SECCION 1ª

TIEMPO PARA HOY
Fresco.—Nublado y posibles lluvias

DIARIO DE LA MARINA

EDICION DE LA MAÑANA
INFORMACION CABLEGRAFICA MUNDIAL
POR NUESTROS HILOS DIRECTOS

SECCION 1ª

AÑO XCVI.—NUM. 22. Acogido a la Franquicia Postal LA HABANA, DOMINGO 22 DE ENERO DE 1928.—SANTOS VICENTE Y ANASTASIO El Periódico más antiguo de Cuba 52 PAGINAS.—10 CENTAVOS

"DEL MISMO MODO QUE NOS FUIMOS DE SANTO DOMINGO, NUESTRAS ACTIVIDADES EN HAITI Y NICARAGUA NO SON PARA QUEDARNOS SINO PARA IRNOS LO MAS PRONTO POSIBLE"

SENSACIONALES DECLARACIONES HECHAS POR MR. HUGHES, PRESIDENTE DE LA DELEGACION DE LOS ESTADOS UNIDOS A LA CONFERENCIA INTERNACIONAL AMERICANA, EN SU DISCURSO PRONUNCIADO AYER

"Sería una idea fátua pensar que los Estados Unidos desean que ninguno de los Estados de este continente pudiera ser débil o fuente de desorden. No habría ninguna ventaja para los Estados con ello. Nosotros no deseamos sus territorios; ya tenemos bastantes conflictos en nuestra propia casa, para ir a buscar responsabilidades al exterior. Los derechos que nosotros exigimos para nosotros mismos, estamos de acuerdo en que los disfruten otros".

"EL PANAMERICANISMO DESCANSA SOBRE CUATRO PILARES, QUE SON: LA INDEPENDENCIA LA ESTABILIDAD LA MUTUA BUENA VOLUNTAD DE LOS GOBIERNOS QUE DESCANSA EN EL RESPETO MUTUO, Y, POR ULTIMO LA COOPERACION.—LA PAZ Y LA BUENA VOLUNTAD NO SON FINES SINO MEDIOS: PROMESA, NO FRUTO"

DISCURSO DEL HONORABLE SEÑOR PRESIDENTE DE LA REPUBLICA

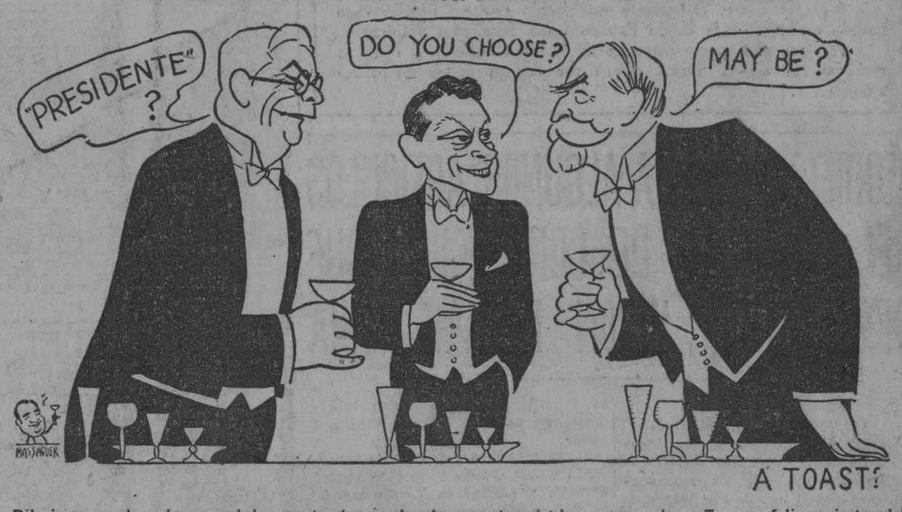

Dibujo que adornaba, en el banquete de anoche, los puestos de los comensales. Es un feliz acierto del lápiz de Massaguer. Sólo que el General Machado no asistió...

Anoche, en el banquete del Almendares

Mr. Hughes, dijo:

ESTAMOS ENCANTADOS CON CUBA

Estamos encantados con Cuba. Nuestros ojos se posan con delicia sobre las bellezas de la Habana. Nuestros corazones responden con afecto y gratitud a las elocuentes palabras del Presidente de Cuba y a los ardientes aplausos del pueblo cubano. Nosotros nos sentimos identificados con ustedes en espíritu, y ligados a ustedes por memorias sagradas y por aspiraciones invencibles. Nosotros acariciamos el pensamiento de que Cuba, libre e independiente, es la realizacin del idealismo del pueblo de los Estados Unidos. Ese idealismo es el que, desde el principio, durante las luchas de un siglo, nutrió nuestra política en este hemisferio. Ese idealismo sigue aun siendo el guardián de nuestra propia libertad.

Ustedes se enfrentarán con nosotros en el comercio, celosos por obtener ventajas en el trato comercial; pero nadie podrá decirnos que hemos olvidado, salvo casos fortuitos, los ideales de independencia y democracia. Estos ideales fueron los que nos trajeron en 1898 al auxilio de Cuba y los que nos obligaron con demanda imperativa a tomar parte en la titánica lucha de la guerra mundial. Nadie puede explicarse satisfactoriamente los Estalos Unidos por las estadísticas de su población, de sus riquezas o de su comercio. En medio de ella hay un poder que está sobre todos los otros y que es el que le da una dirección definitiva a la opinión pública y crea nuestros modelos de hombres de estado de acuerdo con los cuales podemos medir a nuestros hombres ejecutivos y a nuestros legisladores.

EL FONDO DE NUESTRO CORAZON

Es el idealismo de un pueblo práctico

Si alguien pudiera hallar que nos admiramos en el fondo de nuestro pensamiento, está admiración no descansa en nosotros mismos sino nace del recuerdo de aquellos cuyos monumentos visitamos. A nosotros nos gusta que se nos conozca íntimamente, pero no erigimos monumentos a los meros admiradores. Nosotros reservamos nuestra más elevada admiración para los más grandes ejemplares de hombres que crearon la libertad y la independencia: Wáshington, Jefferson y Lincoln. Ellos están ahí y continuarán estando para responder como los verdaderos representativos del espíritu americano.

Pero este idealismo es el de un pueblo práctico e industrioso. Nosotros nos negociamos con ustedes como las ganancias materiales del progreso. Con una población vasta y aumentando de continuo su población, debe haber siempre oportunidades que aprovechar y en las que darse el talento su lugar propio y al trabajador su merecido pago, o nosotros tuviéramos ya ese descontento que lleva la anarquía más que al esfuerzo cooperativo que produce siempre una mejor forma de vida y una más ancha difusión de la prosperidad. El adelanto de la civilización debe buscarse al cuidado de las industrias, de la agricultura, de los mercados de comercio, tanto y también como en las salas de estudio. El progreso debe tener su base económica. Por eso el movimiento comercial entre Norte América y la América del Sur es principal e igualmente satisfactorio juzgado por un hombre de Estado o juzgado por un economista. El rápido desenvolvimiento de nuestros cambios comerciales refleja bien a las claras el contraste entre nuestras producciones y entre nuestras necesidades comerciales.

EL NORTE Y EL SUR SE COMPLETAN

Los productos de la América del Sur son, en su mayoría, los típicos que la América del Norte no produce o que son producidos allí a un grado insuficiente para satisfacer las necesidades nacionales. Conversamente, los productos típicos de los Estados Unidos, especialmente aquellos que constituyen su comercio extranjero, son los que en gran medida no se producen en la América del Sur o son producidos en ella en cantidades insuficientes para responder a las demandas de aquellos países. Por eso no veo una base mejor que esta diferencia para desenvolver el intercambio internacional ventajoso que a unos y otros concierne. Sólo este desenvolvimiento ha sido el origen del poder de compra maravilloso tanto de los Estados Unidos como en la mayoría de los Estados del Sur del continente.

Este ha sido particularmente el caso de Cuba, que ha desenvuelto per cápita importaciones que exceden por muy pocos países en el mundo y que no ha sido igualado por ninguno otro país de ambas Américas. Las estadísticas, mostrando el crecimiento de las relaciones económicas entre los países americanos durante los últimos venticinco años, caracterizan admirablemente la unidad de crecimiento de nuestros mutuos intereses económicos.

UN POCO DE NUMEROS

De mil novecientos diez a mil novecientos catorce, las exportaciones de los Estados Unidos a los demás países americanos había ya alcanzado un valor de más de trescientos dos millones de dólares al año. El rápido demandar de los países de la América del Sur, ha sobrepasado el total contenido en ese nivel. Las exportaciones totales de los Estados Unidos a los países americanos había alcanzado ya un valor mayor de trescientos dos millones de dólares al año. El rápido aumento en la demanda de los países americanos también ya ha excedido a ese total. El total de las exportaciones de los Estados Unidos a los demás países americanos en mil novecientos veintiséis excede de ochocientos setenta y dos millones de pesos, o sea dos veces y medio más alto del valor que tuvo hace un cuarto de siglo, mostrando una ganancia absoluta anterior a la gran guerra de quinientos setenta millones de dólares.

El crecimiento de las compras realizadas por los Estados Unidos a los demás países americanos ha sido aun más notable. De mil novecientos diez a mil novecientos catorce estas compras tenían un valor de cuatrocientos treinta y cinco millones de dólares; en mil novecientos ventiséis alcanzaron a mil millones de dólares y noventa y cuatro millones de dólares, equivalentes a un aumento de más de doscientos cincuenta por ciento y a una ganancia total de seiscientos cincuenta y nueve millones de dólares.

CUBA Y LOS ESTADOS UNIDOS

Es expresamente grato para mí considerar el crecimiento de las relaciones comerciales entre los pueblos de los Estados Unidos y Cuba. Las importaciones de Cuba a los Estados Unidos han ascendido de ciento ventidós millones de dólares en mil novecientos diez al mil novecientos catorce a un promedio de casi trescientos millones de dólares durante el período de mil novecientos ventiúno a mil novecientos venticinco. Las exportaciones de los Estados Unidos hacia Cuba durante los mismos períodos ha saltado de sesenta y tres millones de dólares a ciento ochenta y un millones de dólares.

También hemos tenido proyectos planeados conjuntamente y que parcialmente hemos realizado en los dos países, todos de la más grande importancia. Yo me refiero a nuestro programa nacional de carreteras. La tierra y otras formas de la riqueza tienen muy poco valor cuando son inaccesibles o se dificulta el acceso a ellas. Nada es, pues, de más grande importancia para el desenvolvimiento de una apropiada difusión de la prosperidad que la construcción de buenas carreteras. Los planes para la promoción de la salud pública por medio de medidas de sanidad; por el aumento de las facilidades de la educación; por la mejor utilización de los recursos naturales, tie-

Continúa en la página CATORCE

CHARLES E. HUGHES,

que anoche en el banquete ofrecido por la Cámara de Comercio hizo en nombre de los Estados Unidos declaraciones de una transcendencia tan amplia, las que insertamos al pie de la letra, que a estas horas, deben de haber conmovido a la América toda.

LOS PERIODICOS DE NUEVA YORK DAN UNA ENORME IMPORTANCIA AL DISCURSO PRONUNCIADO POR HUGHES EN LA HABANA

"Nuestros planes no son de agresión". Bases para una inteligencia. El ex-secretario Hughes solicita independencia, estabilidad, buena voluntad y cooperación", tales son los principales títulos usados

"LOS E. U. SE RETIRARAN DE NICARAGUA", DICE HUGHES

NUEVA YORK, enero 21. (UP.)—Una idea de la importancia que la prensa norteamericana concede al discurso pronunciado esta noche por el honorable Charles Evans Hughes, en la Cámara Americana de Comercio de la Habana, puede deducirse de los comentarios que le dedican y forma llamativa en que lo presentan al público en sus páginas principales. Dicen los títulos y subtítulos de la información:

"Nuestros planes no son de agresión".

"Cuba y Santo Domingo citadas como ejemplo de que nos vamos pronto".

"Bases para una inteligencia".

"El ex-Secretario Hughes solicita independencia, estabilidad, buena voluntad y cooperación".

"Produce fuerte impresión".

Los títulos del "New York World" dicen:

"Los Estados Unidos se retirarán de Nicaragua, afirma Hughes. Agregando los subtítulos: "Lo más pronto que podamos. Anuncia que Washington retirará sus tropas de allí y de Haití". Cita a Santo Domingo como ejemplo de fe. Niega la existencia de motivos imperialistas".

En tipos muy gruesos, dice el "New York Herald Tribune":

"Hughes contesta las críticas a los Estados Unidos abogando por la libertad pan-americana". Los subtítulos agregan: "Los alarmistas han callado ante la exposición del delegado sobre los propósitos de los Estados Unidos negando el imperialismo en un banquete de la Cámara de Comercio. Los marinos regresarán cuando cese la revuelta. Los mexicanos inician un movimiento para cortar la jefatura de Washington en la Unión Latina".

Debido a lo avanzado de la hora en que Hughes pronunció el discurso, no ha sido posible hacerle comentarios editoriales. Ahora bien, el "Times", el "World" y el "Herald-Tribune" nos anuncian que el lunes lo tratarán ampliamente en la sección editorial, pues lo consideran "de una vital trascendencia".

El homenaje de hoy a los publicistas Mitre y S. Vildósola

Homenaje de cordial simpatía que le tributarán el Sr. G. Mora y el Dr. José I. Rivero

Esta noche, en los suntuosos salones del Casino de la Playa, se efectuará la comida con que los señores doctor José I. Rivero, Director del DIARIO DE LA MARINA y Antonio González Mora, Director de "El Mundo", rinden homenaje de cariñosa simpatía y estimación muy sincera, al ilustre publicista sur-americano señor Jorge Mitre, Director de "La Nación" de Buenos Aires y al distinguido periodista señor Carlos Silva Vildósola, Director de "Mercurio" de Santiago de Chile, este último el órgano de opinión diaria más antiguo de cuantos de editan en el mundo en nuestro idioma. En torno a tan distiguidos elementos, se reunen otros invitados: elementos de la mayor significación de la Prensa Latina, en la que estarán representaciones muy valiosas de Francia, Sur y Centro América, reunidos todos a favor del ágape cordial de estas conferencias, cuyas visiones de paz y de harmonía han venido a recoger.

En la mesa que todos acoge con joyantes esplendores, pasarán horas inolvidables, que han de ver el chispear de miriadas de ideas que han de influir en el desenvolvimiento de nuestros órganos de opinión cada día colocados en una línea avanzada de mayor progreso y eficiencia para el servicio de los grandes destinos de los pueblos cuyos ideales sirven.

VIENE A LA HABANA EL PRINCIPE DE RUSPOLI

SAINT NAZAIRE, Enero 21. (UP).—Entre los pasajeros del vapor Lafayette que partió hoy rumbo a la Habana, figuran el Príncipe de Rúspoli y familia, y el señor Pedro Sánchez Abreu de Laruera, ministro en Bruselas.

ULTIMA HORA

SANDINO MUERTO Y ENTERRADO

Así lo anuncia el Departamento de Marina de Washington

WASHINGTON, enero 22. (Domingo) (SR) En un informe recibido por el Departamento de Marina desde Managua, Nicaragua, se anuncia que el General Augusto Sandino, jefe de los rebeldes liberales, ha fallecido y fué enterrado en su reducto de El Chipote a consecuencia de las serias heridas que recibió el sábado último cuando las fuerzas aéreas navales hicieron un fuerte ataque contra esa posición situada en lo más intrincado de las montañas nicaragüenses.

Campesinos llegados a Ocotal llevaron al cuartel general de los marinos norteamericanos la noticia, que fué inmediatamente enviada por radio a Managua y desde allí al Departamento de Marina.

EMBAJADA DE ESPAÑA EN LA HABANA

Habana, 21 de Enero de 1928.

Señor Director del periódico DIARIO DE LA MARINA.

Muy distinguido señor mío: Le estimaré mucho se sirva publicar en el periódico de su digna dirección la noticia de que con motivo de celebrarse el próximo día 23, el onomástico de S. M. el Rey de España, se dirá una solemne misa cantada en la Iglesia del Carmen, a las 9 de la mañana del referido día con asistencia de todo el personal de la Embajada y Consulado.

Agradeciéndole su atención se reitera de usted afectísimo amigo y seguro servidor,

F. G. DE AGÜERA.

El Gobierno de Chile le ha Dado Acceso a la Mujer a los Cargos Edilicios y Judiciales

La campaña feminista por la igualdad de derechos civiles y políticos para la mujer cuenta con valiosas adhesiones. O. Bazil cree que debe ser expuesto el asunto en sesión plenaria

El Partido Nacional de Mujeres recibió ayer en sus oficinas en el Hotel Sevilla un cablegrama del ilustre director del periódico "Chile" publicado en Nueva York:

"Gustosos saludos y votos sucesos.—(F.) **Ernesto Montenegro.**"

Entrevistado hoy por una representante de dicho Partido, el doctor Jorge Silva Yoachan, de Chile, expresó su adhesión al propuesto tratado otorgando los derechos iguales civiles y políticos a la mujer.

"Soy partidario de su programa —dijo el Secretario de la delegación chilena—, y creo que el partido feminista debe tener oportunidad de exponer este programa en sesión plenaria de la Conferencia."

SE HA TRABAJADO POR EL PROGRESO DE LA MUJER CHILENA

El otro Secretario de la Delegación chilena, doctor Germán Vergara, después de expresar su interés en este asunto, nos dió el siguiente interesante informe:

"En el acuerdo tomado por la Quinta Conferencia Internacional Americana de recomendar al Consejo Directivo de la Unión Panamericana que incluya en el programa de las futuras Conferencias el estudio de los medios de abolir las incapacidades constitucionales y legales en razón del sexo a fin de que se obtengan para la mujer americana los mismos derechos civiles y políticos de que hoy disfrutan los hombres, hay que notar que la enseñanza de la educación cívica en la mujer se ha intensificado considerablemente en Chile. Se ha mejorado, además, la situación legal de ésta por Ley de 16 de marzo de 1925, cuyo texto va en hoja separada.

CARGOS JUDICIALES Y EDILICIOS

"La mujer empieza en Chile a tomar parte en cargos de responsabilidad administrativa y judicial: por disposiciones de 1925 y del presente año, el Gobierno ha permitido el acceso de la mujer a los cargos judiciales y edilicios, nombrando secretaria del Juzgado de Letras de Santa Cruz a la señorita Claudina Acuña y de Alcaldesa de la Comuna de Ranquil a la señora Emilia Werner de Woderman.

Continúa en la TREINTA Y UNA

Fué Firmado Ayer un Decreto Creando la "Orden Nacional de Mérito Carlos J. Finlay"

Los grados de esta nueva orden se subdividen en los grados siguientes: Cruz laureada con distintivo especial; Gran Cruz; Gran Oficial; Comendador; Oficial; Caballero y Cruz Sencilla

A propuesta del señor secretario de Sanidad y Beneficencia, el señor Presidente de la República firmó ayer un importante decreto por el que se crea la Orden Nacional de Mérito Carlos J. Finlay, en honor a la memoria del cubano glorioso a quien se debe el descubrimiento del medio de transmisión de la fiebre amarilla.

He aquí el texto del decreto:

Por cuanto: el Gobierno de la República viene prestando especial consideración a todo lo que tienda a estimular y premiar a los ciudadanos que más se distinguen por su dedicación a la prosperidad y al engrandecimiento de la patria en distintos aspectos, a cuyo efecto ha venido realizando actos que tienden a otorgar merecido galardón a los que más contribuyen al bienestar y al progreso de la patria.

Por cuanto: En el orden de la Sanidad y de la Beneficencia se ofrece campo fecundo para las más nobles y generosas actividades y oportunidades a los que por la nobleza de su alma, la generosidad de su corazón, lo privilegiado de su inteligencia, realicen estudios, investigaciones y demás trabajos y acciones que redunden en beneficio no tan sólo de sus conciudadanos, sino aun de la humanidad entera.

Por cuanto: A la República de Cuba corresponde el honor de haber sido la patria del gran Finlay, a cuyo genio debemos el descubrimiento del medio de transmisión de la fiebre amarilla y el haber sido el primero en anunciar una doctrina científica sobre la que más tarde se orientaron y asentaron las más útiles aplicaciones de la medicina preventiva y, además, le cabe a nuestra patria la

Continúa en la TREINTA Y UNA

Razones y no Palabras

"El País", abogado del Mercado Unico, afirma que omitimos en nuestra declaración de ayer "lo más esencial, lo único esencial" del asunto: "los fundamentos de la campaña" que se libra contra el sobredicho mercado.

No teníamos por qué exponer los fundamentos de nuestra campaña, pues van implícitos en ella y los lectores ya los conocen. "Lo esencial", "lo único esencial", está en saber si nuestra acción, que se inspira en el bien público, es o no provechosa para los intereses generales.

Quizás hubiera estado más certero el distinguido panegirista del Mercado Unico, preguntando por qué hasta ahora no la iniciamos; pero a eso le hubiésemos respondido que sin autoridades que reaccionen ante las campañas justas de la prensa, es inútil acometer empeños de esta naturaleza, en los que sólo se consigue perder tiempo, tinta y papel.

Ahora tenemos un Gobierno que está atento a todo, como lo ha demostrado en más de dos años de ímproba labor encaminada a enderezar entuertos, en la cual hemos cooperado patrióticamente, y tras lo hecho, que era lo de mayor urgencia, nos parece llegado el momento de señalar el mal que nos ocupa, en la seguridad de que habrá de aplicarle los remedios indicados previsoramente por la Comisión Técnica Arancelaria y concordantes con el magistral informe que acerca de la cuestión emitió el doctor Hernández Cartaya.

Nosotros no somos, en definitiva, los llamados a resolver este asunto, vital para los vecinos de la Habana y para los campesinos que la abastecen, sino las autoridades competentes. Ante ellas debe, pues, cada cual exponer sus razones. Si las de la empresa del Mercado Unico son más convincentes que las nuestras, nada tiene que temer "El País", su ilustrado órgano.

A argumentar se ha dicho, que lo demás resulta inútil.

Fué nombrado ayer un supervisor para los mataderos y mercados

Tendrá a su cargo la inspección de las carnes que se expenden en todos los mercados

Por decreto presidencial, a propuesta del Secretario de Sanidad y Beneficencia, fué nombrado ayer el Capitán Veterinario del Ejército Nacional doctor Rafael Santamaría y Vila, inspector de Mataderos, Mercados y lugares donde se expenden carnes, bien producto de la matanza en toda la República o bien importadas.

El doctor Santamaría pasa a las órdenes del Teniente Coronel del Ejército doctor César Muxó, Supervisor de Drogas y Alimentos de Sanidad.

El Secretario de Sanidad le dió posesión ayer por la mañana al doctor Santamaría.

LINDBERGH LLEGARA A LA HABANA EL DIA 7 DE FEBRERO

BALBOA, Enero 21. (UP) Confortado después de una excursión de caza por los bosques de Panamá, ha llegado hoy al aeródromo de Francia en la zona del Canal de Panamá, el aviador Lindbergh, después de pasar una semana en Boquete.

Llegó a las 2 y 30 de la tarde, haciendo dos horas y media después rumbo al aeródromo de Albrook, donde aterrizó a las 5 y 25 de la tarde, siguiendo en automóvil a Panamá, para visitar la Legación de los Estados Unidos.

Poco después regresaba al aeródromo de Francia, donde aterrizó a las 8 y 35 p. m.

Ha anunciado que llegará a la Habana el siete de Febrero.

El viernes continuará su vuelo, rumbo a Bogotá.

LAS CONFERENCIAS DEL PROFESOR D. FERNANDO DE LOS RIOS PARA LA INSTITUCION HISPANO-CUBANA

La anunciada para hoy, en el teatro "Payret" versará sobre el siguiente sugestivo tema: "El sentido trágico de la Justicia" Las otras serán el martes 24, el miércoles 25 y el domingo 29

Como anunciamos ayer, hoy tendrá lugar, a las 10 de la mañana y en el Teatro "Payret", la primera de las conferencias que ofrecerá este año en Cuba el ilustre catedrático español doctor Fernando de los Ríos. Ya nuestros lectores conocen el tema: "El sentido trágico de la justicia". Recordando la advertencia de ayer, queremos reiterar, para mayor comodidad de los asociados de la Institución Hispano-Cubana de Cultura, bajo cuyos auspicios se celebran estas conferencias, que deben llevarse desdoblados los recibos de socio, y que si se trata de asociados familiares, conviene que cada uno lleve su cupón correspondiente.

La Institución Hispano-Cubana de Cultura, por medio de la prensa, invita cordialmente a los estudiantes de la Facultad de Derecho a estas conferencias del doctor Fernando de los Ríos. Tendrán a su disposición todos los asientos del paraíso de suerte que esa parte alta del teatro será ocupada exclusivamente por estudiantes. Como ha sido imposible extender invitaciones, la Institución suplica a los escolares invitados que presenten la tarjeta de matrícula o el carnet universitario a fin de hacerse identificar. El eminente profesor español, catedrático de Derecho Político de la Universidad de Granada, siente fervorosa simpatía por los estudiantes, y desea que le escuche el mayor número posible de ellos, por lo cual se complace en invitarles la Institución.

Igualmente, la Hispano-Cubana de Cultura tiene mucho honor en invitar con la mayor sinceridad a los distinguidos congresistas de los países hermanos, que han venido a la Sexta Conferencia Panamericana de la Habana, así como a los periodistas que llegaron para informar sobre las tareas de la citada Asamblea Internacional. Estos últimos deberán presentar su carnet a la puerta del Teatro. Y en cuanto a los congresistas, bastará con que comuniquen su calidad de tales a un miembro de la Directiva de la Institución.

El programa total de las conferencias que Fernando de los Ríos dará en Cuba este año es el siguiente, además de la que escucharemos hoy:

Martes 24. — Teatro Payret. A las cinco y media de la tarde. Tema: "La busca actual de una nueva estructura del Estado".

Miércoles 25. — En el mismo teatro y a igual hora. Tema: "La fundación del Derecho Internacional en el siglo XVI: la escuela jurídica española".

Estas dos conferencias son—basta enunciar el tema para que así se comprenda—más esencialmente técnicas y científicas que la primera. Es conveniente que tengan en cuenta los asociados esta advertencia, a fin de que no les sorprenda un tono más sobrio, una exposición más apretada y rigurosa, y en resumen, una lección más compleja y difícil. Realmente, el doctor Fernando de los Ríos ha pensado estas lecciones—la del martes y la del miércoles—para un auditorio iniciado en las ideas del Derecho Político. De todas suertes, no carecerán de un altísimo interés general.

Domingo 29. — Teatro Payret.—A las 10 de la mañana, hora de las conferencias dominicales. Tema: "Reflexiones acerca del concepto de la vida en Martí".

Sobre esta conferencia hemos de escribir más extensamente.

Ella será la que cierre el corto ciclo, pues el doctor de los Ríos tiene que salir el día 4 de febrero con rumbo a los Estados Unidos, en cuya "Columbia University" ocupará la cátedra de "Estudios Hispánicos" durante seis meses.

En las filiales del interior dará conferencias en Matanzas, Sagua y Cienfuegos: lamenta el ilustre profesor no poder ir a Santiago de Cuba, por falta material de tiempo; lo deplora de todo corazón, ya que guarda de Oriente recuerdos imborrables.

DIARIO DE LA MARINA
CONCURSO DE VIAJES
A LA
EXPOSICION DE SEVILLA

Señale con una cruz las horas en los cuadros grandes.

Señale con una cruz los minutos en los cuadros pequeños.

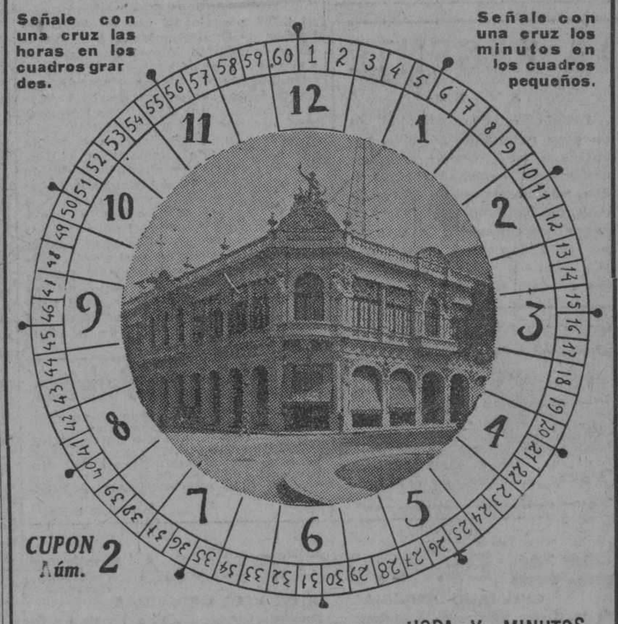

CUPON Núm. 2

El Reloj Parará a las HORA Y MINUTOS

CON-LETRAS

NOMBRE Y DOMICILIO DEL CONCURSANTE

Sr. . . . . .

Calle . . . . . Núm. . . . .

Ciudad o Pueblo . . . . . .

(Se suplica nombre, dos apellidos y letra clara)

Léa las Bases y Notas en la Página 14

M.E.C.D. 2016

TOSTADORES DE CAFE RAPIDO IDEAL

de fabricación alemana, cuyo funcionamiento es únicamente a base de aire sobre-caliente y purificado.—Sistema de invención patentado.—La última expresión de la Industria del tueste de café

TOSTADORES DE BOLA

(LEGITIMOS DE EMMERICH)

Tenemos además, toda clase de Maquinaria y Aparatos para la Industria del Café, Plantas de Aguas Minerales y Gaseosas, Maquinaria de Panadería, Dulcería y Fábricas de Licores.

FACILIDADES DE PAGO

MOLINOS DE MAIZ, MOLINOS DE CAFE, MOLINOS DE ALMENDRAS, CLASIFICADORAS DE CAFE, APARATOS DE QUITAR LAS PIEDRAS AL CAFE TOSTADO, ELEVADORES DE CAFE CRUDO, DESCASCARADORAS, SECADORAS, PULIDORAS, TOSTADORES RAPIDO IDEAL A GAS PARA TIENDAS DE VIVERES FINOS, MOLINOS PARA CAFE "EXCELSIOR" CON DISCOS DE ACERO, TOSTADORES ELECTRICOS PARA PRUEBAS, TOSTADORES PARA TODAS CLASES DE GRANOS Y CEREALES ALIMENTICIOS, BATIDORAS PARA DULCERIAS, MOTORES DE TODAS CLASES, DIVIDIDORAS DE PASTA, CERNIDORAS DE HARINA Y SACUDIDORAS DE SACOS, AMASADORAS, SOBADORAS, GALLETERAS, ENCORCHADORAS, CAPSULADORAS AUTOMATICAS, ETIQUETADORAS, EMBOTELLADORAS Y TAPADORAS DE CORONA, LLENADORAS SEMIAUTOMATICAS, LIMPIADORAS DE BOTELLAS, SATURADORES, GENERADORES DE GAS CARBONICO, BOMBAS, FILTROS PARA PRODUCIR AGUA BIOLOGICAMENTE PURA MARCA "BERKEFELD", ALEMANES, PARA GRANDES Y PEQUEÑAS INDUSTRIAS REPUESTO Y ACCESORIOS DEL "RAPIDO IDEAL", ETC., ETC.

PIDA CATALOGO Y PRECIOS A:

GERMANIA MACHINERY Co., S. A.

Villegas 109. Apartado 92. Telf. M-8808. Habana

La Delegación de México a la VI Conferencia Pidió Que Sea Modificada, Sustancialmente, la Presente Plataforma del Bureau Panamericano de Washington

SE REUNIO AYER LA COMISION DE PROBLEMAS ECONOMICOS, INTERVINIENDO EN LOS DEBATES LOS SEÑORES URBINA, BIANCHI, ALVAREZ CORREA, RAMIREZ HERNANDEZ CARTAYA Y ALFARO

DIFERENCIA ENTRE URUGUAY Y EL BRASIL

COMISION DE PROBLEMAS ECONOMICOS

Presidente: Salvador Urbina, de México.

Secretario: José Zarranz, de Cuba.

COMISION DE PROBLEMAS ECONOMICOS

A las tres de la tarde y en la sala C celebró sesión bajo la presidencia del señor Salvador Urbina, Delegado de México, la Comisión de Problemas Económicos.

Leída el acta se le introducen algunas correcciones.

El señor Marrow pide que se deje explicado en dicha acta la razón por la cual no ha querido aceptar cargo alguno en las Comisiones, que no es otra que su propósito de ausentarse para México a tomar nuevamente posesión de su cargo de Embajador del Presidente Coolidge ante el Presidente Calles.

URBINA: Recordarán los señores Delegados que quedó para la sesión de hoy la designación de Ponentes.

He tenido noticias de que en el seno de la Comisión de Problemas Sociales de esta Conferencia se va a proponer el lunes próximo que el tema relativo a problemas de Inmigración que figura en el grupo de problemas económicos, y que corresponde a esta Comisión, se separe del estudio de esta Comisión, por no ser propiamente económico y que pase al estudio de la Comisión de Problemas Sociales. No sé hasta qué punto será exacta esta información, y según mis noticias también al proponerse eso a la Comisión de Problemas Sociales, caso de ser aceptado, entonces se pasaría a la Comisión de Iniciativas, como iniciativa de dicha Comisión. Yo creo que nuestro deber es estudiar lo que está en el programa bajo el rubro de Problemas Económicos, cualesquiera que sea su naturaleza. Sin embargo, si los señores Delegados creen que sobre este particular debe haber un debate previo, lo haremos, o si no, procederemos a la elección de ponencias.

BIANCHI (Chile): La primera noticia que tengo de esta iniciativa que va a tomar la Comisión de Problemas Sociales, es la que nos está dando la Presidencia de nuestra Comisión; pero me parece también que esta iniciativa la tomó la Comisión de Problemas Sociales, porque en esa Comisión está el tema de la Eugenia y Homicultura, y justamente en el tema de la Homicultura se va a dar cuenta de un proyecto de Código de Eugenesia y Homicultura, que formuló la Delegación cubana en la Primera Conferencia Panamericana de Eugenesia y Homicultura, y donde está tratado el tema de la Inmigración, de manera que conociendo esto me parece a mí que es más lógico que este tema figure en aquella Comisión.

EDUARDO ALVAREZ (El Salvador): Tengo la pena de no estar de acuerdo con el honorable Delegado que me acaba de preceder en el uso de la palabra, porque precisamente nosotros estamos obrando conforme a un Reglamento ya acordado, y es el que tenemos que cumplir mientras no sea alterado por quien corresponda.

URBINA: ¿El señor Delegado de Chile quiere hacer una proposición

RECOMENDACION DE SAMPAIO CORREA

BIANCHI: Unicamente he explicado lo que me parece a mí, o sea que nos pongamos de acuerdo para que no estemos discutiendo en todas las Comisiones.

URBINA: Procederemos a la designación de las ponencias. Si los señores Delegados tienen alguna sugestión que hacer serán atendidos por la Presidencia.

CORREA: Propongo que sea esta Comisión la que se ocupe de estudiar los problemas de Inmigración y me atrevo a recomendar a las futuras Conferencias que hagan mejor clasificación de los asuntos comprendidos en el programa.

URBINA: Como lo expuesto por el señor Delegado del Brasil se compone propiamente de dos partes, la primera reforzando la idea de que esta Comisión sea la que se ocupe de estudiar problemas de Inmigración, y sobre este punto no hay proposición concreta alguna, para que se deje de estudiar, tomemos buena nota todos los Delegados de la idea expuesta tan inteligentemente por el señor Sampaio Correa. En cuanto a la segunda parte de su proposición, se refiere a exponer una recomendación a las futuras conferencias para que hagan una mejor clasificación de los asuntos comprendidos en el programa de las mismas. Es mi sentir personal, salvo el ilustrado parecer de los señores Delegados, que esta recomendación la observemos, dado su carácter general, para proposición que puede hacer el mismo señor Delegado del Brasil en alguna sesión plenaria de la Conferencia y no en esta Comisión. Sin embargo, si cree que esta Comisión debe hacer alguna recomendación en este sentido, se pone a discusión.

CORREA: Tiene razón, debe ser así.

DIFERENCIA ENTRE URUGUAY Y BRASIL

RAMIREZ (uruguayo): Yo iba a hacer uso de la palabra para apoyar la primera parte de la proposición del distinguido Delegado del Brasil, por entender que el tema de Inmigración debe conservarse en esta Comisión de Asuntos Económicos, en vista de que se sabe que tal asunto tiene varios aspectos para una clasificación adecuada, que debe tenerse presente el carácter predominante del problema. Entiendo que en el problema de Inmigración lo que mayor importancia reviste es la parte económica, sin negar que puede ser examinado el mismo asunto desde distintos puntos de vista. Por todo lo cual yo lamento no poder acompañar al distinguido Delegado del Brasil en la segunda parte de su proposición. Tengo el honor de manifestar que he sido miembro del Consejo Directivo y puedo afirmar que la distribución de problemas ha sido sometida a un estudio muy meditado y en mi concepto no adolece de ningún defecto en la distribución de materias. El punto que se discute en estos momentos está muy bien clasificado en la Comisión Económica.

URBINA: Creo que no habiendo ninguna proposición concreta sobre este particular y en vista de la ratificación que hace el señor Delegado del Brasil de que se trate este asunto en una sesión plenaria, se va a proceder a la designación de las ponencias. ¿Hay algo que oponer?

DR. HERNANDEZ CARTAYA (de Cuba): Pidiendo mil perdones por si acaso no haya escuchado bien la proposición del señor Delegado del Brasil, me levanto para apoyar esa proposición en su primer extremo, por entender que recogiendo las manifestaciones del señor Presidente, que prudentemente ha sometido a nuestra deliberación, existe cierta incompatibilidad del momento entre los trabajos de esta Comisión y los de la Comisión de Problemas Sociales. Creo, abundando en las razones del señor Delegado del Brasil, que no pudiera haber incompatibilidad entre los trabajos de esta Comisión y los de la de Problemas Sociales, dados los aspectos distintos en que puede ser estudiada la materia, predominando en el estudio de los problemas sociales el aspecto de la higiene; figurando en trabajos allí sometidos a estudio, bien pudiendo dedicarse esta Comisión al estudio puramente económico, como nervio o instrumento poderoso de la producción económica.

En este sentido, yo me permito proponer a la Comisión, que se mantenga la distribución de materias y que una de las ponencias de esta Comisión se dedique al estudio de los problemas de Inmigración, y para hacer compatibles los trabajos de esta Comisión con los trabajos de la Comisión de Problemas Sociales, pudiera, como modus operandi, interno, rogarse al ponente designado que esté en contacto con el ponente de la Comisión de Problemas Sociales, para poder tratar aquí los aspectos exclusivamente económicos, y llegar en definitiva a que haya una obra común referente a la Inmigración. (Varias voces: Bien, muy bien.)

SR. PRESIDENTE (Sr. Salvador Urbina, de México): Se procede a la designación de ponentes. Naturalmente que el ponente designado para estudiar los problemas de inmigración, tomará en consideración la sugestión que acaba de hacer el señor Delegado de Cuba.

¿Hay alguna candidatura que proponer por parte de los señores Delegados?

(Transcurren largos instantes sin que se opere un movimiento...)

DR. RICARDO J. ALFARO (de Panamá): En vista de la proposición que acaba de hacer el señor Delegado que acaba de hacer uso de la palabra, me permitiría sugerir que fuera designado para la ponencia del tema relativo a Inmigración, el propio señor Hernández Cartaya, por muchos conceptos de una gran competencia en esa materia.

SR. PRESIDENTE: Se somete a la consideración de los señores Delegados la proposición que acaba de hacerse para que sea nombrado ponente el doctor Hernández Cartaya en el estudio de los problemas de Inmigración. ¿Se acepta? Los Delegados que estén conformes se servirán levantar la mano.

(Señales de aprobación.)

SR. PRESIDENTE: Queda aprobado.

EL MISMO SR. PRESIDENTE: ¿Para la ponencia que comprende legislación sobre emolumentos consulares y uniformidad de estadísticas de comunicaciones y especificaciones, tienen los señores Delegados alguna proposición que hacer?

SR. MANUEL BIANCHI (de Chile): Me permito proponer como ponente de este tema al Delegado del Ecuador, señor Eloy Alfaro, entendido en materias consulares, que es actualmente representante del Ecuador en Panamá y el cual está preparado especialmente para servir a esta Comisión en esa importante materia.

SR. PRESIDENTE: Se somete a la consideración de los señores Delegados la proposición del señor Bianchi, Delegado de Chile. ¿Se acepta el que quede designado ponente para el tema correspondiente a legislación sobre emolumentos consulares, estadísticas de comunicaciones y uniformidad de especificaciones al señor Solón Eloy Alfaro?

(Señales afirmativas.)

SR. PRESIDENTE: Queda designado el Sr. Eloy Alfaro para la ponencia primera que comprende los temas uno, cinco y seis del grupo de problemas económicos. ¿Tienen los señores Delegados alguna sugestión que hacer respecto a las otras ponencias sobre marcas de fábrica? Nada más queda; es la última... Revisión de los Convenios celebrados en Buenos Aires en 1910 y en Santiago de Chile en 1923 con el objeto de formular las modificaciones que aseguran uniforme y eficaz protección a las marcas de fábrica en los Estados miembros de la Unión Panamericana.

Yo desearía a este respecto, saber cuál de los señores Delegados trae entre sus acompañantes algún especialista sobre este punto...

(Largo silencio.)

EL MISMO SR. PRESIDENTE (continuando): Me permitiría proponer al señor Bianchi, de Chile, para que sea tal ponente.

SR. MANUEL BIANCHI: Yo soy completamente lego en esta materia, por lo que ruego que se me excluya de ella como ponente.

(Nuevo largo silencio.)

SR. PRESIDENTE: Entonces me permitiría sugerir que fuera nombrado el señor Delegado de la Argentina. ¿Se acepta esta proposición?

(Inequívocas señales de aprobación...)

SR. PRESIDENTE: Me voy a permitir proponer a la consideración de los señores Delegados que se recomiende a los ponentes la mayor brevedad para presentar sus informes o trabajos, y especialmente creo que la primera ponencia nos podría presentar ya algo cristalizado en forma de estudio y de proposición para el martes próximo, pues se trata de un tema que el ponente seguramente ya tiene en estudio respecto a la uniformidad de legislación sobre emolumentos consulares y especificaciones.

Falta el tema número dos, que comprende: Conferencia de las Cámaras de Comercio; y como parte de su programa, organización de una Cámara de Comercio Panamericana. ¿Los señores Delegados tienen alguna proposición que hacer sobre este punto? (Silencio.)

Yo me atrevería a proponer al señor Delegado del Paraguay para la ponencia. ¿Se acepta la proposición de la presidencia? (Varias voces: Aceptada.)

SR. PRESIDENTE: Queda aceptada la designación propuesta a favor del señor Delegado del Paraguay.

Ahora, continuando con la proposición de la Presidencia para que se recomiende a los señores ponentes designados que a la mayor brevedad terminen sus trabajos, y especialmente a la primera ponencia, que el martes próximo se sirviera presentar su trabajo; pero como para poder ser discutido con éxito se necesitaría tenerlo listo para repartirlo el lunes próximo, yo no sé si podría tenerlo listo para repartirlo el lunes próximo, o sea la víspera, para que los señores Delegados pudieran discutirlo el martes.

Yo suplicaría al señor Alfaro se sirviera decirme si puede tener listo su trabajo para el lunes.

SR. RICARDO ALFARO (de Panamá): No está presente.

SR. PRESIDENTE: Entonces la Presidencia se pondrá en contacto con el señor Alfaro.

SR. RICARDO ALFARO: Es bueno recordar que hay dos Alfaro: uno del Ecuador y otro de Panamá.

SR. PRESIDENTE: Me refería al señor Alfaro, del Ecuador...

(Continuando.) Entonces la Presidencia citará a sesión, no para el martes, como se había convenido, sino tan pronto como haya alguna de las ponencias que tengan listo su trabajo, esperando que el señor Alfaro del Ecuador pueda presentar a la mayor brevedad posible su informe, y la Presidencia citará entonces a los señores Delegados para sesión.

¿No hay alguna sugestión o proposición que hacer por parte de los señores Delegados? (Silencio.)

Se levanta la sesión.

(Eran las 3 y 55 minutos de la tarde.)

SINTESIS DE LAS DEMANDAS DE LA DELEGACION MEXICANA

La Delegación de México ha presentado un proyecto reformando algunos artículos de la Convención que organiza la Unión Panamericana.

1.—Que los gobiernos americanos no estén representados en la Unión necesariamente por sus ministros diplomáticos en Washington.

2.—Que la Presidencia y Vicepresidencia del Consejo recaigan por turno, según un orden alfabético, en cada uno de los representantes de los países americanos.

3.—Que un miembro del Consejo que represente a dos o más países no tenga derecho a ocupar la Presidencia ni la Vicepresidencia sino en los turnos correspondientes al país cuya representación lo llevó al Consejo.

4.—Que el puesto de Director General de la Unión se renueve anualmente y recaiga por turno en los Presidentes de las Comisiones Panamericanas, según el orden alfabético establecido para la Presidencia y Vicepresidencia del Consejo Directivo.

5.—Que el Director General de la Unión Panamericana no pueda aceptar del gobierno de ningún país otros cargos o comisiones que los puramente docentes.

6.—Que quede claramente establecido que en ningún caso podrán atribuirse a la Unión Panamericana facultades políticas.

7.—Que el Consejo Directivo de la Unión estudie y resuelva qué puestos de la misma deben ser desempeñados por latinoamericanos.

MODIFICACIONES A ALGUNOS ARTICULOS DEL PROYECTO DE CONVENCION QUE ORGANIZA LA UNION PANAMERICANA

ART. II

CONSEJO DIRECTIVO

La Dirección de la Unión Panamericana la ejercerá un Consejo Directivo formado por los representantes que cada uno de los Gobiernos americanos tenga a bien designar.

Además de su propio país, un Miembro del Consejo puede representar de un modo excepcional otro u otros países, disponiendo en este caso de tantos votos cuantos países represente.

La Presidencia y Vicepresidencia del Consejo se renovarán anualmente. La Presidencia recaerá, por turno, en cada uno de los representantes de los países americanos, según el siguiente orden alfabético:

Argentina; Bolivia; Brasil; Colombia; Costa Rica; Cuba; Chile; Dominicana (República); Ecuador; El Salvador; Guatemala; Haití; Honduras; México; Nicaragua; Panamá; Paraguay; Perú; United States of América; Uruguay y Venezuela.

La Vicepresidencia recaerá en el representante que le toque ocupar la Presidencia en el turno inmediato, de acuerdo con la lista anterior.

Si un miembro del Consejo representa a dos o más países no tendrá derecho a ocupar la Presidencia ni la Vicepresidencia sino en los turnos correspondientes al país cuya representación lo llevó al Consejo.

ART. III

FUNCIONARIOS EJECUTIVOS

Las funciones ejecutivas de la Unión Panamericana serán desempeñados por un Director General y un Subdirector.

El Director General tendrá a su cargo la administración de la Unión Panamericana, con facultades para promover su más amplio desarrollo, de acuerdo con los términos de esta Convención, del Reglamento y de las Resoluciones del Consejo, ante el cual será responsable.

El Director General asistirá con voz pero sin voto a las Sesiones del Consejo Directivo, a las Comisiones designadas por el mismo, y a las Conferencias Internacionales Americanas a efecto de dar las informaciones que fueren del caso; preparar los reglamentos internos que regirán los distintos departamentos de la Unión Pan-Americana, ajustados a las disposiciones del presente convenio, y los someterá a la aprobación del Consejo Directivo; presentará asimismo anualmente al Consejo en la sesión ordinaria del mes de Noviembre, un presupuesto detallado para el siguiente año fiscal.

El puesto de Director General se renovará anualmente y recaerá en los Presidentes de las Comisiones Panamericanas que funcionan en cada uno de los países americanos, según el turno establecido en el artículo II para la Presidencia del Consejo Directivo.

El Director General no podrá aceptar del Gobierno de ningún país otros cargos que los puramente docentes.

El Sub-director desempeñará las funciones de Secretario del Consejo Directivo y será electo por el mismo Consejo.

ART. V

FUNCIONES DE LA UNION PANAMERICANA

La Unión Panamericana desempeñará las funciones que le atribuyan la presente Convención, las Conferencias Internacionales Americanas y el Consejo Directivo en ejercicio de las facultades que le acuerde esta Convención, en la inteligencia de que en ningún caso se le podrán atribuir facultades políticas.

(El resto del artículo igual)

PROPOSICION DEL ARTICULO ADICIONAL O RECOMENDACION

El Consejo Directivo, después de considerar el informe que sobre la materia le rinda el Director General, estudiará y resolverá qué puestos del cuerpo de empleados de la Unión Pan-Americana conviene que sean desempeñados por latino-americanos, a fin de que, tan pronto como dichos puestos queden vacantes, se proceda a cubrirlos de acuerdo con lo que resuelva el Consejo.

UNGUENTO MONESIA

ABRE, ENCARNA Y CIERRA, DIVIESOS, GOLONDRINOS, LAMPARONES, SIETECUEROS, UÑEROS, PANADIZOS, LOBANILLOS, GRANOS Y CURA, LLAGAS, ULCERAS, TIÑA Y DEMAS AFECCIONES DE LA PIEL

60 AÑOS DE CURAS MARAVILLOSAS

MANUEL SANCHEZ

MONTE 333 ORTOPEDICO ESPECIALISTA TEL A-3537

(POR DESTINO)

Fajas para Señores

Fajas para Caballeros

Varios de los modelos de fajas que fabrica esta casa, para toda clase de operaciones y demás necesidades.

Piernas artificiales, muletas, bragueros, medias de goma y todos cuantos artículos abarque el giro, de lo mejor y más barato.

Contamos con expertas operarias para atención de señoras.

La seriedad de esta casa es conocida por la garantía de sus trabajos.

Tengo un empleado especial para el servicio de Quintas, Clínicas y particulares en la Capital.

Se sirven órdenes al interior a Hospitales, Clínicas y particulares, por Express y Correos.

Diagnóstico Precoz del Cáncer

PARA ENFERMOS POBRES EXCLUSIVAMENTE.

Pida informes a la Liga contra el Cáncer.

EDIFICIO DE LA CRUZ ROJA

TELEFONO A-3140. HABANA.

ANUNCIESE EN EL DIARIO DE LA MARINA

A las Mujeres Cubanas

Celebrándose en esta ciudad la VI Conferencia Internacional Panamericana, consideramos de suma importancia la celebración de una junta donde se encuentren representadas todas las mujeres residentes en la Habana, para trazarse una orientación, a fin de solicitar de las Delegaciones de las veintiuna naciones de América, reunidas en Magna Asamblea, el acuerdo favorable a la concesión de los derechos políticos y civiles a la mujer.

Esperamos que las Asociaciones Femeninas de Cuba y todas las mujeres que se interesan por estos problemas asistan a esta junta que se efectuará en la Asociación de Repórters, Zulueta, 5, a las cuatro de la tarde del próximo martes, 24 de Enero.

María Montalvo de Soto Navarro, Presidenta de la Federación de Asociaciones Femeninas de Cuba. **Emma López Seña,** Presidenta del Club Femenino de Cuba. **Pilar Jorge de Tella, Carmela Nieto de Herrera, Doris Stevens,** Presidenta del Comité de Acción Internacional del Partido Nacional de Mujeres de los EE. UU. **Amalia M. de Ostolaza,** Presidenta del Partido Nacional Sufragista. **María Collado,** Presidenta del Partido Demócrata Sufragista.

Es inexacta la noticia propalada de un duelo entre Mussolini y el Conde Calvi di Bergolo

UNA CARTA DE S. E. EL MINISTRO DE ITALIA

Hemos recibido y publicamos con grata complacencia la adjunta carta del señor Ministro de Italia, señor Guglielmo Vivaldi.

Dice así:

"Habana, enero 21 de 1928.

Sr. José Rivero, Director del periódico DIARIO DE LA MARINA.—Habana.

Estimado amigo:

Una agencia noticiera trasmitió hace días un mensaje recogiendo las fantasías de un diario de Zagabria sobre un duelo de sabor medioeval entre S. E. Mussolini y el Conde Calvi di Bergolo. Como la propia agencia al trasmitir la noticia lo hacía en forma que demostraba la poca seriedad que se le daba a la fuente de la misma, esta Legación a mi cargo no se ocupó en desmentir la burda patraña.

Pero como el mensaje en cuestión dió lugar más tarde a comentarios de muy discutible buen gusto, me permito rogarle me conceda pocas líneas de espacio en su acreditado diario para afirmar que la noticia de un lance personal del Jefe tan inexacta. Fruto de una fe del Gobierno de Italia es absofantasía tan malévola como poco brillante.

Gracias por su amabilidad y créame siempre suyo affmo.—**Guglielmo Vivaldi,** Ministro de Italia."

Resoluciones de la Consultoría de Hacienda

El Secretario de Hacienda, doctor Santiago Gutiérrez de Celis, de acuerdo con los informes que al efecto le fueron elevados por la Sección de Consultoría a cargo del Jefe de la Sección doctor Rafael de Pazos, ha dictado las siguientes resoluciones, una favorable y la otra adversa:

"Declarando sin lugar el recurso de nulidad por razón de falsedad, establecido por el señor Juan Ledón y García a nombre de la Sociedad Anónima General Sand Company (Compañía General de Arenas, S. A.), al amparo del artículo 30 de la Real Orden número 1,320, de fecha 23 de Septiembre de 1888, contra el expediente iniciado por la Administración de Contribuciones e Impuestos del Distrito Fiscal de Marianao en cobro de la suma de $2,906.40, importe de derechos reales devengados en la liquidación de la escritura de fecha 18 de Mayo de 1921 ante el Notario de esta Capital, doctor Juan G. Fernández Criado, toda vez que no se ha cumplido con lo dispuesto en el artículo II de la Orden 501 de 1900 y porque no es la Administración la llamada a apreciar la falsedad de los documentos que se le presenten para la liquidación del Impuesto sobre Derechos Reales y Transmisión de Bienes.

"Declarando con lugar el recurso de alzada establecido por la señora Dolores Bringas y otros contra la liquidación de derechos reales número 2,369 practicada por la Administración de Contribuciones e Impuestos del Distrito Fiscal de Ciego de Avila a la escritura de división y adjudicación de bienes otorgada con fecha 8 de Diciembre de 1925 ante el Notario doctor José Tato Sánchez, toda vez que la Administración aplica a la parte adjudicada a la viuda por concepto de gananciales, el impuesto del dos por ciento establecido por el artículo 22 del Reglamento de Derechos Reales, cuando el caso a que se contrae el problema plantado es de adjudicación al cónyuge supérstite en concepto de gananciales, que se encuentra expresamente gravado en el párrafo inicial del artículo 30 del Reglamento citado, en relación con el inciso tercero del propio artículo debiendo satisfacer el 0'10 por 100 del importe de la adjudicación verificada."

ATAQUES EPILEPSIA

CONVINCENTE EVIDENCIA

Quiere usted librarse de esos ataques? Vaya donde su droguista y consiga un frasco del Tratamiento Towns para la Epilepsia, remedio que ha estado en uso desde hace 52 años. Tenemos muchos testimonios de todas partes de Estados Unidos, algunos de personas que sufrían los ataques desde hacía 20 y 30 años. PRUEBAS es lo que usted desea. Díganos su edad y le enviaremos una muestra y un tratado sobre Epilepsia. Envíe 10 centavos para cubrir los portes y gastos de empaque.

Distribuidores: Droguería de Johnson. Apartado 750.

Towns Remedy Co. Inc.
Milwaukee, Wis. E. U. de A.

Dr. P. M. Souza

Garganta, Nariz, Oídos. Hospitales de New York, Viena, Budapest, Habana. San Lázaro 226, de 2 a 4.

LA REGENTE

AVISO

Debido a la proximidad de un gran remate de prendas, rogamos a las personas que tienen alhajas empeñadas y adeuden seis meses pasen por esta casa de Neptuno y Amistad a pagar los intereses y renovar las papeletas para evitar que sus prendas sean comprendidas en esta subasta.

DR. PULGARON

Manzana de Gómez 465
Teléfono A-1862
PRIMERA Y SEGUNDA ENSEÑANZA, ENSEÑANZA SUPERIOR Y LATIN
Visitas y Avisos: de 5 a 7.

Dr. Gonzalo Pedroso

CIRUJANO DEL HOSPITAL MUNICIPAL DE EMERGENCIA

Especialista en Vías Urinarias y Enfermedades venéreas. Cistoscopia y cateterismo de los uréteres. Cirugía de Vías Urinarias. Consultas de 10 a 12 y de 3 a 5 p. m. en la calle Avenida de la República 264.

E-16 Ind 1 En.

Neptuno 185. Teléfono U-5025 **Dr. M. SEGUROLA** Especialista Policlínico Nacional

CIRUJANO ESPECIALISTA DE VIAS URINARIAS

Enfermedades venéreas. Impotencia. Espermatorrea. De 11 a 1 y de 4 a 6.

JARABE VEDIA

TOS - CATARRO

GRIPPE

De venta en todas las droguerías

Dr. Hernando Seguí

GARGANTA, NARIZ Y OIDOS

Prado, 38; de 12 a 3

RIPERAZINE MIDY

EL DISOLVENTE MAS PODEROSO DEL

ACIDO URICO

IMITADA CON FRECUENCIA, PERO JAMAS IGUALADA

GOTA,

REUMATISMO, ARTRITISMO

REPRESENTANTES PARA CUBA: APARTADO 137. HABANA

M.E.C.D. 2016

DECLARACIONES DEL CONCEJAL SEÑOR MORAN

Felicita el Gral. Machado al Secretario de Obras Públicas y al Jefe de la Policìa

Califica de admirable el esfuerzo realizado por Obras Públicas y dice que la Policía sabe excederse en el cumplimiento de sus deberes

Atento, con esa indeclinable ejemplaridad que el General Machado imparte a sus complejas funciones de Gobernante, era presumible que el meritísimo esfuerzo realizado por el celoso Jefe de la Policía Nacional, Teneinte Coronel José Perdomo, en el mantenimiento del orden y seguridad públicos con motivo de la reciente visita del Presidente Coolidge, no pasara desapercibido a la fina observación del Jefe del Estado cubano, y así mismo había de motivar singular complacencia al Primer Magistrado la ciclópea labor del personal de Obras Públicas, merced al impulso director del Secretario doctor Carlos Miguel de Céspedes, quien tan poderosamente ha contribuido, en pocos días, al embellecimiento y ornato de nuestra urbe.

Para tan altas personalidades y en justo premio a sus nobles esfuerzos, ha tenido el General Machado el plausible gesto de testimoniarles su merecida felicitación, según ya dijimos, que contienen las siguientes misivas del honorable señor Presidente de la República:

Habana, Enero 20 de 1928.

Sr. Dr. Carlos Miguel de Céspedes.
Secretario de Obras Públicas.
Ciudad.

Mi estimado amigo:

La Justicia y el aplauso son dos cosas que enaltecen tanto al que dá como al que recibe, y faltaría yo a un elemental deber de gratitud, si no fuera el primero en reconocer y aplaudir el indiscutible y admirable esfuerzo realizado por el Departamento de Obras Públicas, para presentar la ciudad habanera a los ojos de propios y extraños vestida y hermoseada de modo tal, que ese esfuerzo ha conquistado la admiración de las ilustres personalidades que en estos días nos han hecho y hacen el honor de visitarnos.

Felicito, pues, ese Departamento a tu competente cargo, y te ruego hagas llegar al último de sus subordinados, mi aplauso y mi más sincera y abierta expresión de agradecimiento, por haber secundado los deseos tuyos y míos, excediéndose en el cumplimiento del deber, hasta el extremo de tocar los límites de lo imposible.

Tuyo, afectísimo amigo,

(F.) Gerardo MACHADO.

Habana, Enero 20 de 1928.

Teniente Coronel Sr. José Perdomo, Jefe de la Policía Nacional.
Ciudad.

Mi distinguido amigo:

Aunque el cumplimiento del deber no tiene otra recompensa que la propia satisfacción, yo quiero que usted haga llegar al Cuerpo de Policía de su mando, mi aplauso y mi felicitación por la eficiencia de su servicio y la pulcritud con que ha sabido presentarse y comportarse en los pasados días de trabajo y prueba para ese Cuerpo.

Yo tenía la satisfacción de pensar que el Cuerpo de Policía de la Habana hacía honor a su uniforme; hoy me complace manifestar que sabe excederse en el cumplimiento de sus deberes.

Reciba usted muy particularmente mis parabienes por las acertadas medidas que dictó y que tan feliz resultado han producido, así como por su labor personalísima que ha contribuido indudablemente al éxito alcanzado por el Cuerpo de la Policía Nacional.

De usted afectísimo amigo,

(F.) Gerardo MACHADO

El Recurso de la Havana Central

Pide al Alcalde la Audiencia de la Habana que por medio del debido mensaje se dirija a la Cámara Municipal para rogar el cumplimiento del artículo 85 de la Ley de lo Contencioso Administrativo en relación con el recurso establecido por la Empresa de los Ferrocarriles Unidos de la Habana, reclamando la devolución de cantidades abonadas de más por contribuciones.

La Audiencia formula esta solicitud al amparo de la parte dispositiva de la sentencia dictada por la Sala de lo Civil y de lo Contencioso Administrativo de la propia Audiencia, fecha 29 de marzo de 1924.

El Paradero de Sr. Juan Arango

Traslada a la Administración Municipal el Gobierno Provincial de la Habana un escrito de la Administración Provincial de Santa Clara, interesando se le informe en qué establecimiento benéfico de esta capital se encuentra recluído el señor Juan Arango, que se dirigió a la Habana para ser curado, ignorándose por sus deudos su actual paradero.

Como Anticipó el DIARIO la Zafra Actual Queda Reducida a Cuatro Millones de Toneladas

Texto del esperado Decreto fijando la producción de la zafra actual

PODER EJECUTIVO

SECRETARIA DE AGRICULTURA, COMERCIO Y TRABAJO.

POR CUANTO: Según el artículo IV de la Ley de 4 de octubre de 1927, el Ejecutivo fijará la ascendencia de la zafra autorizada de Cuba para cada año y su distribución proporcional, en vista de los estudios e informes que le suministre la "Comisión Nacional para la Defensa del azúcar".

POR CUANTO: La "Comisión Nacional para la Defensa del Azúcar" en su sesión de 19 de enero del corriente año ha adoptado acuerdos fijando los estimados de azúcar de producción cubana que se necesitarán para el consumo de nuestra propia República; para los Estados Unidos de Norteamérica y para los demás países que hayan menester de nuestro fruto en el año corriente, en la forma siguiente:

1o.—La cantidad de azúcar de producción cubana que necesitará para su consumo la propia República se estima en 150,000 toneladas.

2o.—La cantidad de azúcar de producción cubana que necesitarán los Estados Unidos de Norteamérica, se estima en 3.300,000 toneladas.

3o.—La cantidad de azúcar de producción cubana que se estima necesaria para abastecer el consumo de los demás países que hayan menester de nuestro fruto se estima en 600,000 toneladas; y

4o.—Se estima prudente mantener una reserva de 200,000 toneladas, las que servirán para acudir a los mercados que demanden mayores cantidades que las que le asignan los acuerdos precedentes o las que en todo caso podrán reservarse para ser distribuídas en todo o en parte en el año próximo de 1929.

POR CUANTO: La propia Comisión Nacional para la Defensa del Azúcar en su referida sesión de 19 del corriente mes de enero resumiendo sus estudios, hizo recomendaciones sobre la fijación de la ascendencia total de la zafra de 1927-28 y sobre su distribución.

POR CUANTO: Este Ejecutivo ha sancionado los acuerdos precedentemente relacionados de la Comisión Nacional para la Defensa del Azúcar.

POR CUANTO: La existencia de azúcares en Cuba el día 1o. de enero de 1928, excluyendo 50,000 toneladas procedentes de la venta hecha por la Compañía Exportadora de Azúcar de Cuba, S. A." a refinadores ingleses y que todavía quedan por exportar, ascendía a 250,000 toneladas aproximadamente.

POR CUANTO: Aceptando la recomendación de la Comisión Nacional para la Defensa del Azúcar de que fije a la zafra de 1927-28 una ascendencia no mayor de 4.000,000 de toneladas de azúcar de 2.240 libras y teniendo en cuenta las 250,000 toneladas que restaban de la zafra de 1926-27 en 1o. de enero del corriente año, habría un total disponible de azúcar cruda de Cuba para el año natural de 1928 de 4,250,000 toneladas, cantidad que se estima suficiente para abastecer plenamente a los mercados que han de menester de nuestro fruto en el año corriente, sin que exista el temor de que pueda producirse una escasez artificial de dicho importante artículo de consumo.

POR CUANTO: Al promulgarse las leyes de restricción de las zafras azucareras de Cuba no se ha tenido el ánimo de procurar un alza inmoderada en los precios sino por el contrario regularlos de acuerdo con el justo equilibrio que debe existir entre la oferta y la demanda para que los que se obtengan nó resulten inferiores al costo de producción como ha venido ocurriendo en años anteriores.

POR CUANTO: En uso de las facultades que me conceden la Constitución y la Ley de 4 de octubre de 1927, y vistos los acuerdos e informes suministrados por la Comisión Nacional para la Defensa del Azúcar,

RESUELVO:

PRIMERO: Fijar en 4.000,000 de toneladas de 2,240 libras la zafra de Cuba de 1927-28.

SEGUNDO: Que el remanente de la zafra de 1926-27, o sean las 250,000 toneladas sobrantes en primero de enero del corriente año, se destinen en su totalidad a abastecer a los Estados Unidos de Norteamérica.

TERCERO: Que estimándose las necesidades de los Estados Unidos de Norteamérica en unas 3.300,000 toneladas de azúcar cubano en el año 1928, o sea en 150,000 toneladas más de las consumidas en el año 1927, se destinan para ese país 3.050,000 toneladas de la zafra cubana de 1927-28 que unidas a las 250,000 toneladas de existencia de la zafra anterior, hacen el total de 3.300.000 toneladas.

CUARTO: Teniendo en cuenta las necesidades nacionales se destinan 150.000 toneladas de azúcar de la zafra de 1927-28 al consumo de la República durante el año 1928.

QUINTO: Se destina la cantidad de 600,000 toneladas de azúcar de la zafra de 1927-28 para la venta y exportación a países fuera de los Estados Unidos de Norteamérica, por conducto de la "Compañía Exportadora de Azúcar de Cuba, S. A."

SEXTO: Se entrega el remanente de la sobreproducción de la zafra de 1927-28, ascendente a 200,000 toneladas, a la "Compañía Exportadora de Azúcar de Cuba, S. A.", quedando sujeta su distribución a lo que más adelante disponga este Ejecutivo, distribución que sólo se hará en caso de evidente necesidad, pues de lo contrario, la totalidad o parte de las 200,000 toneladas serán consideradas como sobrante de la zafra de 1927-28 y trasladadas por consiguiente a consumo del próximo año natural de 1929.

SEPTIMO: La "Comisión del Azúcar" procederá sin demora a estudiar y someter a este Ejecutivo el plan de distribución a prorrata de la zafra autorizada de 4.000,000 de toneladas de 2,240 libras entre todos los ingenios, tanto en lo que se refiere a la cantidad que a cada uno corresponda elaborar, como a la parte proporcional que tiene derecho a vender libremente y la que deba entregar a la "Compañía Exportadora de Azúcar de Cuba, S. A." sujetándose estrictamente a las disposiciones de la Ley de 4 de octubre de 1927.

DADO en el Palacio de la Presidencia, en la Habana, a 21 de enero de 1928.

GERARDO MACHADO,
Presidente

MANUEL J. DELGADO,
Secretario de Agricultura, Comercio y Trabajo.

Las chapas de Demostración se usarán de día y precisamente dentro de las zonas marcadas

El Didctor del Fondo Especial de Obras Públicas señor Rogelio Barata, ha dirigido una circular a los Alcaldes Municipales, relacionada con las chapas de Demostración en los vehículos que dice lo siguiente:

"De conformidad con el artículo 9 del Decreto número 1.575, en lo que a las chapas para Demostración respecta, y teniendo en cuenta la análoga finalidad de las chapas para amparar las pruebas de vehículos el señor Secretario de Hacienda, ha acordado se advierta a los dueños de talleres que las utilizan y a todos los funcionarios y empleados que en alguna forma estén obligados a intervenir en lo que al impuesto de Tdansporte Terrestre se refiere, que, las referidas chapas para "Pruebas o Talleres", sólo podrán ser usadas durante las horas del día, comprendidas entre las 7 a. m. y las 6 p. m. y precisamente dentro de las mismas Zonas señaladas para la demostración en cada Municipalidad; así como también que el vehículo en pruebas no debe conducir pasajeros y será manejado por empleados del taller, poseedor de la chapa que lo ampara.

Y se hace público de orden del señor Secretario, en la aceta Oficial de la República, para general conocimiento y cumplimiento".

En cuanto termine su ponencia acerca de las cuentas municipales de febrero a junio de 1927, determinará si debe hacer uso de la licencia

El leader de la mayoría edilicia en el Ayuntamiento, señor Narciso Morán, a quien se ha concedido una licencia para descansar de sus trabajos en el funcionamiento actual del Cabildo, nos ha hecho ayer las siguientes manifestaciones:

"Estoy terminando el examen de las cuentas de la Tesorería Municipal, relativas al período de 24 de febrero de 1927 al 30 de junio del mismo año, como ponente de la Comisión de Hacienda y Presupuestos, trabajo que espero tener terminado para los primeros días de la entrante semana. Después de realizar esta labor, trataré con mi amigo el señor Izquierdo, presidente del Ayuntamiento, y con los demás compañeros de la mayoría, acerca del momento que se crea oportuno para comenzar a disfrutar de la licencia que se me ha concedido, ya que ésta se empezará a contar desde el momento que yo lo participe al Cabildo."

NUEVO SERVICIO DE OMNIBUS

El señor Jorge Fernández de Castro, en nombre del señor Luis García, Administrador de la Empresa de Omnibus Cuba, invitó ayer a los repórters encargados de la información municipal para el acto que se ha de efectuar hoy en el edificio de la Ford Motor Co., a las tres de la tarde, con objeto de inaugurar el nuevo servicio establecido por esa Empresa.

REQUERIMIENTO DE PAGO

La Secretaría de Hacienda se dirige a la Alcaldía para que requiera de pagó al señor Samuel González, por la inscripción defectuosa del automóvil de su propiedad motor 1.652.905.

CUESTIONES PROLETARIAS

El Director de la Bolsa del Trabajo, señor Eduardo Escarza, ha informado al doctor Miguel Mariano Gómez que el señor Santiago Iglesias, Secretario de la Federación Americana del Trabajo, ha solicitado copia del acuerdo adoptado por el Ayuntamiento de la Habana en 29 de mayo de 1925, que tiene relación con las clases trabajadoras de Cuba.

TRASPASO DE UN AUTOMOVIL

En el Negociado de Transporte y Locomoción solamente se legalizó ayer el siguiente traspaso de automóvil:

Emilio Menéndez a Avelino Pérez, un Chevrolet, chapa número 18.237.

RESOLUCION DE LA AUDIENCIA

Ayer se recibió en la Alcaldía un oficio de la Audiencia de la Habana adjuntando certificación de la resolución recaída en el recurso contencioso administrativo número 50, de 1922, establecido por el señor Ricardo Luis Azcarreta y Lago, contra acuerdo de la Comisión del Servicio Civil, de 23 de marzo del propio año citado, que anuló su derecho a ser repuesto en la plaza de segundo jefe del Cuerpo de Bomberos.

También la Audiencia envía el expediente personal del señor Leopoldo Díaz de Villegas y García, actual Jefe del Departamento de Prevención y Extinción de Incendios.

EN MEMORIA DEL GENERAL ARANGUREN

El señor Antonio Navarrete, presidente de la institución Columna de Defensa Nacional, invita al Alcalde doctor Gómez Arias para el acto patriótico organizado por esa organización a fin de rendir público homenaje a la memoria del General Néstor Aranguren el día 27 de los corrientes.

EL CENTRO BALEAR

Por el Presidente del Centro Balear, señor Bartolomé Palmer y Palmer, se le ha remitido al Alcalde un informe impreso, contentivo de los trabajos realizados por dicha Asociación durante el semestre último del año anterior.

RECLAMACION

El señor José A. Rojas y Rodríguez, arquitecto municipal, reclama de la Alcaldía el pago de la suma de 800.53 pesos por haberes dejados de percibir durante el tiempo que estuvo cesante indebidamente.

EMPLEADO JUBILADO

Ha participado la Audiencia de la Provincia haberse concedido la jubilación solicitada al señor Manuel Ballate y Mantecón, como empleado de la Administración Municipal habanera.

MENSUALIDADES DEVENGADAS

La señora Faustina Montalvo reclama del Municipio el abono de haberes dejados de percibir y las dos mensualidades que le corresponden de conformidad con la ley del Servicio Civil, por su hijo el señor José Cordovés, que falleció siendo escribiente de la Alcaldía del barrio de Puentes Grandes.

RECURSO CONTENCIOSO ADMINISTRATIVO

El doctor Gustavo A. Gispert, Secretario de la Sala de lo Civil y de lo Contencioso Administrativo de la Audiencia de la Habana en escrito enviado a la Alcaldía en relación con el recurso número 38 del pasado año de 1927, establecido por la Havana Central R. R. Co., contra resolución del Alcalde de fecha 31 de diciembre de 1926, obligando que la citada Empresa desalojara terrenos propiedad municipal que viene ocupando indebidamente, hace saber que dicha Sala ha dispuesto que se solicite de la Administración Municipal proceda a efectuar una minuciosa búsqueda de la primera parte del expediente número 8.874, del Departamento de Fomento, una parte del cual ha sido remitida ya.

En este expediente constan los antecedentes necesarios para resolver definitivamente el pleito en cuestión.

MOVIMIENTO DE PERSONAL

Ha sido nombrado el señor José Bu empleado municipal para prestar servicios en comisión en la Jefatura de Espectáculos.

El señor José Lago y Lariño ha sido nombrado bombero en plaza vacante por fallecimiento del señor Santiago Troncoso y Gil.

—Se ha dejado sin efecto el nombramiento de bombero hecho a favor del señor Jorge Rodríguez, designándose en su lugar al señor Ignacio Andino.

—La señorita María Fernández y Sánchez ha sido nombrada oficial segundo en la Secretaría de la Administración Municipal.

PARALIZACION DE OBRAS SIN LICENCIA

De conformidad con propuesta de la Jefatura del Departamento de Fomento, el Alcalde ha dispuesto sean paralizadas las obras que sin licencia se vienen ejecutando en la calle Trece número 11, en Aguiar 92, en Juan Bruno Zayas, entre Estrada Palma y Luis Estévez.

ANTECEDENTE JUDICIAL SOLICITADO

El juez de Instrucción de la Sección Tercera solicita de la Alcaldía se le informe a nombre de quién está inscrito el automóvil número 7.230 e industria a que se dedica.

AUTOMOVILES AL DEPOSITO JUDICIAL

Participó ayer a la Alcaldía la Sexta Estación de Policía la remisión al Depósito Municipal del automóvil chapa número 22.905, propiedad del señor Pedro Sardiñas, por carecer de título el chauffeur que lo conducía.

LICENCIAS DE OBRAS DESPACHADAS

La Jefatura de Fomento remitió ayer a la taquilla número 11 las siguientes licencias de obras para entregar a los interesados, previo el pago de los arbitrios correspondientes.

OBRAS NUEVAS

Construir en la azotea una habitación para vivienda de ladrillos y azotea en la calle de Reyes, entre Remedio y Quiroga. Ampliar la cuarta planta de acuerdo con el plano en la calle General Rivas y Padre Lacoste.

OBRAS MENORES

Juan C. Zenea, número 168; San Isidro esquina a Avenida Bélgica; Paseo de Martí 82; Peñalver 90; Calzada de Concha 15; Acosta 62; Picota 57; Calzada esquina a C. Compostela 203; Avenida Simón Bolívar 118; Mayor Gorgas esquina a Blanco.

PINTURAS Y LECHADAS

Zapata y Avenida Menocal; José de San Martín 34; Calle 12, 37 (Vedado); Barnet 127; Cuba y República del Brasil; Avenida 10 de Octubre 95; R. M. de Labra 213 1-2; Avenida de la República 175; Velázquez 21, letra A; Sol 119; Enamorados 10; Escobar 49; Estévez 55; Ricla 16; Zenea 72; M. F. de Castro 3; V. Muñoz 138; Avenida de la República 98; Factoría 33; M. M. Delgado 30; General Aguirre 62; J. de San Martín 90; A. M. Lazcano 61; Cueto esquina a M. de la Cruz.

ANUNCIOS LUMINICOS

R. Cabrera 129; Avenida 10 de Octubre esquina a Santos Suárez; General Carrillo 1.

NUEVOS ESTABLECIMIENTOS

Para establecerse en esta ciudad han solicitado licencia de la Alcaldía señores Antonio L., Huerta, para cantina, en Inquisidor 24; Carlos M. Jaukouvitz, para sedería en Plácido 21; Pedro Nuño y López, para zapatería en San Francisco 53; Francisco Pech, para comisionista en la calle 8 número 251; doctor Manuel Galigarcía, para clínica privada en Arroyo Naranjo; Compañía Arrendataria, para casa de huéspedes en Jovellar y N; Antonio Suárez y López, para subarrendador en Padre Varela 53; Ernesto Woog, para baratillo en Pi y Margall 127; Florentino Benito, para taller de mecánica en Espada 26; Quoun y Li, para frutería en Obrapía 14; Pernas y Compañía, para almacén de muebles en Zenea 230; y Soledad Villalba, para hojalatería en América Arias 37.

INSCRIPCION DE VEHICULOS

Ayer fueron inscritos 41 vehículos, obteniéndose por ello una recaudación ascendente a 1.190.60 pesos.

ERARIO MUNICIPAL

Fueron los siguientes los cobros obtenidos por la Tesorería Municipal el día 20 del actual:

Por ejercicio corriente, 29.012.61 pesos. Resultas, 1.429.92 pesos. Para el Consejo Provincial, $3.686.05.

—La existencia en caja era ésta: ejercicio corriente, 242.441.99 pesos Resultas, 327.938.40 pesos. Para el Consejo Provincial, $46.655.15. Presupuesto extraordinario, 287.94 pesos. Depósitos de todas clases, pesos 128.130.27. Total, $745.453.27.

Del capítulo de resultas corresponde al ejercicio de 1927 a 1928 la suma de 159.912.28 pesos.

RECLAMANDO PAGO DE HABERES

Se han dirigido al Alcalde los señores Oscar Cape, Jefe del Negociado de Alumbrado Público: Francisco Pividal, arquitecto municipal, y Perfecto López, delineante del Departamento de Fomento, para rogarle incluya en el próximo presupuesto ordinario las cantidades que se les adeudan por haberes dejados de percibir.

NEGOCIADO DE CHAUFFEURS

Se han recibido del Hospital Municipal 11 certificados expedidos por el oculista de ese Centro Benéfico del examen de vista correspondientes a otras tantas personas, las cuales tienen solicitado títulos de chauffeurs.

Se han remitido al Hospital Municipal nueve solicitudes de examen de vista.

Se pasaron a informes de los inspectores dos cartas acreditando el tiempo de residencia en el país del señor Mateo González y Noez.

En los libros correspondientes se han asentado de entradas 14 expedientes de personas que desean obtener títulos de chauffeurs.

Asimismo se han asentado tres excesos de velocidad correspondientes a los señores Domingo Fernández Cobo, Esteban Portela Barbón y Leopoldo Vecino s. e. a.

El señor Eduardo Origüela solicita certificación en que conste el Juzgado municipal en que se encuentra su inscripción de nacimiento, etc., etc.

NEGOCIADO DE MULTAS

Detalle del movimiento de este Negociado en el día de ayer, 34 multas recibidas por el Registro General.

51 recursos presentados.

11 multas cobradas en el día de ayer que ascienden a 40.48 pesos.

NEGOCIADO DE POLICIA

Terminados los expedientes de Guía o Cicerone de los señores Doramas C. Sosa y Ruiz y Jesús Pérez Sirgo.

Ordenada investigación sobre venta de frutas en Avenida de Bélgica entre Misión y Arsenal.

Autorizando a Havana Comercial Company para estacionar camiones de la propiedad en forma horizontal adosados a la acera.

Autorizando a la Sociedad Chung San Cheng Kon Sol de Dragones 23 para celebrar reunión y tirar voladores y cohetes con motivo de Año Nuevo de China.

Denegando Paradero de Vehículos en Marqués González de Víctor Muñoz a Desagüe, interesado por Cesarino García.

Comunicando al señor juez correccional de la Sección Tercera no poder proceder a la reclusión de la menor Berta Arango por ignorarse su domicilio.

Escrito contestando al señor Rafael Carranza estar vigente su autorización para funcionar la fábrica de Jarcias hasta las diez pasado meridiano.

Solicitando de la Jefatura de la Policía Nacional antecedentes del señor Elpidio Román Sariol, que aspira a Guía o Cicerone.

Decreto del señor Alcalde ordenando la instalación de un paradero de vehículos en la calle Paseo entre 21 y 23, acera pares, en el Vedado.

Decreto sobre circulación por la calle de Rayo para que se entienda la subida desde la calle de San Nicolás hasta Finlay y la bajada desde General Carrillo hasta Finlay, en vez de serlo hasta Dragones, siendo Finlay la terminación de ambas direcciones.

Cursando órdenes para remisión a la Escuela Reformatoria de Guanajay del menor Carlos Vivas, por desobediencia, ordenado por el juez correccional Sección Cuarta.

Autorizando al señor José B. Morales para celebrar junta de elecciones la Sociedad Moralista en Industria 66.

Autorizando a la Empresa Omnibus Cuba para anunciar la nueva línea con música.

A los señores Lázaro Pascual, Rafael Laza, Jesús Alvarez, Pablo y Garros, para ensayos musicales en sus domicilios.

Al Sexteto Jabón La Llave para anunciar los productos de la fábrica de Jabón en los establecimientos que tengan permiso de esta Alcaldía para hacer música.

Por los señores Inspectores del Departamento se han diligenciado 45 expedientes de diversos asuntos.

NEGOCIADO DEL REGISTRO PECUARIO

En este Negociado, el que tiene a su cargo además de los Mataderos y Mercados, el Registro de entrada y salida del Departamento, así como personal, nóminas y material, se ha laborado intensamente.

En el día de ayer se han diligenciado multitud de expedientes y se han elevado a la Secretaría de la Administración Municipal varios escritos proponiendo que sean concedidas licencias a distintos empleados.

LA NOMINA

Está a la firma de los señores empleados afectos a este Departamento la nómina del presente mes, avisándose por este medio a los empleados que aún no hayan firmado que procuren hacerlo antes del día 23, pues de otra manera serán tachados, lo que daría lugar a que no cobraran sus haberes por dicha causa hasta terminado el pago total de todos los Departamentos.

ALTAS Y BAJAS DE GANADO

Se ha pasado escrito a los señores Secretario de Agricultura, Comercio y Trabajo, Gobernador de la Provincia, Presidente de la Junta Provincial de Agricultura, Comercio y Trabajo, Presidente de la Comisión Nacional de Estadísticas y Reformas Económicas adjuntándole al mismo un estado demostrativo de las altas y bajas del ganado ocurridas en las Oficinas del Registro Pecuario y Alcaldías de Barrios durante el pasado mes de Diciembre.

DECOMISO DE PESCADO

Asimismo se pasó otro escrito al señor Presidente de la Junta Nacional de Pesca transcribiéndole escrito del Inspector Reconocedor de Carnes y Pescado del Mercado Unico, doctor Rogelio Valdés Jorge, informándole que a solicitud del señor José Gardín, Inspector delegado de esa Junta, auxilió en el decomiso de dos cajas de Pescados y una de cangrejos prohibida su venta por falta de peso y veda, respectivamente, perteneciente a los señores Aurelio García, Felipe Serrano y Oscar Méndez.

CONTRIBUCIONES QUE ESTAN AL COBRO

En el Municipio están al cobro estas contribuciones:

Tercer trimestre del ejercicio de 1927 a 1928, por fincas urbanas. El plazo voluntario para pagar sin recargo vence el día 15 de febrero próximo.

—El segundo trimestre de Industria y Comercio, ejercicio de 1927 a 1928, venciendo el día 26 de los corrientes el plazo voluntario.

PLUMAS DE AGUA

En la Secretaría de Obras Públicas se está cobrando el cuarto trimestre de plumas de agua, año natural de 1927, venciendo el plazo para pagar sin recargo el día 3 de febrero entrante.

ELIXIR ESTOMACAL
SAIZ DE CARLOS
(Stomalix)

Cura las enfermedades del **estómago** e **intestinos** aunque sean de muchos años de antigüedad y hayan fracasado otros tratamientos.

Indicadísimo en los casos de

DOLOR DE ESTÓMAGO ACEDÍAS AGUAS DE BOCA
VÓMITOS DISPEPSIA
CATARROS INTESTINALES EN NIÑOS Y ADULTOS

VENTA PRINCIPALES FARMACIAS DEL MUNDO

J. RAFECAS Y C.ª.-Unicos importadores y depositarios para Cuba.- Teniente Rey, 29.-HABANA.

NUCLÉARSITOL ROBIN

(NUCLEATOL METILARSINADO)
ANTITUBERCULOSO
PODEROSO RECONSTITUYENTE
Medicación Nucleofosfatada Arsenical
(NUCLEOFOSFATOS de CAL y de SOSA METILARSINADOS)

COMPRIMIDOS
DOSIS: 1 á 2 comprimidos dos veces por día, á las dos principales comidas, lo que hace 0,04 á 0,06 centígramos de metilarsinato sódico por día.

INYECTABLE
DOSIS: 1 á 2 inyecciones según los casos en las 24 horas.

TUBERCULOSIS
FIEBRES PALUDOSAS
CAQUEXIA DE LOS PAÍSES CÁLIDOS, LINFATISMO-ESCRÓFULAS, ETC.

Venta al por Mayor: 13, Rue de Poissy, PARIS

Mosaicos de $40 en Adelante
en la
Fábrica de Mosaicos "LA CUBANA", S. A.
SAN FELIPE Y ENSENADA. TELEFONO I-1033. CABLE: "HIDRAULICA"

M.E.C.D. 2016

¡SEÑORES COMERCIANTES!
Los Comerciantes que venden las Navajas de Seguridad y las Hojas Gillette pueden obtener gratuitamente el material de propaganda que necesiten escribiendo directamente a nuestro distribuidor, cuyo nombre y dirección damos más abajo, o bien dirigiéndose a
GILLETTE SAFETY RAZOR CO.,
Boston, E. U. A.

Los ESPECIALISTAS Gillette garantizan el filo máximo que puede darse al acero.

Solamente usando las hojas Gillette Legítimas, con Navajas Gillette Legítimas, es dable obtener los beneficios que se derivan del conocimiento técnico y del esfuerzo esmerado de los metalúrgicos, químicos y expertos que al servicio de la Compañía Gillette, dedican su tiempo y sus actividades a la inspección y fabricación de navajas y hojas de seguridad Gillette.

Gracias a este cuerpo de expertos y a su maravillosa habilidad, y mediante el empleo de las ingeniosas máquinas, de propiedad e invención exclusiva de la casa Gillette, se pueden obtener las Hojas Gillette Legítimas, con el máximo filo que se da al acero.

No hay nada que iguale a la afeitada perfecta que producen las Hojas Gillette Legítimas, cuando se usan con las Navajas Gillette Legítimas.

GILLETTE SAFETY RAZOR CO.,
Boston, E. U. A.

Distribuidores
COMPAÑIA HARRIS, S. A.
Presidente Zayas 106 (Apartado 650)
Habana

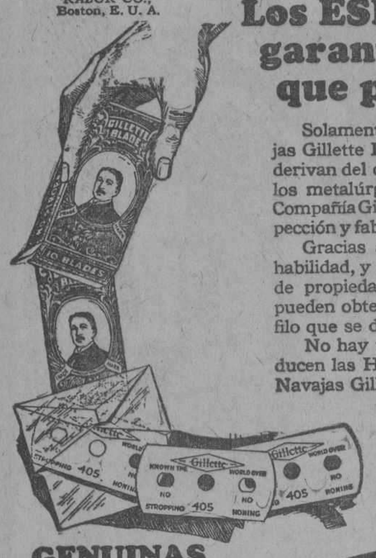

GENUINAS
TRADE Gillette MARK
Hojas Gillette

El Inspector General de Segunda Enseñanza Propone el Establecimiento de Tres Años de Conocimientos Básicos en el Bachillerato y Dos Años más de Especialidades

ELOGIO A LA HONRADEZ DE LOS TRIBUNALES DE OPOSICION. OBRAS PUBLICAS CONSTRUIRA UNA GRAN GLORIETA EN EL PARQUE CENTRAL, PARA EL DIA 28. — PIDEN LOS MAESTROS QUE HAYA OPOSICIONES

El Inspector General de Segunda Enseñanza, doctor Leandro González Vélez, ha dirigido al señor Secretario de Instrucción Pública y Bellas Artes el informe que damos a conocer a continuación, en el que elogia la actuación de los tribunales de oposición a las cátedras de francés y propone una reforma en la legislación de Segunda Enseñanza, de gra ninterés en estos momentos en que se pretende introducir el estudio especial en todas las ramas del saber.

LAS OPOSICIONES DE FRANCES

Dice así el informe referido:

"Señor Secretario de Instrucción Pública y Bellas Artes.

Señor Secretario:

Con verdadero placer y a trueque de una íntima satisfacción que experimenta el que suscribe en su triple condición de Inspector General, de Profesor y de ciudadano, tengo el honor de participar a usted que la digna actuación del Tribunal encargado de presidir los ejercicios de oposición a las Cátedras de Francés vacantes en los Institutos de Segunda Enseñanza de Santa Clara y Pinar del Río, ha terminado felizmente tan espinosa como honrosa misión en la cual estaban empeñados desde el día 12 de diciembre próximo pasado".

LAS CATEDRAS DE SEGUNDA ENSEÑANZA

"Guiados tan sólo por elevado concepto del decoro profesional y del estricto espíritu de justicia que debe presidir estas competencias de capacidad, en confortable concordancia con los deseos del Ejecuttivo, según hubo de consignar en los fundamentos del nuevo Reglamento para la provisión de Cátedras en los Institutos de Segunda Enseñanza—Decreto Presidencial número 1080 "Gaceta" del 23 de julio próximo pasado—los miembros de dicho Tribunal han ejercido sus delicadas funciones en un ambiente de exquisita cordialidad, sin mengua para nadie y con garantías para todos. Han ajustado honorablemente sus actos sólo a los preceptos legales y reglamentarios en vigor, inspirados en la conciencia tranquila de quienes fallan una cuestión con suficiente competencia y lejos de extrañas influencias".

DEFICIENCIA EN LA LEGISLACION

"El Departamento, y con él el Gobierno, pueden estar satisfechos de la actuación del aludido Tribunal y de las garantías de bondad e imparcialidad que brinda a los aspirantes el Reglamento vigente, no obstante el estrecho marco en que ha tenido que desarrollarlo la actual Administración respetando lo legislado sobre la matereia en la Orden Militar número 267 (Serie de 1900)

BIFURCACION DEL BACHILLERATO

En relación con la cual me propongo llevar al ánimo de usted la necesidad de una nueva y completa legislación sobre Segunda Enseñanza estableciendo la saludable reforma que exige la vida moderna según hube de reiterar en otro informe anterior a su antecesor en la Dirección suprema de la educación pública, a fin de lograr, previa la conciente y meditada discusión de problema tan interesante, la instauración de un Bachillerato común con un ciclo de tres años de intensos conocimientos básicos generales, a manera de barniz cultural necesario a todo ciudadano conciente, y el establecimiento bifurcado de ciclos de especialidades de dos años de duración para aquellos que aspiren con vocación y capacidad a continuar carreras profesionales de acuerdo con sus propias y expontáneas inclinaciones que acreditarán eficientemente en esos dos años de especialidad que a manera de ampliación de materias propias de la carrera respectiva, proporcionarán la debida preparación para el ingreso Universitario: selección imprescindible que habrá de reportar ventajas notables a las instituciones docentes y a los propios educandos".

NECESIDAD DE CUBRIR LAS CATEDRAS POR OPOSICION

"Pero para todo esto, que con verdadero entusiasmo venimos concibiendo desde hace tiempo, pensando en contribuir modestamente a los fines y propósitos que animan al Ejecutivo Nacional en su clara y diáfana visión del porvenir, estimo ahora, como estimaba antes, de interés y conveniencia primordial acabar de cubrir en propiedad las Cátedras pendientes de convocatoria a esos fines ya que la Convención Nacional de profesores de Segunda Enseñanza que a nuestra manera de ver debe afrontar tal asunto (dando cabida a elementos de la sociedad que por en sus deliberaciones y dictámenes su cultura puedan ofrecer la eficaz cooperación de buena voluntad que sólo aspiran a hacer algo efectivo sin intenciones de otro género), deben estar en posesión absoluta de la autoridad propia que da el nombramiento originado por la oposición o el concurso, para poder emitir, con entera libertad de acción, opiniones de toda índole susceptibles de grave quebranto en el caso de interinaturas que dan la impresión propicia a comentarios ajenos y de estimular el ánimo y la energía individual necesaria para manifestarse en toda su plenitud".

PUEDEN HACERSE LAS CONVOCATORIAS EN ENERO

"En tal sentido, permítame señor Secretario esta respetuosa sugestión, y ya que ahora no sería posible convocar todas las vacantes dentro del plazo que señala el Reglamento, por lo menos podrían publicarse dentro de este mes de enero las convocatorias concernientes a cuatro plazas vacantes de rofesores Titulares del Instituto de Santa Clara, tres de igual índole del de Camagüey, una de Matanzas y otra de Oriente. De usted respetuosamente, **Leandro González Vélez**, Inspector General de Segunda Enseñanza".

SE CONSTRUIRA UNA GRAN GLORIETA EN EL PARQUE CENTRAL

El doctor Carlos Miguel de Céspedes, Secretario de Obras Públicas ha ofrecido a la Junta de Educación de la Habana la construcción de una gran glorieta en el Parque Central, desde donde los Delegados a la Sexta Conferencia Internacional Americana, las autoridades y el Jefe del Estado puedan presenciar la Parada Escolar que se verificará en honor de José Martí, con motivo de su natalicio.

Esta glorieta se instalará frente a la estatua del Apóstol, dando la espalda a la calle Zulueta.

MODIFICACION DEL RECORRIDO DE LOS NIÑOS

A causa de la instalación de la glorieta presidencial, a que nos referimos anteriormente, se ha determinado variar el recorrido de la parada escolar, de modo que bajen por el Paseo de Martí hasta San José, penetrando entonces directamente en el Parque, para cruzar entre la estatua y la glorieta, siguiendo una línea paralela a Prado y a Zulueta.

PIDEN AL JEFE DEL ESTADO QUE NO VAYA A ISLA DE PINOS EL DIA 27 DE ENERO

La Junta de Educación de la Habana se ha dirigido atentamente al Jefe del Estado para rogarle que posponga su viaje a la Isla de Pinos, y el cual pensaba efectuar el día 27 de enero, ya que la parada escolar que tendrá lugar el día 28 es el único acto escolar oficial que existe en el programa de la Sexta Conferencia.

LA FIESTA ESCOLAR DE LA PROVINCIA NO SERA EL 11 DE FEBRERO

La Junta de Educación de la Habana ha hecho saber que la fiesta escolar que los alumnos de toda la provincia de la Habana celebrarán en honor de los Delegados a la Sexta Conferencia Internacional Americana, y que tendrá lugar en el Teatro Nacional, no podrá verificarse el día 11 de febrero, siendo probablemente el 4 o el 19 del mismo mes.

CONCESION EN LA COMPRA DE 20,000 TICKES DE TRANVIA

La compañía Havana Electric ha concedido a la Junta de Educación de la Habana una rebaja de 2½ centavos en cada pasaje en los 20,000 tickes que ha comprado para los niños de las escuelas públicas de la Habana que asistirán a la parada del día 28.

PIDEN LOS MAESTROS QUE HAYA OPOSICIONES

La Asociación Nacional de Graduados en las Escuelas Normales de Cuba ha dirigido al Presidente de la Junta de Educación de la Habana el siguiente escrito solicitando la verificación de oposiciones para cubrir plazas vacantes:

Señor:

En junta celebrada por el ejecutivo de esta Asociación se acordó dirigirnos a usted y a la Junta de su digna presidencia, rogándoles acuerden la publicación de la convocatoria de oposiciones, para cubrir plazas de maestros del distrito, considerando que se ocasiona un beneficio a los maestros y a la enseñanza en general.

Son mucho los maestros que tienen cifradas sus esperanzas en las oposiciones, deseosos de obtener aula y se ven perjudicados por la demora de éstas, después de haber pagado las academias donde se preparaban, puesto que era el único medio de que podían valerse para obtener una plaza de las vacantes.

Esta Asociación considera que es justicia dar oportunidad a aquellos cuyo empeño es demostrar su competencia ante tribunales legalmente constituídos, evitando al mismo tiempo los perjuicios que se ocasiona a la enseñanza, manteniendo en aulas vacantes a maestros, que no han realizado semejntes esfuerzos para obtenerlas.

Es por este motivo que nos dirigimos a usted, para recabar su apoyo, en pro del magisterio y de la escuela cubana.

Quedamos de usted muy atentamente. **Doctor Augusto Rodríguez Miranda**, Presidente General.

LICENCIAS POR MATERNIDAD

Se han concedido licencia por maternidad a las maestras siguientes: Lucrecia Hernández Castillo, de Pinar del Río; Felicia Pintado Córdova, de Pinar del Río; María de la C. Puente, de Santiago de Cuba; Angela del Risco de Mola de Guáimaro; María Celia Sainz Ortiz, de Ciego de Avila; Herminia López Sánche, de San Diego del Valle; María Josefa Espinosa, de Santa Ana; Rosa María Valladares, de Los Arabos; Mría Rafaela Calvo, de la Habana; Ramona Delgado, de Guanabacoa; María Sainz Delgado, de San Juan y Martínez; Nieves Fernández de Rivero, de San Cristobal; Angélica Sánchez Zayas.

NOMBRAMIENTOS DE MAESTROS

Se han aprobado los nombramientos de los maestros siguientes: Ana Josefa Prieto Villarreal, de Sagua la Grande; Gloria Rodríguez Guibert, de Cobre.

TRASLADOS DE MAESTROS

Se han aprobado los traslados de los maestros siguientes: José E. Coronado, de la escuela número 3, para la número 37 de Palmarejo, en Pinar del Río; Ofelia Márquez Machín, de la escuela número 7, para la número 17, de igual categoría, en Viñales; María del Carmen Requena de Marianao.

SOLICITAN AUTORIZACION PARA MATRICULARSE EN LA UNIVERSIDAD LOS NUEVOS BACHILLERES

Una Comisión de Bachilleres graduados en el cursillo de diciembre estuvo en el día de ayer en la redacción del DIARIO al objeto de solicitar nuestra cooperación a fin de que el Honorable señor Presidente de la República los autorice para matricularse como alumnos oficiales en la Universidad, petición que creemos de justicia, toda vez que aun cuando oficialmente el curso comenzó en los últimos días de octubre, por las circunstancias que nuestros lectores conocen no han comenzado las clases; aparte de que esta autorización sería bien vista por los estudiantes que estimarían merecidamente que el Gobierno atienda sus intereses, siempre que sean justos. La Comisión estaba formada por los señores Noemi Machado, F. G. Masf. María Teresa Merino, Charles Lewis. Blanca Fdez, Blanca Villasuso y Josefina Mas, en representación de una asamblea que celebraron la noche del jueves, ia que visitó también al Secretario de Instrucción Pública, quien les prometió estudiar el asunto.

Burla Burlando

TIEMPOS DE PENURIA

Nada sucede en el mundo, por muy malo que sea, que no tenga su lado bueno. Por eso se dijo: "No hay mal que por bien no venga", y es un hombre feliz el que solo se dedica a buscar el lado bueno de las cosas.

Los actuales tiempos de penuria nos han traído entre otras cosas buenas, la suavidad, complacencia y cortesanía en el trato de muchos ciudadanos que en tiempo de las "vacas gordas" se habían puesto insufribles por lo empinados y altaneros. Ahora da gusto tratar con esas gentes. No hay nada tan civilizador como la necesidad.

El bodeguero que durante la "danza de los millones" contestaba a nuestras quejas sobre el peso y el precio y la calidad de la mercancía con un "¡si no le gusta así, dejarlo!", o con algo peor, nos atiende ahora con la mayor afabilidad y buena crianza, y hasta se permite el lujo de obsequiarnos con alguna "contra".

El panadero nos manda el pan mucho mejor que antes y con toda puntualidad, y encarga al repartidor que le avisemos al instante si tenemos alguna queja.

El viandero... ¡Qué diferencia entre los de ahora y los que en tiempos no muy lejanos nos decían: "mátense la vieja, salaos!"... ¡Y eso que todavía dependemos del Mercado Unico!

Ya el carnicero ha dejado de tirarnos las piltrafas y los huesos sobre el mostrador, como quien se los tira al perro, y nos trata con toda la amabilidad compatible con su oficio. Llega hasta a tendernos la mano, que no podemos aceptar por lo del sebo.

El lavandero ya no refunfuña porque le "echamos" un par de calcetines más que la semana anterior. Es verdad que todavía se le pierden algunas "piezas", pero esta es de las cosas que no tienen humano remedio. Además, el hombre se disculpa con tan buenos modos, que, lejos de reñirle, uno se inclina a prodigarle consuelos.

El nevero también se ha civilizado un poco, aunque todavía nos lanza el bloque de hielo contra la puerta. Será porque aún no ha experimentado la penuria general; pero ya le llegará su turno.

El tendero de cualquier giro que sea nos manda a casa el prospecto de las novedades que acaba de recibir, y en él incluye mil galanterías, halagos y promesas. Si vamos a la tienda no sabe donde ponernos.

El mozo o camarero de fonda o de café nos sirven con más aseo y diligencia, y han tenido a bien suprimir sus tradicionales displicencias y refunfuños. Hasta el dueño del café va de mesa en mesa preguntando al parroquiano por su apreciable familia.

El chofer de máquina de alquiler. Todavía quedan algunos bastante zoquetes, pero la inmensa mayoría se ha dado perfecta cuenta de la situación. Hay que congraciarse con el marchante porque ya hace dos horas que el hombre anda por ahí sin ganar un "kilo".

El artesano, sea albañil, carpintero, herrero, pintor, instalador, etc., etc. ya no se hace tanto de rogar ni corresponde a nuestra solicitud con mal gesto. Anda de puerta en puerta en busca de trabajo, y hasta se quita la gorra al entrar en nuestro domicilio.

El barbero dejó de tratarnos la cabeza como si fuese entre sus manos una hoganza de pan duro. Nos cepilla la ropa al terminar el "afeitao", y nos ofrece sus servicios entre sonrisas y reverencias.

La cocinera: la criada de mano. Procuran cumplir con el mayor esmero poniendo la mejor cara de que disponen, y cantando algo que le suene bien a la señora. Todo esto se debe a que ya se acabó la tonada de que "si no le gusta así pónga le azúcar"... A mí lo que me sobran son colocaciones mejores que ésta".

¡Hasta el casero!... Ha desarrugado el entrecejo y nos recibe o nos obsequia con palmaditas en el hombro, sobre todo, si hemos ido a pagarle. Nos pregunta si hay goteras en la casa; si estamos a gusto y si hay alguna novedad en la familia... Este prodigio lo han realizado las doce mil casas vacías que hay en la ciudad.

El cobrador del tranvía. Ha mejorado de modales y ya se digna contestar a las preguntas que el pasajero le dirige. Da la mano a las señoras ancianas para que suban y se acuerda de parar en la calle que uno le indicó... Tal vez esto consista en los cien mil "autobuses" que pasan a su vera repletos de gente.

Los mismos conductores de las "guaguas" pasan gorra en mano y haciendo genuflexiones desde el estribo. "¡Suban caballeros! ¡Suban, bellas señoras! ¡A la Playa; a Marianao, a la Víbora, al Cerro con toda comodidad por cinco kilos!"... ¿No es éste un milagro de cortesía?

El inspector del gas y la luz eléctrica. En rigor, este apreciable ciudadano no debiera de figurar entre los "reformados". Todavía no se despoja de su gravedad imponente, ni del sombrero cuando entra en las casas. Es que aún no se han resentido de la general penuria.

El taquillero o vendedor de localidades en el teatro. Ya habla, informa y sonríe nos da "lo mejor que le queda"... Nos explicamos este misterio al penetrar en el teatro y encontrarlo medio vacío.

Otros muchos ciudadanos pudiéramos citar que se han "suavizado" grandemente por influjo de la actual penuria; pero todavía quedan algunos que permanecen inmunes, sin duda por la mayor altura en que ejercen sus funciones.

Podríamos citar entre estos a los expendedores de billetes de pasaje en las ventanillas de las estaciones. Tal es su sequedad de palabra y de gesto, que uno se figura que le dan allí una limosna en lugar del boletín que ha pagado a toca teja.

Los empleados de los Bancos, sobre todo, los "pagadores". Ante su gesto agrio y su mirada escrutadora el cliente se imagina que le han tomado por un estafador de oficio. Naturalmente, allí no se han experimentado todavía los efectos lubricantes de la "prángana" general.

Pero los que continuan más intratables,—salvo raras excepciones—son los recaudadores de contribuciones, los agentes de apremios y de embargos y otros muchos empleados públicos. Es verdad que para éstos, mientras están en funciones, no existen los tiempos de penuria... Pero puede que también les llegue su hora.

En fin, mirados en general ¡cuántos de nuestros conciudadanos se nos acercan ahora sombrero en mano, y a quienes no podía uno acercarse hasta hace poco sin descubrirse! ¡Santa humildad traída por la penuria de estos tiempos!

Por eso hay que bendecir a la pobreza por los beneficios que nos proporciona, humanos y divinos. Divinos por lo que nos ejercita en la paciencia, el medio más eficaz de ganar el cielo; y humanos por lo bien que sabe corregir las petulancias y altanerías que nos brotan en el corazón en los tiempos de prosperidad excesiva.

M. Alvarez MARRON

Habanero Cura un Tenaz Catarro del Pecho con Vapores

Sr. Alvarez le frota el pecho y la garganta con moderno ungüento vaporizante.

Ya no es necesario administrar al estómago medicinas internas para obtener alivio de las afecciones catarrales. El Sr. Ramón Alvarez, chauffeur, que reside en la Calle Moreno No. 1, Cerro, es uno de los miles de cubanos progresivos que prefieren el Vicks VapoRub, el moderno ungüento vaporizante que simplemente se frota. Dice él:

"Un niño mío que padecía con fuerte afección catarral del pecho le frotamos el Vicks VapoRub y la mejoría fué notable. A las pocas aplicaciones se encontró restablecido."

Para Otros Catarros

Para la tos, catarros del pecho o garganta irritada, simplemente frótese el Vicks sobre la garganta y el pecho al acostarse. Sus ingredientes se vaporizan con el calor del cuerpo y son inhalados directamente a las partes inflamadas, desprendiendo la flema y despejando las vías respiratorias.

A la vez, el Vicks penetra la piel y la estimula como una cataplasma, extrayendo el dolor. Esta acción ayuda a los vapores inhalados a deshacer la congestión. Generalmente, ya al amanecer se ha obtenido el alivio apetecido.

Las propiedades antisépticas y sanativas que posee hacen del Vicks una excelente aplicación para quemaduras, golpes, dolor de cabeza, excemas o varias afecciones cutáneas.

VICKS VAPORUB
¡Para Toda Afección Catarral

ESMALTE TRULINE
EL MEJOR
USELO UNA VEZ

Haga esto Diariamente

Un cutis de una hermosura natural será su recompensa.

Por NORMA SHEARER

El método más sencillo que los especialistas en belleza recomiendan

HOY para obtener un cutis inmaculado y seductivo, ya no hay necesidad de usar complicados y costosos tratamientos de belleza. El objeto del metodo moderno del cuidado del cutis es alcanzar la belleza natural de una manera sencilla, de modo que cualquiera mujer pueda seguirlo sin mucho gasto ni molestia alguna.

El método sencillo, abajo mencionado, ha recompensado a más mujeres con cutis naturales inmaculados y encantadores que cualquier otro método.

Pruebe este método por una semana. Después tome nota del mejoramiento de su cutis. Hoy el método de belleza que el mundo usa es simplemente la untuosa espuma de los aceites de palma y olivo del jabón Palmolive.

He aquí el método—Adóptelo hoy mismo

En la mañana, a mediodía, y antes de acostarse lávese la cara, cuello y hombros con Palmolive, frotándose suavemente con su untuosa espuma, hasta que penetre en los poros. Enjuáguese con agua fresca, y séquese completamente.

Este tratamiento de belleza conserva el cutis fresco, suave y con su hermoso color natural que *invita a acariciarlo*.

Si desea, use polvos y colorete. Pero jamás se acueste antes de haberse lavado estos cosméticos, pues obstruyen e irritan los poros, resultando, a menudo, en espinillas y barros.

El Legítimo Jabón Palmolive

Los únicos aceites que se usan en el jabón Palmolive son los suaves aceites de palma y olivo. Esta es la razón por qué el jabón Palmolive tiene ese *color verde vivo*, pues los aceites de palma y olivo—nada más—dan al jabón Palmolive su color verde natural.

El secreto del jabón Palmolive está sólo en su mezcla científica y exclusiva—y esta mezcla es hoy uno de los inapreciables secretos de belleza en el mundo.

¡Cuidado con las Imitaciones!

No deje engañar. No debe usted creer que cualquier jabón verde, o descrito contener aceites de palma y olivo, es igual al jabón Palmolive.

En beneficio suyo fíjese que el jabón Palmolive que compre, tenga la banda negra con la palabra Palmolive en letras doradas; la envoltura verde; y el sello rojo en el reverso de la pastilla, con la palabra Palmolive en él impresa. El jabón Palmolive *es de un color verde vivo y jamás se vende desenvuelto*. The Palmolive - Peet Company (Del. Corp.), Manzana de Gómez 451, Habana.

S278

"Conserve ese Cutis de Colegiala" que invita a acariciarlo

Agua de Colonia :: del Dr. JOHNSON ::

PREPARADA ::: con las ESENCIAS más finas ::::

EXQUISITA PARA EL BAÑO Y EL PAÑUELO

De venta: DROGUERIA JOHNSON, PI MARGALL, Obispo 36, esquina a Aguiar

Hermosa velada musical en el Conservatorio "Agüero"

Fué obsequiada la concurrencia con un exquisito buffet

Anoche, en la Avenida de los Presidentes, número 23, en el Vedado, tuvo lugar una hermosa velada musical para inaugurar el nuevo Conservatorio de Música que dirige el doctor Gaspar Agüero, Catedrático de la Escuela Normal de Maestros y profesor también de Música del Centro de Dependientes.

El detalle más significativo de aquella fiesta fué el hecho de que exclusivamente tomaran parte en su ejecución los alumnos del plantel, quienes demostraron el notable adelanto adquirido en el corto tiempo que practican en el Conservatorio.

El programa publicado se cumplió en todas sus partes, ejecutándose difíciles y bellísimas obras clásicas y modernas.

Al terminarse el acto fué obsequiada la selecta concurrencia con un exquisito refrigerio.

Elecciones en el Club Pedagógico de Cuba

Resultó electo el señor Felipe Donate

En la tarde de ayer celebró sesión el Club Pedagógico de Cuba, siendo el objeto de la reunión elegir Presidente y Vicepresidente de la Institución.

LA SESION

El acto comenzó ocupando la presidencia el Sr. Joaquín Hevia y actuando de Secretario el joven Juan F. Alborná.

Después de ser leída por el Secretario la convocatoria y lo dispuesto en los Estatutos Generales sobre elecciones se procedió a leer la candidatura presentada, en la cual figuraban como candidatos a la Presidencia y Vicepresidencia los señores Felipe Donate y Herminio Martínez respectivamente.

La candidatura mencionada fué aprobada por unanimidad, haciendo uso de la palabra los Sres. Argelio Jiménez, Alfonso de Puente, Galnares y otros que expresaron su congratulación por la elección recaída en los Sres. Donato y Martínez.

PALABRAS DEL SR. DONATE

El Sr. Donate dijo:—No voy a expresar mi gratitud hacia ustedes por la distinción de que he sido objeto, pues estoy seguro que me consideran una persona agradecida. Pero, sí deseo, declarar que mi actuación en la Presidencia del Club Pedagógico de Cuba no será caracterizada por un ambiente de hostilidad hacia la actuación ajena. Lejos de ello iré a buscar la explicación de actos malos en los mismos individuos que los realicen. No combatiré sistemáticamente. Considero que nuestro Club no tiene enemigos, que no se hace heredero de los odios que hasta la fecha han dividido al Magisterio. Si mi actuación que con estas palabras esbozo, no es la que ustedes aspiran ver realizada mi cargo estará siempre a vuestra disposición".

RATIFICAN LA CONFIANZA AL SEÑOR DONATE

Aplausos estruendosos demuestran que las palabras del Sr. Donate representan el sentir unánime de los fundadores del Club.

Almorranas

¿Pueden los que sufren de almorranas contestar estas preguntas?

¿Saben ustedes por qué los ungüentos o pomadas no curan las almorranas?

¿Por qué las operaciones quirúrgicas no extirpan al mal?

¿Saben ustedes que la causa de las almorranas es interna?

¿Que la sangre está estancada en el recto?

¿Saben ustedes que hay una medicación interna descubierta por el Dr. J. S. Leonhardt quien después de probar su gran eficacia en 1000 casos ha permitido su venta en todas las boticas?

HEM-ROID estirpa las almorranas haciendo desaparecer la causa al restablecer la activa circulación de la sangre en el recto. Este simple medicamento interno ha demostrado en millares de casos que es el remedio más rápido, seguro y permanente para las almorranas. No se titubee un instante. HEM-ROID proporciona alivio inmediato y permanente y evita el sufrimiento y el costo de una operación.

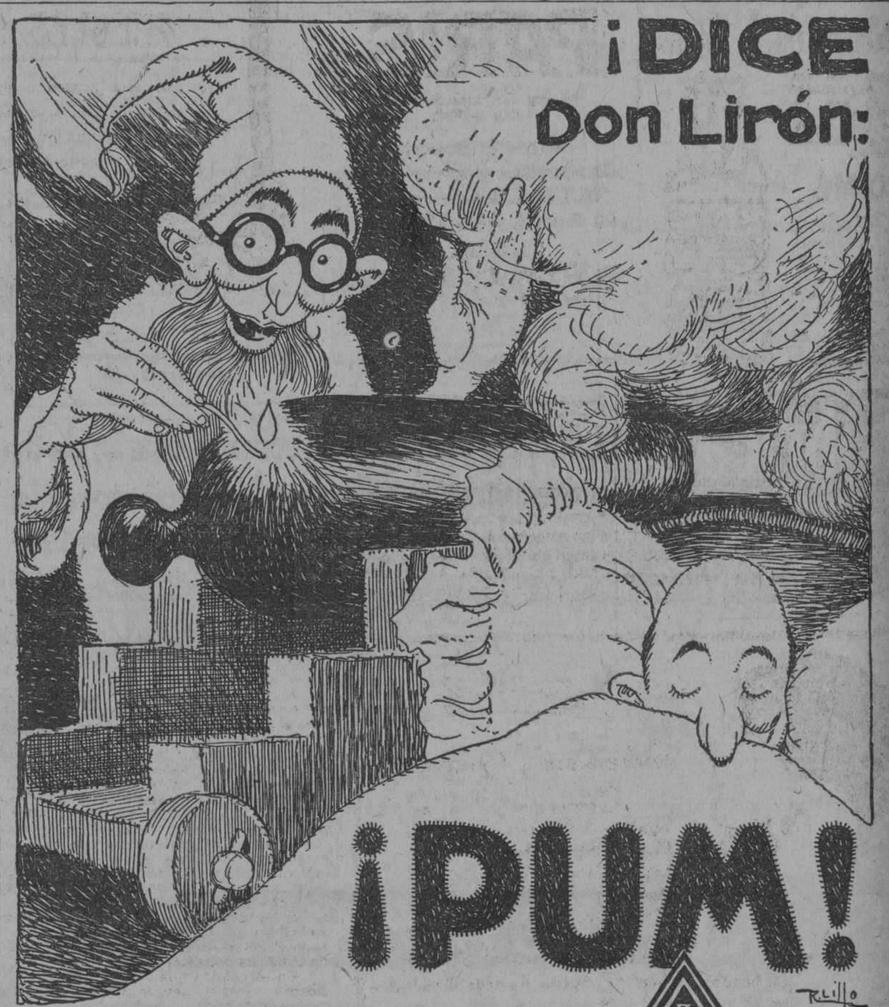

NO SE OCUPEN,
DUERME FELIZ
SOBRE UN COLCHÓN
MARCA

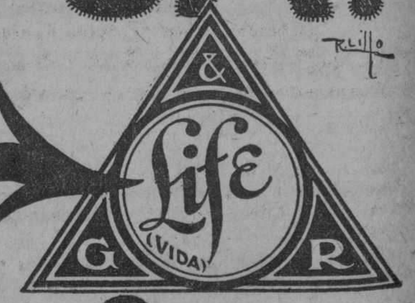

¡Y NO SE DESPIERTA
NI A TIROS!

La Casa Life

Teniente Rey y Habana, Teléfono A-6724
San Rafael y Rayo, Teléfono M-7063

M.E.C.D. 2016

PARA BAILES Y TEATROS

Para las próximas fiestas carnavalescas, disponemos de infinidad de artículos apropiados, del gusto más refinado y a precios muy económicos. Figuran entre estos artículos, numerosas novedades parisinas que recibimos en estos días, de atractivo incomparable.

Entre los renglones que siguen, y muchos otros que no podemos detallar porque la lista sería excesivamente prolija, hallará nuestra estimada clientela verdaderas preciosidades, al hacer un pequeño examen en nuestra tienda:

Vestidos de Noche, Abanicos de Plumas, Bolsas y Carteras de Brillantes y Lentejuelas, Pañuelos de Lamé, Manteletas y Mantones, Flores de Tisú, Galonería de Piedras, Pallet y Canutillos, Tafetanes Pompadour, Escoceses y Floreados (dibujos chicos).

De todo lo más arriba detallado, tenemos surtidos completísimos, A PRECIOS ULTRARREBAJADOS.

ZENEA (NEPTUNO) La filosofía Y SAN NICOLAS

Para Seducir

Es indispensable un cutis blanco e inmaculado. libre de toda imperfeccion.

PAÑO-SANA

"El Exito Del Día"

Limpia completamente la piel de Paños, Pecas, Espinillas, Barros y otras manchas feas de la cara.

¡Un Cutis que Encanta!

Paño-Sana suaviza la piel, dando al cutis moreno un matiz mucho más claro.

De Venta en todas las principales Droguerías y Perfumerías.

Se envía GRATIS una muestra liberal de Paño-Sana llenando el cupón abajo insertado y enviándolo a

DUUS PRODUCTS CO., Depto. B.7 4623 Lincoln Ave., Chicago, Ill., U. S. A.

CUPON

Señores: Sírvanse enviarme una muestra GRATIS de Paño-Sana a la siguiente dirección:

Nombre .....
Calle y Numero .....
Poblacion .....

Agente Exclusivo Para Cuba: ALBERTO CABRERA, Ap. 2584, Habana

DIEGO MORA

Experto peluquero en cortes de melenas, ondulaciones, tinturas y postizos.

MARIE LUISE DE MORA

Diplomada en los diferentes Institutos de París, manicure, cejas, masajes y tratamiento especial del cutis.

Exclusivamente a domicilio.
Teléfonos: X-1107 y X-1465

Ligas PARIS

No Hay Contacto de Metal Con la Piel.

Mundialmente Conocidas por su Durabilidad, su Fuerza y su Apariencia Elegante

Fabricantes:
A. STEIN & COMPANY
Chicago, U. S. A.—New York, U. S. A.

Renovador de A. Gómez

DURESE de esa cruel enfermedad como se han curado miles de enfermos que a diario nos escriben agradecidos.

TOME

Renovador de A. Gómez. Unico remedio conocido hasta hoy que cura pronta y radicalmente: Asma, Catarros, Grippe e impurezas de la sangre.

DE VENTA EN DROGUERIAS Y FARMACIAS

Fábrica de Sábanas

MEDIA CAMERA	$0.45	Fundas Cameras	$0.25
Camera grande	0.70	De warandol finas	0.40
De warandol buenas	0.90	Cojines de warandol	0.50

Warandol de hilo verdad, 10/4 de ancho, $1.00 vara.

ALMACENES de CUBA 85, Esquina a SANTA CLARA

Costa

Acreditado Peluquero

Comunica a su antigua y distinguida clientela haberse hecho cargo del Moderno Salón de Peluquería de Señoras del Hotel Sevilla Biltmore.

Pinturas "Universal Henné"

Champoo, Marcel, Manicure, Massage, Finger-wave

Refs. { M.6849 M.5941 } Bajos del Pasaje Sevilla Biltmore, por Prado.

Con motivo de las fiestas del Carnaval, la gerencia de la Peluquería Martínez ha aumentado el número de expertos, a fin de evitar la natural demora que produce la aglomeración de clientela.

Comunica también sobre el gran surtido en pelucas de todos colores, de rafia, seda y pelo, importadas y a la medida.

Arreglo de las cejas, Ondulación Permanente, Marcel y al Agua, manicure, massage, shampoo...

LA PELUQUERIA DE LAS DAMAS Y NIÑOS DE LA SOCIEDAD, EN

Neptuno 81. - Teléfono A-5839

HABANERAS

EN LA SECRETARIA DE ESTADO

GRAN RECEPCION AYER

Magna fiesta.
En realidad indescriptible.
Hay que decirlo de la recepción de ayer en honor de los señores Delegados a la VI Conferencia Internacional Americana.
Ofrecida por el honorable doctor Rafael Martínez Ortiz, Secretario de Estado, en la que fué la sede de la Comandancia de Ingenieros.
Fiesta de la tarde.
Que tuvo comienzo a las cinco.
El acceso al edificio hacíase difícil desde horas antes de la señalada en las invitaciones.
Interminables las filas de automóviles en todas las calles que afluyen hacia la de Tacón.
Sólo pudo regularse el complicado tráfico gracias a las acertadas medidas de nuestra benemérita Policía.
Un servicio excelente.
Digno de todos los elogios.
Engalanado bellamente aparecía en su interior el gallardo y severo palacete de la Secretaría de Estado.
Un adorno floral que encomendado a **El Clavel** quedará ya para siempre en el recuerdo de los más grandes y resonantes triunfos del famoso jardín de Marianao.
Resultó magnífico.
Imponderable.
Un verdadero derroche de flores el que se hizo en todas las artísticas combinaciones del decorado.
Frescas y fragantes flores todas las que se emplearon, predominando, en su variedad infinita, las rosas.
En el **hall**, en la galería, en toda la planta baja, sobresalían las arecas.
De las paredes colgaban búcaros con dalias y gladiolos de matices diversos.
Lindas jardineras.
Y cestos colgantes.
Desaparecía, festoneado de hojas y pétalos, el barandaje de la escalera.
El gran salón de recepciones, en el piso principal, aparecía colmado materialmente de flores.
Llamaban la atención los cestos de estilo Luis XVI suspendidos del techo.
Sobresalían allí, entre el conjunto floral, gladiolos, claveles y rosas María Dolores.
Los **sweet peas** en profusión.
Blancos, rosados, etc,.
Dos salones de este piso, estaban destinados al buffett que servido por Suárez, el incomparable Antonio Suárez, antiguo repostero de Palacio, resultó magnífico en toda su gran variedad de pastas, dulces, sandwichs.
El ponche de champagne, **frappé**, era en realidad exquisito, complemento de buffet tan espléndido.
Extendíase la mesa con una hermosa **corbeille** en el centro
Del salón de recepciones se pasaba por una monumental escalera de mármol a la terraza.
Sitio pintoresco.
Con el mar enfrente.
Lucía un decorado que reclama para **El Clavel** los elogios mayores.

Preciosa la pérgola, toda iluminada, de la que pendían múltiples cestos colmados de flores.
Se bailaba en la terraza.
Con dos orquestas.
Puesto ya a dar cuenta de la concurrencia empiezo por confesar que jamás se ha visto ante labor más improba el cronista.
Nunca relación alguna ha resultado tan susceptible de omisiones.
Calcúlase en mucho más de dos mil el número de personas reunidas ayer en la Secretaría de Estado.
Antes de emprender la reseña me detendré a señalar la brillante organización de que fué objeto la fiesta.
Recibió el ilustre Secretario en unión de su hija, Rosita, Martínez Ortiz, gentil e interesante señorita.
Y en secundarlo en todos aspectos de la recepción desplegó las mayores cortesías el elemento culto y distinguido del ceremonial de la VI Conferencia Interamericana.
Mucho de ese personal procede de nuestro servicio en el exterior.
Nombres y más nombres.
En sucesión interminable.
Uno primero, entre las señoras, es María Faz de la Rosa, distinguida esposa del Vicepresidente de la República.
La Condesa de Buena Vista.
La Condesa de la Diana.
La Marquesa de Tiedra.
La Condesa del Rivero.
La Condesa del Castillo.
Margarita Johanet, bella esposa del doctor Carlos Miguel de Céspedes, Secretario de Obras Públicas, la del Secretario de Gobernación, Isabel Recio de Zayas Bazán, la del Secretario de Sanidad, María Espinosa de Fernández y la del Secretario de la Guerra, la elegante y gentilísima Graziella Ruiz de Iturralde.
La interesante señora Helena C. de Araujo Jorge, esposa del Ministro del Brasil, la del Ministro de Venezuela, señora María Luisa Lossada de Arraiz, y la del Ministro de Alemania, señora Edith von Klein de Zitelmann, con su hija Dagmar, tan esbelta y tan bonita.
Regina Truffin, distinguida esposa del doctor Clemente Vázquez Bello, Presidente del Senado.
Catalina Lasa de Pedro.
Elegantísima.
Llevaba un traje de terciopelo color carey, coronando su figura un turbante de la misma tela.
Mme. Hannibal de J. Mesa, la que fué Condesa de Revel, joven y bella dama italiana, iba de negro, interesantísima.
Muy elegante, con una **toilette** preciosa, Serafina Diago de Gómez, esposa de nuestro popular Alcalde.
María Luisa Sánchez, la gentil y siempre bella esposa del ilustre doctor Ferrara, Embajador de Cuba en Washington.
Nena Ariosa de Cárdenas.
Regina Rodríguez de Dussaq.
Angélica Pedro de Forcade.

Continúa en la página SIETE

LE TRIANON

JOYERIA Y OBJETOS DE ARTE

: MUEBLES DORADOS :

...con rica tapicería, para sala y gabinete, en todos los estilos y precios. Un conjunto caprichoso y distintivo que dejará satisfecho el gusto más exigente!

SALVADOR FONDÓN
REGALOS ARTISTICOS
GALIANO 91 CASI ESQ. A SN. RAFAEL

VOLVERAN

muchas veces a tomar el rico y sin rival café de "LA FLOR DE TIBES" porque quien lo prueba jamás lo olvida. Bolívar 37.

A 3820 y M 7623.

Record de nuestros tipos de cambio de moneda sobre las distintas plazas del mundo que se opera. Máximum y mínimum de cambio en giros

A iniciativa del Jefe de la Sección de la Moneda, señor López Morales, se lleva ahora en la Secretaría de Hacienda, con los datos que periódicamente facilitan todos los Bancos de esta ciudad, un record que muestra el tipo de cambio en giros más alto y más bajo sobre las distintas plazas del mundo con que se ha operado cada mes, y otros antecedentes que por ser de carácter reservado no se han facilitado a la prensa. Con este trabajo, contará en lo sucesivo la mencionada Secretaría con dato tan interesante que frecuentemente se ha necesitado y que permitirá conocer el valor de la "moneda de curso legal" en relación con la de los demás países, haciéndose comparaciones un mes con otro en las que habrá de saltar todas las variaciones que reflejaran la mayor o menor demanda, o en su defecto si ella es apreciable, determinadas causas que requieran la inmediata atención del Gobierno, si éste es atento a su economía, para investigar los motivos que la determinen.

Toda esta nueva estadística que se ha venido implantando y que ya se confecciona en la "Sección de la Moneda", es labor anticipada que permitirá en un futuro próximo al doctor Gutiérrez de Celis, tan lleno de buenos propósitos, desenvolver determinados planes en relación con las finanzas nacionales.

En el cuadro que aquí copiamos, se detalla el máximum y el mínimum alcanzado en el mes de diciembre próximo pasado en los tipos de cambio para giros sobre las principales plazas del mundo.

CUADRO QUE DEMUESTRA EL MAXIMUM Y MINIMUM DE LOS TIPOS DE CAMBIO EN GIROS SOBRE PLAZAS EXTRANJERAS CON LOS CUALES SE OPERO EN LA HABANA EN EL MES DE DICIEMBRE DE 1927:

PLAZA	MONEDA	TIPOS	
Estados Unidos	Dollars	Más alto	¼ %
Estados Unidos	„	Más bajo	3.32$ Dto.
España	Pesetas	Más alto	0.17.05 V.
España	„	Más bajo	0.16.29 V.
Francia	Francos	Más alto	0.04.10
Francia	„	Más bajo	0.03.89
Canadá	Dollars	Más alto	⅛ P.
Canadá	„	Más bajo	⅛ Dto.
Bélgica	Belgas	Más alto	0.14
Bélgica	„	Más bajo	0.13.95
Suiza	Francos Suizos	Más alto	0.19.36.5
Suiza	„ „	Más bajo	0.19.28.5
Italia	Lira	Más alto	0.05.50
Italia	„	Más bajo	0.05.24
China	Hong-Kong Dollars	Más alto	0.51.20
China	Hong-Kong Dollars	Más bajo	0.50.15
Inglaterra	Libra Esterlina	Más alto	4.89
Inglaterra	„ „	Más bajo	4.87.75
Alemania	Marco oro	Más alto	0.23.92
Alemania	„ „	Más bajo	0.23.84

GRANDES ALMACENES

Fin de Siglo

LA CASA QUE MAS BARATO VENDE EN LA HABANA

LAS PRIMERAS NOVEDADES PRIMAVERALES

DENTRO y fuera de los Grandes Almacenes FIN DE SIGLO. estas novedades que van llegando a la mitad de la estación invernal traen ya el sello anticipado de la Primavera... Algo de su alegría, de su color y de su luz... La Opera, por ejemplo, y el Carnaval, y las preciosas sedas estampadas que hacen famoso todos los años el surtido de FIN DE SIGLO.

PARA la Opera, que muy pronto convocará melodiosamente a toda la mejor sociedad habanera, presentan los Almacenes FIN DE SIGLO una variedad infinita de elegancias en que ya se presienten los nuevos rumbos de la Moda primaveral... Los Vestidos de Noche que en estos días hemos venido recibiendo—en terciopelo gasa, georgette o chiffón, guarnecidos de brillantes, perlas o cuentas de cristal—son verdaderas maravillas de la Alta Costura francesa... Lo mismo podemos decir de las Salidas de Teatro, interpretadas en los más exquisitos materiales, con bellas combinaciones de lamé, liso o brocado, encajes de oro o plata, bordados magníficos...

PARA complemento de esos vestidos de soirée presentamos las más novedosas creaciones de flores, de imitación y de fantasía, en tisú, de terciopelo, muselina de seda, pluma y otros materiales delicadísimos... Una colección de Manteletas, Chales, Bufandas, Mantones de Manila, Abanicos de pluma, etc., que es la admiración de cuantas elegantes visitan ese Departamento de los Almacenes FIN DE SIGLO... Finalmente, hemos recibido también en estos días las últimas creaciones de la gran perfumería francesa: innovaciones de Agnes, Babani, Ibry, Jovoy, Volnay, Brajan, Honoré Pajan, Hantise...; de los grandes modistos como Patou y Molyneux y de cien firmas más. mas más.

OTRAS de las nuevas remesas que Vd. debe ver es la de Bolsas de Noche... Hemos recibido verdaderas preciosidades, en todos los estilos y fantasías imaginables...

EN cuanto a nuestro surtido de SEDAS ESTAMPADAS. nuncio ya de la temporada primaveral, preferimos darle a Vd. una idea en otra crónica, a no ser que Vd. prefiera venir enseguida a admirar personalmente las bellezas de esa variadísima colección que anticipa las elegancias de la próxima temporada.

PARA TODAS LAS HABANERAS ELEGANTES, CADA TEMPORADA ES UNA NUEVA DEMOSTRACION QUE

PARA EL DETALLE CHIC, LOS GRANDES ALMACENES FIN DE SIGLO

DE HACIENDA

CONSEJILLO

Ayer celebraron un ámplio cambio de impresiones con el Secretario de Hacienda, los Jefes de las distintas Secciones de la Secretaría, tratando de diversos asuntos relacionados con el orden interior.

MOVIMIENTO DE PERSONAL

El Secretario de Hacienda dió a conocer ayer un ámplio movimiento en el personal de varias dependencias de la Secretaría.

Se ha aceptado la renuncia del señor Felipe Vals, Oficial Clase 5ª, Inspector Provincial del Servicio de Inmigración en Santiago de Cuba.

—Se acepta la renuncia del señor Tomás Godoy, Oficial de Estadísticas, Clase 1ª, de la misma Oficina, nombrándose en su lugar a Blas Cardonne y del Castillo. Y se nombra a Pedro B. Silva Adam, Oficial Mecanógrafo de esa Oficina de Inmigración.

—Se nombra Inspector de la Aduana de Guantánamo a Arístides Isaac Mejías, para prestar servicios en The Guantanamo Rail Road Company, en vacante por fallecimiento de Enrique Soto Castillo.

—Se nombra a Francisco Suárez, Inspector Clase 2a. en la destilería "Cárdenas", perteneciente a la Compañía Licorera de Cuba.

—En la Aduana de Gibara se asciende a Juana Vellázquez a Inspector Delegado Especial para el Subpuerto de Vita en sustitución de José Antonio Riverón. Y se nombra a José Martorell Ramírez, Inspector Clase "D".

—En la Sección de Uno y medio por ciento, se acepta la renuncia del auxiliar José Fariñas y Mirandez y se nombra escribiente Clase "D" a José Luis Herrera.

—En la Intervención General se nombra a Daniel Pellón Jefe del Negociado de Contabilidad General de la República en sustitución de José Romero Pereira.

—Se deja sin efecto el nombramiento de Carlos Aspiazo Pérez, Revisor de examen y liquidación de cuentas de la Casa Speyer por fallecimiento y se nombra en su lugar a Florencio Fernández Pino.

—Se asciende a Gerardo Dovarganes a Oficial 2º del Negociado de Examen y Cuentas, Rentas Interiores y se asciende a José Reyes Gavilán a Oficial 1º del Negociado de Revisión y Gastos.

—Se asciende a Leopoldo Sotolongo y Valdés a Oficial Clase 5º del Negociado de Revisión, Exámen y Liquidación de chekes.

—Se nombra a Alfredo Owens y Cortés a Oficial Clase 2º, liquidador del Negociado de Examen y Liquidación de Cuentas.

—Se acepta la renuncia presentada por Felipe Fernández Luna, oficial Clase 2º del Negociado de Cuentas y Estadísticas, por haberse acogido a la jubilación y se asciende en su lugar a Roberto Aranguren.

—Se nombra a Blas Balado Llera, Oficial Clase 1º enlistador.

COUNTRY CLUB PARK

PARQUE DE RESIDENCIAS PRIVADAS

ADMIRACION DE LOS EXTRANJEROS, ORGULLO DE LOS NATIVOS

"El Mundo"
Enero 17 de 1928

...ado desde que pisó tierra ...a, Mr. Coolidge tuvo frases de ...citación para los cubanos que con... ese sencillo tributo habían demostrado eterno reconocimiento a las víctimas del 15 de febrero de 1898.

Reanudaron su marcha los automóviles por toda la Calzada del Vedado, el Puente Miramar, la Avenida de Carlos Miguel de Céspedes hasta el Country Club, en donde el Presidente de Norteamérica admiró el regio paisaje donde la mano sabia de la naturaleza ha sido brillantemente secundada por la mano enérgica y sapiente de los urbanizadores.

EN RANCHO BOYEROS

Luego la cinta blanca de la carretera, en cuyos costados la opulenta vegetación, tropical mostraba gallarda su lozan... la caravana ha... entrada ... Rancho...

El ideal es unir al conjunto de confort de las residencias modernas la hermosura natural de un paisaje encantador...

Y si en alguna parte el ansia de sumo bienestar se convirtió en realidad, es en el Country Club Park.

¡La mano del hombre ha hecho maravillas!

La Naturaleza Tropical se muestra en toda su exuberancia y esplendor!

SI USTED DESEA CONOCER EL

COUNTRY CLUB PARK

o sea, el aristocrático PARQUE DE RESIDENCIAS PRIVADAS más lindo de las Américas, será para nosotros un placer el mostrárselo sin compromiso alguno. Y si fuere su gusto residir en tan privilegiado lugar, podemos ofrecerle Residencias completamente terminadas; y también lotes de magnífica situación.

THE TRUST COMPANY OF CUBA

OBISPO 5... AGENTES TELEFONO M-6917

M.E.C.D. 2016

PARA ELLOS Y PARA ELLAS

Por la Doctora Herminia Planas

Secretos de una Parisiense. — Conocete a ti Misma

Estimada amiga:

Convengo en que añade una gracia más al semblante de una jovencita llevar el pelo sobre la nuca, si no comparte de la afición actual de la melenita.

Salvo que olvide armonizar con las líneas de su cuello y con su grueso el tamaño del adorno capilar.

Suya,

Leticia

AVISO IMPORTANTE.—Para todo lo relacionado con este CONSULTORIO, diríjanse al Apartado 1010. (Redacción del DIARIO DE LA MARINA).

APARICION

Recortaban su curva gris las lomas
en el zafiro cóncave del cielo
y se cernía, como un albo velo,
una blanca bandada de palomas.

Entre el verde ramaje del saúz
concertaban los mirlos sus murmu- (llos
que, como áurea guirnalda de capu- (llos
temblaban a los besos de la luz.

Y en el jardín de frondas rumo- (rosas
apareciste, pálida y serena,
como una blanca y grácil azucena
entre la aurora de las roseas rosas.

Glicerio Tassara de BAILET

HIGIENE DE LA BOCA

Al limpiarse la boca hay que saber imprimir al cepillo los movimientos adecuados. Estos no deben ser ni horizontales ni verticales, sino ambos combinados. Es decir se deben hacer movimientos circulares, giratorios, localizando el cepillo en dos o tres dientes a la vez controlando los lugares más difíciles de limpiar e insistiendo en los más inaccesibles.

NUNCA...
(Regla de urbanidad)

Nunca entres en una habitación con estrépito; procura siempre cerrar la puerta sin ruido.

NANITA.—Alacranes.

La edad no perdona, pero puede usted atenuar esos efectos—y los de su propia despreocupación anterior—usando el astringente de belleza "Trilly", muy útil para corregir las arrugas y pecas.

ESTRELLA Z.—Guanabacoa.

Los guantes de goma puede usted encontrarlos en cualquier farmacia y así se verán sus manos libres de los pequeños accidentes inherentes a los trabajos caseros.

LUCERITO.—Versalles.

Es, efectivamente muy recomendable el Embellecedor Clásmico Boncilla pues tonifica y reconstituye las células que rodean los poros y de esta manera los reduce, restableciéndoles su salud normal. Como estas células corresponden ligeramente a las propiedades correctivas de este tratamiento, se obtiene casi inmediatamente un cutis fino y aterciopelado el cual puede después conservanse usando el tratamiento completo.

CORALINA.—Regla.

Mejor que la pasta esa—que no usé nunca—es la preparación "Loft" excelente leche malteada, deliciosa y nutritiva, igualmente apta para niños que para adultos. Un ensayo la decidirá.

MARIA ADAMS.—Matanzas.

Si su pelo es muy claro podría usar otro producto. ¿Por qué no envía una muestra a "El Encanto"? Sería mejor.

No me atrevo a aconsejarle esa mezcla, aunque el empleo de "Eau de Henna" es instantáneo, como a usted le consta.

Pida ese informe directamente.

PENSAMIENTO

Yo voy a que me estrujen, a que me acorralen, a que me intriguen, a que me nieguen. Pero seré, mientras viva, en el Cayo como en el monte, fortaleza de amor y verdad.

José MARTI

EJERCICIOS PARA CONSERVAR LA ELESTICIDAD

Primero.—Levántense los brazos a la altura de los hombros y camínese en esta posición, sobre una línea completamente recta, por diez o doce pasos, poniendo un pie exactamente frente al otro y pisando siempre con la planta antes que con el talón el suelo. Camínese con un movimiento ondulante y rítmico, como si se tratara de hacer el papel de maniquí de modas. Repítase este ejercicio, levantándose luego sobre las puntas de los pies a cada paso. El tobillo ganará en flexibilidad y finura.

Segundo. — Practíquense algunos ejercicios respiratorios profundos, levantándose a la vez sobre las puntas de los pies y levantando los brazos al hacerlo. Hágase como si se bostezase y sacúdanse todos los tendones del cuerpo.

Tercero.—Para que las muñecas y los dedos se conserven flexibles, levántense los brazos a uno y otro lado y sacúdanse las manos en todas direcciones, hasta que se advierten completamente descansadas. No hay que sacudirlas con demasiada violencia. Uno de los mejores ejercicios para los dedos, consiste en tomar la esquina de alguna toalla o tela y arrollarla entre el pulgar y cada uno de los dedos.

Cuarto.—Dóblese el tronco a uno y otro lado, al frente y hacia atrás, en forma circular, para que los músculos de la cintura se afinen y hagan más flexibles.

Quinto.—Las rodillas duras son uno de los síntomas de vejez y hay que corregir el defecto por medio de ejercicios en que se levanten las piernas doblándolas a la vez y haciendo el movimiento llamado carrera estacionaria.

Sexto.—No solamente para los cuellos gruesos, sino que también para los delgados, se recomienda el ejercicio para conservar los músculos firmes y flexibles. Los movimientos rotatorios, el volver la cabeza a uno y otro lado y para el frente y la espalda, deben formar parte de la serie de ejercicios diarios.

ANDRES CUALQUIER.

Ha mejorado usted notablemente. No se desanime porque no pueda por ahora publicar sus cuartillas. Será más adelante su usted perseverа.

AHI LE DUELE ..

—En este pueblo las montañas son elevadísimas.

—Sí... pero no tanto como las facturas del Hotel.

RUSTICA.

Puede pedirlo por correo que será igualmente bien servida: la Casa de Cuervo y Sobrino no necesita garantía. El dije se llama "mascota de la suerte" y está de moda.

HUEVOS TOSTADOS

Se toman doce yemas de huevo, se baten bien con canela en polvo y se echan en almíbar en su punto, la que se bate con los huevos del mismo modo que si se hiciera una tortilla, luego se pone al fuego y cuando se ha tostado por un lado, se le dá vuelta, a fin de que lo esté también por el otro ya hecho esto se separa del fuego y se corta como alfajores, poniéndose en una fuente y con azúcar y canela se polvorean los pedazos.

CHARLAS FEMENINAS

EL HADA BONDADOSA

No se conoce el nombre del primer perfumista. No es inverosímil que nuestra madre Eva, después de deleitarse aspirando el aroma de una rosa silvestre, la estrujase entre sus manos o contra su pecho para llevarse su fragante recuerdo.

El caso es que apenas se vislumbra la civilización de un pueblo primitivo, se tiene noticia de su afición a los perfumes, de sus ungüentos olorosos, de sus fricciones con jugo de plantas aromáticas. Las religiones le Oriente, asocian los olores a las ceremonias del culto. Junto a la música y a la danza, que hablan a los ojos y a los oídos, la humareda que sale del pebetero es una silenciosa plegaria que se eleva hacia los dioses... ¡El lenguaje de los perfumes es viejo como el mundo!

Pero se equivocaría quien imaginase que el arte de perfumarse es esencialmente igual a través de todas las épocas. En la Edad Media, por ejemplo, el ámbar, el almizcle, el benjuí, se manejaban en fuertes dosis. No lo digáis a nadie: las damas de esos siglos desconocían la higiene, eran ligeramente hidrófobas, trataban de ahogar con una oleada de perfume violento, la emanación inevitable de un cuerpo poco aseado.

¿Es esa por ventura la misión que adjudicamos actualmente al noble arte de la perfumería? ¡De ningún modo! Nos avergonzaría adjudicar a las esencias un oficio que incumbe al agua caliente, al jabón, al alcohol. Hoy es la higiene más escrupulosa y constante, la primera palabra del credo de una mujer **comme il faut.**

Sobre el cutis terso, recién salido del baño, la fricción de colonia FORMOSA.

Sobre la melena recién lavada que el aire cálido del secador eléctrico ha dejado sedosa y esponjada, una loción de MADERAS DE ORIENTE.

Como coronamiento de una toilette atildada y elegante, unas gotas de extracto ORGIA, y en el rostro la aterciopelada caricia de los polvos ORGIA, naturalmente.

¿Comprendéis? La perfumería moderna ha dejado de ser el recio manto del desaseo, para convertirse en velo sutil, invisible y delicioso de la pulcritud femenina.

¿Habéis visto una dalia, después de un aguacero? Su carne aparece tersa, límpida, brillante; es una flor divina... pero ¡sin aroma! Suponed que una hada bondadosa y artista, compadecida de tamaña desdicha, vierte sobre la flor inodora unas gotas de esencia. ¡Ah! qué maravillosa metamorfosis! La dalia ya tiene doble vida que antes: parecía glacial, indiferente y esquiva y ahora resulta tierna, llena de seducciones.

¿Queréis saber el nombre de esa hada? Os lo diré en secreto. Se llama **MYRURGIA.**

Ext. 13 d. 22

ANUNCIESE EN EL DIARIO DE LA MARINA

Crónica Católica

El primer día de la conmemoración del Tercer Centenario de la entrega de la imagen del Niño Jesús de Praga a los Carmelitas

Algo de historia.—Misa solemne.—Sermón-Bendición de un estandarte conmemorativo del Tercer Centenario.—Distribución de ropa, juguetes y dulces.—Idem de vestidos de Primera Comunión.

Cúmplese este año de gracia de 1928, trescientos años de la entrega a la Venerable Orden de Padres Carmelitas Descalzos de la Milagrosa Imagen del Niño Jesús de Praga, con tan plausible motivo su Archicofradía de la Habana, ha dispuesto celebrar este fausto acontecimiento con solemnísimas fiestas, los días 20, 21 y 22 del actual.

Algo de historia.—Antes de proceder a describir los solemnes actos llevados a cabo el día 20, primero de estas fiestas centenarias, recordemos brevemente el hecho histórico que se conmemora.

En 1617, al subir al trono de Bohemia Fernando II, estalló la guerra religiosa promovida por el príncipe palatino Federico de Pfaz, calvinista furibundo que se hizo coronar Rey en Praga, el 4 de noviembre de 1619.

El Emperador Fernando II, ayudado del Gran Duque Maximiliano de Baviera, se dispuso a defender sus derechos al trono y los de la Iglesia Católica en sus Estados, amenazados por los herejes hugonotes.

Para levantar el espíritu religioso de sus súbditos pidió al Papa Paulo V, le enviase al Venerable Padre Domingo de Jesús María, tercer general de la Congregación de Carmelitas Descalzos de Italia, quien por sus eminentes virtudes y celo infatigable tenía adquirida en todas partes fama de santidad. Accedió el Papa y nombró al Padre Domingo su Legado cerca del Emperador Fernando II.

La lucha fué en extremo sangrienta, triunfando las tropas del Emperador, que debido a las oraciones del Padre Domingo y a su heroísmo, pudieron entrar en Praga el 8 de noviembre de 1620.

El Padre Domingo de Jesús María regresó a Roma, aclamado como el angel enviado por la Providencia para que triunfase la causa de la Religión y de la tranquilidad del Imperio Austriaco.

Fernando II, en cumplimiento de la promesa hecha, de fundar varios conventos de la Orden Carmelitana en sus estados, los estableció en Viena, en Gratz y en Praga.

El de Praga, se inauguró el 8 de septiembre de 1624.

Después que la Corte partió de Praga, el convento cayó en suma penuria. En tan triste situación la piadosa princesa Polyxena de Lobkowitz, entregó a los Carmelitas de Praga una estatua de cera de 48 centímetros de altura, que representaba al niño Jesús en pie, la mano derecha levantada en actitud de bendecir y un globo en la mano izquierda; el rostro, particularmente, era muy expresivo, como si en él se reflejase la divinidad.

Al entregar la imagen al Prior de los Carmelitas de Praga, pronunció las siguientes palabras: **"Padre mío, voy a regalaros lo que hay para mí de más querido en el mundo. Honrad mucho a este Niño Jesús y en adelante la Comunidad no carecerá de nada".**

Corría el año de 1628 cuando esta entrega tuvó lugar a la Venerable Comunidad de Padres Carmelitas de Praga, que recibió con profundo respeto la venerada imagen del Niño Jesús, colocándola en el oratorio del Convento. Los religiosos exponían en sus oraciones cotidianas sus necesidades, cumpliéndose la profecía de la piadosa princesa. El Niño Jesús colmó de bendiciones a la Comunidad. Pero si decaían en su fervor, el divino Niño cerraría la bolsa de sus favores.

En 1630 volvió a estallar la guerra religiosa, viéndose obligada la Comunidad a huir de Praga, dejando olvidada a la sagrada imagen, que fué mutilada por los hugonotes, que la arrojaron detrás del altar y entre escombros, hasta que en 1632, el Padre Cirilo de la Madre de Dios, lo restituyó al culto, volviendo la paz a Praga y la bienandanza a la Comunidad.

Su culto público se propagó por multitud de prodigios por todo el orbe católico.

En defensa del culto y veneración de las imágenes.—En estos días un Pastor Protestante desahoga en nuestros parques públicos toda su bilis anticatólica contra España, contra curas y frailes; la Pureza Inmaculada de María Santísima y la veneración a las sagradas imágenes. No está de más decir que la imagen de Nuestro Señor Jesucristo se confunde en nuestro entendimiento con el mismo Jesucristo; todo lo que hagamos o digamos en honor de una imagen de Jesús se dirige a la misma persona de Jesús. Así como se honra a un rey o presidente por el respeto que se tiene a su retrato, así también se honra a Jesucristo por el culto reverencial que se tributa a sus imágenes. El retrato del Rey o Presidente, son uno mismo, la misma figura, la misma forma; uno y otro tienen el mismo nombre. Y si dirigimos nuestros ojos a un retrato en razón al aprecio y amor que profesamos a la persona que representa, ¿qué honores debemos tributar al retrato, a la imagen de aquél que sabemos es Hijo de Dios y Salvador de los hombres? ¿No se elevan estatuas en el mundo a hombres ilustres, a bienhechores de la humanidad? ¿No se castiga a los que ultrajan las estatuas de los héroes de la patria o las de sus gobernantes? ¿Quién no guarda con honor, con aprecio y afecto el retrato de la madre amada, del cariñoso padre o del querido hijo que la muerte arrebató? Y nosotros, por ser católicos, ¿hemos de ser menos que el resto de la humanidad? ¿Han de proscribirse de entre nosotros las imágenes y recuerdos de los seres que ama nuestro corazón, las imágenes y recuerdos de Jesucristo, salvador de la humanidad entera, del Rey de los reyes, de nuestro mejor amigo, de nuestro Padre celestial; las imágenes y recuerdos de aquellos que ilustraron el mundo con su santidad y milagros? Suprímanse las imágenes y se suprimirán a la vez los estímulos de la piedad, la gran ayuda de la oración, lo que más instruye nuestra fe, los libros abiertos que ponen ante nuestra vista los milagros y ejemplos de los santos y excitan a la virtud y a la confianza en la Providencia Divina.

Venerad, pues, y reverenciar la Sagrada Imágen del Niño Jesús de Praga, por Aquel a quien la imagen representa.

Cumplamos con los que nos dice, el Concilio de Trento: **"Oremos la rodilla ante ellas, o las besemos con devoción; ora las saludemos con respeto, siempre es a Jesucristo a quien adoramos por medio de ellas, y los Santos a quienes se asemejan, son únicamente el objeto de nuestra veneración".**

Esto es lógico y racional, porque al besar la bandera patria, no se hace a su tela, sino a Cuba, a quien representa.

Primer día de la función conmemorativa.—El viernes 20 del actual fué el primer día de las fiestas tres veces centenarias.

En este día se celebraron los siguientes actos:

Misa solemne.—A las nueve, a. m., tuvo lugar la Misa solemne. Ofició de Preste, el R. P. Fray Justo del Niño Jesús, C. D. Director de la Archicofradía del Niño Jesús de Praga, asistido de los Padres Carmelo y Rodríguez.

Después del Santo Evangelio, pronunció un elocuentísimo sermón, el R. P. Padre Fray José Vicente de Santa Teresa, Prior de los Padres Carmelitas de la Habana y Párroco de la Parroquia Nuestra Señora del Carmen.

Fué muy elogiado por la distinguida y numerosa concurrencia.

Las alumnas del Colegio "El Sagrado Corazón de Jesús" de la calle de Salud, más conocido por "Colegio de la Madre Hurtado", bajo la dirección del Maestro señor Jaime Ponsoda, y acompañadas al órgano por el R. P. Enrique de la Virgen del Carmen, interpretaron magistralmente la Misa de Bottazo y motetes al Niño Jesús de Praga.

Fueron muy elogiadas por los fieles.

Muy merecidos.

Preciosísimo adorno floral lucía el altar del Niño Jesús de Praga, debido a la generosidad de las distinguidas damas señoras Clara y Esperanza del Valle, a quienes nos complacemos en felicitar por la valiosa ofrenda floral al Niño Jesús de Praga.

Bendición de un artístico estandarte.—Terminada la Misa Monseñor Pedro González Estrada, procedió a bendecir un artístico estandarte, en el cual se representa la conmovedora escena de la entrega de la Imágen del Niño Jesús, a los Carmelitas de Praga por la princesa Polyxena de Lobkowitz.

Fué asistido el Arzobispo de Attalia, por los R. R. P. P. Fray José Vicente de Santa Teresa y Mateo de la Santísima Trinidad, C. D.

El estandarte es una magnífica obra del arte pictórico debido al artístico pincel de la señorita Magdalena Vila.

El estandarte fué un preciosísimo regalo de la Presidenta y Tesorera de la Archicofradía del Niño Jesús de Praga, señoras Camila González Chávez, viuda de Lombillo y Hortensia Aguilera, viuda de Armenteros.

Fué muy celebrada la generosidad de estas damas.

Apadrinaron el estandarte, Leopoldo Cancio y Rodríguez Capote y Conchita Estefanía y Rodríguez Capote, como hijos de los primeros socios de la Archicofradía en la Isla de Cuba.

Bello símbolo de recuerdo y amor.

Distribución de ropas, juguetes y dulces.—A las 4 de la tarde tuvo lugar el acto conmovedor de distribuír ropa, juguetes y dulces, a 26 niñas y 50 niños, que en las clases catequísticas se distinguieron por las tres grandes virtudes pedagógicas de asistencia, buena conducta y aplicación.

Fué obsequio de la Asociación, a la que cordialísimamente felicitamos pos socorrer premiando las virtudes antes mencionadas.

Entregaron los paquetes de los premios, las catequistas señoritas Fernández, Betancourt y las señoras Rosa María Andreu y Marcelina de la Rosa, viuda de Palacios.

Presidió el P. José Vicente con el Director Padre Justo y demás miembros de la Directiva de la Cofradía.

Se tuvo un cariñoso recuerdo para la Presidenta del Catecismo señorita Hilda Gutman, que no pudo asistir por encontrarse convaleciente de grave enfermedad.

Entrega de trajes a las niñas de primera Comunión.—Después se procedió a entregar por las generosas donantes, los trajes de primera Comunión a 16 niños y 18 niñas.

Los velos, coronas y lazos de primera Comunión fueron donados por la distinguida dama señora Alicia Velasco de Margarit, Vice Secretaria de la Archicofradía.

El calzado blanco de los niños fué costeado por las muy caritativas damas, señoras Margarita Zayas de Cuéllar y Gloria Riva de Chibás, Vocales de la Directiva.

En nombre de los agraciados de ambos sexos, damos las gracias a tan generosas damas, a los Padres Carmelitas y a la Asociación.

Acción de gracias.—Después de terminada la entrega de los premios y vestido y calzado de la primera Comunión, pasaron al templo a dar gracias al Niño Jesús de Praga, rezando en su honor la Cronista y cantándose muy hermosos motetes.

MISA SOLEMNE Y SERMON EN LA PARROQUIA DEL CARMEN, EN HONOR A SU MAJESTAD EL REY DE ESPAÑA EN SU ONOMASTICO

Con el plausible motivo de celebrar sus días, en el día de mañana, Su Majestad, el Rey Alfonso XIII de España, el Embajador de Su Majestad Católica en Cuba, ha dispuesto celebrar solemne función religiosa a las 9 a. m. en la Parroquia del Carmen, sita en la Calzada de Infanta, habiendo encargado el sermón al R. P. Fray José Vicente de Santa Teresa, C. D.

Al religioso acto invita a la Colonia Española.

CULTO CATOLICO PARA HOY

En las Ursulinas a las 5 p. m. solemne procesión del Jubileo Circular, a la cual invita Monseñor Santiago G. Amigó, a las Asociaciones católicas y de un modo especial a las eucarísticas.

En la Parroquia del Carmen, tercer día del Triduo al Niño de Praga. Por la mañana, a las 7 1|2 Misa de Comunión general por Monseñor Estrada. A las 9 Misa solemne y sermón por Monseñor Ruiz. A las 5 de la tarde gran procesión.

En Reina, a las 7 1|2 a. m. junta de Celadores y socios. A las a. m. Comunión mensual reparadora.

En San Francisco, celebra la Asociación del Vía-Crucis Perpetuo, la función mensual. Por la mañana a las 7 1|2 y a las 9. Por la noche, a las 7 1|2.

En la Merced, a las 8 a. m. la Comunión mensual de la Federación de la Medalla Milagrosa. A las 9 a. m. junta.

En la Parroquia de Jesús del Monte, celebran la función mensual reglamentaria los Pajes del Santísimo Sacramento y la Asociación Pontificia.

Por la mañana a las 9. Por la tarde, a las 5.

En San Nicolás de Bari, a las 8 1|2 a. m., la función mensual del Apostolado de la Oración.

En Jesús María y José, celebra a las 8 1|2 a. m. la función mensual, la archicofradía Parroquial del Santísimo Sacramento.

En todos los templos, Misa cantada y homilía en conmemoración de la III Dominica, después de la Epifanía.

CULTO CATOLICO PARA MAÑANA

En la Parroquia del Vedado, solemne función al Santísimo Sacramento por el Jubileo Circular.

En la Parroquia del Carmen, solemne función a las 9 a. m. con sermón en honor a San Ildefonso, Arzobispo de Toledo.

En los demás templos, las Misas rezadas y cantadas de costumbre.

M. I. ARCHICOFRADIA DEL SANTISIMO SACRAMENTO DE LA CATEDRAL

A las 2 de la tarde junta mensual de Gobierno.

A las 5 p. m. concurrirá a la procesión del Circular en las Nrsulinas. Se ruega a los cofrades asistan con el distintivo.

EL CATECISMO DE LA MERCED

A las 3 p. m. solemne distribución de premios a los alumnos del Catecismo de la Merced, en el salón de Actos del Centro de Dependientes.

DIA 22 DE ENERO

Este mes está consagrado al Niño Jesús.

Jubileo Circular.—Su Divina Majestad está de manifiesto en la iglesia de las Ursulinas.

La semana próxima estará el Circular en la iglesia del Vedado.

Domingo (III después de la Epifanía).—Nuestra Señora de Belén. Santos Vicente, diácono, Anastasio, carmelita, y Victor, mártires; Gaudencio, confesor.

San Gaudencio, confesor.—Floreció en el siglo V de la Iglesia. Elevado a la alta dignidad del sacerdocio por sus notables merecimientos y su clara inteligencia, fué más tarde ascendido al episcopado, tanto por sus sólidas virtudes, como por su ciencia.

La ciudad de Navarra, de la Galia, fué la silla episcopal que ocupó San Gaudencio en cuyo desempeño fué celoso, ejemplar e infatigable.

San Gaudencio fué amigo íntimo de San Ambrosio, como también de todos los hombres más célebres de su tiempo.

Este santo murió en el Señor el año 418.

Dolorosas Contusiones

¿Un golpe? ¿Un porrazo? ¿Unas punzadas? Eche mano en seguida del Linimento de Sloan. Por 42 años ha probado ser el remedio más eficaz para dolores reumáticos, neurálgicos y musculares. Evita la incomodidad de parches o emplastos. No requiere fricciones como los remedios anticuados. No mancha, y

—su efecto es instantáneo.

LINIMENTO DE SLOAN

Mata Dolores

Trasmisiones por Radio

TRASMISIONES DE LA PWX
Domingo 22 de Enero

Estación PWX de la Cuban Telephone Company, asociada a la International Telephone and Telegraph Corporation of 41 Broad St. Nueva York.

Esta noche el anunciador será el señor Raúl P. Falcón.

Las trasmisiones serán las siguientes:

De 7 a 8 p. m.:—La Estación PWX trasmitirá su concierto de sobremesa.

De 8 a 9 p. m.:—La Estación PWX trasmitirá el concierto del Malecón por la Banda del Estado Mayor General del Ejército, dirigida por el Capitán José Molina Torres.

De 9 a 10 p. m.:—Se trasmitirá el primer concierto de la serie de conciertos que la Comisión Nacional del Turismo ofrece, y en cuya hora se trasmitirá un concierto mixto de música de bando y de cantos del Estudio.

De 10 a 11 p. m.:—Se trasmitirá el segundo concierto, durante cuya hora la Orquesta Westinghouse, bajo la dirección del señor Aquinto, ejecutará un buen programa.

A UN FANATICO

Contestando a su carta, y sobre los particulares del circuito a escoger, consúltele al señor Oscar Montenegro de Compostela 69 quien como buen radiofanático lo atenderá completamente.

La villa de Güines festejará la edificación de una fábrica de tabacos

HOMENAJE AL SR. SECRETARIO DE GOBERNACION

En el día de ayer concurrieron a invitar al Gobernador señor Ruiz y al Secretario de la Administración señor Ernesto López, una comisión integrada por los señores José Díaz Valdivia, Alcalde Municipal de la Villa de Güines; Rafael Díaz Malherbes, doctor Luis Galainena y Pedro Soto, para el almuerzo homenaje que se celebrará el próximo miércoles día veinte y cinco del corriente a las doce meridiano en honor del Secretario de Gobernación Comandante Zayas Bazán, y del Alcalde, con motivo de haberse terminado la casa para la Fábrica de Tabacos construída en la mencionada localidad, por un crédito obtenido de la Comisión de Subsistencias debido a gestiones realizadas por el Alcalde señor Díaz Valdivia.

El Presidente del Ayuntamiento de Santa María del Rosario y el Jefe de la Policía de los Ferrocarriles señor Rogelio Salas, visitaron también al señor Ruiz.

ACUERDOS MUNICIPALES

Remitieron acuerdos adoptados por sus respectivos consistorios los Alcaldes de Jaruco, Batabanó y Regla.

SOLICITUDES DE CIUDADANIA

Por el Asesor de la Policía Gubernativa, señor Pablo Figueredo, ha mandado que se informe a la mayor brevedad los expedientes para la adquisición de cartas de ciudadanía de los señores José Lara y Conejo, de España; Jerónimo Ríos y Campaña, de España; José M. González García, de España; Ricardo Vilató y Castro, de España; Domingo Galindo y Sanz, de España y el asiático Antonio Wong Sun.

SOCIEDADES

Los señores Emilio Krieghoff Hasselbrink y Félix Lejardi, han presentado al señor Gobernador para so aprobación a los efectos de la vigente ley de Asociaciones, el Reglamento de la Asociación Nacional de Vocales de Asambleas Primarias del Partido Liberal, que al calor del entusiasmo de tan dignos Liberales nace a la vida pública en defensa y apoyo de los intereses del mencionado Partido.

NOMBRARON NUEVOS PRESIDENTES

La Asociación Provincial de Chauffeurs, al señor Alfonso Losada. Centro Social del Cano, al doctor Edelberto Carrerá y Sterling. Liceo de Campo Florido, a Rodolfo Cura y Elena. La Asociación de Patronos, a Francisco Pena. Morúa Sport Club de Batabanó, a Juan P. Livert. Tenedores de Libros de San Antonio de los Baños, a Lorenzo Blanco. Solidaridad Musical, a Mateo Cruz. Santa María de Mera, a Pedro Senra.

Presentaron reglamento Hermanitas Marín y el "Club Nacional Universitario".

QUEJA

El Comité de socorros de Emigrantes Ukranianos, comunica al Gobernador que como quiera que el reglamento dice que las juntas de elecciones tienen que celebrarse todos los años la primera semana del mes de diciembre, y no se ha celebrado, piden se investigue por qué razón no se ha cumplido ese precepto del reglamento.

TOS

No descuide la tos. La infecciosa irritación se extiende a los bronquios. De allí fácilmente baja a los pulmones y si no hay resistencia en el organismo se abre camino a la tuberculosis. No espere. Abastézcase de verdaderos elementos de resistencia con la Emulsión de Scott.

De aceite puro de hígado de bacalao noruego científicamente emulsionado agradable de tomar y fácil de digerir.

Emulsión de Scott

PASTILLAS ASPAIME

Curan radicalmente la TOS porque combaten sus causas: Catarros, Ronqueras, Anginas, Laringitis, Bronquitis, Tuberculosis Pulmonar, Asma y todas las afecciones en general de la Garganta, Bronquios y Pulmones.

DE VENTA en Droguerías y Farmacias.

HERNIA

Adoptar los nuevos aparatos sin muelle de M. GLASER Especialista, 44, Bd Sébastopol - PARIS es vencer definitivamente la hernia

Aplicados a millares de desesperados, realizan cada día prodigios y procuran a todos aquellos que los han adoptado la Seguridad, la Salud y, según opinión de los enfermos, la cura definitiva.

Lea Vd. el TRATADO de la HERNIA enviado franco solicitándolo á M. GLASER.

SALES DE ESTRONCIO de PARAF-JAVAL

BROMURO DE ESTRONCIO
Indicación: ENFERMEDADES NERVIOSAS

YODURO DE ESTRONCIO
Indicación: ENFERMEDADES DEL CORAZÓN LINFATISMO

LACTATO DE ESTRONCIO
Empleado en la enfermedad de Bright
Indicación: ALBUMINURIA

SALICILATO DE ESTRONCIO
Mejor tolerado que el de sosa

8, Rue Vivienne, PARIS y en todas las Farmacias

NEVERAS ELECTRICAS

KELVINATOR

Obsequie a sus amistades con flanes y helados muy sabrosos y puros. Ud. solo necesita prepararlos; Kelvinator se encarga de lo demás

Kelvinator solo consume al mes $6 de fluido eléctrico.

Pida el catálogo o venga a verla

ARELLANO Y CIA

Amargura y Habana-Tel. A 3329 — Neptuno 65-Tel. A 9312.

M.E.C.D. 2016

TELEFONOS
A-3716 Y A-2803

COMPRE EN ALMACEN: ECONOMICE!

Cuánto vale su dinero? Nosotros le damos el máximun de su valor. O mejor dicho, comparativamente hablando, nosotros le damos casi "EL DOBLE" del valor que le representaría en cualquier otra parte.

Nosotros somos grandes almacenistas y vendemos a "verdaderos" precios de almacén. Como manejamos siempre grandes cantidades de mercancías, podemos ofrecer mejores precios, a la vez que géneros de flamante calidad y novedad.

El público se ha convencido ya, y nosotros estamos reconocidos de ello—de que para encontrar siempre los más grandes surtidos de toda clase de mercancías del giro de tejidos, sedería, confecciones, novedades, etc., así como para comprar a precios extraordinariamente bajos, no hay más que una casa: "El NUMERO 15".

Sea usted asiduo visitante de ella y verá cuán grandes son las oportunidades que allí se le ofrecen para economizar mucho dinero!

HABANERAS

(Viene de la página 5)

María Teresa Demestre, distinguida esposa del doctor Carlos Armenteros, Ministro de Cuba en Italia, en camino de La Habana en estos momentos con su hija Poupée a bordo del mismo vapor donde viene nuestro Ministro en Bélgica, el comandante Luis Rodolfo Miranda.

Esther Castillo de Zevallos, distinguida esposa del Ministro del Ecuador, con su encantadora hija Margot.

Hemelina López Muñoz de Lliteras, René G. de García Kohly y Consuelo García Echarte de Belt.

Renée de Mesa.

Heléne de Scandon.

Nina Pierra de Agramonte, Loló G. de Lebredo y Gloria Ribas de Chibás.

Graziella Robieda.

Tan bella y tan elegante.

Teté Robelín, la interesante señora de Antonio de la Guardia, Secretario de la Cámara de Representantes.

La señora Shea de Barón.

Blanquita Céspedes de Acosta.

María Luisa Montalvo de Johanet, Patria Tió de Sánchez Fuentes, Flora Ruiz de Kohly, Ernestina Varona de Mora, Encarnación Bernal de Crucet, Rosita Cadaval de Rayneri, Chela Robelín de Morales Broderman, Adela de Zaldo de Torrance, Eugenita Ovies de Viurrún, Nena Kohly de Godoy, Esperanza Ovies de Andino y Margarita Hernández de Fonts.

Evangelina de la Vega de Céspedes, Armantina de la Campa de O'Farrill, Carlotica Caufiert de Montolieu, América Wiltz de Centelles, Aida Peláez de Villaurrutia, Paulina Larrea de Oyarzún, Fina Calbó de Santeiro, María Vázquez de Smith, Carmen Sánchez Galarraga de Alfonso, Chon Tejera de Forcade, Bebita Pérez Piquero de Fernández de Velasco, María Isabel Navarrete de Anglada, María Romero de Vieites y la interesante Amalita Anglada de Romero.

Ofelia André de Anglada, Amparo Ziburo de Raynolds, Ofelia Brito de Menocal, Loliat Menéndez de Suárez Solar, Lolita Recio de Goitizolo, María Esperanza Bernal de Bernal, Tomasita Chabau de Sosa, Mercedes del Barrio de Anglada, Isabel Reyes de Zúñiga e Isabel Chabau viuda de Torralbas.

Nena González Sellén de Coto, Teté Rivero de Ferrán, Herminia Gómez Colón de Pereira, Rita María Gómez Colón de Colli, Herminia Martín de Aragón, María Montalvo de Soto Navarro, Teté Ramos Izquierdo de Alzugaray, Lucía H. de Weis, Pilar León de Camacho, Teresilla Peralta viuda de Mojarrieta, Berta Arocena de Martínez Marques, Mercedes Valdés Chacón de Calvo y Maucha Marques de Ferreira.

Carmita Montero de Baroni.

Celi Sarrá de Averhoff.

Margot de Cárdenas de Montes.

Marcela C. de Barnet, distinguida esposa del Ministro de Cuba en el Brasil, y Mme. Etienne Durand, la señora del Encargado de Negocios de Francia.

María Teresa Falla de Batista.

Georgina Menocal de Sardiña.

Carmen Villalón de Cosculluela.

Mariana Venero, la bella esposa del señor Francisco Camps, Jefe de Despacho del Senado, con una toilette de suprema elegancia.

Serafina Cadaval, la viuda de Alfonso, que tras prolongado retraimiento, vuelve a los salones.

Conchita Bouza de Blanco.

Lucrecia Humara de Secades.

Amelia de Céspedes de Gronlier.

Angelina Miranda, la viuda de Gonzalo de Quesada, a la que tuve el gusto de saludar.

Conchita Morales, la bellísima señora de García Montes, Nena Terry de Gutiérrez Lee, Margot Sáez Medina de Palma, Gloria García de Carricarte, Celia de la Campa de Argüelles, Margarita Cuéllar de Gutiérrez, Gloria Godínez de Washington, Rosita de la Fuentes de Lamar, Alice Dana de Pino, Amparo Velasco de Richardson, Berta Pla de Morán y Paquita Morales Pasalodos de Rodríguez Cáceres.

Elvira Obregón de Cruz.

Airosa y elegante.

María Elena Martí de Ledo, María Teresa Beltranera de Vilardell y Emma Rodríguez de Céspedes.

La bella señora de Llanio.

Delia Escarrá de Pruna.

María Amalia Rodríguez de del Pico, Blanquita Fernández de Castro de Jardines, Ondina Piñeyro de Cores, Hortensia Pérez de Aldecoa, Rosalina del Cueto de González, Sarah Gutiérrez Leé de Landa, Isabel Beaujardín de Mora, Julia Mesa de Varona, Luz Marina del Cueto de Rosainz y la gentil Nena Nodarse de Beltrán.

Mercedes Prada, bella e interesante esposa del doctor Néstor Carbonell, Director de la Oficina Panamericana de Cuba.

Carmela Nieto.

Virginia Ojea.

Mme. Arregui.

Josefina Castellanos de Corzo, Amparo Herrera de Sotolongo, Teresa Sell de Santamaría, Mercedes Cortés de Duque, Luisa Sell de Sánchez Fuentes, Elvira de Armas de Fritot, Dolores Torres de Candia, Blanca Rosa del Campo de Morales Díaz, Graziella Varona de Espinosa, Concepción de la Torre de Morales y la viuda del inolvidable Víctor Muñoz, Esperanza Rodríguez.

Herminia Barbarrosa, la bella e interesante esposa del doctor Lorenzo Frau Marsal, nuestro nuevo Jefe de Información.

Amelia María Cadaval de Fernández Blanco, Rosa Ortiz de Cerviño, Mercedes Escobar de Triay, Angelita Canossa de Sánchez Fuentes, Isabelita Torriente de Etchegoyen, Estrella Bretón de Rodríguez Fuentes, Lolita Fernández de Velasco de Montalvo y Carmelina Calvo viuda de Zúñiga.

Nandita Sanguily de Nogueira, Rita María Arango de O'Naghten y Elena Vieta de Ramos.

Lita S. de Pennino.

Beba Gumaer de la Torre.

Continúa en la página NUEVE

"La Casa de Hierro"

BOLSAS Y CARTERAS

Tenemos la mayor variedad de modelos en diversidad de pieles y colores, todas de la más alta novedad y elegancia.

Hierro y Compañía, S. en C.

OBISPO Y AGUACATE

alt. E-16

LUCERNA

PASTELERIA Y REPOSTERIA FRANCESA

UNICA EN SU CLASE.

Telf. M-5137-Neptuno 104

Anuncios A G J. I 5698.

ALMUERZO DE LA CAMARA FRANCESA DE COMERCIO

El señor Raul Valle, agregado comercial a la Legación de Francia y la Cámara de Comercio francesa en ésta, han ofrecido hoy un brillante almuerzo a los señores Marce Kueclit, Secretario general de 'Le Matin" M. Pepin, redactor de "Temps" y el señor Domingo de Battemberg, nuestro representante en Paris y director de 'Parisina".

Han asistido a esta simpática fiesta además de los ya citados los señores Jorge Roa, del DIARIO DE LA MARINA, José Luz de León, de "El Mundo"; Fraulein, de "El Heraldo de Cuba"; Gastón Brauiuschoig, Roberto Karman, Fissier, Georges Ville, René Durand, A Recalt, Charavoy, Cathrinet, Loustalot, Lechevin, Déon, Jean Braudiou, H. Rach, Stelten, Magaud Micheloin, Lacour, Mera y algunos otros.

Por Cuba, Francia y los Presidentes de las dos Repúblicas hermanas brindaron los señores Paul Walle, José Luz León y el señor de Battemberg.

Reparación de la Iglesia del Buen Viaje en Santa Clara

Los padres pasionistas de Santa Clara, se han dirigido a todos los fervientes católicos de aquella Diócesis y nosotros creemos que en ese empeño deben ser compensados por el auxiiio de todas las buenas almas, para que los ayuden a realizar la reconstrucción y embellecimiento de la Iglesia del Buen Viaje, el viejo templo que tan gloriosa historia tiene en las prácticas católicas de aquella capital.

He aquí como ellos expresan su generoso propósito:

"A LOS CATOLICOS DE LA CIUDAD DE SANTA CLARA:

Con verdadera satisfacción comunicamos que en atención a las importantes reparaciones que necesita la Iglesia del "Bueviaje", dedicada a la Virgen de la Caridad, estamos dispuestos a realizar el siguiente proyecto:

Renovar el tejado, barnizar el artesonado, pintar al óleo las paredes y decorar el altar mayor, procurando de tal modo el embellecimiento de todo el sagrado Templo, que resulte a mayor honra y gloria de Dios, de la Virgen de la Caridad, y hasta en honor de esta misma ilustre Ciudad.

Para llevar a feliz término nuestra noble empresa, necesitamos la caritativa cooperación de los buenos Católicos, y a todos por lo mismo, confiados en su buena voluntad, suplicamos encarecidamente que con sus donativos contribuyan del mejor modo posible a la realización de obra tan santa que resultará muy meritoria para ellos y sumamente agradable a Dios.

Terminadas las obras, se celebrará en la misma Iglesia solemne Función Religiosa en Acción de Gracias y a fin de que Dios y la Virgen de la Caridad recompensen a cuantos havan contribuído a tan benemérita obra, concediéndoles toda suerte de gracias en esta vida y en la otra la eterna felicidad.

Los P.P. PASIONISTAS.

Santa Clara, enero de 1928.

COMPAÑIA NACIONAL DE NEGOCIOS

REINA Y ANGELES.—Teléfonos: A-8484 y A-8787.

¿TIENE USTED ALGUNA CASA? DESALQUILADA

Sr. Propietario: Véanos, le conviene, traiga o mándenos el detalle de su propiedad, nosotros tenemos inquilinos para éllas.

Pidan FOLLETOS gratis de la COMPAÑIA

MONTESINO, MARTINEZ Y Ca.

700 6d alt. 20

CUBIERTOS

MODELO "CENTURY"

Inspiración de hábil artista, que resalta por una sencillez de líneas perfectamente armonizadas en el estilo griego, presentando un modelo que se considerará siempre bello. Su excepcional calidad ha impuesto la preferencia que por él demuestran las personas de buen gusto. Los vendemos sueltos, y en lujosos cofres y muebleciitos conteniendo hasta 265 piezas.

La Casa Quintana

LA CASA DE LOS REGALOS

Casino Nacional

Comida, Baile, Ruleta, Muchos Nuevos Juegos

ABIERTO TODAS LAS NOCHES

Orquesta del profesor GEORGE OLSEN, de New York.

MARION AND MARTINEZ RANDALL

Pareja de Bailes Internacionales

JUEVES, SABADOS Y DOMINGOS, COMIDA DE LUXE, $5 EL CUBIERTO

RESERVE SU MESA CON ANTICIPACION FO-7420,—FO-7075—M-5941

LOS ELECTRICISTAS ASOCIADOS EN CUBA DESEAN QUE LOS QUE EJERZAN DICHA PROFESION SEAN EXAMINADOS

Persiguen el afianzamiento de la seguridad pública, tantas veces amenazada a causa de hallarse en manos inexpertas. El reglamento será redactado por una comisión valiosa

La "Unión General de Electricistas de Cuba" desde su constitución viene laborando activamente en la defensa de los intereses del obrero electricista, y gestiona la aprobación de un proyecto de ley que será presentado en la Cámara. La "Federación Cubana del Trabajo", a la que está afiliada dicha organización desea que el Estado tome las medidas conducentes al afianzamiento de la seguridad pública en tan importante fama industrial, manipulada a veces por personal falto de pericia, lo que ha ocasionado con frecuencia desgracias y peligros así en vidas como en propiedades incendiadas por los defectos de las instalaciones.

EL PROYECTO DE LEY

Se dispone en el mencionado proyecto de ley que se declare vigente el Reglamento de 1927, dictado por la National Board of Fire Underwriters de los Estados Unidos, cuyas reglas se aplicarán a todos los trabajos de electricidad.

UNA COMISION

El nombramiento de una Comisión compuesta por un Delegado de la Secretaría de Comunicaciones, un profesor de Electricidad Industrial de la Universidad Nacional o de la Escuela de Artes y Oficios, un ingeniero de las Compañías de Electricidad y un designado por la "Unión General de Electricistas de Cuba", que será convocada y constituída por el Secretario de Comunicaciones, la que redactará el Reglamento, introduciendo las modificaciones necesarias en el mismo.

DIPLOMAS

Se otorgarán los diplomas correspondientes por el Negociado de Electricidad, acreditando a los operarios que se dediquen a hacer trabajos de electricidad, estableciéndose un registro numerado de dichos diplomas, en el que se hará constar la especialidad a que se dediquen, cuya capacidad hayan demostrado, ya sean mecánicos, montadores, instaladores u operadores de aparatos eléctricos.

UN TRIBUNAL EXAMINADOR

Estatuye dicho proyecto la creación de un tribunal examinador. Los servicios de éste serán gratuitos, quedando la expedición de diplomas sujeta al pago de los derechos fiscales correspondientes a cualquier otra certificación.

PARA EVITAR INFRACCIONES

Se dispondrá que todos los que empleen operarios en trabajos de electricidad, así como las Compañías de alumbrado, exijan a los mismos el citado diploma, penándose la infracción que en tal sentido cometieran al no observar lo dispuesto por la ley. También será castigado el que teniendo el diploma se prestara a burlar lo dispuesto en las disposiciones de la Ley o mixtificarlas.

EXENTOS DE SOLICITAR LOS DIPLOMAS

Por el citado proyecto de ley, que se gestionará en breve, se excluyen del requisito de obtención de diploma, los que hayan adquirido títulos de la Universidad Nacional, de la Escuela de Artes y Oficioso de cualquier otro centro que por el Estado se creara.

UNA ESTADISTICA

La "Unión General de Electricistas de Cuba" ha formado una estadística en la que figuran multitud de incendios ocasionados por cortacircuitos y de accidentes, muchos de estos con pérdida de vidas, por no contar con personal idóneo en unos casos, y por estar en otros deficientes las instalaciones.

HEFLIN ANUNCIA NUEVOS ATAQUES A LA ORGANIZACION CATOLICA

WASHINGTON, Enero 20.—(UP).—El senador demócrata Heflin, por el Estado de Alabama, informó hoy al Senado que el lunes reanudará su ataque contra la "máquina política católica romana".

Anúnciese en el "Diario de la Marina"

Devolución a una compañía por exceso en el cobro del impuesto

El Secretario de Hacienda doctor Santiago Gutiérrez de Celis, de acuerdo con lo informado por la Sección de Consultoría, cuya jefatura desempeña el doctor Rafael de Pazos, ha dictado las siguientes resoluciones:

RECURSO CON LUGAR

Declarando con lugar el recurso establecido por el señor Ramón González y Fernández, en su carácter de Gerente de la Sociedad "Buergo Alonso y Compañía", contra la liquidación de derechos reales número 2,692, practicada por la Administración de Contribuciones e Impuestos del Distrito Fiscal de Occidente de la Habana a la escritura número 19 otorgada ante el Notario de esta Capital doctor Ramón Fernández y del Llano con fecha 7 de Enero de 1927 a virtud de aplicársele a dicho documento el 0'50 por ciento que establece el artículo 18 del Reglamento sobre Derechos Reales cuando debe contribuir con el sólo 25 por ciento que señala el artículo 14. Por dicha resolución se ordena le sea devuelta a la Sociedad recurrente la cantidad de $689-47.

RECURSO SIN LUGAR

Declarando no haber lugar a sustanciar el recurso de apelación establecido por el señor Charles M. Lewis a nombre y en representación de The National Fire Insurance Company of Hartford contra la liquidación del Impuesto sobre Derechos Reales practicada por la Zona Fiscal de Oriente de la Habana a una escritura otorgada con fecha 20 de Enero de 1927 ante el Notario doctor Francisco Méndez Capote, toda vez que el artículo 115 del Reglamento de Derechos Reales dispone que por ningún motivo podrán los interesados diferir el pago del Impuesto liquidado, ni aún a protesta de reclamación contra la liquidación practicada; y el artículo 157 del propio Reglamento determina los plazos en que pueden establecerse los recursos de alzada contra liquidaciones de ese Impuesto.

adquiera el hábito: lea este anuncio todos los días. lo hacemos para ayudarle a ud. a comprar bien gastando poco dinero.

LA CASA GRANDE

GALIANO Y SAN RAFAEL. FUNDADA EN 1887

TELF. CENTRAL PRIVADA: LLAME AL M-7934

Sumario de los Lunes de la Casa Grande

Mañana lunes, día de nuestras ofertas especiales pondremos a la venta estos artículos:

telas para vestidos
telas para carnaval
sedería
hebillas
telas blancas
mantelería
ropa de cama
medias
artículos para niños
flores
cintas
perfumes
perfumadores
sweaters
mimbres

MARAÑON DICE:

..."el tratar de adelgazar está de perfecto acuerdo, con las conveniencias de la salud.

(De su obra **Gordos y Flacos**)

Para adelgazar nada más eficaz que el

TE MEJICANO

porque reduce la grasa sin someterse a un régimen determinado, en corto tiempo.

Es muy agradable al paladar.

De venta al por mayor en las droguerías de Murillo, Sarrá, Johnson y Taquechel, además puede adquirirse en todas las farmacias acreditadas de la República.

AGENTES EXCLUSIVOS:

"LA CASA GRANDE".

EL BAILE DE LA PRIMAVERA

será la primera fiesta de CARNAVAL Grandiosa recepción social a la que se dará cita todo lo más granado de la sociedad habanera.

Lucirá nuestro magno coliseo como un precioso jardín primaveral.

EL BAILE DE LA PRIMAVERA SERA un deslumbrante derroche de lujo, luz y alegría.

EN LA CASA GRANDE tenemos papeletas de entrada a la venta.

NO FALTE USTED A ESTA GRAN REGEPCION A MOMO.

la casa de los precios populares en el barrio orístocrático

¡¡REALIZAMOS!! hasta el día último de mes, al costo, todas nuestras existencias de muebles en general, pianos y autopianos

Visite nuestra exposición. - Almacenes "LA ZILIA", Suárez 43, 45 y 47

M.E.C.D. 2016

HOY 5¼ 9¾ **FAUSTO** ESTRENO HOY 5¼ 9¾

Metro Goldwyn Mayer presenta

la colosal producción

El Desconocido

"THE UNKNOWN"

Drama de grandes sensaciones que interpreta magistralmente el gran actor

LON CHANEY

con el concurso de

NORMAN KERRY

y **JOAN CRAWFORD**

Repertorio Metro Goldwyn Mayer - Industria 80

AMERICA ADVERTISING A-9638

SOBERBIA MATINEE DE 1 A 5

FOX NEWS, Alrededor del Mundo Gráficamente.

"LOS PATINADORES", graciosa comedia de la Metro.

PARAISO PARA DOS

Cinedrama "Paramount" interpretado por Richard Dix, y Betty Bronson

LA PLEGARIA DEL AMOR

Cinedrama "Paramount" por los artistas WILLIAH COLLIER, Jr., GEORGIA HALE y ERNEST TORRENCE

LA CASA DE LAS SIETE LLAVES

Melodrama "Paramount", interpretado por Douglas Mc. Lean y Edith Roberts

LUNETAS 40 Cts. NIÑOS 20 Cts.

735 1d 22

TEATROS Y ARTISTAS

EL DEBUT DE JUAN PULIDO

Debutó anoche en el Teatro Nacional, el popular barítono español Juan Pulido, a quien se esperaba oír con verdadera ansiedad.

Sabía el público que era un maestro de la canción y de los tangos, que la crítica norteamericana había hecho de él los más cálidos elogios llegando a proclamarlo el artífice de la canción española y del tango argentino. Era natural que hubiera una gran expectación.

Los discos conocidos por otra parte le conquistaron muchas admiraciones, y el joven cantante provocaba un inmenso interés.

No defraudó las esperanzas, antes bien demostró plenamente q. interpreta con exquisito gusto la canción y q. hace en el tango maravillas. Es, sobre todo, un artista. La voz fresca, voluminosa y bien timbrada q. posee le permite producir excelentes efectos. Frasea de manera magistral. Su dicción es correctísima. No necesita hacer esfuerzos para expresar los matices todos de un **morceau**. Obtuvo un triunfo de primer orden en todas las canciones. En **Funeral** fué aplaudidimo, así como en **Golondrina Mensajera**.

Cantó maravillosamente los tangos **¿Por qué no has venido?, A media luz, Entra no más** y **Galleguita**.

Es, realmente, en este género un artista que merece las mayores alabanzas.

La selecta concurrencia le rindió un cordial tributo de admiración y simpatía.

Al final cantó el **Credo**, de Otello aprovechando admirablemente todos los recursos de su voz y revelando su **savoiré faire** de intérprete que tiene una correctísima escuela.

Su voz se presta admirablemente para los tangos, y le aconsejaríamos que en vez del **Credo** en que anoche fué aplaudido con entusiasmo cantara el **Padre Nuestro** que puso de moda en La Habana Muñiz, número que, además de avenirse perfectamente con sus facultades, gusta mucho a los aficionados al género que él cultiva con tan buen éxito.

El primer concierto de Pulido fué, en suma, un gran triunfo.

Hoy, por la noche, se efectuará el segundo con el programa que publicamos ayer que no puede ser ni más interesante ni más atrayente.

FIGURAS DE LA OPERA

EL BAJO ANDREA MONGELLI

Sin hacer comparaciones, que suelen resultar odiosas, el bajo Andrea Mongelli, primera figura de la cuerda grave en el elenco de la Havana Grand Opera Company, es un artista de primera categoría.

Mongelli ha recorrido los teatros más importantes de Europa y de América, en temporadas sucesivas. Y tiene el orgullo de haber figurado cuatro años seguidos en el elenco del "Costanzi", de Roma y dos en el de la Scala, bajo la dirección de Toscanini.

Un bajo raras veces se impone al público y en muy contadas ocasiones llega a alcanzar la reputación mundial que tiene Chaliapin.

Sin embargo Mongelli ha llegado a ser estimado por los "dilettanti" y ha podido obtener de la crítica los elogios a que su voz y su arte le hacen acreedor.

Andrea Mongelli es, ante todo, un artista.

Puede apreciarse su voz, amplia y bien timbrada, pero hay que apreciar primero su habilidad interpretativa, su dicción de maestro, su escuela irreprochable y su talento notabilísimo de actor.

Tal es, al menos, el juicio de los críticos extranjeros que le han oido y le han juzgado...

Un conocido crítico italiano, dice de Mongelli:

"Es un cantante y un músico de primer orden. Tiene una gran voz. Y cuando dice a "fior di labbro" una frase delicada y tierna, nadie se lo imaginaría tonante y rudo como lo vemos en el Mefistófele de Boito".

El crítico musical del "World" le dedica este párrafo:

"Mongelli resucita en la escena contemporánea las bellas tradiciones de la vieja escuela de canto, que acabó con Uetam, con Plancon, con Didur. Bella voz, dicción limpia, línea de canto elegante acción eficaz: he ahí las cualidades fundamentales del nuevo bajo que hemos oído anoche en el "Century".

El abono de la ópera promete ser espléndido.

El lunes la empresa enviará a los periódicos la primera relación de abonados, que comprende los nombres más distinguidos de la sociedad habanera.

EN EL PRINCIPAL DE LA COMEDIA

Para la matinée y la función nocturna de las nueve se anuncian nuevas representaciones de la obra cómica que mayor éxito ha alcanzado últimamente: "Me casó mi madre, o Las veleidades de Elena", el último estreno de Carlos Aniches en Madrid.

Rafael López Somoza se impone con su vis cómica en esta obra. Su labor en el papel de **Amador es admirable**.

Nicolás Perchicot, otra figura distinguidísima del elenco del "Principal", tiene un gran papel en esta obra: el del Padre Lucas y realiza en él labor excelente.

Felisa Amelivia — la graciosísima actriz; Rosa Blanch, la gran característica; el notable primer actor Eduardo Vivas, Juan Domecq, etc., cubren el resto del magnífico reparto de esta obra.

Mañana, lunes, se pondrá en escena "El deseo", la sugestiva obra de Luis Fernández Ardavín, creación de María Tubau. Esta obra lleva ya dos representaciones y en ambas ha obtenido un éxito señaladísimo, por el interés de su asunto y la maestría que el autor demuestra.

El martes se estrenará una obra que ha de causar impresión. Nos referimos a "La prisionera", de Eduardo Bourdet, que todavía se está representando en París y que es el mayor éxito teatral registrado últimamente en la capital francesa.

Rafael López Somoza en la chistosa obra "Me casó mi madre" hoy en el Principal de la Comedia.

En "La prisionera" se trata un tema delicado e interesante.

María Tubau desempeña el papel de la protagonista.

LA TEMPORADA DE CAMILA QUIROGA

En matinee, El Germen Disperso; por la noche, El Tango en Paris

Gran éxito obtuvo anoche la Compañía Argentina en "El Tango en Paris".

Dos funciones anuncia para hoy: "El Germen Disperso" y "El Tango en París".

La primera, de Emilio Berisso, en la función diurna.

En la segunda se representará "El Tango en Paris".

En "El Tango en Paris" se presenta un cabaret magnífico en el que se cantan y bailan tangos de salón y de suburbio por artistas de la Compañía y por la pareja de baile del Montmartre, cedida galantemente por el manager señor Vila.

Camila Quiroga interpreta un tipo admirable que es el personaje central.

Olarra está graciosísimo en su papel.

Payret se verá colmado.

LA TEMPORADA DE CATALINA BARCENA

En breve reaparecerá ante nuestro público—en el Teatro Martí—Catalina Bárcena, la célebre actriz cubana que fué la primera ingenua del Teatro español y que es hoy una de las más finas y valiosas actrices del teatro contemporáneo.

Se ha abierto ya un abono de seis funciones que pronto se cubrirá.

Estrenará interesantísimas obras y actuará en Cienfuegos antes de partir para Venezuela, donde ha de cumplir un contrato importante.

El retorno de Catalina Bárcena ha causado excelente impresión en esta ciudad, donde tanto se le admira.

Continúa en la página NUEVE

HOY DOMINGO **RIALTO** HOY DOMINGO

EXTRAORDINARIA MATINEE DE 1 A 5

Niños, 20 centavos.—Mayores, 40 centavos.

Estreno en Cuba de la sensacional cinta interpretada por All Joxie

Ladrones del pasado

Exito grandioso de la soberbia cinta por William Boyd y Mary Astor

Dos caballeros árabes

Estreno en Cuba de la notable cinta por el valiente actor Buddy Rosselvelt

ORO Y ARENA

Este programa se exhibirá también a iguales precios en FUNCION CORRIDA DE 7 a 9

TANDAS ELEGANTES de 5-1|4 y 9-3|4

Lunetas, 40. Preferencias, 60.

First National presenta la soberbia cinta interpretada admirablemente por DIROTHY MACKAILL y LOWELL SHERMAN

Los lobos grises del mar

CAMPOAMOR

REGIA MATINEE DE 1 a 5

La graciosa comedia "Christie": "APRENDIZ DE SUICIDA

LA COQUETA EMPEDERNIDA

por la encantadora artista LILY DAMITA

TRES SEMANAS

Una de las mejores creaciones de la genial artista AILEEN PRINGLE

El Príncipe de Broadway

por el gran actor GEORGE WALSH

LUNETAS, 40 centavos. NIÑOS, 20 centavos.

5-1|4 TANDAS ELEGANTES y TANDA DE LAS 7 P. M. 9-1|2

ULTIMAS EXHIBICIONES. EDELBERTO DE CARRERA, presenta la regia producción:

Los Amores de una Cortesana

Con el gran actor LEON MATHOT y un selecto reparto.

MAÑANA

EL GAUCHO

en

Campoamor y Prado

LA MEJOR PELICULA DE DOUGLAS

LA MAS INTERESANTE. LA MAS MOVIDA.

PRODUCCION ARTISTAS UNIDOS.

Dos magníficas funciones hoy en Martí

LA FIESTA DEL REY DE ESPAÑA

El éxito alcanzado por la simpática compañía de Paco Martínez, ha sido halagüeño en extremo, acentuándose más y más a medida que el estimable conjunto artístico de comedia, zarzuela y varietté, lleva a la escena nuevos títulos.

El público, que se muestra encantado de la actuación en "Martí" de elementos que le son tan gratos como "La Maravilla" y "La Tirana", Pepito Martínez y los demás artistas que componen el atractivo cuadro.

Ellos por su parte, corresponden a la cordialidad del público, renovando constantemente el cartel.

Para hoy se ofrecen dos sugestivas funciones. La vesperina dedicada al público de familias con la joyita quinteriana "La Patria Chica", una de las más afortunadas concepciones de los insignes saineteros andaluces y del genial maestro Chapí. Y con una sección del agradable espectáculo "Mosaicos Martí".

La función nocturna se divide en dos tandas, una sencilla y otra doble. Para la primera se ha dispuesto la representación de "La Carne Flaca"; para la segunda la comedia "Se continuará", la zarzuela drolática de gran éxito "Ojo por ojo" y finalmente los "Mosaicos" de nuevo.

El horario es: la matinée a las dos y media; la sencilla a las ocho y la doble a las nueve y cuarto.

Los precios, a base de ochenta centavos para la matinée y la doble de la noche y cuarenta centavos la sencilla.

Para mañana se ha preparado una fiesta escénica para festejar el onomástico del Rey de España, y dedicada por lo tanto a la colonia española de La Habana. "La Venta de Don Quijote", zarzuela de Fernández Shaw y Chapí es la obra que se repondrá. Además entre otros números de carácter hispánico figura la famosa "Canción del Soldado", del maestro Serrano, así como el coro de los repatriados de "Gigantes y Cabezudos". Marcelino del Llano, el joven tenor astur interviene en la fiesta.

187 E 22

"Pijamas" por Olive Borden hoy en Trianón

En la matinée infantil de una y media a cinco p. m. se exhiben hoy en "Trianón" las siguientes producciones: LA TIA DE CARLOS, por Sid Chaplin; JUEGUE LIMPIO, por Monty Bancks; EL TERROR DE TEXAS, por All Hoxie, y la comedia MANOS ARRIBA.

En las tandas aristocráticas de cinco y cuarto y nueve y media se estrena la divertida producción Fox, titulada PAJAMAS, interpretada por la celebrada estrella que estuvo recientemente en La Habana, Olive Borden.

Además se exhibe en estas tandas la revista METRO-GOLDWYN MAYER, con los últimos acontecimientos mundiales.

En la tanda de las ocho y media se repite LA TIA DE CARLOS, por Sid Chaplin.

Mañana, lunes, a petición: BEAU GESTE, por Ronald Colman.

El martes de moda, MUY CONFIDENCIAL, por Madge Bellamy.

El miércoles, CHANG.

El jueves, BURLA BURLANDO, por Betty Compson.

El viernes, LA TRACCION DE LAS JOYAS, por Bert Lytell.

El sábado, PASION, CONQUISTA Y AMOR.

13 E 22

Asociación de Maquinistas Navales de Cuba

Junta Directiva que regirá los el año de 1928:

Presidente: Domingo Gorriz Suárez.

Vicepresidente: Luís Costales Sánchez.

Tesorero: Antonio Martinez Salguero.

Vicetesorero: Ricardo Cao Gutiérrez.

Secretario: Fermin Rodriguez Gómez.

Vicesecretario: Leopoldo Rebollar.

Vocales: Guillermo Sinde, José Gandón Ortega, José Fernández Durán, Federico Costales Sánchez, Vicente Escobar, Antonio Piñeiro Miguez, Ramón Sanz, Antonio Sixto, Ramón Diaz Alba, Juan Ferre Murcia, Arturo Ruibal y Diaz, Manuel Freire Chenique.

Suplentes: Jaime Pintos, Vicente Santos, Antonio Polony Santiago Lamelas, Blas Norman y Fracisco Ballester.

Buen éxito en sus gestiones le deseamos a la nueva Directiva.

CAMILA QUIROGA

EN MATINEE, "EL GERMEN DISPERSO". — POR LA NOCHE, "EL TANGO EN PARIS"

Camila Quiroga, la intérprete máxima del teatro argentino, que hoy ofrecerá dos funciones en Payret.

Dos funciones promete para hoy la empresa del Payret y para ambas se ha escogido obras de gran importancia.

Nos referimos a "El germen disperso" y "El tango en París".

La primera, de Emilio Berisso, estrenada con gran éxito en noches pasadas, subirá a escena en la función de tarde, dedicada a las familias y que, como es costumbre, dará comienzo a las tres.

En cuanto a la segunda, "El tango en París', anunciada para la función nocturna, ya saben nuestros lectores que constituye la reposición que con más impaciencia esperaba el público y que subió a escena con éxito clamoroso anoche, valiendo triunfo inmenso a Camila y los suyos.

En "El tango en París" la dirección artística presenta un cabaret realmente suntuoso y en el que impera ambiente adecuado, bailándose y cantándose tangos de salón y de suburbio por artistas de la compañía y por la pareja de baile del "Montmartre", cedida galantemente por el manager señor Vila.

Camila Quiroga, la insigne comedianta, hace una de sus más admirables creaciones del personaje central de "El tango en París" y Olarra, el gran Olarra, triunfa de modo clamoroso en el ruso Chopin.

Payret, con ser el mayor de nuestros teatros, resultará pequeño para albergar a todos los que se disponen a asistir esta noche a la representación de "El tango en París".

75 7 22

CINE RIVOLI

Gran matinée en el elegante palacete del reparto La Sierra a las dos. Variedades Fox, las preciosas comedias DE LA SOPA A LOS POSTRES, MIRAME Y NO ME TOQUES, por George Wash; TORTILLA A LA ESPAÑOLA y RIO TURBULENTO, por Tom Mix en las tandas elegantes EL DEMONIO Y LA CARNE, por John Gilbert.

Lunes, NOCHE DE NOVIOS, por May McAvoy.

CORAZONES COMPRENSIVOS, por Johan Craford.

Martes, EL CABALLERO DE LONDRES, por Ibor Nevello; A PUERTA CERRADA, por Jame Novak.

Miércoles, PERDIDO EN ALTA MAR, por Janse Novak; LOS AMORES DE UNA CORTESANA, interesante cinta de gran lujo, por León Mathet y Hugente Ruflos.

Jueves, VERDE Y ALEGRE, por Luisa Fazenda; EL NIÑO LINDO, por Syd Chaplin, su último éxito.

Viernes, LOBOS GRISES DEL MAR, por Dorothy McKail y Lovel Sherman.

Sábado, EL GAUCHO, por Douglas Fairbanks, su más grande éxito.

Muy pronto EL OTRO YO, por John Barrimore; EL DESTINO DE LA CARNE, por Emil Tarrings; LOS OJOS DE LA RAZA, por Ricardo Cortez.

92—E. 22

Anúnciese en el "Diario de la Marina"

RIVIERA

Hoy: Gran matinée y "Susana, la Detective".

Mañana: Grandiosa velada y vaudeville.

Hoy, a las 1 p. m. habrá una estupenda matinée con el siguiente programa: REVISTA METRO NUMERO 3, la comedia en dos partes, EL DOCTOR, y las tres superproducciones: EL TESTIGO SILENCIOSO, por Art Cord; A PUERTAS CERRADAS, por Jane Novak, y EL BOXEADOR, por Buster Keaton.

En las tandas elegantes se presentará el estreno en Cuba de la simpática cinta, por Bebe Daniels y Rod La Roque, titulada SUSANA, LA DETECTIVE.

Para la función de la noche son invitados de honor dos Delegaciones de las Repúblicas americanas.

En la tanda de ocho y cuarto: se presenta A PUERTAS CERRADAS, por Jane Novak.

Mañana: grandiosa velada en honor de Su Majestad Alfonso XIII, para lo cual se ha combinado un programa magnífico, tomando parte artistas de tanto renombre, como LA TIRANA, LA MARAVILLA, JULITA ALONSO, LAS HERMANAS PEARRY, LA TROUPPE IBERIA, PEPITO MARTINEZ, EL MAESTRO CRISTOBAL y también la exhibición de la grandiosa superproducción francesa por Nita Naldi, LA MUJER DESNUDA.

Se han vendido para esta función especial casi todas las localidades. Habrá un completo lleno mañana.

A esta función se han invitado las Delegaciones de las Repúblicas de CUBA y VENEZUELA y el Embajador de España.

El martes, día de moda: la exhibición de la superproducción por Dorothy y Lilliam Gish y Ronald Colman: LA HERMANA BLANCA, del programa de Carrerá.

16 E 22

Teatro Wilson

BELASCOAIN Y SAN RAFAEL

Tel. U-5863

Cinema "Inglaterra"

SAN RAFAEL Y CONSULADO

Tel. M-5768.

HOY DOMINGO 22 HOY

Colosales matinees de 1p. m. a 5 p. m. Laura la Plante y Forrest Stanley, en

El Gato y el Canario o el Legado Tenebroso

Lya de Putti y Lois Moran, en

LA MANO DE DIOS

Sid Chaplin, en la estupenda comedia

LA TIA DE CARLOS

Clide Cook, en la atracción

No Me Mires Así

5-1|4 TANDAS 9-45 p. m.

Clide Cook, en la comedia

No Me Mires Así

Laura la Plante y Forrest Stanley en

El Gato y el Canario o el Legado Tenebroso

8-1|4 TANDAS 8-1|2 p. m.

Lya de Putti, y Lois Moran en la joya

La Mano de Dios

Mañana, en INGLATERRA

Rod La Rocque y Phillips Haven, en

El Aguila Imperial

Miércoles 25 en WILSON

Norma Talmadge y Gilbert Roland en

La Dama de las Camelias

1d.-22

746

TEATRO IMPERIO

Un grandioso programa brinda al público la Empresa del coquetón teatro de Consulado, y se compondrá de una revista y una comedia: LAS CADENAS DEL AMOR, por Richard Barthelmes; EL AGUILA IMPERIAL, por Rod la Rocque, y CHANG, el drama más emocionante, en el que toman parte fieras de todas clases. Los precios no pueden ser más económicos: en la matinée treinta centavos y veinte los niños, y por la noche la función corrida, cuarenta centavos.

Lunes veinte y tres: LA VUELTA AL PARAISO, por Renée Adorée.

Martes veinte y cuatro: EL AGUILA SOLITARIA, por Raymond Keene y Barbara Kent.

47 E-22

CINE LARA

A la una empieza la matinée del Cine Lara con el siguiente escogido programa.

La divertida cinta cómica titulada DIAS ESCOLARES.

La cinta por Clara Bow titulada LA PRECIOSA BURLADORA.

La cinta por Lily Damita titulada LA NOCHE NUPCIAL.

La grandiosa producción extraordinaria interpretada por Ramón Novarro, Carmel Myers y May Mac Avoy titulada BEN HUR.

Mañana: COMPROMISO y LA MUJER ADORA LOS DIAMANTES.

Martes: EL LACERO MISTERIOSO y BURLA BURLANDO.

6 E-22

Noticias de Palacio

Mañana de poco mivimiento fué la de ayer en Palacio. El señor Presidente de la República recibió muy temprano a los Secretarios de Justicia, Sanidad, Comunicaciones, Estado y Presidencia, con los que despachó diferentes asuntos relacionados con la Administración.

CAMBIO DE IMPRESIONES

El Embajador de Cuba en Washington y el Secretario de Estado, doctor Martínez Ortiz, cambiaron impresiones ayer con el Jefe de la Nación, sobre las Conferencias que se celebran en esta capital.

NUEVO JEFE DE ESTADISTICAS

Ha sido nombrado por Decreto Presidencia, Jefe de la Sección de Estadísticas de la Secretaría de Instrucción Pública, el señor Juan Pérez Villarreal.

RENUNCIAS ACEPTADAS

También por Decreto presidencial han sido aceptadas las renuncias presentadas por los señores Felipe Valls, del cargo de Jefe de Inmigración de Santiago de Cuba y doctor Enrique Navarrete, de Catedrático del Instituto de la citada provincia.

EL GOBERNADOR BARCELO

Por varios señores Representantes de la provincia oriental se nos dió la noticia ayer en Palacio de haber embarcado hacia la misma su Gobernador, José R. Barceló, quien había venido a esta capital al acto de apertura de la Conferencia Pan-Americana.

DANDO EL PESAME

Al mediodía de ayer tuvo noticias el Jefe del Estado que su amigo el señor José Martínez, propietario del central "Reforma", ubicado en la provincia de Santa Clara, entre los términos municipales de Caibarién y Remedios, había fallecido.

El General Machado comisionó inmediatamente a su Ayudante el Comandante Espinosa para que en su nombre diera el pésame por tan sensible desgracia a los familiares del finado que viven en esta capital.

CONFERENCIA POLITICA

Los doctores Clemente Vázquez Bello y Santiago Rey, presidente del Ejecutivo Nacional del Partido Liberal y líder del Conservador en la Cámara de Representantes, respectivamente, conferenciaron en la mañana de ayer con el señor Presidente de la República sobre los distintos problemas políticos que ocupan la actualidad, sobre todo aquellos que están relacionados con la campaña que se mantiene en favor de la Reforma Constitucional que acordara el Congreso y sancionara el Jefe de la Nación.

Sobre el mismo asunto conferenciaron con el Secretario de la Presidencia los Representantes Emilio Sardiñas y Miguel Albarrán y Monedero, presidentes de los Comités Ejecutivos Provincial y Municipal del Partido Conservador en la Habana.

LOS DIRECTORES DE LA CAMARA DE COMERCIO DE NUEVA YORK

El señor Presidente de la República designó ayer al Secretario de Comunicaciones, ingeniero Rafael Sánchez Aballí, y a varios señores más para que se encarguen de acudir en su nombre al recibimiento de los Directores de la Cámara de Comercio de Nueva York, que llegaron al mediodía de ayer a esta ciudad, en viaje de placer.

A las diez de la mañana de hoy serán recibidos dichos comerciantes en Palacio por el General Presidente, que les obsequiará con un exquisito lunch.

JUAN PULIDO ES ARTISTA "VICTOR" EXCLUSIVO

Su dicción clara, su voz robusta y potente a la par que dulce y aterciopelada lo hacen el ídolo de los artistas entre todas las clases sociales.

HEMOS RECIBIDO LOS ULTIMOS DISCOS IMPRESOS POR ESTE EMINENTE ARTISTA

"EL PROGRESO CUBANO"

TELEFONO A-1959 MONTE 139

ENTRE INDIO Y ANGELES

M.E.C.D. 2016

PARA CARNAVAL

A 20 Cts.—Muselinas suizas en todos los colores.

A 20 Cts.—Tul ilusión de seda en todos los colores.

A 10 Cts.—Tarlatanas en todos colores.

A 40 Cts.—Finísimo organdy suizo con vara y media de ancho.

A 30 Cts.—Preciosas cretonas con finos arabescos y colores.

a $6.75

MANTONES

de Jersey de Seda muy bonitos y largo fleco.

PEINETAS

Sevillana muy baratas y bonitas.

RASO DE SEDA

Seda Espejo y Satén a precios especiales.

LA ELEGANTE

NEPTUNO y AGUILA : TELEFONO.M-1799

LAS UNICAS TIENDAS CON PRECIO DE ALMACEN

MURALLA y COMPOSTELA TELEFONO.A-3372

TELEGRAMAS DE LA ISLA

LOS EMPLEADOS Y OBREROS DE LOS TALLERES FERROVIARIOS DE CAMAGÜEY AMENAZAN CON IR MAÑANA AL PARO

Tanto el gobernador de la provincia como el administrador de los Ferrocarriles Consolidados tratan de evitar el conflicto.

Homenaje al Sr. Lezama en Limonar y en el central "Limones"

CAMAGUEY, 21 enero.—DIARIO, Habana.—En la Sociedad La Unión se efectuó una reunión para protestar del nuevo horario vigente desde hoy en Garrido.

Los empleados y obreros de los talleres de Garrido efectuaron una gran asamblea bajo la presidencia del Sr. Nicolau con el objeto de tratar sobre el cambio de hora efectuado en los mencionados talleres y que los perjudica por retardarles la salida media hora por la tarde.

Después de discutir el particular se acordó por unanimidad no aceptar el nuevo horario y nombrar una Comisión que se entrevistare con el Amor. Gral. Sr. Mariano Cibrán, ante quien expusieron sus quejas. Una vez impuesto de los deseos de los obreros y empleados, el Sr. Admor. Gral. de los Ferrocarriles Consolidados les prometió actuar en el particular interponiendo sus buenos deseos para impedir el conflicto que pudiera surgir, rogándoles a la vez que concurrieran a sus labores de acuerdo con el nuevo horario.

Los comisionados confiados en las promesas hechas por el señor Cibrán aseguraron a éste concurrir a sus habituales labores a fin de no incurrir en un acto de indisciplina, al mismo tiempo que lo emplazaron hasta el lunes próximo en que irán nuevamente a su despacho para conocer lo que se haya resuelto.

Otra Comisión visitó al Sr. Gobernador Provincial haciéndole una amplia exposición de lo que había ocurrido y del paso que acababan de llevar a cabo cerca del señor Administrador de los Consolidados, pues que era el propósito de ellos reclamar, sin conflictos de ninguna especie, derechos que estimaban les pertenecía.

El Sr. Villena se ofreció a los obreros para ayudarles en todo cuanto fuera de derecho y justicia a cuyo efecto les dijo su entrevista personalmente con los funcionarios de los Ferrocarriles Consolidados en la seguridad de que en esa entrevista se hallaría la fórmula equitativa que a todos dejaría complacidos.

COMIENZA SUS LABORES EL CENTRAL LIMONES

LIMONAR, enero 21. DIARIO, Habana. Un buen recibimiento dispensó esta tarde la población que reside en terrenos del Central Limones al señor José I. Lezama, quien llegó viajando en el automóvil del Alcalde Municipal de Matanzas, seguido de numerosos elementos políticos y sociales.

En el Central fué objeto el señor Lezama de un sincero homenaje por parte de gran número de jinetes que lo aclamaron y abrazaron, antiguos obreros suyos que ven en él el salvador del término.

En nombre del señor Lezama dirigió la palabra al público el doctor Ricardo Zamanilla, Secretario de la Compañía del Central Limones, dando las gracias al público por el sincero recibimiento que acaba de dispensar al señor Lezama y haciendo constar que gracias a las gestiones del Presidente de la República y del Secretario de Hacienda, doctor Gutiérrez de Cells volvería el central a su actividad inmediata.

Después de almorzar en la residencia del señor Galis Menéndez, el señor Lezama y acompañantes recorrieron distintos departamentos del ingenio en donde recibió frases de congratulación y compañerismo.—Martínez, Corresponsal.

BARTOLOME SOLER INVITADO DE HONOR DEL "CLUB ROTARIO DE GUANTANAMO"

GUANTANAMO, en 20, 28, 1 a. m. —DIARIO.— Habana.—Fué anoche invitado de honor del "Club Rotario" el gran escritor español Bartolomé Soler.

Hizo su presentación el culto doctor Juan F. Borrell, describiendo la personalidad literaria del formidable autor de Marcos Villari.

El doctor Regino Botí, invitado también del Club con otras distinguidas personalidades de Bartolomé Soler, alegrándose de que haya honrado con su visita la ciudad del Guaso.

Bartolomé Soler, sencillo y emocionado habló para dar las gracias y en una conversación llena de imágenes deslumbró y maravilló a todos con la facilidad de su palabra.

Bartolomé Soler sale en el primer tren del domingo para la Habana, a donde llegará el lunes por la mañana.

EL "CASINO ESPAÑOL" DE GUANTANAMO Y EL SANTO DEL REY

GUANTANAMO, en 21, 21, 1 a. m. —DIARIO. Habana.—Ha sido nombrado empleado de este Ayuntamiento Juan de Dios Duany, corresponsal de "Diario de Cuba".

La Junta de Educación de Guantánamo continua atacando a su Presidente señor Rodiles, el que ha iniciado expediente.

Asegúrase que el doctor Conrado Planas será elegido miembro por Guantánamo de la Asamblea constitucional.

Mañana celebrará un baile el Casino Español festejando el santo del Rey de España.

CORRESPONSAL ROSADO AYBAR HIJO EMINENTE DE SAN NICOLAS

SAN NICOLAS, enero 21.—DIARIO, Habana.—A las doce del día de mañana le será entregada al doctor Rosado Aybar, Subsecretario de Gobernación por el Ayuntamiento de ésta un diploma nombrándolo hijo eminente de esta localidad, de donde es nativo. Este acuerdo se tomó por la Cámara Municipal hace varios días. Después del acto que se celebrará en el Ayuntamiento, le será ofrecido al Sub de Gobernación un almuerzo, al cual he sido invitado gentilmente.

Félix Pérez,
Corresponsal.

HOMENAJE EN HONOR DE DESIDERIO FAJARDO

SANTIAGO DE CUBA, enero 21. —DIARIO, Habana.—A consecuencia de gravísimas lesiones que recibiera en un desgraciado accidente, falleció hoy en el Hospital Civil de esta Ciudad el doctor José Pulles y Mustelier, veterinario del Departamento de Sanidad.

SENTIDO HOMENAJE

Ante el busto de Desiderio Fajardo, "El Cautivo" erigido por la Asociación de Reporters de Santiago de Cuba en el extremo oeste del Paseo de Martí, rendirán en la tarde del lunes próximo un sentido homenaje los niños de la escuela pública número diez. Se celebra ese día el aniversario del fallecimiento del ilustre patriota.

Durante el acto pronunciará una interesante conferencia basada en el tema "Honrar la honra" el doctor Julio Quintana y algunos niños de la referida escuela recitarán composiciones poéticas.

Una comisión de maestras irá al Cementerio General a fin de colocar flores sobre la tumba de Fajardo.

Mario Silva,
Corresponsal.

ALMUERZO INTIMO

CAMAGUEY, 21 enero.—DIARIO, Habana.—El Presidente del Comité Ejecutivo Provincial del Partido Conservador doctor Justo Lamar y Roura ofreció en el día de hoy un almuerzo íntimo al gobernador José A. Villena, en la hermosa finca Santa Teresa.

También fueron invitados los doctores Darío Castillo y Arturo Don, Secretario este último del Comité Pro-Reforma y Prórroga de Poderes.

En este acto de confraternidad tan gentilmente ofrecido por el jefe de los conservadores se trataron asuntos de gran interés siendo probable que los Sres. Villena y Lamar acuerden un viaje inmediato a la capital al objeto de celebrar una entrevista con el General Machado.

Mario Silva,
Corresponsal.

CONFLICTO SOLUCIONADO

BAYAMO, enero 21. — DIARIO, Habana.—Gracias a la buena disposición de la Compañía Constructora de la Carretera Central a altas horas de la noche quedó solucionada la huelga que tenían planteada los obreros que reclamaban aumento de jornal y otras bonificaciones.

Principalmente débese esta buena actuación al ingeniero jefe que concedió algunas mejoras.

La carretera central encuéntrase ya a tres kilómetros de esta ciudad habiendo pavimentado cerca de veinte kilómetros y habiendo ya muchos tramos puestos al servicio público.

Corresponsal

LESIONADO GRAVE EN UN CHOQUE

MARIANAO, enero 21.—DIARIO. —Habana.—Por el doctor Anglés, médico de guardia en el centro de socorro, fué asistido esta noche el blanco Lorenzo Orama Dueñas, natural de Marianao, de 21 años de edad, vecino de Concepción y Norte, en el Reparto Hornos, de la fractura del peroné derecho, siendo su estado de carácter grave.

Declaró el señor Enrique Orama que viajaba en unión de Lorenzo en el automóvil número 9238 que guiaba el chauffeur Francisco González, natural del Rincón, de 45 años de edad y vecino de Ayesterán número 5 y que al llegar a la esquina que forman las calles Norte y Real, el vehículo chocó con otro automóvil, y como consecuencia del accidente, resultó lesionado Lorenzo.

Terminó diciendo el señor Orama que estima el hecho casual.

Lorenzo Orama pasó para su asistencia al Hospital Nacional Calixto García.

Martínez, Corresponsal.

NUEVA CRISTIANA

MARIA DE JESUS VELO PORTUONDO

En días pasados recibió las aguas del bautismo, en la iglesia parroquial de Jesús del Monte, la graciosísima niña María de Jesús Velo Portuondo, hija del distinguido matrimonio Oscar Velo y Nieves Portuondo.

El reverendo Padre de la Iglesia ofició en tan simpática ceremonia.

Fueron padrinos de María de Jesús, la encantadora señorita Anita Collazo Velo y el señor Domingo García Perdomo, que se sienten sumamente satisfechos de su nueva ahijadita.

Al consignar la noticia, nos place saludar a los padres y padrinos de María de Jesús, deseándole al propio tiempo a la nueva cristiana una larga vida llena de acontecimientos venturosos.

El cuidado del niño recién nacido, tratado en una conferencia

El doctor Humberto Faz Tavío, médico del Servicio de Higiene Infantil diserta sobre este interesante tema

En el Negociado de Higiene Infantil de la Secretaría de Sanidad y gran número de madres que tiene allí inscriptos sus niños, una importante conferencia el doctor Humberto Faz Tavío, en el curso de la cual hizo recomendaciones sobre los cuidados del niño, cuidados que deben comenzar desde meses antes de venir al mundo.

Trató asimismo sobre la alimentación que debe dársele a la madre, propia y bien reglada y los ejercicios que debe hacer, vida higiénica: seguridad para la vida y el desarrollo del niño.

Y agregó:

"El lazo de unión entre la madre y el hijo continúa durante toda la época de la lactancia. Es para la madre un deber absoluto y una responsabilidad, porque es con su leche que establece la mayor defensa de su hijo. Esto que debería ser una norma, se quebranta y en algunos lugares constituye una verdadera epidemia social a pesar de haberse levantado la voz de la ciencia en pro del niño. El ideal de que toda madre lacte a su hijo llegará al fin el día en que el egoismo desaparezca y el indiferentismo se trueque en lucha por el bienestar del niño, que es en síntesis labor de humanidad y de intenso nacionalismo".

HOLGUINERAS

GRATA VISITA

En días pasados tuvimos el placer de departir amablemente con el señor Julio Pérez Goñi, Redactor del DIARIO DE LA MARINA, que honró nuestra casa por algunos momentos.

Asuntos del DIARIO que representamos en esta ciudad, trajeron al señor Pérez Goñi a tierras orientales.

Le reiteramos nuestra sincera amistad al compañero distinguido.

RETORNO

Han retornado al floreciente poblado de Mir, lugar de su residencia, los distinguidos esposos Antonia Torres de Arias y José María Arias, acadalado comerciante de aquel pueblo, acompañados de sus pequeños hijos, después de pasar breves momentos al lado de los familiares de la señora Torres de Arias.

Junto con los esposos Torres-Arrias, fué también la gentil y bella señorita Celia Torres, quien va a pasar una temporada al lado de su hermana Antonia T. de Arias.

Grata estancia en aquella localidad les deseamos.

EL 28 DE ENERO

Grandes fiestas se proyectan para conmemorar dignamente la fecha del natalicio del Apóstol de nuestra epopeya libertaria, José Martí.

Entre lo proyectado, recordamos que se organizará una parada, en la que tomarán parte los alumnos de las escuelas públicas y privadas, los Boy Scouts, autoridades, sociedades, etc.

También para la noche la Asociación de Letras del colegio "Los Amigos", tiene en proyecto una velada donde se podrá de manifiesto la obra de Martí como patriota, orador, pensador, poeta, etc.

A LOS SUSCRIPTORES

Hace poco que hemos sido nombrado Corresponsal del DIARIO DE LA MARINA y deseando dar a los lectores de este periódico todas las notas informativas que puedan interesarles, muy especialmente a los suscriptores, les rogamos a éstos que nos den cuenta en cables de cualquier aviso que luego de confirmado por nosotros, publicaremos.

Fidel González Alvarez.

Notas de Remates

ORLA DE LUTO

A edad avanzada, rodeada del cariño de sus hijos amantísimos, ha bajado a la tumba la señora Leona Iglesias viuda de Urquiola. Aun no hace un mes fallecieron sus dos hijos y la pobre anciana no pudo resistir tan rudo golpe. Hoy los sigue en sus viajes a la eternidad.

No es a ella, que ya abandonó este valle de lágrimas para ir al reino de los cielos, a quien hay que compadecer.

Esos pobres hijos que no tienen consuelo, esos nietos que ven desaparecer para siempre a la amada abuelita: esos son los que sufren.

Palabras de consuelo en trance tan doloroso, sólo sirve para aumentar la pena. Yo sólo me limito a elevar al cielo una plegaria por que Dios acoja en su seno el alma de la extinta y dé resignación a sus familiares todos.

¡Paz a sus restos!

María Luisa BUTTARI

Enero 16

HABANERAS

(Viene de la página 7)

Rita Faz, la señora del Juez Saladrigas, con su linda hija Herminia.

María Teresa Escarrá de Casares, María Luisa Giralt de Martínez Díaz y Clara Castellanos de Sánchez.

María Teresa Pedroso de Vianello, Josefina León de Cuéllar, Consuelo Alvarez Cerice de Arango, Rosa Fernández Valle de Garrigó, Nena Veiga de Roa, Silvia Vieites de Maxwell, Esperanza Govantes de Meneses, Anita Zaldo de Roa, Amparito Rodríguez Morejón de Mañalich, Esther Lima de Martell y Julieta de Sena, la bella viudita de Celorio.

Nena Vinent, la joven esposa del doctor Alfonso Duque de Heredia, Senador de la República, con una toilette muy elegante.

Loló Gobel de Sena.

Muy interesante.

María Teresa Gacigal de Recio, Laura Reyneri de Alonso, Emma Betancourt de Sánchez Fuentes, Panchita Pérez Vento de Castro, Emma Castillo de Garmendía, Dulce María Chacón de Salas, Leonor Castelló de Pardo Suárez y Sofía Rodríguez de Monteverde.

Isolina Colmenares de Vizoso.

María Usabiaga de Barrueco.

Y resaltando entre la legión de señoras jóvenes y bellas, Matilde Acosta de Barraqué.

Señoritas.

La linda Nena Moré.

Al saludarla, viéndola con su traje azul, evoqué al punto los versos tan sabidos:

Vestida de azul saliste
a competir con el cielo.
... ...

Las dos graciosas hermanas Lilia y Olga Herrera y de los Reyes.

Rosita de la Cova, Terina Souza, Leonorcita Pardo Suárez y la bella hija del representante Villalón.

La doctora Lucrecia Neda.

Airosa y bonita.

Gracia Cámara, Isabelita Rasco, Beba Montalvo, Bertha Bolívar, Laurita Cowley, Elena La Rosa, Estela Agramonte, Carmen Soto Navarro, Mercedes Ortiz, Chela Hernández y Leal, Bebé Zayas Bazán y Octavia Suárez Murias.

Meché Roig, Angelita Iturralde, Herminia Pla, Silvia Sánchez Toledo, Lolita Ricardo, Conchita Fortún, Esther Benavides, Conchita Johanet, Esperanza Tremols, Margot del Junco, Graziella Remírez, Estela y Matilde Echarte, Nena Betancourt, Elsa Gallardo, Georgina y Aurora Pestana, Cira Cordobés y la linda Cusa Hernández.

Esther y Berta Diago, Tonny Fontané, Luz Marina Rosaínz, Rosalina González, Nena y Angelina Alemany, Manuelita Larrondo, Graziella Portela, María Reyes, Carmen y Clarita Bretón, María Luisa y Esperanza Casariego...

Lucerito Weiss.

Chichí Etchegoyen.

Poupée Venero.

Lolita González del Valle, Flora Mora, Araceli Díaz, Adriana y Pilar Rodríguez, Rosa Amelia Rodríguez Cáceres, Alicia Melero y la gentilísima Patrie Mencía.

América Alvarez.

Lindísima.

Piedad Maza y Artola. María Luisa Sierra y Bebita T. Robelín.

Y Lydia Rivera, la bella Lydia, a la que felicito hoy en sus días, completando la relación.

Largo el desfile.

Por más de tres horas.

Continúa en la página ONCE

COLONIA NARCISO AZUL DE Mury Paris.

Esencias, Loción, Polvos, Jabón.

LA "FEDERACION MEDICA DE CUBA" MUESTRA EXTRAORDINARIO INTERES POR LA FUTURA LEY DE FARMACIA

El doctor César Muxó, teniente coronel médico del ejército nacional, supervisor de drogas y alimentos celebró ayer una extensa entrevista con los Dres. Ortega y Núñez Portuondo

Ha sido motivo de variados comentarios en toda is Isla el Capítulo del Código Nacional de Sanidad y Beneficencia que constituye la futura Ley de Farmacia, capítulo este que ha sido redactodo por la Supervisión de Drogas y Alimentos de la Secretaría de Sanidad y Benifencia.

Ayer por la mañana los doctores Luis Ortega y Ricardo Núñez Portuondo, Presidente y Secretario del Comité Ejecutivo de la Federación Médica de Cuba, celebraron una extensa entrevista con el doctor César Muxó, Teniente Coronel Médico del Ejército Nacional, Supervisor de Drogas y Alimentos, solicitando de éste antecedentes sobre dicho proyecto a fin de poder satisfacer la pretensión de los farmacéuticos asociados.

El doctor Muxó facilitó a los citados profesionales una copia del que será Capítulo-Ley de Farmacia exponiéndoles que tan pronto el Secretario de Sanidad y Beneficencia indicase el día y la hora, se reunirá con los representantes de las tres asociaciones farmacéuticas, el Inspector General de Farmacia y demás miembros de la Comisión encargada de la redacción del Código de Sanidad y Beneficencia, con el fin de oir la opinión de todos los interesados.

El doctor José A. López del Valle, Secretario de la Junta Nacional de Sanidad y Beneficencia declaró, como publicamos hace días que dicho organismo "hasta el martes próximo no comenzará la discusión del propuesto proyecto de Reglamento para los Laboratorios Clínicos, de cuya ponencia se han repartido copias entre los vocales de la Junta, quienes después de estudiarla oirán las distintas opiniones de los interesados para resolver el asunto con equidad. La Junta cuenta en su seno con la representación máxima de los farmacéuticos, el distinguido profesor doctor Gerardo Fernández Abreu, que incuestionablemente contribuirá con su conocimiento en la materia a la mayor justeza de los preceptos del reglamento".

No se ha dado a conocer el texto del proyecto del Reglamento para los Laboratorios Clínicos ya que se encuentra en estudio de los miembros de la Junta Nacional de Sanidad, pero los principios que se sustentan en el mismo se fundan, en primer término en lo que se entiende por tales Laboratorios Clínicos, que son los destinados a demostrar o aclarar el pronóstico, tratamiento o diagnóstico de las enfermedades del hombre o de los animales, de manera que no se trata sencillamente de un análisis químico, sino también de interpretación clínica en muchos casos. Para esto se consideran capacitados los médicos en los casos de Medicina Humana o un Veterinario en el caso de enfermedades de los animales".

"Los farmacéuticos, por las disposiciones vigentes pueden dirigir los laboratorios farmaceuticos, químicos, biológicos, opoterápicos y de productos medicinales, pero nunca un laboratorio en que se realicen manipulaciones como extracción y recolección de muestras patológicas, diagnóstico de laboratorio de las enfermedades trasmisibles, diagnósticos bacteriológicos, los cuales son de exclusiva competencia del profesional médico".

DESDE RINCON

LA DIRECTIVA DEL LICEO

La Sociedad de Instrucción y Recreo "Liceo de Rincón", efectuó la renovación de su directiva eligiendo para el presente año, la siguiente:

Presidente, Sr. Filiberto López.
Vice: Sr. Ernesto Novo Miranda.
Secretario: Sr. Santiago M. Córdova.
Vice: Sr. Martín Díaz Correa.
Tesorero: Sr. Ramón Suárez.
Vice: Sr. Manuel Hernández.
Contador: Sr. José V. Pagés.
Vice: Sr. José Manuel Rodríguez.
Vocales: Sres. Quintín González, Angel Oramas, Francisco V. Figueroa, Adelino García, Tomás Valdés, Juan Muelas, Antonio Mont, Manuel González, Pedro Mont y Abelardo González.
Suplentes: Señores Víctor Valiente, Ramón Matas, Arcadio García, Mariano Díaz, Estanislao Fleitas y Miguel Mont.

Muchísimo nos complace la elección del cumplido joven Filiberto López para la Presidencia de la simpática institución local, y confiamos que sabrá realizar las mejores gestiones tendentes a la consecución de los más positivos progresos.

LUCIDO BAILE

Resultó el ofrecido por el Liceo la noche del pasado sábado 14, en honor de las triunfadoras del Certamen de Simpatía celebrado recientemente.

Lindas lucían la señorita Florita Herrera, reina gentilísima y las Damas de su Corte de Honor, señoritas Josefina López y Fidelia Rodríguez.

Los cómodos salones de la Sociedad se vieron muy concurridos y la presencia de nuestras más graciosas y bellas "girls" dió un tono de exquisito atractivo al divertido festival.

La orquesta del profesor Ramón Alemán hizo las delicias de todos, ejecutando admirablemente las últimas selecciones musicales.

Muy bien.

LETRAS DE LUTO

Días pasados dejó de existir en esta localidad la señora Dolores González Cordovés.

Hacemos presente a sus familiares nuestra condolencia más sentida, especialmente a su hijo "Chicho", a quien nos ligan lazos de fraternal amistad.

SANTA GRACIELA

En esta festividad estuvo de días la señorita Graciela Cobo, inteligente alumna de la Escuela Normal de Maestras de la Habana, y perteneciente a la más distinguida sociedad de Santiago de las Vegas.

Nosotros que tenemos para "Chela" los más justificados aprecios, queremos que estas líneas ratifiquen el saludo de felicitación que hubimos de hacerle personalmente.

El Corresponsal.

Enero 19.

De Puerta de Golpe

HOGAR ALEGRADO

El venturoso hogar de los esposos Hernández, se ve alegrado con la feliz aparición de un hermoso baby.

Para los padres mi más sincera felicitación y para el baby la bien venida.

NOTA DE DOLOR

Tras cruenta y penosa enfermedad, ha bajado a la tumba a los sesenta años de edad, la señora Aurora Fuimil viuda de Francisco, dejando sumidos en el más profundo dolor a sus hijos y deudos que hoy lloran tan irreparable pérdida.

Llegue hasta sus familiares mi más sentido pésame, y que Dios acoja en su santo reino a la que fué esposa modelo y madre ejemplar.

Dr. J. A. Hernández Ibáñez

CIRUJANO UROLOGO DE LA ASOCIACION DE DEPENDIENTES

ENFERMEDADES VENEREAS. VIAS URINARIAS. ENDOSCOPIA Y CIRUJIA DE LAS VIAS URINARIAS.

Domicilio: G y 19, Vedado. Teléfono F-5716.

CONSULTAS: Neptuno número 78, esquina a Manrique. De 11 a. m. a 1 p. m. y de 3 a 6 p. m. Teléfono A-5469. Habana.

LA ISLA DE CUBA

LA CASA MAS POPULAR MONTE 55 y 57 LA QUE MAS BARATO VENDE

Medias de Seda "CUBA"

Estimada Señora:

Si lo que usted desea y necesita es una Media de Seda de buena calidad por módico precio; una Media de Seda que no se le rompa a la primer postura, que no se destiña a la primer lavada y que no pierda el brillo de la seda al poco tiempo, COMPRE CUANTO ANTES LAS MEDIAS DE SEDA "CUBA". Le damos este consejo en la seguridad de que usted misma nos lo ha de agradecer.

Puede usted comprar un par o varios pares en el tamaño exacto que usted desee y en el preciso color que más le agrade pues la variedad de colores de moda que brindamos es muy extensa.

No tiene usted que pagar anticipo alguno ni esperar, además, que lleguen cuando Dios quiera.

Las Medias de Seda "CUBA" están garantizadas por nosotros contra defectos de fabricación. Si alguna saliese defectuosa, cosa que casi nunca ocurre, se las cambiamos inmediatamente.

POR EL PRECIO QUE LE CUESTAN LAS MEDIAS DE SEDA "CUBA" NO PUEDE USTED ADQUIRIR OTRAS QUE LE DUREN TANTO NI QUE LUZCAN SIEMPRE NUEVAS.

Las Medias de Seda "Cuba" están fabricadas con SEDA JAPONESA 100 POR 100 y vienen muy reforzadas en la puntera, en el talón y en el remate para la liga.

Son, en una palabra, las medias de Seda por excelencia para toda Señora o Señorita que pretenda obtener la mejor clase al menor costo.

Las tenemos en SIETE CLASES distintas. Desde 90 centavos el par hasta $2.75, quedando comprendidas en las diversas clases todos los tipos conocidos y preferidos por las señoras que saben lo que están comprando.

SI USTED NO LAS CONOCE YA PRUEBELAS COMPRANDO UN SOLO PAR Y SOMETALAS A UNA RUDA PRUEBA. DESPUES DE SEMEJANTE ENSAYO NO VOLVERA A COMPRAR MEDIAS DE NINGUNA OTRA MARCA.

Tenemos un gran surtido de MEDIAS PARA SEÑORAS, de otras calidades. MEDIAS TRES CUARTOS PARA NIÑAS. CALCETINES PARA CABALLEROS Y NIÑOS y MEDIECITAS PARA EL BABY.

QUISO ENTRAR SIN PAGAR DERECHOS NUMEROSAS Y VALIOSAS JOYAS

Ayer a la llegada del vapor Cuba, procedente de los Estados Unidos, dos pasajeros nombrados Billy Gibson y Eusebio Buñe, ambos llegados en el referido vapor y que dieron como lugar donde iban a residir, el Hotel "Almendares", portaban dos maletas, una grande y otra chica. La maleta grande fué inspeccionada en la casilla de pasajeros, y se le puso el sello de prueba de que ha sido revisada la mercancía. En un descuido de los empleados, arrancaron el sello de la maleta grande poniéndoselo a la pequeña para que fuera nuevamente revisada la maleta grande que sólo contenía ropa de uso y objetos de tocador, y poder pasar sin pagar derechos las numerosas y valiosas joyas que contenía la maletica chica. Pero este juego, fué descubierto por los empleados de la casilla de pasajeros, que detuvieron a los dos individuos y comprobaron que traían numerosas joyas y que trataban de hacer pasar sin pagar derechos.

Fueron remitidos al Vivac por orden del Juzgado de Instrucción de la Sección Primera.

ESTAFADOR DETENIDO

El vigilante 1156 detuvo ayer después de una espectacular persecución,, y al tomar un automóvil guiado por un vigilante vestido de paisano, a Luis Rodríguez Alvarez, vecino de Castillo 136. Este individuo trató de estafarle por medio del timo de la "limosna" $200 a Vicente Alvarez Riaño, vecino de Lacret 79 en Santos Suárez.

Vicente estaba ya convencido de que era un espléndido negocio el que iba a realizar, recibiendo $3,000 para buscar a una hermana del Rodríguez, y fué a su domicilio por el dinero. Pero, al regresar a Galiano y Trocadero y al decirle Luis, mete el dinero ahí, de pronto vió Vicente el timo, y acto seguido le dijo a Luis: "date, que eres un estafador". Oirlo Luis y correr todo fué uno. Se metió en un auto, perseguido por Vicente y la Policía, tuvo que apearse del auto y finalmente introducirse en otra máquina que guiaba un vigilante. Fué apresado y remitido al Vivac.

ROO

En la casa Compostela 19, residen Luis Soto, Antonio Queijo y Antonio Vázquez. Los ladrones penetraron en la casa sustrayéndoles al primero $160 en ropa y dinero efectivo y a los otros dos, respectivamente, $60 y $40.

PROCESADOS

Fueron procesados ayer los siguientes individuos: Charles Chase, por lesiones, con $300 de fianza; Félix Hernández Alba, por robo, con $500; Vidal Veuce por lesiones, con $300 y Pedro González Alvarez que causó lesiones en Regla con una navaja a Flora Mascaró; Jesús Padrón y Manuel Pérez, procesados con $200 de fianza.

REMITIDO AL VIVAC POR TRATAR DE PASAR UN BILLETE FALSO

Se encuentra en el Vivac el ciudadano alemán Isaac Comesquin, vecino de Inquisidor 37, que trató de pasar un billete falso de veinte pesos en la bodega situada en Rosa Enriquez e Infanzón.

AEROPLANOS QUE VUELAN A DOCE KILOMETROS DE ALTURA

NUEVA YORK, Enero 21. (SR).— Según la opinión de los expertos, las futuras batallas aéreas se desarrollarán a más de doce kilómetros sobre el nivel del mar, ya que en América se están construyendo superaviones que vuelan perfectamente a tal altura.

Anúnciese en el "Diario de la Marina"

EL SECRETARIO DE LA FEDERACION AMERICANA DEL TRABAJO EN AGRICULTURA

En la mañana de ayer visitaron al Honorable señor Secretario y Subsecretario de Agricultura, Comercio y Trabajo, el señor Santiago Iglesias, Secretario de la Pan American Federation of Labor y el señor William English Walling, periodista norteamericano, conjuntamente con el señor Carlos Loveira, sosteniendo con dichos funcionarios una importante entrevista relacionada con los asuntos sociales de Cuba.

Oficina Postal en Alabana

El Sub-Secretario de Comunicaciones señor Juan Clemente Zamora, nos participa que desde el día de ayer ha quedado abierto al servicio de Oficina local de Comunicaciones en la provincia de Santa Clara, la Administración del Central "Alabama".

GRANDES ALMACENES

LOS PRECIOS FIJOS

REINA y AGUILA

Lo mejor a poco costo

Sombreros

Continúa con éxito cada día mayor nuestra gran liquidación de todos los sombreros de invierno

desde 50 cts. en adelante

quedando incluídos en esta realización sin precedentes una enorme variedad de modelos tanto de Fieltro como de Seda y de Terciopelo. Al tener que pasar nuestro Balance anual en el entrante mes de Febrero, queremos dar salida a todos los que nos quedan, sin reparar en la cuantía de las pérdidas que experimentamos

Sedas

En nuestro bien surtido Departamento de Sedas contamos con todas las telas conocidas y siempre tenemos, en calidad, el mayor número posible de colores. Para los tipos de mayor consumo preparamos una Oferta Especial con

unos precios muy rebajados

para un número limitado de días

En los anuncios de la mañana los daremos a conocer.

M.E.C.D. 2016

HOY · 5¼ y 9½ · **Teatro del PRADO** · HOY 5¼ y 9½

ESTRENO EN CUBA

Fernández presenta la deliciosa comedia

EL NIÑO LINDO

"THE FORTUNE HUNTER"

Un Cazador Cazado, buscaba oro y halló amor y entre tanto su vida se desenvolvía rápida, buscando la fortuna, era el hazme reir de la humanidad.

RISA VERDADERA **RISA**

desde el comienzo hasta el fin

Cía CINEMATOGRAFICA CUBANA Virtudes 36

Pronto en CAMPOAMOR **EL CANTANTE DEL JAZZ** por **AL JOLSON**

Gran Matinee de 1 a 5. :-: La Mejor de la Habana

"LA NOCHE NUPCIAL"
por la encantadora LILY DAMITA

"SANGRE ROJA"
por el gran actor GEORGE WALSH

LUNETAS 40 cts.

"CORAZONES ROTOS"
por COLLEEN MOORE y ALICE LAKE

"CHIFLADURA AMOROSA"
Comedia por Jimmie Adams

NIÑOS 20 cts.

ESPECTACULOS

TEATROS

NACIONAL. — 9: Concierto por el barítono Juan Pulido (tangos y canciones).

PRINCIPAL DE LA COMEDIA. —3 y 9 y 15: Me casó mi madre o Las veleidades de Elena.

PAYRET.— 3: El Germen Disperso.—9: El Tango en Paris.

MARTI.—2 y 30: La Patria Chica; Mosaicos Martí; La Carne Flaca—9 y 15: Se continuará; Ojo por ojo; Mosaicos Martí.

ALHAMBRA.— 2 y 30: El Congreso Pan Americano; Revista Ortofónica; números por el grupo de cantadores La Sonora Matancera. —8: Revista Ortofónica.—9 y 15: El Congreso Pan Americano.—10 y 30: La semilla de Marañón. Al final de cada tanda, La Sonora Matancera.

REGINA.—2 y 30: Cuadros Nacionales; El templo del amor.—8 y 15: Como las golondrinas.—9 y 30: El templo del amor; números de variedades.

ACTUALIDADES—1: revistas y cintas cómicas; Castigando villanos. Flor de Opio; El Gallego de la Suerte; números por la Troupe Ibérica.—8: Flor de Opio; Troupe Ibérica; Furor de Revistas. — 10: una cinta cómica; Troupe Ibérica; El Gallego de la Suerte.

CINEMATOGRAFOS

CAMPOAMOR.—Tarde y noche: cintas cómicas y dramáticas; Los amores de una cortesana.

TRIANON.—1 y 30: Juegue limpio; La Tía de Carlos; El Terror de Texas.—5 y 15 y 9 y 30: Pajamas.—8 y 30: La Tía de Carlos.

OLIMPIC.—1 y 30: Dioses vanos; Medias hermanas; El Lacero Misterioso.—5 y 15 y 9 y 30: Los Lobos Grises del Mar. — 8 y 30: Dioses vanos.

RIVIERA.—1: dos comedias; El testigo silencioso; A puertas cerradas; El boxeador.—5 y 15 y 9 y 30 Susana la Detective.— 8 y 15: A puertas cerradas.

NEPTUNO.— 5 y 15 y 9 y 30: Los Lobos Grises del Mar.—1 y 30 La noche nupcial; El águila imperial; Lirios rojos.—8 y 30: La noche nupcial.

APOLO.—1 y 15: El mundo perdido; El pecado popular.—5 y 15: Un drama en el mar; El pecado popular.—8 y 15: El pecado popular; El mundo perdido; Un drama en el mar.

LARA—Tarde y noche: Días escolares; La preciosa burladora; La noche nupcial; Ben Hur.

CUBA.—Matinee y nocturna: El navegante; El séptimo cielo; Hijos del Divorcio; números por el trío mexicano.

RIALTO.—Tarde y noche: Oro y arena; Dos caballeros árabes; Los Lobos Grises del Mar.

IMPERIO.—Matinee y nocturna: Las cadenas del amor; El águila imperial; Chang.

VERDUN.—Tarde y noche: una revista; una comedia; Como un ciclón; Carne de mar; Los Lobos Grises del Mar.

GRIS.—2: una revista; Casi un mono; Quijadas de acero.—5 y 15: una revista; El Conde de Montecristo.—8 y 30: una revista; Quijadas de acero; El Conde de Montecristo.

RIVOLI (La Sierra, Marianao)—2: una revista; De la sopa a los postres; Mírame y no me toques; Tortilla a la española; Río Turbulento.—5 y 15: una revista; El demonio y la carne.—8 y 30: Mírame y no me toques; El demonio y la carne.

UNIVERSAL.—Tarde y noche: Pepito cocinero; El terco; Una novela sentimental; El hijo del soltero.

VIVES.—5 y 15 y 9 y 15: Muy confidencial.—2: El gato y el canario; Jacas pintadas; Pantorrillas a granel.—8 y 15: El gato y el canario.

INGLATERRA.—Tarde y noche: El gato y el canario; La mano de Dios; La Tía de Carlos; una revista; una comedia.

WILSON.—Matinee y nocturna: El gato y el canario; La Tía de Carlos; La mano de Dios; una revista; una comedia.

EL DIVO ESPAÑOL PULIDO OVACIONADO ANOCHE
en el TEATRO NACIONAL

ESTA NOCHE OFRECERA SU SEGUNDO CONCIERTO DE TANGOS Y CANCIONES ESPAÑOLAS, CUBANAS, MEXICANAS Y ARIAS DE OPERA.

Lunetas, 3.00. Delantero tertulia, $1.50. Delantero Paraíso, $1.00. Entrada a tertulia, $1.00. Entrada a Paraiso. $0.60.

Hoy, en Actualidades, una gran matinée. Exito de la compañía y de la Trouppe Ibérica

A la una comenzará una matinée espléndida en el Teatro de la calle de Monserrate, en donde Orozco ha confeccionado un programa especial para que las familias pasen un rato verdaderamente delicioso.

Primeramente se exhibirán cintas cómicas, revistas cinematográficas mundiales, hará números especiales y de gran comicidad los escénticos artistas que forman la Trouppe IBERICA, notables bailarines y cantantes.

Y la compañía de revistas llevará a escena la revista de gran espectáculo titulada EL GALLEGO DE LA SUERTE.

Y se exhibirán las películas de acción por el famoso boxeador Billie Sullivan tituda CASTIGANDO VILLANOS, y la de bellísimo argumento y escenas lujosas titulada: FLOR DE OPIO, en donde luce sus facultades Kennet MacDonald.

Como se ve, esta es una matinée que será un éxito, pues el coliseo será insuficiente para el público que irá a él en busca de un rato de placer.

Por la noche, a las ocho, se exhibirá la película FLOR DE OPIO, actuará el trío IBERICA y la compañía presentará la revista de movidas escenas titulada FUROR DE REVISTAS.

A las diez, además de la actuación de la trouppe Ibérica se repondrá la revista EL GALLEGO DE LA SUERTE.

Mañana, como festival por el natalicio del Rey de España S. M. Alfonso XIII, se ha confeccionado un programa especial en donde se exhibirá una película hispana, se harán números especiales por la Trouppe Ibérica y la compañía repondrá la revista de preciosas escenas titulada: ¡VIVA EL REY!

Ya lo saben los asiduos concurrentes al coliseo de Orozco, la función de mañana puede llamarse gran festival español.

El viernes estreno de la revista de Gustavo Sánchez Galarraga y los autores de la casa, titulada LOS CINCO SENTIDOS, y para más adelante, EL FANTASMA DEL CABARET, revista cumbre por su lujo, decorado y presentación.

19—E. 22

La Taberna Española del Hotel Regina

Con la temporada turística invernal y la celebración de la VI Conferencia Pan Americana, el artístico mesón Renacimiento rebosa literalmente de visitantes.

A veces resulta difícil para la clientela habitual habanera, encontrar mesa vacía en el concurrido sótano. La gente avisada por lo general hace su reservación a tiempo por el teléfono del Hotel Regina, que tiene el número M-5955.

A la hora de almorzar reina gran animación en la simpática hostería, donde se reunen nutridos **parties** para saborear el exquisito menú especialidad de la casa, típicamente español. A menudo se celebran alegres **smokers** de gente moza, como el último almuerzo de los universitarios graduados en el año XX. de la Facultad de Medicina. Los altos empleados de la Cuban Telephone Company han convertido la pintoresca cueva en su "rendez vous" favorito para sus ágapes quincenales.

Amenizan las noches de la Taberna las lindas hermanas Piquer, notabilísimas bailarinas contratadas en París, donde triunfaron ruidosamente por su arte y su belleza, tanto en el gran Teatro Olimpia como en los cabarets más elegantes de la Ciudad Luz, entre ellos el famoso Café des Ambassadeurs, la sala de espectáculos más cara del mundo.

195 E-22

Habana Park y sus nuevos espectáculos

Los espectáculos que nasta hoy han funcionado en Habana Park, serán sustituído por otros.

El parque estará en receso para hacer las instalaciones de los nuevos espectáculos durante la próxima semana.

Sólo quedará abierto el Hipódromo Infantil de cuatro a siete de la tarde.

Son tantos los niños que asisten al Hipódromo diariamente que la Empresa en obsequio de ellos no ha querido cerrarlo.

Esta noche volverá la trouppe Wallendas a hacer sus notables actos sobre el alambre, gratis para el público.

186—E. 22

Cine GRIS

En la matinée a las dos: Novedades Internacionales número 95; la deliciosa comedia en ocho actos CASI UN MONO, por el famoso actor Syd Chaplin, y estreno de la sensacional película en siete actos QUIJADAS DE ACERO, por el maravilloso perro policía Rin Tin Tin.

A las cinco y cuarto: Novedades Internacionales número 95, y la extraordinaria película en ocho actos, EL CONDE DE MONTE CRISTO, por John Gilbert, Renée Adorée, Estelle Taylor, William V. Mong, Virginia Browne Faire y George Seigman.

A las ocho y cuarto, función corrida con las siguientes películas: Novedades Internacionales número 95; la sensacional producción en siete actos QUIJADAS DE ACERO, por el famoso perro Rin Tin Tin, y la super producción en ocho actos EL CONDE DE MONTE CRISTO, interpretada por las celebradas estrellas John Gilbert, Renée Adorée, Estelle Taylor, William V. Mong, Virginia Browne Faire y George Seigman.

Mañana: EL NIÑO LINDO, una nueva comedia del insuperable actor Syd Chaplin. Una película que ha de provocar la risa de todos desde las primeras escenas.

Martes veinte y cuatro: MI CHICA FAVORITA, por Mary Pickford.

Miércoles veinte y cinco: LOS LOBOS GRISES DEL MAR, extraordinario película producida con la cooperación de la Marina de Guerra de los Estados Unidos. Toman parte en esta obra los famosos artistas Dorothy Mackaill, Lowell Sherman y William Collier, hijo.

Jueves veinte y seis: BURLA BURLANDO, por Betty Compson y Kenneth Harlan.

Viernes veinte y siete: MANON, por John Barrymore.

Sábado veinte y ocho: ROPA BONITA, por Jobyna Ralston, Johnny Walker y Gertrude Astor.

E-22

CINE RIALTO

EXTRAORDINARIA MATINEE DE UNA A CINCO.—"LOS LOBOS GRISES DEL MAR"

Soberbio es el programa combinado para la matinée que de una a cinco se dará en este céntrico teatro, componiéndose de varias cintas cómicas; el sensacional estreno en Cuba de la notable cinta por Buddy Rosselvelt ORO Y ARENA; la interesante cinta también estreno en Cuba por el valiente actor All Hoxie, y la soberbia cinta por William Boyd y Mary Astor titulada DOS CABALLEROS ARABES. A pesar de tan escogido programa los niños solamente pagarán veinte centavos y este mismo programa cubrirá la función corrida de siete a nueve y media. En las tandas elegantes de cinco y cuarto y nueve y tres cuartos se proyectará la grandiosa cinta interpretada por la renombrada actriz Dorothy Mackaill y Lowell Sherman titulada LOS LOBOS GRISES DEL MAR.

El miércoles: BEN HUR, soberbia cinta por Ramón Novarro, y el sábado será estrenada la maravillosa cinta EL REY DE REYES.

14 E-22

TEATRO VERDUN

"LOS LOBOS GRISES DEL MAR"

Mejor programa que el que ofrece hoy esta Empresa no se puede pedir, tanto en la matinée como en la noche.

La primera empezará a la una y media con una revista de asuntos mundiales, seguida de una divertida comedia; COMO UN CICLON, drama interesante interpretado por Reed Howes; CARNE DE MAR, la película del gran artista George O' Brien, y LOS LOBOS GRISES DEL MAR, serie Excelsa de la First National, cuyos papeles principales desempeñan Dorothy McKail y Lowell Sherman, y con el concurso de la Escuadra americana.

Mañana: EL HOMBRE MISTERIOS; EL KNOCK OUT DE REILLY, por Rickard Dix, y QUIJADAS DE ACERO, por Rin Tin Tin.

Martes veinte y cuatro: SUSANA LA DETECTIVE, por Bebe Daniels.

Miércoles veinte y cinco: LA DAMA DE LAS CAMELIAS por Norma Talmadge.

10 E-22

"Pecadora...?" es una jornada de triunfo de Francesca Bertini

El anuncio de estar en la Habana la bellísima producción ¿PECADORA...?, por Francesca Bertini, ha movido a nuestro mundo cinematográfico y despertado el interés de los millares de admiradores de la estrella-ídolo.

¿PECADORA...?, que ha sido filmada sin omitir detalles, por gasto elevado que ocasionara, es película llamada a obtener el mismo grandioso éxito que EL FIN DE MONTECARLO, con la cual reapareció en la pantalla la admirada artista Francesca Bertini.

La estrella-ídolo luce en PECADORA...? una nueva colección de bellísimas y elegantes toiletes, fiel exponente del buen gusto que ha sido en todo tiempo característica de la Bertini.

Trajes y joyas; playas de moda por escenarios de los exteriores de la film, regias mansiones para desarrollar las escenas interiores; lujo, elegancia y un argumento pasional, vigoroso, interesantísimo, constituyen la película PECADORA...?, cuyo estreno ha de ser señalado para en breve.

Y tras de PECADORA...?, la magna producción española NOBLEZA BATURRA, de cuyo éxito se hacen lenguas cuantos la han visto proyectar en España y en la América del Sur.

NOBLEZA BATURRA es, como hemos dicho, un canto a la raza, a la nobleza del carácter de un pueblo, dentro del marco de una magnífica producción.

18—E. 22

CINE APOLO

"UN DRAMA EN EL MAR", "EL PECADO POPULAR" Y "EL MUNDO PERDIDO"

Bueno es el programa que para las tres funciones de hoy ha combinado la empresa del cine favorito de Jesús del Monte, pues figuran en él películas para todos los gustos y todas ellas de primera categoría.

La emocionante producción de De Mille P. D. C. UN DRAMA EN EL MAR o EL NAUFRAGIO DEL HESPERUS, por Virginia Bradford y Frank Marion, drama de intensas emociones; EL PECADO POPULAR(divertida y muy fina comedia Paramount, de bien construído argumento, con Florence Vidor, Greta Nissen, Clive Brooks y Andrés Berenzro; EL MUNDO PERDIDO, la interesantísima producción First National, en la que aparecen los monstruos antediluvianos, en cuyo reparto figuran Lewis Stone, Wallace Beery y Lloyd Hughes; y las comedias y revistas de costumbre en estos días.

El orden en que serán exhibidas es el siguiente:

A la una y media y al precio de 15 centavos la luneta para los niños y veinte para los mayores, las tres comedias de dos partes que nunca faltan en los programas de matinée, EL MUNDO PERDIDO y EL PECADO POPULAR.

A las cinco y cuarto: UN DRAMA EN EL MAR y EL PECADO POPULAR. Lunetas: treinta centavos.

A las ocho y cuarto: EL PECADO POPULAR, EL MUNDO PERDIDO y UN DRAMA EN EL MAR. Lunetas: damas, treinta centavos y cuarenta los caballeros.

Mañana: PAJAMAS, por Olive Borden, y EL ACERO MISTERIOSO, por Ken Maynard.

Martes: la preciosa producción LA MUJER PROHIBIDA, por Juliette Compton y Windan Standing.

LA CASA DE LAS SIETE LLAVES por Douglas Mac Lean, el miércoles, con CARIÑO VIEJO, por Rudolph Schildkraut.

EL AGUILA IMPERIAL, interesante novela de la epopeya napoleónica, por Rod La Rocque y Phillys Haser, el jueves.

Y REY DE REYES, la máxima película del gran "mago" Cecil B. de Mille, el día primero de febrero.

21 E-22

CINE UNIVERSAL

Para hoy domingo el mejor y más barato programa de la Habana.

La preciosa comedia de mucha risa, PEPITO COCINERO.

El reestreno en Cuba de la mayor película del Oeste que ha hecho Tom Mix, titulada EL TERCO.

La linda cinta cómica en dos actos UNA NOVELA SENTIMENTAL, y la comedia dramática por Helene Chamick en ocho actos, EL HIJO DEL SOLTERO.

Precios para la matinée, 20 centavos, personas mayores y 10 centavos niños; y por la noche, entrada a 20 centavos.

33—E. 22

Cine Vives, Vedado

Un magnífico programa nos anuncia hoy para todas sus tandas este simpático cine de la calle B y 27.

Para las tandas elegantes de cinco y cuarto y nueve y cuarto, la bonita cinta de Madge Bellamy que lleva por título MUY CONFIDENCIAL.

En la matinée de las dos p. m., las películas EL GATO Y EL CANARIO, por Laura La Plante; JACAS PINTADAS, por Hoot Gibson, y PANTORRILLAS A GRANEL.

A las ocho y cuarto se exhibirá nuevamente la película EL GATO Y EL CANARIO, por Laura La Plante.

Mañana, Gran debut del ventrílocuo cantante Navarro, con escogidos números de su extenso repertorio y estreno de la película EL CALOR DEL HOGAR, por Sally O'Neil y Roy D'Arcy.

Martes 24: Gran debut de la cantante y bailarina Elba del Villar, el ventrílocuo Navarro y la regia película PIJAMAS, por Olive Borden.

Miércoles 25, VUELTA AL PARAISO, por Renee Adoree.

Jueves 26, LA DAMA DE LAS CAMELIAS por Norma Talmadge y Gilbert Roland.

Viernes 27, EL NIÑO LINDO, por Syd Chaplin y Elene Costello.

Sábado 28, MI CHICA FAVORITA, por Mary Pickford. Gran matinée a las dos de la tarde con las películas EL GENERAL, por Buster Keaton, y CARNE DE MAR, por George O'Brien.

Domingo 29. A las cinco y cuarto y nueve y cuarto, BURLA BURLANDO, por Betty Compson. En la matinee, QUIJADAS DE ACERO por Rin Tin tin, y EL CONDE DE MONTE CRISTO, por John Gilbert y René Adoree.

15—E. 22.

CINE LARA

PRADO Y VIRTUDES

Teléfono M-2822

Hoy Domingo 22 Hoy

En Matinée y Noche

La Preciosa Burladora

CLARA BOW

LA NOCHE NUPCIAL

LILY DAMITA

BEN HUR

Ramón Novarro, Carmel Myers, May Mac Avoy

Grandioso éxito del divo español Juan Pulido

EL PUBLICO LO APLAUDIO ENTUSIASMADO

Anoche hizo su primera aparición ante el público habanero el famoso barítono español Juan Pulido, que la crítica americana considera como el mejor intérprete de Tangos argentinos y Canciones.

El éxito de Pulido fué extraordinario y el público entusiasmado oyéndolo cantar de una manera peculiarísima los tangos y las canciones lo aplaudió con verdadero entusiasmo, haciéndole repetir a cada momento los números más importantes.

Fué su jornada de anoche un triunfo definitivo, que no necesita de comentarios, y que reafirma de la manera más concreta y sincera todas las alabanzas que de él nos habían dicho los más importantes diarios norteamericanos. Nadie como Pulido puede hoy en día interpretar esos dificilísimos tangos ni tampoco mejorar las modulaciones de su voz poderosa al par que bellísima.

Hubo una nota simpatiquísima en la función. Dos argentinos que oían admirados los tangos que cantaba Pulido comentaban con otros caballeros, entre ellos dos conocidos autores cubanos, que creían que absolutamente nadie podría actualmente ni siquiera mejorar a Pulido en los Tangos. Que este artista hacía una verdadera y bellísima creación de ellos. Este juicio es importante y por eso es que hemos querido publicarlo.

Esta noche volverá a deleitarnos y la Sala del Nacional se verá completamente desbordante de público.

He aquí el Programa de hoy:

La Ingrata, A. Esparza Oteo.

A la orilla de un palmar, M. M. Ponce

Amapola, J. M. Lacalle.

La Guinda, E. Delfín.

Un beso, E. Lecuona.

Vivir sin tus caricias, E. Sánchez de Fuentes.

Until, W. Sanderson.

At dawning, C. M. Oadman.

Pale moon, F. K. Longan.

Eri tu... (ópera "Un ballo in Maschera"), G. Verdi.

INTERMEDIO

Lolita, A. Buzzi Peccia.

Donna, vorrei morir, F. P. Tosti.

Viejo ciego (tango), C. Castillo y S. Piana.

Entrá sin miedo, hermana (tango), R. de los Hoyos.

Por una mujer (tango), A. de Bassi.

Volvé a casa (tango), E. Donato.

Miña Rula, Joaquín Zon.

a) El paño moruno.

b) La jota, M. de Falla.

La partida, J. M. Alvarez.

Se refa (ópera "Las Golondrinas"), J. M. Uzandizaga.

69 E 22

CINE WILSON

El espectáculo predilecto del público habanero, por sus comodidades y por las magníficas atracciones cinematográficas que se estrenan a diario.

Para hoy, programa monstruo, con tres joyas, comenzando con una formidable matinée de una a cinco p. m. proyectándose las films EL GATO Y EL CANARIO o EL LEGADO TENEBROSO, sensacional y emocionante super joya de la Universal en diez actos, interpretada por Laura la Plante y Forrest Stanley; LA MANO DE DIOS, una joya clásica de la Paramount, en nueve actos, interpretada por Lois Moran y Lya de Putti; LA TIA DE CARLOS, estupenda comedia joya en nueve actos, interpretada por el coloso Sid Chaplin, y comedias. Para esta matinée regirán los precios de 20 centavos niños y 30 centavos mayores.

En tandas elegantes de cinco y cuarto y nueve y 45 p. m., comedias y el estreno de la emocionante y sensacional superproducción joya Universal en diez actos, interpretada por Laura la Plante y Morrest Stanley, titulada EL GATO Y EL CANARIO o EL LEGADO TENEBROSO. Para estas tandas regirán los precios de 30 centavos a las cinco y cuarto p. m. y el de 40 centavos para las nueve y 45 de la noche.

En tanda de las ocho y cuarto p. m. reestreno de la joya suprema de la Paramount en nueve actos, interpretada por Lya de Putti y Lois Moran, titulada LA MANO DE DIOS. Para esta tanda regirán los precios de 20 centavos.

Mañana, A PUERTAS CERRADAS, sensacional atracción Warner, en nueve actos, interpretada por Jane Novak y Jhon Harron.

Martes 24, AL CALOR DEL HOGAR, por Sally O'Neil y Roy D'Arcy. Miércoles 25, LA DAMA DE LAS CAMELIAS, por Norma Talmadge y Gilbert Roland, basada en la novela de Alejandro Dumas.

Viernes 27, LIRIOS ROJOS, por Ramón Novarro y Enid Bennett.

Sábado 28, SOTA CABALLO Y REY, por John Gilbert y Gertrudis Olsteind.

La próxima semana, LOS LOBOS GRISES DEL MAR, por Lowell Sherman y Dorothy Mackaill; y CHANG, espectacular.

11—E. 22

Principal de la Comedia

MATINEE Y NOCHE: "ME CASO MI MADRE". POR LOPEZ SOMOZA. — EL MARTES, ESTRENO DE "LA PRISIONERA"

Dos funciones se celebran hoy en el teatro "Principal de la Comedia", la acostumbrada matinée dominical, a las tres de la tarde, y la función nocturna de las nueve y cuarto.

Para ambas se ha dispuesto una misma obra: el graciosísimo sainete en tres actos de Carlos Arniches "Me casó mi madre" o "Las veleidades de Elena", último éxito del aplaudido autor cómico en Madrid.

Con esto queda dicho que será día de gran risa el de hoy en el teatro "Principal de la Comedia". Pocos comediógrafos españoles tienen la chispa y el dominio del teatro que posee Carlos Arniches. Observador acucioso de la realidad española, lleva a las escenas sus más jocosos matices con un genio, una gracia y un sentido teatral admirables.

Además no hay que olvidar que en la interpretación de esta obra desempeña uno de los papeles más salientes Rafael López Somoza, tal vez el actor cómico joven de España que mejor encarna estos tipos del teatro de Arniches, de Muñoz Seca, de Paso, Abati, etcétera. En "Me casó mi madre", López Somoza encarna el papel de Amador con una gracia inimitable.

Otro actor que se luce sobremanera en esta obra es el talentoso Nicolás Perchicot, una de las figuras más destacadas del elenco del "Principal". Su Padre Lucas es una buena creación.

Encantadora Felisa Amelivia—la bella y graciosa actriz—en el papel de Elena y muy bien igualmente Rosa Blanch, admirable característica, Juan Domecq, Eduardo Vivas, etcétera.

Seguramente tanto la matinée como la función nocturna se verán hoy concurridísimas. Lo amerita el programa.

Mañana, lunes, reprise de "El Deseo", obra que en la noche de su estreno alcanzó un éxito formidable y dió a María Tubau, la notabilísima actriz, ocasión de gran lucimiento.

"El Deseo" es el drama de la pasión amorosa en pugna con la ternura espiritual. Fernández Ardavín ha hecho en esta obra un alarde de talento dramático, de sentido artístico y de valentía para llevar a la escena situaciones arduas y atrevidas sin herir el pudor del público.

El martes, sensacional estreno en Cuba de "La Prisionera", la obra más discutida últimamente en París, la que más apasionados debates suscitó, la que plantea por primera vez en el teatro un problema que nunca había sido llevado a las tablas.

No deje de ver esta creación de María Tubau.

77 E 22

"Los Lobos Grises del Mar", hoy en Neptuno

Muy interesante es el programa combinado por la empresa del cine "Neptuno", para la matinée infantil de hoy que comenzará a la una y media, exhibiéndose la comedia CURVAS Y RECTAS, EL AGUILA IMPERIAL, por Rod La Rocque; LA NOCHE NUPCIAL, por Lily Damita, y LIRIOS ROJOS, por Ramón Novarro.

En las tandas aristocráticas de cinco y cuarto y nueve y media, se exhibe la grandiosa producción First National, titulada LOS LOBOS GRISES DEL MAR, interpretada por Dorothy Mac Keil y Lowell Sherman.

La tanda inicial a las ocho y media se cubre con LA NOCHE NUPCIAL, por Lily Damita.

Mañana, lunes: LA MUJER PROHIBIDA.

El martes: EL DEMONIO Y LA CARNE.

El miércoles: EL CARROUSELL DE LA VIDA.

8 E 22

CINE CUBA

SUAREZ Y CORRALES
Teléfono: M-5556.

Magnífico y por demás atrayente es el programa que para sus tres funciones del día nos promete la empresa del siempre concurrido cine de la calle Suárez. Son tres las películas a exhibir además de la presentación del celebrado trío mexicano DESNASFER, sin que por ello se hayan alterado los precios. En la matinée que comenzará a la una van a la pantalla revista y comedias. EL NAVEGANTE, por el artista que jamás rie Buster Keaton; EL SEPTIMO CIELO, por Janet Gaynor y Charles Farrel e HIJOS DEL DIVORCIO, por Clara Bow. En la tanda elegante a las cinco, EL SEPTIMO CIELO y la presentación del TRIO HISPANO MEXICANO con sus números de variedad, entre los cuales hay canciones típicas y duetos cómicos. Por la noche en función corrida a las ocho, el mismo programa de la matinée y nueva presentación del TRIO, que dará al público nuevos números de su extenso repertorio.

Mañana: ROPA BONITA, por Joleyna Ralston, y LA NINFA DEL CIRCO, por Dolores Costello.

Martes veinte y tres: LA MANO DE DIOS, magna super producción por Lya de Putti y Lou Moran.

Miércoles veinte y cinco: MADRE MIA, por Belle Bennet.

193 E-22

En "Olimpic", "Los Lobos Grises del Mar"

La matinée infantil de "Olimpic" empezará como de costumbre, a la 1 y media, exhibiéndose la comedia LA MOMIA DEL PROFESOR, DIOSES VANOS, por Thomas Meighan; EL LACERO MISTERIOSO, por Ken Maynard, y MEDIAS HERMANAS, por Luisa Fazenda.

En las tandas elegantes de cinco y cuarto y nueve y media se exhibe LOS LOBOS GRISES DEL MAR, producción Excelsa de la First National, interpretada por Lowell Sherman y Dorothy Mac Keil.

En la tanda de las ocho y media se repite DIOSES VANOS, por Thomas Meighan.

Mañana, lunes, grandioso estreno: CHANG, superproducción Paramount, en la que aparecen quinientos cazadores indígenas, y más de cuatrocientos elefantes, tigres y leopardos.

El martes, EL CARROUSEL DE LA VIDA.

El miércoles, LA NOCHE NUPCIAL.

El jueves, LINDOS MODALES.

9 E 22

Cine INGLATERRA

El espectáculo del éxito, por sus comodidades y por las grandes producciones cinematográficas que se estrenan a diario, siempre a base de precios populares.

Para hoy, formidable programa, con una matinée monstruo de una a cinco p. m., proyectándose las films EL GATO Y EL CANARIO o EL LEGADO TENEBROSO, sensacional y emocionante producción joya Universal en diez actos, interpretada por Laura la Plante y Forrest Stanley; L AMANO DE DIOS, superproducción joya Paramount en nueve actos, interpretada por Lya de Putti y Lois Moran; y LA TIA DE CARLOS, estupenda comedia en nueve actos, por el coloso Sid Chaplin y dos comedias. Para esta matinée regirán los precios de 20 centavos niños y 25 centavos personas mayores.

En tandas elegantes de cinco y nueve y 45 p. m., comedias y el estreno de la emocionante y sensacional superproducción joya Universal en diez actos interpretada por Laura la Plante y Forrest Stanley, titulada EL GATO Y EL CANARIO o EL LEGADO TENEBROSO. Para estas tandas regirán los precios de 25 centavos para las cinco p. m. y el de 30 centavos para las nueve y 45 de la noche.

En tanda de las ocho y media p. m. Lya de Putti y Lois Moran, en la joya clásica de la Paramount en nueve actos, LA MANO DE DIOS. Para esta tanda regirá el precio de 20 centavos.

Mañana regio programa con dos estrenos: EL AGUILA IMPERIAL, por Rod la Rocque, y Phillips Haven; y NOBLES Y MONTUNOS, por Luis Wilson y Ernest Torrence.

Martes 24, LA DAMA DE LAS CAMELIAS, por Norma Talmadge y Gilbert Roland, basada en la novela de Alejandro Dumas.

Miércoles 25, EL CALOR DEL HOGAR, por Sally O'Neil y Roy D'Arcy.

12—E. 22

La matinée de hoy en el Regina

DOS SECCIONES NOCTURNAS. — EL HOMENAJE A LECUONA

Hoy, como es costumbre todos los domingos, habrá matinée en el Regina.

En esa función diurna, dedicada a nuestras familias y que dará comienzo a las tres en punto, se ofrecerá al público un programa pleno de atractivos.

Se inicia con "Cuadros Nacionales", la revista-balance del año 1927, que ha constituído uno de los más grandes éxitos de la actual temporada y en la que, como saben nuestros lectores, se lucen extraordinariamente los principales elementos de ese conjunto artístico.

A ésta sigue "El templo del Amor", último estreno en el Regina y cuya presentación pone de resalto, una vez más, el acierto de la empresa en tales empeños.

La matinée, para la que rigen precios a base del de luneta, que es de un peso cuarenta centavos, se completa con un fin de fiesta por Dorita Ceprano, la atractiva cancionista y danzarina que ahora actúa en el Regina y a la que secunda Enrique Arcos.

"El templo del Amor" vuelve a escena en la sección doble de la noche a las nueve y cuarenta y cinco que también será avalorada por la actuación de Dorita Ceprano.

A las ocho y cuarto, en tanda sencilla, se ofrecerá una representación de "Como las golondrinas", esa opereta-revista de Liancho y Grenet que cada día gusta más a los asiduos.

Sesenta centavos es el precio fijado a las lunetas para esa tanda.

Tan pronto dió a conocer la prensa diaria que en el Regina se preparaba un homenaje a Ernesto Lecuona con motivo de su gran triunfo al estrenarse en Madrid su opereta "Rosalina", comenzaron a recibirse órdenes para la reservación de localidades y, a la hora presente, considerable número de ellas han pasado a poder de nuestras principales familias.

Como hemos dicho, ese homenaje al maestro tendrá efecto el próximo día treinta habiéndose dispuesto para tal ocasión la reposición de "La tierra de Venus", uno de sus más grandes aciertos.

Números de concierto de música cubana figurarán en el programa y, probablemente, Ernesto Lecuona se dejará escuchar interpretando al piano sus más celebradas danzas.

Dos pesos es el precio fijado a las lunetas para esa velada en honor del maestro Lecuona.

184 E 22

VICTROLAS ORTOFONICAS

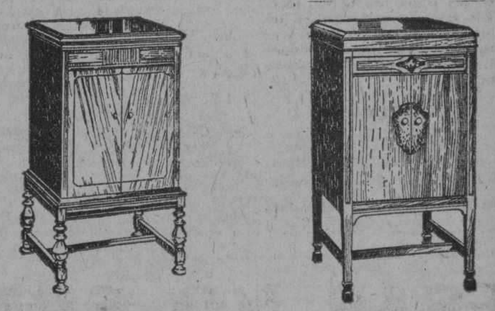

4-3 $130.00 4-7 $175.00

Al Contado y a Plazos Sin Fiador

DESDE $100.00 EN ADELANTE, $25.00 DE ENTRADA Y $9.00 AL MES

B. BARRIE - O'REILLY 57

Casi Esquina a Aguacate

Teléfono A-3262. Habana

M.E.C.D. 2016

EL PAGO DEL IMPUESTO DE O. PUBLICAS A LAS CARRETAS QUE TRANSPORTAN LOS FRUTOS PROPIOS DE CADA FINCA

Por ser un asunto de verdadero interés para los colonos el conocer el alcance que tiene la sentencia dictada por la Audiencia de la Habana confirmando el fallo de primera instancia que declara en vigor las exenciones establecidas en el artículo 165 de la Ley de Impuestos Municipales al pago del Impuesto de Obras Públicas, a las carretas que transportan los frutos propios de cada finca, publicamos a continuación la carta que a ese respecto ha dirigido el señor José Hill, Presidente de la Asociación Nacional de Colonos, a la Asociación Provincial de Hacendados de las Villas, en la cual se aclaran esos particulares, los que deben ser conocidos por todos los colonos.

Asociación Nacional de Colonos.
Manzana de Gómez número 202.
Habana.

19 de Enero de 1928.

Señor J. E. Ponte, Secretario de la Asociación Provincial de Hacendados de Santa Clara. Central Fe. Salamanca.

Estimado señor:

Con su atenta carta del 16 de enero, he recibido copia de la instancia que, con fecha 15 de este mes, ha enviado esa Asociación al señor Presidente de la República, relativa a que se haga extensiva a los colonos la exención del impuesto de locomoción de las carretas de su propiedad, dedicadas, exclusivamente, al transporte de la caña, por entender esa Asociación que la sentencia dictada por la Sala de lo Civil en el recurso contencioso-administrativo número 56,926 establecido por la Hershey Corporation contra resolución de la Secretaría de Hacienda, sobre el cobro de impuesto, afectaba solamente, a las carretas de los ingenios y no comprendía a las de los colonos, invitándonos al propio tiempo a que cooperemos en la petición que ustedes formulan.

Ante todo, sírvase aceptar la expresión de reconocimiento de los colonos que esta Asociación representa, por su valioso esfuerzo en la defensa de sus intereses en el asunto de que tratamos.

En cuanto a nuestra cooperación, tenemos el gusto de manifestarle que, desde el mes de Octubre próximo pasado, venimos ocupándonos, con todo interés de este asunto y que ahora seguiremos prestándole toda nuestra atención, más animados aun por su valiosa cooperación.

Leída su exposición dirigida al honorable señor Presidente de la República, y examinando con detenimiento este asunto, debemos manifestarle que entendemos que la sentencia de la Audiencia, a que nos referimos,—que probablemente será confirmada por el Supremo dentro de breves días,—comprende tanto a las carretas de los ingenios como a las de los colonos, siempre que ellas se dediquen, exclusivamente, al transporte de los frutos de sus fincas

Dicha sentencia establece que lo único que hizo la Ley de Obras Públicas fué "nacionalizar el impuesto de locomoción y transporte, traspasándolo de los Municipios al Estado, facultando a éste para fijar a los vehículos que entonces tributaban la cuota correspondiente, pero no suprimió las exenciones establecidas en la Ley Municipal de un modo expreso y terminante para los vehículos que dentro de las fincas de sus dueños estuviesen destinados al acarreo y transporte de sus frutos".

El artículo 165 de la Ley de Impuestos Municipales, en sus dos primeros párrafos, dice textualmente:

"Se exceptúan del pago de este impuesto los vehículos dedicados en las fincas rústicas al arrastre o conducción de los frutos propios, entendiéndose por tales los cosechados en terrenos de los que sean propietarios arrendatarios, colonos o aparceros, el dueño del vehículo exceptuado".

"Fuera del radio de las fincas, dichos vehículos solo podrán transportar los frutos propios a los almacenes, depósitos, estaciones de ferrocarriles o embarcaderos, aunque para ello tengan que transitar por más de un Término Municipal".

Como se vé las carretas de los colonos dedicadas al transporte de los frutos de sus fincas, están incluídas en la exención de ese impuesto, aunque transiten fuera del radio de sus fincas siempre que solo lo hagan para transportar sus frutos a los almacnes, embarcaderos etc.

De usted con la mayor consideración.

Asociación Nacional de Colonos.
(Fdo.) José Hill.
Presidente.

D·D·D·

En un Minuto se Acaba la Comezón

D.D.D. da nueva vida a la piel—hace desaparecer las úlceras, costras, erupciones, manchas, barros y rugosidades—permite que su piel adquiera de nuevo una superficie sana, limpia y tersa.

D.D.D. es la aplicación tópica ideal para las enfermedades de la piel y el cuero cabelludo. Penetra en los tejidos—da flexibilidad a la piel, sin dejar manchas ni olores desagradables.

Fabricado en los Laboratorios D. D. D. de Chicago, y de venta en todas las buenas droguerías y boticas.

Use también el Jabón D.D.D.

RELOJES Y DESPERTADORES

LOHENGRIN

GAÑON

DE LO BUENO LO MEJOR

De Venta en Joyerías y Relojerías.

UNICOS IMPORTADORES:

Juan R. Alvarez y Ca.

MURALLA Y EGIDO. HABANA

Los Pies Adoloridos

Cuando los pies le ardan y duelan; cuando un calzado apretado le haya maltratado y ampollado; cuando la comezón entre los dedos lo enloquezca y el andar sea un suplicio—¡qué bien se sentirá después de una refrescante aplicación de LICARBO!

El LICARBO quita inmediatamente el dolor y la comezón. Alivia, cura las ampollas e impide la infección. Ideal para el confort de los pies.

No hay nada como el LICARBO para el sarpullido, el eczema, las quemaduras, las llagas rebeldes, las erupciones, espinillas, divieso, piquetes de insecto y todas las infecciones de la piel. Todo el mundo necesita

LICARBO
Leonardi
EL ANTISEPTICO QUE CURA
Se vende en frascos de 2 y de 5 onzas

La festividad del Patrono en San Antonio de los Baños

Con gran entusiasmo, como todos los años, se celebró en esta simpática villa, la fiesta de us patrono San Antonio Abad.

Se organizaron varias diversiones, como peleas de galos, una verbena, la cual duró cuatro días, y solemnes fiestas religiosas.

La noche anterior o sea el día 16, a las 8 de la noche, hubo una gran salve, cantada por el coro del colegio "La Santa Infancia".

El día 17, a las 7 de la mañana, una misad e comunión.

A las 9 a. m., solemne misa de Ministros cantad porel coro del colegio "La Santa Infancia", en la cual ocupó la sagrada cátedra el Excmo. e Iltmo. Sr. Arzobispo de la Habana.

A las 5 p. m., procesión de las sagradas imágenes del Santo Patrono y de la Santísima Virgen de la Candelaria.

Contribuyeron al mayor esplendor de esta fiesta religiosa los fieles devotos del Santo Patrono que ayudaron al señor cura párroco, quien demostró estar sumamente complacido por el fervor de sus feligreses.

Otro dato muy importante y que contribuyó también al esplendor de la fiesta, fué el recibimiento a las 4½ p. m., de la simpática "Panchita, anunciadora del jabón "Candado", de Crusellas y Compañía.

A la hora fijada llegó la popular "Panchita", en una máquina acompañada de sus escoltas.

A la entrada de la carretera la esperaban las distinas señoritas que tomaron parte en la verbena, y después la siguieron en correcta formación y por orden de kioskos.

Por la noche en la verbena, ocupaba "Panchita" su puesta en el kiosko de jabón "Candado", dejándonos a todos impresionado de su amabilidad.

Reciban los organizadores de esta fiesta mi felicitación.

RESTABLECIDO

Se encuentra restablecido de la enfermedad que desde hacía varios días lo tenía guardando cama, mi distinguido amigo el señor Rafael Hernández Duarte.

Mucho me alegro de su restablecimiento.

EN EL CASINO

Con motivo de la verbena del "Círculo de Artesanos", este teatro ha suspendido la exhibición de las películas hasta la semana entrante, así es que solamente el Casino está dando funciones, viéndose concurridísimo.

Para complacer al público los empresarios en estos días han traído magníficas películas, con gran contentamiento del público.

ZENAIDA
Cronista Social.

Enero 19.

ESAS NO SON CUBANAS

el disco impreso de este popular son, y en música para piano lo tenemos a la venta, al igual que LA ROSA ROJA, tan en boga.

Vda. de Carreras y Cía.

Prado 115 — Teléfono A-3462 — Frente al Capitolio

HABANA.

LA CASA DE LA MUSICA POPULAR

HABANERAS

(Viene de la página 9)

BEATRIZ AGUIAR

EN LOS QUINCE

Dulce edad.
De ensueños, de ilusiones...
Edad de los quince, tan suspirada, que en la fecha de hoy cumple la señorita Beatriz Aguiar.

Hija adorada de los distinguidos esposos Cecilio Aguiar y María Luisa Antinori.

Linda colegiala Beatriz.
Del Sagrado Corazón.

Allí, en el gran plantel donde está educándose, pasará su cumpleaños plácidamente.

Tendrá por parte de sus condiscípulas, que tanto la quieren, todo género de congratulaciones.

El cronista la saluda.
Y hace votos por su felicidad.

Enrique FONTANILLS

De charol, combinación de nácar gris $6.50

De piel color beige, la combinación de piel más oscara. . . $6.50

Los hay también con tacón bajo

PELETERIA BENEJAM SAN RAFAEL E INDUSTRIA

La Emperatriz
LA CAMISERIA DE MODA

NO olvide que el detalle para su indumentaria de etiqueta, de rigor en las fiestas sociales que se avecinan, lo encontrará siempre, en la más selecta variedad y ajustado a la última imposición de la Moda, en nuestro Departamento de Novedades.

Laureano López S. en C.
SASTRES-ARTISTAS
SAN RAFAEL 363
Creando y consolidando elegancias desde 1890

TEATROS Y ARTISTAS

Viene de la página OCHO

EN HONOR DE SU MAJESTAD ALFONSO XIII

La función orgaizada en honor del Rey de España Don Alfonso XIII, que con motivo de su onomástico se celebrará mañana lunes, promete ser una fiesta magnífica.

El programa es sugestivo. Además de figurar en él los artistas predilectos del público habanero, como La Maravilla, La Tirana, Julita Alonso, Adelita Trujillo, las hermanas Pfarry, la Troupe Ibérica y Pepito Martínez, se proyectará la notable película "La mujer desnuda", adaptación de la obra de Henri Bataille y un avance de la película "Hispania", que se estrenará muy en breve en el Teatro Martí. En ella veremos además de a SS. MM. los Reyes de España, a nuestro embajador en la Corte española doctor Mario García Kohly y al personal de la Embajada.

Entre las canciones que las distintas artistas cantarán en esta velada se estrenarán "Caracas" y "España", últimas producciones del maestro Teodoro Cristóbal, organizador de la fiesta.

El maestro Cristóbal ha invitado a la Embajada española en Cuba y asistirán también las Delegaciones de Cuba y Venezuela a la VI Conferencia Pan Americana.

EN MARTI

El éxito alcanzado por la Compañía de Paco Martínez ha sido halagüeño.

El público se halla complacido de la actuación en Martí de elementos que le son tan gratos como La Maravilla y La Tirana, Pepito Martínez y los demás artistas que componen el atractivo cuadro.

Para hoy se ofrecen dos interesantes funciones. La vespertina dedicada a las familias con La Patria Chica y con los Mosaicos Martí.

La función nocturna se divide en dos tandas: una sencilla y otra doble. En la primera se representará La Carne Flaca; y en la segunda la comedia "Se continuará", la zarzuela "Ojo por ojo" y finalmente los Mosaicos.

Para mañana se auncia una fiesta escénica dedicada al Rey de España, con La Venta de Don Quijote, la famosa Canción del Soldado, del maestro Serrano, y el coro de los repatriados de Gigantes y Cabezudos.

Marcelino del Llano, el joven tenor astur, cantará.

EL CONCURSO NACIONAL DE OBRAS DRAMATICAS

El Concurso organizado por la Secretaría de Instrucción Pública y Bellas Artes, por iniciativa de Camila Quiroga, ha terminado.

Treinta y un autores concurrieron.

De las obras presentadas, ocho fueron elegidas; pero de ellas dos se escogieron.

El primer premio ha correspondido a un autor totalmente desconocido entre nosotros, lo cual viene a confirmar la imparcialidad del Jurado. Su nombre es Salines López y la obra premiada lleva el título "Charito".

La segunda obra premiada es de nuestro compañero el señor Jorge Mañach y se titula "El tiempo muerto".

La señora Quiroga estrenará en la actual temporada "Charito"; reservándose la de Jorge Mañach para estrenarla en Méjico.

"HISPANIA" SE ESTRENARA EL VIERNES

El viernes próximo, en tandas de tarde y noche, se estrenará en "Martí" una espléndida "film" española, con justicia llamada "la película de la realeza".

Se trata de una cinta que a españoles y cubanos enaltece por igual. Es una magnífica cinta.

ELECCIONES

Anoche se efectuaron elecciones generales en la Unión de Detallistas e Industriales de esta Capital, resultando electo presidente el señor Filiberto Guerra.

Suárez Silva,
Corresponsal.

Solís, Entrialgo y Cía.
TELEFONOS A-7221 A-7293
Centro Privado. 15 líneas

El Encanto
La Casa de las Novias

GALIANO (TODA LA CUADRA)
SAN RAFAEL y SAN MIGUEL

El Arte, la Ciencia y la Moda

La prestigiosa escritora cubana señora Marina Cabrera de Amero, autora del libro "Nosotros los Modernos", de fina y sugerente prosa, nos obsequia con el siguiente interesante artículo en el que ha reunido valiosas opiniones de hombres famosos en el Arte, la Moda y la Ciencia en torno a la belleza de la mujer:

"La moda siempre ha señalado una época en la vida; de aquí que las mujeres de hoy y las de ayer, no han dejado de ser nunca "elegantes" si se toma en cuenta que la elegancia no la impone la moda, sino el tacto que la personalidad de cada mujer emplee en la elección de los objetos que han de adornarla. Las de hoy, olvidando esto, juzgan a las de ayer; las de mañana harán esto mismo con las de hoy.

Hombres doctos en el arte, la ciencia y la moda lo acaban de demostrar en París, Alemania y New York, al ser interrogados sobre este problema en que la civilización ha influenciado mucho en su desarrollo ocupando un principalísimo lugar.

Dice Fritz Lang, el talentoso director de películas alemanas, cuando dirigió "Metrópolis": "si no existiera diferencia en la belleza mi película no hubiera tenido éxito alguno. Toda mujer tiene su belleza si tiene talento para encontrarla y en ello ha de jugar un importante papel la moda."

Fring Widor dice: "a mí me gusta la mujer de línea 36, pero no me disgustaría un 38; a ésta la escogería para ser la madre de mis hijos y creo que ella no dejaría de ser bella."

El escultor húngaro Kipatrovieff exclama: "no cambio la belleza de mi anciana madre vestida de negro, con su cabello cano, rodeada de sus nietos, por la que me pudiera ofrecer con el pelo cortado y el vestido a la rodilla. Es bella la mujer que sabe vivir todas sus épocas. Un tipo "standard" nunca podrá tener la variación del arco-iris, y ¡vaya que es bello el arco-iris!

Paul Poset, en sus últimas declaraciones hechas a la prensa, dice: "nosotros los modistos lanzamos muchas ideas, pero ellas todas no podrían tener éxito en un marcado tipo de mujer. Cada una es aplicable a una diferente línea. En "ellas" está dar con la que le corresponde, pues en muchas ocasiones la cliente no se deja guiar por el modisto."

Vionet dice: "un rostro de cuarenta años, por conservado que esté, no es igual a uno de diez y seis, pero estas dos mujeres podrán ser igualmente bellas si han tomado de la moda lo que la edad de cada una exija.

El Doctor Watzon Savage, de New York, no ve el motivo por qué hoy la mujer llega a medidas extremas cuando la moda puede ser vista con discreción. Una mujer no saludable, aunque tenga la más perfecta de las líneas, no será ni podrá ser una mujer agradable."

El Doctor Bernard, famoso especialista europeo, contesta a toda mujer que va a consultarle para bajar unas libras: "visite una gran casa de artículos de señora y usted no tendrá necesidad de sacrificar su salud. Si ella tiene personal competente usted será tan bella como si rebajara su peso."

El Barón Demeyer dice: "a mi Estudio vienen más bien mujeres elegantes que bellas y ya esto es bastante." Cuando le fué preguntado qué tipo prefería, contestó: "las redondeces, si son adecuadas, casi las prefiero a los cuerpos finos y cuadrados."

Edmonde Guy está considerada como la mujer más perfecta de la escena francesa. Sin embargo, su aspecto es enfermizo. Según los americanos, Magde Kenedy es el tipo que responde al modisto más exigente. Todas estas opiniones tienden a un solo objetivo: asegurar que toda mujer tiene su belleza si ella tiene talento para encontrarla.

Marina Cabrera de Amero

De "Nosotros los Modernos" tenemos ejemplares a la venta en el Departamento de Información.

Para el baile y la matinée

Exhibición de trajes confeccionados en EL ENCANTO

En nuestras vidrieras exhibimos algunos de los modelos confeccionados en nuestros talleres para el gran Baile de la Primavera, precursor del Carnaval, y otros para la matinée infantil que se celebrará el domingo siguiente en el propio teatro.

Para ambas fiestas, que serán verdaderos acontecimientos, dado el enorme entusiasmo existente, tiene **El Encanto** entradas a la venta en el Departamento de Información.

Entre otros muchos trajes, en nuestros talleres se confeccionan los de las comparsas que siguen:

"Iris de Primavera", organizada por la señorita Carmela Medina.

"Prímula de Jardín", organizada por la señorita Cira Fernández Roque.

"Gotas de Rocío", organizada por la señorita Juanita Castro.

"Las Cerezas", organizada por la señora Minerva Cano de Amaya.

"Rosas", organizada por la señorita Rosa Amelia Rodríguez Cáceres.

"Las Hadas", organizada por la señorita Cuca Nóbregas.

"Claro de Luna", organizada por la señorita Rosa Hilda Morejón.

"Mariposa Dorada", organizada por la señorita Emma Recio.

"Vendimia", organizada por la señorita Milagros Codón.

De interés para nuestra clientela

A LAS PERSONAS QUE VIENEN EN SUS AUTOMOVILES

A fin de que las personas que vienen a EL ENCANTO en sus automóviles puedan tomarlos luego, después de hacer sus compras, con la mayor comodidad posible, hemos adoptado—como ensayo—la siguiente medida:

La máquina llega a EL ENCANTO por la calle de San Miguel, y se detiene en la puerta próxima a la esquina de Galiano, puerta por donde puede entrar a la tienda el cliente. Allí, en esa puerta, un empleado—con un distintivo "Registro de Automóviles" — le dará al "chauffeur" un "ticket" que dice:

Chauffeur

Escriba aquí en qué lugar está la la máquina: Calle:.....

.....

Devuelva esta tarjeta al Registro de Automóviles. Gracias.

El "chauffeur" irá a situar la máquina en el lugar que encuentre libre, y después llenará el "ticket" entregándolo, en la misma puerta de San Miguel esquina a Galiano, al empleado que se lo dió.

Al cliente le entregará el empleado otro "ticket" que dice:

Auto

A la presentación de esta tarjeta se le dirá en que lugar está su máquina.

EL ENCANTO

Cuando el cliente abandone la tienda, va a la mencionada puerta de San Miguel casi esquina a Galiano, y a la presentación de su "ticket" el empleado "Registro de automóviles" le entregará el "ticket" que dejó el "chauffeur" indicando dónde está su máquina. De este modo, el cliente va derechamente a buscar su máquina a un lugar indicado, y por lo tanto se ve relevado de la pérdida de tiempo y de las molestias de buscarla "sin saber en dónde puede estar".

Veremos qué resultados prácticos nos da este ensayo que iniciamos mañana con la amable colaboración de nuestra clientela.

VISITE EL

Salòn Fotográfico

CUARTO PISO

y hágase su mejor retrato. Nuestros artistas fotógrafos realizan una labor perfecta.

Tome el ascensor de San Miguel.

VIBORENAS

HERMOSO RECITAL

Llegó al fin la fecha tan esperada por las familias viboreñas, para asistir en la mañana de hoy, al Teatro Nacional, a las 10 a. m., organizado por mis admiradas amiguitas señoritas Isabelita Elías, la notable soprano, y Hortensia Payrol, muy celebrada pianista, junto con el valioso concurso de elementos de la gran Orquesta Sinfónica de la Haabna, dirigida por el talentoso Maestro Gonzalo Roig.

Con un programa amenísimo, en el que cantará Isabelita ocho obras, entre ellas la inspiradísima del maestro Roig, **¿Por qué?**, en la que luce su bellísima voz y toda su exquisitá gracia.

Hortensia una vez más sabrá demostrar su excelente ejecución en seis difíciles obras de concierto.

Los más distinguidos elementos suciales viboreños han de asistir hoy a tan hermoso recital, para demostrar su mayor admiración a tan gentiles artistas.

No faltaré!

NOTABLE OPERACION

Que constituye un triunfo más para el joven y talentoso cirujano Gonzalito Aróstegui, ha sido la que le ha sido practicada a la respetable y distinguida dama María Eusebia Canalejas, cuando se hallaba en gravísimo estado.

Actualmente se encuentra en la residencia de sus amantes hijos, la elegante dama y celebrada soprano, Graciela Yañez de Vallvé y Valero Vallvé, el afamado profesor de violín.

Me complazco en consignar tan grata nueva, con mi más afectuosa felicitación a tan apreciable dama, a los esposos Yañez-Vallvé, y al querido y admirado amigo Gonzalito, por su nuevo y brillante triunfo.

MANOLO PAVIA

En gravísimo estado se encuentra recluido en "La Purísima Concepción", al extremo de que se teme seriamente por su vida.

Velan a su lado, sus familiares y entre ellos Alberto Pavía, el **confrére** muy estimado redactor de **Vibora Social** en **El Mundo.**

¡Ojalá que se realice un milagro, devolviéndole la salud!

NUEVA RESIDENCIA

La ofrecen a sus amistades los jóvenes y distinguidos esposos señora Ofelia Pérez y el doctor Laureano Prado, en Milagros, número 104, entre Bruno Zayas y Cortina.

Reparto de Mendoza.

Les agradezco el ofrecimiento que de ellos he recibido y les deseo todo género de prosperidades en su nuevo hogar.

CLUB CARIBE

Muy tarde recibí la invitación, para acusarle recibo ayer y referirme al gran Baile de Carnaval Universitario, que se celebró anoche en el **roof garden** del Hotel **Majestic.**

De todos modo quedo agradecido al doctor Bernardo Nobo Gelats, Presidente, y al señor J. R. González Gómez, por su cortesía.

Tengo noticias de que obtuvieron un brillante éxito, pues asistieron muchas y lindas **caribitas.**

EL PROGRAMA DE LA PROCLAMACION

Prometo darlo a conocer mañana.

Anticipo la noticia de que como todos los que combina la Directora de nuestro Conservatorio, es amenísimo, y será un nuevo éxito para la señora Asunción García de Arias.

Las localidades podrán adquirirse en **Tosca,** desde el próximo jueves, teniéndolas ya en su poder las señoritas candidatas.

NUEVA DIRECTIVA

El cortés amigo señor Guillermo Pérez Lavielle, Presidente del próspero **Royal Bank Club,** me dá cuenta de haber quedado constituida la de esa Sociedad, así:

Presidente: G. Pérez Lavielle.
Primer Vice-Presidente: Norberto González.
Segundo Vice-Presidente: W. J. Kedy.
Secretario: Lorenzo Blanco.
Vice-Secretario: Enrique García.
Contador: Alejandro Fernández.
Vice-Contador: Mario Rodríguez.
Tesorero: Alfonso Morales.
Vice-Tesorero: J. González Piñera.
Vocales: Luis Rodríguez, Francisco Bea, Ramón Fernández, Félix Caballero, Francisco Pérez, José A. Páez, Sergio del Pino, Arturo Alamo, Fernando L. Cabrera y R. Barnet.

Que obtengan muchos éxitos en sus gestiones son mis deseos, felicitando a Guillermo por su elección para el más alto cargo.

EN SUS DIAS

Un afectuoso saludo dedico a la distinguida y muy estimada dama Belencita López de Gómez.

Belén Domínguez de Marsal, Belén Hernández de Dumas y Belén Manresa de Quesada.

Señoritas: Belencita Bermúdez, Belén Rodríguez y **Bebita** Pulido.

Felicidades!

JUVENTUD REGIONAL VIBOREÑA

Celebra un baile que promete quedar muy animado, pues el Presidente de la **Acera de El Recreo,** ha hecho muchas invitaciones.

Y Alfredo Gamonal, triunfará.

El **farmacéutico** Andrés estará como en sus mejores noches.

OTRO TRASLADO

También han efectuado el de su morada, las gentiles y distinguidas señoritas Loynás, Laura y María, muy cultas y muy celebradas en sus labores escolares.

Les quedo agradecido a su cortesía, deseándoles éxitos y prosperidades en su nueva residencia.

Urbano DEL CASTILLO

Cámara de Comercio de Cabaiguán

He aquí la Directiva que en el presente año regirá los destinos de la Cámara de Comercio, Industria, Propietarios, Agricultores y Ganaderos de Cabaiguan:

Presidente de Honor: Benito Bada.
Presidente Efectivo: Ramón J. Vázquez.
Vice: Miguel Cruz.
Tesorero: José M. Cabal.
Vice: José Prieto Morales.
Vocales: Félix Carmona; José Collía; Eduardo Gómez; Valentín Blanco; Francisco Rubiera; José M. Machado; Julio Fernández Aguila; Agustín Alvarez; Julian Sanz; Gabriel R. Santos; Miguel Cabrera; Antonio Suárez; Manuel Secades; José García Gómez; Eduardo Gutiérrez.

Suplentes Joaquín García; José Ferrero Vega; Francisco Batista; Francisco Díaz; Juan Suárez; Rogelio Oria; Rafael Peagudo y Carlos M. Bello.

Le deseamos el mayor éxito en sus gestiones a la expresada Directiva.

Anúnciese en el "Diario de la Marina"

M.E.C.D. 2016

POLITICA Y POLITICOS

EL PARTIDO NACIONAL SUFRAGISTA SE DIRIGE AL CONGRESO PAN-AMERICANO

PIDE QUE SE DISCUTA Y APRUEBE LO ACORDADO EN EL ULTIMO CONGRESO CELEBRADO EN CHILE, RESPECTO AL RECONOCIMIENTO DE LA IGUALDAD ABSOLUTA DE DERECHOS CON EL HOMBRE PARA LA MUJER

Próxima reunión de los jefes de los partidos políticos con el Presidente Machado.—El Arbol de la Paz y la Confraternidad Americana.—Acuerdos del Ejecutivo Nacional de la Asociación de Comerciantes e Industriales políticos.— Constitución del Directorio Primario Reformista del barrio de Tacón.—Actividades en pro de la reforma Constitucional y otras notas de interés para todos los partidos

El Partido Demócrata Sufragista, que con entusiasmo y energía viene luchando activamente por conquistar los derechos políticos para la mujer cubana, tiene el honor de dirigirse a los miembros del Congreso Panamericano, que de manera tan brillante actúa en esta capital, para rogarles que, con la cortesía y nobleza que caracteriza a los hombres de la América toda, discutan y aprueben lo acordado en el último Congreso celebrado en Chile, respecto al reconocimiento de la igualdad absoluta de derechos con el hombre para la mujer de todo el Continente Americano.

Los miembros de este Partido, al hacer tan justa petición, creen oportuno recordar la actuación de las mujeres durante las guerras que hicieron libres y poderosas de las antiguas colonias.

En el desarrollo histórico de todos los países ha podido verse la preponderancia que la mujer ha ejercido, bien en el orden moral o en el intelectual, especialmente en los de la América latina, pues es sabido que la educación que prepara al niño para sostener las luchas por la vida en el futuro la recibe de la madre: una mujer. Por lo que se ve la influencia de la mujer en cualquier aspecto de las actividades humanas. ¿A qué se debe entonces el alejamiento de la mujer de esas actividades? Se debe en parte a la misma mujer, que creía que en su hogar tenía todo lo que podía ambicionar, sin pensar en otra esfera de acción donde cooperar al progreso.

Pero la mujer de hoy, consciente de sus derechos y deberes, se ve tan capacitada como el hombre, sin menoscabo para los mismos esfuerzos que él realiza. Por lo que el Partido Demócrata Sufragista, haciéndose eco de las aspiraciones de la mujer, al Honorable Congreso expone:

1.—Que se le conceda el voto a la mujer sin restricciones de ninguna clase, o sea en igualdad de condiciones al del hombre.

2.—Que la mujer tenga el derecho de conservar su ciudadanía, aun cuando se case, por tener el mismo derecho que el hombre a ese respecto.

3.—Que la mujer tenga derecho a ocupar cualquier cargo público, elegible o no, lo mismo que firmar documentos usando sus derechos ciudadanos y civiles.

4.—Y todos aquellos que la equiparen civil y políticamente al hombre.

Al Honorable Congreso suplicamos:

Que haga suya esta nuestra aspiración, que puede ser para el futuro la base del mayor progreso en todos los órdenes de los países de la América Latina.

Habana, Enero 21 de 1928.

María Collado, Pta. del Partido Demócrata Sufragista. — **Mercedes Velázquez de Echegoyen**, Secretaria de la Comisión Gestora Nacional. — **Petronila Stincer de Soto**, Presidenta de la Comisión Gestora Provincial de la Habana. — **Elvira Martínez de González**, Secretaria de la Comisión Gestora Provincial de la Habana. — **Dra. Amparo Sobral de Ledón**, Secretaria del Partido Demócrata Sufragista. — **Ana María González Viuda de Arroyo**, Tesorera. — **Consuelo Nieto**, Vocal. — **Otilia Mesquias**, Presidenta del Comité del barrio de Peñalver. — **María L. Ramírez**, Vocal. — **Alberto Ramírez**, Vocal. — **Rafael O. Soto**, Vocal.

El Arbol de la Paz y Confraternidad Americana

En la próxima semana se reunirán los Jefes de Partidos Políticos, con los señores Secretario de Gobernación Comandante Zayas Bazán; el Gobernador de la Provincia señor Antonio Ruiz. Benito Lagueruela y el Alcalde de la Habana Dr. Miguel Mariano Gómez y otras personalidades. para tratar de la participación que han de tener los Partidos Políticos, en la siembra del arbol de la Libertad y Confraternidad Americana.

Reunión del Comité Ejecutivo Central de la Asociación Política Nacional de Comerciantes e Industriales

Ayer a las cinco de la tarde. en sus Oficinas de Oficios 12. Edificio "Calles", departamento 101 al 103, se reunieron los miembros que componen el Comité Ejecutivo Central de la Asociación Política Nacional de Industriales y Comerciantes, bajo la Presidencia del señor José Cidre Ochoa y actuando de Secretario el Dr. Alejandro E. Riveiro.

Abierta la sesión por el Presidente Cidre Ochoa, se procedió a ordenar la lectura del acta anterior. la cual quedó aprobada en todas sus partes.

Acto seguido fué conocido por el Comité el acta de constitución del barrio de Luyanó, siendo este uno de los más laboriosos en el ideal que persigue la asociación. Este Comité realiza trabajos de verdadera eficacia habiéndose subdividido para su mejor organización en zonas y enviando a cada miembro del mismo unas planillas para llenar que serán, eficientes labores en pro de la Asociación Nacional de Industriales y Comerciantes.

A propuesta del Presidente Cidre, se acordó enviar al Presidente del referido Comité una comunicación felicitándolo por las inmensas actuaciones que en pro de la Delegación efectúan sus miembros.

Juan Rodríguez cubre una vacante en la Directiva

Por vacante habida en la Directiva, se propuso que fuese cubierta por el señor Juan Rodríguez. elemento de positivo valor comercial, moral, y social quien se propone desde el alto puesto que desde ayer ocupa en la Institución, dedicar a ellas sus más valiosas energías.

Una visita del Presidente de la Cámara de Comercio de Jaruco

También se dió a conocer en la junta, que en días anteriores, fueron visitadas las Oficinas de la Asociación, por una Comisión del pueblo de Jaruco. Presididas por el señor Gómez, quien preside también la Cámara de Comercio de aquel Municipio, a quien acompañaba el señor Díaz Toledo, Delegado especial de la Institución en aquella localidad. El señor Gómez, se adhiere sinceramente al movimiento nacionalista de la Agrupación y pretende trabajar constantemente en el pueblo que radica por el éxito de la Sociedad. poniéndose de acuerdo con el Presidente José Cidre Ochoa y el Secretario Dr. Alejandro E. Riveiro, por quienes fué finalmente atendido para principiar las labores de constitución y desenvolvimiento del Comité de la Asociación Nacional Política de Industriales y Comerciantes de Jaruco. Altamente satisfecho salió el Presidente de la Cámara de Comercio del Municipio de Jaruco, por las múltiples atenciones de que fué objeto proponiéndose trabajar decididamente por encontrarse identificado con las sólidas ideas que tiene como principio la plataforma de la Asociación Política Nacional de Industriales y Comerciantes de Cuba.

El Presidente propuso y quedó acordado enviarle un telegrama al señor Gómez, indicándole haberle dado cuenta a Comité Central de su visita, y el cual acordó un voto de felicitación para el mismo.

Nuevas Instituciones

Delegaciones

Para el viernes de la próxima semana, y así quedó acordado, se llevarán a efecto distintas constituciones de algunos barrios de la Habana, que en su oportunidad daremos cuenta.

Y no habiendo otro asunto de que tratar el presidente declaró suspendida la sesión.

El Comité de la Asociación Política de Industriales y Comerciantes del Príncipe

Se pone en conocimiento de los señores miembros del Comité de la Asociación Política Nacional de Industriales y Comerciantes del barrio del Príncipe, que para el próximo lunes 23 a las ocho y media de la noche se llevará a efecto en la calle 35 y 2, una Juta Directiva por cuyo motivo se cita a todos los afiliados a esta corporación, suplicándoles asistan con exacta regularidad.

José López Vilavoy, Presidente.— **Manuel Sierra**, Secretario.

Orden de Día. 1º Cambio de impresiones. 2º Labores de propaganda que se efectuarán. 3º Asuntos Generales.

El Directorio Municipal Reformista constituye su delegación en Tacón

Como acostumbra el Directorio Municipal Reformista anoche llevó a cabo con extraordinario entusiasmo la constitución del Directorio Primario del barrio de Tacón, en la calle de Aguila entre Reina y Dragones.

Casi en su totalidad concurrió el citado Directorio Municipal, anotando nosotros a los siguientes señores: José Izquierdo Juliá, José Ramón Egues, Eligio Madan, Gabriel Casanovas y Pablo Herrera.

Por la Comisión de Propaganda

Asistieron los siguientes señores: Antonio Pardo Suárez, Presidente; Manuel González Jiménez, Secretario; Gonzalo Amador de los Gustavo Carrión, Hernan Victorero, Rios, Manuel Rivas, Ernesto Moltó, René Caries, Manuel Cuadra, Miguel Rivero, Manuel Artecona, Justo Michelena, Juan Agrelo Albela, Juan Mora, Francisco Polo, Arturo Barrios, Ezequiel Zarracent, Dr. Juan Bautista Núñez Pérez, Doctor Angel Izquierdo, Armando Fernández Silva y José Polanco Pantaleón.

Se constituye el Directorio Primario

Después de electa la Directiva del barrio de Tacón, el Presidente de la Comisión de Propaganda señor Antonio Pardo Suárez, acompañado de su Secretario, el Sr. Manuel González Jiménez, procedió a darle posesión a la mesa electa la que quedó integrada por los siguientes señores: Ignacio Noa y Noa, en representación del Partido Conservador, Presidente; Angel de la Fe González, por el Partido Liberal, Secretario, y los siguientes Vocales: José M. Pérez, Arturo Durán, José Durán, Enrique Torre, Jesús Amoeda, Manuel Castillo, Diego Valdés, Ernesto Molto, Dr. Gustavo Carrión, Dr. Antonio de Carrión, Manuel Carrión, Amelio González Socarrás, Genovevo López, Isidro Heredia, José Suárez Pulido, Manuel López, Quintín Durán, Adolfo González, Manuel Suárez, Rafael Torres Torres, Julio Torres, Juan Hernández Rodríguez, Manuel Gómez Fernández, Alejandro de la Fe Vega, Francisco Chacón, José Lubrit, Rogelio Bautista, Manuel Ortiz, Andrés Omoedo, Hilario Rafael, Aurelio Cuarta López, Alberto Cuarta López, José Hipólito Rodríguez, Juan Lantaron, Evangelio Sosa, Juan Noa y Noa, Angel Ríos de la Fe, Manuel González Esquijarrosa, Armando Pérez.

La Tribuna Reformista en el Barrio de Tacón

Escalaron la tribuna los siguientes señores: Antonio Pardo Suarez, Ignacio Noa y Noa, Angel de la Fe González, José R. Egues, Manuel González Jiménez, Desiderio Cárdenas, Pablo Ordóñez, Pastor de Albear y Friol, Ernesto Moltó, Ezequiel Zarracent y Ludovico Soto, haciento el resumen el licenciado Manuel Fernández Guevara.

Todos fueron extensamente aplaudidos.

Partido Liberal

COMITE EJECUTIVO PROVINCIAL DE LA HABANA

Por encargo del señor Presidente que suscribe, tengo el honor de citar para la reunión que deberá celebrar el Comité Ejecutivo Provincial del Partido Liberal el próximo viernes. 27 del mes corriente, a las tres p.m. en el Círculo Liberal, situado en Galiano número 66, altos, con arreglo a la siguiente

Orden del Día: Lectura del acta anterior. Mociones respecto a la forma de designar Delegados a la Convención Constituyente. Elección de Delegados a la Convención Constituyente. Vto. Bno. **Felipe González Sarrain**, Presidente. **Santiago Touriño**, Secretario de Actas (p. s. r.)

Partido Popular Cubano. Comité Ejecutivo Provincial de la Habana

CONVOCATORIA

De orden del señor Presidente y de conformidad con lo dispuesto en los Estatutos de nuestro Partido; en cumplimiento de lo preceptuado en la tercera de las Disposiciones Generales de la Ley de veinte y uno de junio de mil novecientos veinte y siete y lo preceptuado en la Instrucción dictada por la Junta Central Electoral con el número ciento trece de la Serie A, se cita por la presente a reserva de hacerlo personalmente, a todos los señores miembros del Comité Ejecutivo Provincial, para que concurran a la sesión extraordinaria que en funciones de Asamblea deberá efectuarse el próximo día veinte y ocho de Enero del presente año, en la casa calle de Mercaderes esquina a O'Reilly, Edificio Abreu, Departamentos 304 y 305, a las cinco de la tarde, a fin de dar cumplimiento a la siguiente

ORDEN DEL DIA

1º Designación de trece candidatos a Delegados a la Convención Constituyente; y

2º Asuntos Generales.

Habana, Enero 20 e 1928.—Vto. Bno. **Dr. Carmelo Urquiaga**, Presidente. —**Dr. G. Jiménez de la Torre**, Secretario de Correspondencia.

Directorio Municipal de la Habana Pro Reforma Constitucional.

Comisión de Propaganda (Barrio del Arsenal)

CONVOCATORIA

Por este medio citamos a todos los liberales, conservadores, populares, reformistas, republicanos y democráticos residentes en el barrio del Arsenal, como asimismo a los inafiliados a partido alguno que estén conformes con la Reforma Constitucional, para que concurran el próximo lunes 23 del actual a las nueve de la noche, a la casa sita en la calle de Cienfuegos número 41, bajos, entre Goria y Misión, a fin de constituir el Directorio Primario del Barrio. en consonancia con los acuerdos adoptados por el Directorio Municipal, a sus efectos.

Dada la trascendencia del acto a realizar, se encarece la más puntual asistencia al mismo.

Habana, Enero 19 de 1928.

Por el Directorio Municipal: **Dr. Viriato Gutiérrez, José Izquierdo Juliá. Miguel Angel Cisneros, Miguel Albarrán, Benito Lagueruela, Roberto F. Tiant, Ricardo Cabanas. Gabriel Casanovas y José R. Egues.**

Por la Comisión de Propaganda: **Antonio Pardo Suárez, Osvaldo Valdés de la Paz, Gabriel García Galán, Manuel González Jiménez, Gonzalo Amador de los Ríos, José A. Pelayo, Oscar Edreira. Antonio Marichal y Alejo Delgado.**

Partido Liberal

COMITE EJECUTIVO DEL BARRIO DE VIVES

Por la presente y de orden del señor Presidente se cita a los miembros del Comité Ejecutivo de este Barrio, para la junta que tendrá efecto en la noche del lunes 24 del presente, en la casa del Comité Vives número 82, a las 8 y 30. Por ser de gran interés el asunto a tratar, se encarece la más puntual asistencia.

Habana, 21 de Enero de 1928. — **E. Solís**, Presidente. —**Angel Hernández**. — Sección de Correspondencia—**José Pacheco**, Sección de actos.

Partido Popular Cubano

COMITE EJECUTIVO NACIONAL

CONVOCATORIA.

De orden del señor Presidente, Dr. Celso Cuéllar del Río, tengo el honor de citar a los señores miembros de este organismo, propietarios y ex-oficio para la Sección que tendrá lugar el día veinticinco del actual, a las cinco p. m. en la casa situada en la cale de Neptuno número 17, (Círculo del Partido Popular Cubano) en esta capital.

En la Sesión regirá la siguiente orden del día:

1º Lectura y aprobación del Acta anterior. Segundo: Tratar asuntos de interés para el Partido, en relación con la campaña pro-reforma Constitucional. Tercero: Mociones.

Habana, Enero 20 de 1928.

Eligio MADAN,
Secretario de Correspondencia

Partido Conservador Nacional

COMITE EJECUTIVO PROVINCIAL DE MATANZAS

Secretaría.

De orden del señor Presidente del Comité Ejecutivo Provincial del Partido Conservador, en esta provincia de Matanzas, convoco a los señores miembros que integran dicho organismo, para que asistan a la sesión que se ha de celebrar a las dos de la tarde, el domingo 29 del presente mes de enero en curso, en el salón de Sesiones del Consejo Provincial de Matanzas, rigiendo para dicho acto la siguiente Orden del día:

Primero y único asunto: Nombramiento a siete Delegados a la próxima Convención Constituyente de la República.

Matanzas. enero diez y siete de mil novecientos veinte y ocho.

Lino Marrero, Secretario de Correspondencia.

Partido Liberal

Comité Ejecutivo Provincial de Matanzas.—Presidencia

Señor:

De orden del señor Presidente del Comité Ejecutivo Provincial del Partido Liberal de Matanzas y de acuerdo con lo dispuesto en el Artículo 61 de los Estatutos del Partido Liberal; en cumplimiento de lo estatuido en la Tercera de las Disposiciones Generales de la Ley de 21 de Julio de 1927 y la instrucción dictada por la Junta Central Electoral, con el número 113 de la Serie "A", en su parte sexta: tengo el honor de citar a usted para la sesión que ha de celebrar dicho Comité Ejecutivo Provincial en el Palacio del Gobierno Provincial de Matanzas, a la una de la tarde del ságado 28 de Enero actual, con la siguiente Orden del día:

1 Lectura del acta de la sesión anterior.

2 Postulación de los candidatos a Delegados a la Convención Constituyente.

3 Mociones sobre las elecciones que tendrán efecto para elegir a los Delegados a la Convención Constituyente.

Matanzas, Enero 15, de 1928. — Vto. Bno. **Carlos La Rosa**, Presidente del Comité Ejecutivo Provincial. —**Amtado Finales**, Secretario de Correspondencia.

LOS JEFES DE LOS PARTIDOS CON EL GENERAL MACHADO

Para la entrante semana se anuncia una importante reunión política.

La celebrarán los jefes de los partidos con el señor Presidente de la República, y en ella se tratará de la campaña ya inicida a favor de la reforma Constitucional y sobre todo de las próximas reuniones anunciadas por los Ejecutivos Provinciales de los Partidos para proceder a las postulaciones de candidatos a Delegados a la Convención Constituyente.

Como saben nuestros lectorees, el General Machado y los doctores Clemente Vázquez Bello, Juan María Cabada y Celso Cuéllar del Río, Jefes de los Partidos Liberal, Conservador y Popular, forman el alto mando del Comité Nacional Conjunto pro reforma Constitucional.'

Directorio Municipal de la Habana Pro Reforma Constitucional

Comisión de propaganda.—Barrio de Guadalupe.—Convocatorio.

Por este medio citamos a todos los reformistas, republicanos y democráticos residentes en el barrio de Guadalupe. como asimismo a los inafiliados a partido alguno que estén conformes con la Reforma Constitucional, para que concurran el próximo miércoles 25 del actual a las nueve de la noche a la casa sita en la calle de Manrique número 128, entre Reina y Salud, a fin de constituir el Directorio Primario del barrio, en consonancia con los acuerdos por el Directorio Municipal a sus efectos.

Dada la trascendencia del acto a realizar, se encarece la más puntual asistencia al mismo.

Habana, enero 21 de 1928.

Por el Directorio Municipal: doctor Viriato Gutiérrez, José Izquierdo Juliá, Miguel Angel Cisneros, Miguel Albarran, Benito Lagueruela, Roberto F. Tiant, Ricardo Cabanas, Gabriel Casanova y José Ramón Egues.

Por la Comisión de Propaganda: Antonio Pardo Suárez Osvaldo Valdéz de la Paz, Gabriel Galán, Manuel González Jiménez, G. Amador de los Ríos, José Antonio Pelayo doctor Oscar G. Edreira, Antonio Marichal y Alejo Delgado.

Directorio Municipal de la Habana Pro Reforma Constitucional

Comisión de propaganda, barrio de Colón, Convocatoria

Por este medio citamos a todos los liberales y conservadores, populares, reformisitas, democráticos, y republicanos residentes en el barrio de Colón, como asimismo a los inafiliados a partido alguno que estén conformes con la Reforma Constitucional, para que concurran el próximo martes 24 del actual a las 9 de la noche a la casa sita en la calle de Neptuno número 29, altos entre Amistad e Industria, a fin de constituir el Directorio Primario del barrio, en consonancia con los acuerdos adoptados por el Directorio Municipal, a sus efectos.

Dada la trascendencia del acto a realizar, se encarece la más puntual asistencia al mismo.

Habana, enero 20 de 1928.

Por el Directorio Municipal: doctor Viriato Gutiérrez, José Izquierdo Juliá, Miguel Angel Cisneros, Miguel Albarrán, Benito Lagueruela Roberto F. Tiant, Ricardo Cabanas, Gabriel Casanova y José Ramón Egues.

Por la Comisión de Propaganda: Antonio Pardo Suárez, Osvaldo Valdés de la Paz, Gabriel García Galán, Manuel González Jiménez, G. Amador de los Ríos, José Antonio Pelayo doctor Oscar E. Edreira, Antonio Marichal y Alejo Delgado.

DE COMUNICACIONES

LA LLUVIA

Según los datos reportados a la Secretaría de Comunicaciones por los centros de Telégrafos, durante las 24 horas últimas llovió en los lugares siguientes:

Provincia de Pinar del Río. Llovió poco en Bahía Honda y Guane; regular en Paso Rela de San Diego, Puerta del Golpe y San Diego de los Baños; mucho en La Fe y Mendoza.

Provincia de la Habana: Llovió mucho en Nueva Paz, Palos y Surgidero de Batabanó.

Provincia de Matanzas: Llovió poco en Alacranes, Cabezas, Pedro Betancourt, Sabanilla del Encomendador y Unión de Reyes; regular en Jaguey Grande, Navajas y mucho en Amarillas y Guira de Macurijes.

Provincia de Santa Clara. Llovió poco en Aguada de Pasajeros, Cartagena. Carreño, Palmir, Perseverancia, Rodas y Yaguaramas

En las demás provincias no llovió.

LA CORRESPONDENCIA AEREA

El aeroplano correo General Machado, llegó al Campamento de Columbia a las 8.58 a.m. de ayer, procedente de Key West conduciendo 19 sacos de correspondencia, con un peso de 869 libras y un total de 52 mil 140 artículos.

La correspondencia fué distribuída en la Estafeta a las 9 y 40 a.m.

NECROLOGIA

ERNESTO RUIZ IRURE

Ha recibido cristiana sepultura en el Cementerio de Colón, el respetable caballero señor Ernesto Ruiz Irure, antiguo procurador de la Habana que gozaba de generales simpatías.

El entierro constituyó una sentidísima manifestación de duelo.

Numerosas ofrendas florales se recibieron en la casa mortuoria desde los primeros momentos en que se divulgó la noticia del fallecimiento.

Descanse en paz el distinguido amigo que acaba de abandonarnos, y reciban nuestra expresión de condolencia sus familiares.

EL PORVENIR DE NUESTRA INDUSTRIA QUIMICA

El día 26 de los corrientes y en el salón de actos de la Escuela de Artes y Oficios, a las ocho y media de la noche, se efectuará la conferencia que tiene anunciada el distinguido profesor doctor Mario G. Calella sobre este interesante tema: "El porvenir de nuestra industria química y los nuevos aranceles".

Tema que ha de congregar a los estudiosos de nuestro progreso.

MATANCERAS

¡DEMASIADO TARDE...!

Con una mano el corazón aprieta
para ahuyentar la compasión que hostiga,
con la otra, cierra el arca
que guarda su caudal, sus baratijas.

Como entre dos paréntesis de garras,
creció una pobre niña.
La miseria y la pena la agostaron;
cayó la flor marchita.

Un lirio sobre espigas semejaba
en el jergón de paja, la chiquilla.
¿Qué pasó por el pecho del avaro
al ver muerta a su hija?

Un trueno trepidó sobre su alma,
quebrantóle el cristal de la pupila
y anegado en un mar de ardientes lágrimas,
el tesoro arrojó sobre la niña.

América Bobia de Carbó.

A las dolientes estrofas que anteceden, y que como domingo. cumpliendo la oferta que hiciera a mis lectores, enjoyan estas **Matanceras**, debo agregar que son muchas las felicitaciones que hasta mí han llegado por esta colaboración poética que de la gentilísima dama, he obtenido para regalo de mis asíduos.

Felicitamos unas, llegadas desde la Habana, otras, muy numerosas, de personalidades matanceras que reconocen en esa estrella que surge, una legítima gloria para el Parnaso cubano.

LA VISITA DE LAS MISIONES

A Matanzas.

Se prepara ya la ciudad para ese día del mes de Febrero, en que será honrada con la presencia de los Delegados a las Conferencias Pan-Americanas que se celebran en la Habana que se trasladarán por unas horas a la Atenas Cubana.

Combinado está el programa de ese día.

En el que figura un gran almuerzo que se celebrará probablemente en Monserrat, ya que será la mesa para más de cuatrocientos cubiertos y no tener local para ellos, ninguno de los hoteles matanceros.

Se mostrará a esos huéspedes la Fábrica de Jarcia, una de las industrias más importantes de esta Provincia.

Y visitarán también la Ermita de Monserrat. para admirar desde allí los paisajes magníficos del Valle.

Por la Secretaría de Obras Públicas se ha ordenado a la Jefatura del Distrito, el arreglo de las calles que conducen hasta la carretera de las Cuevas y la de Monserrat.

Entrará en ese arreglo la Calzada de General Betancourt, que era ya, aún que por causas ajenas a la voluntad de todos, un verdadero baldón para Matanzas.

Estaba intransitable.

Y el más bello paseo de la ciudad, ese Malecón que goza de la preferencia de los matanceros, había sido borrado de los que a diario paseaban por la ciudad.

Inmediatamente comenzarán esos trabajos.

Que deberán estar terminados antes del cuatro, fecha fijada para la visita de las Misiones a esta ciudad.

HAVANA PARK

Sigue siendo la actualidad matancera.

Se da cita allí a diario nuestra mejor sociedad, que va a gozar del divertido espectáculo que nos ha traído Julio Cuellar.

Ofrece hoy el Havana Park. una interesante matinee con números los más apropiados para el ejército infantil de los niños matanceros.

La función de mañana lunes, será a beneficio del Cuerpo de Bomberos y está patrocinada por el Alcalde Municipal señor Benigno González.

Del gran público congregado anoche en ese Parque de Diversiones, tengo algunos nombre en el Carnet que darán interés y atractivo a esta nota.

Un grupo de señoras primero.

La del Comandante Carrerá, Sofía Onetti, la del Dr. Estorino, Lola María Solaun, la del Dr. Forest, Ana Luisa Betancourt, la del Dr. Triolet. Angelina Solaun, la de Luis Socarras, Elisa de la Concha, a de Veuens. Laura Carnot y las señores de Arencibia de Reynaldos. de Valdés Ricci, etc. etc.

Entre el bunch de señoritas destacaré al grupito que paseaba en el Whip, formado por Carmen Teresa Lecuona a quien acompañaba Juan Giscard, Esperancita Rivero y Warren Steward y Ondina Muñoz y Manolo González Corzo.

Saludé allí también a Angélica Fernández, Dulce Velunza. Gloria de Armas, Esther Veoulens; Alicia y Carmen Urrechaga, y una gentil habanerita que es huésped del Juez de Primera Instancia Dr. Romeu.

Todo el elemento feo de Matanzas estaba anoche en Havana Park.

Bastarían estos nombres para confirmarlo así.

Julio Capó, Rafael Díaz Juan Tapanas, Octavio Serra, Ismael Obias; Domingo Lecuona, Rolando Casas, Fifo Marzol Celestino García; Rafael Betancourt y Raúl Cyninghen.

UN GRAN BAILE

Anoche.

Se celebró en aquel coqueto Chalet del Tennis Club de Cárdenas, en el poético paseo de las Quintas.

Recibí invitación para esa fiesta.

Pero engaged ya el Cronista cuando llegó hasta él, el convite de la gentilísima Presidenta del Tennis, se vió imposibilitado de asistir a tan simpático baile.

No faltó empero la representación matancera en el Tennis de Cárdenas, porque con las señoritas Gou, que fueron desde Matanzas, iban también otras jóvenes y caballeros de nuestra sociedad.

La predilecta Orquesta de los Cardenenses "The Gilrls Pleasure Jazz" tuvo a su cargo el programa bailable.

Y se sirvió durante la fiesta un magnífico buffet.

Sirvan estas líneas de escusa a mis gentiles amigas las tennistas de Cárdenas, por mi ausencia a ese baile de anoche en su Club.

Nadie a lamentarlo como yo.

FELICITACIONES

Para Alfonsos y Raimundos.

Las adelantaré hoy al grupo de caballeros que celebran mañana su fiesta, en ese fecha del 23 de Enero.

Entre los Alfonsos, sea mi primer saludo para el Comandante del Ejército Alfonso Forn Vila, persona que goza de tantos afectos entre nosotros y tanto prestigia el uniforme que viste.

Un oficial dignísimo.

Que se verá hoy congratulado por lós elementos mejores de la sociedad matancera.

Alfonso Paez. Alfonso Mancebo, Alfonso Borges y Oliva y Alfonso Menéndez, residente hoy en la Florida.

El Dr. Ildefonso Lles, Ex-Alcalde de Matanzas.

Tres los Raimundos que saludaré en este párrafo: Raimundo Aralucce, Raimunndo Romeu y Raimundo Rodríguez.

Raimundo Urrechaga, rico comerciante de esta plaza, a quien despedía en mis "Matanceras" de antier, en viaje a los Estados Unidos.

Postulado está el señor Urrechaga para la Presidencia del Casino, con otro caballero tan prestigioso y distinguido como el señor Pedro Urquiza Bea.

Se celebrarán nuevas elecciones en el Casino para esta candidatura.

FIESTAS RELIGIOSAS

En el Carmen.

Comenzaron el sábado los solemnes cultos en honor del milagroso Niño Jesús de Praga, con una brillantez extraordinaria.

Hasta el veinte y nueve en que se celebrarán las grandes fiestas que ofrece la Archicofradía, costeados han sido los cultos en estos días, por las siguientes personas: señora Rosario Busch viuda de la Torre, Niños Macías Peralta, Niños Cabrera Espinosa, señorita Angela Fernández, señoritas Fuente, señora Dennis viuda de Fernández, niño Humberto Carrasco señorita Julia Madan y señora Caridad Peralta de Macías López.

Los cultos de las tardes del veinte y siete, veinte y ocho y veinte y nueve, los costean los niños Oswaldo Estrada, Evelio López y Angel Haza, Rodríguez Pardo, Viñas Alcaraz. Polledo, García, Abete, Amezaga y señora Ana Coralia Porro de Campanería esposa del Presidente del Ayuntamiento yumurino.

EL CASINO

De fiesta mañana.

Abre sus salones para un baile, que es ya tradicional en aquella casa sede de los españoles de Matanzas.

Baile que es ya tradicional en aquellos salones, y con el que se festeja el onomástico del Rey demócrata, de ese Soberano augusto y simpático al que idolatra su pueblo

Por indicación que se me hace comunicaré a todos que para tener acceso a los salones y disfrutar del baile, deberán ir de negro los caballeros.

Consigna para todos.

Y que se hará cumplir rigurosamente.

GRAN PROGRAMA

En Mocha.

Llega a mis manos el que ha de regir en esos tres días que son de regocijo inmenso para el vecindario del simpático poblado.

Tres días que comenzando el primero de febrero, terminan el tres.

En honor de la Virgen de la Candelaria esas fiestas, en que a los actos religiosos, se suman diversiones de todas clases y para todos los gustos.

Habrá baile las tres noches.

Y Campeonatos de Tennis, matchs de baseball, torneos, lidias de gallos, etcétera, etc.

La procesión de la Virgen de las Candelas, señalada para la tarde del día dos, llevará a Mocha, como todos los años, a media Matanzas.

La fe y la vocación, inspira ese peregrinar de nuestras mejores familias.

ALMUERZO ROTARIO

En Monserrat.

Cuando llegue a Matanzas esta edición del DIARIO DE LA MARINA, se estará celebrando en las pintorescas alturas la sesión interclubs que los miembros del rotary matanceros ofrecen a sus compañeros de distintas ciudades de la Isla, que serán nuestros huéspedes hoy.

Antes de dicho almuerzo, inaugurarán los Rotarios el Parque Infantil que, como obsequio para las niñas de la Beneficencia, entregarán al doctor Miguel Beato, Presidente de la Junta de Patronos de dicho Asilo.

Parque en el que hay diversidad de juguetes, tales como canales, carrouseles, columpios, etc., etc.

De este almuerzo, al que he sido gentilmente invitado, cortesía que tiene para el cronista, en todas sus fiestas el Rotary matancero, levantaré acta en las "Matanceras" del lunes.

EN VELASCO

La Condesa de Bufallo.

Pasa esta noche por la pantalla del favorecido teatro, la gran film que con tanto renombre nos llega.

Se han agotado las localidades ya.

Como se agotaron anoche para la proyección de "El demonio y la Carne", cinta también de gran valor artístico.

A la velada del viernes, como noche de moda, concurrió el smart en pleno.

Marion Dawis, la gran artista, se presentaba en esa cinta cuyo sugestivo título no es otro que "Cuando habla el Corazón".

Prestigiando la sala estaba la esposa del general Monteverde, Mariana Tió, con su nieta Babyta Gaudie.

Destacábase en otro palco la linda Berta Morales.

Y en el patio de lunetas, una joven dama tan distinguida, tan bella como Nena Marzol de García.

Actuarán en la función de esta noche las hermanas del Real, las chiquillas deliciosas que tan magistralmente bailan el charleston y el Blackbotton.

LA ULTIMA NOTA

Para decir que es más que feliz, brillantísimo el abono para las tres funciones que nos ofrecerá en Sauto la Compañía del Teatro Regina de la Habana.

Están abonadas en su mayoría las lunetas para esa temporada.

Y no queda un solo palco de platea.

En esta semana quedará cerrado ese abono que tiene a su cargo Ramón Soles, a cuyo teléfono, el 627, pueden llamar todos los que aun no hayan separado sus localidades.

Manolo JARQUIN.

La exposición de productos cubanos

VI CONFERENCIA PAN-AMERICANA

Bajo la experta dirección del ingeniero doctor Enrique J. Montoulieu, se vienen realizando los trabajos de adaptación y embellecimiento del local que, en el Jardín Miramar, Avenida de la República y Paseo de Martí, ocupará la Exposición de Productos Cubanos, que ofrecerá la Asociación Nacional de Industriales de Cuba, a los distinguidos representantes de las naciones panamericanas que han venido al Congreso que actualmente se celebra en esta Capital.

La ejecución de dichas obras han sido encomendadas a los renombrados decoradores Concistre Contracting Co., S. A., que están empeñados en cimentar una vez más su buena reputación como artistas en la materia.

El proyecto del ingeniero doctor Montoulieu merece los más cálidos elogios, habiéndonos manifestado personalmente que, una vez terminadas las obras que con toda rapidez se vienen ejecutando, el local del Jardín Miramar ofrecerá un aspecto maravilloso.

La Exposición será inaugurada el 12 del próximo mes de Febrero.

Existe un gran entusiasmo entre los industriales para tomar participación en esta justa, que será un fiel exponente de las actividades industriales de Cuba.

Innumerables son las industrias que han manifestado a la Asociación Nacional de Industriales de Cuba su adhesión para exhibir sus productos, y muchas de ellas ya tienen listos los mismos para remitirlos al local de la Exposición.

Es un hecho que verdaderamente enaltece a los industriales de Cuba la prontitud con que siempre responden para cualquier acto como éste, que tiende a difundir y demostrar de manera positiva, el grado de adelanto que nuestro pueblo ha alcanzado en materia de industria. ilustres Delegados pan-americanos, en honor de los cuales se ofrece esta Exposición, como decimos antes, de regreso a sus respectivas patrias, podrán contar a su pueblo lo que representa la Industria Nacional Cubana.

Para cualquier informe en relación con esta Exposición, deben dirigirse al doctor Alfredo O. Ceberio, Secretario General de la Asociación Nacional de Industriales de Cuba, Manzana de Gómez, Departamento 342, teléfonos M-5191 y A-5779.

TIERRA DE LA REPUBLICA DE SANTO DOMINGO PARA SEMBRAR EN CUBA EL ARBOL DE LA PAZ

Le fueron dispensadas las cortesías de estilo.—Un busto del General Gómez.—Los barcos llegados y salidos ayer

LOS DELEGADOS DE LA CAMARA DE COMERCIO DE NEW YORK

Representando miles de asoiados de las diferentes cámaras de comercio de la ciudad de New York, y con el propósito de asistir a las conferencias Panamericanas que se celebran en la Habana, en las que están interesantísimos, llegaron ayer tarde por la ruta de la Florida, en el vapor americano North Land, varios de los cuales traen a sus esposas los señores William L. Debosto, James Brown, Josee I. Strauss, John Mc Hugh, Howard Ayres, Clarence A. Ludbun, David T. Garden, Charles L. Bernheimer, Charles T. Gwyne y R. A. Smith.

Los señores De Boste Struass Mac Hugh Smith, Day, Bernheimer trajeron sus esposas.

Una comisión de la cámara de comercio americana de la Habana, Club Rotario, y miembros de colonia americana de la Habana, acudieron a recibirlos.

Las autoridades de Aduana le dispensaron a dichos viajeros las cortesías de estilo.

Otros viajeros del North Land fueron Rafael M. Díaz, Pedro E. Comas, Eloísa del Campo León, Harold Salmond y señora, A. Ardux, Ortiz, Juan C. Romero y familia, Gustavo Bustamante y familia, Agustín Gómez y hasta un total de 439 turistas.

EL PRINCENTON

Con sus tanques repletos de petróleo llegó ayer el vapor americano Princenton que procede de Baton Rouge.

TIERRA DE SANTO DOMINGO

En el vapor cubano Guantánamo y a la consignación del Secretario de Estado han llegado dos sacos, conteniendo, tierra de Santo Domingo con destino a sembrar el árbol de la Paz que será plantado en Cuba con motivo de la celebración del VII Congreso Panamericano

También llegó en este barco un busto en mármol, del General Gómez.

UN HALLAZGO FOTOGRAFICO

Desde el día en que llegó a la Habana el Presidente Coolidge, se encuentra en poder de la policía del puerto, el Magazín de una cámara fotográfica, que fué hallado abandonado.

La persona que se considere con derecho al mismo podrá reclamarlo previa identificación.

SE PRESENTO

German Martínez, vecino de la calle 13 esquina a 17 en Lawton se presentó ayer en la Estación de la Policía del Puerto, diciendo que había leído que era reclamado para que compareciera en un juicio correccional en el que figura. como acusado.

Por no haber prestado fianza de 25 pesos, que se lo exigió fué remitido al vivac.

LESIONADO MENOS GRAVE

Alfredo Pérez Garrido. vecino de Zayas No. 15 en Marianao, y de oficio calderetero, recibió una herida de carácter menos grave en la región labial, en ocasión de cargar en el astillero Palmer, una fragua portátil la que se viró alcanzándolo.

FELICITACION A LA POLICIA

El capitán del Puerto, ha pasado una comunicación al Capitán de la Policía del Puerto, significándole el agradecimiento que para dicho funcionario, y demás miembros de la Policía del Puerto, tenían las autoridades superiores, con motivo de los servicios de carácter extraordinarios que habían prestado durante la visita que a la Habana hizo el Presdiente de los Estados Unidos.

SE CONSIDERO VEJADO

En uno de los Ten Cents de la Habana adquirió una caja de papel y sobres, el ingeniero Fermín González Rodríguez, vecino de Figueroa No. 14, reparto Mendoza, dirigiéndose a los muelles de San Francisco.

Al salir por la puerta de dichos muelles el aduanero de guardia, le exigió que fuera a la casilla de pasajeros para que le pusieran un sello de inspección, por estar prohibido penetrar en los muelles con bultos, por lo que el señor González a fin de evitarse molestias arrojó el paquete a la basura, lo que estima el aduanero como una vejación.

Del caso se dió cuenta al correccional.

EL RIO BRAVO

Procedente de Hamburgo y escalas llegó ayer el vapor alemán "Río Bravo" que trajo carga general y 97 pasajeros en su mayor parte comerciantes e industriales alemanes establecidos en Méjico y que regresan después de haber pasado una temporada en su país de origen.

EL IROQUIO

De New York vía Miami es esperado hoy el vapor americano Iroquio, que trae un buen número de turistas.

EL CARTAGO

Con cargamento de frutas en tránsito y pasajeros llegó ayer el vapor americano Cartago que salió para New Orleans llevando los pasajeros cuyos nombres publicamos en la edición anterior.

LOS QUE EMBARCARON

En el vapor Cuba de la Peninsular Occidental S. S. Co. embarcaron ayer para Key West y Tampa José María y Francisco Bartes, Oscar Hernández, Justo Ovies, Juan Salas, Rafael Basell, Julio Pierra y familia, Enrique Montejo, Miguel Cervantes, Félix Caso, Alberto Alfonso, Gregorio Martínez, José A. Martínez, Severino Gutiérrez, Filomeno Rivero y los demás turistas.

EL ECUADOR

El día 1o. del próximo mes de febrero, arribará a nuestro puerto el vapor americano Ecuador de la Panamá Mail que procede de San Francisco de California y escalas y que trae carga general y pasajeros.

LOS FERRIES

Los ferries Joseph R. Parrot y Henry M. Flagler llegaron ayer de Key West con 26 vagones de carga general cada uno.

BARCOS SALIDOS

Los siguientes barcos salieron ayer el alemán Río Bravo para Veracruz, el americano Siboney para New York, el hondureño Amapala para New Orleans, los americanos Cartago para New Orleans, el Cuba y los ferries para Key West, el Munlisto para Tampa, el yacht de recreo Amphitrite para Matanzas y por la madrugada de hoy el excursionista Megantic para Kingston.

AMENAZAS CONDICIONALES DE MUERTE Y HURTO DE UN VALIOSO VIOLIN

En la Policía Judicial denunció José Bóveda Villanueva. dueño del almacén de víveres finos "La Viña", situado en Reina número 21. que Emilio Menéndez Rosal. vecino de Estrella número 55, que fué dependiente de él, y quien al marcharse de la casa por no estar conforme con la liquidación de los sueldos que se le hizo, ha comenzado a insultarlo por teléfono y cartas y además lo amenaza con darle muerte. si no le abona determinada cantidad de dinero que le exige sin derecho de ninguna clase. Agrega el denunciante que dicho individuo se ha armado de una pistola y como teme lleve a vías de hecho sus amenazas. formula la correspondiente denuncia.

El agente Fermín Figueras procedió a la detención del acusado. al que le ocupó una pistola con seis cápsulas, y confesó que efectivamente estaba dispuesto a castigar el abuso cometido con él por el señor Boveda, pues le había ofrecido un sueldo de 65 pesos, y luego le hizo la liquidación a razón de 50 pesos.

El detenido fué presentado ante el Juez de Instrucción de la Sección Segunda.

HURTO DE UN VALIOSO VIOLIN

En la Policía Judicial denunció Domingo Torres Morán, vecino de Concepción 3, letra C, en la Víbora. que tenía en su poder un violín de la propiedad de Ricardo López. vecino de Estrada Palma y Heredia, y el cual le fué sustraído de la saleta de su domicilio, considerándose perjudicado su amigo López, en la cantidad de 500 pesos.

El denunciante sospecha que la autora del hurto sea una sirvienta nombrada María Luisa. cuyas demás generales y domicilio ignora.

UNA DENUNCIA

Cecilio Fernández Rodríguez, vecino de Concordia número 170, denunció en la Policía Judicial. que conjuntamente con el señor Ludigero B. Crespo. vecino de G y 25, celebró un contrato con José Ríos Gómez, vecino de Puerta Cerrada y San Nicolás, por el cual Ríos recibía en calidad de venta dos automóviles "Ford", para el reparto de galletas de la Compañía Panificadora de Matanzas, quedando comprometido a abonar la suma de 5 pesos diarios. hasta pagar la cantidad de 1.100 pesos. valor de los automóviles, pero el referido individuo no efectuó pago ninguno y dejó abandonadas las máquinas en un garage situado en Alcantarilla entre Suárez y Revillagigedo. Al ir a recogerlos el denunciante se encontró con que a los mismos les faltaba distintos accesorios. valorados en 40 pesos.

ESTAFA

En la Policía Judicial denunció por escrito Eugenio Bada Sánchez. vecino de Aguacate 47, que depositó en poder del señor Felipe Mistasilla, dueño del establecimiento situado en Obispo 82, la suma de 1,250 pesos, distribuída en monedas de oro. Más tarde le entregó ese dinero a Atilano Alvarez de la Campa quien lo recibió en presencia del denunciante de manos del Mistasilla. Así las cosas. le escribió varias cartas a Campa, para que depositara ese dinero en el Banco de Canadá, y le enviara a su nombre un check intervenido para extraerlo en esta ciudad, toda vez que Campa residía en Pinar del Río. A pesar de todas las gestiones que ha realizado no ha logrado que Campa le devuelva su dinero, por lo que se considera estafado.

SE APROPIO DEL IMPORTE DE LAS CUENTAS

El Dr. Francisco Félix Ledón, denunció en la Policía Judicial, a nombre de Carlos de la Torriente y Torriente. director del semanario "La Política Cómica" y dueño de la fábrica de dulces "El Guayabal". situada en el pueblo del Cotorro, que el agente viajante de la casa, nombrado Miguel Penabad Fraga, vecino de Paula 25, en pago de una cuenta de 1,874 pesos con 40 centavos, que el señor Marauri. establecido en Ciego de Avila. le adeudaba al señor Torriente, recibió dos victrolas ortofónicas con sus discos, valuadas en 236 pesos con 39 centavos y 239 con 90 centavos, respectivamente, de las cuales se ha apropiado, sin que hayan dado resultado todas las gestiones que se han realizado para que Penabad devuelva las victrolas y salde la cuenta, por lo que estima que su representado ha sido víctima de una estafa.

ANUNCIESE EN EL "DIARIO DE LA MARINA"

M.E.C.D. 2016

EL CONGRESO DE LA FEDERACION NACIONAL DE TORCEDORES DE CUBA SE EFECTUARA EL 26 DE FEBRERO

Iniciará sus sesiones, el día expresado, en el local de la Sociedad de Torcedores de Camajuaní y se trata de que en dicho congreso sean discutidos importantes asuntos

Por acuerdo del Comité Central Nacional de la Federación Nacional de Torcedores de Cuba, el Congreso Ordinario correspondiente al presente año iniciará sus sesiones el domingo 26 de Febrero, en el local de la Sociedad de Torcedores de Camajuaní, sito en la calle Leoncio Vidal número 28, de la citada población.

La orden del día se compone de trece puntos. Abarcan los primeros la lectura del acta y de la memoria anual, de comunicaciones, informe de la Comisión de Glosa, Balance de la Federación y de la Imprenta "El Ideal", propiedad de la Federación, y los informes del Comité Central sobre diversos problemas.

EL TRASLADO DE APRENDICES

Uno de los problemas que serán discutidos es el de tratar de buscar la forma de que al trasladarse un aprendiz de una localidad a otra dentro de la misma provincia se le admita en la nueva localidad, teniéndose en cuenta el tanto por ciento de aprendices reglamentarios en el lugar de donde proceda.

NIVELACION DE VITOLAS

Otro de los asuntos importantes es el de la nivelación de precios y medidas de los tabacos elaborados en las provincias de Santa Clara, Camagüey y Oriente, pues en muchos lugares difieren los precios y el tamaño, resultando que vitolas que en un lugar se pagan a un precio, en otro con mayor tamaño se pagan menos.

EL RETIRO DE LOS TABAQUEROS

Se discutirá lo concerniente al retiro de los torcedores, sobre los estudios que hizo la Sociedad de Torcedores de La Habana, a fin de buscar la forma de su implantación en toda la industria tabacalera. La implantación del retiro para los tabaqueros es deseada en alto grado, porque son acaso los obreros de este oficio, los que más necesitan el apoyo del retiro, debido a las condiciones del mismo. Los últimos años del tabaquero son de miseria y sufrimientos inenarrables, al verse imposibilitado de trabajar vitolas de cierta remuneración, por agotamiento de la vista u otros inconvenientes.

LA CREACION DE UN SANATORIO

Figura en la mencionada orden del día el estudio de la creación de un Sanatorio o Centro Científico para los torcedores, que en el seno de la colectividad cuenta con un crecido número de simpatizadores y también con muchos impugnadores, juzgándose por estos últimos la obra difícil de llevar a cabo.

LA HUELGA DE POR LARRAÑAGA

El problema de la huelga de "Por Larrañaga" será tratado en sus diferentes aspectos. De ella se trató en el anterior Congreso, y de acuerdo con los acuerdos recaídos se ha mantenido latente el conflicto, permaneciendo irradiados de la colectividad los obreros que sin atender lo dispuesto por la Sociedad fueron a trabajar a dicho taller.

NUEVO PLAZO DE INSCRIPCIONES

Como en el transcurso del año se han presentado muchas solicitudes de tabaqueros que dejaron el oficio para dedicarse a otros trabajos y hoy desean volver a sus derechos, se discutirá la forma de conceder un nuevo plazo de inscripción en las distintas sociedades federadas, para los torcedores que habiendo aprendido el oficio antes de 1918 no estén inscriptos.

Finalmente se conocerá de las proposiciones o mociones que se presenten en Asuntos Generales.

Los Delegados irán provistos de las credenciales que los acrediten como tales, expedidas por las sociedades que los designen, sin cuyo requisito no serán admitidos en las deliberaciones del Congreso.

Maravilloso Preparado

Candelaria, Agosto 1, 1925.

Dr. Arturo C. Bosque.

Habana

Muy señor mío:

La presente tiene por objeto manifestarle el éxito obtenido con el uso de su maravilloso preparado.

Hace mucho tiempo padecía de frecuentes catarros agudos que me tenían sumamente molesto y que temía a graves complicaciones y por el cual tomé varias medicinas y ninguna me asentaba.

Hoy, gracias a Dios, me veo completamente libre de tan penosa enfermedad; sólo debo mi curación a cuatro frascos de su maravilloso preparado GRIPPOL, que he tomado.

Tomás Mojena Valles.

Candelaria, Pinar del Río.

Solicita la cooperación del pueblo el centro "Maceo"

Recibimos de la Directiva del prestigioso Centro Maceo, con el ruego de que sea publicada por DIARIO DE LA MARINA, la siguiente alocución, dirigida al pueblo en general y particular a los elementos de la raza de color, en solicitud de una bien entendida cooperación que juzgamos muy merecida. Dice así tan interesante documento:

"Después de cuarenta y ocho años de perenne laborar por el máximo mejoramiento social y económico del gran núcleo étnico que representamos los que en la actualidad integramos el cuerpo Directivo de la Sociedad Centro Maceo de la Habana (antiguo Centro de Cocheros), permitímonos dirigirnos a la sociedad cubana en general y a nuestros elementos hermanos en particular para ofrecerles las ventajas que, sin duda alguna, ponen de relieve la ingente labor que venimos desarrollando en bien y provecho de la generalidad.

Ya es del dominio público, por cuanto se ha publicado por los más importantes periódicos citadinos, cual es, al presente, el empeño que a los dirigentes del Centro Maceo nos anima al pretender construir, en fecha no lejana, lo que habrá de ser nuestra Casa de Salud, para atender debidamente todas las necesidades de nuestros asociados que lo demanden al efecto.

Por una modesta cuota mensual, según consta de nuestro vigente reglamento, todo asociado tiene derecho a disfrutar, entre otras ventajas que no precisa citar, de atenciones médicas, medicinas, dietas, clínica para operaciones u otros tratamientos médicos, servicios funerarios, etc.

Salta a la vista, sin que tratemos de esforzarnos mucho en la argumentación, el noble empeño de que estamos animados al presente, cuando procuramos acometer una obra de la naturaleza de la construcción de una gran Quinta de Salud, en magníficos terrenos que oportunamente serán escogidos por técnicos en la materia.

Si usted no está inscrito en el Centro Maceo, no debe esperar más tiempo. Y en sentido contrario, es decir, si figura en la numerosa lista de asociados, es de su deber invitar a sus amigos a que lo imiten.

Y debemos hacer constar que no hacemos exclusión alguna. Admitimos cuantos vengan y lo demanden, siempre que sean personas de moralidad reconocida. No se moleste llegando hasta nuestra Sociedad. Basta sólo llamar al teléfono M-5844 o dirigirse por correo al señor Presidente de nuestra institución, calle de Salud número 52, para en seguida pasar a su domicilio a inscribirlo. No espere a mañana. Hoy mismo haría un bien a sus propios intereses solicitando la inscripción."

El Sr. Ernesto López, restablecido de su peligroso accidente

Nos place poder informar que, felizmente, se halla totalmente restablecido del peligroso accidente que puso en peligro su vida, el señor Ernesto López, caballeroso Secretario de la Administración Provincial, distinguido amigo nuestro.

Dicho accidente no produjo al distinguido y probo funcionario quebranto alguno en su salud, salvo las inevitables molestias de los primeros momentos.

El señor Ernesto López—que ya reanudó en la pasada semana su habitual labor en el Gobierno de la Provincia—pudo pagar con la vida una inexplicable distracción, de cuyo riesgo logró librarse por su invariable serenidad, cuando en hora temprana en tanto descansaban aun sus familiares, pasó al baño, que cerró para poner en marcha el aparato de calefacción allí instalado, el que hubo de quedar luego cerrado incompletamente, produciendo una acumulación de gas en el recinto, lo que ocasionó al señor López el consiguiente principio de asfixia, cuyas molestias no impidieron a nuestro amigo alcanzar a tiempo la puerta y renovar—en el momento preciso—aquel ambiente enrarecido, inadvertidamente.

Fuera ya del baño y en estado de semi-inconsciencia el señor Ernesto López conjuró el serio peligro pudiendo trasladarse a sus habitaciones, donde requirió asistencia facultativa y la atención de su sorprendida familia.

Consignamos estos detalles con la afectuosa consideración que nos merece el señor Ernesto López, cuyo restablecimiento celebramos de todas veras.

LA JUNTA DE GOBIERNO DEL COLEGIO DE ABOGADOS DE SANTIAGO DE CUBA

El doctor Carlos P. Pera Conesa, distinguido letrado de la capital de Oriente, tiene la gentileza de comunicarnos que la Junta de Gobierno del Colegio de Abogados de Santiago de Cuba ha tomado posesión de los cargos para que fué electa. Los designados por los letrados orientales para cargos de tan delicado desempeño, son los señores siguientes: doctores Romarico Hernández Frutos; Rafael Portuondo Domenech; José A. Tamargo; Guillermo Fernández Mascaró; Pedro Salas Arzuaga; Humberto García Carbonell.

Mucho éxito les deseamos en el Gobierno de tan ilustre institución.

Defunciones ocurridas ayer en la Habana

María A. Pérez, raza blanca, 1 mes, 10 de Octubre 559, Ingesta agua. M. Gray, raza negra, 89 años, Amargura 60, Arterio Esclerosis. Manuel Torres, raza blanca, 56 años, Moreno 42 y medio, Epitelioma de la boca. Paula Soris Guzmán, raza mestiza 1 año, Santa María 3, Aldecoa, Gastro enteritis. Timotea Sagara, raza mestiza, 64, Omoa 34, Arterio esclerosis. Concepción Delgado, raza blanca, 52 años, 11 número 517, Bronquitis asmática. Genoveno Gutiérrez, raza negra, ignora, Hospital Calixto García, Caquexia. Francisco Fernández, raza negra, 37 años, Castillo 23, endocarditis. Elpidio Vega Gutiérrez, raza negra, 4 meses, San Quintín y Cereso, Gastro enteritis. José Claro F. García, raza blanca, 79 años, C. y Asturias, Arterio esclerosis. Aida Rosa Pachi, raza blanca, 2 meses, Castillo 48, Avariosis hereditaria. José Herculano, raza blanca, 72 años, Prado 54, Arterio esclerosis. Jacinta I. Alfonso, raza mestiza, 43 años, Aramburo 35, Bronquitis crónica. Raúl Quintana, raza blanca, 30 años, Acosta 89, Bronquitis crónica. José Ramírez, raza blanca, 55 años, Merced 61, Arterio esclerosis. Félix Grillo, raza blanca, 60 años, Cerro 472, Arterio esclerosis. Carmen Palma, raza mestiza, 55 años, Gloria 81, Arterio esclerosis. Andrés Viera, raza mestiza, 50 años, Hospital Calixto García, Tuberculosis pulmonar, Silvio Urdameta, raza mestiza 9 meses, Santa Cecilia y M. Vientos. Bronconeumonía y Abelardo Montalvo, raza mestiza, 39 años, Lagunas 70, Enfisema.

Movimiento de Enfermos en el Hospital Calixto García

ENTRADAS

Día 21 de enero.

Aquilino García, 50 años, raza blanca, España; Rosa Vestilla, 50 años, raza negra, Habana; Pedro J. Alvia 29 años, raza negra, Trinidad; Humberto Piñera, 4 años, raza blanca, Habana; Pedro Jartabú, 26 años, raza mestiza, Cienfuegos; Antonio Hernández, 62 años, raza blanca, Cárdenas; Félix Ferrán, 63 años, raza negra, Alquizar; Julio C. Muñoz, Rodríguez, 5 años, raza blanca, Cuba; María López 3 años, raza blanca España; Avelina Martínez, 16 años, raza blanca, Habana; Avelino Pérez, 32 años, raza blanca, Pinar del Río; Humberto Pérez, 11 años, raza negra, Santa Clara; Reinaldo García, 12 años, raza mestiza, Habana; Quintín Rodríguez, 36 años, raza blanca, Pinar del Río; Hilario Quintana, 17 años, raza negra, Batabanó; Andrés Mendoza, 3 años, raza negra, Africa; Guillermo Plasencia 52 años, raza blanca, Pinar del Río, Emilio Gómez, 47 años, raza negra, Pinar del Río; Regla Mir, 14 años, raza blanca, Regla; Ramón Poñón, 30 años, raza blanca, Habana; María Alfonso, 47 años, raza blanca, Camajuaní; Estrella Rodríguez, 18 años, raza blanca, Camajuaní; Narciso Pérez, 3 años, raza blanca, Habana; Francisco Rodríguez, 38 años, raza blanca, Habana; Eusebio Galindo, 54 años, raza negra, Hábana; Luis Recio, 7 años, raza negra, Habana; Gabriel Pérez 18 años, raza negra Habana; María L. Chirino, 24 años, raza blanca, Habana; Paula Jiménez, 50 años, raza mestiza, Habana. Agustín Brunet, 65 años, raza blanca España; José Labarrere, 16 años raza negra, Habana; Idalina Jorge, 13 años, raza blanca, Habana; Aurelio Borrero, 46 años, raza blanca, Habana; Alejandrina Rubio, 22 años, raza blanca, Habana; Digna Pérez Cruz, 35 años raza blanca, Habana; Atanasio Machado, 27 años, raza blanca, Cuba.

SALIDAS

Carlos Planas y Morales, 56 años, raza blanca, Matanzas; José Hing, 32 años, raza amarilla, China; Francisco López, 14 años, raza blanca, Habana; Ramón Fernández, 18 años, raza blanca España; Benigno Fernández, 27 años, raza blanca, España; Celia Hernández, 22 años, raza blanca Habana; Rosa Blanco, 30 años raza blanca, Batabanó; Delia Padrón 23 años, raza blanca, Hoyo Colorado; Dolores Aballí 30 años, raza blanca, Limonar; Antonio Silva, 25 años, raza blanca, Portugal; Claudio Díaz, 24 años, raza blanca, España; Oliva Scull, 82 años, raza negra, Guinea; Félix Ferrán, 63 años, raza negra, Alquizar; Antonio Bravo, 55 años, raza blanca, España; Lucía Mora, 50 años, raza negra, Habana; Raul Guzman 19 años, raza blanca, Santa Clara, Enrique Ellestein, 43 años, raza blanca, Rumanía.

Fallecidos: Genovevo Gutiérrez, raza negra, Bauta.

TELEFONOS DEL "DIARIO"

Para Quejas y Suscripciones Llamese a los Números

M-8404 y M-3450

NOTAS DE POLICIA

PRIMERA ESTACION

Juego de siló.

El vigilante 1920 detuvo a Antolín Casteleiro Bonet, vecino de Sevilla 61, en Casa Blanca, al que acusa de haberlo encontrado en unión de otros más, que se dieron a la fuga, jugando al siló en San Pedro y Obispo. Fué remitido al Vivac.

Un choque.

El carro de cuatro ruedas 16328, manejado por Antonio Otero Fernández, vecino de San Julio 3, en el Cerro, chocó en Lamparilla y Mercaderes con el ómnibus 41145, de la empresa La Cubana, que guiaba Pedro Pablo Carreras, vecino de Tercera y Seis, en Marianao, recibiendo averías ambos vehículos.

Otro choque.

En Brasil entre Compostela y Habana chocó el auto 91 de la Secretaría de Comunicaciones, guiado por Alejandro Loredo Sardiñas, con el auto 18245, que conducía Herman Nettarmarner, de Alemania y vecino de Damas 72, sufriendo ambos vehículos averías de escaso valor.

Menor arrollado.

El menor Miguel Florida Morillas, de 14 años de edad y vecino del Reparto Batista, fué asistido en el Centro de Socorros de una contusión con desgarraduras de la piel en la región tibio-tarsiana izquierda, la que sufrió cuando, transitando por Pi y Margall y San Ignacio fué alcanzado por el auto 34378, que guiaba José Fernández López, vecino de el Pasaje Tomé número 5, estimándose el hecho casual.

SEGUNDA ESTACION

Un choque.

En San Isidro y Habana chocó el auto 16020, manejado por Angel Cuevas Pérez, vecino de 12 y 21, Vedado, con el camión 16251, que manejaba Manuel Castillo Cancedo, vecino de Concha 3, sufriendo ambos vehículos averías de escaso valor.

Lesionado casual.

El menor Alberto Martínez Molina, vecino de Príncipe 21, fué asistido en el Centro de Socorros de una herida contusa en la región occipito-frontal, la que se produjo al tirarse de la plataforma posterior del tranvía 603, de Cerro calle Habana y ser alcanzado por el camión 13265, que conducí Trigo Erbón, vecino de Luz 40. Ocurrió el hecho en la calle de Luz.

Maltrato de obra.

En el Centro de Socorros fué asistido de una contusión en la región costal izquierda José Valenzuela Pérez, vecino de Luz 70, la que le produjo al maltratarle de obra, en Compostela y Jesús María, un individuo al que sólo conoce por "Guito".

Escándalo y estafa.

José Ignacio Beltrán, chauffeur y vecino de Diaria número 34, acusó a B. E. Yamport, de los Estados Unidos y marinero del vapor Toloa, surto e nPuerto, de haberle tenido ocupado el auto de su propiedad durante cuatro horas y que al reclamarle $7, importe de su trabajo, se negó a pagarle, formando un fuerte escándalo.

TERCERA ESTACION

Escándalo.

El vigilante 1079 detuvo a Gabriel Alonso Martínez, vecino de Peña Pobre 14, porque al reconvenirle en Gorgas y Agramonte, por estar tocando un organillo, le desobedeció y formó un gran escándalo.

Un choqpe.

En Agramonte frente al Hotel Plaza chocó el auto 17702, manejado por Julio Borbolla Torres, vecino de Acosta número 6, con el auto 10082, que se dió a la fuga, causándole daños apreciados en $14.

Reyerta y lesiones.

René Escobar Cisneros, vecino de M. Suárez y Estrada Palma, José Manuel Jáuregui Sadaba, chauffeur del auto 16350 y vecino de Desagüe 20 e Higinio García Oliva, vecino de Zenea 188, sostuvieron una reyerta en M. Suárez y Estrada Palma, teniendo que ser asistido el Jáuregui de lesiones leves, en el Centro de Socorro.

Maltrato de obra.

En el Centro de Socorro fué asistido de escoriaciones de la piel en la región escapular izquierda, Segundo Valdés Estrada, vecino de M. Suárez 2, las que le produjo al maltratarle de obra en el salón de Limpia botas sito en dicho lugar, Julián Menéndez Pérez, vecino de J. María 89.

CUARTA ESTACION

Escándalo.

Por haber formado un fuerte escándalo en Labra y Luzuriaga, el vigilante 1225 detuvo a Evelio Colomé Banco, vecino de Aldama 136, a Armando Bernarda, de Factoría 22 y a Pedro Valdés Veldosa, e Misión 67. Los acusados manifestaron que estaban discutiendo en voz alta.

Faltas a la policía.

El vigilante 1686 detuvo a Rodolfo Valdés Vera vecino de Misión 71, al que acusa de que al requerirlo por una infracción que cometía, le faltó al respeto.

Dos choques.

En M. Gómez y Labra, el ómnibus 41309, de la empresa La Especial, que manejaba Benito Vallejo, chocó con el tranvía 219, de Cerro calle Habana, conducido por el motorista 5384, sufriendo ambos vehículos averías de escaso valor.

—El tranvía 247, de Vedado Muelle de Luz, conducido por el motorista 638, chocó en M. Gómez y Agramonte con el ómnibus 702, que manejaba Angel Fernández González, causándose averías ambos vehículos.

QUINTA ESTACION

Insultos y amenazas.

Ramón Cajetes López, dueño y vecino de la bodega sita en Lealtad 16, denunció al inquilino de los altos de la misma, José Fraile Martínez, al que acusa de haberle amenazado e insultado por que no le subió una botella de cognac que le pidió.

Un choque.

En Italia y Zenea, chocó el camión 15152, manejado por José Portas Alfonso, vecino del pueblo de Artemisa, con el tranvía 398 de Malecón-Luyanó, que conducía Manuel López García, vecino de Miramar 1, sufriendo el primero de dichos vehículos averías de escaso valor.

Estafa.

Arturo Rodríguez Díaz, chauffeur y vecino de M. González 14, denunció haber alquilado su auto durante hora y media a un individuo al que no conoce, quien al cabo de la cual le ordenó fuera a Lealtad y Animas, dode se apeó de la máquina desapareciendo, por lo que se estima estafado en la cantidad de tres pesos.

Escándalo.

El vigilante 127 denunció a Ciro Valdés, vecino de San José 61, de haber formado un fuerte escándalo a la puerta de su domicilio.

SEXTA ESTACION

Maltrato de obra.

En el Centro de Socorro fué asistido de desgarraduras de la piel en la región palpebral derecha Oscar Valdés Elósegui, vendedor ambulante y vecino de M. Suárez 230, la que le produjo al maltratarle de obra cuando fué a ofrecerle su mercancía, Francisco Palacios, dueño de la bodega sita en M. Gómez y Carmen.

Amenazas.

Eusebio Pérez Lara, vecino de Paaje 80, Buena Vista, denunció a Francsco González, de Lazcano 154, al que acusa de haberle amenazado con darle un paliza, sin existir motivo alguno.

Ciclista arrollado.

Felipe Varona Reyes, vecino de Corrales 23, fué asistido en el Centro de Socorros de hiperhemia traumática en la región glútea, la que sufrió al ser alcanzado cuando transitaba montado en bicicleta en San Nicolás y Rayo, por el auto 16447 manejado por Alejandro Valdés, vecino de Oquendo 3.

Escándalo.

El vigilante 1376 detuvo a Raimundo Plasencia Fartabus, vecino de A. Recio 59 y a Miguel A. Pedroso, de Carmen 23, a los que acusa de haber formado un fuerte escándalo en San Nicolás y Luzuriaga.

SEPTIMA ESTACION

Excesos de velocidad.

Han sido denunciados por transitar por la demarcación de la Séptima Estación con exceso de velocidad los autos números 5708 y camiones 5571, 622 y 120.

Escándalo.

El vigilante 1924, denunció a Alfonso Fernández y Toda, conductor del carro 6664 de La Tropical y al motorista del tranvía número 5, de Calle Habana-Zapata, por estar discutiendo y formando un fuerte escándalo en Zenea y Aramburu.

Detención de un reclamado.

El vigilante 896 detuvo a Benjamín Cáceres Fresneda, chauffeur y vecino de Soledad 9, por estar reclamado por el señor Juez Correccional de la Cuarta Sección en juicio que se le sigue por infracción del Código Penal.

Se cayó al pavimento.

En el Centro de Socorros fué asistido de una herida contusa en la región mentoniana Angelina Bermúdez Martínez, vecina de Príncipe 4, la que se produjo al resbalar y caerse de modo casual al pavimento en su domicilio.

Denuncia de hurto.

El asiático Antonio Yip, propietario y vecino del tren de lavado sito en Menocal 90, denunció que de la azotea de su domicilio le han hurtado varias piezas de ropa que tenía puestas a secar, propiedad de sus clientes, no sospechando do quien pueda ser el autor del hurto.

OCTAVA ESTACION

Una caída.

En el Hospital Municipal fué asistido de una herida contusa en la mucosa labial superior Manuel de Jesús Cambeiro, vecino de Inquisidor 20, la que se produjo al sufrir una caída.

Escándalo.

Por diferencias habidas en el trabajo discutieron y formaron un gran escándalo en Díaz Blanco y Sal, Tomás Pires vecino de San Miguel 262 y Emilio Iglesias, de Dureje número 78.

Maltrato de obra.

En el Centro de Socorros fué asistido de desgarraduras en la mucosa labial superior el menor José Fernando Cárdenas, de 14 años y vecino de C. Arango 28, la que le produjo al maltratarle de obra su profesor Filiberto Cortaza, vecino de la escuela sita en M. Gómez 304.

Un choque.

En México entre Arroyo y Matadero, chocó el tranvía 242 de Jesús del Monte y Avenida de Menocal, conducido por José Suárez, vecino de San Francisco 10, con el ómnibus 41047, de la empresa Santa Cruz del Norte, sufriendo averías el tranvía que aprecia Suárez en cinco pesos.

DECIMA ESTACION

Accidente del trabajo.

En el Hospital de Emergencias fué asistido de una herida contusa en la mano derecha Eduardo Martínez y Morales, vecino del Mercado de Tacón 63, la que se produjo cuando trabajaba en los talleres sitos en Almendares y Bruzón.

Un resbalón.

Ramón de Armas Colón, vecino de Obrapía 14, fué asistido en el Centro de Socorros de una herida contusa en la región superciliar izquierda, la que se produjo al resbalar y caer al pavimento cuando transitaba por frente a la Universidad Nacional.

Denuncia de hurto.

Juana Melián de Castillo, vecina de 6 y 9, Almendares, denunció al dueño de la marmolería sita en 23 y 12, a quien sólo conoce por el señor Fanjul, a quien acusa de no haber hecho un trabajo en una bóveda del cementerio y a cuenta del que le había entregado la cantidad de veinte pesos en los cuales se estima estafada.

Escándalo.

El vigilante 871 detuvo a Marcelino Díaz, sin domicilio, al que sorprendió en estado de embriaguez formando un fuerte escándalo en 23 y Paseo, Vedado.

Sorpresa de un banco de rifas.

Los vigilantes 1108, 104, 1239, 846, 343, 1810 y 1662, previo mandamiento judicial, efectuaron un registro en la casa Independencia y Montoro, altos del Laboratorio Recio, domicilio de Julio Acuña Espinosa, ocupando una libreta con apuntaciones para la bolita y terminales de la Lotería Nacional.

ONCENA ESTACION

Denuncia de hurto.

Carlos Rafael Ferrer, vecino de Serafines y Dolores, denunció que de la puerta de su casa le han sustraído un farol, no sospechando de quien pueda ser el autor del hurto.

Una caída.

En el Centro de Socorros fué asistido de una herida en el muslo derecho Violeta Mora Padrón, de cince años de edad y vecina de Carmen letra D, la que se produjo al resbalar y caer al suelo en su domicilio.

Quemaduras casuales.

María de los Angeles Arias Alvarez, vecina de Buenos Aires 2, fué asistida en la Policlínica Nacional de quemaduras de primero y segundo grados, diseminadas por la cabeza y torax, las que sufrió casualmente en su domicilio al volcársele encima una cazuela con agua hirviendo.

Un choque.

En 10 de Octubre y M. Gómez, chocó el ómnibus 59 de la empresa La Especial, guiado por Ramón Ruiz Trejo, de 10 de Octubre 5 y medio con el también ómnibus número 5 de la empresa Auto Bus Amaro, que se dió a la fuga, sufriendo averías de escaso valor el primero de dichos vehículos.

DUODECIMA ESTACION

Un choque.

En M. F. de Castro y Fomento, chocaron el ómnibus 120 de la empresa Omnibus de la Habana, que guiaba Alberto Pérez Pino y el auto 4688, manejado por José Guzmán Santeiro, vecino de Domínguez y Vista Hermosa, Cerro, causándose averías ambos vehículos.

Con un vahído.

En el centro de socorro fué asistido de lesiones menos graves Ricardo Arias Viera, vecino de Mangos 4, las que sufrió al caer al pavimento en M. F. de Castro y Pamplona, víctima de un vahído.

Estafa.

Francisco Beiss Pena, vecino de Menocal 52 y medio, denunció haber vendido mercancías por valor de $3.80 a Manuel Suárez Menéndez, de Acierto 11, el que le dió para cobrar un billete de $20, viendo después que era falso.

Detención de un reclamado.

El vigilante 1833 detuvo a Rogelio Bavi Fleites, vecino de Guadalupe y Blanch, el que se halla reclamado por el juez correccional de la Cuarta Sección en juicio que se le sigue por infracciones municipales.

PARA CURAR ó ALIVIAR LA

TOS

TÓMENSE LAS ANTIGUAS Y RENOMBRADAS

PASTILLAS PECTORALES

DEL

Dr. ANDREU

Pídanse en las farmacias

ASMÁTICOS

usad los CIGARRILLOS y PAPELES AZOADOS del mismo AUTOR, que calman el ASMA al instante, por fuerte que sea

VIAS URINARIAS

IMPUREZAS DE LA SANGRE. DEBILIDAD NERVIOSA.

No sufra estas enfermedades. Cúrese en seguida con los

MEDICAMENTOS SOIVRE

VIAS URINARIAS: Blenorragia, (purgaciones), Uretritis, Prostatitis, Orquitis. Gota Militar, etc., del hombre y Vulvitis, Vaginitis, Metritis, Cistitis, Anexitis, Flujos, etc., de la mujer, por crónicas y rebeldes que sean, se curan radicalmente con los CACHETS DEL DR. SOIVRE. Precio de cajita: $1.25 moneda oficial.

IMPUREZAS DE LA SANGRE:—Sífilis (avariosis). Eczemas, Herpes, Ulceras, Varicelas, (llagas en las piernas), Erupciones escrofulosas, Eritemas, Acné Urticarias, etc., enfermedades que tienen por causas humores, vicios o infecciones de la sangre, por crónicas y rebeldes que sean desaparecen radicalmente con las PILDORAS DEPURATIVAS DEL DR. SOIVRE. Precio del Pomo: $1.25 moneda oficial.

DEBILIDAD NERVIOSA:—Impotencia, (falta de vigor sexual). Poluciones nocturnas, Espermatorrea (pérdidas seminales). Pérdida de la memoria, Debilidad muscular, etc., por crónicas y rebeldes que sean, se curan gradual y radicalmente con las GRAJEAS DEL DR. SOIVRE. Precio del Pomo: $1.25 moneda oficial.

DE VENTA EN DROGUERIAS Y BOTICAS

Nota:—Enviando 6 centavos en sellos de correo al apartado 2014, Habana, recibirá gratis libritos explicativos sobre el origen, desarrollo, tratamiento y curación de dichas enfermedades.

Navaja de afeitar VALET AutoStrop

¡Es facilísimo limpiar la navaja de afeitar "Valet AutoStrop"! No hay más que ponerla debajo de un grifo o sacudirla en el agua de la palangana. Todo ésto sin necesidad de desmontar ni una pieza.

¡OTRA VENTAJA!—Es tan fácil asentar la hoja que hasta un niño podría hacerlo. Después de unas cuantas pasadas por el asentador, la hoja queda perfectamente afilada, lo que garantiza suavidad y frescura para su cutis.

La navaja de afeitar "Valet AutoStrop" es algo más que una navaja de seguridad—es una navaja y un aparato de asentar las hojas ingeniosamente combinados en uno.

Representantes:
FRANCISCO A. FERNANDEZ
Egido 89 Habana

¿Es Vd. el primero en saborear su comida?

VD. quizás esté bajo la impresión de que es el primero en probar sus alimentos. ¡Error lamentable! Antes de que el manjar llegue a su boca ya ha sido contaminado por las moscas. Cuando se sienta Vd. a la mesa, ese alimento que le parece tan limpio y tan sabroso ha sido ya mancillado. Después de posarse sobre inmundicias, las moscas dejan en su mesa y alimentos los microbios de la parálisis infantil, tifus y otras enfermedades mortales. Proteja su salud y la higiene de su mesa—mate las moscas con Flit.

El Flit pulverizado, en pocos minutos, limpia la casa de moscas, mosquitos, chinches, cucarachas, hormigas y pulgas. Penetra en las rendijas que usan los insectos para esconderse y criar y destruye sus huevos.

El Flit pulverizado—sin dañar ni manchar el tejido más delicado—mata la polilla y sus larvas que destrozan la ropa.

Químicos famosos perfeccionaron el Flit. Es fácil de usar—mortífero para los insectos e inofensivo para el hombre. Altamente recomendado por los Inspectores de Sanidad. De venta en los principales establecimientos.

Distribuído por: Standard Oil Company of Cuba, Havana

M.E.C.D. 2016

El Banquete de Anoche de la Cámara de Comercio Americana

"DEL MISMO MODO QUE NOS FUIMOS DE SANTO DOMINGO, NUESTRAS ACTIVIDADES EN HAITI Y NICARAGUA NO SON PARA QUEDARNOS SINO PARA IRNOS LO MAS PRONTO POSIBLE"

Viene de la PRIMERA página

nen que tenerse como condiciones básicas para el adelanto económico de los pueblos.

UN MEJOR ESPIRITU DE COMPENETRACION

Nosotros no estaríamos satisfechos con esta expansión de nuestras relaciones comerciales si a ésta falta el contacto para desenvolver un mejor entendimiento y una más comprensiva simpatía que permita resolver los problemas vitales de nuestros pueblos. Nosotros necesitamos que los hechos se analicen con claridad, con inteligencia sana, con la mente abierta, con métodos científicos y con conclusiones fundadas. Pero nunca nos conformaremos con una mera apreciación intelectual.

COMPENETRACION ESPIRITUAL

La compenetración es cosa del corazón. Debe existir la simpatía que irrumpa rápidamente en estimación y afección. No hay garantía de amistad sin apreciación justa de las diferencias. La diferencia en los grupos y en las naciones salvan la vida de monotonía y dan a nuestras relaciones luz de fascinación. No importa, por notables que puedan ser las variedades de nuestros particulares ambientes; nuestras semejanzas son más fundamentales que nuestras diferencias. Nuestros propios problemas tienen para el observador experimentado muchos elementos en común. Bajo los contrastes superficiales se halla la raíz de la fraternidad entre pueblos democráticos, largamente requeridos por la solidaridad, la eficiencia y una justicia análoga. Puede ser aun larga la jornada que nos ha de conducir al fin; pero ya estamos en el camino. En la Sexta Conferencia Internacional Americana estamos todos dándonos consejos para ayudarnos mutuamente.

EL DISCURSO DE MACHADO Y EL PAN-AMERICANISMO

En su elocuente discurso de apertura de la Conferencia, el Presidente de Cuba dijo: "El Pan-Americanismo no es meramente el resultado de convenios, de tratados, o de nobles instituciones; es también y principalmente espíritu público, voluntad de pueblos, ideal colectivo".

El Pan-Americanismo descansa sobre cuatro pilares: El primer pilar es la Independencia. Es la política más firme de los Estados Unidos respetar la integridad territorial de las repúblicas americanas. Nosotros no tenemos política de agresión. Nosotros deseamos para todas las Repúblicas de América, no sólo que tengan una gran área de tierra, una gran población y una más grande riqueza; deseamos para cada una, desde la más pequeña, que se haga fuerte y no sea débil.

Sería una idea fátua pensar que los Estados Unidos desean que ninguno de los Estados de este continente pudiera ser débil o fuente de desorden. No habría ninguna ventaja para los Estados con ello. Nosotros no deseamos sus territorios; ya tenemos bastantes conflictos en nuestra propia casa, para ir a buscar responsabilidades al exterior. Los derechos que nosotros exigimos para nosotros mismos, estamos de acuerdo en que los disfruten otros.

Nada pudiera ser más feliz a los Estados Unidos que todos los países situados en las regiones del Mar Caribe pudieran ser fuertes, suficientes ellos mismos, llenando su propio destino, arreglando sus propios problemas, con paz interna y cumpliendo sus obligaciones afuera. Es en la fortaleza de estos poderes como Estados iguales y responsables y no en la debilidad de ninguno, que nuestra confianza descansa para la futura tranquilidad y el mutuo beneficio de nuestras relaciones.

ESTABILIDAD V. S. INDEPENDENCIA

El segundo pilar del Pan-Americanismo lo constituye la estabilidad. La independencia sola no es bastante. La independencia da solo oportunidades poro la estabilidad es esencial para tomar ventajas de ella. Es, pues, nuestro deseo fortalecer la estabilidad en interés de la independencia

Permítanme ilustrar mi discurso con un recuerdo:

LA INTERVENCION EN SANTO DOMINGO

Hace algunos años en circunstancias que no son necesarias revivir ahora, los Estados Unidos entraron en Santo Domingo. ¿Qué hicimos allí? ¿Qué hicimos para quedarnos? Por lo contrario, solo trabajames para irnos. Nos hubiera sido muy fácil permanecer, pero el Gobierno de los Estados Unidos siempre estuvo solícito para arreglar la terminación de su ocupación y retirar sus tropas ayudando ardiente y satisfactoriamente al pueblo dominicano para restablecer sobre sólidas bases un gobierno independiente.

Los líderes de todos los partidos se reunieron en consulta. Un plan de evacuación fué convenido; se hicieron arreglos para el establecimiento de un gobierno provisional y para el establecimiento de un gobierno permanente. Estos arreglos se realizaron y los Estados Unidos se fueron.

Fué para mí un feliz privilegio haber estado asociado con estas empresas que han tenido tan satisfactorio resultado.

Si nosotros hubiéramos ido con propósitos imperialistas nos hubiéramos quedado en Santo Domingo; pero nos fuimos. Nosotros dejaremos a Haití en cualquier tiempo en que aparezca una esperanza de estabilidad y puedo asegurar desde ahora que nuestra retirada no será ocasión para que se recurra al derramamiento de sangre.

Mientras tanto, estamos emprendiendo en todas las direcciones principales las bases para el establecimiento de condiciones estables y prósperas, no por que aun estemos en Haití y por que querramos permanecer allí, sino porque queremos irnos en las más rápida oportunidad.

NICARAGUA

En este momento estamos interviniendo en Nicaragua, pero lo que allí estamos haciendo y lo que hemos hecho responde al requerimiento de los dos partidos políticos en interés de una pacífica y ordenada elección. Pero no tenemos deseos de estar ni deseos de quedarnos. Lo que deseamos es que Nicaragua sea una nación fuerte, próspera, libre e independiente. Entramos allí enfrentando una exigencia imperativa y temporal y nos retiraremos tan pronto como sea posible.

LA BUENA VOLUNTAD INTERNACIONAL

El tercer pilar del pan-americanismo es la mutua buena voluntad de gobiernos fuertes y estables que no se fíen unos de otros no ayudan a la paz ni dan colaboración beneficiosa. Buena voluntad no significa identidad en los puntos de vista. Sería una candidez por que en todos los tiempos los amigos han tenido siempre diferencias de opiniones.

Los enemigos de esta buena voluntad están a la vista. Son aquellos que escarban para hallar en cada acto un motivo erróneo, que envenenan el aire con sus suspicacias; ellos son los que nunca están contentos, como dijo el gran jurista inglés Sidney Smith:

"Nunca se contentarán aquellos cuyo juego es estar siempre descontentos".

Afortunadamente, estos enemigos de las felices relaciones existentes entre nuestros países son pocos. Hace mucho ruido por que están constantemente activos; pero después de todo no pueden afectar las corrientes profundas de nuestra vida.

Una vez un catecismo provocó esta pregunta:

"¿Cuál es la diferencia entre Dios y el diablo "

Y la respuesta era:

"Dios excede al diablo en poder original y el diablo todo lo hace con actividad infernal.

EL MUTUO RESPETO

La buena voluntad descansa en el respetuo mutuo, en una común apreciación que no provoque desconfianza de los unos con los otros, las relaciones internacionales, la justicia, la base inconmovible de la voluntad; pero la confianza en la sinceridad de cada uno es esencial.

Deseamos la más amplia vulgarización de las informaciones; pero desgraciadamente el trabajo bien hecho, la calma y el esfuerzo paciente de aquellos que llevan la buena voluntad de las naciones en el corazón, rara vez contienen elementos sensacionales. Los elementos de nuestra paz y de nuestra felicidad, frecuentemente se apoderan del centro del circo y sus declamaciones llenan el aire. Pero esta necesidad fatal no nos atemoriza. Nosotros conocemos casos de honorables individualidades cuya reputación conocemos íntimamente, conocemos sus propósitos y sus actividades, que gradualmente van luego extendiendo en círculos más anchos hasta que llegan a estar a prueba de todo posible asalto. Así son nuestras naciones. Los que conocen la intimidad de nuestras relaciones internacionales saben la verdad. Las naciones que se conducen ellas mismas justamente y cuyo fin es el de establecer relaciones de mutuas ventajas con otras que respetan el derecho de las demás y toman a su cargo sus propias obligaciones internacionales, llegan a adquirir una reputación que no puede ser con éxito destruída.

En la promoción de la buena voluntad, organizaciones semejantes a esta cámara de comercio asumen un importante papel, por que la honrosa transacción de los negocios es tan importante como la honorable conducta diplomática. Nosotros todos tenemos a nuestro cuidado, en alguna extensión, la reputación de nuestra patria y si cada uno de nosotros llena su oportunidad de servirla, no tendremos por qué temer los ataques de la ignorancia y de la malicia.

LA COOPERACION

El cuarto pilar del pan-americanismo es la cooperación. La paz y la buena voluntad no son fines sino medios. Ellos nos dan la promesa, pero no el fruto; es trabajando en común que llegaremos a saborear los beneficios que las relaciones amistosas producen. La cooperación entre los Estados americanos no significa tampoco la organización de un super-estado. No significa que ninguna de las ventiúna repúblicas americanas o cualquier grupo de estas repúblicas intentará dominar a las otras.

Se trata de una cooperación entre iguales para obtener la ventaja común en aquellas direcciones en las que pueda haber una posibilidad de éxito.

Esta cooperación no significa que nosotros ignoramos las diferentes condiciones, ni las variadas circunstancias que rodean nuestras vidas.

Significa esperanzas mutuas, donde todos podamos ayudarnos para hacer conjuntamente lo que haríamos bien si lo hiciéramos solos.

No estamos atemorizados por futiles ansiedades futuras. No estamos planeando lo inobtenible. Es para nosotros, en nuestro día y para nuestra generación, la obligación de tomar parte en un mismo juego. Y si nosotros hacemos esto con sinceridad de propósitos y con ardiente deseo de afianzar la causa de la civilización hasta donde nosotros podamos hacerlo, las futuras generaciones gozarán regocijadas la herencia de nuestro trabajo. He dicho.

FUE PUESTO A FLOTE EN CAYO MAMBI EL "STGO. DE CUBA"

El Director Gerente de la Empresa Naviera de Cuba, nuestro distinguido amigo don Julian Alfonso, recibió ayer noticias de que el vapor propiedad de dicha Compañía "Santiago de Cuba", que desde la última semana del pasado mes de diciembre, estaba embarrancado en las costas de Cayo Mambí había sido puesto a flote.

El señor Eusebio Coterillo, el Inspector General de la Naviera, quien se trasladó a Cayo Mambí donde estaba embarrancado el barco puso a contribución todos sus conocimientos y actividades sobre salvamentos de buques, en lo que es experto. El señor Julian Alonso al propio tiempo pidió auxilios a la Compañía de Salvamentos establecida en Jamaica, habida cuenta de la posición del Santiago de Cuba, que impedía maniobrar sin grandes peligros a los otros barcos grandes de la compañía, y por poseer la empresa de salvamentos útiles y remolcadores apropiados al fin a que se dedica.

El más lisonjero éxito ha alcanzado el trabajo iniciado y hoy el Santiago de Cuba, el bonito barco de la Naviera, uno de los que cubre la carrera interinsular, manteniendo servicio en Puerto Rico, república Dominicana y Cuba, está siendo preparado ya para su remolque a la Habana.

EL BANQUETE

El banquete que anoche ofreció la Cámara Americana de Comercio de la Habana a la ilustre Delegación de los Estados Unidos a la Sexta Conferencia, ha sido, en esta sucesión de actos importantes que están realizándose, acaso el que por mucho tiempo se recuerde y sea insistentemente citado. Aparte del espectáculo deslumbrante, de la visión de luz y de belleza, del derroche artístico de los salones del Hotel "Almendares", asiento al encanto de una reunión admirable y marco decorativo a la alucinante hermosura de distinguidas damas, fué aquella reunión la escogida para lanzar sobre el mundo, especialmente sobre nuestro Continente, palabras de paz, de concordia y de esperanza; para explicar, por boca del ilustre estadista Evans Hugues, la política exterior de los Estados Unidos respecto de América, de los débiles pueblos del Caribe y Centro América. Palabras que fueron pronunciadas con unción casi religiosa y escuchadas con la atención piadosa de una parábola divina. Pensamientos que llevan el sosiego a veinte pueblos y alientos a millones de seres; conjunción harmónica que vivifica y levanta las energías y consagra, por bueno y por humano el Gobierno de las democracias ilustradas, para regir el destino de los hombres.

EL TRIUNFO DE LA CONFERENCIA

La Habana, sede de la Conferencia, podrá tener por mucho tiempo el privilegio de este triunfo: la explicación dilatadísima y amplia de la política americana. Sólo eso, constituiría el éxito de esta reunión insólita de pueblos, para examinarse cada uno y concurrir con sus fuerzas a la cooperación de las necesidades de los pueblos hermanos.

CUBA EL PAIS DE MAYOR CONSUMO DE PRODUCTOS AMERICANOS

Cuba, más que ningún otro pueblo de América, era el sitio apropiado para la realización del homenaje de anoche. Nuestro país se incluye en la estadística del comercio exterior americano como el que en más alta escala consume los artículos de la producción de los Estados Unidos. Ninguno le supera en la cifra de esa captación, que es anual y constante y cada día más progresiva. La Cámara de Comercio Americana, identificada con nuestros anhelos de mejoras, ha laborado insistentemente con mensajes y peticiones laudables a los gobernantes y los legisladores de aquel país, para el otorgamiento de ventajas comerciales y facilidades en el intercambio de los dos países. En instante de prueba, ha sido una institución que ha pensado en cubano, muy cerca de nuestros corazones. Y el acto mismo de anoche, ofrendado a sus ilustres compatriotas, era un mérito más, puesto por ellos para documentar su existencia, justificando como la Cámara de Comercio Americana representa prósperos intereses de norteamericanos radicados en Cuba; interesados en nuestros destinos y muchos de cuyos miembros han fundado en Cuba y con mujeres cubanas su "dulce hogar".

LA MARINA MERCANTE CUBANA

El Presidente Machado en su brillante discurso, impuso la que es hoy, en nuestra era, la visión del progreso: comercio, intercambio, productibilidad de recursos naturales y de la industria. Y lanzó sobre aquella reunión de hombres de negocios la afirmación cálida y entusiasta de fomentar durante su gobierno la Marina Mercante de Cuba de general anhelo, y cuyas promesas fueron acogidas con aplausos, porque se trata del gobernante cuyos deseos se materializan en seguida en una institución provechosa o una reforma trascendente en beneficio del pueblo. Y Cuba, ya en sus enormes progresos alcanzados, no necesita más que eso: realizar por sí propia su comercio con los pueblos vecinos y entre los pueblos mismos de sus costas, para ser uno de los países privilegiados de América, centro de la actividades de dos Continentes y acogiendo en su seno las modalidades de dos civilizaciones, fundiéndolas en un crisol de portentosos provechos.

LA CONCURRENCIA

Mientras reflexionábamos así, nuestra vista abarcaba el conjunto de aquella concurrencia, por mil motivos selecta. Recordamos a los señores:

INVITADOS DE HONOR

Hon. Gerardo Machado, Hon. Charles Evans Hughes, Hon. Noble Brandon Judah, Hon. Henry P. Fletcher, Hon. Oscar W. Underwood, Judge M. J. O'Brien, Dr. J. Brown Scott, Dr. Ray Lyman Wilbur, Hon. D. W. Morrow, Dr. Leo S. Rowe, doctor José I. Rivero, Honorable Carlos de la Rosa, doctores Rafael Martínez Ortiz, Antonio S. de Bustamante, Orestes Ferrara, Carlos Miguel de Céspedes, Clemente Vázquez Bello, Rafael Sánchez Aballí, Rafael Guas Inclán; Hon. Francis White; doctores Viriato Gutiérrez y Santiago Gutiérrez de Celis; señores L. J. Keena, Frederick Snare y M. A. Campa; doctor Francisco M. Fernández; señor T. C. Ulbricht; doctores Luis Machado y Néstor Carbonell; señores Chas. Boyd Curtis y Royal S. Webster; doctor Miguel Mariano Gómez; señor Antonio Ruiz; doctor Pedro Pablo Kohly; señor Cord Meyer; Major James Schwenck; señores Carlos Arnoldson, William P. Cresson, Mathew E. Hanna, Rafael Martínez Ibor, Julio de la Torre, Walter C. Thurston, Harold L. Williamson, José A. Montalvo, Cayetano Quesada, Copley Amory, Jr., Chester Lloyd Jones, José Agustín Fernández, José Emilio Obregón y Frederick Todd; doctor John D. Long; señores Luis Marino Pérez, W. T. Prendergast, J. H. Springer y William L. De Bost; Judge Miguel L. Muñoz; señores Jesse Isador Straus, Henry K. Norton, John Mc. Hugh, Chas. L. Bernheimer, James Brown, Charles T. Gwynne, R. A. C. Smith, Howard Ayres, David T. Warden, Mc. Carroll y Clarence Ludlum.

Un grupo de distinguidas damas entre las que recordamos a las señoras de T.Carlile Ulbrich, Gerardo Machado, Charles E. Hughes, Noble Brandon Judah, Carlos de la Rosa; señorita Ortiz; señoras de Henry B. Fletcher, Dwight W. Morrow, Orestes Ferrara, Oscar Underwood, Morgan J. O'Brien, Carlos Miguel de Céspedes, Clemente Vázquez Bello, James Brown Scott, Ray Lyman Wilbur, Rafael Sánchez Aballí, Rafael Guas Inclán, Francis White, Viriato Gutiérrez, Santiago Gutiérrez de Celis, M. A. Campa, Francisco María Fernández, Royal S. Webster, Charles Boyd Curtis, Néstor Carbonell, Antonio Ruiz, Cord Meyer, Miguel Mariano Gómez, Carlos Arnoldson, Rafael Martínez Ibor, Matthew E. Hanna, Julio de la Torre, Harold Williamson, Agustín Fernández, Frederick Todd, José Emilio Obregón y Luis Marino Pérez; señorita Mary Springer; señoras de Miguel L. Muñoz, William L. de Bost, Henry K. Norton, Jesse Isador Straus, Charles L. Bernheimer, John Mc Hugh, Charles T. Gwynne, R. A. C. Smith, Mc Carroll, Irvin W. Day, Anita Cannon.

Fué servido el siguiente

MENU

Celeri -:- Olives
Supreme de Fruits Bienvenue
Consomme Royale
Supreme de Rouget au four Havanaise
Poussin Cubain Independence
Filet de Boeuf piquet Amitié Sincere
Pomme Chateau
Laitue & Tomate Tricolor
Glace Vanille au Chocolat chaud
Arome Cubaine
Cocktails
Sauternes B. G.
Chateau "Pavie"
Champagne
Cigares

EL PUNTO DE VISTA AMERICANO DISCURSO DE MR. SNARE

El señor Federico Snare, a nombre de la colonia norteamericana pronunció las siguientes palabras:

Nuestro Presidente, Mr. Hugo Hortenstein, que es también el Presidente de la Cámara de Comercio Americana, dirigiéndola discretamente, lo que todos los Presidentes hacen; esto es, delegar alguno de sus deberes en otros como ha hecho en el que os habla y que ha aceptado a su vez con complaciente amabilidad.

EN NOMBRE DE TODOS LOS AMERICANOS

El principal deber y esto es un placer para mí, en nombre de la Cámara de Comercio que representa en realidad a todos los americanos que en Cuba viven, y en nombre de sus miembros presentes y ausentes, es el de dar la bienvenida colectiva a nuestros huéspedes, a los que los han recibido con tan cordial hospitalidad. esperando contribuir también nosotros a hacerles placentera su visita.

SATISFACCION ESPECIAL

Nos satisface especialmente tener en nuestra compañía a la Delegación Oficial de los Estados Unidos y a un miembro de nuestra propia familia, nuestro nuevo Embajador, coronel Judah. El y su joven esposa, aunque llegados hace poco, son ya sin embargo altamente estimados por nuestra colectividad.

También nos complace dar la bienvenida al Presidente y a los miembros asociados de la Cámara de Comercio de Nueva York, que aquí se hallan.

La mayoría de nuestros visitantes son Generales, Almirantes, o Delegados ocasionales que han venido con propósitos de divertimientos y esto sobresale de los caminos trillados hasta ahora.

LA VISITA DE MR. COOLIDGE

La visita del Presidente Coolidge, todavía enfocada en la retina de nuestros ojos, y el arribo del formidable séquito de distinguidos funcionarios de la Conferencia, ha tenido bastante peso para hacer variar nuestros prosáicos hábitos y pudiera ser un signo indicativo de deseados cambios.

De todas maneras, hemos logrado algo substantivo producto de honda reflexión con la presencia en la Habana de tanto americano de notabilidad y nombradía, porque ahora tenemos la oportunidad de confirmarles como los americanos que vivimos fuera de nuestra patria admiramos a nuestros conciudadanos de algún modo prominentes en la vida pública, ya dentro de los Estados Unidos o ya fuera de ellos, quizás con más concentrado interés que los que viven en su propia tierra. Cuan grato nos es verlos. tantos y tan distinguidos, aquí, en Cuba, en la tierra sobre la cual vivimos y a la que estamos tan íntimamente asociados.

Su Excelencia, el Presidente de la República, general Gerardo Machado, nuestro especialmente distinguido huésped, estamos seguros que no hubiera aceptado nuestra invitación si hubiera sido de mero pasatiempo; la ha aceptado con prontitud y ha venido con su Gabinete, para honrar a sus amigos norteamericanos que viven en Cuba y para honrar y dar la bienvenida a nuestros huéspedes procedentes de los Estados Unidos.

EL GENERAL MACHADO MERECE RESPETO DE LOS CUBANOS Y DE LOS AMERICANOS

El general Machado responde siempre a toda demanda que contribuya con saludable energía al progreso de los intereses de Cuba y para facilitar y promover la amistad entre nosotros. Cubanos y Americanos están igualmente de acuerdo en su entusiástico respeto y admiración por este maravilloso Presidente, que es como una inspiración para todos nosotros.

Cuba durante su administración, ha tenido la visión cercana a la realidad de ver construir la Carretera Central, nuevos acueductos, artísticos edificios públicos, leyes nuevas y todas esas ventajas que este país con diligencia cívica y su riqueza natural tiene derecho de esperar.

LOS AMERICANOS NO SON EXTRANJEROS EN CUBA

Nuestros huéspedes no son extranjeros en Cuba. En la legislación, en la diplomacia, en las finanzas y en otras avenidas análogas, ellos han tenido íntima coasociación con los asuntos cubanos; por eso, todos nosotros, huéspedes o anfitriones, estamos familiarizados con este bello país bendito por la naturaleza. Con un pueblo genial y un clima delicioso y en el cual todos desde su Presidente hasta el último de sus ciudadanos, somos sinceros amigos.

EL ESPIRITU DE AMISTAD COMENZO EN 1898

Este espíritu de amistad ahora tan definido como parmanente, se inició en 1898. Separadamente de los detalles concernientes a la intervención de ese año, que probablemente resultó igualmente ventajosa para las tres naciones en conflicto, hubo actos tan significativos sobre el suelo cubano en ese período como el trabajo que realizó el ejército de pacificación, el general Wood y sus auxiliares; el descubrimiento, basado en la sugestión del Dr. Carlos Finlay, de las causas de la trasmisión de la fiebre amarilla; comprobado prácticamente por el sacrificio heróico y voluntaria de americanos de ambos sexos, el arriamiento de la bandera norteamericana y el flameo de la cubana al entregar esta Isla a su pueblo. Estas acciones y otras análogas, revivieron la atención del mundo sobre los Estados Unidos y esos sucesos y motivos inspiraron la causa de la tremenda y espectacular expansión de nuestras relaciones internacionales durante los últimos 25 años.

LA COLONIA AMERICANA

Habiendo hablado de los americanos que viven en Cuba, debo decir quienes son, porque ellos están en Cuba y cuales son sus relaciones con el pueblo cubano.

Hay en Cuba unos 10.000 no incluyendo a los puertorriqueños, y de estos 10.000, 5.000, la mitad casi viven en la Habana. Muchos de ellos vinieron a Cuba durante la Guerra Hispano Americana o siguiéndola. Muy pocos éramos antes de 1898. Los primeros, como los que luego los han seguido, y los que definitivamente se han domiciliado en la Isla, vinieron atraídos por su clima, las posibilidades de negocios o por otras razones que ellos mejor que yo conocerán.

La mayoría sin embargo no vive en Cuba con la idea de explotar al país; antes bien, sí para ayudar a su crecimiento tomando parte, algunas veces eu ambas líneas, otras en forma más conspícua, en la edificación y desenvolvimiento de la República. Donde ellos han introducido los métodos americanos con éxito, con ellos han trabajado los cubanos compartiendo ambos, cubanos y americanos, los ventajosos resultados obtenidos y logrados.

EL PUEBLO DE CUBA ES TRABAJADOR

Algunos aseguran que Cuba últimamente, en su principal producción ha estado sufriendo aguda crisis debido a exceso de placeres y a demasiada actividad de esa clase, las que, semejante a lo que ocurre con el **gulf**, excede a las leyes del juego.

Pues bien, no hay deliberado amor al placer entre los americanos que en Cuba viven. Contrariamente a la idea exterior sobre los trópicos, el pueblo de Cuba, ya cubano o ya extranjero, es laborioso, maravilloso, por lo que su suelo, con su inagotable fertilidad y su clima, con sus delicias, producen esplendorosos resultados.

No existe una línea de negocios, salvo algunos muy contados, de la vida industrial de Cuba, en la que los norteamericanos y los cubanos no se hallen juntos trabajando o invirtiendo, hombro con hombro en las empresas locales. He ahí una genuina comunidad de intereses. La Cámara de Comercio Americana, en sus operaciones en un ancho campo, sirve a los intereses de ambos, de cubanos y de norteamericanos.

Todos nosotros disfrutamos de las ventajas de las leyes cubanas tal como los nativos las disfrutan, excepto la electoral. No existen contribuciones cubanas especiales aplicables a los extranjeros y nuestros compatriotas que en Cuba residen gozan de exención especial en los Estados Unidos.

LA VIDA SOCIAL CUBANO-AMERICANA

Entre cubanos y norteamericanos no existen problemas económicos ni sociales. En ningún país del mundo puede un extranjero aspirar a ser mejor o más cordialmente recibido que en Cuba. Aquí no hay barreras entre cubanos y cubanos, o entre americanos y americanos que impidan el más libre trato comunal.

Los que vivimos en la Habana o en su vecindad, tenemos el "Club Americano", organizado en 1901 para suplir la necesidad de un centro de recreación social. Este club ha sido un factor importante en la vida económica y en la vida social de la Habana. Hoy tiene más de setecientos asociados.

Nuestro Embajador en Cuba puede ver desde su residencia un suburbio bellísimo que llega hasta las orillas del Almendares, unas cinco millas. Prácticamente este gran desarrollo urbano se ha debido a la construcción del Country Club, aquí cercano, hace diez y seis años.

Los comienzos de ese Club, que es una institución cubana, se inició por suscripción de 500 pesos, escrita detrás de un sobre por seis americanos ansiosos de introducir en Cuba ese saludable deporte digno de la Habana. El resultado ha sido independiente de su éxito en otras direcciones y del placer que proporciona a sus asociados la inesperada —lo inesperado es siempre lo más delicioso—libertad y hogareña mezcla social de las varias nacionalidades que en Cuba están representadas por sus residentes. El gran valor de esta obra y sus efectos en la vida social habanera no pueden medirse, como no sea para recordar que otras ciudades están ya haciendo lo mismo.

UN INCIDENTE POLITICO

De lo dicho puede deducirse, señores, cuan considerablemente intervienen los intereses americanos en los intereses cubanos y los cubanos en el de los americanos; cuán amigables son las leyes, las costumbres y el pueblo; pero réstame decir también que los americanos deben mucho de su actual contento y satisfacción al Presidente de la República, por la habitual actitud de éste, no sólo hacia nosotros, sino hacia todos los extranjeros.

Antes de terminar, quiero contar un incidente en la vida política del caballero que preside la Delegación de los Estados Unidos y que hablará luego. Ocurrió este incidente hace veintiun años, al expirar su campaña para elegirlo Gobernador del Estado de Nueva York. El había dado a la publicidad la impresión que le había producido cuanto había visto en su largo viaje a través del Estado, dándole a aquella declaración todo el vigor de sinceridad que le es característica:

—Tengo, dijo, un intenso deseo de verme al servicio del pueblo que forma este gran Estado.

Yo tengo la seguridad que todos nosotros tenemos desde entonces presente el recuerdo de esta declaración y la línea paralela de su carrera política. La historia de este incidente no nos dice sólo lo que el sirvió al pueblo del Estado de Nueva York, sino cómo ha crecido su infleuencia desde entonces, más allá del límite de su Estado. Magistrado, Secretario, siempre en escala ascendente, hasta llegar al que esta noche ostenta, aunque no tan alto, sí tan honroso por la misma sencillez con que lo ostenta.

Señor Charles Evan Hughes:

Yo hablo en nombre de la colonia norteamericana, que sigue con interés el desenvolvimiento de la Conferencia y la parte que en ella toman nuestros huéspedes, y que se siente amablemente complacida por la oportunidad que se le ha ofrecido a la mayoría de sus miembros para conocerlos a ustedes personalmente y para ofrecerles sus servicios durante el tiempo que dure vuestra visita.

"ASPIRO--DIJO EL GRAL MACHADO--A QUE CADA PROVINCIA SEA EL CENTRO ECONOMICO DE SU REGION Y LA HABANA LLEGUE A SER EL CENTRO DE TODO EL MUNDO COMERCIAL"

Señor Presidente de la Cámara de Comercio Americana de Cuba.

Señores Delegados de los Estados Unidos.

Señores Miembros de la Colonia Americana.

Señoras y Señores:

Me satisface grandemente encontrarme presente en este homenaje que la Cámara de Comercio Americana de Cuba ofrece a la Delegación de los EstadosU nidos en la Sexta Conferencia Internacional Americana.

Agradezco de veras las afectuosas frases que en su discurso me ha dedicado el señor Frederick Snare, al hablar en nombre de la Colonia Americana y es motivo de regocijo para mí ver que persona tan significada exprese opiniones que enaltecen a mi pueblo y a mi Gobierno.

Quiero aseguraros que estoy aquí entre vosotros no solamente como Jefe de esta Nación que se honra con la presencia de Ustedes, sino también como el amigo que siempre está dispuesto a cooperar con los americanos que entre nosotros viven en sus actos y especialmente en aquellas que, como éste, son para honrar a compatriotas suyos que tanto lo merecen.

Cuba acaba de recibir otra gran prueba del afecto y consideración que por ella se siente en vuestra Patria, con la visita de su ilustre Presidente el Excelentísimo Señor Calvin Coolidge que, sin duda, llevará en su alma la imborrable impresión de la sincera demostración que hizo nuestro pueblo del verdadero afecto que siente por esa gran Nación.

ESTE ES UN GOBIERNO DE EJECUCION

Mi Gobeirno ha sido y es un Gobierno de ejecución, un Gobierno de realizaciones basadas en lo que un eminente pensador ha llamado la Ley Geográfica. Cuba es el eje en torno del cual giran las riquezas materiales y los intereses morales de dos mundos. Al norte de nuestro Hemisferio se encuentran, bajo la bandera de Washington y Lincoln, las industrias que nutren a las naciones de artículos manufacturados. Al sur, veinte naciones americanas producen en sus próvidas tierras las materias primas esenciales que alimentan a dichas industrias. Cuba misma, es el primer productor de azúcar que es tan esencial para la vida humana.

Esta disimilitud entre distintas entidades étnicas, es lo que destaca la unión que existe entre dos civilizaciones.

En Cuba, Señores, hoy contemplamos el incomparable espectáculo de la unión de los intereses de todas las naciones de nuestro Hemisferio en un haz de luz que irradia la comunidad de ideales, como están unidas sus banderas en fraternal proximidad en el recinto de nuestra Universidad, sede augusta del pensamiento americano del Norte y del Sur, como si el Amazonas confundiera sus aguas con las del Mississipi y los Andes sus nieves con la de las Montañas Rocky.

Cuba cumple su alta misión americana, que se evidencia pasando la vista por las estadísticas de su comercio internacional.

EL COMERCIO COMO FUNCION SOCIAL DOMINANTE DE LA VIDA MODERNA

El Comercio, en la vida moderna, ejerce una función social predominante. Es el gran motor que impulsa las actividades de los individuos y de los pueblos y es hoy el factor al que los hombres y los continentes deben ese gran sentido de solidaridad de que América, desde los días de Bolívar, ha sido cuna.

El medio geográfico es otro decisivo. El mar obligó a Holanda al ejercicio contínuo y preferente del comercio marítimo. Lo mismo acontece con Inglaterra. Cuba siendo una isla, no podía eximirse de esta ley de la Naturaleza. Es ella hoy centro de libertad económica y comercial; de esa libertad que apenas hace veinticinco años no conocían sus hijos. Para lograrla, los cubanos de mi generación empuñamos las armas y para eliminar dificiultades restrictivas de una tierra que está y debe de estar en la avanzada de la civilización. Cumpliendo ese programa de nuestra lucha por la independencia, en Cuba el derecho de comprar y de vender; el derecho de trabajar y de no trabajar; el derecho de elegir una ocupación o de adquirir una propiedad, los disfrutan en absoluto, no solamente los cubanos, sino también todos aquellos que no siendo cubanos, quieran venir a establecerse aquí y a cooperar en su desarrollo.

Pero la riqueza comercial de un pueblo no depende solamente de sus instituciones. En las relaciones comerciales existe otro factor de éxito tan poderoso como aquellas. Este factor es la cultura. El mundo moderno se distingue por la rivalidad mercantil e industrial, en las que todos tenemos parte, ya como productores, ya como vendederose, ya como consumidores. Si no existiesen gobierns capaces de impner un límite a esa rivalidad, el fraude y la fuerza bruta constituirían las armas usuales para la conquista de los mercados. Por lo tanto, debemos hacer todo lo posible para mantener las actividades de la vida económica dentro de los límites que marcan los principios de la civilización moderna y de la humanidad.

LAS LEYES INEXORABLES DEL PROGRESO. — LA HABANA EL CENTRO COMERCIAL DE AMERICA

Convencido yo de que estas leyes son inexorables, he querido que mi Gobierno impulse y desarrolle la vida comercial de la República en todas las esferas. He creado escuelas comerciales e industriales; he perfeccionado la enseñanza primaria y secundaria; he protegido a la enseñanza universitaria, para rendir de este modo a la cultura el homenaje que demanda el espíritu de los nuevos tiempos. He modificado los aranceles de aduana; he concertado tratados de comercio y postales; he nombrado comisiones especiales para que estudien nuestra evolución social y mercantil y he dedicado preferente atención a nuestra primera industria, la azucarera. Continuando en mi firme propósito de realizar las obras públicas que complementen este programa de mi Gobierno, he protegido el desenvolvimiento de los ferrocarriles, al extremo de haberse inaugurado hace un mes el Ferrocarril del Norte y me propongo que durante mi administración se cree la Marina Mercante Nacional. Es tan variado y tan vasto mi plan, porque estimo que la cultura comercial es vital en la vida de la nación y un fuerte baluarte de la independencia.

Con la construcción, ya iniciada hace algunos meses, de la Carretera Central, me propongo que los residentes de la Punta de Maisí puedan fácilmente acercarse a los del Cabo de San Antonio; que los productores de las regiones agrícolas de Oriente puedan cambiar sus productos con nuestros vegueros de Occidente; que la capital de cada provincia sea el centro económico de su región y que la Habana, admirablemente colocada por la naturaleza en el Golfo Mexicano, llegue a ser centro del mundo comercial de América.

En esta gran obra común que ha de traer marcados beneficios no solo para Cuba sino también para el resto de las naciones del Nuevo Mundo, estamos empeñados todos, cubanos y extranjeros que residen en esta tierra fecunda e interpretando el sentir de mi pueblo, os incito a que continueis colaborando en ella, como lo habéis hecho hasta ahora, con ese espíritu cordial de Americanismo que existe en nuestro ambiente.

Recibid todos, Señores, nuestra adhesión a este testimonio de afecto que se os ofrece y sabed que los corazones del pueblo cubano laten al impulso del deseo de hacer cada día más fuertes los lazos entre las naciones americanas y que nuestros brazos y nuestro espíritu están siempre al lado del ideal de Libertad y de Juticia, patrimonio de nuestro Hemisferio.

Champagne de honor a los periodistas americanos

Mañana, lunes, entre doce y una de la tarde, el Secretario de Obras Públicas, doctor Carlos Miguel de Céspedes, ofrecerá gentilmente un champagne de honor a los periodistas americanos que han venido en misión especial de sus respectivos periódicos, a la información de la Sexta Conferencia Panamericana, con cuyos trabajos interesantísimos mantienen respecto de Cuba la atención de la opinión americana.

Tan delicada cortesía congregará mañana a cuanto de extraordinario valer ha venido a Cuba, honrando a nuestro país y a la noble profesión de que son ilustres voceros.

CONCURSO DE VIAJES A LA EXPOSICION DE SEVILLA

BASES

1ª.—En nuestro edificio, situado en la calle de Paseo de Martí 103, en un lugar apropiado y perfectamente visible para el público, tanto de día como de noche, estará colocado un reloj con la esfera completamente tapada.

2ª.—Dicho reloj tendrá visible un contrapeso, que hace de cuerda y que hará un recorrido de cuarenta y nueve pulgadas en siete días.

3ª.—Todos los días, a partir del lunes 9 de Enero hasta el domingo 9 de Septiembre, aparecerá en el periódico un cupón, conteniendo un dibujo de la esfera de un reloj.

4ª.—El concursante, como elemento de juicio, se fijará en la altura que está colocado el contrapeso del reloj y, calculando el espacio que le falta por recorrer en relación con los siete días que emplea en su recorrido total, marcará en el reloj, cuyas especificaciones se encuentran en las bases una y dos, la hora y los minutos en que parará el reloj.

5ª.—Todos los lunes, a partir del 9 de Enero hasta el lunes 3 de Septiembre a las 11 a. m. y a la vista del público, se colocará el contrapeso del reloj, en un lugar indeterminado del recorrido e inmediatamente se echará a andar el reloj.

6ª.—Todos los lunes, a partir del 16 de Enero hasta el lunes 10 de Septiembre, a las 10½ a. m. también a la vista del público, se destapará la esfera del reloj y se tomará la hora y minutos que marque. Esta será la hora y minutos que se tendrá en cuenta para cada escrutinio parcial.

7ª.—En cada edición del DIARIO DE LA MARINA se publicará una fotografía del reloj en la que se podrá apreciar claramente la colocación del contrapeso en el momento de empezar a andar; esto lo hacemos en beneficio de aquellos concursantes que no puedan ver el reloj auténtico.

8ª.—Semanalmente se practicará un escrutinio, tomando para cada uno de ellos, la hora y minutos tomada del reloj en sus respectivas semanas. Cada acierto se contará por un punto y los diez que más puntos acumulen durante todo el tiempo que dure el concurso serán los ganadores de los diez premios. En el caso de que resulten dos o más empatados, dentro de los diez primeros lugares, la suerte dirá quiénes serán en definitiva los agraciados.

9ª.—Cada concursante deberá marcar claramente en la esfera que tiene el cupón, la hora y minutos en que, a su juicio, parará el reloj, y además la escribirá en el lugar señalado en el propio cupón. En el supuesto caso de no estar conformes ambas indicaciones, prevalecerá la escrita. Cada concursante podrá remitir tantas soluciones distintas como desee; quedando entendido que sólo podrá acumular un punto en cada escrutinio parcial.

10ª.—Los cupones irán contraseñados y cada semana se cambiará la contraseña. Solamente serán válidos para cada escrutinio parcial, los cupones que lleguen a nuestro poder antes de las doce de la noche del día anterior al correspondiente acto de destapar la esfera.

11ª.—Los cupones pueden ser remitidos por correo, dirigidos al Departamento del Concurso o depositados en el buzón que desde el lunes 9 de Enero estará colocado en nuestro edificio de Paseo de Martí 103, Departamento de Anuncios Clasificados.

12ª.—El concursante deberá escribir en el cupón, con toda claridad, su nombre, dos apellidos y domicilio.

13ª.—La caja del contrapeso quedará sellada por **Notario Público** cada vez que se eche a andar el reloj y la hora y minutos válidos para cada escrutinio se harán constar en Acta Notarial.

14ª.—La hora y minutos en que aparezca parado el reloj, y la hora y minutos en que se eche a andar, se publicarán oportunamente.

15ª.—Semanalmente se harán públicos los escrutinios parciales y la situación de cada concursante.

AVISO IMPORTANTE

EN BENEFICIO DE LOS CONCURSANTES, HEMOS REDUCIDO LA DURACION DEL RECORRIDO DEL CONTRAPESO A 7 DIAS, EN VEZ DE 8, COMO PUBLICAMOS ANTERIORMENTE. LA DISTANCIA A RECORRER, SERA LA MISMA: 49 PULGADAS.

M.E.C.D. 2016

-Biltmore Habana-

En Construccion

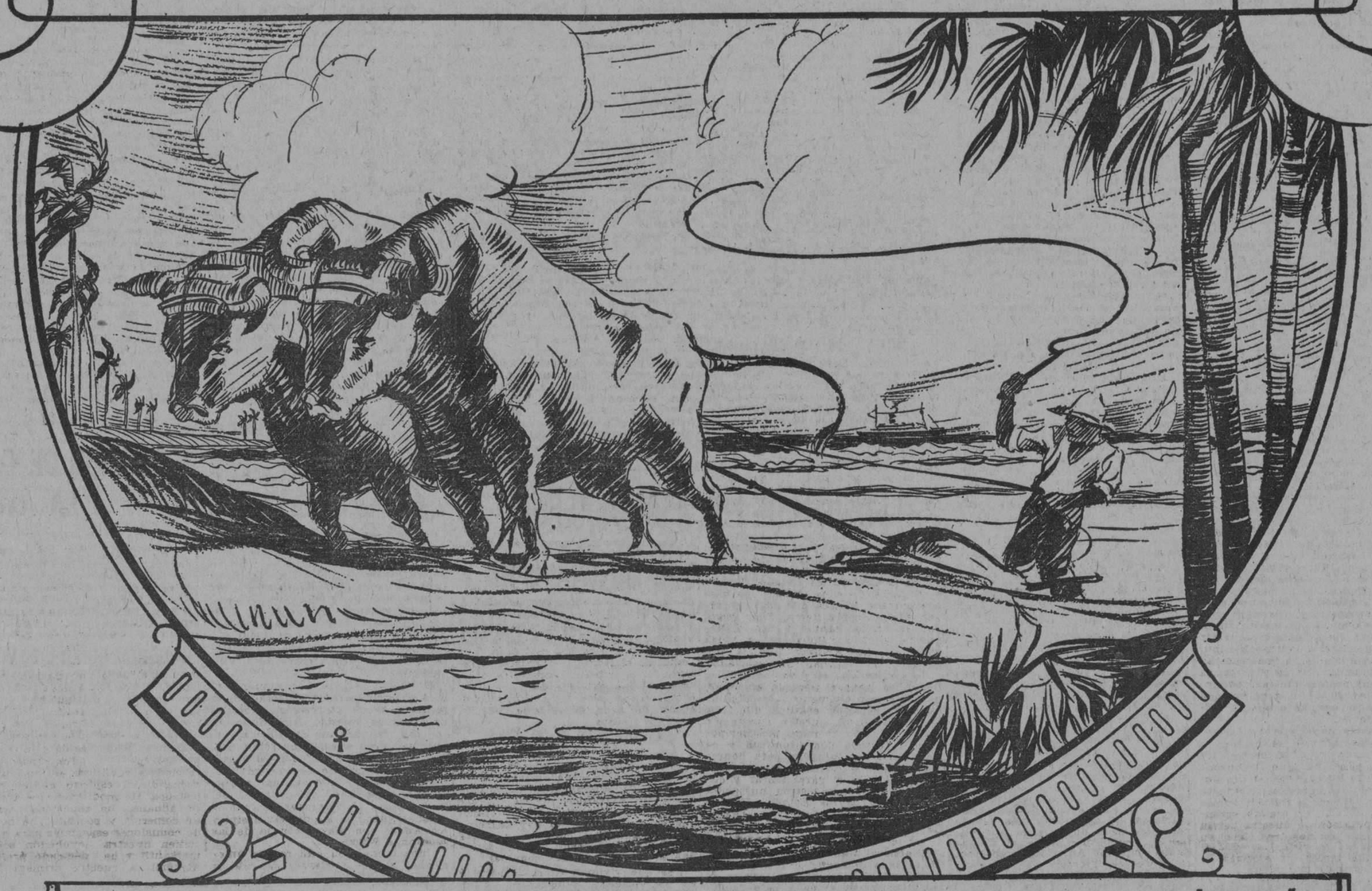

Como en la Epoca del Hombre Primitivo, los Bueyes arrastrando los Arados, cooperan en la creación de la más hermosa Playa del Mundo

EN CUBA,

a muy poca distancia al oeste del histórico castillo del Morro y de las casas y parques de la Habana, en una extensión de litoral bañado por las azules aguas del Golfo, se está realizando un cambio milagroso.

LENTAS YUNTAS DE BUEYES,

están jugando un papel importante en el desarrollo de la belleza panorámica de Cuba, que añadirá nuevo esplendor a la Perla de las Antillas. Esos tractores del Ayer primitivo laboran ahora con su arcaica lentitud, se levantará muy pronto,

BILTMORE HAVANA,

el lugar más delicioso y elegante del hemisferio occidental, el cual eclipsará, por la variedad y calidad perfecta de sus atracciones, a Deauville o a quialquier otro sitio de recreo del Viejo Continente.

EL REPARTO MAS BELLO DEL MUNDO

Ahí, creado en medio de un paisaje edénico, bajo un clima ideal, Biltmore completará la belleza de ese paraíso terrenal con los éxitos triunfales de los mejores arquitectos de los tiempos modernos. Los planos de algunas de las residencias están terminados; la construcción de otras comenzará inmediatamente.

UNA MAGNIFICA PLAYA.

Con una extensión de dos millas y media bañada por las olas del Golfo de México, será dotada con todos los adelantos de los balnearios y parques de diversiones más famosos de Europa.

LAGUNA PARA SPORTS ACUATICOS.

Cerca del edificio del "Havana Biltmore Yacht & Country Club" actualmente en construcción y que será inaugurado solemnemente en Enero de 1929, hay una pintoresca laguna que constituye otro de los múltiples atractivos del encantador suburbio.

BILTMORE ES COMPLETAMENTE DISTINTO,

a todos los demás suburbios de Europa y América, y de este mismo país. Sin ninguno de los inconvenientes que rodean a las ciudades modernas, su vecino más próximo es la pintoresca y somnolienta Habana, con la quietud de las ciudades del viejo continente.

SOBERBIO CAMPO DE GOLF.

Situadas en una parcela especialmente escogida, las villas estarán colindantes con el "Havana Biltmore Yacht & Country Club" y su espléndido campo de 18 hoyos, dispuesto y construído por Donald Ross, maestro entre los maestros en esa materia. Desde cada hoyo se podrá contemplar el soleado mar del trópico y centenares de majestuosas palmas añadirán su exótica gracia al seductor conjunto. El campo está cubierto con una alfombra de yerba de Bermuda, suave como terciopelo.

A 25 MINUTOS DE LA HABANA.

En extremo cómoda será la comunicación de Biltmore con la capital, por automóvil, por una de las Avenidas más perfectas del Mundo, atravesando los suntuosos jardines de los Parques y las residencias más elegantes de Cuba. Este boulevard: la Avenida "Carlos Miguel de Céspedes", es un ejemplo notable de la excelencia de la roca de coral aplicada a la construcción de camino, sistema éste muy generalizado en Cuba.

NO PIERDA ESTA OPORTUNIDAD.

Véanos o vaya en su automóvil, hoy. Una semana después, pudiera ser tarde. Cuando la encantadora belleza y envidiables ventajas del Biltmore Havana sean conocidas, habrá un gran número de compradores, que rápidamente absorberán todas las parcelas disponibles.

Para toda Información referente a estas Propiedades

PRADO 102.
M-2812
A-5043.

"Havana Biltmore Realty Co."

Pasaje del Hotel
Sevilla-Biltmore
A-2889

Terrenos para Residencias de Distinción

M.E.C.D. 2016

RESULTO ADMIRABLE EL VIAJE DE DIVULGACION CIENTIFICA, HECHO POR AMERICA POR EL PADRE LUIS RODES

El insigne jesuita pronunció más de treinta conferencias, siendo honrado con innumerables agasajos por la intelectualidad Sur americana. Un ilustre brasileño sale de N. York para la Habana

NUEVA YORK, enero 21 (Por Zárraga, desde nueestra Redacción en el Hotel Alamac, Broadway and 71st Street).

EL TRIUNFAL VIAJE DE DIVULGACION CIENTIFICA DEL PADRE RODES POR AMERICA

Se encuentra en Nueva York el insigne jesuita Padre Luis Rodes, director del Observatorio de Ebro, que acaba de realizar una larga jira de divulgación astronómica por los principales centros culturales de la América del Sur. El Padre Rodes, que además de profundo hombre de ciencia es orador de muy fácil palabra, pronunció más de treinta conferencias, siendo honrado con innumerables agasajos por la intelectualidad suramericana. Los astrónomos norteamericanos, que admiran al Padre Rodes desde hace muchos años, le han recibido en Nueva York con todos los honores y le han invitado a que dé aquí una serie de conferencias.

Estas coincidirán con la publicación en inglés de su última obra magna, titulada "El Firmamento", que el director del Observatorio de Mount Hamilton, de la Universidad de California, ha declarado ser la mejor de cuantas se escribieron hasta el presente sobre astronomía en general.

UN ILUSTRE BRASILEÑO SALE PARA LA HABANA

Después de haber pasado unos días en Nueva York, en compañía de su esposa y de sus dos hijas, el próximo sábado saldrá para la Habana, por la vía de la Florida, el ilustre hombre público sudamericano, doctor Lindolfo Collor, delegado del Brasil ante la Conferencia Pan Americana. El doctor Collor es el leader del estado de Río Grande do Sul en la Cámara Federal de Diputados.

Ha sido ministro plenipotenciario en misión especial y su nombre figuraba, últimamente entre los candidatos más probables al alto cargo de ministro de Hacienda del Gabinete del doctor Washigton Luiz, presidente de los Estados Unidos del Brasil. Ejerció desde muy joven el periodismo, con brillo y elevación de miras, desempeñando actualmente la jefatura de la redacción del imprtante rotativo de Río de Janeiro "El País" donde sus artículos sobre finanzas y diplomacia son leídos siempre con interés; defendiendo en los primeros la política económica del actual jefe del Estado, y en los segundos tratando de orientar y mejorar los servicios del personal que representa al Brasil en el exterior.

En el mismo tren saldrá para la Habana nuestro antiguo compañero, el caballero consejero de la Legación de Cuba en Río de Janeiro, doctor José Gómez Garriga.

LAS ACTIVIDADES DEL GALICIA SPORTING CLUB

La junta directiva del Galicia Sporting Club, que tan laboriosa campaña está efectuando para duplicar el número de sus socios, ha invitado al cónsul general de España, Don Rafael de Cásares Gil, para que el próximo día 4 de febrero, aniversario de Concepción Arenal, dé una conferencia acerca de la inmortal pensadora. El acto se efectuará en el salón bautizado con el nombre de "Rosalía de Castro". Actívanse también los prepartivos para la solemne iinauguración oficial de la Casa de Galicia, a cuya apertura fué invitado el alcalde de la Coruña, don Manuel Casas Fernández, que ya contestó aceptando.

TRIUNFO DE UN BARITONO GALLEGO

En el Engineering Auditorium de Nueva York se ha presentado dando un brillantísimo concierto el joven gallego Antonio Castaño López, poseedor de una hermosísima voz de barítono.

Fué aplaudidísimo y se le augura halagador porvenir como cantante. Este muchacho vino a América como impresor y ultimamente ejercía el oficio de peluquero en el salón de belleza que dirige su esposa. De otra peluquería salió el tenor Valeriano Gil, al que tanto se admira ya en los Estados Unidos.

EL DEBUT DE LA SOPRANO RUSA NINA KOSHETZ

La soprano rusa Nina Koshetz, que cantará en la Habana en marzo ha sido muy discutida en su debut en Nueva York. Con un programa de Bach, Faure, Revel, Migot, Martini y varias canciones rusas, inglesas y mejicanas se presentó al público neoyorquino la notable soprano en el escenario del Town Hall, acompañada por el excelente pianista Pierre Luboschutz. El programa era interesantísimo, el teatro estaba lleno y Mme Koshetz recibió aplausos y flores en abundancia.

Pero, a pesar de las manifestaciones de agrado del auditorio, la crítica se muestra hoy exigente con la cantante y se la discute con apasionamiento, aunque siempre, claro esta con el respeto y la consideración que se deben a su reputación sólidamente establecida desde hace muchos años en Europa y América. Nina Koshetz, a nuestro juicio, no desmereció de su fama, y a instancias de sus oyentes se vió obligada a repetir varios de sus números, añadiendo algunos extras, con la gentileza en ella habitual, que le valieron efusivos aplausos. La artita parecía no encontrare anoche en perfecto estado de salud y a esto se debe, sin duda alguna, que la crítica censure cierta aspereza en la emisión de la voz que pudo advertírsele en diversos momentos durante la noche.

TROTZKY PROTESTA DE SU DESTIERRO

BERLIN, Enero 21. — (SR). — Leon Trotzky y sus compañeros desterrados de Rusia por su oposición al regimen soviético han dirigido un mensaje a la Tercera Internacional Comunista protestando formalmente contra su destierro y apelando en pro de la restitución de su partido. Los comunistas lo publicaron en el periódico socialista "Vorwaerts" de esta Capital.

EL PRESIDENTE DE IRLANDA LLEGO AYER A CHICAGO

Thomas Cosgrave fué recibido con gran entusiasmo y es agasajado con fervor

CHICAGO, enero 21.—(UP) Chicago ha recibido con entusiasmo y está agasajando con fervor a William Thomas Cosgrave, Presidente del Estado Libre de Irlanda.

La población irlandesa de la ciudad acudió en gran número a la estación, se hizo destacar en todo el trayecto de la manifestación y en el banquete que la siguió.

El Alcalde William Hale Thompson, que ha luchado por eliminar al Rey Jorge III de los textos de las historias de Chicago del mismo modo que Cosgrave y sus antepasados luchaban por expulsarlo de la Verde Erin, obsequió con un banquete a los viajeros irlandeses.

El alcalde Thompson elogió en un breve discurso a los irlandeses y a la ayuda que prestaron a los Estados Unidos en la conquista por la independencia. Cosgrave dijo por su parte que los Estados Unidos eran la inspiración de Irlanda.

El Presidente irlandés aseguró también a Chicago que las historias de la revolución que usan las escuelas irlandesas son favorables a los Estados Unidos, lo cual es más de lo que Thompson y sus partidarios pueden decir de los textos utilizados en las escuelas de Chicago.

Los temores de que los inconmovibles partidarios de la libertad de Irlanda pudieran causar disturbios en las fiestas de Cosgrave resultaron infundados, acaso por la vigilancia de la policía de esta ciudad, que es tan irlandesa como el ejército del Estado Libre.

Después del banquete, los irlandeses fueron recibidos en la Unión League Club. Luego, depositaron coronas en el pedestal de las estatuas de los generales Grant y Sheridan, en el Parque de Lincoln.

Por la noche, se les ofreció un banquete por el Club de Irlandeses.

AFLUYEN CADA VEZ MAS LOS PREMIOS A LOS CONCURSANTES EN CADA UNA DE LAS NACIONES INSCRITAS

El Concurso Internacional de Oratorio Estudiantil será este año un soberbio acontecimiento

Acabamos de recibir dos ejemplares de la revista "The National Oratorical Contest News", que publica el Comité Ejecutivo Central de Wáshington, con las últimas noticias sobre la organización internacional de los Concursos de Oratoria Estudiantil.

En todas partes la prensa, las autoridades y las asociaciones de toda clase se están apresurando a ofrecer estímulos especiales a los concursos dentro de cada país. En Canadá, catorce periódicos de los más importantes han ofrecido donar una gran copa. Francia anuncia que premiará los vencedores de la fase nacional con una excursión de dos semanas a París y otros lugares del mayor interés, tales como Malmaison, Versalles, Chateau-Thierry, Reims, Avignon, la secular Carcasona y la Riviera francesa.

Inglaterra hará grata la permanencia en Londres de los triunfadores de su torneo nacional, los que serán recibidos con grandes honores en el Banco de Inglaterra, la Catedral de San Pablo, las dos Cámaras del Parlamento, la Abadía de Westminster, el Museo Británico, la Galería Nacional y la Tate.

Habrá excursiones en automóvil al Castillo de Windsor, el famosísimo Colegio de Eton, la Universidad de Oxford y otros lugares de gran interés histórico y cultural.

En los Estados Unidos son hasta ahora cuarenta y tres los grandes periódicos que patrocinan estos Concursos, bajo la presidencia del señor Frank B. Noyes, del "Washington Star", en la capital; del señor Adolfo S. Ochs, editor del "New York Times", en la gran metrópoli; del señor Walter A. Strong, del "Chicago Daily News", en Chicago; del señor William L. McLean, del "Philadelphia Bulletin", en Filadelfia; y del señor Harry Chandler, de "Los Angeles Times", en Los Angeles.

Nuestrc propósito es, desde luego, hacer que este Concurso revista entre nosotros los mayores atractivos para los alumnos que lo distingan con su participación. Pocas veces una idea ha encontrado en el mundo una mayor aceptación que la de estos Concursos. En menos de cinco años son ya diez las naciones que los cultivan: Cuba, Estados Unidos, Francia, Inglaterra, Canadá, Alemania, Holanda, México, Argentina y Japón.

Las bases serán dadas a la publicidad en la semana entrante. Hemos querido meditarlas y ajustarlas a nuestro medio, para que dentro de su simplicidad, no ofrezcan dudas ni complicaciones en su práctica.

Hemos ya recibido numerosas cartas (toda la correspondencia deberá dirigirse al señor José D. Cabús, encargado de la dirección y gestión del Concurso) de alumnos deseosos de participar del torneo.

Serán admitidos en el Concurso todos los alumnos de los colegios superiores que no hayan cumplido diez y nueve años el próximo primero de febrero. Esta condición es internacional. No obsta, desde luego, que sólo para las competencias nacionales se haga alguna concesión en este sentido, pero los alumnos comprendidos fuera del límite nacional tendrán que formar secciones especiales, sin derecho a ostentar el título de campeón nacional.

Los concursantes que hayan triunfado en la fase nacional tendrán que reunirse en Washington el ventitrés de octubre de este año, para optar por el título mundial, bajo un jurado formado por eminencias del foro de los Estados Unidos.

ENCUENTRASE EL CADAVER DE UN AVIADOR

SANTA MONICA, enero 21 (UP) —Se ha encontrado el cadáver del aviador perdido Fred Hoyt a cuatro kilómetros del lugar donde se destrozó su avión en Idaho, según telegrama recibido y trasmitido por un hermano del difunto aeronauta, a su madre, la señora Geo Hoyt, que reside en esta ciudad.

UNA DULCERIA QUE INFRINGIA LAS ORDENANZAS

Ocupó la sanidad gran cantidad de colorantes nocivos y de dulces en mal estado

Cumpliendo instrucciones del Local de Sanidad de la Habana, los Inspectores especiales señores Horacio Consuegra y Ramón Barreras se personaron en la dulcería sita en Castillo números 53 y 55, de la propiedad del señor Gabriel M. Rivero Fiallo, que tiene arrendada al dulcero señor Andrés Martínez.

Dichos inspectores procedieron, luego de realizar una inspección, a ocupar distintos colorantes al parecer de procedencia mineral.

Los señores Barreras y Consuegra dieron cuenta al doctor Pérez y López Silvero, quien minutos después se personó en la referida dulcería, y ordenó a sus subalternos dejaran en depósito los colorantes ocupados, disponiendo asimismo que se tomaran muestras para su análisis en el Laboratorio Nacional, pues entre los colorantes ocupados a simple vista parece que se trata de carmín y anilina roja, cuyo empleo se considera por la Ordenanzas Sanitarias como un delito.

También el doctor Pérez y López Silvero dispuso que por los mencionados inspectores especiales se procediera a la destrucción y petrolización de veintiséis pomos de frutas, que se encontraban en mal estado.

De todo lo actuado se levantó el acta correspondiente.

INSPECCION ESPECIAL SANITARIA AL PUEBLO DE MORON

En el tren de las once de la noche de ayer partió para Morón, provincia de Camagüey, una comisión de inspectores especiales de Sanidad y Beneficencia, con el fin de proceder a realizar una inspección minuciosa y comprobar las infracciones sanitarias que, según noticias recibidas por el Secretario, allí existen.

La Comisión de sanitarios está integrada por los doctores J. Guiralt y Armando Pascual, este último inspector del Servicio de Abasto de Leche, y los señores Salvador Castañer, Bernardino Pino y Alberto S. Rodríguez, del Negociado de Inspección Domiciliaria de Casas y Establecimientos.

La visita de inspección que girarán los referidos funcionarios de Sanidad es análoga a la que hace varios meses realizaron esos mismos inspectores y otros más en las ciudades de Cárdenas, Ciego de Avila, Cienfuegos, Santa Clara y Camagüey.

UN HERMOSO PERRO-LOBO, GUARDIAN FIEL DE UNA NIÑA DE 3 AÑOS, FUE CONDENADO A MUERTE POR "ASESINO"

Las declaraciones de un agricultor y de su criado están de acuerdo en que el animal dió muerte a 36 ovejas; pero la dueña del animal llevará el asunto "hasta el Supremo"

MOUNT STERLING, Kentucky, enero 21. — (U. P.) — Aunque dos tribunales inferiores han decretado la muerte del perro policía alemán "Kaiser Bill", convicto de haber matado a treinta y seis ovejas, el hermoso animal no será ejecutado de poder evitarlo su ama, la señora Minnie Gay.

—Llegaré en mi apelación hasta el Tribunal Supremo de los Estados Unidos—dijo—. El animal es inocente y lo demostraré".

El juez Prewitz, que dictó la pena, dispuso que se llevara a cabo la sentencia, a reserva de la resolución de una apelación al tribunal superior de Kentucky. La señora Gay expresó el sentimiento de cientos de amantes de animales, que consideran la proyectada ejecución como "inhumana", aunque de estos sentimientos no participa el agricultor J. P. Young, que insiste en asegurar que "Kaiser Bill" le mató las treinta y seis ovejas.

Las declaraciones de Young y de un criado de color han perdido al perro, pero ninguno de ellos ha demostrado contundentemente que el animal sea el asesino de las ovejas. Partiendo de este supuesto, los abogados de la señora Gay esperan salvar al animal y obtener su libertad.

La carrera pública de "Kaiser Bill" comenzó una mañana del verano pasado. Era el amanecer, y el rebaño de Young pastaba cerca de una laguna. Una sombra que se movía ligeramente surgió súbitamente de detrás de la cerca. Se lanzó sobre una oveja y luego sobre otra y les destrozó el cuello. Así hizo con una tercera y cuarta, y luego desapareció.

Yuogn salió en su persecución creyendo que el matador era un lobo, pero la búsqueda resultó estéril. La calma reinó en el rebaño durante una semana, hasta que una mañana, al despertarse Young se encontró con que habían sido muertas otras ovejas. En lo sucesivo, Young y su criado se pusieron en observación, a pesar de lo cual seguían pereciendo ovejas.

Todo tiene su momento culminante. Una tarde, mientras Young cuidaba las ovejas que le quedaban, vió un lobo o perro, cuya descripción se semeja a la de "Kaiser Bill", lanzarse contra el rebaño y dar muerte a otra oveja.

Young trató de matar al animal de un tiro, pero el perro escapó. Denunció el caso, y "Kaiser Bill" fué llevado ante los tribunales.

El asunto no se tomó en serio, hasta que se declaró culpable al perro y se le sentenció a muerte. Su dueña declaró que "Kaiser Bill" es inofensivo, siendo la mascota y guardián de su niña de tres años, Ann. Los testigos corroboraron el testimonio, pero el tribunal aceptó las declaraciones de Young y su criado. El abogado de la señora Gay apeló, y se dejó en libertad al perro bajo fianza de trescientos dólares. El asunto está ahora en manos de los tribunales.

De este modo, el Estado de Kentucky se verá frente a una nueva situación, de ordenar la ejecución de un perro condenado a muerte como "asesino".

Para ejecutarlo habrá que buscar algún medio que no haga padecer al animal, acaso el cloroformo. Pero la señora Gay insiste en que no será esto necesario, porque el perro es inocente.

UN CAÑON DE GAS QUE REVOLUCIONARA LA AVIACION MILITAR

COPENHAGUE, enero 21. — (U. P.) — El ingeniero danés residente en Maribo, Arnoldo Christensen, ha inventado un cañón de gas, que los peritos consideran llamado a revolucionar la aviación militar. El cañón dispara masas gaseosas, girando como un molino de viento, que deja en el acto inconscientes a los tripulantes del avión enemigo. El proyectil recorre trescientos metros cada dos segundos, y puede ascender a una altitud ilimitada.

HUNGRIA QUIERE DEVOLVER LAS AMETRALLADORAS A AUSTRIA

VIENA, enero 21 (UP)—Se anuncia oficialmente que Hungría ha ofrecido devolver a Austria los cinco vagones de ferrocarril conteniendo ametralladoras, que la última trató de recuperar el primero de enero.

Austria ha rehusado recibir los vagones alegando que es imposible por el momento conocer si su contenido actual es igual al que tenía en Enero.

EL LEGIONARIO DOTY REGRESO A SU PUEBLO

BILOXI, Estado de Mississippi, enero 21 (UP)—Hoy ha regresado a su patria Bennett J. Doty, soldado norteamericano ex-miembro de la Legión Extranjera Francesa durante la guerra contra los rifeños en Marruecos. Sus convecinos le tributaron un entusiasta recibimiento.

Manifestó haber experimentado los azares de la lucha y la vida de prisión. Dotty fué hace poco puesto en libertad en una prisión militar francesa, donde cumplió una condena por deserción, después de haber sido indultado de la pena de muerte, gracias a su brillante actuación en la guerra mundial. El asunto Doty mereció en su día la atención de toda la prensa de los Estados Unidos, que hizo grandes esfuerzos por salvarlo del fusilamiento.

LOS EMBARQUES DE ANIMALES SALVAJES

WASHINGTON enero 21 (UP)—Las tarifas de fletes de expreso sobre embarques de animales salvajes se basarán en lo sucesivo en el valor de éstos, según ha dispuesto hoy la Comisión de Comercio Inter-Estados.

Se aplica esta resolución a los monos, caimanes, jirafas, etcétera y ha sido el resultado de quejas por daños formuladas por jardines zoológicos y circos.

LA MAYOR
31 EDIFICIOS
600 EMPLEADOS
SARRÁ
DROGUERIA
ABIERTA TODOS LOS DIAS
TODA LA NOCHE LOS MARTES

LA ELECCION DE LOS DELEGADOS DE CUBA A LA CONFERENCIA DEL TRABAJO QUE HABRA EN GINEBRA

La Unión de Dependientes-tarjadores del puerto de la Habana se dirige al honorable señor Presidente de la República con el fin de que sea aprobado el proyecto de reglamento de 1926

"Habana, 23 de Enero de 1928.
Honorable señor Presidente de la República.
Honorable señor:

En cumplimiento de acuerdo tomado por el Comité Ejecutivo de esta Colectividad obrera en sesión celebrada en la noche del 21 del actual, tenemos el honor de dirigirnos a usted exponiéndole lo siguiente:

Estando próxima la fecha en que esta República ha de designar los delegados que deben formar parte de la Delegación de Cuba a las reuniones anuales de la Conferencia Internacional del Trabajo que ha de tener lugar en Ginebra, de acuerdo con el artículo 389 de la Parte XIII del Tratado de Versalles, y debiéndose proceder a la elección de los delegados y asesores patronal y obreros, es por lo que elevamos esta exposición a su respetable autoridad para rogarle se digne impartirle su aprobación al proyecto de reglamento que fué redactado y elevado a su superior autoridad en el año de 1926, por el Honorable señor Secretario de Agricultura, Industria y Comercio cuyo reglamento regula la forma legal para la elección de los referidos delegados patronal y obrero, evitándose con ello el disgusto que en nuestra clase se produce siempre que a dicha Conferencia concurran en representación del obrerismo organizado en Cuba, individuos que titulándose obreros no obstante la genuina representación de los mismos, toda vez que la clase obrera de Cuba desea que en todos los actos en que nuestra República se encuentre representada quede a la altura que la misma se merece.

Tenemos la seguridad que el Honorable señor Presidente, interpretando nuestros verdaderos sentimientos y aspiraciones, atenderá nuestro ruego

De usted muy atentamente, s. s.,
M. A. Comellas, Presidente.
Alfredo Padrón, Secretario

ESTADO DEL TIEMPO

NOTA DEL MEDIODIA DEL SABADO

Un centro notable de alto barómetro se encuentra sobre la Luisiana con 178 milímetros extendiéndose la alta presión por Méjico, el Golfo de Méjico y casi todos los Estados Unidos, excepto extremo Nordeste. Pronóstico: Para el domingo: Occidente y Centro Isla: Temperaturas frescas y quizás algo frías. Vientos de región Nordeste frescos. Cielos parte nublados o nublados con posibilidad de algunas lluvias.

Región Oriental. Buen tiempo. Iguales temperaturas. Vientos variables. Cielos parte nublados o nublados.

OBSERVATORIO NACIONAL.

EL PARTE DEL WEATHER BUREAU PARA HOY DOMINGO

WASHINGTON, Enero 21. — (U. P). — Pronóstico del tiempo por el Observatorio Meteorológico de esta capital para el domingo 22 de Enero:

Costa Central del Atlántico: — Vientos fuertes del Oeste, con tendencias a disminuir. Despejado.

Costa Meridional del Atlántico:— Vientos frescos del Norte y NE. Parcialmente nublado. Lluvioso en la región extrema del Sur.

Este del Golfo de Méjico: — Vientos de moderados a frescos del Este y NE. Nublado y lluvioso.

Mar Caribe y Paso de los Vientos: —Vientos de moderados a frescos del NE. Nublado.

"UNA LEGISLACION adecuada que asegure al agricultor cubano la venta de sus frutos de corta duración y fácilmente perecederos, estableciendo oficinas de información sobre los precios, capacidad de consumo y condiciones del mercado, de los artículos en las principales ciudades de la República, así como en aquellas ciudades del exterior receptoras habituales de dichos productos, en donde además se cuidará de organizar por medios prácticos y eficientes el fomento del comercio de los mismos, con nuestro país.

"También deberá propender la acción oficial a rodear de todo género de facilidades a los compradores del extranjero, agentes o comisionistas de buena fe que intervengan en la adquisición de nuestros frutos, evitando, en cambio, en todo lo que ello fuere posible, utilizando los medios adecuados, la intervención en este asunto de todos aquéllos cuya conducta no esté abonada por una acreditada reputación en esa clase de negocios en la localidad de su residencia, y, por último, aboliendo el sistema de Mercados Unicos o de concesiones especiales, que no sirven más que para encarecer las condiciones de la vida del país en beneficio exclusivo de sus concesionarios.

"De nada vale que el arancel establezca adeudos de protección a artículos y productos de nuestra tierra, si el agricultor, a la hora de venderlos, no se encuentra protegido y tiene que desprenderse de los frutos de su cosecha, vendiéndolos a precios irrisorios en un Mercado con concesión en el pueblo cercano. Es necesario facilitar el establecimiento de Mercados de abastos, sin limitaciones de ninguna clase, y sin más regulaciones que las puramente sanitarias. Sin esto estima la Comisión que pudieran resultar fallidos sus propósitos de procurar el desenvolvimiento de la agricultura e industria en nuestro país."

Comisión Técnica Arancelaria: Rafael Martínez Ortiz, Presidente; Santiago Gutiérrez de Celis, Secretario; Daniel Compte, Vocal; Enrique Recio, Vocal; Aurelio Portuondo, Vocal.

UN CHAUFFEUR FUE ASALTADO POR DOS INDIVIDUOS QUE TRATARON DE ROBARLE, DESPUES DE GOLPEARLO

Los ladrones se dieron a la fuga ante el temor de que los gritos que daba la víctima atrajesen a la policía.—Ayer fué detenido un individuo acusado de tratar de suicidarse

El vigilante 1733 condujo anoche al cuarto centro de socorro, al chauffeur Antonio Ruiz Hernández, de 21 años y vecino de Delicias número 47 y medio, quien fué asistido de una contusión en la región frontal, de carácter leve.

Dijo a la policía Ruiz que transitaba manejando el auto 15470, por la esquina de Concepción y Delicias cuando se le presentaron dos individuos blancos, los que le alquilaron, ordenándole los llevara a Arroyo Apolo. Cuando se disponía a cumplir la orden, los sujetos en cuestión, se le abalanzaron, golpeándolo y tratando de despojarle del dinero que llevaba, cosa que no efectuaron por los gritos de auxilio que dió, que hizo poner pies en polvorosa a los malhechores.

ROBO

Teresa Hevia Cabrera, vecina de San Rafael número 65, dió cuenta a la policía, que de su domicilio le habían robado ropas valoradas en 153 pesos, sin que sospechara de persona alguna.

UNA CAIDA

Gonzalo García Traumond, de 7 años, vecino de A entre 5 y 7, en el Vedado, fué asistido de la fractura de la pierna izquierda, que sufrió al caerse en el patio de la casa situada en Paseo y 5.

QUEMADURAS GRAVES

En la Casa de Salud "La Benéfica", fué asistida Consuelo Ramos Gil, de la Habana, de 13 años de edad, vecina de Rodríguez número 118, de graves quemaduras diseminadas por todo el cuerpo, que sufrió, según dijo al inflamársele el alcohol de un reverbero, donde calentaba agua.

AUTOMOVIL SUSTRAIDO

A la policía dió cuenta Miss M. L. Wilson, de los Estados Unidos, de 30 años, vecino de Reina número 83, que de la puerta de su casa le sustrajeron un auto, cuyo número ignora, estimándose perjudicada en 800 pesos.

QUERIA SUICIDARSE

El vigilante 1937, condujo a la 11 Estación, a José Vega, vecino de Clavel 12, porque según dijo Alfonso Dreke Cabrera, de igual domicilio, dicho individuo trataba de suicidarse.

Vega expuso que no era cierto lo manifestado por Dreke, pues nunca ha tenido la más leve intención de privarse de la existencia.

Celina San Martín Peraza, amiga de Vega, se presentó en la referida Estación de Policía refiriendo que había recibido una carta de Vega en la que éste le decía que estaba aburrido de la vida.

TRATO DE OCULTARSE DEBAJO DE UN AUTOMOVIL UN JOVEN QUE HABIA ROBADO CINCO CENTAVOS

El vigilante 832 arrestó en la esquina de San Ignacio e Inquisidor, en los instantes en que se metía debajo de un automóvil, a Javier Campos Colmenares, natural de España, vecino de M número 141, quien era perseguido por Eugenio Moreira Matalobos, repartidor de la paandería situada en San Ignacio número 41.

Según dijo Matalobos, anoche cuando llegó a la panadería, se dirigió a su cuarto, pudiendo ver que un baúl de su propiedad tenía la cerradura violentada, por lo que practicó un registro, notando solamente la falta de una pieza de a cinco centavos.

Agregó que como no había otros dependientes allí, y sí estaba solamente Campos, le preguntó si él sabía quién había estado en el cuarto, respondiéndole aquel que lo ignoraba.

Entonces al decirle que iba a dar cuenta del hecho a la policía, Campos emprendió la fuga, por cuyo motivo sospechó que éste fuese el autor, persiguiéndolo, hasta que lo detuvo el vigilante, en los momentos en que se introducía debajo del automóvil.

El detenido declaró que salió corriendo porque Moreira, al advertir que le habían roto la cerradura del baúl con una de las rajas de leña, le agredió causándole una contusión en el codo izquierdo, de cuya lesión fué asistido en el primer centro de socorro.

El acusado fué presentado ante el Juez de Guardia, quien después de instruirlo de cargos lo remitió al Vivac.

El presidente de la Ass. de la Prensa y el secretario de Estado

El doctor Rafael M. Angulo se separa del comité de recepción de los periodistas extranjeros

El Presidente de la Asociación de la Prensa de Cuba, doctor Rafael María Angulo, nuestro ilustre compañero y muy querido amigo, ha enviado ayer al señor Secretario de Estado la comunicación siguiente:

"Asociación de la Prensa de Cuba
Habana
Enero 21 de 1928.
Doctor Rafael Martínez Ortiz, Secretario de Estado.
Señor:

A los efectos oportunos comunico a usted que me separo del Comité de Recepción a los periodistas extranjeros designado por usted, según comunicación fecha 9 del actual, haciendo constar mi alta estimación de todos los compañeros que lo integran y mi profundo agradecimiento por las deferencias que, sin excepción alguna, han tenido ellos conmigo.

Atentamente,
Rafael María Angulo,
Presidente."

Mucho lamentamos esta resolución, cuyos motivos, seguramente poderosos, tal vez sean producto de un "mal entender", que, aclarado por esa Secretaría, permitirá que no quede vacío, para fortuna de todos, ese alto puesto en el Comité de Recepción.

LAS NEGOCIACIONES ECONOMICAS FRANCO-BELGAS

PARIS, Enero 21. — (SR). —"Le Journal" con su carácter de periódico semioficial desmiente la ruptura de las negociaciones económicas que vienen celebrándose entre Francia y Bélgica y dice que por el contrario encuéntranse en tan buen terreno que quedarán terminadas dentro de breves días.

EL MOVIMIENTO PAN-EUROPEO

PARIS, Enero 21. — (SR). —Entrevistado por un redactor de "Le Matin" el excanciller del Reich Doctor Wirth hace resaltar la importancia del momento presente en vista de las elecciones generales que van a tener lugar en las principales naciones, y considera que todos los movimientos pueden mirarse simpáticamente como paneuropeos, añadiendo que sería imprudente querer que se tuerzan esos rumbos.

Afirmó que la reanudación de las mejores relaciones franco-alemanas preludiará la reconstrucción absoluta de Europa, de lo que son magníficos síntomas la formación de vastos núcleos de intereses comerciales, integrados por firmas de la mayor parte de las principales naciones.

UN AUTOMOVIL QUE LLEVA 37 AÑOS DE SERVICIO

PARIS, Enero 21. (SR).—El automóvil más antiguo del mundo, que tiene cerca de cuarenta años, encuéntrase todavía prestando servicio después de haber cubierto más de 330,000 kilómetros, teniendo un motor de solo un caballo de fuerza. Es de la marca Panhard de transmisión de cadenas y llantas de hierro y acaba de ser vendido en subasta.

Fué construído en 1891, y un año después llevado a un taller para hacerle ajustes en el motor, siendo la única ocasión que ha estado inactivo. Su andar a toda marcha es de doce kilómetros por hora.

DR. FELIPE RIVERO Y ALONSO
ABOGADO Y NOTARIO
URBANO E. GOMEZ CADIZ
PROCURADOR
EDIFICIO: BANCO COMERCIAL DE CUBA
AGUIAR, 73.
Departamentos 710, 11 y 12. Teléfonos M-1472, A-8142
Abogado de la "Asociación de Detallistas de la Habana"
Notario de los Centros "Asturiano", "Balear" y "Cafés"
Rapidez en el despacho de las escrituras.

LA NUEVA JUNTA DIRECTIVA DEL CLUB MADRILEÑO TOMO POSESION ANOCHE

Anoche otra horalle amorosa y cordial en la casa cuca de los queridos "ninchis" del Club Madrileño; con motivo de despedir cariñosamente elogiando la labor que llevaron a cabo a los directivos que cesaron en sus cargos, y de saludar con un aplauso alentador a los electos en las últimas elecciones para ocupar las plazas que vacaron reglamentariamente.

Presidió el acto el Presidente, señor Eduardo García, reelecto, rodeado del Vicepresidente señor Blas Mauranero: del Secretario, reelecto, señor Emilio Soldevilla, con casi todos los asociados. Concurría también la rosaleda, el Comité de Damas y damitas del Club presidida por su bella y elegante Presidenta, señora Victoria Cortés de Salas.

Iniciada la hora amorosa y cordial, entre aplausos calurosos tomaron posesión de sus respectivos cargos los electos citados, quedando constituída la nueva Junta Directiva que integran los siguientes señores:

Presidente: Eduardo García Marugan.
Vice-Presidente. Blas Manzanero.
Secretario General: Emilio Soldevilla.
Vicesecretario General: Rafael González.
Secretario contador: Antonio Gómez Arévalo.
Vicesecretario contador: Antonio Fernández Pernas.
Tesorero: Feliciano Zafra.
Vice-Tesorero: Bernardo Alvarez
Vocales: José Salas de Iñiguez, Juan Perdices, Isidro Pérez Hierro, Federico Aparicio, Joaquín Montes, Ignacio Bertrand, Miguel Manzanero, Adolfo Galindo, Tiburcio Ruiz, Antonio López Baena, Rafael Pérez Lobo, Juan José Alvarez, Emilio Graciani, Ramón Marín Peinado y José Simón, Gregorio Alfonso Redondo.
Vocales Suplentes: Felipe Salas, Saturnino Gómez Arévalo, Luis Martínez y José Ruiz. Isidro Marín.

Presidente de la Sección de Propaganda: José Salas de Iñiguez y Presidente de la Sección de Recreo y Adorno: Adolfo Galindo.

Todos madrileños muy castizos, muy amantes de su Madrid, de su casa-cuca, el Club Madrileño y de los prestigios de la Madre Patria.

El Presidente de la Sección de Propaganda hizo una elocuente despedida a los que con tanto celo y amor habían desempeñado sus cargos, y saludó con frases vibrantes a los que llegaban a continuar con celo y con amor la obra de los que se iban, llevando tras de sí el aplauso y la admiración de todos los asociados.

Y la rosaleda sonrió.

Cables de última hora

PARIS, Enero 21. — (UP). — Veinte vendedores de periódicos comunistas han sido presos por vender ediciones especiales invitando a los soldados a fraternizar con los comunistas en el mitin del domingo.

CANADA ANTE LA CONFERENCIA PAN-AMERICANA

MONTREAL, Enero 21.—(S. R.)— La brillante defensa hecha por la delegación mexicana ante la Sexta Conferencia Pan-Americana del recho del Canadá a formar parte de la Unión Internacional de Naciones de América bajo la declaración de que "Canadá es nación", ha producido un efecto muy intenso en todos los círculos.

La prensa asegura que la solicitud del Canadá para ser admitida en la Unión no se hará esperar, por ser una nación más de la América.

LA SEDE DE LA UNION PAN-AMERICANA

CIUDAD MEXICO, Enero 21.— (S. R.) — Circula en esta capital una versión de que la delegación mexicana en la Sexta Conferencia Panamericana presentará una petición de que la sede de la Unión Pan-americana se traslade de Washington a México o cualquier otra ciudad de América Latina. En los centros oficiales ha tomado cuerpo la noticia.

FARMACIAS DE TURNO

DOMINGO

Dirección	Teléfonos
HABANA	
Avenida de Bélgica 8	A-2428
Avenida de Menocal 6	A-5660
Av. de Bélgica y República del Brasil	M-3913
Presidente Zayas 32	M-7109
Avenida de Italia 41	A-4224
Colón 40	A-8525
Máximo Gómez 181	M-2003
Martín Morúa Delgado 43	A-7453
General Carrillo 62	A-2843
General Aguirre 19	A-8422
Víctor Muñoz 92	A-2508
San Nicolás 229	A-2088
Someruelos 26	A-2002
Marta Abreu 44	A-8720
Padre Varela y Zenea	U-5676
Salud 173	U-2895
Gral. Carrill y Gral. Freyre de Andrade	U-4869
Máximo Gómez 347	M-7790
Romay 55-A	M 1704
Avenida de Menocal y Príncipe	U-1273
Mayor Gorgas 173	U-4973
Cuba 128	M-7736
Avenida de la República 337	U-4190
VEDADO	
Calzada entre Paseo y 2	F 1074
23 No. 458 entre 8 y 10	F-3261
Av. de Wilson No. 131 entre 16 y 18	F-4838
Calle 17 entre E y F	F-1110
Calle 17 esquina a 26	F 1711
VIBORA	
Santa Catalina y Cortina	I-2086
Porvenir y Concepción	I-2306
10 de Octubre 557	I-2606
Pocito y Reyes	X-2151
10 de Octubre y Josefina	I-1202
JESUS DEL MONTE Y SANTOS SUAREZ	
10 de Octubre 280	I-2378
Flores y Zapote	I-2730
Quiroga y Delicias	I-1212
LUYANO	
Calzada de Concha 4	I-2909
Calzada de Luyanó 211	I-3016
CERRO	
Calzada del Cerro 558	I-1347

NOTA.—Este grupo deberá prestar el servicio público todo el día y la noche de los domingos siguientes: ENERO 22; MARZO 4; ABRIL 15; MAYO 27; JUNIO 8; AGOSTO 19; SEPTIEMBRE 30; NOVIEMBRE 11; DICIEMBRE 23.

AVISO

Rogamos a los señores propietarios de Farmacia, nos comuniquen cualquier alteración que sufran sus teléfonos. Este servicio es gratis.

M.E.C.D. 2016

SECCION 2ª

QUEJAS DE SUSCRIPTORES
Departamento Central: Habana, M-8494. Agencias: Cerro y Jesús del Monte, I-1994. Marianao, Columbia, Almendares, Buen Retiro, Quemados y Pogolotti, FO-7090.

DIARIO DE LA MARINA

SUSCRIPTORES
Para anuncios económicos en horas de oficina llame a los teléfonos M-4115 y M-3378. Después de las cinco de la tarde y en días festivos llame al Tel. A-3856. Para suscribirse llame al M-8404.

SECCION 2ª

AÑO XCVI — LA HABANA, DOMINGO 22 DE ENERO DE 1928 — PAGINA DIECISIETE

NOTICIAS DE LATINO-AMERICA

LOS AVIADORES FRANCESES COSTES Y LEBRIX LLEGARON AYER TARDE A LA CIUDAD DE BARRANQUILLA (COLOMBIA) DESPUES DE UN VUELO DIRECTO HECHO DESDE CARACAS

EN GUATEMALA SE ESTAN EFECTUANDO LAS ELECCIONES PARA RENOVAR EL CONGRESO, REINANDO EL ORDEN MAS COMPLETO EN TODA LA REPUBLICA. UN INCENDIO EN EL CENTRO DE CARACAS CAUSO 3 MILLONES DE PERDIDAS

DESAPARECIDAS LAS DIFICULTADES PETROLIFERAS QUE HABIA EN MEJICO

BARRANQUILLA, Enreo 21. (Servicio "La Prensa", de Buenos Aires). —Los aviadores trasatlánticos franceses Dieudonne Costes y Joseph Lebrix llegaron a las dos y media de la tarde de hoy a esta ciudad, en vuelo directo desde Caracas.

En el momento de llegar, comenzaron a sonar las sirenas de todos los buques anclados en bahía y de las fábricas.

El campo de aviación estaba lleno de público y de automóviles, no obstante lo cual el aeroplano "Nungesser-Coli" pudo aterrizar sin novedad al son de la Marsellesa ejecutada por las bandas de música que había en el aerodromo.

UN CAMION RUEDA POR UN PRECIPICIO

SAN SALVADOR, Enero 21. (Servicio "La Prensa", de Buenos Aires).—Noticias recibidas en esta capital dan cuenta que cerca de Santa Tecla, un camión de la junta de caminos rodó por un precipicio, resultando muerta una mujer y tres hombres gravemente heridos. Otros cinco lesionados fueron asistidos en el hospital.

FIESTA PRESIDENCIAL Y DIPLOMATICA EN SAN SALVADOR

SAL SALVADOR, Enero 21. (Servicio "La Prensa" de Buenos Aires).—Hoy en el Palacio Nacional el señor Emilio Perotti, director del Conservatorio Nacional, dará un concierto en honor del Presidente Romero Bosque, del Gabinete y de los Cuerpos diplomático y consular.

La primera página de casi todos los periódicos aparece totalmente dedicada a noticias de la Conferencia de La Habana y de la revueita de Sandino en Nicaragua.

LAS RELACIONES IDEALES ENTRE LAS NACIONES AMERICANAS

MONTEVIDEO, Enero 21. (UP).—Nos ha declarado el diputado Perrotti que el discurso del Presidente Coolidge ha sido una exposición perfecta de las relaciones ideales existentes entre las naciones americanas y que los delegados deben congratularse de este orden de cosas.

EL ASUNTO DE LA FRONTERA PARAGUAYO-BOLIVIANA

ASUNCION, Enero 21. (UP).—El comité ejecutivo del partido liberal estudiará hoy la petición de los diputados republicanos para convocar una legislatura extraordinaria al objeto de discutir importantes cuestiones, tales como el asunto de la frontera paraguayo-boliviana.

ELECCIONES EN GUATEMALA

CIUDAD DE GUATEMALA, Enero 21. (UP).—Se están celebrando hoy en toda Guatemala las elecciones de renovación del Congreso, en medio del mayor orden.

BUREAU DE INMIGRACION Y COLONIZACION

CIUDAD DE GUATEMALA, Enero 21. (UP).—Para estimplar el retorno de los guatemaltecos que han emigrado a México, el Gobierno ha establecido dentro de la Secretaría de Agricultura un bureau de inmigración y colonización.

A los que regresen se les concede en ciertos territorios, que en la actualidad pertenecen al Estado.

LOS FONDOS PARA LA AVIACION EN BOLIVIA

LA PAZ, Bolivia, Enero 21. (Servicio "La Prensa" de Buenos Aires.) Se ha designado un Comité para que administre el dinero recolectado con destino a la Aviación, el cual lo forman el Ministro de la Guerra, el Jefe de Estado Mayor General y un Comisario de Guerra.

EL MONOPOLIO DE LOS FOSFOROS EN BOLIVIA

LA PAZ, Enero 21. (Servicio "La Prensa", de Buenos Aires.)—Continúan los diputados estudiando el proyecto presentado por el Gobierno para crear en esta República el monopolio de los fósforos.

250.000 PESOS PARA UNA PISTA DE AUTOMOVILES

LA PAZ, Enero 21. (Servicio "La Prensa" de Buenos Aires.)—El Senado tiene el propósito de conceder una autorización al Gobierno para que contrate un empréstito de pesos 250.000 con destino a la construcción de una pista para automóviles.

VIOLENTO INCENDIO EN CARACAS

CARACAS, Enero 21. (Servicio "La Prensa" de Buenos Aires.)—En el centro de esta capital venezolana, y frente al mercado, se desarrolló un violento incendio que destruyó varios almacenes, calculándose las pérdidas en tres millones de bolívares.

MEXICO TUVO SOLAMENTE 24 HUELGAS EN 1927

CIUDAD MEXICO, Enero 21 (S. R.)—Se ha publicado el dato oficial de que en el año 1927 sólo hubo 24 huelgas en México, las cuales fueron prontamente resueltas con la intervención de la Secretaría de Industria, Comercio y Trabajo.

LA LINEA FERREA DIRECTA CIUDAD MEXICO-TAMPICO

CIUDAD MEXICO, Enero 21 (S. R.)—La Gerencia de los Ferrocarriles Nacional anuncia que adelantan rápidamente los trabajos de construcción de la nueva línea directa de Ciudad México al puerto de Tampico, que acortará en varias horas el tiempo del recorrido desde el litoral del Golfo a la capital.

Centenares de obreros trabajan febrilmente en terminar el enorme puente que cruza sobre el caudaloso río Panuco, uno de los mayores de esta República.

Igualmente anuncia la Gerencia que los ingresos de los Ferrocarriles Nacionales en noviembre de 1927 alcanzaron a doce millones de pesos, correspondiendo el diez por 100 de esa cantidad al Tesoro Federal en concepto de impuesto directo.

REANUDANSE LAS LABORES PETROLIFERAS

CIUDAD MEXICO, Enero 21 (S. R.)—Las Empresas petroleras extranjeras que habían suspendido todos sus trabajos de explotación de pozos en México se preparan para reanudarlos a plena capacidad, en virtud de haber desaparecido las dificultades existentes al modificarse la ley petrolera y los fallos de la Suprema Corte de Justicia, que admitió los distintos amparos presentados. La Mexican Petroleum Company y la Huasteca Petroleum Company comenzaron ya a firmar contratos de trabajo, especialmente de mecánicos para sus refinerías, y preparar los equipos de perforaciones.

LOS CASOS DE CONFLICTOS Y LA CONFERENCIA PANAMERICANA

CIUDAD MEXICO, enero 21. (S. R.) En México, que es quizá la nación de América donde con más interés se siguen los pasos de la actual Conferencia Panamericana, existe la creencia de que la delegación norteamericana está resuelta a que se negocien convenios que puedan servir durante las crisis, en vez de concertar tratados definitivos que señalen claramente la actitud de cada cual en los casos de conflicto.

SIMPATIA MEXICANA POR EL EMBAJADOR MORROW

CIUDAD MEXICO, enero 21. (S. R.) La prensa, al referirse al próximo regreso del embajador de los Estados Unidos Mr. Morrow, dice que con su esfuerzo ha conseguido que las relaciones oficiales y extra-oficiales entre México y Estados Unidos se hayan establecido nuevamente sobre bases sólidas de mutua inteligencia, siendo prueba de ello la reforma de las leyes petroleras. Prepárasele un gran recibimiento a su llegada.

46 MILLONES DE PESOS PARA CHILE

SANTIAGO DE CHILE, enero 21. (U. P.) El Gobierno ha colocado hoy un nuevo empréstito de $46.000.000 en el National City Bank of New York, al seis por ciento, siendo considerado como una de las mejores operaciones financieras que realiza desde 1914.

Ocho personas han muerto a causa del frío en los E. Unidos

Los fuertes vientos y la baja temperatura han paralizado la vida pública en varios sectores

WASHINGTON, enero 21 (UP)—Los vientos del Norte han atraído sobre el Oeste Central una ola de frío que se extiende hasta el Este, sembrando a su paso la muerte, daños a la propiedad y todo género de penalidades.

Hasta ahora, son doce los muertos causados por el frío, de las cuales ocho corresponden al Estado de Ohio, dos al de Wisconsin y dos al de Nueva York.

Han sido numerosos los accidentes de transporte y locomoción, además de la consiguiente perturbación en el tráfico y las comunicaciones.

En Nueva York se teme que el termómetro baje a diez grados sobre cero.

También sufren este frío Delaware, Nueva Jersey y algunas partes de Nueva Inglaterra, prometiendo hacer que esta noche sea una de las más frías del actual invierno.

En algunas regiones del valle del Mississippí la temperatura ha bajado a diez grados Farenheit. Los fuertes vientos y la fría temperatura han impedido el normal desenvolvimiento del comercio y la industria en mucha parte de este territorio.

UN BUQUE DE HAWAI EN PELIGRO

NUEVA YORK, enero 21 (UP)—Las estaciones trasmisoras de Radio estaban silenciosas esta noche con el fin de contribuir al salvamento de un barco que, según se cree, se encuentra en peligro en el Atlántico, a causa del temporal.

El guardacostas "Ammen" estuvo tratando de comunicarse por radio con el vapor "Nebraskan" al que se creen en situación comprometida.

Según el registro del Lloyd, el "Nebraskan" es un buque mercante de acero, de 5,332 toneladas, de la matrícula de Nueva York, operado por la American Hawaian Steamship Co.

MURIO EL GRAL. GOETHALS QUE CONSTRUYO EL CANAL DE PANAMA

LOS ESTADOS UNIDOS A LA CABEZA DE LA PRODUCCION PETROLERA

WASHINGTON, enero 21. — (U. P.) — Aumenta de modo notable la producción mundial del petróleo, sangre de las industrias y de las armadas. El Departamento de Comercio calcula que la producción en 1927 fué de 1.254.000.000 barriles, o sea un 12 por 100 mayor que la de 1926.

Los Estados Unidos, con el setenta por ciento de la producción total, sigue a la cabeza del mundo. Aumentaron su producción desde la cantidad de 770.874.000 a 305.800.000 barriles, proporción que es la mayor registrada en el año, con excepción de Colombia.

México bajó del segundo al cuarto lugar entre los países productores, y Rusia pasó a ocupar el segundo lugar por vez primera desde 1917, estando en el tercero Venezuela.

La "Comisión de los Nueve", que representa al Gobierno, a la industria petrolera y al foro, se reunió hoy en sesión ejecutiva en esta ciudad para estudiar los planes referentes a la conservación de las reservas petroleras del país. El próximo lunes celebrará una sesión pública con objeto de oír a los diferentes grupos que tratan de ofrecer soluciones al problema creado por la supér producción.

Se trata, dijo el presidente de la comisión, Henry M. Bates, de impedir todo derroche del petróleo, pero en manera alguna de tomar medidas que afecten a los precios.

LA SITUACION DE LOS AGRICULTORES ALEMANES ES CRITICA Y SU DEUDA ES DE SIETE MIL MILLONES DE MARCOS

El bloque franco-alemán, organizado para las materias colorantes, se ha repartido los mercados de una manera equitativa de modo que en ningún caso puedan ocurrir choques ni rozamientos

BERLIN, enero 21.—(S. R.)—Al discutirse el proyecto de presupuestos ante el Reichstag, el Ministro de Finanzas Schiele pronunció un razonado discurso exponiendo la situación crítica que vienen atravesando las explotaciones agrícolas alemanas y las medidas que piensa aplicar el Gobierno para aliviarla.

Expuso Schiele que desde el año 1924 primero con la nueva moneda de oro y después por la pésima cosecha, los agricultores han contraído deudas por la suma de siete mil millones de marcos, y una de las medidas revestirá permitirles que paguen los créditos a corto plazo y las letras aceptadas, así como las hipotecas sobre sus propiedades, contraídas por cierto con alto tipo de interés. La cantidad que pagan anualmente por interés es de cerca de novecientos millones de marcos.

Los datos recogidos por la Comisión Nacional de Investigación Económica recientemente demuestran que muchas explotaciones agrícolas trabajan con pérdidas y otras arrojan superavit apenas suficiente para subvenir a nada que signifique desarrollo o amplitud y mucho menos para sostener familias y pagar los impuestos, sin que en parte alguna de Alemania puedan satisfacer los intereses de los préstamos tomados y amortizarlos aunque sea en parte.

Por ello, el Gobierno adquirió la convicción de que concediendo créditos a corto plazo o en hipotecas a largo plazo con reducido interés quedaría satisfecha una necesidad nacional. Mas para realizar esta operación, que no puede proporcionarla el mercado interior, es necesario acudir al extranjero, aunque el Gobierno hállase dispuesto a facilitar el medio posible de hacer adelantos mientras se inician y prosiguen las negociaciones para contratar los empréstitos necesarios en los mercados extranjeros.

Anunció también el ministro de Finanzas que se han dado instrucciones a las oficinas recaudadoras de impuestos al objeto de que se abstengan de proceder rigurosamente en la percepción de los tributos, concediéndose aplazamientos o condonaciones en los casos en que sea justo hacerlo.

EL COMERCIO EXTERIOR ALEMAN EN 1927 PRESENTA UN DEFICIT DE 4,000 MILLONES DE MARCOS

BERLIN, enero 21 (S.R.)—La Oficina Nacional de Estadística publica las cifras globales del comercio exterior alemán durante el año de 1927. Las exportaciones elevaronse a 10,250 millones de marcos y las importaciones a 14,380 millones o sea un déficit en contra del país de 4,000 millones de marcos.

En las cifras de las exportaciones hállanse incluídos quinientos setenta y ocho millones de marcos en mercancías entregadas a título de las reparaciones bajo el Plan Dawes.

CRISIS ECONOMICA EN LA EUROPA CENTRAL

BERLIN, enero 21 Agencia Duems. —En las esferas económicas de esta capital se cree que Austria, Checoeslovaquia, Hungría y Polonia sufrirán una seria crisis económica durante el presente año, que tendrá el efecto de retardar el proceso de la recuperación económica en esos países, sin ponerla en peligro. Tampoco resulta probable que Alemania se resienta mayormente de sus consecuencias.

Particularmente por lo que respecta a Austria, existe la esperanza de que algunas de sus industrias logren desarrollarse más vigorosamente mediante el nuevo empréstito que trata de obtener en el extranjero el gobierno del doctor Seipel.

También es probable que los capitalistas alemanes inviertan este año dinero en Austria para estrechar la cooperación económica.

EL BLOQUE QUIMICO FRANCO ALEMAN

FRANCFORT DEL MAIN, enero 21 (Agencia Duems)—Según acuerdo adicional al convenio de las industrias de Francia y Alemania de materias colorantes, industrias que encabeza la I. G. Farbenindustrie, por parte de Alemania, y el grupo de Kuhlmann, por parte de Francia, los mercados quedan divididos entre los dos países de una manera práctica y atinada, de modo que el convenio será fácil de observar sin fricciones ni tropiezos.

Otras cláusulas importantes se están elaborando todavía, a fin de que las bases concertadas recientemente, tengan toda la claridad y precisión apetecibles.

Se anticipa desde luego que el convenio viene a eliminar toda competencia perniciosa entre ambas industrias.

LA MAQUINARIA ALEMANA EN LA FERIA DE LEIPZIG

LEIPZIG, enero 21 (Agencia Duems)—La Asociación de Constructores Alemanes de maquinaria decidió tomar participación por primera vez en la Feria Internacional que se verificará aquí en la primavera.

Hasta ahora, las fábricas aisladamente habían expuesto sus productos en las ferias internacionales de Leipzig; pero en vista de la importancia siempre creciente de dichas ferias, se ha creído preciso que la asociación asista como tal, debiendo ocupar dos grandes pabellones especiales.

SE HA ENCONTRADO PETROLEO EN ALEMANIA

BERLIN, enero 21 — (Agencia Duems).—Las exploraciones realizadas en la región de Hardebeck han dado por resultado que a una profundidad de cuatrocientos cincuenta a quinientos metros se encontraran yacimientos petrolíferos de regulares dimensiones, que se consideran como costeables.

La compañía "Germania" invertirá fuertes capitales para su explotación, habiéndose emprendido los trabajos preliminares.

Se procederá en forma de practicar varias perforaciones a la vez, con el fin de que alguna de ellas dé con seguridad resultados positivos y no se pierda en ningún caso la inversión.

EL HOMBRE QUE REALIZO LA MAYOR HAZAÑA DE INGENIERIA DE ESTOS TIEMPOS MURIO AYER EN N. YORK

Aunque en lo que fué el canal había muchos restos de trabajos efectuados en muchos años por compañías francesas, fueron el cerebro de Goethals y sus ingenieros los que le dieron cima

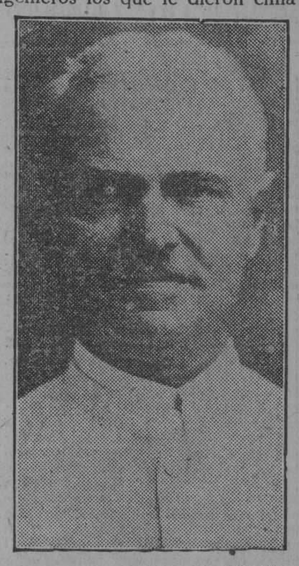

NUEVA YORK, Enero 21 (U. P.) El Mayor General George Washington Goethals, retirado del Ejército de los Estados Unidos, que logró llevar a feliz término la mayor hazaña de ingeniería de los tiempos modernos, el Canal de Panamá, venciendo insuperables obstáculos, ha fallecido hoy en esta ciudad, a los sesenta y nueve años de edad, en el hotel donde residía.

El General Goethals nació en Brooklyn el 29 de julio de 1858. Concurrió al Colegio de la Ciudad de Nueva York, ingresando en la Academia Militar de West Point, donde se graduó en 1880, escogiendo el cuerpo de Ingenieros.

La primera comisión que dió el Gobierno al joven ingeniero fué un trabajo en Willett's Point, Long Island. Más tarde pasó a ser ayudante del teniente coronel Merrill, encargado de las obras de mejoramiento del río Ohio. Para entonces Goethals estaba indicado para dirigir las obras del Canal de Panamá; pero estalló la guerra entre España y los Estados Unidos, y fué al frente como teniente coronel de voluntarios. En 1898 pasó nuevamente al ejército regular como profesor de West Point, y en 1900 se dedicó a trabajos activos de ingeniería, tomando a su cargo el mejoramiento de las fortificaciones y de la bahía de Newport Rhode Island.

Después, controló la construcción del Canal de Muscle Shoals en el río Tennessee.

En febrero 27 de 1907 fué nombrado ingeniero jefe de las obras del Canal de Panamá y en los siete años que tardó en construirse, hasta 1914, esa vía transoceánica, su nombre estuvo unido a esa construcción.

Aunque las fuerzas norteamericanas dirigidas por Goethals encontraron en el Itsmo de Panamá los restos de muchos años de trabajo por parte de varias compañías francesas que habían tratado de abrir el Canal, poco valía todo ello para el éxito final. Fueron la persistencia y el cerebro de Goethals y sus ingenieros militares y la eficiencia notable de los obreros que trabajaron a sus órdenes, lo que hizo posible realizar en una década lo que los expertos de otras naciones declararon que no se haría nunca.

Cuando el general Goethals fué designado por el presidente Roosevelt en 1906 para que se hiciera cargo de las obras del Istmo, varios ingenieros civiles y compañías particulares de construcción habían emprendido ya la tarea a instancias del Gobierno; pero los lentos progresos que realizaban y la aparente imposibilidad de vencer los incontables problemas que se les presentaron hicieron creer que la obra no se terminaría.

Goethals reunió a los oficiales del ejército más capaces y con ellos hizo en Panamá una organización casi completamente militar en el personal.

Después de siete incansables años de trabajo, durante los cuales venció obstáculos casi increíbles que le ofrecieron la naturaleza y la ciencia, el general Goethals anunció al Congreso de los Estados Unidos que la obra estaba completa y que los dos continentes americanos estaban unidos, al fin, por un canal navegable.

Para lograr su memorable éxito, el General Goethals, además de luchar con las enfermedades del país, tuvo que hacer frente a muchos otros problemas, únicos en su clase, cualquiera de los cuales resultaba una estupenda labor en sí. El primero de éstos consistió en reducir al nivel más bajo posible varias montañas próximas al centro del Istmo, Gold Hill y Contractor Hill por las cuales pasó el famoso Corte de la Culebra, desaparecieron casi completamente, gracias al empleo de toneladas de tierra y arcilla en la operación. Hasta varios años después de abierto el Canal al tráfico, no pudieron controlarse los deslizamientos de tierra en esa parte del Canal.

La segunda hazaña importante fué la represa de Gatun, que se ideó no solamente para eliminar las excavaciones formadas por el Lago del mismo nombre, sino para asegurar agua abundante a los buques de gran calado. El lago, en la forma en que lo dejó terminado el General Goethals, está a 5 pies sobre el nivel del mar, cubre una extensión de más de 145 millas cuadradas en el interior del Istmo y tiene profundidad bastante para los mayores trasatlánticos.

A continuación de este problema surgió el de la construcción de grandes compuertas de cemento armado con sistemas para llenarlas y vaciarlas y grandes puertas de acero con los aparatos correspondientes para abrirlas y cerrarlas. Muchas veces hubo que variar los planes, y al cabo se realizó el trabajo, por el cual recibió en 1915 un voto de gracias del Congreso por "sus distinguidos servicios en la construcción del Canal de Panamá".

LAS BANDERAS A MEDIA ASTA EN EL CANAL POR LA MUERTE DE GOETHALS

BALBOA, Zona del Canal, Enero 21. — (U.P.) — Al recibirse la noticia de la muerte del general Goethals se pusieron a media asta las banderas en todos los edificios de la zona del Canal. La noticia se recibió precisamente en ocasión en que un comité de "pioneers" del Canal se preparaba a enviarle un mensaje, expresando su pesar por hallarse impedido de asistir a una reunión de antiguos funcionarios del Canal. El gobernador Walker hizo a la prensa un elogio del gran ingeniero.

DUELO EN WASHINGTON

WASHINGTON, Enero 21.—(U.P.) —Los altos funcionarios del Gobierno de los Estados Unidos han expresado su pesar por la muerte del mayor general George W. Goethals, considerado como uno de los más grandes hombres producidos por el ejército de los Estados Unidos en los últimos años.

"Con la muerte del general Goethals — dijo el secretario de la Guerra, señor Davis — la nación pierde un ciudadano que ha prestado grandes servicios en el terreno militar y en el civil".

El mayor general Summerall, jefe del Estado Mayor hace resaltar la labor de Goethals en Panamá. "Su éxito de la época vino a oscurecer varios otros similares alcanzados en el período de cuarenta años en que actuó como ingeniero militar, oficial de suministros militares y administrador militar. El general Goethals fué una de las grandes figuras militares de nuestros días. Su fama es universal".

EL PLANTEAMIENTO DE LOS PROBLEMAS RELIGIOSOS EN EL SENADO AMERICANO CAUSA DEPRESION A LOS DEMOCRATAS

El promotor, senador Helfin, es enemigo irreconciliable de la candidatura de Alfred Smith, gobernador de Nueva York, para su postulación a la Presidencia de la República

WASHINGTON, enero 21 (U. P.) —Los demócratas se han sumido en una profunda depresión por el planteamiento de los problemas religiosos en la Alta Cámara por parte del senador Heflin, enemigo irreconciliable de la candidatura del gobernador Smith, de Nueva York, para la nominación presidencial democrática.

Heflin trata de convertir el asunto religioso en el único contra Smith, y con ello crea una difícil situación a varios senadores que son protestantes o pertenecientes al Ku-Klux-Klan. Aunque la mayoría de sus colegas demócratas lamentan sus tácticas y no están de acuerdo con su método no pueden oponérsele abiertamente ante el temor de que sus actitudes sean interpretadas erróneamente por sus electores protestantes. Heflin, que sabe esto, puede llevar la lucha a un grado tal que sería imposible si sus contrincantes le respondieran con mayor libertad.

Aunque son pocos los políticos de Washington influenciados por sus ataques, todos se dan cuenta de la posibilidad de que los electores protestantes lleguen a rebelarse contra la aceptación de Smith para la presidencia, lo que pudiera ser origen de una ruinosa controversia en el seno de la convención de Houston.

Heflin no da signos de tregua en sus ataques, a pesar de las censuras que se le han dirigido por ello. Por el contrario, ha anunciado que el próximo lunes pronunciará otro discurso en el Senado acerca de la misma cuestión.

Mientras tanto, independientemente de los ataques de Heflin, los demócratas contrarios a Smith preparan candidatos en los distintos Estados, entre ellos el representante Hull, de Tennessee y el senador George, de Georgia, al propio tiempo que gana fuerza la candidatura de Hoover.

La creencia de que el secretario de Hacienda, Mr. Mellon, está al lado de Hoover, gana terreno. El subsecretario de Marina, Robinson, ex miembro de la Legislatura de Nueva York y sobrino del difunto Presidente Roosevelt, se ha declarado a favor de Hoover. El subsecretario de Hacienda, Ogden Mills, el subdirector de Justicia Donovan y muchos republicanos de Nueva York, también se ponen resueltamente al lado del secretario de Comercio; pero no han logrado anular la oposición del miembro del comité nacional Hill, y del presidente del partido en el Estado, George Morris.

En Ohio, la situación es incierta. El senador Willis, insiste en que la delegación del Estado vote su candidatura, creyendo que pueda hacer lo que hizo Harding. Los amigos de Hoover, presididos por Walter F. Brown, de Toledo, ex subsecretario de Comercio, están organizando las fuerzas en pro de Hoover y tratan de obtener el consentimiento de éste para que se presente como rival de Willis en las elecciones primarias.

Otro acontecimiento relacionado con el asunto fué la declaración de los periódicos de Scripps-Howard, que se publican en 26 ciudades. Los directores de estos periódicos se pronunciaron antes que nada a favor de Hoover y contra Lowen o Dawes, prefiriendo en este último caso la candidatura de Smith.

Los periódicos de Scripps defendieron a Wilson en 1912 y 1916, a Cox en 1920 y a La Follette en 1924, de manera que su apoyo a Hoover resulta de gran valor para la candidatura republicana.

EL PRINCIPE DE GALES Y LA MODA MASCULINA

CHICAGO, Enero 21. (SR).—En opinión del capitán Murdock, experto en cuestiones de modas, que habló hoy ante la Asociación Internacional de Modistos, el Príncipe de Gales ha sido el iniciador del mejor confort en los trajes masculinos, ya que introdujo varias prendas de etiqueta y de paseo que permiten más comodidad y libertad de acción. Para 1928 anuncia el capitán Murdock que el Príncipe presentará nuevas modas.

LAS CRIADAS DE CHICAGO QUIEREN SALIR TODAS LAS NOCHES

CHICAGO, Enero 21. (SR).—Las doncellas de servicio han formado una asociación para trabajar solamente ocho horas durante el día, alegando que necesitan las noches para así obtener mejores oportunidades matrimoniales. A fin de compensar a las amas de casa, la asociación promete establecer escuelas para enseñar a las jóvenes a los quehaceres domésticos con más perfección que hoy.

JABON de
"LA TOJA"
para el cutis,
es imponderable!!

HOTEL
ALAMAC
Broadway esquina a calle 71, New York
EL HOTEL PREDILECTO DE LOS CUBANOS Y DE LOS HISPANOS EN GENERAL

Es modernísimo, elegante, económico, a prueba de fuego, y está en el corazón de Nueva York cerca de todas partes.

Su "chic hispano" es insuperable e inconfundible.

Y quién no se deleitó con la magnífica Orquesta del Alamac, intérprete de nuestros clásicos danzones?

Los precios del Alamac, al alcance de todos, son los siguientes:

Cuarto sencillo para 1, $4.50. Para 2 personas: $6. Cuarto doble, para 1 o 2, $8. Por mes, $150.

TODOS CON BAÑO Y DUCHA

Departamento de sala, un cuarto y baño y ducha, desde $200 al mes.

Hay también departamentos con 3 o 4 alcobas, además de la sala y con 3 baños, a precios de verano.

Cocina moderna y criolla bajo la experta dirección de un excelente cocinero español.

Intérpretes y sirvientes de habla española.

Atención especial a la clientela hispana.

VA VD. A EUROPA

Diríjase antes a la OPEN ROAD TRAVEL SERVICE, oficinas en el Hotel Alamac; son representantes autorizados de las principales Compañías Navieras. La Open Road Travel Service, le facilita el medio de hacer su viaje cómodo; hacen sus reservaciones en el barco que deseen, atienden al vise de sus pasaportes, trasbordo de equipajes, etc., etc. Su larga experiencia y relaciones con las compañías de vapores, hace que la Open Road sea un factor importante al pensar usted viajar. Los precios de pasajes son EXACTAMENTE los que rigen en las Compañías de Vapores, siendo todo el servicio de la OPEN ROAD COMPLETAMENTE GRATIS. Oficinas en Londres y París.

Dirección a:

ANTONIO AGUERO
GERENTE HISPANO

HEMOS RECIBIDO EL NUMERO 17 DE
"PARISINA"

La revista más elegante de cuantas se publican en castellano y la que nos trae las últimas noticias y modas de París, la bella capital de Francia.

En este número vienen varias informaciones y fotografías de asuntos cubanos y hermosos retratos de personas de alto relieve social de esta joven República.

"LOS VIAJES MODERNOS"
Si le interesan los viajes y desea conocer por sólo
$1.280.00
las principales ciudades de Europa, no deje de leer este numero, donde presentamos el proyecto de viaje de la Agencia Lubin de París. Por dicha suma podrá usted conocer: Santander, San Sebastián, Lourdes, Marsella, Toulon, Monte-Carlo, Menton, Génova, Roma, Florencia, Venecia, Milán, Lucerna, París y St. Nazaire.

CRONICAS DE MODAS, BELLOS GRABADOS Y HERMOSAS FOTOGRAFIAS.

Suscríbase a "PARISINA"

Cuota anual. $5.00
Semestre. 3.00
Ejemplar. 0.50
Pídala en las librerías, almacenes de "El Encanto" y "Fin de Siglo".

Agencia para Cuba:
MARTA ABREU No. 11. HABANA.

FUMEN GENER

M.E.C.D. 2016

DIARIO DE LA MARINA

FUNDADO EN 1832.

DIRIGIDO HASTA 1919 POR DON NICOLAS RIVERO Y MUÑIZ

DIRECTOR: JOSE IGNACIO RIVERO Y ALONSO

Editado por la Compañía DIARIO DE LA MARINA, (S. A.) cuyo programa consiste "en la defensa de los intereses generales y permanentes de la Nación cubana, de los especiales de la colonia española establecida en la misma y de la unión y armonía entre los diversos elementos que conviven en el país".—Art. 1o. de los Estatutos.

Presidente: Conde del Rivero.

Secretario: Manuel Abril y Ochoa. Tesorero: Joaquín Pina.

Administrador: José Sobrino y González.

OFICINAS: Habana . . . . . Prado, 103. Nueva York . . . . Broadway at 71 st. St. Madrid . . . . . Recoletos 10. París . . . . . 61 Haussman Boulevard.

PRECIOS DE SUSCRIPCION

HABANA	PROVINCIAS	ETRANJERO
1 mes . . . . $ 1.60	1 mes . . . . $ 1.70	
3 id. . . . . " 4.80	3 id. . . . . " 5.00	1 año $21.00
6 id. . . . . " 9.00	6 id. . . . . " 9.50	6 meses . . . . "11.00
1 año. . . . . "18.00	1 año . . . . "19.00	3 id. . . . . " 6.00

SUSCRIPCIÓN DOMINICAL

Sólo para el extranjero

(Países comprendidos en la Unión Postal)

6 meses . . . . . $ 4.20
1 año . . . . . $ 8.40

(Países no comprendidos en la Unión Postal)

6 meses . . . . . $ 5.00
1 año $10.00

Esta suscripción sólo da derecho al número de los domingos.

TELEFONOS:

Quejas de Suscriptores . .	M-8404	Repórters	M-1934
Anuncios Económicos . . .	A-3856	Deportes	M-4339
Anuncios Administración . .	A-5334	Secretaría de la Empresa . .	M-7714
Anuncios de suscriptores . .	M-4115	Secretaría de la Dirección . .	M-9733
Id. id. id	M-3378	Fotógrafo	M-6844
Redacción	A-0301	Imprenta	M-9666

PASEO DE MARTI 102. APARTADO 1o10. CABLE: DIARIO. HABANA

EDITORIALES

MONOPOLIO ABUSIVO E ILEGAL

Hemos afirmado que la carestía de la vida, por lo que respecta al costo de los artículos más necesarios para la subsistencia, continuaría siendo una actualidad permanente para el pueblo habanero en tanto subsista la causa que la determina, radicada en las extorsionantes inmunidades del abusivo monopolio que usufructúa el Mercado Unico. Todo monopolio lleva implícitamente la característica de un abuso, desde el momento en que coarta el libre juego de las actividades económicas, violando el ritmo natural que regula las transacciones mercantiles tradicionalmente acopladas a la ley de la oferta y la demanda. La cartestía, que es un fenómeno natural cuando obedece a la escasez de un producto determinado, entraña un flagrante abuso cuando para mantenerla se emplea un artificio. Tal es el caso de un solo Mercado receptor y distribuidor para una ciudad de 580.000 habitantes, agravado por los irritantes privilegios anexos a la extorsionante concesión.

Tiene, empero, una característica más grave la persistencia de ese monopolio al través del tiempo, y es la de su manifiesta ilegalidad. Hace años, a raíz de que el Estado y el Municipio en fraternal conveniencia acordaron castigar al pueblo con semejante flagelo, a instancias de la Cámara de Comercio, Industria y Navegación, el doctor Enrique Hernández Cartaya, emitió un extenso y bien razonado informe sobre el particular. La personalidad del informante, jurisconsulto notable, profesor de derecho en nuestra Universidad y hasta no ha mucho Secretario de Hacienda, dan a sus opiniones al respecto un valor excepcional. "El pliego aceptado —decía entonces el doctor Hernández Cartaya— que se publicó en la Gaceta Oficial de 4 de diciembre de 1918, contiene cuarenta y seis cláusulas o condiciones generales, aparte de las facultativas, tarifas y presupuesto de la obra que también se consigna en el mismo, y la impresión que deja su primera lectura es la de que incurre en redundancias y contradicciones impropias en un documento regulador de esa magnitud, y que se explica por la festinación con que fué desenvuelto el procedimiento administrativo. Una lectura más detallada de las condiciones generales de la concesión, pone de relieve la existencia de unas que son antijurídicas y de otras que, abiertamente ilegales, producen, a mi juicio, la nulidad de la concesión."

¿Cuáles eran esas condiciones generales que el experto jurisconsulto y docto profesor de derecho estimaba antijurídicas y antilegales? La primera, el punto de partida del que surge el azote que pesa sobre el pueblo habanero, es la construcción, establecimiento y explotación de un Mercado Modelo, único de abasto y consumo para la capital, en el que puedan comprarse, recibirse, depositarse, venderse y subastarse verduras, viandas, legumbres, hortalizas, frutas, granos, pimiento, pimentón, harina, bacalao, y sus buches, huevos de lisa, quesos, cuajadas del país, guisantes, pastas de tomate, coliflor, setas, alcachofas, pasas en caja en forma de conservas, sardinas en lata, aves vivas y cuartadas, carne fresca, ahumada y salada, embutidos de todas clases confecionados en el país, sangre quemada, morcilla, butifarras, productos frescos de la caza y de la pesca, pescado salado, conejos, hutías, y demás animalitos aplicables a la alimentación, hielo, pan y toda clase de artículos de comer, beber y arder, excepto leña.

Si, como aseguraba el doctor Hernández Cartaya, hubo efectivamente festinación en el proceso del procedimiento administrativo, no puede asegurarse otro tanto con respecto a las especificaciones de los productos cuya recepción, depósito, venta y subasta se reservaban al Mercado Unico. Lejos de eso, hubo excesiva prolijidad meticuloso cuidado en la enumeración de esos productos, al extremo de no contentarse con definiciones genéricas de carácter colectivo. No se creyó suficiente, por lo visto, con la especificación de que se trataba de un Mercado de abasto y consumo para toda clase de artículos de comer, beber y arder, excepto la leña, sino que se creyó pertinente enumerar uno por uno esos artículos. Si desde el punto de vista jurídico y legal adolecía de defectos substanciales el documento regulador de la concesión, es innegable que desde el punto de vista de la explotación mercantil sus redactores no omitieron detalle para realizar una obra perfecta. En este sentido, tanto el susodicho documento como el Mercado del que viene a ser algo así como la partida bautismal, constituyen obras únicas en sus respectivos géneros, verdaderos modelos de acuciosidad y previsión expoliadoras.

El monopolio del abasto público de toda clase de artículos de comer, beber y arder, excepto la leña, pareció poco todavía a los que planearon y ejecutaron este espléndido negocio. Al Mercado Modelo le hacían sombra otros centros expendedores que pudieran opacar su brillo o disminuir su esfera de influencia sobre el vecindario. Por eso se estableció, en una de las cláusulas de la concesión, que no podría accederse al establecimiento de casillas de barrio, es decir, de expendios al detall de carnes, pescado, aves y huevos, frutos y frutas del país, a menos de setecientos metros en cualesquiera de las direcciones del Mercado. Otra cláusula da aún más extensión a la susodicha esfera de influencia y acentúa la potencialidad absorbente del Mercado Unico. Por ella se preceptúa que sólo podían establecerse mercados de consumo o detalle fuera de un radio de mil quinientos metros en línea de aire, a contar del emplazamiento del Mercado Modelo; pero sólo cuando las necesidades de la población así lo exijan, a juicio del Ayuntamiento, y únicamente para el servicio y aprovisionamiento de los consumidores particulares, sin que en ningún caso puedan realizarse en los mismos operaciones de abasto, ni aún bajo la forma de consignaciones.

La subsistencia de este monstruoso engendro durante más de un lustro entraña algo más que un flagelo popular, ya que jurídicamente espurio en sus orígenes su intangibilidad implica un positivo agravio, una burla manifiesta a las libertades que consagra nuestro Código Fundamental. Ella constituye no sólo un formidable dique opuesto al desarrollo de las actividades industriales y mercantiles, principalmente a las de carácter agropecuario que tanto convendría estimular en beneficio de la economía nacional, sino también un exponente de falta de civismo en el pueblo y de incuria en las autoridades. Porque la acción ciudadana se impone contra todo abuso que lleve aparejado lucro excesivo a expensas de las necesidades populares, tanto como la acción oficial en casos de flagrante burla y menosprecio de la ley.

- Isla de Pinos -

DON MANUEL CALVO.—FOMEN TO PINERO.—EL PRIMER BARCO DE VAPOR

(POR GABRIEL CAMPS)

El verdadero despertar de la Isla Camaráco a la luz del progreso, desde siglos de oscuridad y estado contemplativo o en suspenso, debíase, precisamente a mediados del siglo XIX, a un Peninsular de mérito, a Don Manuel Calvo. el fundador de Santa Fe.

Hombre de gran espiritu público, rico e instruido, distinguióse Calvo por su devoción a la integridad nacional, bajo el régimen colonial de los gobiernos centrales de Madrid. Más que a Rafael de Rafael, el famoso director de la "Voz de Cuba", cuadraba a Calvo, la denominación de El Español, por antonomasia.

De influencia decisiva en Cuba y en la Corte era el Mahoma o Profeta del partido integrista.

Hacendado en la jurisdicción de Sagua la Grande primero, y luego amo del Ingenio Portugalete en San José de las Lajas; muy versado, en las artes mecánicas y notable agricultor; escritor de difusión cultural y consignatario y socio principal de la Compañía Trasatlántica española, cuentan que, privadamente, por su generosidad y tolerancia se hacía acreedor al aprecio de los que disfrutaban, de su amable trato. Vasco de nacimiento, creo que de Bilbao, era particularmente afecto a las cosas y a la gente cubana: cualidades excelentes que jamás tuvieron la necesaria potencialidad para merecer la pública estimación del pueblo cubano, por razón de sus afanes políticos.

En Septiembre de 1850 adquirió Calvo, un vapor al que puso de nombre "Cubano" que destinó a dar un viaje semanal entre Batabanó y Nueva Gerona. Este acontecimiento fué estimado por los pineros como el principio de una nueva era para la Isla.

Ambicionando mayor fomento estableció una fábrica de barnices; y con ello coincidió la apertura de los baños termales en Santa Fé, y la inauguración del ramal de ferrocarril de San Felipe a Batabanó. Ese fué el principio del surgimiento a la vida de la civilización de la sin par isla de Ultramar.

No se puede mencionar a D. Manuel Calvo y a la Sociedad titulada: "Fomento Pinero", sin traer a la memoria de los hombres, que merced a sus incesantes gestiones se estableció sobre bases firmes el futuro de la Isla.

Y esta evocación tiene por objeto aparte de ser justa, demostrar que si hombre de posición social y política tan considerable hermanada con un espíritu, de empresa muy despierto, se fijó en la Isla de Pinos, es prueba de lo que vale la isla, en contra de muchos, que hasta le niegan importancia alguna, lo cual no empece para que si se les pregunta si la han visto, respondan: no, no la hemos visto; pero lo hemos oído decir. Dicen que dicen. El chisme y la murmuración como norma de vida!

COOPERACION DE ESTADOS UNIDOS CON LA LIGA DE NACIONES DE GINEBRA

OPOSICION DE LAS NACIONES DE LA SEXTA CONFERENCIA PAN-AMERICANA DE LA HABANA A TRATAR DE CUESTIONES POLITICAS Y A HACER DE LA UNION PAN AMERICANA UNA LIGA POLITICA

(Por TIBURCIO CASTAÑEDA)

Hay que deslindar bien las cuestiones que encierra la naturaleza de la Liga de Naciones de Ginebra, en la que las políticas tienen la importancia que se desprende del articulado del Tratado de Versalles, que es esencialmente político, por más que su parte XIII, desde el artículo 387 al 399, ambos inclusive, se refieren al Trabajo, cuya inclusión en un Tratado político fué necesario explicar, como lo hicieron los redactores del Tratado, diciendo en el preámbulo que precede al artículo 387: "en vista de que existen condiciones de trabajo que implican para un gran número de personas injusticia, miseria y privaciones, lo que es causa de un descontento tal que pone en peligro la paz y la harmonía universales, y en vista de que es urgente mejorar esas condiciones, "se funda una organización permanente", que el artículo 388 llama "Oficina Internacional del Trabajo".

Por eso se considera a la Liga de Naciones de Ginebra como esencialmente política y también comprende las cuestiones del Trabajo que, como se dice, pone en peligro la paz, pudiendo, por tanto, engendrar cuestiones políticas.

Veamos cómo han cooperado los Estados Unidos a la labor de la Liga de Naciones, a pesar de no ser miembro de ellas; y como sería demasiado larga esa relación, fijémonos tan solo en la cooperación durante el año de 1927.

Los Estados Unidos enviaron Delegados a la Liga en la Comisión de Desarme, en la Conferencia Económica, en la Conferencia de Tránsito y a la de Restricción de Importaciones y Exportaciones; y asimismo enviaron Delegados técnicos para evitar la falsificación de billetes de Banco, y un Representante de la Tesorería de los Estados Unidos a la Comisión de dobles impuestos y al Cirujano General a la Comisión de Salud.

Y aun se dice en las Oficinas del Secretario de la Liga que para este año de 1928 se enviará una Delegación por el Gobierno de Washington al Comité económico y a la Comisión Consultora de Economía.

Los Estados Unidos han contribuído en gran parte a suscribir la enorme suma de 350 millones de pesos de empréstitos iniciados por la Liga de Naciones que actuaba como colectora y que han recibido Austria, Hungría, Grecia, Estonia y Danzig, y Portugal, que ha solicitado el propio procedimiento por parte de la Liga.

Y por último, hace pocos días se ha publicado la cooperación del hijo de Rockefeller a la labor de la Liga, regalando a ésta dos millones de pesos para una Biblioteca Internacional, y los arquitectos están estudiando los cambios que habrá que hacer en el Salón de la Asamblea y las modificaciones necesarias, cuyo costo se estima en $4.000,000, para que estuviese adosada la Biblioteca al salón de sesiones de la Asamblea.

Pero para justificar la aserción de que los Estados Unidos, aunque han cooperado de modo considerable en los asuntos de la Liga de Naciones, con excepción de los políticos, hay que recordar que los Estados Unidos rehusaron enviar Delegados a la Comisión de Seguridad y Arbitraje, significándose tanto más cuanto que fué la única de veintiseis Naciones de las representadas en la Comisión Preparatoria del Desarme que no tomaron parte en la de Seguridad y Arbitraje; y los Estados Unidos, pensando que era una cuestión esencialmente política la "Seguridad de no ser atacados los Estados" y el "Arbitraje para evitar el recurrir a la guerra", dijeron que dentro del criterio que venían sustentando de no inmiscuirse en cuestiones políticas, no podían tomar parte en discutir la "Seguridad y el Arbitraje".

TAMPOCO EN LA ACTUAL CONFERENCIA PAN AMERICANA DE LA HABANA, QUIEREN LOS DELEGADOS TRATAR DE CUESTIONES POLITICAS

Como paso previo se acordó el 17 del corriente, que no sólo serían públicas las Sesiones generales de la Asamblea, sino que tendría entrada el público en las Sesiones de las Comisiones.

Y ha sido un acuerdo esencialmente democrático, porque se pretende, en general, que los acuerdos entre Naciones pueden tener momentos durante las discusiones en que se imponga el sigilo.

Los Delegados de la Conferencia de la Habana han creído que basándose ella en asuntos no políticos a los que no suele acompañar el sigilo, era preciso abrir las puertas al que quisiera oir la discusión.

Esta decisión la aceptó Mr. Charles E. Hughes, Presidente de la Comisión de los Estados Unidos, con asombro de algunos que creían que el Gobierno de los Estados Unidos tenía la arraigada opinión que los asuntos internacionales no pueden ser tratados con éxito en sesiones públicas, aunque no sea más que por la amplitud, a veces exagerada, de las discusiones públicas.

Y también quedó claramente resuelto en los preliminares de la Conferencia que no debían darse a la Unión Pan Americana ninguna supervisión sobre los asuntos políticos que afecten a las veintiun Repúblicas de este hemisferio.

Las tres Naciones del A. B. C., que siguen en Cuba tan unidas como estuvieron siempre desde la Primera Conferencia Pan Americana, se oponen a esa penetración de la Política en la Unión Pan Americana, alegando que las relaciones de las Naciones de la América del Sur son tan estrechas que no pueden ser resueltas por ningún concierto de Naciones como las que forman la Unión Pan Americana.

Y se dice que Chile asegura que sus diferencias con Perú, en la cuestión de Tacna y Arica, no las entregará para su resolución a la Unión Pan Americana.

LOS ESTADOS UNIDOS SE OPONEN A QUE LA UNION PAN AMERICANA TENGA CARACTER POLITICO

Algunos han dicho que podía darse carácter político a la Unión Pan Americana; pero los Estados Unidos se han opuesto siempre a esa derivación política de la Unión Pan Americana, que fué creada para llegar a un mayor acercamiento entre las Naciones de este Continente, y sus jefes han insistido en que la Unión Pan Americana se creó para desarrollar los lazos amistosos que unen a las Naciones de este Continente, en cuanto tienen de cultural y económico, alejándose deliberadamente de la política.

Y cuando algunos teorizantes han hablado en los Estados Unidos de convertir la Unión Pan Americana en una Liga de Naciones como la de Ginebra, con poderío político, el Gobierno de los Estados Unidos, lo mismo que las demás naciones del Centro y Sur América, se han negado al ingerto de la política en la Unión Pan Americana.

Cuando lo hice notar en este artículo la oposición de los Estados Unidos a tomar parte en las Comisiones de Seguridad y Arbitraje, por ser asuntos políticos de los que ellos quieren mantenerse aparte, pensaba que hay una completa congruencia y analogía en lo que la Nación Norte-Americana dice en Ginebra y lo que expresa en la Habana; en Ginebra no quiere participar en esas dos cuestiones y sí en las otras numerosas que he citado por el nombre de las Comisiones, porque ellas no tienen para qué rozarse con las cuestiones políticas al no ser miembros de la Liga de Naciones; y en la Habana, no quieren que se hagan políticas las discusiones de la Unión Pan Americana para conculcar la idea prístina de la fundación de esta Unión, que se realizó separándola de toda cuestión política que pudiera producir perturbación entre las Naciones Pan-Americanas.

EL SEÑORITO SUEÑA - - - Por XAUDARO

—Déjale, no le despiertes. ¡Está soñando que tiene un "auto"!

(Del "A B C", Madrid)

A TRAVES DE LA VIDA

POR HECTOR DE SAAVEDRA

Hace unos años un comerciante de la calle del Obispo me decía alarmado:

—Tenemos que hacer algo porque San Rafael se nos viene encima.

Yo no hice nada porque el estimable Santo de las tortillitas criollas no se había metido conmigo pero ví claro que en la rivalidad comercial se estaba realizando el proceso fatal del avance progresivo de las cosas, que se efectúa en todo el mundo. En Londres, con ser tan conservadora y tradicionalista, Old Bond Street, la calle fashionable del comercio, se ha extendido a New-Bond y las tiendas se han ido a Oxford, a Regent y al mismo Piccadilly. En París los Campos Elíseos no son ya de residencias privadas y en New York el comercio ha invadido la respetable Quinta Avenida y ha ido subiendo la ciudad al extremo que las calles 14 y 23 ¡Itálica famosa! son hoy "campos de soledad".

Esto era lo que temía el viejo comerciante de la antigua, privilegiada y aristocrática callecita que era el florón de la corona de esta Castilla la nueva, y por ello convocó a sus colegas que aferrados a la tradición y testarudos como viejos españoles, que no quieren dar ni siquiera la autonomía, lo mandaron a paseo con los tres "¡jamás!" de León y Castillo y ni siquiera admitieron que pudiera perderse la última peseta.

Esta terquedad es natural en los individuos que han crecido entre viejas ideas. Pero otros españoles de claro juicio y espíritu progresista comprendieron que las calles, como los pueblos, tienen que evolucionar y que el comercio no iba a quedarse eternamente aprisionado, el de importación en los almacenes de la calle de Muralla y el del detalle en la exigua rua del Obispo.

Se fueron a colonizar la calle de San Rafael, donde de antiguo era famosa la popular sastrería de J. Vallés y donde había un Néctar Soda, de un señor Bastián, que adoraban todos los chinos de la calle de la Zanja. Con "El Encanto" y "La Casa Grande" y nuevos establecimientos, San Rafael consiguió su hegemonía como Macedonia sobre la antigua Grecia.

Pero esto no ha bastado porque el movimiento progresivo sigue con más vigor que nunca, a Dios gracias, y he aquí que surge la vetusta calle de Neptuno, que se llama ahora "Zenea", que fué un poeta que no le hizo a la calle ni una mala copla, mientras que el Dios Neptuno estuvo de guardia y por muchos años, con un tridente en la mano, en la plazoleta que forma con el Prado, donde se sitúa hoy un señor policía del tráfico y hace con los brazos un telégrafo de señales muy interesante. La novel "Zenea" nadie la llama así, sino que el espíritu popular ha dado en nombrarla "la vía Blanca" y está decorándose a la carrera como cosa del señor de Céspedes o de Mr. C. Walter Massaguer.

Por lo pronto ha ensanchado sus aceras lo cual no impide que la circulación de automóviles sea como anteriormente. Los propietarios y tenderos han hecho el gasto y esto es decente y patriótico. Tiene su interés ¿cómo no? pero es un gesto generoso porque podrían a la vieja usanza contentarse con proseguir en el mezquino negocio. Pero hoy se estilan otro espíritu y distintas aspiraciones. La calle de Neptuno será la primera que con gran brillo una desde el Prado y Galiano, el desarrollo cada vez más creciente de la Calzada de Belascoaín. El porvenir es, por lo tanto, de esa rica esperanza ya ocupada por hoteles, cines y teatros, comercios y numerosos cafés.

Y entretanto ¿qué hace Obispo? Pues nada; que es lo que siempre hemos sabido hacer todos.

No dejó de intentarse, con ideas poco sólidas; atraer al público. Se organizaron unas charangas que lo que lograron fué reunir vagos y silvadores de danzones. Luego surgió la idea descabellada de cerrarle al tráfico de vehículos. El día en que las damas no puedan ir en sus automóviles no pasarán jamás por allí. El mejor propósito es el de estrechar un poco las aceras para que puedan discurrir dos máquinas y facilitar el movimiento de tráfico.

Obispo no está muerto porque siempre será el mejor camino del "down-town", y tiene además sus viejos clientes. Sufre las consecuencias de esa innovación que ha penetrado en todos los órdenes, especialmente en el social; pero manteniendo en ella buenas tiendas, no populares sin de objetos ricos y escogidos siempre tendrá el público de "elite" que no le falta nunca ni a Bond Street ni a la rue de la Paix.

¿Qué dice de esto Don Gabriel Camps?

FRANCISCO JOSE ERA UN SOBERANO LABORIOSO

(Traducido por Julio Toledo)

Cuando Edward Gibbon terminó sus estudios universitarios, concibió el magno proyecto de escribir la historia de la Roma imperial, en sus dos fases, durante la era en que brilló con mayor esplendor y en los tristes días de su decadencia. Esta ingente labor consumió su vida entera. La muerte lo sorprendió voluntariamente sacrificado en aras del dios Clio, sin ver colmados sus ardientes deseos.

Lanfrey no vivió lo bastante para ver terminado su monumental estudio sobre Napoleón, ni tampoco Henri Taine logró dar cima a sus "Orígenes de la Francia Contemporánea". Estos dos hombres de gran saber, consagraron toda su existencia a escribir las dos citadas obras; y gracias a ellos los modernos imitadores disponen de una fuente inagotable de donde adquirir datos preciosos para producir la inagotable serie de biografías que causan espanto aun a los más avanzados literatos de nuestros días.

Washington Irvin vivió lo suficiente para completar sus seis volúmenes de "La Vida de Washington". Afortunadamente falleció el día antes que un notorio escritor de nuestros días, reclinado lánguidamente contra los estrados de la Biblioteca Congresional con voz ronca y desapacible, murmuró: "Oye, Doc, ¿qué has aprendido en Washington en lo que respecta a cuestión de sexo?

Los Estados Unidos de Norte América ocupan hoy un lugar prominente en lo que a la consideración universal respecta debido más que nada, a sus acuciosos historiadores. La fama de Prescott, Motley, Bancroft, Roscoe, Thayer y Lea no se limita a lo que pudiéramos calificar de gloria local. Hume y Macaulay, Ranke y Freitchke, Thucydides y Herodoto (todos ellos verdaderos padres de las más interesantes investigaciones históricas) reconocieron con gran complacencia el mérito de sus valerosos y honrados competidores.

¿Entonces, que significa estudiar con atención una montaña de voluminosos folletos, encuadernados con primor y anunciarlos solemnemente como la última expresión en biografías históricas, cuando los perpetradores de esa mole de producción lanzan al mercado su fascinante mercancía, con la intrepidez y festinación propias de una fábrica de automóviles Ford?

Cuanto dejamos expuesto, trae a nuestra mente la amada y venerable figura del difunto emperador de Austria, Francisco José. Pocos monarcas tuvieron un reinado tan largo; pocos fueron tan laboriosos y trabajaron con tanto ardor, honradez y entusiasmo por el bienestar de su pueblo; pocos sufrieron tantos sinsabores domésticos y políticos, y puede, también, que muy pocos lograran mantener la integridad de un imperio tan heterogéneo y abigarrado como el suyo, en cuanto a idiomas y aspiraciones raciales.

Indudablemente aquellos fueron los días de los grandes ancianos monarcas. La Reina Victoria, Guillermo I y Francisco José podían cambiar notas confidenciales entre soberanos cuyas vidas, sino reinos, abarcaban casi literalmente todos los cambios políticos acaecidos desde los días de la guillotina en París. El mundo quizás no haya tenido nunca noción, en ningún momento de la historia, de poderosos jefes de estados europeos que ganaran con tanta efectividad y merecimientos sus sueldos, como en la época citada. Las repúblicas, seguramente, no podrán citar ejemplos en que servidores del pueblo estuviesen desde hora muy temprana sentados en sus despachos o hubiesen resuelto tantos asuntos de interés como los tres soberanos a que se hace mención.

Generalmente los que vivimos en una república "experimental" asumimos aire de condescendiente arrogancia, cuando no desdeñoso o burlón para con las monarquías del Viejo Mundo. Los libros de texto de nuestras escuelas nos hablan de las delicias y bienandanzas del gobierno propio y de los defectos y errores de la monarquía. Todo esto, es natural, tiene su lado bueno; pero debemos estar en guardia contra posibles exageraciones. Hay más libertad, mucho más en la monárquica Inglaterra que entre los pliegues de la tricolor enseña de la "Egalite" y "Fraternite"; habrá infinitamente más libertad individual bajo el reinado de Guillermo II, de Alemania, que el que existe hoy día en la patria de Washington y Lincoln, bajo el cetro de nuestros Coolidges, Walkers y Al-Smiths.

Y de esta suerte, en el despótico imperio del benévolo y genial Francisco José, el pueblo bailaba y hacía el amor; Johann Strauss compuso un vals encantador "Azul Danubio"; Budapest y Praga sonreían y cantaban canciones intencionadas y mortificantes contra el régimen de gobierno alemán; de vez en vez los tumultos y asonadas en Viena daban ocupación a la benigna y cortés policía; pero el mundo entero se concitó (muy placenteramente, por cierto) contra los que habían acepatado las cosas tal como eran. ("¡Así están las cosas y, basta!").

Francisco José es hoy blanco de injustificada animadversión porque puso un fuerte correctivo a los que amenazaban con socavar los cimientos sobre que se asentaban las instituciones públicas. Nunca simpatizó con las innovaciones, mucho menos con las revoluciones. Consideraba a los reformistas como Kossuth y Cavour de la misma manera que el gabinete del Presidente Lincoln consideró a Jeferson Davis y Robert E. Lee. Trató la secesión como un crimen político. De igual suerte procedió Norte América en análogas circunstancias.

Cuando Mr. Seward fué Secretario de Estado del gobierno de la Casa Blanca, envió a muchos a las prisiones, sin previa formación de causa, simplemente por el delito de creer en el derecho de un estado a regirse por el gobierno propio. Realizó en la libre América lo que Francisco José hizo en la autocrática Austria; ¡pero nosotros no calificamos a Seward de déspota! Por el contrario, le erigimos soberbios monumentos a su memoria y enseñamos a nuestros hijos a admirarle y venerarle como guardián de nuestras libertades patrias.

Los dos libros, objeto de nuestra consideración, y, por ende, los que nos ha inducido a escribir este artículo, vienen a aumentar muy poco los conocimientos que ya poseíamos sobre el admirable emperador. Fueron escritos por autores que no gozan fama de ser autoridad en la materia. Muestran señales evidentes de esa premura que caracteriza al moderno periodismo. Ambos libros fueron expuestos en el mercado con un título atrayente, ostentosa encuadernación y una vaga apariencia de calidad literaria propia para excitar la imaginación de esas mujeres superficiales, que por fuerza tienen que comprarle algo a sus maridos, o cosa así.

El epistolario carece de índice que muestre su contenido y la redacción guarda paridad con una encuadernación barata aunque bastante lóbrega. ¡Merece compasión el crítico de estos libros! Su anhelo es estimular a la juventud, a los ambiciosos, a los pimpollos que penden del robusto tronco del árbol del genio. No conocemos a Eugene Bagger; lleva un nombre alemán, su nombre de pila, debe ser francés o inglés; él pretende ser magiar de nacimiento y vegeta en suelo norteamericano. Individuos de esa calaña no están autorizados para escribir sobre el viejo y amado Francisco José, con más derecho que pudiera el rey Ja-Ja de las Costas de Guinea apreciar los discursos de John C. Calhoun. Para mí constituye una fuente de inmensa felicidad, haber vivido cerca de dos años en esa región de los Alpes Austriacos, donde el emperador acostumbraba pasar la mayor parte de los días festivos; allí lo veía con frecuencia entre los humildes campesinos y a veces, a caballo durante las grandes maniobras, cuando se llevaban a cabo los famosos simulacros de guerra al frente de cien mil soldados. Y llena de fervor mi sentimiento democrático, recordar un momento, cuando solía estrechar mi mano y alentarme con paternal afecto.

¿Vive acaso alguna persona, bien sea hombre o mujer, que no recompensara generosamente con demostraciones de agrado y, hasta de otra suerte, el ser objeto de una simple mirada de Limbergh? Cuando el general Joffre visitó a West Point tuve que sostener en mis brazos a una dama distinguida que se había desmayado, abrumada por la emoción. Los habitantes de Newport pagaron a razón de cien pesos los asientos para contemplar de cerca al Príncipe de Gales cuando hizo su primera visita a este país.

Y conozco excelentes compatriotas míos que han cruzado el océano, sin fijarse en los gastos que ello irroga, sencillamente para envanecerse de haber visitado breves momentos el Vaticano. Llámese a esto curiosidad, neurastenia y, hasta si se quiere, snobismo, lo cierto es que esta fuerza misteriosa se manifiesta hoy en la tierra de la igualdad social con una energía avallasadora. Esta fuerza se muestra ostensiblemente pujante en el furor incontenido con que las madres ambiciosas claman por un simple renglón en las crónicas sociales o la admisión en algunos de esos clubs limitados. Y si esto acontece en Manhattan, en la gran Metrópoli norteamericana, ¿debemos, acaso, asombrarnos ante el mágico hechizo que despiertan los derechos legítimos sobre las mentalidades de los pueblos educados en el amor a una sucesión de soberanos que se remonta a la época medioeval? No es fácil romper con las tradiciones, especialmente tratándose de un monarca tan justamente apreciado como el venerable Francisco José. El ha muerto y su trono está desierto; pero reposa en el corazón de un pueblo reconocido a sus infinitas bondades.

Poultney Rigelow.
(Del "New York Times")

PROPAGANDA PACIFISTA

En Washington se ha reunido una Conferencia, importante y característica, que funcionará cuatro días; importante, porque tratará de un asunto que lo es en alto grado: "causas y cura de la guerra"; y característica, porque se compone de representaciones femeninas. Entre ellas las de:

La Liga Nacional de Mujeres Electoras, la Federación General de Clubs de Mujeres, La Liga Nacional de Gremios de Mujeres.

Esto en lo político y lo económico. En lo religioso y lo cultural: la Asociación Americana de Mujeres Universitarias; el Consejo Femenino de las Misiones Interiores, la Federación Femenina de las Misiones Extranjeras, la Junta, o **Board**, Nacional de la Asociación de Jóvenes Cristianas y el Consejo Nacional de Mujeres Israelitas.

Harán uso de la palabra varios intelectuales distinguidos, entre ellos un español, el Sr. Madariaga, que ha ejercido un cargo en la Secretaría de la Liga de las Naciones y que explica la asignatura de Estudios Españoles en la Universidad inglesa de Oxford. Presidirá Mrs. Chapman Catt, señora de talento y de actividad, gran organizadora, esposa de un ex-Gobernador de la Florida.

—Espero—ha dicho—que de esta Conferencia salga un programa razonable y práctico para que las mujeres de los Estados Unidos cooperen con las de otras naciones en la abolición de la guerra.

A estas palabras de la respetable Presidenta hay que agregar que la acción de las hembras será, principalmente, poderosa en las tres grandes naciones en que existe el voto femenino, que son: Alemania, la Gran Bretaña y los Estados Unidos. En Francia y en Italia, donde ese voto no existe, lo único que podrán hacer las mujeres será propaganda; y en Italia, probablemente, ni siquiera se les permitirá eso.

Hasta ahora, la propaganda pacifista ha sido en las altas capas sociales y ha consistido en libros, artículos de revista, discursos en medios donde no tiene entrada la clase pobre y poco instruida. Esta, que es la más castigada por la guerra, la acepta como algo de que no puede librarse; y no conoce la magnitud de las consecuencias económicas y financieras que tienen los conflictos armados.

¿Cuántos ciudadanos, aún de los cultos, saben el costo mensual de un regimiento de caballería? ¿Cuántos los millones de dollars que requiere la construcción de un barco grande de combate? Véase estas cifras relativas a la marina de los Estados Unidos:

Buques de primera línea: "Colorado" 25 millones; "Maryland" 24; "California" 23; West Virginia, 22; "Tennessee" 21. Los menos caros han sido: cuatro de 11 millones; tres de 10; y el "Utah" de 8; todo ello en números redondos.

Hace poco se ha botado al agua un buque colosal, el **Lexington**, único en su clase, que no será de combate, si un transporte de aeroplanos; un nido del cual echarán a volar los aviones y adonde volverán a posarse. Ha costado nada menos que **cuarenta y cinco** millones. ¡Cuántas cosas útiles se puede hacer con esta suma, superior al presupuesto total de gastos de muchas naciones!

Noventa hospitales excelentes de a medio millón cada uno; ciento ochenta colegios de a un cuarto de millón; cuatro mil quinientas viviendas, higiénicas y bonitas, de a mil dollars cada una, para obreros.

Cosas benéficas, y, además duraderas; mientras que ese babilónico nido naval de aviones, puede perecer, en la paz, en un naufragio, un día de éstos; y si viniera una guerra, dentro de pocos años, el torpedo de un submarino acabaría con él en unos cuantos minutos.

Estas y otras cifras se publican; hay quienes las leen; todos las olvidan al día siguiente. Ahora, el Secretario de Marina, Mr. Wilbur, va a pedir al Congreso **dos mil** 580 millones de dollars para un programa de construcciones, que se distribuirá entre 20 años. Se aprobará ese programa o uno algo menos considerable; esas cifras impresionarán a una minoría, que pronto no se acordará de ellas; la mayoría apenas se habrá enterado del asunto.

Y mientras no se entere, los resultados de la propaganda contra la guerra no serán considerables. Lo serían si los diarios, o por lo menos, los que fuesen pacifistas hiciesen esa propaganda, publicando con frecuencia cifras, hechos, argumentos; todo ello breve y claro para que lo entendiesen hasta los más ignorantes. Y, por supuesto, con letras titulares gordas. A lo escrito, habría que agregar lo dibujado, que es muy eficaz. Alguien dijo: "Dejadme hacer las canciones de un pueblo y os dejaré hacer sus leyes". Hoy se podría decir: Dejadme hacer las caricaturas y os dejaré hacer los artículos.

Porque un artículo no es más que eso; pero a un dibujo se le pone debajo una leyenda; y es artículo y dibujo.

Con esa propaganda, que estaría al alcance de las masas, se iría creando en ellas un estado de ánimo contrario a las guerras, que es lo que más se necesita para hacerlas imposibles. Con ese estado de ánimo tendrían que contar los hombres políticos; quienes, si intentasen traer un conflicto armado contra la voluntad del pueblo, se expondrían a quedarse sin su guerra y además sin el gobierno, del cúal los expulsaría una huelga general.

Antonio ESCOBAR.

Nueva York, Enero.

SUSCRIPTORES

Para sus Anuncios Económicos Llamen a Nuestros Teléfonos

M-3378 Y M-4115

M.E.C.D. 2016

No se Sabe Aun si se le Permitira Correr en los E. U. al Atleta Alemán Dr. Otto Peltzer

HABANA Y CUBA SE BATIRAN A LAS 10 DE LA MAÑANA DE HOY EN ALMENDARES PARK

Después de sus Triunfos Sobre Montgomery y Humbeck Jack Delaney Aparecerá en el Torneo

Ahora parece un posible contrincante del Campeón Gene Tunney por los dos knock-outs que ha propinado.—El día 4 de marzo tendrá una nueva prueba frente a Tom Heeney, en un bout a quince rounds en el Madison

NUEVA YORK, enero 21. (U. P.) Jack Delaney aparece ahora como un posible contrincante de Gene Tunney. En la campaña activa que ha comenzado, el ex-campeón de peso ligero completo ha sumado dos knock-outs a su record.

Delaney contuvo a Sully Montgomery, la estrella del centro que fué del football colegial, a los 20 segundos del primer round de su bout en el Arena de San Nicolás. Jack Humbeck, gigante belga que era conocido por su habilidad para absorber el castigo, cayó ante los fuertes ataques de Delaney en el sexto round del bout celebrado en Boston el viernes. El réferee suspendió el match y concedió la victoria a Delaney por knockout técnico.

Humbeck no había sido noqueado jamás. En el quinto round se le contaron ocho segundos al belga y tenía completamente cerrados los ojos cuando el réferee suspendió el bout.

Delaney tenía 21 libras menos que Humbeck.

La prueba importante para Delaney será la del primero de marzo, cuando se enfrente con Tom Heeney, el neozelandés, en un bout a quince rounds en el Garden.

Jess MacMahon, concertador de matches de Madison Square Garden, espera firmar a Jack Sharkey en Boston el lunes, para un bout a quince rounds con Johnny Risko, para el 12 de marzo, en el Garden.

Los planes de Tex Rickard consisten en que los ganadores de esas dos luchas se enfrentasen y que el superviviente discutiera el título de peso completo a Tunney en el verano.

Jack Dempsey, por ahora al menos, está fuera del cuadro. Se dice que el ex-campeón se encuentra algo enfermo de los ojos y que no ha decidido definitivamente hacer otra salida al ring. Si Dempsey al fin se decide, es probable que celebre un segundo bout en septiembre con Tunney, con tal de que el campeón surja triunfante de su primera prueba.

León P. Flynn volverá a entrenar a Dempsey, pues éste le ha escrito manifestándole tal deseo para el caso de que vuelva a luchar.

Ace Hudkins, el gato montés de Nebraska, comenzó su segunda invasión del Este, venciendo por puntos a Lew Tendler, de Filadelfia, en un bout celebrado anoche en Madison Square Garden. El gato montés no fué tan silvestre y feroz como en sus anteriores visitas y los críticos dudan que haya ganado terreno. Hudkins tuvo a Tendler tendido en la lona ocho segundos en el séptimo round.

Hudkins se enfrentará con Sammy Baker, probablemente el 17 de febrero y el vencedor será pareado con Joe Dundee, campeón peso welter, tan pronto como la comisión del estado de Nueva York deje sin efecto la suspensión contra el pugilista de Baltimore.

Paulino Uzcudun encontró pocos obstáculos para vencer a Ed Keeley, que se había negado a luchar en tres ocasiones anteriores, el lunes último en el Arena de Broadway.

Bruce Flowers y Lupe Tenorio, lucharán el próximo viernes en el Garden. Tenorio tiene una victoria a su favor sobre Joe Glick, y noqueé a Estanislao Loayza.

Pierre Charles, peso completo belga, y Jack de Mave, se enfrentarán el lunes por la noche en el Arenas de San Nicolás.

NUEVA YORK, Enero 21 (U. P.) Un bout a la semana es el plan que se propone desarrollar Jack Delaney para llegar a la conquista del título de Gene Tunney.

Delaney estima que el mejor modo de mantenerse en forma es peleando y no haciendo training en el gimnasio.

El ex campeón del peso semicompleto se batirá el viernes por la noche en contra de Battling Levinski en Pittsburgo.

A PESAR DEL FRIO QUE SE SINTIO AYER ASISTIO MUCHO PUBLICO AL JUEGO DE POLO ENTRE MILITARES

Los rojos fueron los primeros en hacer goal, pero los blancos en seguida empataron y siguieron marcando tantos, terminando el juego, que fué bastante pobre, con la anotación final de siete por tres

Aunque el tiempo se mostró algo ingrato ayer tarde, por ello no dejó de asistir un gran público a la cancha de polo del Campamento de Columbia, para presenciar el encuentro entre los teams Blanco y Rojo.

El game no respondió al sacrificio que hicieron los fanáticos, soportando pacientemente el aire invernal que azotaba en el campo de polo, hasta la terminación del mismo, pues parece que los jugadores con motivo del frío estaban algo entumecidos y, buscando abrigo, desplegaron un juego agrupado, errando muchas tiradas y mostrando muy poco control.

El team Blanco se lució mucho a consecuencia de haberse debilitado los contrincantes. Desde el primer momento los Rojos atacaron marcando un goal a su favor, pero a la terminación del chukker, los Blancos empataron.

El segundo goal lo anotaron los "purpurinos" n el segundo período, habiéndosele perdido el camino de la "camaronera", a partir de ese momento, pues los "puritanos" comenzaron atacar con una táctica más desplegada causando gran sorpresa y consternación entre las filas contrarias, que luchaban por aumentar su score sin lograrlo; a pesar de haber agotado todas sus energías, Larrubia e Hiribarne, que en honor a la verdad fueron los que se distinguieron del team "Rojo".

A partir del tercer chukker, los de las camisas blancas, se crecieron, anotando Coquito cinco veces, una en este período, dos en el cuarto y otros dos en el quinto. Martínezmoles y Salmón, anotaron un goal cada uno, para el bando blanco.

Larrubia, marcó los tres goals de su equipo, dos de ellos, los hizo de back, a una buena distancia de la línea de la valla que le valieron aplausos de los fanáticos. El teniente Hiribarne jugó hasta la última hora con supremo esfuerzo por vencer a sus adversarios, pero tuvo que conformarse con una derrota, que se divisaba desde el inicio del game.

Los "Rojos", tuvieron solamente dos jugadores, pues "Boy" Zaldo, como casi todos los novatos,, a pesar de su buena voluntad, por cooperar en beneficio de sus compañeros, le obstruccionó en algunas ocasiones, queriendo hacer un juego individual que a nada lo conducía, "muchas veces, es mejor quitar el hombre, o hacer una oportuna interferencia, que marcar un tanto en su favor", ésto deben tenerlo muy presente, tanto los jugadores jóvenes, como 'algunos" veteranos, que incurren en ese mismo error. Hay que mantenerse en sus puestos, cubrir a sus compañeros en el momento supremo y sobre todo, lo más primordial, obstruccionar al contrario, y con ello bastará para haber beneficiado a su team. Para colmo de mala suerte, Lombard que es un jugador avezado y juega con tacto, montó en un caballo que lo anuló completamente, y como prueba de ello dos goals que marcaron los "Blancos" en el cuarto período fueron a consecuencia de haber él fallado dos tiros frente a la valla puritana, fallos, que supo aprovechar Coquito para sacarles provecho. En eso no paró la mala suerte roja, sino que en el quinto período Lombard se retiró, sustituyéndolo el teniente Alfonso que tiene que pasar por muchas prácticas más, antes de poder competir con éxito.

El score final fué:

Rojos	3
Blancos	7

ESPAÑA, EN LA COPA DAVIS

BARCELONA, Enero 22. — (U. P.) — La Asociación de Tennis de España se ha inscripto en la competencia europea por la copa Davis.

JUDDY JOHNSON, BATEADOR INOPORTUNO

Gracias a sus jugadas de marfil pudo el Habana salir de su mala racha, ganando el primer juego del Champion

(Por "PETER")

Juddy Johnson el antesalista que perteneció al "Cuba" hasta el día 16, era el segundo entre el reducido número de defensores que tiene actualmente la base que el gran Víctor Muñoz bautizó con el apelativo de "Cayo Hueso'. El primero lo era Oliver Marcell, del "Almendares", quien abandonó a su Club, sin decirle adiós a nadie, y se encuentra en la actualidad en el indómito Oriente, donde piensa jugar.

Terminó Juddy Johnson bateando con la marca de 331, y su labor al campo dejó bastante que desear, sobre todo si la comparamos con la que realizó el año pasado en el Stadium Caribe. El día más malo de Johnson en el Campeonato fué el 13 de noviembre, que fué domingo; Dos **fielders choices** consecutivos sobre batazos por su territorio de Cueto y Miguel Angel, dieron oportunidad a los rojos para hacer cinco carreras, en un inning, y fué por cierto ese el primer juego que ganó el Habana, pues los seis primeros desafíos lo perdieron. Ese fué el único juego que le vimos jugar indiferente.

Este año ha brillado más como bateador que como fildeador, y para eso su batting ha tenido el defecto de no ser consistente. Empezó bastante bien, luego aflojó, después volvió a darle duro y bien a la pelota, cayó más tarde en un nuevo slump y en sus últimos juegos estaba recobrando su efectividad. De esa alta y baja quien más sufría seguramente era el manager Marsans, pues no sabía qué hacer con Juddy a la hora de arreglar su batting-orden. Si lo ponía de cuarto o quinto bateador, ese día no correspondía, y si lo dejaba para los últimos puestos, se destapaba dando dos o tres hits que no reportaban gran utilidad al Club. Y esto se demuestra en el hecho siguiente. Con los batazos de Johnson solamente se han metido en home catorce carreras. Brown, con tener un batting inferior al de Johnson ha empujado 16 carreras. Era en fin, un bateador inoportuno, como lo son también Cando López y Correa, del mismo team.

A continuación va un estado demostrativo de la labor de Juddy Johnson en los treinta y dos desafíos que jugó este año:

	V.	C.	H.	2b	3b	B.	S.	P.	R.	Ave	O.	A.	E.	Ave.
Nov. 3, 3b.	3	0	0	0	0	0	1	0	0	000	0	2	0	1000
Nov. 5, 3b.	4	1	1	0	0	0	1	1	0	250	3	1	1	800
Nov. 7, 3b.	5	2	3	1	0	0	0	1	0	600	1	2	0	1000
Nov. 9, 3b.	5	1	2	1	0	0	0	0	0	400	1	3	1	800
Nov. 10, 3b.	4	0	2	0	1	0	0	1	0	500	1	1	0	1000
Nov 13, 3b.	4	0	0	0	0	1	0	1	0	000	2	1	2	600
Nov. 14, 3b.	3	0	0	0	0	2	0	0	1	000	3	2	0	1000
Nov. 16, 3b.	6	1	3	1	0	0	0	0	0	500	0	2	1	667
Nov. 19, 3b.	4	0	1	0	0	0	0	1	0	250	1	3	0	1000
Nov. 20 3b.	4	0	1	0	0	0	0	1	0	250	2	3	0	1000
Nov. 21 3b.	4	1	2	1	0	1	0	1	0	500	0	7	0	1000
Nov. 24, 3b.	3	1	1	0	0	0	1	0	0	333	0	2	0	1000
Nov. 26, 3b.	5	0	1	0	0	0	0	0	0	200	0	1	0	1000
Dic. 1, 3b.	4	1	0	0	0	1	0	0	0	000	1	3	0	1000
Dic. 5, 3b.	4	0	0	0	0	0	0	0	0	000	2	4	0	1000
Dic. 6, 3b.	4	0	2	1	1	0	0	0	0	500	4	2	0	1000
Dic. 8, 3b.	5	4	3	1	0	1	0	0	0	600	1	4	0	1000
Dic. 11, 3b.	4	0	1	0	0	0	0	0	0	250	1	3	0	1000
Dic. 12, 3b.	3	0	1	0	0	0	1	0	0	333	0	0	0	000
Dic. 17, 3b.	3	0	1	0	0	0	1	1	0	333	1	0	0	1000
Dic. 18, 3b.	4	0	1	0	0	0	0	0	0	250	1	2	1	750
Dic. 22, 3b.	4	2	0	0	0	1	0	0	0	000	0	1	0	1000
Dic. 24, 3b.	4	0	3	0	0	0	0	0	0	750	0	4	0	1000
Dic. 26, 3b.	4	0	3	0	0	0	0	0	0	750	1	2	1	750
Dic. 29, 3b.	4	1	1	1	0	0	0	0	0	250	0	0	1	000
Ene. 1, 3b.	5	2	3	0	1	0	0	0	0	600	3	2	1	833
Ene. 4, 3b.	5	1	3	2	0	0	0	0	1	600	1	3	1	800
Ene. 7, 3b.	5	1	1	0	0	1	0	0	0	200	2	3	1	833
Ene. 8, 3b.	5	0	2	0	0	0	0	1	0	400	0	3	1	750
Ene. 12, 3b.	4	0	0	0	0	1	0	1	1	000	1	1	0	1000
Ene. 14, 3b.	5	0	2	0	0	0	0	1	0	400	2	3	1	833
Ene. 16, 3b.	3	0	0	0	0	0	1	0	0	000	5	2	1	875
Totales	133	19	44	9	3	9	6	11	3	331	40	72	14	888

LA COMISION ATLETICA AMATEUR DE N. YORK SE REUNIRA MAÑANA PARA DETERMINAR EN EL CASO DE PELTZER

Dos de los cuatro miembros de la Comisión son opuestos a que se le permita correr al doctor y atleta alemán para evitar litigios como los sucedidos en los casos de Paavo Nurmi y Carlos Hoff, además por estar muy próximas las olimpíadas donde tomará parte importante el doctor Peltzer

(Interview tenida ayer por un redactor de sport al servicio de la United Press con el doctor Peltzer)

Otto Peltzer, campeón alemán corredor de medias distancias que está en espera de que se le permita efectuar tres competencias en EE. UU.

NUEVA YORK, Enero 21. — (U. P). — El comité de relaciones exteriores de la Unión Atlética de Amateurs se reunirá aquí el lunes para resolver la petición de la Federación Atlética Alemana de Amateurs para que se permita al doctor Otto Peltzer, corredor alemán de medias distancias, competir en tres justas de los Estados Unidos.

Dos de los cuatro miembros del comité son opuestos a la petición, temiendo que se repitan las amargas y litigiosas experiencias de Paavo Nurmi y Carlos Hoff.

Los norteamericanos están ansiosos de evitar controversias con las naciones extranjeras, sobre todo teniendo en cuenta la proximidad de los Juegos Olímpicos que se celebrarán este año en Amsterdam.

El presidente McCabe teme que el doctor Peltzer pueda sufrir también alguna lesión o contratiempo que le impida representar a Alemania en las Olimpiadas.

Estas noticias han disgustado mucho al doctor Peltzer, que acaba de llegar a Nueva York procedente de la Costa del Pacífico.

"Espera poder demostrar en este país que toda la favorable publicidad que se ha hecho no es injustificada", nos dijo.

El doctor Peltzer, que ostenta el record mundial de la media milla, fué derrotado en una competencia de prueba a 440 yardas por el capitán Spencer, de la Leland Stanford, porque el atleta alemán especializa exclusivamente casi en las distancias de la media milla y mayores.

De permitírsele competir el doctor Peltzer hará una demostración en Chicago y otra en Nueva York. Se indica las competencias en pista techada que celebrará la Asociación Atlética de Amateurs en Madison Square Garden el 25 de febrero como las propicias para la actuación de Pelzer.

SEGUROS WHITNER Vs PATRIA

Esta tarde, a las dos en punto, tendrá efecto el juego decisivo entre los fuertes teams "Seguros Whitner" y "Patria". Ello será lo bastante para que los terrenos del Cerro (Patria) resulten chicos para el contingente de fanáticos que irán a presenciar este fenomenal juego.

Dos desafíos han celebrado a cual de los dos mejores. El primero lo ganaron las huestes del popular manager del Seguros Whitner, señor Francisco Laria, con anotación de 8 por 7, y el pasado domingo ganaron los bravos defensores del Patria con anotación de 4 por 3. Ello demuestra el calibre de ambas novenas.

El Seguros Whitner es sin duda alguna, un gran team, pues tiene entre sus jugadores algunos muy valiosos, tales como Pepín Fernández, su gran receptor, que está jugando como bueno; poseen al champion pitcher de la pasada contienda Intersocial, el célebre Llópiz (Lepard), un zurdo de grandes condiciones; asimismo tienen en su cuerpo de lanzadores al terrible Toledo, lo "cócora" de muchos; Barroso, Deyá, Machado, Cruz, Gavaldá, Rodríguez, y como complemento final diremos que ha ingresado a formar parte el champion bat de la Liga Intersocial, el famoso jugador Ramón Couto.

Nos parece que este año en el próximo Campeonato hay que contar con los aseguradores del doctor Orinoco.

El club Patria tiene una gran novena, jugando algunos players de cartel, tales como Ballesteros, el pitcher estrella de la Policía; Marcelino Guerra, jugador de champion; Ferrer, catcher que fué del club Almendares; Vázquez, pitcher de altura y que goza de fama como tal; Avelino García y otros cuyos nombres ignoramos por el momento.

Así pues, el juego resultará en extremo interesante y gane cualquiera de ellos, obtendrá nuestros aplausos, pues el comportamiento es del todo encomiable, por la corrección con que juegan ambos teams.

Asistirá el doctor Orinoco, en nuestra representación.

En Almendares

HABANA VS CUBA

Hoy a las diez de la mañana jugarán en los grounds almendarinos los teams Habana y Cuba, existiendo un buen entusiasmo debido a encontrarnos ya casi finalizando el actual Champion profesional. Para mañana lunes por la tarde está anunciado el encuentro entre Almendares y Cuba. El match dará comienzo a las tres en punto.

EL CHILENO ROMERO ROJAS EMPEZO SU ENTRENAMIENTO EN EL CLUB DEPORTIVO

Se espera a Paulino Uzcudun el próximo martes en C. Méjico

CIUDAD MEJICO, Enero 21. — (UP). — Quintín Romero Rojas comenzó hoy su entrenamiento en el Club Deportivo, para el bout que celebrará con Paulino Uzcudun, campeón de peso completo de Europa, el 29 de Enero.

Se espera que Paulino llegue a esta capital el martes próximo por la noche, en compañía de su manager Al Mayer, y de su director, el famoso Arthus.

Con el fin de aclimatorse a la altura de 8.000 pies sobre el nivel del mar a que se encuentra Ciudad Méjico, Rojas llegó antes a fin de comenzar su entrenamiento.

Dentro de un Mes los Teams de Liga Grande se Dirigiran al Sur Para su Entrenamiento

Jess Petty, reportará en Hot Springs el 6 de febrero.—Babe Ruth y Lou Gehrig, los reyes de la estaca, lo harán en St. Petersburg el día 25. — Travis Jackson, Bill Terry y Freddie Lindstrom firmaron sus contratos.

NUEVA YORK, enero 21 (UP)—Dentro de un mes las avanzadas de los teams de base-ball de las ligas mayores se dirigirán al sur a fin de comenzar los preparativos para la temporada próxima.

En vista de que no ha sido posible resolver el misterio que rodea al envío del jugador Roger Hornsby a los Braves del Boston, los fanáticos parecen dispuestos a no ocuparse más del problema.

Jess Petty, de Brooklyn que se encuentra en una excursión de vaudeville con Al Mamaux, ex-lanzador de las ligas mayores, firmó su contrato la semana pasada y anunció que se presentaría en Hot Springs, Arkansas el 6 de febrero.

Babe Ruth y Lou Gehrig le seguirán, presentándose con los reclutas, pitchers y catchers en St. Petersburg, el 25 de febrero.

Earl Sheeley, veterano inicialista de los White Sox, ha recibido el release incondicional y salió para Sacramento, para jugar en la liga de la Costa del Pacífico, dejando en la primera base de los Sox al joven Bud Clancy.

Los Gigantes podrán estar preocupados acerca de la persona que haya de ocupar el lugar que dejó vacante Hornsby, pero el resto de las preocupaciones del infield se han desvanecido cuando Bill Terry, primera base, Travis Jackson, short stop y Freddie Lindstrom tercera base, firmaron sus contratos. Los Gigantes tenían aún negociaciones por terminar con los Robins y los Phillies en virtud de las cuales Fresco Thompson, segunda base estrella de los Phillies, iría al Nueva York, pero fracasaron y ahora parece que Andy Cohen, tendrá que ocupar la vacante de Hornsby.

Hughie Critz ha firmado su contrato con los Rojos del Cincinnati. Jack Hendricks dijo que Hughie era el mejor defensor de la segunda base cuando los Gigantes ofrecieron a Hornsby a los Reds por Critz y Luque.

Wite Hoyt y Mike Gazella han devuelto a los Yankees sus contratos sin firmar.

LOS ROJOS DEL HABANA GANARON, ANOTANDOLE AL CLUB ALMENDARES 18 CARRERAS Y DANDOLE 23 HITS

Fué un juego que careció de la seriedad que se había estado demostrando en todos los anteriores, pues hasta el veterano Cabrera ocupó el campo corto del team azul.—Es de esperar que esto no vuelva a ocurrir, si es que queremos que el champion continúe.

Ayer concurrió buena cantidad de público a los grounds de Almendares al anunciarse un juego entre los rivales de nuestro base ball profesional, Habana y Almendares, desenvolviéndose el match en una forma que seguramente no dejó complacidos a los fanáticos, que asistieron a presenciar el mejor esfuerzo dentro de la mayor seriedad, como había venido sucediendo hasta ayer. Y digo esto porque más que juego aquello pareció una carnavalada. La segunda base del Almendares apareció ocupada por el señor Cabada, teniendo a Lloyd en la tercera, a Lundy en el campo corto y a Joseito en la almohada inicial. Comenzó pitcheando Juanito Eckelson a quien le dieron los bateadores rojos catorce hits en cuatro y un tercio innings anotándole nueve carreras, siendo sustituído por Bernardo Baró sobre quien siguieron cayendo los estacazos hasta completarse un gran total de 23 hits, con un carreraje de 18. Tanto Fabré como Palmero pudieron, desde un principio, haber ocupado el lugar de Eckelson y evitar lo sucedido, pero no fué así.

Los azules anotaron cuatro carreras, a duras penas, no obstante los once hits que le dieron a Dihigo, el campo del Habana le secundó muy bien, siendo ese el motivo de no anotaran más. El veterano Alfredo Cabrera fué a batear por Joseito Rodríguez, pasando después a desempeñar el short, y Lundy a la primera base. La causa de no desempeñar Marcell la tercera almohada ha sido la de haberse marchado a Santiago de Cuba a jugar, y tengo entendido que Lundy dejó de jugar ayer en el Almendares, es decir que se retira también. Es de lamentar que todo esto ocurra cuando se estaba desenvolviendo el campeonato dentro del más grande de los entusiasmos, no solamente por parte de los jugadores, si que también de los fanáticos que no escatimaban su presencia a los juegos. Veremos si se encuentra una rápida reacción y vuelven las cosas a su anterior nivel.

Guillermo Pi

ALMENDARES

	V.	C.	H.	O.	A.	E.
Ramos, cf	5	1	3	5	0	0
Dreke, lf	4	1	1	5	0	1
Lundy, ss y 1b..	5	1	1	3	2	1
Lloyd, 3b	4	0	0	1	0	0
Baró, rf y p	4	1	3	0	2	1
Fernández, c ..	3	0	1	1	1	0
Cabada, 2b	3	0	2	3	2	1
Rodríguez, 1b. ..	3	0	0	4	0	0
Eckelson, p	2	0	0	0	0	0
Fabré, rf	2	0	0	1	0	0
Zarza, c	0	0	0	2	0	0
Cabrera, ss	1	0	0	0	0	0
Totales	36	4	11	24	7	4

HABANA

	V.	C.	H.	O.	A.	E.
Herrera, 2b	6	3	3	4	5	1
Oms, cf.	5	2	4	0	0	0
Wilson, lf..	5	1	2	3	0	0
Estrada, rf	6	2	2	2	0	0
Dihigo, p..	5	2	3	0	1	0
Suárez, c..	4	1	1	6	1	0
Alfonso, 3b	4	3	3	0	1	0
Olivares, ss	3	2	2	3	5	0
Arango, 1b	4	2	3	6	0	0
Cueto, 1b	0	0	0	3	0	0
Totales	42	18	23	27	13	1

ANOTACION POR ENTRADAS

Almendares . .	003	000	010	— 4
Habana..	711	034	20x	—18

SUMARIO

Home runs: Wilson, Oms.
Three base hits: Alfonso, Herrera.
Two base hits: Alfonso, Arango.
Sacrifice hits: Arango, Oms, Suárez, Olivares.
Bases robadas: Alfonso.
Double plays: Olivares a Herrera a Arango; Cabada a Lundy a J. Rodríguez.
Struck outs: Dihigo 5; Eckelson 0; Baró 2.
Bases por bolas: Dihigo 3; Eckelson 2; Baró 1.
Tiempo: 1 hora 55 minutos.
Umpires: Campos (home); Magriñat (bases).
Anotador: Hilario Franquiz.
Observaciones: Hits a Eckelson: 14 en 4 1|3 y 25 veces al bat. Lo perdió Eckelson.

TOMMY LOUGHRAN Y EL OTRO CAMPEON IZZY SCHWARTZ ACTUAN DE COACHERS

NUEVA YORK, Enero 21 (U. P.) Tommy Loughran, campeón del peso semicompleto, y el sargento Izzy Schwartz, reconocido como campeón del peso mosca en Nueva York, están instruyendo a los pugilistas amateurs que competirán en el campeonato metropolitano que se celebrará en Madison Square Garden el miércoles y el sábado próximos.

Ambos prestan voluntariamente sus servicios.

Se espera descubrir en este torneo a varios candidatos para los Juegos Olímpicos.

Basket en los EE. UU.

El resultado de los últimos juegos de basket celebrados en los Estados Unidos es el siguiente:

COLLEGES

Fordham, 33; Colgate, 32.
Savage Freshmen, 38; Brooklyn, C. C. N. Y., 11.
Michigan, 41; Ohio State, 21.
Illinois, 34; Wisconsin, 33.
Indiana, 36; Chicago, 12.

SCHOOL

Regis, 22; De La Salle, 19.
Loyola, 19; Berkeley Irving, 10.
Collegiate, 33; McBurney, 31.
Clifton, 19; Lincoln, 7.
North Plainfield, 41; Linden, 31.
Ethical Culture, 17; Barnard School 13.
Fordham Prep., 14; St. Joseph, 9.

RESULTADO DE LOS JUEGOS DEL CHAMPION DE 1927-28

Fecha.	Club ganador.	Club perdedor.	Pitcher G.	Pitcher P.
Nov. 2	Almendares 6	Habana . . 2	Luque	Alvarez
" 3	Cuba . . . 3	Habana . . 0	Foster	Eckelson
" 5	Almendares 8	Cuba . . . 7	Fabré	Rossell
" 6	Almendares 6	Habana . . 4	Rector	Alvarez
" 7	Cuba . . . 5	Habana . . 2	Foster	García
" 9	Cuba . . . 5	Habana . . 2	Powell	Alvarez
" 11	Almendares 6	Cuba . . . 1	Luque	Alonso
" 12	Almendares 2	Habana . . 1	Palmero	Dihigo
" 13	Habana . . 6	Cuba . . . 5	Estrada	Powell
" 14	Almendares 2	Cuba . . . 2	—	—
" 16	Cuba . . . 5	Almendares 4	Foster	Luque
" 17	Habana . . 6	Almendares 4	Dihigo	Palmero
" 19	Habana . . 12	Cuba . . .	Lewis	Powell
" 20	Almendares 6	Cuba . . . 1	Luque	Foster
" 21	Cuba . . . 6	Almendares 5	García	Rector
" 23	Almendares 4	Habana . . 2	Luque	Streater
" 24	Habana . . 7	Cuba . . . 3	Levis	Powell
" 26	Almendares 6	Cuba . . . 5	Fabré	Foster
" 28	Habana . . 2	Almendares 1	Dihigo	Méndez
Dic. 1	Cuba . . . 4	Habana . . 0	Foster	Bell
" 4	Almendares 6	Habana . . 2	Méndez	Dihigo
" 5	Habana . . 7	Cuba . . . 3	Lewis	Rossell
" 6	Almendares 5	Cuba . . . 2	Cabada	Foster
" 8	Cuba . . . 19	Almendares 1	García	Fabré
" 10	Habana . . 8	Almendares 4	Alvarez	Méndez
" 11	Habana . . 8	Cuba . . . 3	Lewis	Foster
" 12	Almendares 5	Cuba . . . 3	Méndez	García
" 15	Almendares 7	Habana . . 3	Cabada	Alvarez
" 17	Habana . . 8	Cuba . . . 2	Lewis	Foster
" 18	Cuba . . . 5	Almendares 1	Powell	Méndez
" 19	Habana . . 7	Almendares 0	Bell	Fabré
" 22	Habana . . 11	Cuba . . . 9	Lewis	Powell
" 24	Cuba . . . 6	Almendares 1	Foster	Eckelson
" 25	Habana . . 14	Almendares 9	Bell	Méndez
" 26	Habana . . 13	Cuba . . . 3	Lewis	Powell
" 29	Almendares 7	Cuba . . . 5	Méndez	Foster
" 31	Habana . . 7	Almendares 6	Bell	Cabada
Ene. 1	Habana . . 7	Cuba. . . . 5	Streater	Foster
" 4	Almendares 11	Cuba. . . . 5	Fabré	Foster
" 5	Habana. . 11	Almendares 7	Bell	Cabada
" 7	Cuba . . . 13	Habana. . . 5	Rossell	Levis
" 8	Cuba . . . 11	Almendares 4	Powell	Fabré
" 9	Almendares 4	Habana . . 3	Eckelson	Bell
" 12	Cuba. . . . 4	Habana. . . 3	Foster	Lewis
" 14	Almendares 12	Cuba. . . . 2	Fabré	Powell
" 15	Habana . . 7	Almendares 5	Dihigo	Cabada
" 16	Habana . . 12	Cuba . . . 0	Bell	Rossell
" 19	Almendares 7	Cuba. . . . 6	Méndez	Powell
" 21	Habana . . 18	Almendares 4	Dihigo	Eckelson

NUMERITOS

CAMPEONATO DE 1927-28

ESTADO DE LOS CLUBS

	H.	A.	C.	E.	G.	Ave.
Habana..	x	9	10	0	19	594
Almendares . .	7	x	10	1	17	531
Cuba	6	6	x	1	12	375
Perdidos	13	15	20			

BATTING DE LOS CLUBS

	V.	C.	H.	R.	Ave
Habana..	1136	203	353	20	311
Almendares . .	1160	172	337	12	290
Cuba.	1175	165	330	31	281

FIELDING DE LOS CLUBS

	O.	A.	E.	Ave.
Almendares . . .	892	458	67	952
Cuba	888	442	75	949
Habana	853	429	71	948

RECORD DE LOS PITCHERS

	J.	C.	G.	P.	Ave.
O. Estrada, H . .	3	0	1	0	1000
O. Levis, H	14	7	7	2	778
Bell, H..	7	2	5	2	714
M. Dihigo, H.. ..	6	5	4	2	667
I. Fabré, A.	15	3	4	2	667
J. Cabada, A . . .	13	6	6	4	600
M. García, H. C. .	7	2	2	2	500
Streeter, H..	8	1	1	1	500
Rector, A.	4	1	1	1	500
E. Méndez, A . .	15	5	5	6	455
Foster, C	16	8	6	8	429
Powell, C..	18	4	3	7	300
Eckelson, H y A.	12	1	1	3	250
Rossell, C..	12	1	1	3	250
R. Alvarez, H.. ..	10	0	1	4	200
R. Alonso, C. . . .	2	0	0	1	000

BATTING INDIVIDUAL

	V.	C.	H.	R.	Ave.
R. Torres, H. . . .	1	0	1	0	1000
J. Toledo, C.. ..	3	0	2	0	667
Streeter, H. . . .	9	1	4	0	444
Wilson, H.	113	35	48	3	425
M. Dihigo, H ..	125	30	51	4	408
Rector, A. . . .	8	5	3	1	375
C. White, A . . .	90	15	33	2	367
Lloyd, A..	103	13	36	0	350
O. Charleston, C	116	30	40	11	345
O. Marcell, A ..	119	17	40	1	336
Smith, H..	119	15	40	2	336
J M Fernández, A	90	12	30	2	333
A. Oms, H	66	11	22	1	333
J. Johnson, C ..	133	19	44	3	331
J. Ramos, A	67	12	22	1	328
R. Herrera, H. .	143	22	46	1	322
Lundy, A..	137	25	44	1	321
M. Cueto, H	100	11	31	0	310
C. López, C	152	27	47	3	309
J. López, C	86	13	26	2	302
P. Chacón, C ..	133	13	39	1	293
A. Suárez, H ..	130	24	38	2	292
E. Méndez, A . .	21	2	6	0	286
Scales, A	117	23	33	1	282
Rossell, C	18	1	5	0	278
A. Alfonso, H ..	84	22	23	2	274
O Levis, H	33	8	9	0	273
M. Solís, C	11	2	3	0	273
W. Davis, C.. ..	82	19	22	5	268
F. Correa, C	98	11	26	4	265
H. Rile, C	31	2	8	0	258
L. Brown, C . .	109	11	28	0	257
V. Dreke, A.. ..	111	18	28	0	252
I. Fabré, A	40	9	10	0	250
O. Estrada, H ..	12	3	3	0	250
Powell, C.	32	2	7	0	249
B. Baró, A	122	11	30	3	246
M. García, H C.	18	2	4	0	222
J. Hernández, C.	9	0	2	0	222
P. Arango, H ..	57	8	12	0	211
J. Pérez, C	75	5	15	2	200
J. Olivares, H. ..	65	7	13	2	200

Hilario Franquiz,
Compilador Oficial.

M.E.C.D. 2016

Hoy Foot Ball en el Stadium Tigres del Atletico y Vedado

Topicos Futbolísticos

A CARGO DE "PETER"

Noticias y Comentarios

Se celebrará esta tarde, en el primer turno de los dos partidos de Primera Categoría, el match de Juventud Asturiana y Centro Gallego.

Se le presenta, pues, la oportunidad al team del M. I. Centro Gallego para desquitarse de su mala actuación en el match del pasado domingo. El 5 a 0 contra los leones del Iberia y el 3 a 0 contra los tigres del Hispano hacen suponer que el once que entrena Jacobo Torres está desmoralizado, y por eso creemos que la Juventud Asturiana podrá salir airosa en esta ocasión. Ahora que, esa desmoralización termina cuando a los jugadores les plazca, pues con optimismo, buena voluntad y mucha decisión se logra acabar con esas rachas de mala suerte porque atraviesan todos los Clubs.

De todo maneras resultará un match muy interesante, pues como dijimos días pasados, el equipo que pierda ese match queda virtualmente eliminado de la justa. Así es que ya puede suponerse con el interés que jugarán los jugadores.

A continuación ofrecemos las alineaciones que presentarán hoy los equipos contendientes:

Juventud: Carlos, Constante y Goya; Valentín, Candasu y Mieres; Casielles, Fernando, Mauri, Colls y Rubiera (Gacha).

Centro Gallego: Turco, Natalio y Abella; Cespón, Rey y Jacobo; Sixto, Solera, Morera, Gisleno y Naya.

Olimpia: Zamorita, Bolita y Constante; Darío, Egusquiza y González; Tapia, Jorge, Joselín, Polón y Suárez. (Este reprisa).

Baleares: Amantegui, Lorenzo y Miguel; Victory, Colls y Villanueva; Anglés, Rosendo, Cotelo, Roselló y Becerra.

RELACION DE LOS ARBITROS DESIGNADOS PARA ACTUAR ESTA TARDE

"Covadonga-América". Arbitro: señor Joaquín Muntaner.

"J. Asturiana-Centro Gallego". Arbitro: señor Guillermo Pérez. Jueces de Línea: señores Marcial Fuentes y Daniel Cabrera. Jueces de goal, señores Francisco Rodríguez y José Santos.

"Olimpia-Baleares". Arbitro: señor P. Ferré Elías. Jueces de Línea: señores J. Pagés y F. de Castro.

Esta noche es noche de elecciones en el Fortuna Sport Club.

Lo que recordamos a los señores socios para que no falten, cumpliendo así el encargo que nos ha dado el Secretario de dicha institución, doctor Ismael López.

Sigue en el ambiente la idea de proclamar Presidente al señor Fernando García Mora.

Recibimos y copiamos:

"Habana, 18 de enero de 1928.

Señor Presidente de la Federación Occidental de Clubs de Foot-balls Ass.

Ciudad.

Señor Presidente:

En la última Asamblea General Extraordinaria que celebró esta entidad se dieron a conocer los escritos que esa F. O. F. A., envió a nuestro Consejo Ejecutivo, relacionados con las nuevas tarifas de arbitrajes y la supresión de la validez de los carnets del C. N. A., para que sus asociados puedan tener libre entrada a los terrenos de juego.

Los árbitros, todos, impuestos de la especial situación económica que han atravesado últimamente los clubs de futbol, aceptaron el aumento del treinta por ciento que votó la Asamblea de Delegados, probando con ello, que en nuestros actos siempre el espíritu deportivo tiene su representación, lamentando que la actitud digna que en todas ocasiones ha demostrado el C. N. A., no haya tenido la correspondencia debida, tratándose los problemas afectos a nuestra entidad con ciertas ligerezas, que nunca debieron producirse si se recuerda, que entre ese alto Organismo y el C. N. A., debe imperar siempre la mejor armonía y buena fe en sus relaciones.

El "Colegio Nacional de Arbitros de Foot-Ball Ass' de Cuba" al juzgar el acuerdo de la supresión de la entrada libre de los árbitros oficiales a los terrenos de juego, ve un manifiesto acto de hostilidad, ya que ninguna circunstancia amerita tal disposición, tanto en el orden económico, como en lo deportivo.

Ello, señor Presidente, si no es un atentado directo que se hace a los fueros de esta entidad técnica, nos prueba que hubo cierta precipitación en el estudio de nuestro singular caso, lamentando que antes de tratarse un asunto tan delicado y propenso a interpretaciones que no debemos señalar, por lo menos, siguiendo los imperiosos dictados de una inteligencia cordial, que en todo momento, como antes decimos, debe haber entre la F. O. F. A., y nuestro Colegio Nacional de Arbitros, se imponía ser consultados con tal de cumplir con un deber de cortesía.

Tomar un acuerdo la Asamblea de Delegados en su reunión del jueves, aparecer la disposición en la prensa capitalina al día siguiente, y, darse las órdenes para ser cumplida tal medida el domingo de la misma semana obligando a los árbitros a adquirir su entrada, debemos de convenir, señor Presidente, que no es una manifestación de cordialidad hacia este organismo, que al margen de todo partidarismo, inevitable y público en las demás organizaciones de nuestro futbol, siempre ha cumplido con sus obligaciones.

Un simple repaso a nuestro Reglamento orgánico aprobado por el señor Gobernador Provincial, que además lleva el visto bueno de esa "Federación Occidental de Clubs de Foot-Ball Ass.", señala en su artículo 28, apartado B, el derecho de nuestros asociados de usar el carnet para tener libre acceso a los terrenos de juego, lo que nos obliga, señor Presidente, a recurrir a usted, para que con conocimiento de ello la Asamblea de Delegados, que debe reunirse mañana día 20, trate de nuevo este asunto de los carnets del C. N. A.

No es, señor Presidente, una imposición, ni una velada amenaza a la autoridad de ese Organismo que usted dirige, pedir que se reconsidere un acuerdo que estimamos lesivo a la dignidad de este "Colegio Nacional de Arbitros de Foot-Ball Ass. de Cuba", que siempre ha sabido velar por el prestigio y mayor auge de nuestro futbol.

No dudando vernos atendidos en nuestra demanda, acepte señor Presidente, nuestros más cumplidos saludos.

Atentamente,

Colegio Nacional de Arbitros de Foot-Ball Ass. de Cuba,
(fdo.) P. Ferré Elías,
Secretario."

CAPABLANCA LLEGARA A LA HABANA EN FEBRERO

RIO JANEIRO, Enero 21, (UP). — José Raúl Capablanca, de Cuba, excampeón mundial de ajedrez, se propone jugar esta noche una partida de exhibición, antes de embarcar para los Estados Unidos.

Capablanca espera llegar a Nueva York el 7 de febrero y después de permanecer ocho o diez días en los Estados Unidos, según nos avisa, regresará a Cuba.

Boom, terminando lleno de vigor en la pasarela de las angustias, venció en el handicap de ayer

Tras de haberse batido como fieras King Lavid y Bucky Harris en los tramos iniciales, vino de atrás el hijo de Huon para tumbar.—Mary Helen no hizo más que pasear para vencer al grupo en el evento secundario.

C. MEYER METIO EN HOME A TRES GANADORES

Terminando con el coraje de un león, Boom, el popular cañonazo del Bell Farm Stable, derrotó por el corto margen de una cabeza al representante de la Cuadra Nacional King David, que tras de haber sido interferido por Bucky Harris en la primera curva, dispuso de éste después de sostener un tremendo duelo de velocidad en la recta lejana, para sucumbir en la pasarela final ante el empuje del hijo de Huon y Flying Jib, que pasó sucesivamente del cuarto lugar al primero. Para lograr esto, tuvo Boom que anotarse el brillante tiempo de 1|44 1-5 para la milla y dieciseisavo, igualando el record que sostiene Zululand desde el 3 de febrero de 1918, cifras estas que son aun más impresionantes si se toma en consideración que la pista, algo regada, no estaba tan ligera como acostumbra.

El estado especial de la pista pudo haber influenciado en la cotización de Bucky Harris y Euphrates, que osció en contra del primero, por estimar la cátedra que el descendiente de Hourless no estaría muy a su gusto en la pista salpicada. También puede explicar ello la desastrosa carrera de Architect, vencedor en su anterior salida sobre el mismo grupo de ayer. El embotellamiento sufrido por Boom el lunes 16 tampoco había pasado desapercibido, como lo demostró la fuerte corriente de verdolagas que se precipitó sobre sus probabilidades de éxito.

Al dirigirse los candidatos del Havana Yacht Club al post, era Euphrates el favorito en la pizarra de los leones, Bucky Harris se había elevado a 2 a 1, y Boom, en tercer término, se le podía tomar en algunos books a 4 y en otros a 3 y medio a uno.

SIEMPRE LA DESGRACIA

Fueron Bucky Harris y Kink David los primeros en destacarse en la vanguardia al darse el Go... y en la carrera para llegar primero a la curva del stand chico, por variar, fué tirado contra la cerca el ejemplar de la Cuadra Nacional, naturalmente sin intención maligna por parte del jinete de Bucky. Tomó éste enseguida la vanguardia, yendo al parecer refrenado, pero no pudo pasear mucho tiempo, pues enseguida se le aparejó de nuevo Kink Davio, y así, cabeza con cabeza, corrieron el cuarto en 22 4-5, la media milla en 47 2-5, y los tres cuartos en 1|11 4-5, distanciándose cinco cuerpos del resto. Sordo a los gritos de sus partidarios, fué el manager del Washington el primero en explotar, lo que produjo como resultado que, al penetrar en la recta, gozara Kink David de una ventaja de largo y medio.

Fustigado en todo el viaje por su jinete, como le gusta correr al hijo de Omar Khayyam, llegó a la milla en 1|37 3-5, pero entonces empezó a flaquear, y Boom, viniendo de los bajos fondos, con el vigoroso empuje finalista que en él es característico, logró darle alcance frente a la Casa Club y después triunfar en los últimos brincos en el maravilloso tiempo ya señalado.

King David, vencido gloriosamente si cabe esta palabra para algún derrotado, ocupó el place una cabeza detrás del hijo de Huon y un cuerpo delante de Bucky Harris, que a su vez aventajó largo y medio a Euphrates, resultando el autor del papelazo Architect, vencedor de su anterior y ayer ocupante de la extrema retaguardia.

GANADOR DEL ABRE

El día anterior en que las glorietas y bella Casa Club se vieron verdaderamente atestadas de público sabatino, dió comienzo con una bien ganada victoria de Petit Point, que se mantuvo en todos los momentos de la carrera en el lugar de honor, siendo en las etapas iniciales sus perseguidores más cercanos Mérida y Bright Plume, para resultarlo a la hora postrera Charles Robinson y Erin Go Bragh, que después de la carrera pasó a ser de la propiedad de Mr. Gentry, dueño de Bright Plume por la honrosa vía del claim. Mil cien pesos fueron los pagados por el hijo de Vindex.

Llegada a Oriental Park en las postrimerías del mes de diciembre desde Nueva Orleans, la veloz Zefine aprovechó una feliz arrancada para tomar en seguida una cómoda ventaja en la segunda del programa, que llegó a ampliar hasta tres tamaños poco antes de enfilar la pasarela de las angustias, y si bien al final volplaneaba la temprana delantera le valió para triunfar por pescuezo delante de Broad Silk, que terminó con vigor por dentro cuando era ya muy tarde. Esparcióse en esta carrera un fuerte tip sobre Paprika, que no logró hacer nada por correr muy embotellada en las etapas primeras.

Eddie Rickenbacker, reconfortados sus callos por la blandura de la pista, tras sostener un regateo con Nayarit y uno de los muchos Sixtys en la tercera justa, pudo asumir la dalantera, reteniéndola ante los arrestos finalistas de Teluride, que arrancó demasiado lentamente para poder ser el ganador de la jornada. Dando aun mucha cureña a los 11 años de edad, el descendiente de The Manager que tanta velocidad se gastaba en sus años.

para seguir cobrando aun por alguniñez, lució con capacidad sobrada

LA BELLA ELENA

Mary Helen fué un robo en la cuarta, y sobre la cual el fenómeno Meyer no tuvo más que dejarla hacer lo que la venía en gana, alejándose a su albedrío del grupo, y dejando en el más completo de los ridículos a Northern Pass, sobre el cual se había corrido un cuento que como todos los que se fabrican en ese centro de Callejas, resultó por completo adulterado y falto de principio. Mary Helen paseó delante de la comparsa, siguiéndola a través de la meta el debutante Aragón con Andresito en tercer lugar, siempre tratando.

El muy mejorado Billiken, que pocos días atrás corría por $1,100, mostró que sus últimos hechos de armas no eran obra de la casualidad, partiendo con lentitud para cebarajarse en los puestos delantefiirse a la cerca interior, y tras de ros Donetta, Fixe Sixty y el imposible de verlo ganar favorito Bill Hare, colarse como redactor periodístico doblando la curva final, sobrándole energías para rechazar el retoño de la popular y honrada Bethlehem. El gran Meyer, tan querido por Jerry Corrales, se apuntó sobre Billiken su tercer éxito del día.

Para finalizar, Candy Rock triunfó en la del cierre, después de correr muy distanciado en los primeros tramos en compañía de Le Voyant, que partió todo lo contrario de su anterior salida, con extremada lentitud. El Dr. John Kenney y Little Vince lucieron al frente en los furlones iniciales, pero el hijo de Negofol se coló junto a la cerca en la angustiosa pasarela, salvando a sus partidarios, con gran disgusto de los de Milord, que vinieron a ocupar a la postre, el segundo lugar.

PARA HOY

Hoy, si la lluvia no ha extendido sus estragos hasta el verde predio de Oriental Park, se discutirá un magnífico programa que lleva como número extraordinario un Handicap a seis furlones titulado en honor de Mr. John McEntee Bowman, caballeroso Presidente del Havana-American Jockey Club, y en que contenderán Charm, Gun Royal, Downcast, Adria y otros Ases de la velocidad.

Como motte de la fin, podemos asegurar que Manolo el Experto, el ex Pajarero, asegura que ganará hoy todas las carreras, pues así parece habérselo prometido la sombra de la calle de San Pablo, a la que ayer visitó a la hora del Bururú Barará.

SALVATOR

HOY COMIENZA EN GÜINES LA SERIE DE LOS CLUBS PARTAGAS Y ATLETICOS

El manager Ricci presentará un conjunto notable de jugadores

Hoy dará comienzo en Güines, en los terenos de Nicolás B. Lluy, la serie concertada entre los clubs Partagás y Atlético de Güines. Existe gran entusiasmo en la Villa del Mayabeque por presenciar el primer choque de esta nueva serie entre esos dos formidables teams.

A continuación publicamos el "staff" de ambos contendientes:

Partagás B. B. C.—F. Hernández, lf.; J. González, 2b.; F. Lugo y J. Villar, cf.; J. Lauzán, 1b.; F. Torre, rf.; I. Domínguez, 3b.; L. Valdés, ss.; Gutiérrez, c.; Bocanegra, p.; M. Pedemonte, p.; J. Azcuy, p.; A. Asencio, 2b.; F. Martínez, Manager.

Atlético de Güines. — Castro y R. Vázquez, c.; J. Olmo, p.; Martínez, p.; J. Echarri, 2b.; J. Toledo, 3b.; López, ss.; C. Jorrín, cf.; Q. Borroto, rf.; Alberto Hernández, infielder; J. M. Fernández, Capitán.—E. Ricci, Manager.

EL GRAN FENOMENAL CON GRAN EMPATE TRAGICO GANARON LOLITA Y CARMENCITA

En el primero vencieron Lolita y Marce.—Emilia y Joaquina quedaron en 24.—Y Sagrario y Petra dejaron en veintiuna a Marcelina y Aurora.—Paula y Pilar quedan en quince en el tercero.—En el cuarto triunfaron Angelina y Antonia.—Asunción y Delfina llegaron a las de San Juan.

Comienza el gran peloteo correspondiente al sábado botarate en el gran Habana-Madrid: ante la presencia siempre entusiasta de todos los fanáticos del pueblo soberano, que como ya he demostrado infinitas veces, no puede vivir sin comer de este aguacate, que salcochan las lindas y muy artistas chicas de nuestro bello cuadro. Y entre aplausos de delirio intremens tremebundo sabatinos, pelotean el primero de la jornada, las blancas, Emilia y Joaquina, contra las azules, Lolita y Marce.

Que cuasi dibujan dos buenas decenas, decorándolas con unos soberbios empates; en el doblar la hoja a la tercera, las dos azules con una faenita de las buenas se lo llevaban con los juanetes palante, dejando a las dos blancas un poco amoratadas y en los de San Juanito el verbeneno. Aplausos. El partidito fué de los buenos.

Y en cuanto se llevan la primera quiniela Marcelina y Emilia, y nos la pagan con catorce pesos, entramos en la disputa del segundo, de treinta tantos, que salen a pelotear las blancas, Marcelina y Aurora, contra las azules, Sagrario y Petra. Fué bastante menos bueno que el anterior, aunque en sus primeras decenas el equilibrio se mantuvo en statu quo. En la de pasen ustedes a cobrar, las dos azules, pegando que arrollaban, dejaron en los veintiuno a las blancas, que no dieron una más. Y ni más ni menos.

Otra quiniela; la segunda, que se llevan Aurora y Sagrario pagando con ocho pesos, número cintura, y volvemos al peloteo entre par y par del tercer partido de veinticinco tantos, que salieron a pelotear las blancas, Marcelina y Elvira, contra las azules Paula y Pilar. La primera quincena buena; buenas rachas, algunos empates soberbios y algunas palmadas; luego, las dos blancas poniéndose en par de fenoménicas, se llevaron el resto y la baraja, dejando clavadas en los quince de la niña bonita a las dos azules. Y basta de Bastón.

Otra quiniela la tercera; se la llevaron Petra y Mary; la pagaron con seis limosneros pesos, y disgustaos con el pago, pasamos a los saltos mortales del cuarto de la jornada, que peloteaban Asunción y Delfina, contra las azules, Angelina y Antonia. Partido que resultó bravo y peloteado con agallas por ambos pares. Con el obsequio emocionante de varios empates de los que marean. Lo ganaron las dos azules; las blancas llegaron a los buenos de veintiseis.

Otra quiniela y van cuatro para los mismos soberanos del pueblo; la cuarta, que se llevan María Consuelo y Antonia, la pagan con veinte pesos; poniéndonos en franquia frente al fenomenal que disputaban las blancas, Eibarresa y María Consuelo, contra las azules, Lolita y Carmencita.

Y bueno en todos su tantos; bueno en todas sus tres decenas; buenos en todos sus empates, admirable en su defensa y colosal fundiendo las dos parejas un empate trágico, que armó el delirio de los aplausos. Lo ganaron las azules; pero las blancas quedaron al borde de la cumbre. Algo enorme.

Chiquillas; sea enhorabuena.

Hoy otra gran jornada en el Habana-Madrid.

D. F.

EL COMANDANTE RECIO DARA UN ALMUERZO EL LUNES EN LA CASA DE CHINCHURRETA

El comandante Enrique Recio, Presidente de la Comisión Nacional de Boxeo, ofrecerá un almuerzo el próximo lunes, en "Chinchurreta", a la una de la tarde, a los jefes de las páginas deportivas de los periódicos habaneros. De esta manera quiere Recio reunir a os periodistas para saludarlos y contarle sus impresiones del viaje que hiciera a los Estados Unidos.

Agradecemos la cortés invitación que por conducto del Secretario de dicho organismo, nuestro compañero "Piñita", nos ha enviado nuestro amigo Recio.

FRONTON JAI-ALAI

Programa oficial para la función del día 22 de Enero, a las ocho y cuarto p. m.

Primer partido a 25 tantos: Ochoa y Aristondo, blancos, contra Juanito y Llano, azules, a sacar ambos del cuadro 9 y medio.

Primera quiniela a 6 tantos: Milán; Lucio; Ansola; Larrinaga; Ugalde; Aristondo.

Segundo partido a 30 tantos: Milán y Ansola, blancos, contra Lucio y Berrondo, azules, a sacar ambos del cuadro 9 y medio.

Segunda quiniela a 6 tantos: Olazabal; Navarrete; Colín; Teodoro; Ituarte; Hernandorena.

Tercer partido a 30 tantos: Colín y Navarrete, blancos, contra Olazabal y Teodoro, azules, a sacar ambos del cuadro 9 y medio.

Resultado de la función del sábado 21 de Enero de 1928.

Primer partido blanco, Aguiar y Cazaliz III.

Los azules que eran Urizar y Abando se quedaron en 24 tantos.

Pagó la mútua a $3-40.

Primera quiniela Ituarte. Pagó a $4-80.

Segundo partido azules. Ituarte y Machín.

Los blancos, Hernandorena y Ugalde, se quedaron en 29 tantos.

Pagó la mútua, a $4.20.

Segunda quiniela, Eguiluz. Pagó a $3-20.

Tercer partido, blancos: Juaristi, Ugartechea y Larrinaga.

Los azules, Eguiluz y Gutiérrez se quedaron en 29 tantos.

La mútua pagó a $4-20.

Diccionarios Técnicos Ilustrados, en Seis Idiomas.

Español, Alemán, Inglés, Francés, Italiano, Ruso

Tom. I.—Elementos para labrar maderas y metales. . $ 1.60
Tom. II.—Electrotecnia . . . 10.00
Tom. III.—Calderas, máquinas y turbinas de vapor. . . . 5.25
Tom. IV.—Motores de combustión. 2.30
Tom. V.—Ferrocarriles; construcción y explotación. . . 3.30
Tom. VI—Ferrocarriles, material móvil. 3.10
Tom. VII.—Máquinas elevadoras y aparatos de transporte. 2.50
Tom. VIII.—El cemento armado en la construcción . . 1.70
Tom. IX.—Máquinas - herramientas (trabajo de metales y maderas). 2.80
Tom. X.—Vehículos automotores, (carruajes y canoas automóviles, dirigibles y aeroplanos). 4.20
Tom. XI.—Siderurgia. . . . 3.90
Tom. XII.—Técnica hidráulica, neumática, técnica del frío. 8.30
Tom. XIII. — Construcciones encima y debajo tierra. . 4.80
Tom. XIV. — Las Materias Textiles. 4.80
Tom. XV.—Hilatura o Hilados. 8.00
Tom. XVI.—Tejedura y Tejidos. 8.00

De venta en la casa ROMA de P. Garbón.
Ave. del Brasil y Zulueta
Apartado 1067 Habana

HABANA-MADRID

S. A.

Programa oficial para la función continua que se celebrará desde las tres a las doce p. m. del domingo 22 de Enero de 1928:

Primer partido, a 30 tantos, con apuestas. — Carmina y Marce (blancos), a sacar del cuadro 12 y medio, contra Paula y Delfina, azules, a sacar del cuadro 13.

Primera quiniela de combinación a 6 tantos, con apuestas: Paula, Carmina, Angelina, Emilia, Marcelina y Elvira.

Segundo partido, a 30 tantos, con apuestas. — Mary y Gracia, blancos, a sacar del cuadro 11, contra Sagrario y Aurora, azules, a sacar del cuadro 13.

Segunda quiniela de combinación a 6 tantos, con apuestas: Mary, Sagrario, Delfina, Marce, Aurora y Gracia.

Tercer partido, amateurs, a 30 tantos, sin apuestas.

Cuarto partido, amateurs, a 30 tantos, sin apuestas.

Quinto partido, a 25 tantos, con apuestas. — Angelina y Elvira, blancos, a sacar del cuadro 11 y medio, contra Marcelina y Mary, azules, a sacar del cuadro 12 y medio.

Tercera quiniela, de combinación, a 6 tantos, con apuestas: Marcelina, Lolita, Elvira, Mary, Pilar y Asunción.

Sexto partido, a 30 tantos, con apuestas. — Asunción y Joaquina, blancos, a sacar del cuadro 13, contra Emilia y Antonia, azules, a sacar del cuadro 12.

Cuarta quiniela, de combinación a 6 tantos, con apuestas: Asunción, Joaquina, Antonia, Eibarresa, María Consuelo y Carmencita.

Séptimo partido, a 30 tantos, con apuestas. — Eibaresa y María Consuelo, blancos, a sacar del cuadro 11 y medio, contra Lolita y Carmencita, azules, a sacar del cuadro 12 y medio.

Precios de las localidades

Entrada general, sin derecho a asiento reservado, pero pudiendo ocupar cualquiera que no esté vendido . . . $1.20
Asiento de cancha, reservado desde las 3 las 12 p. m. . $0.40
Palcos:
Palcos sin entradas $3.00
Entradas a gradas:
Entrada general $0.30
Delantero de grada, reservado desde las 3 a las 12 p. m. $0.20

NOTAS: No se dan contraseñas para salir del local.

De acuerdo con el reglamento de espectáculos, la Empresa se reserva el derecho de modificar los partidos anunciados. Si por cualquier motivo se suspendiese el primer partido una vez jugados los primeros 15 tantos, no habrá derecho a la devolución del importe de la localidad.

La Empresa se reserva el derecho de negar la entrada al local a toda persona que no guarde la compostura debida o realice apuestas sobre el resultado final de las quinielas, sin obtener los boletos en las taquillas destinadas a su venta.

Los Tigres del Atlético están dispuestos a ganar esta tarde el campeonato de Foot Ball

Han hecho efectivas prácticas durante la semana y parecen listos para el gran game.—Los Marqueses también lucen en condiciones. — A la una y media se efectuará un match entre elevens juveniles

Con mejor preparación que sus oponentes y confiados en que la victoria ha de sonreirles, los muchachos del Club Atlético de Cuba, campeones de foot ball en nuestra patria desde hace muchos años, invadirán esta tarde los terrenos del Stadium, dispuestos a ganar, frente al equipo del Vedado Tennis, el juego que les falta para poder proclamarse campeones de la presente temporada.

Dirigidos por Yeyo Adán, el popularísimo coach, y alentados por el viejo lema de "corazón y lo otro", que levanta con suma facilidad el espíritu de sus atletas cuando parecen caidos, los Tigres del Atlético iniciarán el encuentro de hoy en admirables condiciones, listos para emplear todos los recursos que sean necesarios a fin de cargar con el triunfo.

Cuentan los anaranjados con una línea estupenda, en la que Lavilla, Puig, Pizarro y el incansable y bien querido Pancho Fernández, lucen las columnas más formidables. Todos han practicado con esmero y resistirán fácilmente las acometidas del Vedado, haciendo fracasar cuantos avances intenten por ese sector.

El cuarteto de backs, diestro en la defensa y muy peligroso en la ofensiva, representará a su vez un papel importantísimo en el juego, sin olvidar tampoco a los ends,—el espiritista Suárez y Servando Ortega,—que entrarán con velocidad cuando el V. T. C. tenga la bola en su poder, para impedir que pongan en prácticas sus planes ofensivos.

El eleven anaranjado, tal como está en la actualidad, luce en magníficas condiciones y debe ofrecer una demostración futbolística de alta escuela que deje satisfecho al más exigente de los fans. Yeyo ha preparado perfectamente a sus muchachos, los que, como se dice vulgarmente, "están en tales condiciones que no les duelen ni los callos". Los hombres de la línea, el cuarteto del back field, y los dos ands, jugarán con entusiasmo desde el comienzo del game, y buscarán la manera de anexarse la victoria, que en este caso les convertirá en campeones seniors de Cuba.

Lavilla, Puig, Pancho Fernández, Ortega, Suárez, Rodríguez y Angelito Alvarez serán los encargados de formar el núcleo defensivo ante los ataques vedadistas y Mario González, Elpidio Domínguez, Mañach y el ya consagrado Pollo Alvarez, los llamados a ganar terreno en la ofensiva, conduciendo al team hacia el triunfo.

El equipo está O. K. y debe triunfar, pero nos permitimos el lujo de anunciar que antes de arribar a esa victoria, tendrán que pasar por una serie de accidentes en los cuales figurarán siempre como obstáculo los azules del V. T. C.

La aplastante derrota sufrida por el Vedado a manos de la Universidad, primera que les propinan los Caribes desde que ambos practican foot ball en la categoría de seniors, ha llenado de amor propio a los Marqueses, y después de efectivas prácticas durante la semana, en las que Ignacio Molinet ha batallado incansablemente, esperan dar la sorpresa de la season, haciendo sudar de lo lindo al team anaranjado. Algunos cambios se han hecho en el line up, y esto, agregado a que Buffalo Estévez, Junior Hernández, Chivo Silva, Pablito Vinent y Eduardo Ulacia van al match dispuestos a jugar la última baraja, empleando un juego atrevido que haga mover mucho la defensa del C. A. C., hará mucho más interesante la tarde futbolística.

El match comenzará a las tres, siendo muy probable que se empleen los siguientes line ups:

ATLETICO DE CUBA		VEDADO TENNIS.
J. Suárez	L.E.	J. Ulacia.
S. Lavilla	L.T.	Pablo Vinent.
Enrique Puig	L.G.	A. Lobo.
Pancho Fernández	C.	F. Trelles.
Elpidio Pizarro	R.G.	P. Pérez.
Angel Alvarez	R.T.	Junior Hernández.
S. Ortega	R.E.	E. Silva.
Pollo Alvarez	Q.B.	Buffalo Estévez.
Elpidio Domínguez	L.H.B.	Eduardo Ulacia.
Mario González	R.H.B.	L. Azqueta.
M. Mañach	F.B.	Alberto Fernández.

Antes de efectuarse este game, a la una y media de la tarde, se celebrará el segundo juego de foot ball entre los elevens juveniles de Universidad y Red Thoby, que son dirigidos por el nunca bien ponderado Ducassi y por Silvio Ramírez. El domingo pasado se efectuó el primer juego, ganando los primeros con anotación de seis por cero, cuando Luisito Condom, interceptó un forward pass en la línea de 15 yardas y corrió maravillosamente hacia el goal.

En este match de juveniles se utilizarán los siguientes line ups:

UNIVERSIDAD JUVENIL.		RED THOBY
Mariano Esplugas	L.E.	César Alonso.
Francisco González	L.T.	René Izquierdo.
Félix	L.G.	Gustavo Vega.
Rafael Hernández	C.	Lalo Cuesta.
G. Hernández	R.G.	Aedo.
Luis Castaño	R.T.	Julio Roselló.
José Bárcenas	R.E.	Ovidio Alonso.
Juan Alderete	L.H.B.	René Manresa.
Eduardo Gutiérrez	F.B.	Luciano Menéndez.
Cototo	R.H.B.	Luis Moreno.
Luis Comdom	Q.B.	Evelio Villate.

La entrada para ambos juegos costará solamente sesenta centavos.

Quintanita venció por puntos anoche a Sullivan

Todo el programa del Jardín Miramar se realizó no obstante el fuerte chaparrón que cayó a eso de las diez

La pelea estelar celebrada anoche en el ring del Miramar Garden entre Quintanita y Kid Sullivan merecía los honores de un completo lleno del local y que hubiera tenido todos los honores que se le rinden a los grandes bouts entre profesionales.

Los dos muchachos pelearon como buenos desde que sonó el gongo dando comienzo al encuentro, hasta que se dió el último campanazo al caer las cortinas del match. Quintanita subió al ring con un peso de 117.1|2 y su oponente con 113.1|2, teniendo este encuentro el carácter de pelea oficial. Quintanita con más peso que Sullivan lo superó en la casi totalidad de los rounds, pero no sin que el margen fuera muy corto, estando ambos casi groggys a la terminación del tercero. Sullivan tuvo el gran defecto de no saber llevar alta la defensa, por lo que fué muy castigado por Quintanita con derechas consecutivas a la quijada. En cambio Sullivan parecía no tener otro golpe en su guardarropía que el uppercut, pues lo empleaba más de lo necesario con resultado nulo las más de las veces, aunque no dejó de desembarcar uno que lanzó a Quintanita sobre la lona por el conteo de dos, en el segundo round. El público aplaudió entusiasmado a los dos muchachos, que pelearon bravamente.

Alcibiades Ortega hizo tablas su encuentro con Miguel Herrera, pesando el primero 138.1|2 y el segundo 149, un enorme handicap. Este match fué el primero de los dos estelares marcados a seis rounds. El primer preliminar lo ganó por puntos Manuel Rodríguez (103.1|2) a Mario Jardines (104). Alberto Delgado (134) hizo tablas con Gustavo Rodríguez (131). Otras tablas fueron las que cristalizaron Eleuterio Justo Armas (146.1|2) y Leonardo Ullivarri (137.1|2). Y en el último preliminar, el número cuatro, a cuatro rounds como los anteriores, venció José García (126) a Vicente González (126) quien sustituyó a Pepe Jardines. La victoria del popular García fué por la vía de la puntuación.

(VEASE MAS SPORTS EN LA PAGINA TREINTA Y UNA)

NOS TRASLADAMOS
GRAN LIQUIDACION
TRAJES DE CASIMIR
DESDE $4.50
"LA SOCIEDAD"
OBISPO 65

SUJETADOR IDEAL
para cuello flojo

Se coloca con facilidad y mantiene el cuello y la corbata en su verdadero lugar.

JUSTAMENTE LO QUE USTED NECESITA

Este magnífico y práctico sujetador está fabricado por
Krementz
nombre conocido dondequiera, porque significa la más alta calidad en joyería para caballeros.

EL AÑO 1914 llegó á Cuba la primera remesa de tubos de
SANITUBES
profiláctico científico seguro para EVITAR las ENFERMEDADES SECRETAS. Desde esa fecha su consumo ha ido siempre en aumento y en la actualidad se usan miles de tubos. Que mejor prueba de su eficacia? Para estar seguro pida siempre SANITUBE.
SANITUBE se encuentra en todas las Droguerías y Farmacias de la República de Cuba.
Pida folletos explicativos á la Agencia General en Cuba.
Zulueta 36½.---FARMACIA DR. ESPINO.---Habana

M.E.C.D. 2016

Esta Tarde Balompié en Almendares

Los Hombres Fuertes en los Sports

Por Bob Edgren

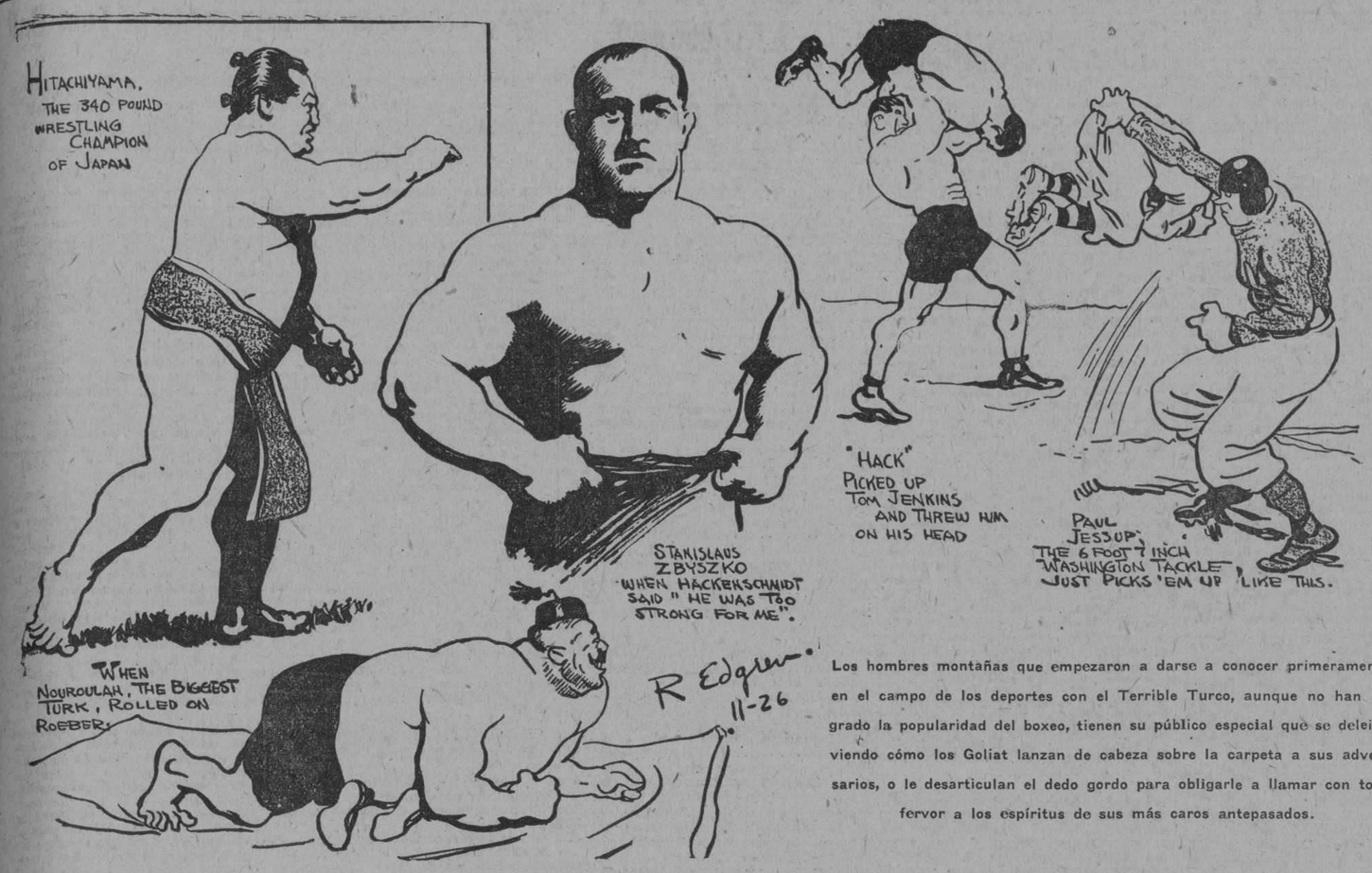

Los hombres montañas que empezaron a darse a conocer primeramente en el campo de los deportes con el Terrible Turco, aunque no han logrado la popularidad del boxeo, tienen su público especial que se deleita viendo cómo los Goliat lanzan de cabeza sobre la carpeta a sus adversarios, o le desarticulan el dedo gordo para obligarle a llamar con todo fervor a los espíritus de sus más caros antepasados.

NEW YCRK, Enero de 1928.—(Correspondencia especial al DIARIO DE LA MARINA por Bob Ergren).

Paul Jessup, de la Universidad de Washington, es en la actualidad el hombre más grande y fuerte del gridiron. Tiene seis pies, siete pulgadas y pesa 217 libras, lo suficiente para acabar con cualquier defensa que se le ponga delante. Paul tiene condiciones excepcionales para el foot ball, y sin embargo, el coach de la Universidad le tiene en el team como sustituto. El cree que para vencer le bastan los otros gigantes que tiene en el eleven, en los cuales se encuentran Louis Tesreau, sobrino de Jeff, el famoso pelotero.

Los hombres grandes y fuertes fueron de gran utilidad en el foot ball de otros tiempos pasados. Yale recuerda todavía a Heffelfinger, que fué una de las estrellas del team hace 30 años. En su tiempo, Yale contaba también con los servicios de Harry Cross, Bill Hickok, Dock Sheldon y "etrong man" Chawdick, que eran verdaderas murallas. Después ingresó Dickie Glass, que ha sido una de los atletas más grandes que ha tenido Yale en sus equipos de foot ball. Meffelfinger era tan grande como Jessup, y lucía mucho más fuerte. Cuando abandonó sus estudios trabajó como jefe de una cuadrilla de obreros en un línea de ferrocarril y tuvo varios conflictos de los que siempre salió bien, ayudado por su enorme cuerpo. Un día los obreros quesieron despedirlo del trabajo, y acudieron a sus oficinas, pero la "comisión" encargada de darle la despedida no pudo cumplir su misión, por haberse encontrado en el camino con sus terribles puños.

Pricenton también registró fuertes atletas. Entre los más notables puedo citar a John R. Dewitt, que estableció muchos records de lanzamiento de peso, a más de algunas proezas en el gridiron. Dewitt ganó un juego a Yale, pateando un field goal desde la línea de 48 yardas. Además corría con rapidez, pudiendo hacer con facilidad las 100 yardas en menos de 11 segundos. Varias veces le propusieron contratos de boxeo, para que apareciera como profesional, pero siempre los rechazó, declarando que prefería continuar su vida amateur.

Eddie Hart fué también uno de los atletas más fuertes que se recuerdan en los colegios americanos. Fué capitán de foot ball de Princeton, y los que jugaron en su contra dicen que cada vez que chocaba con un contrario le dejaba sendas marcas en el cuerpo. Una vez se fracturó el cuello, jugando foot ball, y al indicarle los médicos que se retirara, ya que un nuevo golpe podría resultarle fatal, él protestó diciendo: "No importan los golpes. De todos modos, sería ideal morir de esa manera en el gridiron".

Muchos managers de boxeadores trataron de inducir a Eddie, para que abrazara la carrera pugilística, pero él rechazó todas las ofertas. Eso restó al boxeo un elemento de valía, pues pesaba 210 libras, era valiente y tenía la misma constitución física del famoso Jeffries.

Entre los lanzadores de peso también han existido muchos "grandotes". Matt Mc Grath, que todavía gana campeonatos de martillo, a pesar de tener cerca de 45 años, pesa 265 libras en su mejor forma y puede tirar un peso de 56 libras con la misma facilidad que si tirara una manzana. Matt ha ganado más campeonatos que ningún otro atleta de su peso.

Pat McDonald, ganador de muchos campeonatos Olímpicos, tiene seis pies, dos pulgadas de estatura y pesa más de 200 libras. Pat Ryan, poseedor del record mundial del lanzamiento del martillo de 16 libras, pesa cerca de 315 libras y tiene mas de 6 pies de estatura. Raph Rose, cuyo record del lanzamiento de peso de 16 libras permaneció en los libros durante muchos años, tenía 6 pies, 6 pulgadas y pesaba 245 libras ingresó en Michigan, y despues aumentó a 315.

Entre los atletas profesionales, el más fuerte y pesado fué Jim Jeffries, cuando tenía 20 años. En ese entonces Jeffries pesaba 235 libras y poseía tal fuerza en sus puños que ganaba todas sus peleas por knock out.

Yousouf, el terrible campeón de luchas de Turquía que visitó los Estados Unidos hace 20 años, pesaba 300 libras y poseía una constitución física estupenda. Nouroulagh, que le siguió años después, fué aun más fuerte. Tenía seis pies, ocho pulgadas de estatura y pesaba 400 libras.

A pesar de este peso tan enorme Nouroulagh era rápido en extremo, y conocía mucho de luchas.

En uno de sus encuentros se enfrentó con Billie Roeber, conocido por los fanáticos como el "holandesito". En el combate, Nouroulagh cayó sobre Roeber y le cubrió completamente con su cuerpo. Los seconds del holandés temieron por éste y subieron al ring, dispuestos a terminar la batalla, pero como Nouroulagh no entendía una palabra de inglés, no hizo caso a lo que le dijeron y continuó aprisionando a su contrario. Un botellazo le obligó a cambiar de posición, y cuando Roeber fué sacado del colchón se necesitaron varios minutos para revivirlo.

Georges Hackenshmidt, fué probablemente el más fuerte de todos los luchadores de su tiempo. Pesando solamente 210 libras, con siete pies de estatura, logró derribar a los mejores wrestlers. Luchaba magistralmente, empleando gran rapidez en todos sus movimientos. Tom Jekins, una de sus víctimas, dice que no pudo continuar en el sport, después de haberse enfrentado con él.

Stanislaus Zbyszko fué otro de los fuertes, dando el caso de ganar el campeonato mundial con 50 años de edad. Sus brazos eran tan largos como sus piernas y luchaba con mucha inteligencia. Siendo un novato luchó con Hackenshmidt, resistiéndole una hora sin poner las espaldas en el suelo.

Hitachiyama, campeón japonés de luchas que visitó los Estados Unidos hace pocos años, era también un atleta formidable. Como todos los de su raza, luchaba con verdadera maestría: en América logró resonantes triunfos, retirándose para su patria sin que fuera derrotado. Hitachiyama me dijo, ayudado por un intérprete, que en Japón se enseña lucha a todos los muchachos siguiendo una vieja tradición.

(Copyright 1928, by The Syndicate Inc).

¡Es un placer!
Afeitarse con las Hojas Españolas EL FENIX

EL FENIX
FABRICACION ESPAÑOLA

Unicos Agentes: LUIS L. AGUIRRE Y CIA. S. EN C.
PIDALAS EN TODOS LOS ESTABLECIMIENTOS
MERCADERES 19 - HABANA - TFNO. A-1748.

Hoy será la fiesta del Club San Carlos

Esta noche, a las nueve de la noche, se efectuará en el amplio floor del Club San Carlos, el preparado festival deportivo en beneficio de la simpática sociedad.

Además de los magníficos encuentros de basket ball que hemos anunciado, en los cuales tomarán parte los atletas del San Carlos, Dependientes, Teléfonos y el team "sorpresa", habrá otro número que seguramente gustará a los fanáticoas que concurran al feudo carlista Se trata de la presentación del gran atleta cubano, Young Liederman, quien demostrará al público vibore-ño, el por qué está considerado como el más perfecto de nuestros atletas, haciendo magníficos trabajos de fuerza y resistencia física.

El festival comenzará a la hora fijada, celebrándose un match de basket-ball entre los fives del San Carlos y Teléfonos, que no pudieron jugar en el campeonato de la Liga Inter-social. Seguidamente se ofrecerá un juego especial entre el team del Centro de Dependientes y un five INCOGNITO, en el que figurarán competentes jugadores de basket-ball.

También se efectuarán exhibiciones de lucha, actuando de juez el competente Benjamín González, queridísimo director de cultura física de los Detallistas.

La fiesta será amenizada por un sexteto, esperándose que todo esto sea suficiente para reunir en lo más florido de la Víbora en el home de la simpática institución un numeroso público.

Localidades:
Palcos con 6 sillas 1 peso.
Entrada General 20 centavos.
Sillas (sin entradas) 10 centavos.
Damas gratis.
NOTA: Los socios del Club deberán abonar sus localidades toda vez que se trata de un beneficio que irá a engrosar los fondos de la Comisión de Sports del Club San Carlos.

Fortuna Sport Club

De orden del señor Presidente y de acuerdo con el artículo 41 del Reglamento General tengo el gusto de citar por este medio a los señores socios para la Junta General de Elecciones que habrá de celebrarse en el local social de esta sociedad el día 22 de los corrientes a las nueve p. m.

En caso de no haber quorum a la hora indicada se celebrará la mencionada Junta a las nueve y media de la noche.

Secretario.

SPORTFOLIO

¿Quiénes son los dos mejores heavyweights que pueden enfrentarse actualmente con Tunney? ¿Quién es mejor. Paulino, Heeney o Sharkey?

¿Cree usted que si la pelea Dempsey-Sharkey hubiera llegado hasta el límite, Dempsey hubiera sido derrotado? ¿Qué piensa usted del caso de Honrsby?

¿Dónde se encuentran actualmente los players Pete Donohue, Allen, Pipp, Jackie May, Lucas, Hargrave, Vance y Earl Combs?

¿Por qué separaron del Columbus al catcher Ivy Wingo? ¿Dónde se encuentra actualmente el ex-compañero de Luque?

¿Cuáles son los jugadores que han firmado ya su contrato con los Reds?

¿Habrá cambios de jugadores en el Cinci? ¿Iniciarán ustedes nuevamente el concurso de la serie mundial?

¿Cuál es el record de struck outs de Dazzy Vance para una temporada? ¿Ha sido tumbado alguna vez Tommy Lourghran? ¿Cuántas peleas ha perdido?

¿Qué pagaron los Atléticos por el player Eddie Delahanty? ¿De qué club lo adquirieron?

RESPUESTAS A LAS PREGUNTAS DE AYER

Ocho triple plays cristalizaron el año pasado en las Grandes Ligas; cinco de ellos correspondieron a la Liga Americana y tres a la Nacional. Miss Gladys Robinson posee el record de las cien yardas recorridas con patines de nieve. Es de once y medio segundos.

Whitman, Davis y Ward fueron los jugadores que integraron el primer equipo americano que discutió la Copa Davis.

Bill Amos, estrella del equipo de foot ball de Washington and Jefferson, ha firmado para jugar como catcher del team profesional de base ball que representa a Montreal.

Bill Lamar, de los Atléticos, fué vendido por éstos al Washington, pero se negó a reportar, y ahora lo adquirió Walter Johnson para que juegue del Newark.

Jim Jeffries ha sido el campeón heavyweight que más tiempo ha retenido su corona. La ganó en 1899 de manos de Fitzsimmons y la perdió con Jack Johnson en 1910.

El record del salto largo de espaldas está en poder de Ray Willams, que en 1910 brincó trece pies tres pulgadas.

Los jugadores de basket ball no pueden agarrar la bola cuando están brincando en el center o en cualquier otro lugar. Primero tienen que batearla.

Lea mañana: SPORTFOLIO.

RESULTADO DE LAS CARRERAS

PRIMERA CARRERA
(Reclamable)

6 1-2 Furlones. — Para Ejemplares de Tres años. — Premio $800

Caballo:	Peso:	Jockey	1o.	2o.	3o.
Petit Pitno	98	T. Root	$ 8.00	$ 4.40	$ 3.60
Charles Robinson	103	Churchman	———	13.60	7.80
Erin Go Bragh	114	Woodstock	———	———	3.40

Tiempo: — 1.08 4-5. — Ganador, potranca de 3 años, hija de Over There y Chiffon, propiedad de W. R. Coe.
También corrieron: — Edna Truesdale, Ondora, Merida y Bright Plume.

SEGUNDA CARRERA
(Reclamable)

5 1-2 Furlones. — Para Ejemplares de Tres años. — Premio $800

Caballo:	Peso:	Jockey	1o.	2o.	3o.
Zefine	98	O. Brown	———	———	3.00
Broad Silk	101	C. Meyer	$ 9.80	$ 4.60	$ 3.00
U-Name-It	111	T. Root	———	3.40	3.00

Tiempo: — 1.08 2-5. — Ganador, potranca de 3 años, hija de Courtship y Brigian Queen, propiedad de Mrs. J. Phillips.
También corrieron: — Paprika, Trumpet Rock, Monmouth y Tea Barry.

TERCERA CARRERA
(Reclamable)

6 Furlones. — Para Ejemplares de 4 años y más. — Premio $800

Caballo:	Peso:	Jockey	1o.	2o.	3o.
Eddie Riconbacker	111	R. Fisher	$ 4.60	$ 2.60	$ 2.40
Teluride	110	T. Root	———	2.80	2.80
Nayarit	110	N. Wall	———	———	3.20

Tiempo: — 1.15 4-5. — Ganador, jaca de 11 años, hijo de The Manager y Caution, propiedad de J. Mascia.
También corrieron: — Two Sixty, Sixteen Sixty, Three Sixty y Davelle.

CUARTA CARRERA
(HOTEL CECIL)

5 y 1-2 Furlones. — Para Ejemplares de 3 años y más. — Premio 800

Caballo:	Peso:	Jockey	1o.	2o.	3o.
Mary Helen	101	C. Meyer	$ 4.80	$ 3.40	$ 2.80
Aragon	109	W. Kelsay	———	4.40	3.60
Andresito	104	A. Robertson	———	———	4.40

Tiempo: — 1.06 2-5. — Ganador, potranca de 4 años, hija de Colonel Vennie y Flectabello, propiedad de Lake Alto Stable.
También corrieron: — Northern Pass, Kind Man, Meriwick, Partake y Bathilde Soth.

QUINTA CARRERA
HANDICAP HAVANA YACHT CLUB

Milla y Dieciseisavo. — Para Ejemplares de 3 años y más. Premio 1.000

Caballo:	Peso:	Jockey	1o.	2o.	3o.
Boom	102	J. Bollero	$ 9.60	$ 5.20	———
King David	95	C. Meyer	———	5.40	———
Bucky Harris	111	F. Mann	———	———	———

Tiempo: — 1.44 1-5. — Ganador, potro de 4 años, hijo de Huon Flying Jib, propiedad de Bell Farm Stable.
También corrieron: — Euprates y Architect.

SEXTA CARRERA
(Reclamable)

Milla y Dieciseisavo. — Para Ejemplares de 4 años y más. Premio 800

Caballo:	Peso:	Jockey	1o.	2o.	3o.
Billiken	110	C. Meyer	$ 7.40	$ 3.40	$ 3.20
Bethlehem	102	A. Robertson	———	4.40	3.20
Five Sixty	97	W. Noel	———	———	5.80

Tiempo: — 1.47. — Ganador, jaca de 5 años, hijo de Towton Field y Finger Bowl, propiedad de J. F. Patterson.
También corrieron: — Wormwold, Bill Hare, The Engineer y Donetta.

SEPTIMA CARRERA
(Reclamable)

Milla y Dieciseisavo. — Para Ejemplares de 4 años y más. Premio 800

Caballo:	Peso:	Jockey	1o.	2o.	3o.
Candy Rock	99	E. Watters	$14.00	$ 5.60	$ 5.60
Milord	105	A. Robertson	———	6.00	6.04
Dr. John Kenney	102	T. Root	———	———	4.80

Tiempo: — 1.48. — Ganador, potro de 4 años, hijo de Negfol y Illsela, propiedad de Highland Stable.
También corrieron: — Little Vince, Jingle, Le Voyant, Ranock y Black and Yellow.

Preguntas y respuestas

1.—Pregunta: ¿Cuándo es "time out?"

Respuesta: El capitán de un team o los anotadores pueden solicitar "time-out", pero el Referee es el único que lo ordena.

2.—El otro día cuando jugaban la Y. M. C. A. y el Club Ferroviario, el Ferroviario metió una canasta al tocar el time-keeper la señal para la terminación del primer half. El Referee dudando si la bola estaba o no en poder del jugador cuando se tocó el pito, le preguntó al time-keeper SI VALIA EL GOAL. El time-keeper dijo que NO porque lo que se anuló esa canasta. ¿Está bien hecha esa decisión?

RESPUESTA: Las preguntas y respuestas del libro de reglas no detallan este asunto lo suficiente. Vamos a ver lo que dice Mr. J. J. Schomer, el mejor Referee de basket-ball del Oeste de los Estados Unidos sobre este asunto: "Cuando se acaba el tiempo, los time-keepers deben fijarse enseguida la posición de la bola, esto es, fijarse si el jugador la tiene en su poder o si la bola está en el aire". En este caso, el Referee puede consultar al time-keeper si el goal valía o no, pero el Referee es el que decide.

3.—Pregunta: ¿Puede el Referee anular un goal después que él halla decidido que el goal vale?

Respuesta: Cuando halla alguna duda, el Referee debe estar siempre dispuesto a consultar con los oficiales, pero después de hecha la decisión no puede anularse.

4.—Pregunta: Dos hombres del mismo team tienen la bola. ¿Cual es la decisión?

Respuesta: La bola se brinca con un contrario en el mismo lugar.

J. M. DIAZ.

SELECCIONES DE "SALVATOR"

ESTAS SELECCIONES SON PARA PISTA SECA

PRIMERA CARRERA
(Reclamable)

6 Furlones. — Para Ejemplares de 4 años y más. — Premio $800
SARATOGA MAID PARECE DESTACARSE AQUI

Caballos:	Peso:	Observaciones:
Saratoga Maid	100	Necesita la pista algo mojadita.
Embryo	105	Parece ser el caballo a derrotar.
Beatrice Morse	100	Cuenta con buena velocidad inicial.
Sentiment	103	Parece estar perdiendo forma.
Ponce	108	Puede quedar en el dinero aquí.
Bronco Girl	108	Finaliza con gran vigor.

También correrán: — Village of Hit, (108); Cheating Cheatres, (113); Mary Aurele, (108); Miss Miles, (100); Louis Own, (113); Galusha, (113); Occidenta, (113); Alvores, (103); Funny Bunny, (110); George Ray, (113); Tippo Sahib, (113) y P. T. Barnum, (108).

SEGUNDA CARRERA
(Reclamable)

6 Furlones. — Para Ejemplares de 4 años y más. — Premio $800
SUN ROCK ES LA CLASE DE ESTE GRUPO

Caballos:	Peso:	Observaciones:
Sun Rock	110	Pero puede pasarle algo en la carrera.
Black Deer	113	El que más debe aproximársele.
Commissioner	113	Caballo de Karrick. No crean que es en serio la inscripción.
Boots Last	105	Ha mejorado mucho. Ueligroso.
Tid Bit	108	Veloz pero la carrera es algo larga.
Hapsburg Miss	103	Sí arranca veloz es hasta posible.

También correrán: — Coronne, (103); John Finnegan, (113); Josie Hartman, (105); Ambulance, (103); Parfleche, (108); Camilla, (108); Jacobean, (108); Torch Girl, (100); Fred Hatch, (108); Mrs. Erwin, (100); Miss Innocence, (100) y Head Line, (113).

TERCERA CARRERA
(Reclamable)

6 Furlones. — Para Ejemplares de 3 años y más. Premio 800
FARCOUR EL MEJOR EN LA DISTANCIA

Caballos:	Peso:	Observaciones:
Farcour	106	Pertenece ahora al gran Ferraro.
Billie W.	104	El contendiente lógico aquí.
Honest	120	Demasiado peso para este niño.
Happy Jack	98	De una cuadra bastante desgraciado.

También correrán: — Jack W. Jr., (109) y Miss Boyd, (104).

CUARTA CARRERA

5 1-2 Furlones. — Para Ejemplares de 4 años y más. Premio 800
SUN DANCE TIENE MAGNIFICA VELOCIDAD

Caballos:	Peso:	Observaciones:
Sun Dance	103	En su última se preparó para esta.
Dedans	101	Peligrosísimo con este peso.
The Codo	114	Puede afectarle algo el paso.
Handelasp	95	No deja de tener su chancecito.
Forebode	100	De Karrick. Mucho cuidado. Peligro.

También correrán: — Ranch Lass (93).

QUINTA CARRERA

6 Furlones. — Para Ejemplares de 4 años y más. — Premio $800
CHARM LE HA GANADO A TODOS ESTOS

Caballos:	Peso:	Observaciones:
Charm	104	Hoy no tiene de contraria a Queen Towton.
Adria	103	Parece ser el contrario a vencer.
Gun Royal	108	Es muy inconsistente este pájaro.
Downcast	105	Tiene una posibilidad remota.

También correrán: — Parti, (97 y Bromster, (105).

SEXTA CARRERA
(Reclamable)

Milla y Dieciseisavo. — Para Ejemplares de 3 años y más. Premio 800
TAHONA POR FIN DEBE HACER LA CRUZ

Caballos:	Peso:	Observaciones:
Tahona	98	Hoy no tiene excusa posible.
St. Augustine	103	Dará la norma de velocidad inicial.
Chittagong	103	Veterano más que averiado.
Salvage	103	Prefiere correr sobre el fango.

También correrán: — Mabel Justine, (98); Game Chance, (93) y Sister Sue, (98).

SEPTIMA CARRERA
(Reclamable)

Milla y Dieciseisavo. — Para Ejemplares de 3 años y más. Premio 800
SHASTA LOVE PARECE TODO UN CINEHETE

Caballos:	Pesos:	Observaciones:
Shasta Love	03	Con que patas cogen a ésta.
Marvelite	103	El contrario, pero muy inferior.
Jim's Dream	88	Unicamente por el peso tiene chance.
Clinging Vine	103	Ya no es esta la que fué.

También correrán: — Deep Sinker, (108); Sandswept, (103); Randol, (103) y Durberville, (93).

M.E.C.D. 2016

SUGESTIVO PROGRAMA CONFECCIONADO POR EL CLUB ROTARIO DE MATANZAS PARA CELEBRAR LA "SEMANA DEL NIÑO"

Contra lo que se esperaba, no dieron resultado las gestiones encaminadas a resolver la crisis ocasionada por haberse prescindido del puerto de Matanzas para ciertos embarques

MATANZAS, Enero 21.—El Club Rotario de Matanzas ha organizado los actos que constituirán la "Semana del Niño" habiendo acordado el siguiente programa, que nos complacemos en ofrecer a los lectores del DIARIO:

Martes 24 de Enero: Día dedicado al enaltecimiento de la Escuela.

Los Directores de todas las Escuelas de Matanzas reunirán a los alumnos al terminar la sesión de la tarde y les hablarán sobre el valor y la importancia de la asistencia regular a clases y de la cooperación que al Maestro y a la Escuela, deben prestar tanto los padres como los mismos alumnos, con objeto de hacer más ef ctivos los fines que persigue la Educación. Dentro del recinto de la Escuela el Director y los Maestros podrán organizar una fiesta, en cuyo caso se invitarán a los padres de los alumnos y habrá recitaciones y trabajos por los niños relativos al enalte cimiento de la Escuela.

Miércoles 25 de Enero: Día dedicado a la salud del niño.

En todas las Escuelas de Matanzas se dedicará una clase especial para tratar de asuntos de higiene. En ese día se distribuirán en las Escuelas carteloues y máximas impresas sobre asuntos higiénicos, especialmente sobre higiene de los ojos, de la dentadura, de la respiración, campaña contra las moscas, etc. Un grupo de Médicos y Dentistas invitados al efecto, asistirán ese día a las Escuelas y pronunciarán conferencias sobre la conservación de la salud.

Jueves 26 de Enero: Día dedicado a Excursiones Escolares.

En todas las Escuelas se organizarán excursiones instructivas a las industrias, lugares de interés geografico o histórico, etc. Los Profesores darán a los discípulos las explicaciones necesarias a fin de obtener el mayor partido posible de dichas excursiones.

Viernes 27 de Enero: Día dedicado a ofrecer espectáculos gratis a los alumnos de las Escuelas.

De 1 y media a 4 p. m., se celebrarán funciones gratis a los alumnos de las Escuelas, en los teatros Sauto, Velasco y Niza, cedidos atentamente por sus generosos empresarios. En estas funciones teatrales se exhibirán películas educativas y cómicas.

Las entradas serán por invitación. Al teatro Sauto quedan invitadas las Escuelas de Versalles, la Escuela Anexa y las Escuelas Superiores. Al teatro Niza quedan invitadas las Escuelas de Pueblo Nuevo y al teatro Velasco las de Matanzas.

Sábado 28 de Enero: Día dedicada a la demostración de lealtad a la Patria y a la conmemoración del Natalicio del Apóstol Martí.

A las 3 y media p. m.: Organización de una gran parada o Procesión Cívica en los terrenos próximos a la Aduana. Cada Institución tendrá señalado el lugar que le corresponda.

A las 4 p. m.: partida de la Procesión Cívica, que recorrerá las calles de Milanés, Ayuntamiento y el Parque de la Libertad. Esta procesión estará organizada según el siguiente orden: 1º, Policía Municipal: 2º Banda Municipal; 3º, Autoridades; 4º, Escuelas Públicas; 5º Escuelas Privadas; 6º, Escuela Normal; 7º, Banda del Ejército; 8º, Instituto Provincial; 9º Veteranos y Club Rotario; 10º, Sociedades y Corporaciones, 11º, Representaciones de la Industria y del Comercio; 12º, Empleados Públicos; 13º, Pueblo; 14º, Cuerpo de Bomberos.

Un escuadrón de Caballería del Ejército Nacional, se colocará frente al Ayuntamiento, con la bandera Nacional desplegada, que será saludada al paso de la manifestación Cívica. Discurso patriótico por el doctor Armando Muñoz. Superintendente Provincial de Escuelas. Ofrendas florales en la estatua del Apóstol Martí. Desfile.

Domingo 29 de Enero: Día dedicado a ejercicios físicos y competencias Atléticas.

De 3 a 6 p. m.: Se celebrarán competencias atléticas en el Paseo de Martí, ofreciéndose premios a los vencedores en las competencias. El programa es el siguiente:

1º—Carreras en automóviles, velocípedos o cigüeñas para niños de 3 a 5 años. El vencedor recibirá un premio donado por la Compañía Cubana de Electricidad.

2º—Carrera de relevo para niños menores de 13 años. Premio donado por el doctor Armando Muñoz.

3º—Competencias para niñas: juegos de suiza. Premio donado por el señor Mario Byrne, Inspector Escolar.

4º—Marcha lenta en bicicleta. Premio donado por el Colegio "La Luz".

5º—Carreras de patines. Premio donado por el señor Israel Pérez.

6º—Ejercicios de fuerza con soga. Premio donado por el doctor Juan Gronlier.

7º—Carrera de relevo para jóvenes mayores de 13 años. Premio donado por el doctor Juan M. Haedo.

8º—Carreras en un solo pie. Premio donado por el señor Presidente de la Junta de Educación.

9º—Formación de escuadras. Premio para la escuadra triunfadora: 8 pesos donados por el Rotary Club de Matanzas.

SANIDAD ACTUA CONTRA LOS ESPECTACULOS QUE NO REUNEN CONDICIONES SANITARIAS

Al señor Jefe Local de Sanidad, doctor Rodríguez Rizo, le ha sido rendido el siguiente informe:

"Tengo el honor de informar a usted que, dando cumplimiento a su orden verbal, hube de girar visita de inspección en la tarde de ayer al llamado espectáculo "Habana Park", situado en la barriada de Versalles, habiendo observado que se infringen por la Empresa de dicho espectáculo los artículos 63, 121 y 2 de las Ordenanzas Sanitarias, pues carece el expresado espectáculo de material de curación, extinguidor químico para caso de incendio, mallas protectoras para los aparatos mecánicos y agua para todos y cada uno de los servicios sanitarios y riego del piso.

Asimismo pude observar que dentro del campamento donde funcionan los diferentes espectáculos y concurre el público hacen sus necesidades las bestias y se arrojan toda clase de desperdicios de comidas y basuras en general, constituyendo esto a mi juicio un grave peligro para la salud pública, al descomponerse todas estas materias.

En general deja mucho que decir el estado sanitario de este espectáculo. — **O. G. de Chávez**, Inspector del Distrito".

CAMARA MUNICIPAL. — SESION DE ANOCHE

Presidió el señor César M. Casas. —Actuó de Secretario el señor Plácido Rodríguez y asistieron los Concejales señores Cánovas, Cabarrocas, Moreno, Amézaga, Hernández Cárdenas, Carballo, Pérez Primo, Santamarina, Llés, Avalos, Angulo, García, Alfonso y Martínez.

Se aprobó el acta de la anterior sesión ordinaria.

Se aprobó una moción del señor Plácido Rodríguez, pidiendo se le enviara un mensaje de condolencia a los familiares de la viuda de José Martí, recientemente fallecida en la capital.

Se aprobó otra moción del Concejal Rodríguez, pidiendo otro mensaje de condolencia para el Representante por Matanzas señor Amado Finalés, con motivo del reciente fallecimiento de la autora de sus días.

Se aprobó una moción del Concejal Angulo, pidiendo se le exija a la Compañía de Electricidad que pinte los postes, forre los alambres y cumpla otros extremos del contrato con el Municipio.

Se aprobó una moción del señor Cárdenas, pidiendo un foco para Milanés y Guachinangos

Se aprobó otra moción del Concejal Martínez, pidiendo un foco para San Ambrosio y Buen Viaje.

Se acordó aceptar la renuncia de miembro del Tribunal de Exámenes de Chauffeurs al señor José Avalos, designándose en su lugar al señor Braulio Alfonso.

Se acordó concederle tres meses de licencia al doctor Humberto de Cárdenas.

Y terminó la sesión a la hora reglamentaria.

EL PROBLEMA DEL EMBARQUE DE AZUCARES

Tenemos noticias de que no han tenido éxito deseado, que nosotros casi asegurábamos, las gestiones realizadas por los señores Urquiza y Archer para que la Compañía Gómez Mena desistiera de sus propósitos de embarcar sus azúcares por el puerto habanero, en lugar de hacerlo por el de esta Ciudad.

En consecuencia, el movimiento de nuestro puerto queda reducido a una expresión tan mínima, que, si las autoridades no logran realizar algo práctico, en cuyo empeño están, sabe el Cielo qué ocurrirá entre las empresas que tienen negocios en el puerto. — **Carlos M. Gómez.**

LA FEDERAL SEGURO OBRERO

LA FEDERAL SEGURO OBRERO

FIANZAS DE TODAS CLASES

ASEGURE SUS OBREROS EN

LA FEDERAL

LA MEJOR COMPAÑIA DE SEGUROS CONTRA ACCIDENTES DEL TRABAJO

EDIFICIO "LARREA" EMPEDRADO Y AGUIAR

TELEFONOS M-1899 A-9826

APARTADO 2001

CABLE y TELEGRAFO "ACCIDENTES"

HABANA

LA FEDERAL SEGURO OBRERO

LA FEDERAL SEGURO OBRERO

SUSCRIBASE EN EL "DIARIO DE LA MARINA"

EN EL CURSO PASADO, LA FACULTAD DE MEDICINA BATIO EL RECORD CON 1600 ALUMNOS Y CIENTO NOVENTA GRADUADOS

La carrera terminada por mayor número de mujeres durante el curso pasado fué la de Farmacia, pues se graduaron 58 alumnas y sólo 42 alumnos.—Una estadística interesante

HONOR A QUIEN HONOR MERECE

La Comisión Nacional de Estadística y Reformas Económicas acaba de editar una compilación de estadísticas en relación con las enseñanzas superior, secundaria, especiales y primaria en toda la República durante el Curso de 1926 a 1927, favoreciéndonos con un ejemplar, cuyas treinta y cuatro páginas—de tan singular amplitud que duplica esa cifra—acabamos de revisar disfrutando una excelente impresión por la copiosa suma de enseñanzas y rica información que su lectura y observación suministra.

Precede a dicho trabajo una expresiva congratulación a los Centros adscritos y dependientes de la Secretaría de Instrucción Pública y Bellas Artes en testimonio de reconocimiento por la ejemplar diligencia con que supieron cooperar al empeño tan presta y cumplidamente realizado con la publicación del trabajo a que nos referimos.

ENSEÑANZAS UNIVERSITARIAS

Iníciase esta compilación por un cuadro estadístico comprensivo de los alumnos matriculados y graduados en los diez y siete sectores facultativos y profesionales que abarca el plan de estudios de la Universidad de la Habana, clasificados por el sexo y la clase de enseñanza cursada en el Alma Mater.

Vese en este cuadro que el alumnado universitario en el curso precedente alcanzó la cifra de 5473 de los que solo 1061 lo fueron de enseñanza privada, siendo los oficiales 4412, en evidente desproporción.

En contraste, el porcentaje de graduados casi se equivalen, dado que los alumnos oficiales graduados (534) representan un 12'10 por ciento de su matrícula, al paso que, en los "libres", los graduados (110) elévanse al 10'37 por ciento.

En ese mismo cuadro se advierte como aumenta la concurrencia de la mujer cubana a los estudios facultativos o universitarios, pues en la matrícula oficial aparecen 558 y de ellas 82 se graduaron; en las "libres" hubo 161 con 18 graduadas, perciblendose así que "ellas" superan en la proporción de sus graduadas ,en ambas enseñanzas ya que las oficiales alcanzan el 14'70 por ciento de graduadas contra sólo el 11'73 por ciento de los varones y en las de enseñanza no oficial las graduadas llegan al 11'18 por ciento al paso que los varones solamente rinden el 10'22 en sus graduados.

De los diez y siete sectores de estudios universitarios la Facultad de Medicina bate el record de inscriptos, pues sus alumnos alcanzan la cifra de 1600, con 190 graduados, siguiéndole de cerca los de la de Derecho con 1248 y 210 Letrados promovidos, Cirugía Dental con 696 y 53 nuevos odontólogos.

La Facultad en que es más alto el promedio de graduados es Farmacia, que se eleva al 21'51 por ciento de sus 465 matriculados, pues dió 100 nuevos farmacéuticos en el curso pasado; le sigue Derecho que proporcionó—como queda dicho—210 Letrados, el 16'83 por ciento de sus 1248 matriculados. La más parca fué Filosofía y Letras, que suministró 14 graduados de sus 149 inscriptos, o sea solo el 2'68 por ciento y los Arquitectos, que de 234 matriculados graduó el 4'27 por ciento, esto es: 10.

La carrera terminada por mayor número de mujeres, en 1927, fué la de Farmacia pues se graduaron 58 féminas, siendo sólo 42 los nuevos farmacéuticos. Se evidencia, ya, un predominio femenino en este sector profesional cubano, que en este último curso se aproxima a la relación de dos varones por cada tres condiscípulas graduadas.

Mayor, exactamente doblada, es la preponderancia en Pedagogía, pues los graduados fueron 7, en tanto que graduadas fueron 21.

En cambio, valga el giro, en Cirugía Dental se percibe el aun lento arribo de la mujer, pues sólo se graduaron 6, frente, mejor dicho, junto a 47 colegas en odontología. Esta desproporción, seguramente, irá aminorando.

Nota singular, en fin, de este "cuadro" es la de haber sido graduado de Perito Químico Agrónomo un solo alumno de los ocho matriculados en el curso precedente.

Siguen a este cuadro de proporciones de matriculados y graduados, en la Universidad Nacional, otros estadísticos en que dichos alumnos y graduados aparecen clasificados en todas las Facultades y Escuelas por el sexo, la edad, la raza y la nacionalidad, por los que se ve que fueron 189 los alumnos extranjeros y doce las extranjeras matriculados, de los que se graduaron 24 y 4 respectivamente.

ENSEÑANZAS PROFESIONALES

Sigue el cuadro de los matriculados para optar al certificado de capacidad en la profesión menor de Maestro Químico Azucarero, en numero de 112, todos varones, de ellos tres extranjeros, siendo 4 los graduados.

Donde mayor afluencia de extranjeros se percibe es en los estudios de Comadronas, Enfermeras y Enfermeros que se cursan en la Escuela de Medicina, alcanzando y aun excediendo al 20 por ciento, pues de 305 matriculados, 62 no eran de nacionalidad cubana.

La cifra de enfermeras excede a la de enfermeros, pues fueron 57 y 53 respectivamente, los matriculados en 1926 a 1927.

ENSEÑANZA SECUNDARIA

Acaso el más curioso de tan interesantes cuadros estadísticos es el en que vemos compiladas las cifras referentes a la enseñanza secundaria, comprendidos los seis Institutos Provinciales de Segunda Enseñanza.

De ellos es el de la Habana el que ofrece mayor número de matriculados, 5080, rebasando el 50 por ciento de la cifra total de los seis Institutos: 10.028.

Análoga relación se percibe en las cifras de alumnos examinados, que en la Habana fueron 13936 de un total de 27.654 actos de examen.

Por orden de matrícula el número de alumnos en los seis Institutos es el siguiente:

Habana: 5080; Oriente, 1547; Santa Clara, 1493; Matanzas, 806; Camagüey 619 y Pinar del Río 483.

Los bachilleres graduados en dichos Institutos fueron:

Habana 346; Oriente 192; Santa Clara 133; Matanzas 89; Pinar del Río, 68 y Camagüey 35; total 863, de ellos 170 señoritas.

OTRAS ENSEÑANZAS

Hay constancia—en este mismo cuadro—de cuatro grupos de graduados en dichos Institutos; Agrimensores 34, correspondiente los más a Oriente—once—y Santa Clara, diez. En el Instituto de la Habana no hubo graduado alguno de esta clase. En cambio fué el único Instituto que expidió tres títulos de "Profesor Mercantil", dos de "Taquígrafo" y dos de "Escribiente a Máquina", estos cuatro últimos obtenidos por señoritas.

En la Escuela de Artes y Oficios de la Habana los alumnos inscriptos fueron 521, así:

Enseñanza preparatoria, 158; Enseñanza Técnica industrial 144; Enseñanzas especiales, 40 y Enseñanza nocturna, 179.

En esta Escuela—única de su clase en Cuba—sólo fueron graduados dos alumnos en el pasado curso: uno de "Constructor Civil" y otro de "Químico Industrial"; ninguno de "Mecánico Industrial", ni de "Electricista Industrial", siendo 42 los matriculados, por años, en las especialidades.

ENSEÑANZA PRIMARIA

La parte más copiosa y nutrida de este valioso trabajo, se halla en los veinte cuadros dedicados a estadísticas de enseñanza primaria.

Labor sencillamente ejemplar y en verdad modelo en su clase que es justo elogiar al Negociado de Estadística de la Secretaría de Instrucción Pública y Bellas Artes.

Figuran en el primero de estos elocuentísimos cuadros las cifras de alumnos matriculados en la enseñanza diurna durante el pasado año escolar, que casi llegó a medio millón de niños (449,478) de los que son varones 222,846 y hembras 226,632. Ese exceso de 3786 alumnas lo producen cuatro provincias, pues solamente en las de Santa Clara supera el número de varones matrimulados (47,445) al de niñas (46,919) y en la de Pinar del Río 24,378 varones por 21,391 hembras.

En Oriente el número de niñas matriculadas excede en más de 4.000 al de varones escolares.

La población escolar blanca es 333897, casi triple que la de color 115,581 matriculada.

Por orden de sus cifras de matrícula las provincias aparecen así:

Habana, 122,866; Oriente, 98,713; Santa Clara, 94,364; Matanzas, 62,516; Pinar del Río, 45,769 y Camagüey, 25,250.

Anexo es el cuadro en que aparecen los datos de los alumnos matriculados por primera vez, que son en total 394,884 cifra la más regocijante de todas las que hemos hallado, digna de ser ampliamente celebrada.

En contraste, aparece en el cuadro contiguo distribuida la población escolar por edades y por grados de enseñanza, diurna también. Hay en las aulas de Kindergarten sólo 22,706 niños; esto es una vigésima parte de la total. Dolorosa elocuencia la de esta enorme desproporción, clave maestra de nuestra triste tara de analfabetismo, sin duda la más sensible para la República, en plazo todavía ilimitado.

¿Con cuántos maestros contó la República en sus aulas de enseñanza común diurna durante el pasado curso? A esta pregunta contesta el cuadro siguiente: 7350. Corresponden pues, exactamente, 1225 mentores a cada provincia. Muy poco, en verdad.

Se destacan en esto algunas paradojas. Oriente—la región de mayor extensión superficial — cuenta con 1439 maestros. Santa Clara tiene 1690 y la Habana 2074...

Otro dato: de los 7350 educadores sólo hay 990 varones. El Profesorado primario es, casi totalmente, femenino. Sorprende observar que en el "Apartado 12" no hay Maestros ni de segundo ni de tercer grado. Los títulos consignados son: Doctores en Pedagogía: 68; Maestros Normales, 1270; Maestros de Primer grado, 4673; Maestros Habilitados, 1330 y de Enseñanza Superior, 9.

Hay que agregar la cifra de 582 maestros sustitutos.

Dato consolador es el de aulas que debieron funcionar 7138 frente al de las que realmente funcionaron, 7133. Hubo pues, en toda la República CINCO aulas que dejaron de funcionar; una en Santa Clara, otra en Camagüey y tres en Oriente.

ENSEÑANZA DE KINDERGARTEN

Al ver el número de aulas de Kindergarten establecidas en la República se advierte de nuevo, atendiendo a su sorprendente distribución, cómo y cuánto urge intensificar, multiplicándola, esa enseñanza primo-primaria.

Funcionaron en toda la República 279 aulas de Kindergarten; en la provincia habanera 131 y el resto, 148 en las otras cinco provincias. No necesita comentario alguno. Donde más en suspenso queda el ánimo y perpleja la mente es en el cuadro —médula de los estadísticos que anotamos: "Número de niños promovidos" (Apartado 10) en el que percibimos datos como estos: En Camagüey no figura una sola niña, en toda la provincia, que terminara sus estudios primarios durante el pasado curso y son 24 los niños que aparecen finalizándolos, de los 25.250 que integraron su población escolar provincial.

De Kindergarten aparecen promovidos 78 varones a primer grado, de los 253.

En la misma provincia de 202 alumnos de quinto grado aparecen promovidos 113; próximamente, sólo el 50 por ciento.

En Oriente, de 571 varones, alumnos de sexto grado aparecen promovidos 2 al grado inmediato.

Este cuadro, repetimos, es el más digno de estudio por quien debe hacerlo.

ESCUELAS NOCTURNAS

A la estadística de la enseñanza común nocturna está dedicado el cuadro inmediato con las siguientes cifras de alumnos matriculados: Habana 3693; Oriente 1898; Matanzas 1434; Santa Clar 700; Camagüey 561 y Pinar del Río con solo 91 alumnos en toda la provincia.

Pinar del Río es, en cambio, la provincia donde más alta cifra alcanza el promedio de asistencia escolar, con el 67'03 por ciento; sigue Oriente, en que baja a 45'83 por ciento y luego en Santa Clar aa 37'57 por ciento; en Habana 34'79 por ciento y llega en Camagüey a descender al 27'45 por ciento. Tampoco precisan estos inquietantes datos comentario alguno.

Los maestros empleados en esta enseñanza común nocturna son 83, a cada uno de los que, por tanto, corresponden 100 alumnos en su aula. Si no fuese conocido el promedio de asistencia había para compadecer a esos maestros.

Los promedios de asistencia en las aulas de enseñanza primaria son los siguientes:

Santa Clara 76'19 por ciento; Matanzas 76'76 por ciento; Pinar del Río 76'72 por ciento; Habana, 73'02; Oriente 68'82 por ciento y Camagüey 65'98 por ciento, siendo el general, 72'25 por ciento.

ESCUELAS AMBULANTES

La enseñanza ambulante beneficia a 4214 alumnos matriculados, distribuidos de esta manera: Santa Clara 1248, Pinar del Río 1113; Habana 758; Matanzas 498; Camagüey 426; y Oriente, la región mayor, 171.

ENSEÑANZA PRIVADA

El número de aulas 1309 y el número de maestros es 1668 para 31.949 matriculados.

ENSEÑANZA EN PENALES

Para las provincias de Santa Clara y Camagüey aun no ha sido creada la enseñanza en penales, que hoy imparten 6 maestros para 930 alumnos matriculados.

Termina tan interesante y meritísimo trabajo con el cuadro de Profesores de Enseñanzas Especiales, que son 662 y el referido a la Escuela del Hogar, en que se glosan los diez años de vida académica con que cuenta de establecida.

UNA ACLARACION DEL PRESIDENTE DE LA FEDERACION DEL TRABAJO

El Sr. Luis E. Fabregat nos ruega que hagamos constar que la Federación Sindical Internacional de Amsterdam no se ha dirigido en Cuba a más Federación que a la Federación Cubana del Trabajo, como única Central Nacional reconocida en Cuba por aquélla, por lo que a dicha Federación Cubana corresponde hacer la designación del Delegado que asista a Ginebra como la más representativa, por tener en su seno organizaciones de todos los oficios.

GINEBRA AROMATICA DE WOLFE

LA UNICA LEGITIMA

Importadores Exclusivos

: : en la República : :

PRASSE & CO.

Telefóno A-1694 - Obrapía, 17 - Habana

TABACO

Durante la mañana de ayer no hubo registros importantes en el mercado local. Pero se concertaron varias operaciones entre fabricantes de Tampa, que se encuentran en la plaza, y almacenistas-especuladores; también entre algunos de éstos y fabricantes y cigarrillos de la localidad.

De esas operaciones daremos detalles en el momento oportuno, o sea cuando los registros se verifiquen.

Hay nuevas solicitudes de clases limpias de Vuelta Abajo, que diríase han de moverse en grandes cantidades dentro de pocos días.

LA RAMA QUE ENTRO AYER

Por el patio de los ferrocarriles entraron ayer las cantidades de tabaco en rama siguientes:

De San Juan y Martínez, para la Cuban Land, 175 tercios.

De Cabaiguán, para Echevarría y Pérez, 78 pacas.

De Camajuaní, para Constantino González y Compañía, 143 tercios.

Del mismo lugar, para la Compañía de Abraham Haas, 82 pacas.

De Pinar del Río, para Calixto López y Compañía, 83 tercios.

De San Juan y Martínez, para la Cuban Land, 183.

De Sancti Spíritus, para J. Cruz, 127.

De Guayos, para José Galván, 99.

De San Juan y Martínez, para la Cuban Land, otra casilla con 103.

De Camajuaní, para I. Kaffenburgh e Hijos, 19.

De Guayos, para José Galván, 111.

VENTAS EN ZAZA DEL MEDIO

Los señores Dago y Hermano, comerciantes-refaccionistas de Zaza del Medio, han vendido a Walter Sutter y Compañía, un mil ochenta y nueve tercios que tenían disponibles.

Ese total se distribuía en las siguientes clases: 83 tercios de capas, 168 de quintas, 174 de segundas, 327 de terceras, 105 de octavas, 68 de "permanentes", 14 de sextas, 34 de manchados, 244 de "botes".

También vendieron a la mencionada firma exportadora, según nos dice la misma información que ayer recibimos, los comerciantes señores Granda y Bonilla, quienes tenían doscientos cuatro tercios.

Y además vendió a Sutter 101 tercios de todas las clases, el dueño de la vega denominada de la Viuda, de la finca "Los Tramojos", de la misma zona.

LLOVIO ALGO ANTEAYER

mos, cayeron algunas lloviznas y mo,s, cayeron algunas loviznas y lloviznasos anteayer en algunos puntos de la provincia de Pinar del Río.

Pero suponemos que esas aguas no han producido beneficio, por ser muy pocas, a las plantaciones de tabaco, porque nada nos han comunicado nuestros corresponsales.

Un telegrama de Manicaragua comunicaba que había llovido anteanoche y ayer mañana en aquella zona.

Se nos antoja que tolas esas aguas, o lloviznas, se hayan producido al cambiar la temperatura.

BOLSA DE NEW YORK

ACCIONES
1,165,800

BONOS
7,404,000

CHEQUES
1,182,000,000

Mercado de Bonos

VALORES CUBANOS

Nueva York Enero 21. (UP)

	Alto	Bajo	Cierre
Cuba 5 1|2 s. 1953..	102¾	102⅝	102½
Cuba Ex. 5 s. 1944..	—	—	—
Cuba 4 1|4 s 1949..	—	—	—
Cuba R R 5 s 1952..	98½	98½	98½
Cuba Ex. 5 s. 1952..			
Havana Electric 5 1|2 s 1951..	—	—	—

BONOS INTERNACIONALES

Nueva York Enero 21. (UP)

	Alto	Bajo	Cierre
C. Lyons 6 s. 1934..	101¼	101	101¾
C. Marsellas 6s 1934..	101¼	101	101
Alemania 7 s. 1949..	107⅝	107½	107½
Italy Kingdom 1951..	99¼	99	99¼
Francia 7 s. 1949..	106¾	106⅝	106¾
Holanda 6 s. 1954..			.
Argentina 6 s. 1957..	100⅞	100½	100⅞
Rp. Chile 7 s 1942..	102	101⅞	102
Checo Eslovaquia 1951 ..			
Brasil 6 s de 1957..	95½	95¼	95½

BONOS DE LA LIBERTAD

Nuea York Enero 21. (UP)

	Alto	Bajo	Cierre
Libertad:			
3 1|2 s	101.20	101.15	101.19
1o 4 1|4 s	103. 7	103.4	103. 6
3o 4 1|4 s	100.19	100.18	100.18
4o 4 1|4 s	103.28	103.26	103.26
Tesoro:			
3 3|8 s	115.20	115.18	115.18

BOLSA DE PARIS

Paris Enero 21. (UP)

Renta Francesa 3 por 100 .. 66.80
Renta Francesa 3 por 100 .. 66.80
Renta Francesa 5 por 100 .. 87.40

BOLSA DE LONDRES

Londres Enero 21. (UP)
F. C. Unidos de la Habana. 69

Mercado de Cambios

Nuea York Enero 21. (UP)

INGLATERRA: Libra esterlina. Par 4.86.6.
Vista.. .. .. 4.87
Cable .. .. 4.87 ⅜
ESPAÑA: Par 19.3 centavos por peseta.
Vista 17.12
Cable 17.13
FRANCIA: Par 19.3 centavos por franco.
Vista .. .. 3.92 ¾
Cable 3.93
SUIZA: Par 19.3 centavos por franco.
Vista 19.26
Cable .. .. 19.26 ½
BELGICA: Belga (nueva moneda)— Par 13.88.
Vista.... .. .. 13.93 ½
Cable 13.94
ITALIA: Par 19.3 centavos por libra.
Vista .. .. 5.28 ½
Cable. 5.29
ALEMANIA: Par 23.88 centavos por marco.
Vista.. .. .. 23.82
Cable 23.83
AUSTRIA: Par 14.07 centavos por chelín.
Vista.... .. .. 14 ⅛
HUNGRIA:
Vista 17.45
Cable 17.50
PORTUGAL:
Vista 4.95
Cable 5.00
SUECIA: Par 19.3 centavos por corona.
Vista 26.84
Cable 26.85
HOLANDA: Par 40.42 centavos por florín.
Vista .. .. 40.32 ½
Cable .. .. 40.34 ½
GRECIA: Par 1.93 por dracma.
Vista .. .. 1.32 ½
Cable 1.33
NORUEGA: Par 26.8 centavos por corona.
Vista 26.61
Cable 26.62
DINAMARCA: Par 26.8 centavos por corona.
Vista 26.78
Cable 26.79
CHECOESLOVAQUIA: Par 20.3 centavos por dinar.
Vista .. .. 2.96 ¼
YUGOESLAVIA:
Vista .. .. 1.76 ¼
RUMANIA: Par 19.3 centavos por lei.
Vista 0.62
POLONIA: Par 19.3 centavos por zloty.
Vista 11.25
FINLANDIA:
Vista .. .. 2.52 ½
BULGARIA:
Vista 0.75
JAPON: Par 40.3 centavos por yen.
Vista 46.68
Cable 46.75
CHINA: Par 70.278 por tael.
Vista.. .. .. 63.62
Cable.. .. .. 63.75
INDIA INGLESA:
Vista 36.71
Cable.. .. .. 36.77
ARGENTINA: Par 40.42 centavos por peso.
Vista 42.78
BRASIL: Par 32.40 centavos por mil reis.
Vista 12.06
CANADA: Par 100 centavos por dollar.
Vista 99.92
PERU:
Vista 3.89
URUGUAY:
Vista 102.75
CHILE:
Vista 12.20
COLOMBIA:
Vista.. .. .. 97.80
VENEZUELA:
Vista 19.26
MEXICO:
Vista 49.00

PLATA EN BARRAS

Nueva York Enero 21. (UP)

La plata en barras se cotizó hoy en este mercado a 58 7|8.

INFORMACION MERCANTIL DEL PUERTO

BUQUES CON REGISTRO ABIERTO

Vapor americano "Iroquois" para Miami.
Vapor americano "Aabangarez" para New Orleans.
Vapor americano "Presidente Polk" para San Francisco de California y escalas.
Vapor inglés "Ulua" para New York.
Vapor americano "Orizaba" para New York.
Vapor danés "Norden" para Puerto México.
Vapor holandés "Edam" para Veracruz.
Información del Movimiento de Importación y Exportación por el Puerto de la Habana.

Resúmen de Víveres

Vapor holandés "Edam" de Rotterdam.
Queso 197 cajas.
Cacao 8 id.
Vion 225 id.
Salchichas 5 id
Guisantes 150 sacos
Lentejas 100 id.
Jamón 2 id.
Habas 350 id.
Leche 20 cajas.
Mantequilla 70 id.
Ginebra 13 id.
Dulces 3 id.
Sardinas 474 id.
Whiskey 75 id.

DE AMBERES

Bacalao 700 cajas.
Agua Mineral 80 id.
Añil 40 bultos.

DE BILBAO

Vino 275 cajas.
Chorizos 75 id.
Pescado 20 id.

DE VIGO

Vino 100 cajas.
Chorizos 1 id.
Jamón 10 id.
Sardinas 629 id.
Perdices 1 cesto.
Carne 1 caja.
Guisantes 26 sacos.
Vapor hondureño "Amapala" de New Orleans.
Harina 450 sacos.
Sal 2.200 id.
Vapor americano "Munisla" de Baltimore.
Jabón 104 cajas.
Guisantes [illegible] cajas.
Afrecho 1.400 sacos.
Forraje 2.026 sacos.
Harina 360 id.
Alimento 183 id.

DE JACKSONVILLE

Camarones 250 cajas.
Vapor americano "Atenas" de New Orleans.
Maíz 300 sacos.
Garbanzos 80 id.
Cebollas 312 id.
Harina 650 sacos.
Manteca 100 tercerolas.
Café 100 sacos.
Leche 500 cajas.
Afrecho 300 sacos.
Avena 731 sacos.
Vapor americano "Siboney" de New York.
Queso 200 cajas.
Bacalao 100 id.
Leche 250 id.
Aceite de soya 115 tambores.
Manteca 240 bultos.
Vapor inglés "Ganges" de Calcutta escala.
Arroz 1.500 sacos.
Vapor cubano "Guantánamo" De Ponce.
Café 200 sacos.

DE SANTO DOMINGO

Café 1.205 sacos.
Vapor americano "J. R. Parrot" de Key West.
Puerco 13.608 kilos.
Tocino 2.503 id.
id 5 huacales.
id. 1.834 piezas.
Menudos 22 cajas.
Huevos 400 id.
Dulces 300 id.
Peras 518 id.
Manteca 25 id.
Id. 63 bultos.
Harina 250 sacos.
Maíz 300 id.
Vapor danés "H. C. Holm" de New York.
Harina 2.400 sacos.
Cebollas 200 id.
Frijoles 1.290 id.
Garbanzos 125 id.
Ilimento 600 id.
Leche 1.075 cajas.
Menudos 50 id.
Cerveza 50 id.
Salchichas 2 id.
Sardinas 62 id.
Manteca 60 bultos.
Aceite 34 id.
Cocoa 13 id.
Heno 1.759 balas.

MOVIMIENTO DE EXPORTACION

FRUTOS Y VEGETALES.
Vapor americano "Turrialba" para New Orleans.
A. Cejudo C. Reuter 920 huacales tomates.
J. Chalona 178 id vegetales.

Vapor americano "H. M. Flagler" para Key West.
F. E. Cole G. A. 1.00 cajas tomates.
S. D. 600 id id.
H. F. 1.100 id id.
Vapor americano "Pastores" para New York.
Kingsbury Co. Hutcheson Co. 1.160 cajas tomates.
A. Cejudo B. L. 958 id vegetales.
O. Campos 32 id id.
Vapor americano "Orizaba" para New York.
Kingsbury Co Hutcheson Co. 4.007 hucales tomates.
M. M. Gwinn H. W 135 id vegetales.
T. Hernández Manniello Bros 186 cajas tomates.
R. L. Lichtieg S. D. 165 id id.
J. H. 56 cestos frijoles.
F. E. Cole G. A. 33 hucales vegetales 1.183 id pimientos; 1.352 id berejenas 1.553 id tomates.
L Van Bokkelen Same 2.818 id tomates 112 vegetales.
H. E. S. 80 id id.
P. S. Collins 15 id id 200 id papas.
L. C. Monne P. de Fernández 153 cestos frijoles.
L. C. Monne 945 id vegetales.
L. V. Bokkelan S ame439 id tomate.
J. M. Fernández C. E. D. 207 id vegetales.

TABACOS.

Vapor sueco "Murjek" para Buenos Aires y escalas.
T. B. Leen J. M. 230 fardos tabaco.
Vapor americano "Pastores" para New York.
Martínez Hnos. Merris and Nerris 3 cajas tabacos.
J. F. Recha Walters Co 3 id id.
Por Larrañaga Merris and Merris 2 id id.
Fernández Palicio M. Hart Co. 8 id
C. Pego Morris and Morris 2 id id.
O. Upmann J. Frankau 4 id id.
Cuban Land T. Amer Cigars 127 barriles id.
Henry Clay Bock Merris and Merris 2 cajas id.
M. Hart Co 2 id id.

FRUTOS Y VEGETALES.

Vapor americano "México" para New York.
T. Hernández Maniello Bros 835 bultos vegetales.
Kinsbury Co Hutchesen Co 54 id id. 461 id tomate.
L. Jursick M. D. 319 cajas tomates 35 id berejenas.
Godinez Bros West India F. 108 cestos frijoles; 819 cajas tomates 17 id vegetales.
Naranjo e Hijos L. V. B. 11 cestos frijoles.
Vapor americano "Pastores" para New York.
F. A. Baye F. Opolinsky 139 huacales vegetales.
F. C. Unidos F. O 2.264 id pimiento 753 id berejena 8674 id pepinos.
Havana Fruit Co 265 id toronjas.
F. O. 405 id berenjenas.
J. H. 375 id pimientos.
Vapor americano "Calamares" para New York.
B. Lacerna L. M. 98 cestos frijoles.
Vapor americano "Turrialba" para New Orleans.
Godinez Bros West India F 117 bultos vegetales.
Vapor americano "Siboney" para New York.
B. Lacerna L. M. 35 bultos vegetales.
Vapor americano "Heredia" para New Orleans.
M. Ledem G. B. 12 cajas piñas.
AZUCAR.
Vapor americano "Orizaba" para New York.
The Cuban Sugar Rfg Coca Cola Co 400 saquitos azúcar refina.
Peterson Candy 400 id id.
N. Grovers 660 id id.
TABACOS Y CERA.
Vapor americano "Orizaba" para New York.
M. Pérez J. M. Co 75 tercios tabaco.
Carlos Arnoldson D. S. 25 sacos cera.

Mercado de Víveres

Nueva York Enero 21. (UP)

En este mercado se cotizaron hoy los siguientes artículos:

Trigo duro de invierno: 1.46 7|8.
Trigo rojo de invierno: 1.57 7|8.
Maíz número 2 amarillo: 1.09.
Centeno para exportar: 1.22 1|8.
Avena blanca: 66.
Heno número 1: 21.00.
Harina: 8.35.
Aceite de oliva. galón: 0.50.
Aceite barril: 2.05.
Aceite semilla de algodón: de 10.00 a 10.30.
Afrecho: 40.00.
Papas Long Island: de 2.00 a 4.25.
Manteca refinada: 12 1|4.
Arroz escogido: 7 1|2.
Frijoles colorados: 7.75 a 8.00.

Atacado por la piernas

Ayer sus articulaciones eran aún flexibles y vacaba a sus ocupaciones con una actividad juvenil. Hoy no es más que un impotente, prisionero de un mal cruel que le impide el uso de sus piernas. ¿Qué sucede pues? Simplemente ésto: que por una u otra causa (exceso cualquiera, frío, artritismo, arterio-esclerosis) sus funciones articulares han sido paralizadas de repente por residuos tóxicos. El reumatismo se ha apoderado de ese hombre y no le abandonará si no hace intervenir sin retraso el enérgico

OMAGIL

Antireumático y Analgésico

el más eficaz de los específicos conocidos, que hará cesar los dolores y devolverá a los miembros su movilidad. Es un notable tónico del corazón y no impone al riñón ninguna fatiga, lo que le crea una superioridad notable en el tratamiento de los reumatismos, de la gota, de la ciática, del lumbago, como también en el de la gripe, de las jaquecas, neuralgias, enfermedades infecciosas.

De venta en todas las buenas Farmacias.

Mayor: Maison FRERE. 19, Rue Jacob, Paris-6°.

PARA SUS ANUNCIOS LLAME A

HIGINIO GARCIA Y GARCIA

Propagandas Comerciales e Industriales

POCITO Y SAN LAZARO. VIBORA

TELF- I-4798

M.E.C.D. 2016

INFORMACION AZUCARERA

MERCADO DE NEW YORK

NUEVA YORK, enero 21 (U. P.) —La restricción de la zafra cubana creará un pequeño saldo entre la oferta y la demanda en lo que resta de temporada, según dice la Brookmire Economic Service. Europa necesitará menos azúcar que el año último, pero los Estados Unidos recibirán más lo que permitirá contar con cantidades extra para el consumo. El problema de la superproducción no se ha resuelto por completo aún, pues Java por lo menos tiene la posibilidad de expansionar su producción y es probable que Louissiana lo haga en los próximos años.

Además, otros países tales como la Argentina, poseen exceso de azúcar. Las restricciones cubanas pueden impedir una nueva baja inmediata en los precios, pero nada indica que éstos puedan hacer grandes avances.

El mercado se movió hoy dentro de límites estrechos, con transacciones en muy pequeña escala y cerró desde sin cambio a un punto más bajo. Abrió el mercado de futuros con pequeñas ganancias en marzo, mayo, julio, septiembre y diciembre, pero éstas desaparecieron durante el resto de la sesión.

La opinión más generalizada es la de que el mercado ha llegado casi al equilibrio y que puede esperarse ahora alguna mejoría.

El mercado de futuros vendió 6.800 toneladas solamente.

Cotizaciones de los futuros:

Mes	Abre	Alto	Bajo	Cierre
Marzo	267	268	266	266
Mayo	376	276	274	274
Julio	284	284	282	282
Sept	291	291	289	289
Dic	297	297	296	296
Enero	262	262	262	262

MERCADO LOCAL DE AZUCAR

Quieto y sin operaciones actuó el mercado local de azúcares durante la semana que terminó el sábado 21 del actual. Durante la semana se exportaron 22.500 sacos de azúcar.

En el día del sábado empezó a moler el central "Macagua" en Sagua la Grande, estando en actividad en la actualidad 151 centrales.

MERCADO DE AZUCARES CRUDOS

El mercado de azúcares crudos de New York, actuó con tono indeciso durante toda la semana habiéndose vendido solamente 32,000 sacos de Cuba a 2 11|16 centavos, costo y flete, cerrando el mercado con el mismo tono y los mismos precios de 2 11-16 centavos costo y flete, sin que durante la sesión del sábado se dieran a conocer operaciones.

EXPORTACIONES DE AZUCARES

Las exportaciones reportadas por la Secretaría de Agricultura, Comercio y Trabajo durante la semana que terminó el sábado 21 del actual ascendieron a 143.121 sacos de los cuales 3.491 fueron para Inglaterra y el resto para los Estados Unidos.

En la Bolsa de azúcares futuros de New York se vendieron durante la semana 168,500 toneladas de azúcar.

INFORMACION DE MENDOZA Y COMPAÑIA

Azúcar. Carta de apertura

NUEVA YORK, enero 21.—Mendoza y Cía.—A pesar de todas las noticias recibidas ayer diciendo que, efectivamente, se había firmado el decreto, restrictivo de la zafra, lo cierto es que no se ha recibido todavía la confirmación oficial, lo cual explica parte de las ventas habidas ayer en el mercado de azúcares para entrega futura. Esta prolongada demora está desalentando a quienes abrigaban la esperanza de ver precios más altos, a consecuencia de dichas medidas. Son cosa en general aceptada, los términos en que estará concebido el decreto; pero no se puede dar nada por seguro mientras no tenga carácter oficial.—Brown.

La conferencia azucarera de Berlín acordó restringir las exportaciones de 1928-29 a 1.150.000 toneladas métricas, de las cuales Checoeslovaquia exportará el 66 por ciento. Polonia el 17 1|2 y Alemania el 16 y 1|2.

COTIZACION OFICIAL DEL PRECIO DEL AZUCAR

Reportadas por los Colegios de Corredores

Habana	2.421539

Deducidas por el procedimiento señalado en el apartado quinto del Decreto 1770

Matanzas	2.461539
Cárdenas	2.440001
Sagua	2.464616
Manzanillo	2.424617
Cienfuegos	2.455387

EXPORTACION AZUCARERA

Las efectuadas ayer por las aduanas en cumplimiento de los apartados primero y octavo del Decreto 1770, fueron como sigue:

Por Matanzas 22.500 sacos para Filadelfia.

PROMEDIO DE LA COTIZACION OFICIAL DEL PRECIO DEL AZUCAR

MES DE ENERO

Primera quincena

Habana	2.533634
Matanzas	2.569957
Cárdenas	2.550250
Sagua	2.574903
Manzanillo	2.534849
Cienfuegos	2.563331

EL PROMEDIO DE LOS DIEZ MESES

Precio promedio general de los diez meses alcanzado por el azúcar del primero de febrero al treinta de noviembre del año pasado para aplicarlos a la zafra de 1926 a 1927, en las plazas que se relacionan a continuación conforme a lo dispuesto en la Ley de 9 de abril de 1927.

	Cts. Lib.
Habana	2.627590
Matanzas	2.663180
Cárdenas	2.650912
Sagua	2.664316
Manzanillo	2.629774

Para ESTABLECIMIENTO

Trocadero, 107, entre Galiano y San Nicolás, puertas de cristal, ochenta metros cuadrados. Alquiler muy módico. Teléfono M-4655.

757 1d.-22

Colegio de Corredores y Notarios comerciales de la Habana

COTIZACION OFICIAL DEL DIA 21 DE ENERO

Cambios	Tipos
S|E Unidos cable	3|32 P.
S|E Unidos vista	1|16 P.
Londres cable	4.88 1/8
Londres vista	4.87 5/8
Londres 60 días	
Paris cable	3.95
Paris vista	3.94
Bruselas vista	13.95
España cable	17.18
España vista	17.16
Italia vista	5.29
Zurich vista	19.28
Hong Kong vista	50.1|8
Amsterdam vista	40.34
Copenhague vista	
Christiania vista	
Estocolmo vista	
Montreal vista	
Berlín vista	

NOTARIOS DE TURNO

Para Cambios: Julio César Rodríguez.

Para intervenir en la cotización oficial de la Bolsa: Rafael Gómez Romagosa; Pedro A. Molino.

Visto Bueno: Antonio Arocha, Síndico Presidente; Enrique Pertierra, Secretario Contador.

Sociedades y Empresas

La sociedad que giraba en el poblado de Veguitas, bajo la denominación de Calás, Doural y Ca. fué disuelta con fecha 13 de diciembre del año próximo pasado, habiéndose constituído en el mismo poblado una sociedad mercantil colectiva, con la sola modificación de la retirada del socio Sr. José Doural Alonso.

La gerencia y la firma social estará a cargo de los tres socios señores, Magín Calás Rodríguez, José Fornet Alarcón y Cecilio Suárez Cambior, y girará bajo la razón social de M. Calás y Compañía, habiéndose hecho cargo de créditos activos y pasivos de la extinguida.

Cámara de Comercio de la República de Cuba

CONVOCATORIA

En cumplimiento de lo dispuesto en el artículo 10 del Reglamento de la Corporación, cito por este medio a los señores asociados para que concurran a la Asamblea General ordinaria que se efectuará el miércoles 25 de los corrientes, a las cuatro de la tarde, en el domicilio social, Marta Abreu (Amargura) número 11, segundo piso. Cuyo acto se llevará a cabo con cualquier número de asociados asistentes, según prescribe el Reglamento, con sujeción a la Orden del Día inserta en la boleta enviada a domicilio.

La Habana, 17 de Enero de 1928.

CARLOS ARNOLDSON,
Presidente.

729 2d. alt. 22 25

Información Relativa al Crédito

ESTE Banco puede suministrar informaciones confidenciales que son de gran utilidad cuando se considera la concesión de créditos comerciales, o la iniciación de relaciones de negocios, ya que contamos con los datos necesarios a ese fin sobre más de 300,000 entidades, que comprenden tanto bancos y firmas comerciales e industriales como particulares, localizados en todas partes del mundo, estas informaciones pueden obtenerse en cualquiera de nuestras veinte y cinco Sucursales en Cuba, por aquellos de nuestros clientes que estén legítimamente interesados en ellas.

Nuestra red de Sucursales, corresponsales y agentes facilita el servicio más completo, eficiente y económico para el desarrollo del comercio interno o con el exterior

Nuestras Sucursales en Cuba ofrecen al comerciante las mismas facilidades bancarias que se disfrutan en los Estados Unidos.

Diríjanse consultarnos sobre el particular.

The National City Bank of New York

Activo:
Más de mil millones de pesos oro americano

Oficina Central: 55 WALL ST. NUEVA YORK E. U. de A.

Oficina Central en Cuba: Presidente Zayas esquina a compostela Habana

Sucursales en Cuba:
CAIBARIEN
GAMAGÜEY
CÁRDENAS
CIEGO DE AVILA
CIENFUEGOS
FLORIDA
GUANTÁNAMO
HABANA
(*Sucursales locales*)
BELASCOAIN
CUATRO CAMINOS
GALIANO
LA LONJA
MANZANILLO-MATANZAS
MORÓN
NUEVITAS
PALMA SORIANO
PINAR DEL RÍO
REMEDIOS
SAGUA LA GRANDE
SANCTI SPÍRITUS
SANTA CLARA
SANTIAGO
VERTIENTES
YAGUAJAY

104 Sucursales en 23 países
4000 Corresponsales

PESETA

SE COTIZO A RAZON DE

5 PESETAS 82.75 DOLLAR

FRANCO

SE COTIZO A RAZON DE

25 FRANCOS 41 CENTIMOS DOLLAR

MERCADO LOCAL DE CAMBIOS

Floja rigió la libra esterlina.

La peseta española cerró firme.

De baja el cambio sobre New York: pagaban al cierre solamente 1|16 de premio por cheque.

Se operó entre Bancos y Banqueros en cable sobre New Yor ka 3|32 de premio y en cheque a 1|32 de premio.

Cotizaciones	Valor
New York cable	5|64 P.
New York vista	3|64 P.
Londres cable	4.87 7/8
Londres vista	4.87 1/4
Londres 60 días	4.84 3/4
Paris cable	3.94 1/2
Paris vista	3.93 1/2
Madrid cable	17.17
Madrid vista	17.16
Hamburgo cable	23.91
Hamburgo vista	23.90
Italia cable	5.31
Italia vista	5.30
Zurich cable	19.31
Zurich vista	19.30
Bruselas cable	13.99
Bruselas vista	13.98
Toronto cable	1|32 D.
Toronto vista	1|16 D.
Hong Kong cable	50.69
Hong Kong vista	50.15
Amsterdam cable	40.40
Amsterdam vista	40.39

MERCADO LOCAL DE VALORES

Ayer comunicó a la Secretaría de la Bolsa de la Habana, la Compañía Havana Electric Railway, que en la semana del 9 al 15 de este mes había recaudado $106,345-70, con un aumento de $7.825,20 comparado con la semana anterior y un promedio diario de $15.192.24.

Las noticias obtenidas ayer en la Bolsa de que el vapor "Santiago de Cuba", de la Empresa Naviera había sido puesto a flote produjo buena impresión. Tanto las acciones preferidas como las comunes acusan alza.

Los traspasos de las acciones de la Havana Electric Utilities, se efectuarán desde mañana en las oficinas del Chase National Bank.

En la Bolsa, en el acto de la cotización oficial, se operó en acciones de los Ferrocarriles Unidos a 68 1|2.

Firmes rigen la mayoría de los valores industriales. Se rumora que en la Cervecera Internacional habrá combinaciones financieras, las cuales serán en beneficio de los accionistas.

Los valores de la Havana Electric Utilities y Havana Electric Railway rigen más sostenidas. El dividendo regular de la Utilities se empezará a pagar el día 15 de febrero.

Sostienen sus cotizaciones las acciones de la Cuba Cane, Cuba Company y Ferrocarriles Consolidados de Cuba.

Rige firme el mercado de bonos, especialmente los de Cuba. En las obligaciones del Ayuntamiento de la Habaan se nota la escasez de papel en la circulación.

Con tono irregular actuaron las acciones de la Compañía Internacional de Teléfonos. Los valores de la Cuban Telephone rigen firmes.

Cerró el mercado con tono irregular.

LO MAS FRESCO DEL MERCADO.

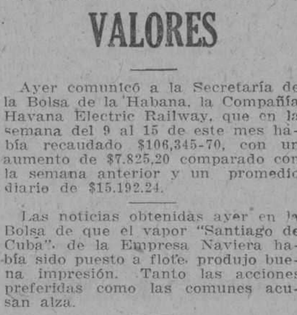

FABRICA NACIONAL DE CORREAS DE TRANSMISION

Betancourt y De las Nieves

FALGUERAS 31½ CERRO-HABANA

TELEFONO-A-9923.

CORREAS DE CUERO IMPERMEABLES.

EMPAQUETADURAS Y

DEMAS ESPECIALIDADES DE CUERO

SIEMPRE ESTAMOS DISPUESTOS A dar el mejor y más rápido servicio. Nuestro Telf. A-9923 atenderá sus órdenes a cualquier hora.

COMPRE EN CUBA PROTEJA SU COMERCIO E INDUSTRIAS

MERCADO DE NEW YORK

POR NUESTRO HILO DIRECTO A. P.

MERCADO DE ACCIONES

NUEVA YORK, enero 21 (U. P.) —Las transacciones persiguiendo beneficios inmediatos causaron gran irregularidad hoy en la Bolsa, donde las transacciones pasaron de la marca del millón de acciones y las cotizaciones avanzaron en la mayor parte de los grupos.

El sentimiento del mercado mejoró considerablemente desde ayer. El volumen de liquidaciones alcanzó una buena proporción, pero las ventas fueron fácilmente absorbidas y las cotizaciones en vez de bajar, ganaron terreno. Montgomery Ward fué una de las que más se destacó en el día, avanzando más de 3 puntos.

Sears Roebuck ganó terreno y Hudson Motors respondió a la publicación de noticias favorables a las utilidades en 1927. Hupp Motor estableció un nuevo máximo para el año, pero perdió parte de la ganancia en las últimas horas. General Motor estuvo ligeramente más fácil. United States Steel comunes, después de un primer período de fuerza fué objeto de liquidaciones y las demás acciones de aceros bajaron.

Los directores de Radio Corporation no declararon hoy el dividendo de las comunes, pero éstas se mantuvieron firmes.

Las ferroviarias y las de servicio público estuvieron generalmente firmes.

MERCADO DEL CAFE

NUEVA YORK, enero 21 (U. P.) —El mercado de futuros en café estuvo hoy sujeto a transacciones moderadas. A la hora del cierre las cotizaciones fluctuaban de tres puntos de alza a seis puntos de baja.

Cotizaciones del día:

Mes	Abre	Alto	Bajo	Cierre
Marzo	1368	1375	1368	1372
Julio	1340	1340	1340	1340
s ad.dp.xzp fiPodv|8f A A T TT				
Sept	1320	1330	1320	1325
Dic	1316	1320	1312	1312
Enero	—	—	—	1360
Marzo	—	—	—	1372
Mayo	—	—	—	1348

Bolsa de la Habana

COTIZACION OFICIAL DEL DIA 21 DE ENERO

	Comp.	Vend.
República de Cuba 1904 Speyer	101	106
República de Cuba 1905 Deuda Int	97	100
República de Cuba 1909 4 1|2	96	100
República de Cuba 1914 Morgan	101	—
República de Cuba 1917 Puertos	99	104
República de Cuba 1923 5 1|2	103¼	105
Ayuntamiento Habana, la hipoteca	102	107
Ayuntamiento Habana, 2a hipoteca	101½	106
Banco Territorial	88	95
Calzado	30	—
Cervecera	106½	108
Ciego de Avila	—	—
Cienfuegos	—	—
Curtidora	—	—
Gibara	—	—
Gas	108	120
H. Electric (Consolidados)	94	99
Manufacturera	47	55
Matadero	50	—
Nacional de Hielo	—	—
Nueva Fábrica de Hielo (bonos)	100	—
Noroeste F C	—	—
Papelera Serie A	102	—
Papelera Serie B	69	—
Teléfono	92	100
Teléfono (Conv. Col)	—	—
Unidos	75	90
Urbanizadora	—	—
Edificio La Metropolitana S A	100	105
Jarcia Matanzas	100	104
Iron Beer (Obligaciones no hipotecadas)	79½	101

BONOS: Empréstito seriado de la República de Cuba, Morgan 5½ por 100 1927

Serie A—1928	100	—
Serie B—1929	100	—
Serie C—1930	100¼	—
Serie D—1931	100¼	—
Serie E—1932	100½	—
Serie F—1933	100½	—
Serie G—1934	100¼	—
Serie H—1935	101	—
Serie I—1936	101¼	—
Serie J—1937	101½	—

ACCIONES

Agrícola Banco	—	—
Banco Territorial	50	—
Banco Territorial B	2	—
Cervecera ex div	—	—
Ciego de Avila	—	—
Cienfuegos Acueducto	—	—
Constructora P	—	—
Constructora C	—	—
Cuba Cane pref	28	—
Cuba Cane com	6	—
Cuba R R	—	—
Cuban Central P	—	—
Cuban Central C	—	—
Cuban Tire P	—	—
Cuban Tire C	—	—
Curtidora	—	—
Gibara	—	—
Industrial Cuba	—	—
Havana E. Railway Co pref	68	72
Havana E. Railway Co comunes	11	—
Jarcia pref	95½	97½
Jarcia com	23	24½
Licorera com	4⅝	—
Lonja pref	100	—
Lonja com	—	—
Manufacturera	5	7
Manufacturera com	1½	3
Matadero	—	—
Naviera pref	65	72
Naviera com	10	12
Nueva Fábrica de Hielo	410	—
Perfumería pref	72	—
Perfumería com	15	—
Pesca pref	105	—
Pesca com	25	—
Préstamos	—	—
Santiago	—	—
Sancti Spíritus	—	—
Teléfono pref	113	—
Teléfono com	125	—
Tel. Int	145¾	147½
Unidos	68½	70
Union Oil	—	—
Urbanizadora P	—	—
Urbanizadora C	—	—
Metropolitan Auto	—	—
Fibras y Jarcia	50	60
Fibras y Jarcia (sindicadas	50	60

Mercado de Azúcar

Según publican los Sres. Czarnikow Rionda y Ca., de New York, las ventas de azúcares efectuadas en aquella plaza, durante la anterior semana, fueron de carácter limitado y los precios bajaron a 2.8125 cf. (4.58c.)

Los Sres. Willett & Gray han publicado sus cifras anuales del consumo de los Estados Unidos para 1927, de 5,297,050 toneladas, en relación a 5.671.335 toneladas en 1926, o sea una merma de 374,285 toneladas. Todavía no se ha hecho ningún anuncio oficial con respecto a la restricción y distribución de la próxima zafra de Cuba. El corte de la caña ya ha empezado en algunas partes. El día 16 de enero ha sido proclamado día de fiesta nacional en Cuba, para celebrar la Sexta Conferencia Panamericana en la Habana. Es posible que debido a esto algunos ingenios quizás demoren el comienzo de su zafra hasta enero 17.

El Instituto de Refinadores Americanos ha sido establecido definitivamente y sin duda resultará de gran beneficio a la industria en general. El Sr. George A. Zabriskie, en un tiempo Presidente de la Junta de Igualación de Azúcar de los Estados Unidos, ha consentido en aceptar el cargo de Director de dicho Instituto. Sabiéndose el gran trabajo llevado a cabo por él durante la guerra, como Presidente de esa Junta, y a veces bajo condiciones extremadamente difíciles, los trabajos que verificó en esa agencia gubernamental fueron proclamados como un triunfo muy notable. Volviendo ahora a servir la industria azucarera de acuerdo con la solicitud apremiante de ésta, es seguridad suficiente de la alta estimación que la misma le tiene a este señor. Los propósitos del Instituto son: estimular la mejoría de las éticas comerciales en la industria; eliminar abusos en la industria; estimular la uniformidad y certeza en las costumbres y prácticas; estimulos los servicios de la industria al público y aumentar el consumo de azúcar en este país.

El mercado de Londres está desanimado, habiéndose vendido azúcares del Perú a flote a 12|4-1|2 cfs. (2.69c.) pudiendo obtenerse azúcares de Santo Domingo para embarque durante febrero y marzo, a 12|6 cfs. (2.71c.) Los refinadores británicos se muestran indiferentes y los indicios son de que pudieran interesarse solamente a 12|3 cfs. (2.66c.) El consumo en el Reino Unido, incluyéndose azúcares de remolacha domstica, fué de 134.658 toneladas en octubre de 1927 y 175.395 toneladas en noviembre de 1927. Las existencias en diciembre 31 ascendieron a 263.509 toneladas, incluyéndose 118,159 toneladas de crudos, 70,250 toneladas de refinado del Reino Unido, 48,800 toneladas domésticas y 26.300 toneladas solamente de refinado extranjero.

ABASTOS MUNDIALES: Espérase que el consumo en 1928 muestre una mejora considerable en relación al año pasado. La razón para abrigar tales esperanzas se debe a que los abastos invisibles han disminuído, debido a las grandes entregas en 1927. Es imposible, por supuesto, calcular estas cifras, pues no hay estadísticas disponibles; pero no obtante, el hecho es que el agotamiento en 1927 de las grandes existencias invisibles acumuladas a precios bajos en 1925|26, reaccionarán favorablemente con la demanda este año. Esto ya se muestra bastante aparente en las cifras de la distribución de octubre a noviembre, en los países europeos especialmente en el Reino Unido y Francia. Los grandes embarques poco usuales de Java al Lejano Oriente, durante diciembre, también indican una demanda muy satisfactoria en el Oriente.

Según los Sres. Willet & Gray, la producción mundial correspondiente a 1927|28, se estima como sigue:

	1927	28
América del Norte	7.221.000
América del Sur	1.525.000
Europa	8.137.000
Asia	6.759.050
Australia	580.000
Africa	670.500
Total	24.892.550

Aumento neto

1926|27	Aumento	Disminución
7.586.602	.....	365.602
1.748.808	.....	223.808
6.866.971	1.270.029	.....
6.251.611	507.439	.....
500.611	79.389	.....
635.474	35.026	.....
23.590.077	1.891.883	589.410
	1.302.473	

La merma en la América del Norte incluye la restricción de la zafra de Cuba a 4,000,000 de toneladasfi o sean 500,000 toneladas menos que el año pasado. La merma en la América del Sur parece indicar que no será exportada a Europa o el Canadá más de la cantidad normal. Como ya se ha indicado en circulares anteriores, la mayor parte del aumento en la producción europea ha sido en Rusia, cuya cantidad es de 640.000 toneladas, muy pocos de cuyos azúcares probablemente serán exportados. La mayor parte del aumento en Asia ha ocurrido en Java, el cual asciende a 400,000 toneladas, pero esto tiene poca significación en los mercados mundiales, en vista de la buena demanda en el Lejano Oriente. Los aumentos en Australia y Africa carecen de importancia.

REFINADO: El lunes, enero 9, se anunció un cambio decisivo en la política de ventas de los refinadores del Este y del Sur. Se han retirado las concesiones de precios, bonificaciones de almacenajes, y otras prácticas desiguales. Los refinadores declararon firmemente que a partir y después de la fecha arriba mencionada, no se aceptarían nuevas órdenes a no ser a los precios y condiciones cotizadas públicamente; además, que no se harían concesiones en precios ni en términos bajo ninguna razón en absoluto. En otro sentido, la situación está quieta y sin cambio, pero la competencia está más estabilizada que en ningún tiempo durante años recientes.

Anúnciese en el "Diario de la Marina"

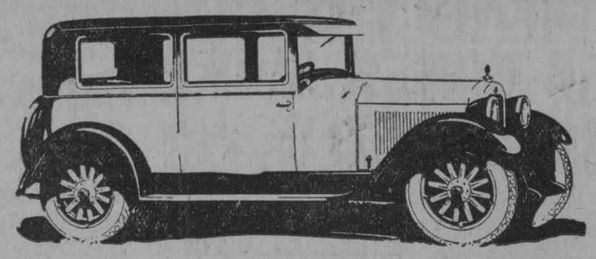

UN 6 CILINDROS CERRADO A

$1.075

Esto es algo extraordinario pero es casi incomprensible tratándose de un

ESSEX SUPER-SIX

el 6 cilindros más económico y además, el más potente en su tamaño. Un "coach" elegante y cómodo que permite la entrada de los pasajeros al interior sin molestar a los que van delante.

A PAGAR: $358.33 AL CONTADO

Y 14 MENSUALIDADES DE $55.28

que ya llevan incluídos intereses al 6-0|0 en el primer año.

ADMITIMOS SU CARRO USADO COMO EFECTIVO

J. ULLOA Y CIA.

(15 años de servicio continuo)

P. MARTI 3, 5 y 7. Habana. Telf. M-7777

BOLSA DE NEW YORK

FERROCARRILES

Atch. Top. Santa Fe	192¼
Atl. Coast Line	.....
Baltimore & Ohio	115¼
Bangor & Roostook R R	80
Chesapeake & Ohio	199
Chi. Gt. West, com	.....
Chi. Gt. West, pref	.....
Chic & N W	84¼
Chi. Mil & Sant Paul, com.	17⅞
Chi Mil & San Paul, pref.	34⅛
C. Rock I & P	.....
Delawar & Hudson	.....
Del Lacq West	133¾
Erie	61¼
Erie, pref	62
Gulf Mobile	.....
Great Northern	95¾
Kansas City Southern	59½
Lehigh Valley	94⅛
Louisville & Nash	.....
Mo., Kan & Tex., com.	38½
Mo. Pac. com	50⅞
Mo. Pac pref.	111⅞
N. Y. Central	161¾
N. Y., N. H. & H.	61½
Nickle Plate	131¼
Norfolk & Western	187
Northern Pacific	95⅝
Pensilvannia	64⅜
Pere Marquete	.....
Fitts W. Va.	.....
Reading	.....
St. Louis & St. Francisco	113
St. Louis & Southwestern	.....
Seaboard Line, com.	27
Seaboard Line, pref.	.....
Southern Pacific	121⅜
Southern Railway	144½
Texas & Pac.	.....
Union Pacific	189⅞
Wabash, com.	.....
Western Maryand, com.	46⅛

EQUIPOS

American Car Fou	108¼
American Locomotive	112½
Baldwin Locomotive	.....
en. Raid. Sig.	121½
Pullman Company	83⅝
Lima Locomotive	61
Preseed Steel Car	.....
N. Y. Air Brake	.....
Westinghouse Air Brake	51⅜

MOTORES

Chandler Mot, pref.	16¼
Chryler	58¾
Dodge Motors, com.	19½
Dodge Motors, pref.	70
General Motor, New	135¾
Hudson Motor Co.	82¼
Mack Trucks	102⅜
Nash	89½
Packard Motors	58
Pierce Arrow, com.	14¼
Studebaker Corp.	58⅜
White	38
Willys Over	18½
Yellow Truck	34

ACCESORIOS

Am. Bosch. Mag.	.....
Briggs Mfg. Co.	32⅞
Eaton Axle & S	27½
Gabriel Snubber A.	25⅜
Spicer Mfg Co.	.....
Stewart Warner	83½
Timken Roller	129¾

GOMA

Ajax	12⅝
Fisk Tire	16¼
Goodrich	90
Lee Rubber & Tire	.....
Kelly Springfield Tire	23
U. S. Rubber	59⅝

ACEROS

Am. Steel Fou	67⅝
Bethlehem Steel	58
Colo F & I	78⅞
Crucible Steel	.....
Gulf States	53¼
Inland Steel	58⅝
Philadelphia Coal & Iron	.....
Republic Iron Steel	65
U. S. Steel	147½
Vanadiun	68¼
Youngstown	99

PETROLEOS

Atlantic Ref.	.....
Barnsdall A	25⅛
California Petrol.	26⅜
General Asphalt	89
Hoston Oil.	148½
Independent Oil & Gas	27
Louisania Oil	.....
Lago Oil	35
Marland Oil	36⅜
Mid. Cont. Pet.	.....
Pan American B	43⅛
Phillips Petroleum	42¼
Pure Oil	26⅛
Shell Union Oil	.....
Sims Petroleum	.....
Sinclair Oil Corp.	20¾
S. Cal. Edison	44⅜
Skelly Oil	.....
S. O. Calif	54⅞
Stdard Oil (of New Jersey)	39⅜
Texas Co.	54
Texas Pac. Land	27
Tex Pac C & O	15⅜
Union Oil Cal	.....

SERVICIOS PUBLICOS

American For Pow	26⅛
American Tel an Tel	179¾
Am Water ..orks	58¼
Columbia Gas	91
Consolidated Gas	123¼
Elec Light Pow.	34⅛
Internat'l Tel & Tel	146
Interboro R T	33½
National Power & Light	24¾
North American	60½
Pub Ser N J	42
Standard Gas & Elec	59¼
United Light A.	29¾

AZUCAR Y FERROCARRILES CUBANOS

American Beet Sugar	17⅜
American Sugar Ref.	.....
Cuban Cane Sugar, com.	6⅛
Cuban Cane Sugar pref	31⅜
Cuban American Sugar	.....
Cuba Company	27
Gt West Sug.	35¾
Consoldatec R R of Cuba	.....
Punta Alegre	33¼
Puerto Rico Sugar	39⅛

Clearing House

Las compensaciones efectuadas en el día de ayer entre los Bancos asociados al Clearing House de la Habana ascendieron a la cantidad de 3.173.562.75.

Mercado de Fletes

COTIZACIONES

100 libras

Costa Norte:		
A Filadelfia	13	14
A Galveston	13	14
A New Orleans	12½	13½
A Halifax	—	—
A St. John	—	—
A Savannah	—	—
A Boston	15	16
Costa Sur		
A Filadelfia	15	16
A New York	15	16
A New Orleans	14½	15½
A Halifax	—	—
A St John	—	—
A Boston	17	18
A Galveston	15	16

Estas cotizaciones son exclusivamente sobre azúcar.

Mercado de Algodón

Al cerrar ayer el mercado de New York se cotizaba el algodón a los siguientes tipos:

	Cierre
Enero	18.55
Marzo	18.59
Mayo	18.69
Julio	18.53
Octubre	18.00
Diciembre	17.97

Compañía Industrial Neptuno

S. A.

SECRETARIA

De orden del señor Presidente y por acuerdo del Consejo de Directores, se cita a los accionistas de esta Compañía a la Junta General que ha de celebrarse el viernes 27 del actual, a las tres de la tarde en el local de la presidencia, Muralla número 40.

En dicha Junta se dará cuenta del Balance general.

Habana, Enero 22 de 1928.

Morris Heymann,
Secretario.

755 1d. 22

Country Club Park Investment Company

JUNTA GENERAL ORDINARIA DE ACCIONISTAS

De acuerdo con lo previsto en el Artículo vigésimo noveno de los Estatutos y de Orden de la Junta Directiva, se cita a los señores Accionistas de esta Compañía para la Junta General Ordinaria que habrá de efectuarse el día treinta y uno del corriente, a las tres de la tarde, en la casa calle de Amargura número 23, en la Habana.

Habana, 15 de Enero de 1928.

Rogelio CARBAJAL
Secretario.

N. Gelats & Co.

BANQUEROS HABANA *Aguiar 106-108*

Vendemos cheques de Viajeros Pagaderos en Todas Partes del Mundo y Cartas de Crédito Circulares en las mejores Condiciones

"SECCION DE CAJA DE AHORROS"

Recibimos Depósitos en esta Sección Pagando Interés de 3 por 100 Anual

Todas estas operaciones pueden efectuarse también por correo

M.E.C.D. 2016

LA AUDIENCIA NEGO UNA PENSION A LA SEÑORA MADRE DE DOS LIBERTADORES

RECLAMACION DEL "BANCO NACIONAL DE COMERCIO" Y DE LA "COMPAÑIA INSULAR DE PRESTAMOS".—GANO UN PLEITO EN LA SALA DE LO CIVIL LA CASA COMERCIAL "H. ASTORQUI Y CA.", DE ESTA PLAZA

El proceso contra el Jefe de las Oficinas de Correos de la Estación Terminal.—Fué sobreseída la causa por incendio seguida contra los dueños del Almacén de Víveres de Bayona 16.—La Comisión de Indultos denegó ayer numerosas solicitudes de rebajas de penas.—Fué absuelto el Vigilante de Policía que prestaba servicios de posta en la Audiencia

EN LA AUDIENCIA

PLEITO DEL BANCO NACIONAL DE COMERCIO Y LA "COMPAÑIA INSULAR DE PRESTAMOS" CONTRA UN PROPIETARIO

La "Compañía Insular de Préstamos" de esta capital, como cesionaria del Banco Nacional de Comercio S. A. entabló juicio declarativo de mayor cuantía, contra el propietario de San Miguel del Padrón Juan M. Morales, contra Angel Méndez, en rebeldía ambos y contra Cándido López, que no compareció en la segunda instancia, habiendo el Juez declarado con lugar la demanda, condenando a los demandados Morales y Méndez a que solidariamente paguen a la entidad actora las cantidades siguientes: $1,125.00 resto del importe del préstamo hecho por el expresado Banco al señor Morales con la fianza solidaria del señor Méndez; $2,211.50 como intereses o cuotas de recargo de dicha cantidad, y $37.50 por intereses o cuotas de recargo convenidas, más las costas del pleito, absolviendo a López de la demanda.

Mas la Sala de lo Civil de esta Audiencia, en apelación, ha revocado el expresado fallo, condenando a los tres demandados a que paguen a la actora las siguientes cantidades: $1,125.00 resto del importe del préstamo; $2,211.50 como intereses o recargos, y $37.50 por cada mes que transcurra desde la fecha de la interposición de la demanda, más las costas, imponiendo las de López, como litigante temerario y de mala fe.

PAGO DE CANTIDAD, INTERESES Y COSTAS

Ante el Juzgado de Primera Instancia del Sur entabló pleito de menor cuantía el doctor Pedro Cué Abreu, Abogado de esta capital, contra la Sociedad Joaquín Pérez Roa (S. en C.) del comercio de Sagua la Grande, sobre cobro de cantidad de dinero.

Por el Juez se declaró con lugar la demanda, al desestimarse las excepciones de falta de personalidad, de acción y de prescripción alegadas por la entidad demandada y se condenó a ésta a pagar al Letrado demandante la suma de quinientos cinco pesos, setenta y dos centavos moneda oficial, sus intereses legales desde la interpelación judicial y las costas.

Y la Sala de lo Civil de esta Audiencia, en apelación, ha confirmado, en todas sus partes, el fallo del Juez

Actuó el doctor Cué como cesionario de la importante casa comercial de esta plaza H. Astorqui y Compañía, procediendo el cobro por mercancías vendidas por esta casa a la de Joaquín Pérez Roa, S. en C., y no satisfechas por ésta.

MENOR CUANTIA

Juicio declarativo de menor cuantía, en cobros de pesos, siguió en el Juzgado de Primera Instancia del Sur Enrique Alvarez Ramírez, Abogado de esta capital, contra Cecilio Padura, que se encuentra en rebeldía, siendo la demanda declarada sin lugar.

Inconforme el demandante apeló de la sentencia del Juez, y la Sala de lo Civil ha revocado el fallo del inferior, declarando la demanda con lugar y, en su consecuencia, condenando al demandado a que pague al actor la suma de quinientos pesos cincuenta y ocho centavos moneda oficial, intereses legales y costas, aunque sin declaratoria de temeridad ni mala fe.

Procedió el cobro de dicha cantidad como resto del precio de un camión comprado por el demandado Padura al expresado doctor Alvarez Ramírez.

DENEGADA UNA PENSION A LA SEÑORA MADRE DEL GENERAL ALBERTO NODARSE

La señora María Rita Bacallao Sánchez, Viuda de Nodarse, madre de los señores Alberto y Orencio Nodarse Bacallao, que fueron: el primero General del Ejército Libertador y Senador de la República, y el último Coronel del mismo Ejército y conocido político habanero, entabló demanda, ante el Juzgado de Primera Instancia de Almendares, reclamando una pensión, como madre del último.

El Juez declaró que dicha señora no tiene derecho al disfrute de pensión alguna y la Sala de lo Civil de esta Audiencia ha confirmado el fallo del Juez denegatorio de la pensión a la señora madre de los ilustres libertadores.

EL PROCESO CONTRA EL JEFE DE LA OFICINA DE CORREOS DE LA ESTACION TERMINAL

Hasta nuevo señalamiento ha sido suspendido por la Sala Primera de lo Criminal de la Audiencia el juicio oral de la causa seguida contra el Jefe de la Oficina de Correos de la Estación Terminal, señor Armando Spínola, para quien solicita el Fiscal dos años de reclusión y multa de novecientos noventa y dos pesos, bajo el supuesto de haber malversado los caudales sometidos a su custodia.

La defensa, a cargo del doctor Pablo F. Lavín, sostiene en sus conclusiones que Spínola no es responsable de delito alguno y asegura que tan pronto se celebre el juicio, su patrocinado será puesto en libertad.

SOBRESEIMIENTO A FAVOR DE COMERCIANTES

Por la Sala Primera de lo Criminal de esta Audiencia se ha dictado auto sobreseyendo libremente en la causa que, por supuesto delito de incendio intencional se seguía a los comerciantes de esta ciudad Ramiro Castañón y Emilio Diez, establecidos en el almacén de víveres sito en Bayona 16, que fué totalmente destruído por un incendio.

La Sala ha aceptado la tesis de los doctores Alfredo Marill y J. M. Rodríguez Aymerich, defensores de los señores Castañón y Diez, quienes, como se recordará, fueron puestos, algún tiempo hace, en libertad, a virtud de Habeas-Corpus establecidos por dichos Letrados, logrando demostrar ahora la inocencia de sus patrocinados.

DE LA COMISION DE INDULTOS

La Comisión de Indultos ha adoptado los siguientes acuerdos:

No considerar los casos de los penados Trino Tárraga González, Armando Martínez Vilaboy, José López García, Bonifacio Martínez Ramos, Manuel Alvarez García, Tomás Rueda Rueda, Francisco Pérez Díaz, Saturnino Larosa, José Manuel García, Alberto Rivera Hernández, Higinio García, Adrián Fernández Acosta, Agustín Pérez Ramos, Alfredo García Llanes, Manuel Garrido Corbo o Calvo, Juan Costa Mauri, Benemérito López Rodríguez, Juan Díaz García, Antonio Galán Díaz, Jesús Martínez Rosses, Vidal Ordaz Pérez, Carlos Manuel Valdés Cárdenas, Florencio Vela o Vera Rodríguez, José Reynolds Bolaño, Fermín Piquedo Freyre, Marcos Barrio Sánchez, Sinforiano Fernández Méndez, Genaro Travieso Ruiz y Eleuterio Valdés Seoane, por aparecer de sus respectivas causas que todos son reincidentes.

No recomendar los indultos de los penados Domingo Penichet, Plácido Rodríguez Valdés y Juan Ramón Agraso, por no existir motivos de equidad o de conveniencia pública que justifiquen tal recomendación. Por igual motivo ha denegado dicha Comisión la solicitud del penado Carlos Montenegro.

ABSOLUCION

Gregorio Martínez Rodríguez, para quien solicitó el Fiscal seis años y un día de presidio mayor por hurto cualificado, ha sido absuelto conforme lo solicitara su defensor, el doctor Giordano Hernández Dou, Representante a la Cámara.

SE COMPROBO LA INOCENCIA DEL VIGILANTE DE POLICIA, BERNARDO PEREZ

Ha quedado concluso para fallo ante la Sala Segunda de lo Criminal de la Audiencia, el juicio oral de la causa instruída al Vigilante de la Policía Nacional, señor Bernardo Pérez Alfonso, por el supuesto delito de cohecho. El resultado del juicio fué francamente favorable para el acusado, pues de manera cumplida su defensor, el doctor Manuel Castellanos Mena, demostró la inexistencia de la transgresión de la Ley y, por consiguiente la no culpabilidad del Vigilante Pérez Alfonso. Tan es así, que en el acto de referencia el Ministerio Público, conviniendo en que, en efecto, el enjuiciado no cometió delito alguno, retiró la acusación, lo que significa un fallo absolutorio, toda vez que la Sala no hizo uso del artículo 733 de la Ley de E. Criminal.

El aludido Vigilante que durante mucho tiempo estuvo prestando servicio como delegado en la Audiencia, comportándose siempre con mucha corrección, fué suspendido de empleo y sueldo a las resultas de la causa; pero su reposición en dicho cargo no se hará esperar, dado que se ha demostrado, como queda dicho, su inocencia.

AMENAZAS CONDICIONALES DE MUERTE

El Fiscal de la Audiencia ha formulado escrito de conclusiones provisionales, solicitando 8 años y 1 día de prisión mayor por amenazas condicionales de muerte con logro de propósito, para el procesado José Benito O'Farrill Fernández.

Según lo que refiere el Fiscal, este individuo y otro sujeto nombrado Joaquín Velazco García, estaban disgustados. El día 20 de diciembre último ambos viajaban en un tranvía de la línea de Universidad, y O'Farrill, sacando un revólver que portaba, colocó el cañón del arma en el vientre a Velazco, conminándolo bajo amenaza de muerte a que se bajara del vehículo. Y Velazco, dice el Fiscal, se atemorizó de tal manera, que se bajó del tranvía poniendo pies en polvorosa.

MAS PETICIONES DEL FISCAL

1 año, 8 meses y 21 días de presidio, por estafa, para Víctor J. Martínez.

Igual pena, por hurto para Eugenio Comesañas Rodríguez.

2 años de reclusión, por falsedad en documento mercantil, para Spencer Sander.

1 año, 8 meses y 21 días de prisión correccional, por rapto, para Domingo Rodríguez.

Idéntica pena por igual delito, para Pablo García Oliva.

2 años, 11 meses y 11 días de prisión correccional, por lesiones graves, para Antonio Pedro García (a) "El Chino".

Y 2 meses y 1 día de arresto mayor y multa de 300 pesos, por infracción de la Ley de Drogas, para cada uno de los procesados Alfonso Lio y José Chong.

NOTIFICACIONES EN LO CIVIL

Mañana, lunes, tienen notificaciones en la Secretaría de la Sala de lo Civil de esta Audiencia, las personas siguientes:

Higinia Terry, Alfredo Casulleras, Bravo Rouco, Ramiro Martínez, Miguel A. Rendón, Villaverde, José R. Villaverde, Francisco Villaverde, A. Royo, Ros, Rafael Pí, Alexander, T. González Facet, Francisco Pérez Trujillo, Gómez Cádiz, Mestre, R. Illa, Spínola, Jorge Pérez Alderete, J. Dennes, Alfredo Borges, Clemente G. Domínguez, Manuel Llerandi, Juan Rodríguez Arango, Tomás Radillo, Medina, Pereira, Adriano Linares, Joaquín Velasco Alentado, José Manuel Rodríguez, Raúl de Cárdenas, Antonio A. Rivas Vargas, José D. Rodríguez, Félix Marrero, Antonio Cantón Pérez, Mario López Blanco, En. Rubí, Dolores H. de la Fe, Javiera Jaime, Juan Gómez Toca, Mercedes Salomé Lavrence, Agapito Aldama, Juan A. Ruiz Jiménez, Margarita Rodríguez, E. Fernández Paez, Rodolfo Fernández Criado, Juan D. Byrne, Jorge Barroso, O. Cardona, Caragol, Ramiro N. Cuesta, Joaquín V. Cataneo, Edgardo Van Caneghen, Juana Duarte, Nicolás Gutiérrez, Cristóbal de la Guardia, Joaquín González Saenz, Pedro Herrera Sotolongo, R. Illa, Arturo Miró, Carlos Márquez Sterling, José Ma. Ruiz Jiménez, Tomás Alfonso Martell, Daumy, Udaeta, Salvador Rodríguez, L. Vivigo, Jos Rosado Llambí, César A. Ferrer, Gustavo Pino, Rouco, Antonio Caballero, Luis Sauza Arango, Inocente Morales, Angel Carreras, Rafael A. Moragas, Felipe de Armas, R. Monfort, Julio C. Matas, A. Pagés, Mariano Pío Muñoz, Juan R. Quintana, Gregorio Rivera, Arroyo, Sanchoyerto, Delia Valdés de la Cruz, Raúl Amaro, Félix Marrero, Dulce Ma. Elena Borrero.

SEÑALAMIENTOS EN LA AUDIENCIA PARA MAÑANA

Sala Primera de lo Criminal

Jesús Díaz, por lesiones. Defensor: Dr. Zunzunegui.

Magdaleno Martínez, por robo. Defensor: Dr. Demestre.

Julio Téllez. Defensor: Dr. Demestre.

Antonio Freiro, por infracción postal. Defensor: Dr. Demestre.

Joaquín Machado. Defensor: Dr. Palma.

Armando García. Defensor: Dr. Demestre.

.. Sala Segunda de lo Criminal

Armando Puga, por falsedad. Defensor: Dr. Mármol.

Alfonso Rodríguez, por atentado. Defensor: Dr. Pequeño.

José Braña, por estafa. Defensor: Dr. Peña.

Antonio Molina, por estafa. Defensor: Dr. Rodríguez.

Alberto Delfín, por estafa. Defensor: Dr. Cancio.

Ricardo Díaz, por cohecho. Defensor: Dr. Ochotorena.

Armando Díaz, por imprudencia, Defensor: Dr. Candia.

Abelardo Sánchez, por estafa. Defensor: Dr. Villiers.

Arcadio Valdés, por estafa. Defensor: Dr. Jacomino.

José Romero, por defraudación. Defensor: Dr. Pequeño.

Sala Tercera de lo Criminal

Francisco Menéndez. Defensor: Dr. Aedo.

Hermenegildo Rouco, por lesiones. Defensor: Dr. Casado.

José Regalado. Defensor: Dr. Colón.

Arturo López, por estafa. Defensor: Dr. Aedo.

Jerónimo Carvajal, por atentado. Defensor: Dr. Colón.

Rodolfo Baños. Defensor: Dortor Lombart.

SALA DE LO CIVIL

Contencioso. El Estado contra Serrano y Martín. Ponente: Zayas. Estrados. Fiscal.

El Estado contra J. Calle y Compañía. Ponente: Zayas. Contencioso. Estrados. Fiscal.

Contencioso. El Estado contra Manzarbeitia y Ca. Ponente: Zayas. Estrados. Fiscal.

El Estado contra J. Galarreta y Ca. Contencioso. Ponente: Zayas. Estrados. Fiscal.

Contencioso. El Estado contra Ray y Ca. Ponente: Escobar. Estrados. Fiscal.

Contencioso. El Estado contra Solana Hno. y Ca. Ponente: Escobar. Estrados. Fiscal.

El Estado contra J. Noto y Ca. Ponente: Acosta. Contencioso. Letrado: Latatú. Procurador: Villalba. Fiscal.

Sur.—Ricardo Veloso Sierra en ramo separado pensión alimenticia María Angela Veloso. Un efecto. Ponente: Zayas. Letrado: Alemán-Dorto. Procurador: Menéndez-Vega.

Oeste.—Cuban Imp. Co. contra Miguel García. Ponente: Zayas. Mayor. Letrado: Martínez. Procurador: Bravo-Vilomara.

Marianao.—Victoria Santos contra José Caragol. Ejecutivo. Ponente: Escobar. Letrado: Casulleras. Procurador: Roca.

Almendares.—Digón Hnos. contra José Suárez. Ejecutivo. Ponente Acosta. Letrado: Castillo. Procurador: Arango-Pereira.

Almendares.—Crédito y Construcciones S. A. contra Teófila Fernández. Mayor. Ponente: Zayas. Letrado: Barreto- Vivancos. Procurador: L. Rincón-Soldevilla.

Norte.—José Lodos contra Antonio Pruneda. Incidente. Ponente: Zayas. Letrado: Suárez Solar. Parte.

SEÑALAMIENTOS EN EL SUPREMO PARA MAÑANA, LUNES

No hay.

LOS PUNTOS SOBRE LAS iii
PARA ENGORDAR (ÚNICO MEDIO SEGURO)
NO BASTA COMER: ES NECESARIO ALIMENTARSE
La comida que no se digiere bien, NO alimenta.
Ayude su comida, con ALIMENTO asimilable sin necesidad de digerirlo. Con ALIMENTO que se absorba por el organismo sin cansar el Estómago, sin cansar el Hígado.
Una copa de 100 gramos equivale a ½ lb. de Carne fresca de ternera.
OXOIDE
Alimenta sin cansar el Estómago ni el Hígado.
Contiene mucho Jugo de Carne peptonizado frío, en forma Sabrosa y aromática.
Puede tomarse varias veces al día para aumentar y apurar el Recuperar Carnes y fuerzas.
EL DR. J. A. SIMPSON ANALIZO EL OXOIDE Y DICE: "ES UN JUGO DE CARNE DE 7% DE EXTRACTO CONCENTRADO AL 25%.
EXIJA OXOIDE LEGÍTIMO
Fabricado por Droguería SARRÁ. La Mayor.
31 EDIFICIOS. 600 EMPLEADOS.

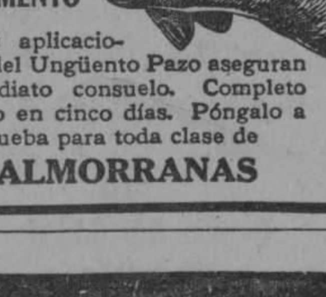

PARA ESE TORMENTO
Unas aplicaciones del Ungüento Pazo aseguran inmediato consuelo. Completo alivio en cinco días. Póngalo a la prueba para toda clase de
ALMORRANAS

El Dispensario "Tamayo" amplía notablemente sus servicios

Repetidamente nos hemros ocupado de la plausible gestión que viene realizando al frente del Dispensario "Tamayo", su celoso y competente Director doctor Solano Ramos, prestigioso Decano de la Facultad de Medicina y Farmacia de la Universidad de la Habana.

Del exámen, aun superficial, que hacemos ahora, al recibirla, de la estadística comprensiva de los servicios prestados por el Dispensario "Tamayo" en 1927, surge nuevamente el deber de elogiar, publicamente tan meritoria actuación, admirable por el amplio bien que realiza en l amasa social menos pudiente, que gradualmente va siendo aumentado en pro de los castigados por el dolor y la penuria.

Dicho aumento en los servicios del Dispensario "Tamayo" se evidencia al observar que en 1927 se inscribieron en él 4515 enfermos más que en el año anterior, reflejándose ese aumento en el exceso de fórmulas despachadas en la Farmacia del Dispensario, alcanzando ese exceso, sobre las de 1926, la cifra de 5,542 recetas.

Otra ampliación de las más provechosas para cuantos dolientes acudan al Dispensario "Tamayo" se observa en los servicios del Consultorio de Cirugía Dental en cuyo Gabinete durante el pasado año se han efectuado 1839 extracciones más que en 1926. Lo propio cabe decir de su Laboratorio en el que fueron hechos casi un millar (995) análisis, sobre la cifra de 1926.

Debido a la constante atención que el actual Secretario de Sanidad doctor Francisco María Fernández concede al Dispensario "Tamayo" su Laboratorio Clínico será, en breve, dotado de todo el material necesario para poder practicar toda clase de investigaciones, mejora que se adunará con la próxima instalación del Departamento de "Rayos X" y de Terapeutica Física, que tan provechosos resultados proporcionarán en aquel benéfico Centro.

La reciente designación del doctor César Fuentes, Profesor de la Universidad y especialista en enfermedades secretas para desempeñar en el Dispensario "Tamayo" la dirección de ese servicio está permitiendo que sea objeto de grandes reformas y actualmente se realizan las gestiones pertinentes por el Director doctor Solano Ramos para lograr que ese servicio y el de partos queden instalados con carácter permanente, para mayor beneficio de las clases necesitadas.

Por este notable progreso en la ampliación de los servicios que presta el iDspensario "Tamayo" cúmplenos felicitar nuevamente al doctor Solano Ramos y al celoso personal facultativo que tan ejemplarmente lo secunda.

NOTICIAS DE LA TERMINAL

EXISTE GRAN ENTUSIASMO PARA LA EXCURSION QUE SE EFECTUARA HOY A PINAR DEL RIO POR LOS F. C. UNIDOS

Desde Holguín fué conducida ayer a esta ciudad una mujer joven que fué condenada a ciento ochenta días de arresto por grave alteración del orden.—Movimiento de políticos

UNA MUJER SENTENCIADA POR ALTERACION DEL ORDEN

En el tren Expreso Limitado llegó ayer a la Terminal, conducida por una pareja de la Guardia Rural, una joven que despertó la curiosidad de las personas allí congregadas con motivo de la llegada del referido tren, porque en su aspecto no se advertía un detalle que predispusiera en su contra. Caminando entre sus guardianes atravesó el andén, en medio del interés general, y fué conducida a la ambulancia que la llevó a la Cárcel de Mujeres establecida en Guanabacoa.

Nómbrase dicha joven María Torres Serrano y ha sido sentenciada a 180 días de reclusión, en juicio por grave alteración del orden público, por el Juzgado Correccional de Holguín.

LA EXCURSION DE HOY A PINAR DEL RIO

A las ocho de la mañana saldrá hoy para Pinar del Río la excursión organizada por los Ferrocarriles Unidos.

El número de pasajeros expendido pasaba ayer tarde de 500.

Resultará; pues tan animada como las anteriores a Cárdenas, Batabanó y Matanzas.

La Colonia Española de aquella ciudad ofrecerá una "matinée" bailable a los excursionistas.

POLITICOS QUE VIAJAN

Salió ayer para Santiago de Cuba: el Representante Angel Calás, para Matanzas el Reprsentante Juan Miguel Haedo. y el senador Horacio Díaz Pardo.

Regresó de Matanzas, el señor Ricardo Campanería, Presidente del Ayuntamiento de aquel término.

Llegaron a esta capital, el Representante Manuel Capestany, procedente de Remedios, y el también Representante Emilio Martínez Quiroga, de Ciego de Avila. También de Ciego de Avila, el doctor Octavio Alvarez, Vicepresidente de la Asamblea Municipal Conservadora de ese Término.

EL JEFE DE ADMINISTRACION DEL EJERCITO

Salió para el interior el brigadier José Semidey, Jefe de Administración del Ejército.

EN GESTION DEL SERVICIO

Salió ayer para Cruces, en comisión de servicio, el señor Salustio García, Pericial de la Secretaría de Gobernación.

EL INGENIERO JEFE DE LA "CUBAN AMERICAN SUGAR CO."

Salió ayer para Cárdenas el señor Bernhard Glathe, Ingeniero Jefe de la "Cuban American Sugar Company".

EL SEÑOR PEDRO FERNANDEZ

Regresó ayer a Sagua la Grande el señor Pedro Fernández, Inspector del "Cuban Pan American Express", que vino a esta capital, con ocasión del sensible fallecimiento de un familiar suyo muy allegado, motivo por el cual ha recibido muestras de estimación y simpatía por parte de sus jefes y compañeros de trabajo.

EL SEÑOR RAFAEL RANGEL

Regresó ayer de Caibarién, con el objeto de tomar nuevamente posesión de su cargo, el señor Rafael Rangel, Administrador de la Sucursal de "National City" en aquella ciudad, que se encuentra ya totalmente restablecido de la dolencia que lo retuvo en esta capital.

EL EXPRESO LIMITADO DE SANTIAGO DE CUBA

En este tren llegaron ayer:

El doctor Néstor Montalván y su esposa, la señora Angela Matilde Díaz, procedente de Ciego de Avila. del central "Algodones" Esteban Alfonso e hijo. De Santa Clara: Manuel Reyes. También de Ciego de Avila; Aurelio Miró.

TREN A CAMAGUEY

En este tren salieron ayer:

El señor Miguel Roseich, que se dirigió a Jovellanos. A Santa Clara: Don Juan López Fuentevilla. Al central "Por Fuerza": Marcelino Suárez y su esposa. A Cruces: Salustiano García. A Nuevitas: la señora Ana Luisa Coesío de Brito; Armando González. A Sagua la Grande: Pedro Fernández, Inspector del Pan American Express Compnay. A Camagüey: José López. También a Santa Clara: Francisco Braco y sus familiares. A Matanzas: José Angel Gronlier, Segundo Jefe de la Policía Especial del Gobierno de dicha provincia.

EL EXPRESO A SANTIAGO DE CUBA

En este tren salieron ayer tarde:

El doctor Martínez Nebot, que se dirigió a Santa Clara. A Santiago de Cuba: Oscar Fonts y su esposa; el doctor Ricardo Navarro, catedrático del Instituto Provincial de Oriente. A Cárdenas: el inspector de Comunicaciones, Paco Muñoz, Fernández Cigoña. A Matanzas: Alfredo Lima San oJrge, industrial y expolítico. A Colón: Don Manuel Areces y su esposa.

TREN DE SANTIAGO DE CUBA

En este tren llegaron ayer tarde:

El señor Mario de la Vega, procedente de Santiago de Cuba. De Santa Clara: la señorita Celia Arencibia, que fué recibida en la Terminal por sus familiares. De Camagüey: Raúl de la Torre. De Los Arabos: José García. De Matanzas: el capitán Waldemar Schewever, pagadoor del Cuarto Distrito Militar de la República. De Cárdenas; Angel Martínez, De Madruga: el doctor Juan Vallhonrat.

CUIDADOS MATERNALES
—no se limitan a mimos y caricias para el niño que se ha hecho daño. La madre previsora siempre tiene a la mano algo que calme el dolor, proteja contra infección y sane prontamente.
UNA CREMA SANATIVA
MENTHOLATUM
Indispensable en el hogar
Nada hay que reuna tan admirables propiedades calmantes, antisépticas y curativas. Un remedio excelente para cortadas, quemaduras, golpes, picaduras de insectos, etc. De venta solamente en tubos y tarros de una onza y latitas de media onza. Rechace imitaciones.
MARCA REGISTRADA
MENTHOLATUM

Casos y Cosas

La Sombra del Soldado

Pero ¿en qué país vivimos,
estimados compañeros?
¿Van a continuar con esa
tomadura del cabello?
¿En dónde está ese soldado?
¿En dónde, los que lo vieron?
¿Qué fantasma ni qué sombra,
¡caray!, ni qué niño muerto?
Miren que ya no se amarran
con longanizas los perros.
¿Qué dirán esos señores
delegados al Congreso?
Que "El Eco de Mangoverde",
o 'La Voz de Mangotierno"
publiquen tales infundios
puede tolerarse; pero
que se escriban esas cosas
en los periódicos serios...
Yo juro solemnemente
que me fuí también al Cerro
por ver si hallaba la clave
de tan extraño suceso,
es decir: a ver si había
esa luz cuyo reflejo
aseguran que proyecta
la sombra rara, y les puedo
decir que no vi ni sombra,
ni luz, y que todo es cuento.
Con esas informaciones,
dignas tan sólo de pueblos
que vivan en la ignorancia,
les facilitan el medio
a los pícaros que viven
siempre explotando a los necios
inculcándoles creencias
malas por todos conceptos.
Que cesen esas noticias,
estimados compañeros.
¿Qué dirán esos señores
delegados al Congreso?

Sergio ACEBAL

NOTICIAS DE OBRAS PUBLICAS

COMENZARON EN COLON LAS OBRAS PARA CONSTRUIR UN CENTRO ESCOLAR MODELO, DOTADO DE DIECIOCHO AULAS

Este plantel llevará el nombre de: "Centro Escolar Luz Caballero" y, además de las dieciocho aulas tendrá salón, vestíbulo, dirección, sala para el magisterio, escuela de kindergarten, biblioteca, etc.

SE INICIAN LAS OBRAS DE CONSTRUCCION EN UN CENTRO ESCOLAR MODERNO DE 18 AULAS, EN LA VILLA DE COLON

Por el Negociado de Construcciones Civiles y Militares se ha rendido informe al Secretario de Obras Públicas, dándole cuenta de haberse iniciado las obras de construcción en un Centro Escolar Moderno, de 18 aulas en la Villa de Colón.

Este plantel llevará el nombre de Centro Escolar "Luz y Caballero", y estará compuesto de 18 aulas, vestíbulo, salón para la Junta de Educación, dirección, sala para maestros y maestras, escuela de Kindergarten, biblioteca, etc., etc. Para llevar a cabo esta construcción, se aprovechará alguna parte del antiguo edificio de la Escuela Luz y Caballero.

Las obras fueron sacadas a subasta oportunamente por la Secretaría de Obras Públicas, y adjudicadas al contratista señor Felipe Espinosa, quien hizo la mejor proposición entre los diversos licitadores que concurrieron a aquel acto.

El importe de la adjudicación de estas obras asciende a la suma de 62,778 para cuyo pago se cuenta con la correspondiente apropiación, calculándose, para la terminación de los trabajos, un plazo de 12 meses.

OBRAS DE REPARACION EN LA ESCUELA NUM. 4 DE BEJUCAL

Dicho Negociado de Construcciones Civiles y Militares ha elevado al doctor Carlos Miguel de Céspedes para su aprobación la memoria, proyecto y presupuesto para la modificación y ampliación de las obras de reparación que se vienen ejecutando en la escuela número 4 de Bejucal.

Estas obras de ampliación se llevarán a cabo conjuntamente con la reparación que se viene realizando en el referido Centro Escolar, pues al efecto se dispone del crédito necesario.

IMPORTANTE REPARACION EN UNA TUBERIA MAESTRA DE AGUA

Por el Sub-Negociado del Acueducto de Albear, adscrito a la Jefatura de la Ciudad, se ha puesto en conocimiento del Secretario de Obras Públicas, que por la cuadrilla del Servicio de Reparación han sido terminados los trabajos de reparación que de acuerdo con sus instrucciones se venían realizando en las maestras de las calles de Monte y Cienfuegos y Picota entre Fundición y San Isidro. Con estos trabajos ha sido mejorado el servicio de distribución de agua a esas barriadas.

RECEPCION DE DIVERSAS OBRAS

A propuesta de los Departamentos respectivos, el Secretario de Obras Públicas ha autorizado las actas de recepción de las obras que se consignan a continuación, por haber sido las mismas ejecutadas de manera eficiente, con sujeción a los proyectos y presupuestos aprobados en su oportunidad.

Obras de refuerzo en los techos del Departamento de Pintura y Talleres de Hojalatería, de Obras Públicas, en el edificio del antiguo Convento de Santa Clara.

Obras de reparación por bacheo y riego de material asfáltico de aplicación en caliente, en 3,800 metros, lineales de la carretera de Palos a Nueva Paz.

Construcción de rejas y portada en el Hospital Militar de Columbia.

REPARACIONES EN EL FARO "CAYO GUANO DEL ESTE"

El Secretario de Obras Públicas, doctor Carlos Miguel de Céspedes, ha recibido informes del Negociado de Faros y Auxilios a la Navegación, en los que se le da cuenta que se vienen llevando a cabo dentro de la mayor actividad las obras de reparación del faro "Cayo Guano del Este", de acuerdo con el proyecto y presupuestos aprobados en su oportunidad, esperándose, dado el grado de adelanto en que se encuentran los trabajos, que los mismos queden terminados próximamente.

LICENCIAS DE FABRICACION INFORMADAS FAVORABLEMENTE

Previo el informe de la Ofocina de Ensanche y Embellecimiento de la Secretaría de Obras Públicas, se ha comunicado al señor Alcalde Municipal que pueden ser concedidas las siguientes licencias de fabricación:

Expedientes números 59,899, señora Flora Castella de Cardona, calle Almendares esquina a Bruzón, Reparto Ensanche de la Habana sin número; señor José Cañellas, calle Domínguez entre Ayesterán y Cocos, Reparto La Requeha: 56.993, señor Martín Gia, calle Reyes entre Remedios y Quiroga, Jesús del Monte; 59,883, señor José Martínez, calle Reyes entre Remedios y Quiroga, Jesús del Monte; 59,883 señor José Martínez, calle J. C. Zenea número 211; 59.843, señor Ramón Coral, calle Avenida Mayía Rodríguez entre L. Estévez y E. Palma, Reparto La Sola; 60,576, señor Jesús María Trujillo, calle Calzada del Cerro 502; 60,504, señor Felipe Torre, calle Antón Recio 87;60,735; señor Manuel Vicente y Otero, calle Regla, Santa Bárbara, Nuestra señora de los Angeles y Remedios. Luyanó.

REPARACION DE LA GRANJA ESCUELA POZOS DULCES

Por el Negociado de Construcciones Civiles y Militares, se ha formulado el correspondiente proyecto y presupuesto para las obras de reparación que necesita con urgencia la Granja Escuela Pozos Dulces, en el edificio principal y la construcción de un establo.

El ingeniero jefe de dicho Negociado ha elevado un informe al doctor Carlos Miguel de Céspedes, para su aprobación.

De estas obras, según nuestras noticias sólo se llevarán a cabo por el momento aquellas de más urgencia y necesidad, de acuerdo con el crédito que para las mismas se disponga.

CONSTRUCCION DE UNA NAVE PARA DEPOSITO DEL EQUIPO DE LA POLICIA NACIONAL

El secretario de Obras Públicas ha recibido informes del Negociado de Construcciones Civiles y Militares, en los que se le da cuenta que, de acuerdo con sus instrucciones, han sido iniciados y se vienen llevando a cabo dentro de la mayor actividad, los trabajos necesarios para la construcción del techado de una nave para almacén o depósito del equipo de la Policía Nacional, en el local ocupado por la misma al fondo del Asilo Menocal, en el Cerro. Estos trabajos serán terminados en un plazo de sesenta días.

SE INICIAN LOS TRABAJOS DE CONSTRUCCION DE UN TRAMO DE CARRETERA PARA UNIR A CUATRO CAMINOS DE FALCON CON CUATRO CAMINOS DE BARANDILLA

Cumplimentando las instrucciones cursadas por el secretario de Obras Públicas, la Jefatura del Distrito de la Provincia de la Habana, ha iniciado las obras de construcción de un tramo de carretera de unos 850 metros lineales, para unir los pueblos de Cuatro Caminos de Falcón con Cuatro Caminos de Barandilla, con sujeción al proyecto y presupuesto formulados oportunamente.

Estas obras comprenden tambien la construcción de una alcantarilla a una tajea en el trayecto del tramo mencionado.

Esta carretera será de gran utilidad a esa zona por cuanto podrá comunicarse la Habana por los repartos a ese tramo, con el pueblo de Arroyo Arenas, sin pasar por la Carretera Central.

Los trabajos serán terminados en un plazo de sesenta días.

LICENCIAS DE FABRICACION APROBADAS

Previo el informe de la Oficina de Ensanche y Embellecimiento de la Secretaría de Obras Públicas, se ha comunicado al señor alcalde municipal que pueden ser concedidas las siguientes licencias de fabricación:

Expedientes números: 54.747, señor J. Centurión, calle 23 entre F y G.

56.295, señora Lutgarda Díaz, calle Remedios número 18, Jesús del Monte.

59.427, señor Cesáreo Gutiérrez, calle Antonio M. Lazcano 98.

56.282, señores Leandro y Julio Suárez, San Ignacio número 22.

59.647, señor Jesús Pérez y Hermanos, calle Freyre de Andrade entre 27 de Noviembre y Vapor.

59.899, señora Flora Castella de Cardona, calle Almendares esquina a Bruzón, Reparto Ensanche de la Habana.

Sin número, señor José Cañellas, calle Domínguez entre Ayesterán y Cocos, Reparto La Requena.

56.993, señor Martín Gaías, calle Reyes entre Remedios y Quiroga, Jesús del Monte.

59.883, señor José Martínez, calle J. C. Zenea número 211.

59.843, señor Ramón Toral, calle Avenida Mayía Rodríguez, entre L. Estévez y Estrada Palma, Reparto La Sola.

DE LA MULTITUD
que ha usado nuestra preparación o que la está usando en la actualidad, jamás hemos sabido de ninguno que no haya quedado satisfecho del resultado. No pretendemos nada que no haya sido ampliamente justificado por la experiencia. Al recomendarla a los enfermos no tenemos más que hacer referencia a sus méritos. Se han obtenido grandes curaciones y de seguro que se obtendrán muchas más. No hay y podemos asegurarlo honradamente, ningún otro medicamento que pueda emplearse con mayor fe y confianza. Alimenta y sostiene las fuerzas del enfermo durante esos períodos en que falta el apetito y los alimentos no pueden digerirse. Para evitar las falsificaciones ponemos esta marca en cada botella de la
"Preparación de Wampole" y sin ella ninguna es legítima. Es tan sabrosa como la miel y contiene una solución de un extracto que se obtiene de Hígados Puros de Bacalao, combinados con Jarabe de Hipofosfitos Compuesto y Extracto Flúido de Cerezo Silvestre. Eficaz desde la primera dosis. El Dr. G. Custodio, de la Habana, dice: "Por espacio de muchos años he venido prescribiendo la Preparación de Wampole, habiendo tenido ocasión de comprobar muchas veces sus propiedades altamente tónicas y restauradoras." La original y genuina Preparación de Wampole, es hecha solamente por Henry K. Wampole & Cía., Inc., de Filadelfia, E. U. de A., y lleva la firma de la casa y marca de fábrica. Cualquier otra preparación análoga, no importa por quien esté hecha, es una imitación de dudoso valor. En las Boticas.

BAUTIZO

En la Iglesia de Jesús del Monte recibió las aguas del bautismo la pasada semana, la niña Milagros Guadalupe, hija del doctor Abelardo Rodríguez Cuellar y de su distinguida esposa la señora Milagros Mora de Rodríguez.

Fueron padrinos de la nueva cristianita la señorita María Luisa Donate y Hernández y el señor Alfonso Rodríguez Cuellar, tío de Pilarcita.

Horas felices transcurrieron con tan grata nueva, que deseamos eterna a los esposos Mora Rodríguez.

La Gota y el Reumatismo
Puesto que tanto la gota como el reumatismo se deben a la retención de sustancias excrementicias como el ácido y los uratos, es evidente que la mejor manera de lograr el alivio de esas afecciones es causando su eliminación del sistema.
Si bien es posible obtener alivio temporal de los dolores de la gota y el reumatismo por medio de agentes para uso interno o externo, como anodinos y linimentos, siempre es muchísimo mejor emplear una preparación que ocasione la eliminación de la causa fundamental, aumentando la acción funcional de los órganos excretorios.
Salvitae aumenta la acción disolvente de la sangre en el ácido úrico y los uratos, haciendo que sean más fáciles de expeler del sistema.
Con el empleo de esta preparación se acortan los ataques de gota y reumatismo y su repetición se evita, invariablemente, tomándola con constancia.
Debido a la completa ausencia de peligros en su empleo, Salvitae es, indudablemente, el agente terapéutico más digno de confianza para la gota o el reumatismo crónico.
Recomendamos hacer el experimento, pues vale la pena y es de seguro resultado.

Anúnciese en el "Diario de la Marina"

2 CUCHARADAS DE POCION 504
CURAN LAS ENFERMEDADES SECRETAS
BALSAMICO-RAPIDO-SEGURO

Eliminador del Acido Urico. ACIDURINA Antirreumático Antiséptico Urinario.
FORMULA:
Salicilato de Sosa Natural 0'75 Hexametilenamina 0'25 Benzoato de Litina 0'25 Jarabe de Naranjas, cantidad suficiente para una cucharada
Indicado en el tratamiento de los reumatismos articular y crónico Diatesis úrica (arenillas, gota, etc., etc.) Neuralgias (ciática, etc., etc.)
DR. A. C. BOSQUE. Laboratorio: Tejadillo 36.
DE VENTA EN TODAS LAS FARMACIAS DE LA ISLA

CERVEZA: ¡DEME MEDIA "TROPICAL"!

M.E.C.D. 2016

SOCIEDADES ESPAÑOLAS

JUVENTUD ARTISTICA GALLEGA EN EL TEATRO NACIONAL

Completando nuestra información sobre la función extraordinaria que Juventud Artística Gallega dará el día 5 de febrero en el teatro Nacional, relacionaremos hoy el reparto de los papeles de las dos obras que se llevarán a escena, cuya representación despierta un gran interés.

La admirable zarzuela "El señor Joaquín", está repartida para esa función en la forma siguiente:

Trini: señora Maruja González; señor Joaquín: señor Manuel Campos; Vicenta: señora Anita Fortuny; Manuel: señor Juan Martí; Chisco: señor Cuervo; Guardia: Modesto Moure y Florista: señorita Alicia Marín de Naranjo. Público y coro general.

El reparto de la graciosísima comedia "Pulmonía doble", que como hemos dicho a nuestros lectores está salpicada de chistes y originalidad, es el siguiente:

Manuel: señor Manuel Campos; Jesús: señor Joaquín Riera; Diego: señor Manuel Rodríguez; Julio: señor Juan Martí; Carlos: señor Modesto Moure y Médico: señor José B. García.

Todos los intérpretes de ambas obras son conocidos del público, como buenos aficionados, y aunque en otra ocasión nos ocuparemos en particular de los valores excepcionales de cada uno, diremos ahora en general que forman un conjunto admirable.

Además de las obras reseñadas, Juventud Artística Gallega ofrecerá al público en la función de esa noche, los números siguientes:

Sinfonía por la Gran Orquesta: 40 profesores.

"Doora". Melodía gallega, con música del maestro J. Zón, que será cantada por la señorita Maruja González.

"El regreso del Emigrante". Romanza de Zarzuela de costumbres gallegas, música de J. Zón, cantada por la señorita Carmelina Pérez. Y presentación de la Filarmonía de la Sociedad.

Como pueden ver nuestros lectores, la noche del día 5 de febrero, constituirá un verdadero acontecimiento artístico, con la gran función extraordinaria que Juventud Artística Gallega les ofrece en el Nacional.

En la Sociedad Deportiva de Buena Vista Deportivo Tenerife

Para el día 28 del corriente, reina inusitado entusiasmo e interés para el baile de pensión que celebrará esta Sociedad en sus amplios salones sito en la Avenida de Columbia entre Miramar y Lanuza del Reparto Almendares.

Será este el primer baile de Carnaval que celebrará tan culta sociedad y cuyos números bailables estarán a cargo de la reputada orquesta que dirige el profesor señor Cárdenas.

Serán varios los bailes que celebrará en la temporada carnavalesca, ya que existe el propósito de brindar aliciente y esparcimiento a sus socios y a la infinidad de simpáticas damitas, asíduas concurrentes a la Sociedad.

ELECCIONES:

Para el primer domingo del próximo mes han sido fijadas las elecciones para renovar la Directiva, habiendo despertado también mucho entusiasmo por la proximidad de dicha fecha, ya que existen algunos miembros que suenan para ocupar los principales puestos a excepción de la Presidencia que por unanimidad de votos será reelecto el actual señor Augusto Ferrer, diligente y entusiasta que ha sabido elevar el nivel de la Sociedad a las cumbres de la gloria.

Según comunican, no podrá ejercer sus derechos del voto todo socio que no tenga el recibo del mes en curso liquidado, como tampoco podrá ser electo para ningún cargo.

Asociación de Dependientes

Como hemos venido publicando en ediciones anteriores, la Comisión encargada del estudio de la construcción de nuevos Pabellones en la Casa de Salud de la prestigiosa Asociación de Dependientes, se viene reuniendo periódicamente teniendo ya planeada el financiamiento de las mismas. Alentada la Comisión por la gran cantidad de cartas que ha recibido aplaudiendo el proyecto y ofreciéndose para ser de los primeros asociados en contribuir con el pago de la cuota social de dos años, ya podemos informar a nuestros lectores que se llevará a efecto la propaganda a ese fin, esperándose que prontamente se cubran los 3,000 asociados que espontáneamente deseen hacer ese anticipo a la Asociación.

La Comisión reunida en la noche del jueves pasado acordó en principio financiar las obras a ejecutar con el dinero que se recaude, importe de los 3,000 asociados, ascendente a 144.000-00, suficiente dinero para levantar las construcciones en proyecto con una verdadera administración de las mismas; de esta manera la Asociación no se gravará en nada ya que los $6,000.00 que se resta mensual al ingreso social por esta causa no afectará en lo absoluto a cubrir las atenciones presupuestadas.

Se dió lectura a un escrito dirigido por los Asociados señores Nicolás Guardiola, Martín Mena, Antonio Valido, Rafael Peraza, Vicente Castro, Juan A. Ponjean y otros muchos, solicitando que en lugar de destruir los Pabellones García Tuñón y Romagosa sean reedificados, estimando con ello que el importe de las obras sería mucho menos que de construirse solamente. Estos asociados aplauden la iniciativa del financiamiento de la forma de construir estas obras, así como el Pabellón para los Asilados por la Ley Munuera y alientan a los Comisionados para que emprendan la propaganda a esa finalidad. La Comisión contestó a tan distinguidos asociados agradeciendo la cooperación que ofrece a tan plausible iniciativa porque redundará en beneficio de todos los asociados, pero trasladándole el escrito que tiene la Comisión del Arquitecto social señor José Ricardo Martínez y que para general conocimiento publicamos y dice así: "Dr. José A. Mestre, Vice Presidente Primero de la A. de Dependientes. Señor: En cumplimiento de lo dispuesto por usted he estudiado detenidamente las condiciones en que se encuentran los pabellones García Tuñón y Romagosa en la Quinta "La Purísima Concepción" a ver si eran susceptibles de un arreglo para colocarlos a la altura de los modernos allí construidos y el resultado de dicho estudio tengo el honor de ponerlo en su conocimiento a continuación: Dichos dos Pabellones son de construcción muy antigua tanto en su parte constructiva como en su parte arquitectónica y más que nada desde el punto de vista sanitario. Al tratar de poner dichos pabellones en condiciones de no desmerezcan de los allí construidos hay que hacerles techos nuevos, pisos nuevos así como toda la instalación sanitaria y eléctrica completamente nueva, repellando y enmasillando de nuevo, pintándolo todo con tres manos, colocando zócales sanitarios, o sea que las nuevas obras sólo dejarían en pie muros interiores y columnas exteriores de poco o ningún estilo arquitectónico. El costo de estas obras sería casi tan costoso como si fuera nuevo y desde ahora puedo asegurar que no serían del agrado de ninguno de los socios. Me permito por tanto, salvo su mejor parecer, que dichos Pabellones para hacerlos debidamente es más práctico, económico y conveniente hacerlos de nueva planta y de este modo se coregirían también defectos de emplazamiento. J. R. Martínez."

La Comisión reconociendo en el señor Martínez la competencia de su profesión, ha desistido en principio desechar la idea que tenían de reconstruir ambos Pabellones, idea que participarán los asociados que conozcan las condiciones de los mismos. Nos proponemos publicar en sucesivas informaciones las noticias que concurran para la realización de este proyecto.

INTERESANTE ACUERDO

La Sección de Propaganda recomendó y la Junta Directiva aprobó poner en todo su vigor el acuerdo de la Sección de Recreo y Adorno de fecha seis de julio de 1926, por el cual todo asociado que conserve su carnet de identificación del modelo antiguo o sea de los expedidos antes del mes de mayo de 1921, cuya fotografía, ya por el uso por el tiempo transcurrido o por deterioro, etc., deje de ser fiel reflejo de la fisonomía del asociado, deberá proceder a su renovación en el despacho situado en la planta baja del Centro social, por el Paseo de Martí, medida previsora que se adopta en evitación de molestias por falta de parecido, inscripción borrosa, deterioro, etc., que dificultan la presentación inmediata de los servicios sociales.

Con tal motivo por la Secretaría General se ha hecho conocer la concesión de un plazo improrrogable de treinta días que vencerá en veinte de febrero próximo, para que se proceda a la renovación de todos aquellos carnets que se encuentren en las condiciones expresadas, pues transcurrida esa fecha se procederá a la cancelación de los carnets que no se encuentren en buenas condiciones.

El buen socio debe prestar su cooperación y dar facilidades para el mejor desenvolvimiento de los servicios. Conservando sus carnets en correctas condiciones presta eficaz ayuda a los propósitos recomendados por la Sección de Propaganda.

EL "JAZZ-BAND" EN LOS BAILES DE CARNAVAL

Entre los miembros de la Sección de Recreo y Adorno existe gran entusiasmo con motivo de la temporada carnavalesca que se aproxima.

La Comisión de Adorno nombrada al efecto nos ha asegurado que dicho adorno será del agrado de todos. Se trata de un decorado estilo fantasía debido a los afamados artistas Vázquez e Ibáñez.

El profesor señor Felipe B. Valdés ha enviado lo mejor de su repertorio. Tanto la Orquesta de danzones como el "Jazz-Band" ejecutarán las piezas en boga.

Los bailes que dará en esta temporada la Asociación de Dependientes a sus asociados están señalados para los días doce y veintiuno de febrero, siendo la Matinée Infantil el domingo veinte y seis, y de pensión para asociados los días veinte y nueve de Enero, cinco, diez y nueve, veinte y tres y veinte y seis de febrero próximo venidero.

Actos y Fiestas para hoy

ASOCIACION CANARIA.
Excursión a Pinar del Río.
ESPAÑA INTEGRAL. — Baile en los salones sociales.
CENTRO VALENCIANO. Velada.
BENEFICENCIA ARAGONESA. — Matinée en La Tropical.
FOMENT CATALA. — Baile.
JUVENTUD DE VILLARES. — Fiesta infantil en Propietarios de Medina

Centro Valenciano

El beneficio de la "Sección de Beneficencia" será un éxito artístico y Económico

Ya se va aproximando el día en que se celebrará el beneficio de la Sección de Beneficencia, y por el entusiasmo existente, da a entender que será un gran éxito artístico y económico, como pensaron sus organizadores.

En esa velada, pronunciará una gran conferencia el ilustre Dr. José María Albiñana, orador que alcanzó un gran triunfo días atrás en el Centro Castellano de esta Capital, así como también se ha hecho célebre en su controversia con el Catedrático Smith de la Universidad de Columbia.

El domingo, el Centro Valenciano, se anotará un triunfo más, a los muchos apuntados en estos últimos meses.

He aquí el programa de dicha Velada benéfica, que se celebrará mañana por la noche en los salones sociales.

PROGRAMA

Primera Parte:

1o.—Sinfonía.

2o.—El Juguete Cómico en dos actos y en prosa, original de Vital Aza, titulado "El Afinador".

Segunda Parte:

Gran Conferencia, por el ilustre Dr. valenciano Don José María Albiñana, teniendo por tema: "Misión del inmigrante español en América".

1o.—Diálogo en prosa de Pablo Perellada, titulado: "De Pesca".

2o.—Números de canto por el tenor señor Gérvoles, acompañado al piano por el Maestro Vide.

3o.—Octeto Mundial, acompañado por Panderolotogo.

4o.—Tangos por la señorita Lolita Sinobas.

Banquete Homenaje al señor Antonio V. Durá

Con éxito continúan los trabajos de organización del Banquete-Homenaje al Presidente señor Antonio V. Durá.

Y dado el entusiasmo que existe, podemos anticipar que será un acto grandioso, como se merece el homenajeado.

El baile del día 28

El próximo día 28 de los corrientes, se celebrará en los espaciosos salones de la gentil Barraca de Zulueta y Gloria, un baile, el primero de la serie de Carnaval.

Podemos asegurar que el Comité de Damas, ese día dará una gran sorpresa a los socios del Centro.

Es de esperar que la Sección de Fiestas, alcance un triunfo más con este gran baile, que podemos asegurar de antemano, que será divertido y grandioso.

El mejor del año.

La Asociación de Dependientes dirige una calurosa felicitación al honorable señor Presidente de la República

La Directiva de esta Asociación ha dirigido al General Machado Hon. Presidente de la República, la atentísima carta que tenemos el gusto de reproducir a continuación:

"General Gerardo Machado,
Presidente de la República,
Ciudad.
Honorable señor:

La Directiva de esta Asocaición en junta celebrada acordó que se dirigiese a usted como Jefe del Estado Cubano, la felicitación que merece por el espectáculo bellísimo y sin igual que ofreció el día 15 a los ojos de cuantos quieren a este país y admiran sus instituciones la ciudad de La Habana, en la actualidad sede afortunada de la VI Conferencia Internacional Americana.

Esta Asociación, señor Presidente, no es ajena a los acontecimientos públicos. La forman, como es de su conocimeinto, hombres que proceden de todos los lugares del planeta; especialmente, hijos de España y América. Sus credos son inspirados por el amor a los hombres y a las patrias; sus ideales alimentados están por el más genuino anhelo de perfección humana. Se cultivan en nuestro seno todos los afectos, y ahora que en la capital de Cuba, se encuentran reunidas, al conjuro de su habilísima gestión política, las representaciones de todos los países de América que integran la Conferencia precipitada, la Directiva de nuestra Institución ha querido expresaros su complacencia y felicitaros por las obras realizadas para agasajar a los ilustres visitantes, entre los cuales sobresalió, por su alto cargo el Honorable Presidente de los Estados Unidos de América, Mr. Calvin Coolidge.

La ciudad que es asiento de nuestra Institución ha tenido el orgullo de ofrecer bellísimos paseos y extraordinarias iluminaciones a los enviados de las naciones de América. Todo cuanto se ha hecho es, al juicio modestísimo pero muy sincero de la Directiva que presido, altamente beneficioso para Cuba, cuyos destinos usted rige, y el derroche de gentileza y hospitalidad de que usted está dando muestras le será devuelto al país en consideración y amistad internacional. Las obras públicas perdurarán, de fijo, y serán testimonio elocuente de lo que puede la energía, la voluntad y el amor a la tierra nativa.

El triunfo definitivo, cuando hayan terminado las reuniones de la Conferencia que ahora se celebra, será por entero, de usted Presidente, que ha sabido conquistar para Cuba, extraordinaria consideración en todo el Continente Americano.

La Asociación de Dependientes del Comercio de La Habana, eleva a usted—que es su Presidente de Honor—el testimonio cordial de su complacencia y los votos por su ventura personal y la felicitación del pueblo cubano.

De usted con toda consideración,
(f) Antonio PEREZ
Presidente Social

LA MEMORIA DEL CENTRO BALEAR

Recibimos la Memoria, presentada por su Junta Directiva a la consideración de sus asociados, documento vigoroso y elocuente donde consta la labor inmensa desarrollada por la misma Directiva durante el último semestre. Y de su capítulo más importante, "Ingresos y Gastos", traemos a esta Sección estos admirables detalles:

En el importe de las cuotas de socios y asociadas, se ha registrado un aumento de $7,334.50 sobre la cantidad que se cobró por el mismo concepto en el semestre anterior; en cambio, en los cobros eventuales se ha notado una disminución de tres mil quinientos noventa y seis pesos con sesenta y un centavos, entre los que figuran, en mayores cantidades, por orden de cifras, $2,310.00 por donativos; $739.05 por pensionistas en la Quinta y $472.05 por las cantidades remitidas por la Delegación de Cienfuegos, que en este semestre no ha hecho más que de manera muy justa cubrir sus gastos locales, sin beneficio alguno para la Sociedad. También ha tenido merma en los ingresos el capítulo de reintegros y el de los intereses de las acciones de la Havana Electric, si bien estos últimos se encontrarán en los ingresos del próximo semestre. Balanceados los capítulos que han recaudado más con los que han recaudado menos, el aumento en el total, comparado con el del semestre anterior, se limita a $4,003.41; siendo el total recaudado $183,139.60, contra $179,136.19, que se recaudaron en el primer semestre del finalizado año social.

Los gastos han sumado en total, $191,454.80, o sean $11,888.34 más que en el semestre anterior; siendo los capítulos que han experimentado aumento en sus gastos, los siguientes: Sección de Inválidos, 74 pesos con 67 centavos; id. de Beneficencia, $103.64; id. de Propaganda, $519.60; Delegaciones, $4,042.40; gastos generales del Centro, $1,559.76; figurando entre estos gastos, $412.83 con que contribuyó proporcionalmente este Centro al sostenimiento de los inmigrantes españoles indigentes, hasta tanto pudieron ser reembarcados para España, y Quinta de Salud, $7,383.31; habiendo salido beneficiados, en el sentido de haber gastado menos, los siguientes: Sección de Recreo y Orden, $364.03; Asistencia a domicilio, $994.63 y por intereses de las hipotecas $436.36, debido a la disminución que paulatinamente va experimentando la deuda, contenida en dichas hipotecas.

Una de las causas de la mayor diferencia entre los gastos y los ingresos, ha sido la cantidad que se encuentra de exceso en los gastos de la Quinta, que en comparación con el semestre anterior resulta notable; siendo los capítulos afectados los siguientes: Víveres y plaza, dos mil setecientos noventa y tres pesos con treinta y cinco centavos; gastos varios, $1,175.81; ropa y loza, $954.49; Rayos X, $1,553.61; nóminas, mil novecientos diez y siete pesos con sesenta y tres centavos; servicio funerario, $450.00 y otros en cantidades insignificantes. Solamente dos capítulos gastaron menos: conservación e imprevistos y botica y cirugía; el primero $1,315.21 y el segundo $219.37. Como aparece que por Rayos X se han gastado $1,553.61, conviene aclarar que antes, hasta que se hizo cargo del Departamento de radiología el doctor Alfredo Domínguez Roldán, el material y efectos que se necesitaban para el mismo, se cargaban a "botica y cirugía". Debido a este procedimiento, aparece el capítulo de botica y cirugía con menos gasto; pero de haber continuado el mismo sistema, habría gastado $1,334.24 más, que es la diferencia que existe entre el beneficio que se nota en sus gastos y la cantidad gastada por Rayos X.

Otro de los capítulos afectados por el aumento en sus gastos, son las Delegaciones, que asciende sobre el del semestre anterior, a tres mil novecientos cuarenta y cinco pesos con treinta y ocho centavos; encontrándose, en cambio, un aumento en la cobranza de $4,885.50; habiendo dejado un remanente, a pesar de la de Cienfuegos no haber remitido cantidad alguna sobrante de sus gastos locales, de $4,788.57, contra $3,945.58, que dejaron en los seis meses anteriores.

Como en la parte de los ingresos hemos mencionado que por concepto de donativos se han dejado de percibir $2,310.00. se podía sospechar que los señores don Bartolomé Ferrer Villalonga y don Jaime Masanet Blanes, se habían mostrado menos generosos que en semestres anteriores, cuando en realidad no es así, aunque el asunto no permita más explicaciones; por cuyo rasgo de generosidad, en lo que respecta a este semestre, la informante les queda sumamente agradecida, por la cooperación que han prestado con su buena voluntad a la mejor marcha de este Centro, los distinguidos señores Ferrer y Masanet.

Centro Castellano

Las fiestas de Carnaval.

En junta celebrada por la Sección de Recreo y Adorno del Centro Castellano en días pasados, se tomó el acuerdo por este organismo, de celebrar cinco bailes de disfraz, que resultarán, como todos los que organiza esta Sección, animadísimos.

El primero tendrá efecto el domingo veinte y nueve de Enero, y los subsiguientes los días cuatro, once, diez y ocho y veinte y cinco del próximo mes de febrero, de cuyos bailes uno será a los asociados y los otros cuatro de pensión.

Pronto daremos a conocer las comisiones designadas para activar la realización de estas fiestas carnavalescas, llamadas a tener gran éxito y para las que ya se advierte gran entusiasmo, cuyas fiestas son patrocinadas por el joven y entusiasta Presidente de la Sección de Recreo y Adorno, señor Agustín Martínez.

Seguiremos informando sobre estas fiestas.

La misa de la Beneficencia Gallega en La Benéfica

Ayer por la mañana, en la Capilla de "La Benéfica", Casa de Salud del Centro Gallego, se celebró la Misa organizada por la noble y altruista Beneficencia Gallega en recuerdo, gracia y oración a los socios que en vida a ella pertenecieron y que con su caridad contribuyeron a su nobilísima historia.

Ofició el Padre Claudio Bouza y pronunció una elocuente oración el Padre Eustasio Urra, que enalteció el acto, elogiando la fe, la caridad y el patriotismo de los de Beneficencia citada, que constituye uno de los blasones más prestigiosos de Galicia y de España. Dió a todos gracias y pidió al cielo gracia para los socios desaparecidos y mil venturas para los que con tanta ternura y tanto amor al dolor ajeno mantienen la Beneficencia, templo augusto donde tienen su cobijo la desgracia, la desorientación y la desventura del gallego emigrado.

El Padre Urra fué calurosamente felicitado.

Asistieron al fervoroso acto los de la Directiva de la Beneficencia, señores García Naveira, Jesús de La Fuente, Prada Pita, Diego García Freire, Manuel Fernández Taboada y casi todos los asociados.

En representación del Centro Gallego, el Presidente de la Comisión Ejecutiva, señor Jesús María Bouza los Presidentes de Sección que la integran; el Director de La Benéfica, doctor R. Alvarez; doctores del Centro facultativo y del administrativo, presidido por el Administrador señor Pedreira.

Agrupación Artística Gallega

Tomó posesión su nueva Junta Directiva; el presidente, el señor Matalobos en un breve discurso da las gracias a todos sus compañeros por el entusiasmo demostrado y recomienda que ese mismo espíritu de cordialidad y compañerismo se mantenga latente en todos. El señor Torres, siempre entusiasta, esboza a grandes rasgos la labor a realizar en este período que ha de producir fructíferos resultados.

Se procede acto seguido al nombramiento de los señores que han de integrar la comisión de administración, recayendo en los señores Waldino Rodríguez, Severino Vila y José Rivera.

Se despacha la correspondencia de asuntos interiores, pasando cada asunto a la comisión correspondiente.

Se procede a nombrar, de acuerdo con lo estatuído en el reglamento los presidente de las Secciones de Orden y Propaganda, nombrándose por unanimidad a lo señores Eladio Pérez para la de Orden y César Pérez para la de Propaganda se acuerda que en lo sucesivo se celebrarán dos juntas directivas mensuales la primera el primer jueves de mes y la segunda el tercer jueves, dando comienzo estas a la nueve de la noche y terminando a las once. Se autorizan gastos menores para material de secretaría y contaduría. Se autoriza al señor Presidente de la Sección Coro Lírico para adquirir una ampliación fotográfica deacuerdo con a solicitud presentada. Se acuerda pasar una comunicación a los señores Paulino Fernández y Luis E. Rey., haciéndoles presente que esta junta teniendo en cuenta los servicios por ellos prestados, considera un alto honor el que concurran a las sesiones que esta junta celebra. Se nombra la comisión de prensa que es integrada por los señores W Rodríguez; R. Bernardo y R. Romano y siendo una hora avanzada la junta acuerda suspender esta sesión para ser continuada el próximo jueves 26 a la hora acordada anteriormente.

Hoy celebra "España Integral" un brillante baile

Existe una animación extraordinaria para el gran baile que celebra España Integral, hoy en sus salones.

La gran orquesta de Pablito Zerquera, integrada por 10 profesores tendrá a su cargo la parte musical.

Los amplios y regios salones de España Integral, situada en Egido 11 esquina a Sol, antiguo Convento de las Ursulinas, estarán en la noche de hoy de bote en bote.

El baile dará comienzo a las ocho y media de la noche hasta las dos de la mañana.

A continuación damos cuenta del programa de las piezas, lo más nuevo en música moderna.

Primera Parte:—Vals: Fuego del Corazón; Danzón: Cosas de Ponze; Fox Trot: Cover Me Up Witz Sunshine; Danzón: Pájaro Lindo; Danzón: Antonia Mía.

Segunda Parte:—Schottis: Las Mujeres de la Cuesta; Danzón: Mis blancas Palomas; Fox Trot: Dawn; Danzón: Como en Belén; Paso Doble: La Mujer del Torero.

Tercera Parte:—Danzón: No son Cubanas; Fox Trot: Joy Bells; Danzón: Dulzura del baile; Fox Trot: Hallelujah; Danzón: Que dirá la gente; Extra Paso doble....

El baile es de pensión, la entrada vale un peso para los caballeros, gratis para las señoras y señoritas.

Los asociados tendrán que abonar también su importe para tener acceso al baile, que promete ser grandioso.

Han separado en el día de ayer su entrada más de doscientas cincuenta personas.

La animación para esta fiesta es algo extraordinario.

Se llevan repartidas hasta hoy más de cuatrocientas invitaciones para señoras y señoritas.

No olvide que el baile empieza a las nueve y termina a las dos de la mañana.

Juventud de Villares

Próximo está el día en que esta sociedad celebrará su grandiosa fiesta.

Es el domingo 22, en "Propietarios de Medina".

La Comisión organizadora ya tiene todo completamente terminado, y además del extenso programa ya combinado, y a petición de varios asociados se han aumentado varios números más, y que resultarán verdaderas sorpresas.

El entusiasmo existente entre los socios es indescriptible, y muy justificado por cierto, por lo bello del siguiénte,

PROGRAMA

Debut de la Sección de Declamación Infantil de esta Sociedad, que dirige su popular director, el señor Pereira.

1.—Sinfonía.

2.—Entremés de los Hermanos Quintero titulado: "Secretico de confesión".

3.—Couplets por la precoz artista Robertica León, acompañada al piano por la profesora señorita María Albareda.

4.—La Rondalla Infantil que dirige su popular director, el señor Lucio Ubes, que ejecutará las siguientes piezas:

1 Vals. La Villa de Guitiriz.
2 Recuerdos de Villares.
3 Una noite n'a Eira do Ramos.

5.—Couplets por la señorita Amadita Pérez, acompañada al piano por la profesora señorita María Albareda.

6.—Comedia de Juan Pujol y Codomar, representada por la Sección de Declamación de esta Sociedad, que dirige el señor Pereira, en un solo acto titulada: "Cambio de fortuna".

Reparto de regalos a los infantiles.
Y como final un gran baile.

Hijos del Ayuntamiento de Trabada

Reunidos extraoficialmente los "Hijos del Ayuntamiento de Trabada", en el Ilustre Centro Gallego, el día 15 a las 2 p. m., acordaron posponer la Junta General, para el día 22 del corriente mes, a la 1 p. m.

Los Hijos de Cruces y sus comarcas

Le desearíamos que nos diese publicidad en su tan leída crónica a estos cuatro renglones:

La Sociedad de "Hijos de Cruces y sus Comarcas", celebrará el próximo día 22 del corriente mes en el Palacio del Centro Gallego las Elecciones Reglamentarias. La directiva tomó el acuerdo. por unanimidad, postular para Presidente al señor Manuel Barbat Varela, de Tesorero al señor Manuel Gómez y de Secretario al señor Manuel Artés Abeño, lo que esperamos grandes iniciativas por parte del señor Barbat. que es un luchador incansable en el seno de todas las colectividades y que en su misión de Vice Presidente, conquistó el aplauso unánime de todos los socios en la Junta General.

Anúnciese en el "Diario de la Marina"

Centro Balear

AVISO

Por acuerdo de la Junta Directiva, a propuesta de la Sección de Sanidad, se saca a concurso una plaza de médico interno para la Quinta de Salud "La Balear", a cuyo efecto se recibirán solicitudes hasta las dos en punto de la tarde del día 26 del corriente, en la Secretaría de dicho Centro.

Las bases del concurso se pondrán de manifiesto a los señores doctores que tengan interés en conocerlas.

Habana, 21 de Enero de 1928.

El Secretario-Contador,
JUAN TORRES GUASCH.

MOVIMIENTO DE ENFERMOS

QUINTA DE SALUD LA BALEAR

Habana 19 de Enero de 1928.

Movimiento de enfermos habido en esta Casa de Salud, durante el día de la fecha. Entradas: Fermín Fernández García; Sofía Lastra Sancio; Manuela Mormeneo Ibáñez; Ermitas Osorio de Fernández; Luis Brito Fonte; Justa Pérez de Ascuy; Adoración Ferrero Ramos; Juan Banús Gelpí; Rosa Almeida Vega y Valentín Tarrago.

Salidas: Amalia Fernández Rodríguez; Luis Font Font; Herminia Suárez Quintana; Luzdivina Rodríguez Ferreiro y Petra González Denis.

Hoy, la excursión de los de la Asociación Canaria a Pinar del Río

Hé aquí el itinerario del tren excursionista, el cual saldrá a las 8 de la mañana de la Estación Terminal y hará paradas, como ya se ha anunciado, en los pueblos de Rincón, Alquizar, Artemisa, San Cristóbal, Taco Taco, Consolación y Puerta de Golpe y de esta última a Pinar del Río, en cuyo lugar tendrán lugar las fiestas.

Salida de la Estación Central, 8 y 10 a.m.
Rincón, 8.48 a.m.
Alquizar, 9.37 a.m.
Artemisa, 10.13 a.m.
San Cristóbal. 11.06 a.m.
Taco Taco, 11,23 a. m.
Consolación, 12.30 p.m.
Puerta de Golpe, 1.05 p.m.
Legada a Pinar del Río, 1.20 p.m.
Salida de Pinar del Río, 5.50 p.m.
Llegada a la Habana, 9.40 p.m.

Liga Santaballesa

Junta General de elecciones que tendrá lugar en el domicilio social, Consulado número 94, el domingo 22 del corriente, a las ocho de la noche.

A la terminación de la ordinaria se celebrará una junta extraordinaria para tratar del puesto de un Secretario de Correspondencia.

CLUB GIJONES DE LA HABANA

La toma de posesión de la nueva Directiva tendrá efecto el sábado 21 del corriente, a las nueve de la noche, en el Centro Asturiano.

ACTOS Y JUNTAS

SOCIEDAD UNION GOZONIEGA

La Junta General Administrativa se celebrará en los salones del Centro Asturiano el martes 24 a las 8 y media de la noche.

La Junta General extraordinaria se celebrará el propio día una vez terminada la Junta anterior, y con el fin de tratar de la fiesta reglamentaria que deberá celebrase el día 5 de Febrero.

Habana, 17 de Febrero de 1928.

"LA UNION MONTAÑESA

La Junta General Ordinaria se ha de celebrar el día 22 a las 8 p. m. en el local Social Teniente Rey 28 altos, con la siguiente Orden del Día:

Asuntos Generales y Elecciones.

HIJOS DEL AYUNTAMIENTO DE ABADIN

La Junta Directiva ha de celebrarse el día 24 del corriente mes, a las ocho de la noche, en el Centro Gallego y con sujeción a la orden del día que se expresa en esta convocatoria.

CENTRO ASTURIANO

Más acuerdos de la Junta Directiva

La Junta Directiva, lo mismo que las nuevas Secciones, vienen laborando con afanes entusiastas por la marcha activa y ordenada de la gestión del Centro Asturiano.

Los directivos se reunieron ayer bajo la Presidencia de don José Simón y Corral y de los Vices, don Nicanor Fernández y Don Aurelio Peón. Se adoptaron acuerdos de importancia y de urgencia y se dejaron para el lunes próximo otros asuntos de no menos interés que los tratados.

Se tomaron los siguientes acuerdos:

Se acordó aumentar en tres las mesas de billar: entre ellas una para "piña" y otra de "campeonato".

Se acordó nombrar en comisión a los señores don César Rodríguez. don Luis Muñiz Blanco y don Manuel Junco, para que entiendan en todo lo que se relacione con el arriendo de la planta baja del Palacio Social.

Se acordó aceptar el ofrecimiento del señor José Pennino para hacer gratuitamente, la maqueta para un busto que ha de perpetuar la memoria del que fué nuestro Presidente de Honor, uno de los padres del Centro Asturiano, don Rafael García Marqués.

Se acuerda instalar a la entrada del Café-Taberna una "Vidriera" para la venta de tabacos, postales etc. etc.

Se acuerda que los vocales don Benigno Santos y Don César Rodríguez estudien un modelo para los recibos de la cuota social que sin desmerecer en eficencia y en aspecto artístico sea de menos dimensiones que el recibo actual.

Se acuerda que el elevador de Monserrate sea prolongado en su función hasta el sótano, lo cual será de notable eficacia en los buenos servicios del Centro.

Se acordó nombrar a los señores don Luis Muñiz y César Rodríguez, para que en la Habana o en el extranjero adquieran cuantos bombillos sean menester para la buena luz del Centro en todas sus dependencias.

A las doce de la noche suspendió la sesión el señor Simón y Corral, para continuarla el lunes próximo a la misma hora.

Deportivo Tenerife

Una animada junta celebró el viernes último la inquieta Sección de Propaganda del Deportivo Tenerife que preside nuestro buen amigo, señor Agustín García Guanche, y de la que es activo secretario el atento joven Francisco Iglesias Ulloa.

Figuraban en la orden del día muy interesantes asuntos que se relacionan con la misión de ese organismo, cuyos miembros vienen laborando muy eficientemente en pro del auge de la Sociedad.

Después de aprobada el acta de la sesión anterior, fueron designados en comisión para que realicen diversos asuntos de propaganda, los señores Agustín García Guanche, presidente de la Sección y Francisco Prego, vocal. También se nombraron en comisión a los señores Agustín G. Guanche y Francisco Iglesias Ulloa, para que recaben de la Directiva el acuerdo para que se confeccionen los distintivos e insignias del Deportivo Tenerife.

Por último se dió cuenta la Sección de las altas del pasado mes de diciembre y de las solicitadas en éstos, que suman más de ochenta; contando la sociedad con más de cuatrocientos asociados.

De otros asuntos tuvo conocimiento esa activa Sección, la que viene desenvolviendo una labor muy simpática y provechosa para los intereses sociales.

Prodigioso Remedio Para Dar Brio y Accion a las Fuerzas Vitales.

Sus resultados son sorprendentes, a veces en sólo unos cuantos días.

Aquí teneis una nueva y maravillosa medicina para hombres y mujeres de organismos débiles, empobrecidos ó agotados por prematura vejez, larga enfermedad, penas ó disipación. Está hecha a base de Hierro recetada por los doctores en todo el mundo para crear sangre nueva, rica y abundante en corpúsculos rojos. Esta fórmula de Hierro es la que llena las venas de la clase de sangre que pone nueva vida y energía en el organismo entero. También contiene un ingrediente especial de Fósforo que revitaliza los nervios débiles y agotados, y proporciona creciente energía y mayor resistencia a las fuerzas musculares. Esta medicina devuelve a las mejillas pálidas el color fresco y sonrosado de la juventud. A los ojos opacos é inexpresivos les da el brillo y la vivacidad de los primeros años. Causa el desarrollo y el mejoramiento de los contornos en las personas flacas, y hace aumentar el peso de personas adelgazadas por el agotamiento físico.

Esta maravillosa medicina es NUGA-TONE—el mejor y más poderoso reconstituyente y creador de nuevas fuerzas orgánicas. Vigoriza y fortalece la acción de los nervios, y da fuerza y firmeza a los músculos. NUGA-TONE no puede ser igualado para la curación de estómagos débiles y descompuestos, indigestión, falta de apetito, gases ó hinchazones en el estómago y los intestinos, hígado tardío, riñones delicados, lengua sucia, mal aliento, biliosidad, dolores de cabeza, estreñimiento, deficiencia del corazón, reumatismo, dolores de nervios y huesos, quebranto, ó agotamiento nervioso, pobreza de la sangre y todos los casos semejantes de afecciones de la salud.

Si desea tornarse en hombre fuerte, potente, vigoroso y de atracción magnética, ó en mujer fascinante, rolliza, de bellas formas y mejillas sonrosadas, no debe perder tiempo en tomar NUGA-TONE. En muy pocos días recuperará su aspecto sano y se sentirá como otra persona.

NUESTRA GARANTIA NUGA-TONE se vende en droguerías y boticas con la garantía de que, si no satisface, se devolverá el dinero. Véase la garantía que aparece en cada paquete. Cada botella contiene 90 pastillas, suficientes para un mes de tratamiento. Tome NUGA-TONE durante 20 días a nuestro propio riesgo, y si los resultados no son satisfactorios, devuelva a la droguería el resto y recibirá su dinero. Esta garantía excepcional la hacemos porque tenemos positiva confianza de que NUGA-TONE le dará a Ud. los mismos sorprendentes resultados que ha dado a millares de personas. Después de tomar NUGA-TONE por algún tiempo, notará la creciente recuperación de la vitalidad, el vigor y el sano impulso de la juventud, y su cuerpo se sentirá más fuerte y lleno de abundantes energías. Entonces podrá recibir los beneficios de una vida placentera y feliz. Tenga la seguridad de que lo que compra es NUGA-TONE. Rechace las imitaciones. Si en vez de esta medicina toma otra, no nos culpe si los resultados son nulos. Recuerde bien que no hay nada que pueda substituir ó compararse a NUGA-TONE. Compra una botella HOY MISMO.

¡ATENCION!

TINTORERIAS, TRENES DE LAVADO, BAZARES DE ROPA, FERRETERIAS

Participamos a nuestros clientes de estos Giros QUE HEMOS REBAJADO EL PRECIO DE LOS PERCHEROS

De una a cinco cajas $6.00 la caja de 100.
De seis en adelante $5.75 la caja de 100.
Tinta China "DAVISD" $1.25 la docena.
En vigor desde Febrero 1 Con nuestros descuentos de costumbre

NUESTRO PERCHERO Y EL DE VD.

Madera blanca bien pulida. Alambre galvanizado giratorio.

Almacenes "LOS TIROLESES"

A. MIRANDA VALCARCEL, S. en C.

VILLEGAS 82. TELEFONOS A-9027 M-9027 HABANA.

Somos los mayores distribuidores de PERCHAS Y TINTA "DAVISD" en la Isla de Cuba.

M.E.C.D. 2016

AUTOMOVILISMO Y AVIACION

POR FERNANDO LOPEZ ORTIZ DIRECTOR DE EL AUTOMOVIL DE CUBA

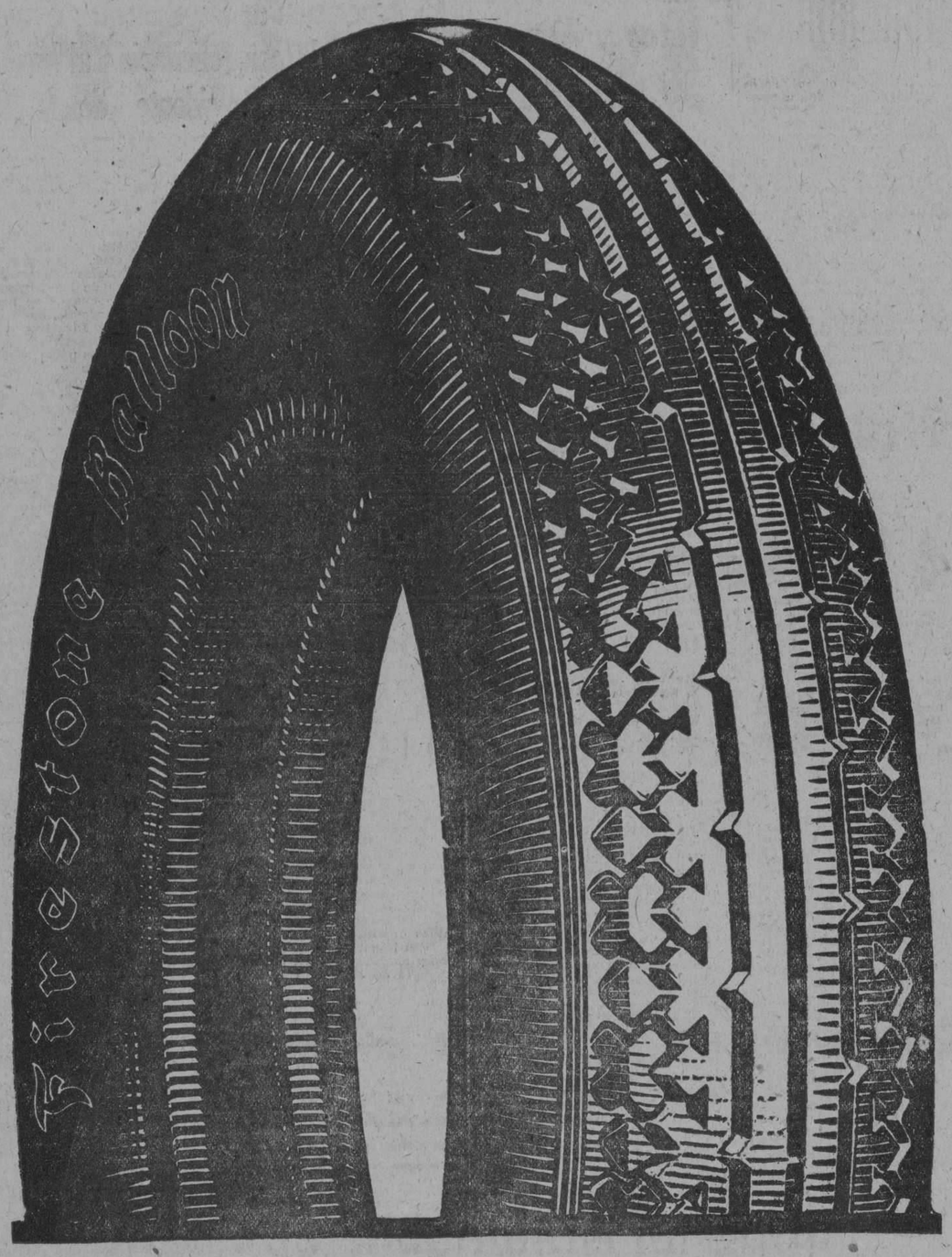

A pasos gigantescos avanza la venta de las Gomas Balon FIRESTONE fabricadas por el procedimiento de inmersión en caucho líquido, exclusivo de FIRESTONE.–Fíjese cómo aumenta el promedio de las que hay en uso.–Se imponen por sí solas, sin esfuerzos.–Los automovilistas les están dando preferencia por su CALIDAD insuperable y KILOMETRAJE jamás igualado por marca alguna.

Pida en su Garage

Gomas Balon

Firestone

Impregnadas en caucho líquido.

FIRESTONE TIRE & RUBBER CO. OF CUBA, S. A.
Hervey S. Firestone
Presidente

Oficinas y Almacén:
"Edificio FIRESTONE"
E. Villuendas 179½
(antes Concordia)

Teléfonos: U-5391.
Centro Privado: U-1873.
Telégrafo: FIRESTONE.
HABANA.

ESTAMOS EN EL AÑO DE LOS OCHO CILINDROS EN LINEA- Thomas J. Litle

Interesantes declaraciones del ingeniero jefe de la Marmon Motor Car Co., que nos visitó recientemente.—Tendencias y características de la industria.—Rendimiento y Economía

Nuestra ciudad en los últimos días nos ha ofrecido el más variado y animadísimo aspecto. Miles de turistas han desembarcado en el puerto de la Habana en los últimos quince días. Casi a diario han llegado buques excursionistas, yates de recreo y los correos, además llegaban cargados a toda capacidad, de turistas norteamericanos que venían a disfrutar un "good-time" entre nosotros.

El anuncio de los acontecimientos que se avecinaban, tales como la visita del Honorable Presidente de los Estados Unidos, y su séquito, la apertura de la IV Conferencia Panamericana, una buena campaña a favor del Turismo, hizo repetir millones de veces el nombre de Cuba y de su capital la Habana.

Entre las personas que permanecieron entre nosotros con el objeto de disfrutar de un corto descanso en nuestra hospitalaria Ciudad, de nuestro acogedor y benigno clima, una, que gracias a nuestro "olfato reporteril" no se nos escapó, cosa que hubiéramos lamentado muchísimo, por tratarse de Mr. Thomas J. Litle, una de las personalidades más conspicuas, de las reputaciones más sólidas de la Industria Norteamericana de Automóviles.

Como si quisiera pasar de incógnito entre la multitud amparado por la circunstancia propicia de no alojarse en los hoteles de esta Ciudad, llegó hace días el señor Thomas J. Litle Jr. Ingeniero Jefe de la Marmon Motor Car Co, de Indianapolis. Indiana, puesto que desempeña hoy con el beneplácito del alto mando de la Compañía, de los distribuidores del mundo entero, de la famosa marca, y de los millares de clientes estendidos en las cinco partes del Universo.

Su actuación frente al cuerpo de Ingenieros de la Marmon solamente puede aquí citarse después que el lector conozca algunos datos acerca de lo que pudiéramos llamar "ilustre prosapia" del nombre de Mr. Litle en el campo de la mecánica automovilista.

El señor Litle, gracias a sus profundísimos conocimientos de ámbica ha desempeñado cargos de importancia en las principales fábricas de automóviles. Su carrera, sin igual, es brillantísima, de éxito en éxito ha presentado, ante las oficinas de Patentes e Invenciones de los Estados Unidos nada menos que 225 mejoras e innovaciones, nuevos sistemas que han venido a enriquecer grandemente el motor de gasolina al servicio del hombre.

Pero no es todo lo más notable, su bien aumentada fama descansa en los cargos, múltiples y elevados que ha desempeñado al frente de los cuerpos de ingenieros de distintas marcas, considerados en el mundo entre las primeras en cuanto excelente producción.

Mr. Litle, antes de ocupar el cargo de Ingeniero Jefe de la Marmon Motor Car Co, fué también Jefe del Cuerpo de Ingenieros de la Lincoln Motor Co. Estuvo, durante algún tiempo en la Ford Motor Co. como ingeniero personal de Mr. Henry Ford, cargo que por sí sólo es suficiente credencial. Pero como si fuera poco, con lo dicho, debemos agregar que ha desempeñado la Presidencia de la Society of Auutomotive Engineers of U. S. A., además, Presidente del Tecnical Comitte American Automobile Association.

Ostenta la Medalla de Oro de la Panamá Pacific Exposition Resach Engineers y múltiples diplomas y medallas ganadas con su actividad y fecunda inteligencia.

Ya desde un punto de vista científico, nuestros lectores conocen al señor Thomas J. Litle. Ingeniero Jefe de la Marmon Motor Car Co. y solamente así podrán apreciar el valor transcendental de sus interesantes declaraciones.

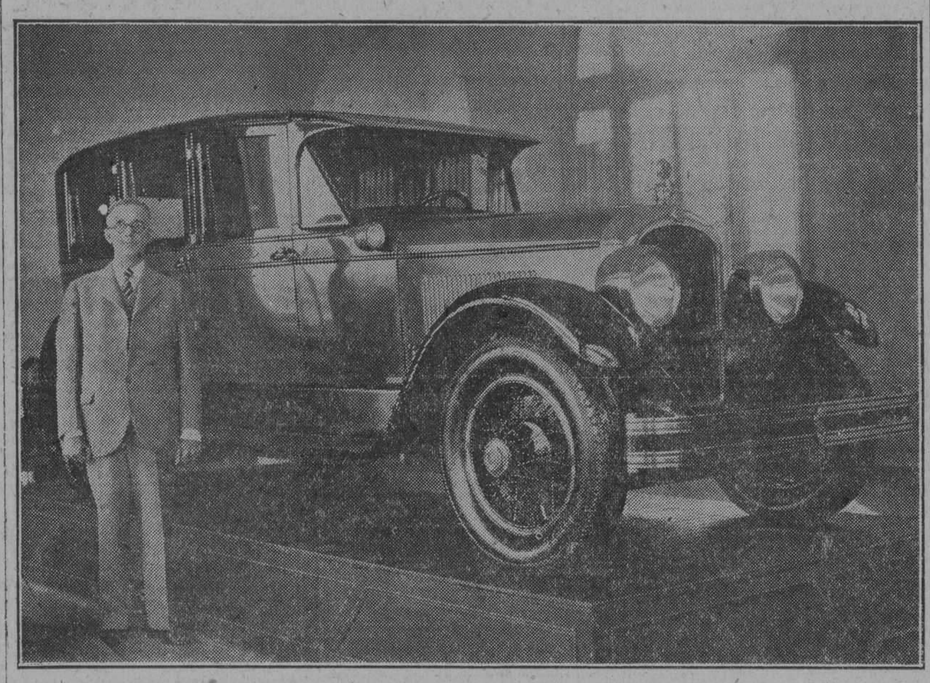

El señor Litle, nuestro entrevistado, junto a uno de los últimos modelos "Marmon", en el Salón de Exhibición de sus agentes.

"El automóvil ha salido de su estado de transicción. La primera etapa la caracterizaba solamente la utilidad del vehículo, quiero decir que todo se sacrificaba para obtener que el mecanismo funcionase".

"La segunda etapa está definida por la preocupación ya manifestada por los fabricantes en cuanto a belleza y confort y comienzan por introducir modificaciones y mejoras visibles en sus antiguos modelos haciéndolos desde luego más agradables en apariencia y comodidad".

"Y en la tercera etapa, en la que nos encontramos, ya los fabricantes no hacen adaptaciones. tan características del segundo período, sino que diseñan nuevos modelos al que incorporan todos los principios modernísimos de la Mecánica. productos estos, los más de las veces productos de la experiencia en la aviación. En cuanto a líneas, la suavidad de contornos y armonía de conjunto se obtiene al ser diseñado cada modelo sin introducir reforma en los anteriores".

"El diseño de los nuevos motores, tienen detalles interesantísimos, tales como lijereza y equilibrio de pistones y vielas. gran solidez del cigüeñal también equilibrado, lubricación muy perfeccionada, pero lo más que se destaca es la modificación de las cámaras de explosión, modernas teorías de turvulencia la disposición de las válvulas y bujías, todo lo cual permite aumentar grandemente la compresión, aumentando el rendimiento, a la vez que proporcionalmente se obtienen nuevas economías en el consumo de gasolina"

"El motor del Nuevo Marmon 88, reúne estas características modernísimas del motor de gasolina, desarrollando 72 H. P. con solo 201 pulgadas de desplazamiento, lo que equivale, y es maravilloso a un rendimiento aproximado de un tercio de caballo por cada pulgada cúbica de desplazamiento."

"En el nuevo modelo 78 con sólo 216 pulgadas de desplazamiento desarrolla 86 H. P. a 3.400 revoluciones por minuto, o sea cuatro décimas de caballo por pulgada cúbica de desplazamiento.

"Generalizando, en cuanto a los accesorios se refiere, en la actualidad todos los fabricantes ofrecen sus carros perfectamente equipados con todos los accesorios que el cliente más exigente pueda pedir para confort".

"Otra característica de la producción moderna es la diversidad de colores combinados artísticamente. Magnífico ejemplo de esto es el Marmon en sus nuevos modelos 68 y 78 que por el lujo de su equipo y terminado no es comparable sino a carros de precios más elevados".

"Otras de las características tendencias de la "hora actual" de las que fuimos uno de los iniciadores en la América, es la colocación del centro de gravedad tan bajo como sea posible que unido al perfecto equilibrio de los chassis, les da absoluta estabilidad sin riesgos a grandes velocidades".

"Esto es todo cuanto estamos viendo respecto a la producción general. Pero hay que hacer una cita aparte a lo que será la señal inequívoca del año 1928 en la historia de automóvil, sepa que estamos en el año de los **"ocho en línea"**.

El señor Litle tuvo frases muy alagüeñas para el futuro de nuestro mercado automovilista. Se muestra muy complacido de la atención y del servicio que prestan a los clientes de la marca Marmon en esta ciudad sus agentes, la firma Pla Aixala Co. y nos prometió una visita más extensa a nuestra patria.

Nuestros lectores sabrán apreciar el valor transcendental de las declaraciones del señor Litle, dada su reconocida solvencia intelectual y capacidad técnica.

La Hudson bate un record fabricando 280.000 carros

La Hudson Motor Car Company estableció un nuevo record en 1928 con la producción de 280,000 vehículos Hudson y Essex.

Comparando la producción y las ganancias de 1926 con las de 1927 se nota una gran diferencia a favor del año pasado. La producción de 1927 comparada con la de 244,667 carros en 1926 (un período de trece meses, pues la Compañía cambió su año fiscal a fin de que correspondiera con el del calendario), arrojo un aumento de cerca de 36,000 unidades, o sea, más del 14 por 100. El estimado de las utilidades en 1927, después de descontados todos los gastos e impuestos, es aproximadamente de $14.350,000, o sea, $9.00 por acción sobre 1.596,6600 acciones; mientras que las ganancias netas en los trece meses citados, hasta el 31 de Diciembre fueron de $5.372,874, lo que es igual a pesos 3.37 por acción.

El fondo de reserva de la Compañía ha aumentado durante los últimos cinco años de $5.289,475, en Noviembre 30 de 1922, a $31.000,000 aproximadamente para fines de 1927. Una buena parte de este fondo de reserva se encuentra en metálico, y se calcula que a fines de 1927 el efectivo haya pasado de los 20.000,000. Al terminar el año de 1922 sólo había en metálico pesos 7.236,548.

Para estar en la posición en que se encuentra la Hudson Motor Car Company actualmente, dicha Compañía ha aumentado su producción de 61,233 carros en 1922 a la producción record de 280,000 unidades en 1927, un aumento de más del 350

Es de observar que la producción de carros Essex en 1927, representa el record mundial de fabricación de coches de 6 cilindros de un sólo tipo de chassis, ocupando, pues, dicha marca el primer lugar entre los modelos de seis cilindros.

H. J. REANE

Hemos tenido el gusto de saludar en nuestras oficinas al señor H. J. Reave, Secretario y Tesorero de la Wheeler Schelled Carburator Company.

Acompañaba a señor Reave nuestro distinguido amigo Nicolás Prieto, representante en Cuba de la citada marca.

Mr. Reave pasó pocos horas en esta ciudad, siguiendo viaje con dirección a Ciudad Méjico.

Le deseamos un feliz viaje.

SORPRENDENTE PRUEBA DE EFICIENCIA

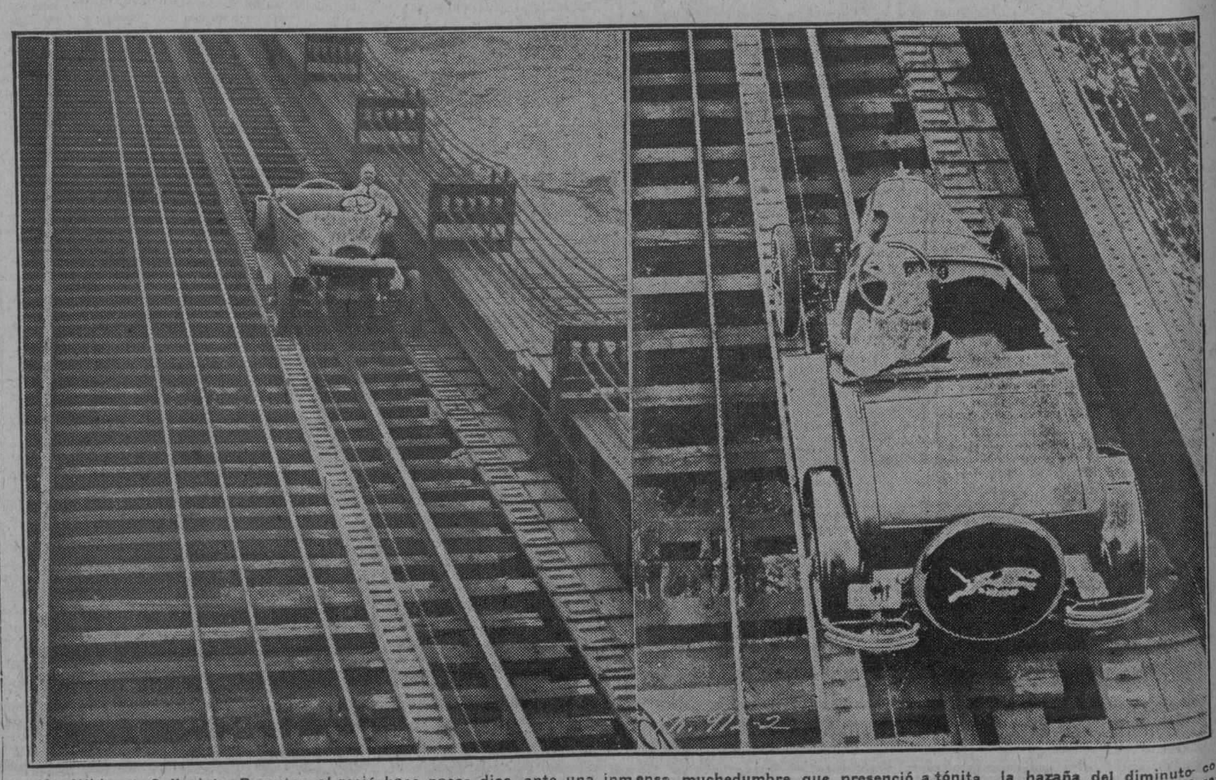

Un Whippet Collegiate Roarster ofreció hace pocos días, ante una inmensa muchedumbre que presenció atónita la hazaña del diminuto coche, que subió la pendiente del ferrocarril de Pittsburg que tiene 37.1/2 grados por ciento, de inclinación en un largo total de 850 piés en 46 segundos. Más tarde el Whippet descendió la misma pendiente confiado solamente a sus frenos en las 4 ruedas.

ANUNCIESE EN EL "DIARIO DE LA MARINA"

M.E.C.D. 2016

AUTOMOVILISMO Y AVIACION

EL ENGRASE AUTOMATICO DE LOS DISTINTOS ORGANOS DEL CHASSIS

Lubricación primitiva. — Desarrollo y Progreso de la Lubricación como necesidad para el desarrollo de los motores de alta velocidad

EL ENGRASE AUTOMATICO

Si nos remontamos a los comienzos de la construcción del automóvil, habremos de reconocer que ninguno de sus órganos era engrasado automáticamente. El cilindro del motor, que generalmente se hallaba en posición horizonta, se lubricaba por medio de un cuenta gotas. La cabeza de biela, como la de las máquinas a vapor, era engrasada por el mismo procedimiento.

Respecto a la caja de velocidades, como sus engranajes estaban al descubierto, se recomendaba al conductor del vehículo de 1895 que antes de la partida al embadurnarse con un pincel recio empapado de grasa especial o de cauchú.

M. G. Pierrau, Vicepresidente del T. C. F., hacía a los "voituristes" propietarios de vehículos de petróleo, las siguientes recomendaciones:

"**La víspera.** Limpiad y engrasad las cadenas. Tomad un cepillo recio como el que emplean los cocheros para engrasar los cascos de los caballos; empapadlo abundantemente de petróleo y cepillar enérgicamente las cadenas; después, por medio de un frasquito, untad de aceite cada articulación de las mallas, o, mejor aún, con ayuda de un pincel cubridlas de sebo fundido.

Poned una cucharada de aceite en cad auna de las cajas de las patentes de las ruedas y en los ejes de dirección si vuestro vehículo está provisto de ellos. Poned aceite abundante en el movimiento diferencial: la envcitura que lo contiene debe llenarse en una tercera parte; lo

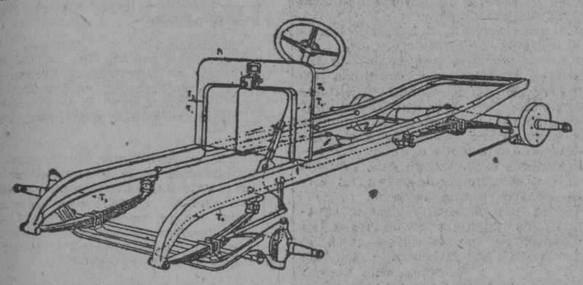

Esquema de instalación de un sistema de engrase central sobre un chasis. (R) Depósito central. (T) Canalizaciones distribuyendo el aceite a las distintas articulaciones del chassis.

"mejor" no es enemigo del "bien", sobre todo cuando se trata de este órgano delicado, al que es preferible demasiado aceite que escasearselo, etc etc.

Antes de partir proveed de grasa amarilla los vasos de bronce hasta dos terceras partes aproximadamente, revisándolos, aseguraos de que se hallan en su muesca; si no estuviesen, podrían perderles en el camino. Llenad de oleonafta el engrasador del motor, que se halla en la parte superior. Untad de aceite la orilla de los oulbutadores, a manivela de la puesta en marcha y su cadena, la corredera del cambio de velocidad, etc etc., y llenad los dos frasquitos".

Pasamos por alto las demás recomendaciones. Para seguirlas a la letra, el desgraciado "voituriste" indudablemente estaba obligado a empezar su trabajo cuarenta y ocho horas antes de emprender la marcha con su vehículo.

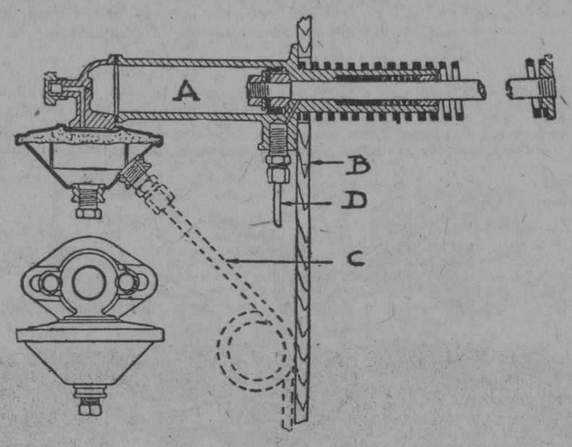

Aparato para el engrasaje central. (A) bomba. (B) tablero, (C) canalizaciones para repartir el aceite, y (D) conducto para alimentar la bomba.

Pero los tiempos han cambiado. El primer órgano por medio del cual se efectuó automáticamente el engrase, fué el motor. Las piezas móviles fueron contenidas en un cárter. Después se construyeron motores a régimen de rotación elevada, en los cuales el engrase llenaba un papel capital. Entonces fué cuando aparecieron los motores de engrase bajo presión.

Todos los conductores saben en qué consiste este modo de engrase del motor. Se vierte en un orificio de llenar el cjrter hasta un nivel determinado, y se recorren milares de kiómetros sin ocuparse de nada.

Lo mismo ocurrió con la caja de velocidades. Se empezó por encerar los piñones en un cárter restañado, que se llenaba de grasa consistente. Después se abandonó la grasa para substituirla por el aceite y actualmente la caja de velocidades no es , para el conductor, mayor objeto de preocupaciones que el motor, en lo que afecta al engrase.

Para la parte posterior, en los vehículos de construcción reciente el engrase de los engranajes se halla prácticamente resuelto.

Actualmente, todos los órganos en movimiento permanente en un vehículo automóvil están contenidos en cárters y engrasados automáticamente.

Restan las articulaciones del chassis: los ejes de resortes y gemelas, las espigas de dirección, las rótulas de dirección, etc., para las cuáles el problema del engrase continúa sin solución satisfactoria.

Al principio se adoptó un engrasador llamado "stuffer". Se compone de una pequeña vasija llena de grasa, fijada a la extremidad del eje de engrase. Un casquete asimismo provisto de engrase roza con ella. Dando la vasija algunas vueltas, se obliga a la grasa a penetrar al interior de un canal abierto en el eje, el cual conduce el lubrificante a los sitios donde se produce el roce.

Hace algunos años se substituyó el engrase por "stauffer" por el engrase bajo presión. El principio sigue siendo el mismo, pero la grasa es enviada a los órganos bajo fuerte presión por medio de una bomba a mano. Este sistema es adoptado actualmente en la mayor parte de los chassis modernos.

El engrase ideal de las articulaciones del chassis debería ser realizado como la lubrificación de los órganos del motor o de la caja de velocidades, haciendo intervenir la acción del conductor a intervalos lo más largos posible.

Es lo que se ha obtenido por el **engrase central** (figura 1). Este aparato contiene en principio un depósito único, de donde parten canalizaciones flexibles o cambiables, que conducen a todos los puntos que precisa engrasar. Generalmente, el

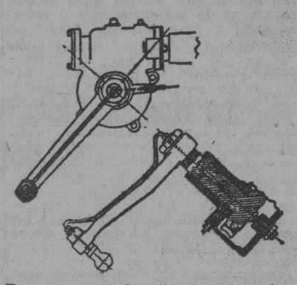

Engrase central aplicado a la caja y unión de la dirección.

aceite es enviado del depósito central a las canalizaciones por medio de una bomba de mano. Cada vez que se hace maniobrar la bomba, llegan algunas gotas de aceite a las articulaciones (figura 2).

Aunque este sistema de engrase sea más perfeccionado que el antiguo procedimiento, no obstante no es el ideal.

En efecto, es imposible realizar, por este medio, un engrase contínuo de las articulaciones. Un ingeniero francés acaba de descubrir el medio de asegurar la circulación del aceite desde el depósito central hasta los distintos puntos a lubricar, sin hacer una presión sobre la superficie del aceite. Para resolver el problema ha utilizado los fenómenos de capilaridad.

Veamos ahora la forma como el problema ha sido solucionado.

Si se coloca un líquido en un tubo de una muy reducida sección, dicho tubo (etimológicamente, un tubo capitar tendría el diámetro de un cabello, prácticamente puede ser bastante mayor) se observa que el líquido se disemina instantáneamente sobre las paredes del tubo y forma una columna de determinada altura. Si este tubo, abierto a las dos extremidades, es colocado verticalmente, el líquido, en lugar de correrse por la parte inferior permanece suspendido en el tubo en una determinada extensión que depende de la tensión capilar del líquido. Este mismo experimento puede ser hecho con materias textiles.

Las paredes sólidas e indeformables del tubo capilar pueden ser constituídas por las fibras y los intérvalos que existen entre sí. Si se sumerge una mecha de algodón o simplemente un trozo de bramante poco torcido en el agua, se observa que el líquido sube rápidamente a lo lardo de la mecha, por encima de la superficie del agua contenida en el vaso, llegando muy pronto a humedecer la otra extremidad de la mecha. Si se obliga al líquido a abandonar la extremidad superior de la mecha, se crea una corriente ascendente continua. Este fenómeno es de una aplicación corriente.

Para no citar más que un ejemplo, haremos mención del mechero de las lámparas de petróleo.

Es este procedimiento el que ha sido adoptado en el nuevo sistema de engrase Aleyl.

Las canalizaciones están constituídas por un tubo de algodón barnizado de aceite de lino, análoga a las vainas protectoras que envuelven los cables de las canalizaciones eléctricas de los vehículos automóviles. Siendo el diámetro interior de este tubo relativamente grande, se introduce un hilo de una materia textil especial, que llena casi por entero el canal.

El aceite introducido a una de las extremidades del tubo se extiende lentamente sobre las paredes interiores, al mismo tiempo que se infiltra en la mecha y se encamina bastante rápidamente hacia la otra extremidad de la conducción.

Este sistem de engrase es, pues, poco complicado. Contiene un depósito central colocado preferentemente sobre el alero del vehículo, al interior de la capota. Del fondo de este depósito parten las canalizaciones que acabamos de describir y que se dirigen a todos los sitios que deben ser engrasados (véase figura 3).

A pesar de la sencillez de este sistema ha sido preciso construir, no obstante, sistemas de ramales y proveer de tornillos regularizadores de gasto determinado, que permiten llegar a cada extremo la cantidad de aceite extrictamente necesaria.

Digamos algo respecto a la forma como están establecidas estas canalizaciones. Presentando los tubos de algodón cierta fragilidad, se les protege introduciéndoles en una vaina metálica flexible.

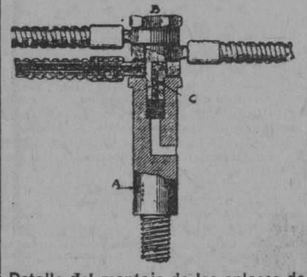

Detalle del montaje de los enlaces de los tubos conduciendo aceite.

A la extremidad de cada vaina se ha fijado un enlace, del cual permite formarse una idea la figura 4. Esta pieza consiste en un anillo plano, que termina en una parte cilíndrica, al interior de la cual se fija la vaina del tubo de engrase. Una ranura practicada al interior del enlace permite al aceite penetrar al canal central. Esta pieza se coloca a la extremidad del perno de engrase, al que se halla supeta por medio de un tornillo regulador atravesado por un corte central que desemboca lateralmente. Este corte está provisto de una mecha (véase la figura 4). El aceite penetrará al interior del tornillo regulador, humedecerá la mecha y saldrá gota a gota a su extremidad. El desgaste está reglamentado por la presión más o menos fuerte del algodón en el canal del tornillo.

Han sido previstos tres tipos de tornillos reguladores de longitud distinta, permitiendo realizar tres especies de montajes a la extremidad de las vainas. Si una canalización termina en una articulación, se utilizará un tornillo corto. Si continúa, se coloca un tornillo un poco más largo, que permite establecer dos enlaces, el enlace del conducto de llegada y el del conducto de salida. Finalmente, con un tornillo

Continúa en la PAG. 29)

P. W. Litchfield

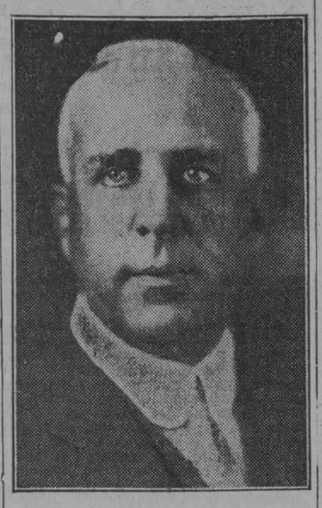

Con fecha 10 de enero se reunió la Asociación de productos de goma de los Estados Unidos de América, para una conferencia en la ciudad de New York.
El señor P. W. Litchfield, Presidente de la "Goodyear Tire & Rubber Company", fué electo presidente da la asociación, siendo este puesto de suma importancia y de responsabilidad, ya que dicha Asociación controla todo lo concerniente a productos de goma en los Estados Unidos.

COMANDANTE STUDEBAKER

"25,000 Millas en menos de 23,000 Minutos"

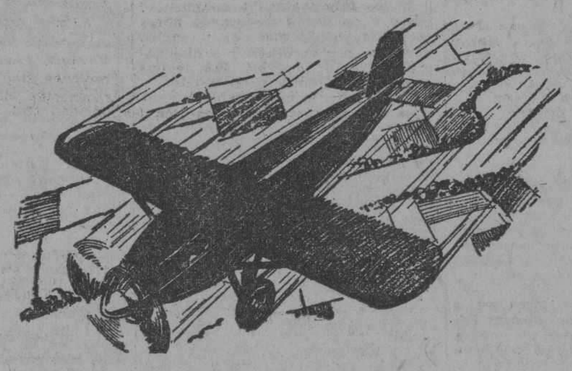

Lindbergh tendría que multiplicar su salto por ocho para igualar la distancia.

Puede que a usted no le interese mucho la gran velocidad que alcanza y sostiene durante largo tiempo el Comandante; pero sí le interesa un automóvil que esté construído en tal forma que pueda dar una vuelta alrededor del mundo con una velocidad media mayor de una milla por minuto, sin ser reparado. (Tales condiciones dan el máximun de seguridad).

Maneje uno de los compañeros del Comandante, estrictamente de serie, que bajo los auspicios del American Automobile Association recorrió las 25,000 millas en menos de 23,000 minutos.

Cuando se siente en el timón podrá saber por qué el Studebaker posee ahora todos los records de resistencia y velocidad en carros de serie, sin tener en cuenta el tamaño y precio.

Venga hoy mismo a que le hagamos una demostración sin compromiso alguno.

METROPOLITAN AUTO CO.
PRADO 45

STUDEBAKER

¡¡Dad al César lo que es del César!!

Chrysler

27 lugar en 1924.

18 lugar en 1925.

9 lugar en 1926.

4 lugar en 1927.

y en 1928... Oro.

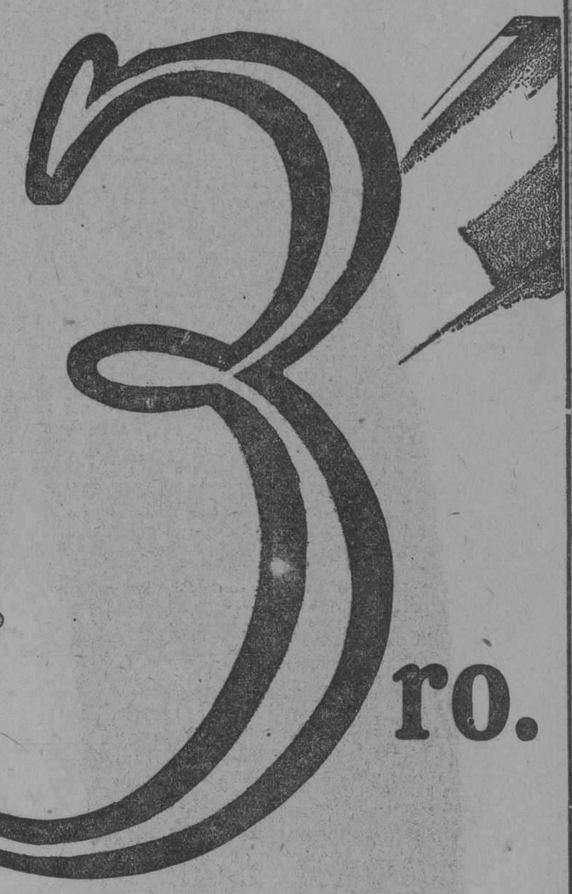

Chrysler tercero en volumen total de ventas en 1928.

Un automóvil puede "estar de moda" por un año; pero cuando año tras año aumenta la aceptación del público, deja de ser "moda" y es muy lógico reconocimiento de su alto valor, en cuatro años CHRYSLER se ha elevado al 3er. lugar entre los máximos fabricantes del mundo.

Imperial Automobile Company

AVE. DE LA REPUBLICA 99 B. TELEFONO A-2356.

Aún la persona que piensa horas enteras antes de comprar una goma, selecciona la cámara en un mero instante. Es cierto que el artículo de mayor costo merece más atención; sin embargo la cámara—ya que forma una parte integral de la goma—es igualmente importante. El automovilista que conoce este hecho tiene el cuidado de usar Cámaras Goodyear.

GOODYEAR

M.E.C.D. 2016

AUTOMOVILISMO Y AVIACION

POR FERNANDO LOPEZ ORTIZ DIRECTOR DE EL AUTOMOVIL DE CUBA

From a photo taken on Miami Street Road

Pase un año nuevo feliz, manejando un ERSKINE SIX

En la arrancada salga siempre primero en un Erskine. Este carro tiene velocidad suficiente para mantener la ventaja que usted saque en la salida.
Tiene una aceleración sin paralelo en los carros de su tipo.

Posee sobrada potencia para subir cualquier loma por pendiente que sea.

Es un carro fabricado especialmente para andar por las calles de mucho tránsito. Obedece al menor golpe de timón y es muy estable en caminos malos. Es muy fácil de estacionar en cualquier lugar por pequeño que sea y para en el instante, gracias a los excelentes frenos mecánicos en las cuatro ruedas.

El Erskine Six tiene una marcada superioridad en su sólida construcción y belleza de líneas, colores delicados, vestidura toda de piel y muchos otros detalles que hacen de este carro algo especial para aquellas personas que desean comprar un automóvil de bajo precio.

Venga hoy mismo a que le hagan una demostración y se convencerá.

El Sr. Urbano del Real, apoderado de la Fábrica "Ron Bacardí",

DICE:

Cuando guío mi Erskine Six, puedo mantener la velocidad que deseo. No importa que haya mucho tránsito; pues tengo la seguridad de que puedo parar el carro cuando lo desee.

Ciertamente me preocupa muy poco la congestión del tránsito de hoy día, cuando guío un Erskine.

STUDEBAKER

METROPOLITAN AUTO CO.

PRADO NUM. 45

EL DISCURSO PRONUNCIADO POR MR. FIRESTONE EN LA JUNTA ANUAL DE LOS ACCIONISTAS CAUSO AGRADABLE SENSACION

EL ESTADO PROSPERO DE LA COMPAÑIA HA QUEDADO DE MANIFIESTO DESPUES DE PRESENTARSE EL BALANCE ANUAL, HABIENDOSE ORDENADO UN DIVIDENDO EXTRA

En la junta anual de Accionistas de la Compañía Firestone, el Presidente y fundador de la Compañía en elocuente discurso hizo un resúmen de las negociaciones efectuadas durante el pasado año, demandando el estado próspero y floreciente de la compañía.

Este año ha sido no sólo el de más utilidad en la historia de la Compañía Firestone, sino que, aseguro, ha sido el mejor año. La organización de la Compañía ha sido grandemente fortalecida, y hemos colocado los cimientos, en los cuales estableceremos nuestros rápidos y crecientes negocios, que me alientan en la confianza que continuaremos progresando bajo una base firme y utilitaria—dijo Mr. Firestone.

Nuestras ventas comerciales en Mil Novecientos Veinte y seis, aumentaron en un 20 por ciento sobre las de Mil Novecientos Veinte y Cinco, y me regocija el comunicarles que nuestras ventas este año han aumentado en un 30 por ciento sobre las del año pasado.

En 1926, organizamos un departamento para la promoción de mejores negocios y servicios por los distribuidores y agentes, el cual facilita planes y métodos para afianzar a los agentes facilitándoles el modo de establecer estaciones de servicio, o para reconstruir sus actuales establecimientos, logrando así inmejorables estaciones de servicio. Hemos igualmente montado un sencillo y eficiente equipo de reparaciones, y hemos instalado miles de éstos entre nuestros clientes, que les facilita en prestar mejor,más rápido y económico servicio en la reparación de las gomas.

Estos han aumentado sus negocios con exceso, y los distribuidores de "Firestone" son el porta-estandarte dentro de su comunidad.

La venta de gomas de casas que venden por correspondencia según catálogo. y las especiales gomas de marcas inciertas, han aumentado en el pasado año, y está ocasionando una seria competencia a nuestros consumidores.

Nos hemos visto por consiguiente obligados a agregar este año dos nuevos tipos de goma, la "Courier" y la "Airway", a precios y calidad que permitan a nuestros consumidores afrontar dicho sistema de venta por correspondencia según catálogo. y toda competencia de marcas desconocidas de gomas; y como nosotros, ni vendemos a casas que venden por correpondencia según catálogo, ni fabricamos gomas de marcas especiales para los así llamados distribuidores que pueden competir con sus productos inferiores, contra el distribuidor que representa una marca de calidad y quién está dando servicio eficaz en goma, si no que. vendemos todos nuestros productos solamente por conducto de nuestros distribuidores reconocidos; la franquicia de Firestone el de gran valor, y usualmente obtenemos el mejor agente para nuestras gomas en cualquier localidad.

Durante el año hemos hecho grandes desembolsos en edificios, en la instalación de nuestro más moderno equipo y el más eficiente, para la fabricación de gomas. los cuales han aumentado nuestra capacidad. Sin embargo la demanda por nuestras gomas está aumentando rápidamente, y nos vemos precisados, y es necesario aumentar nuevas provisiones, para tener aún mayor capacidad para Mil Novecientos Veinte y Ocho.

Durante algunos años hemos estado considerando la construcción de una fábrica de gomas en la costa del Pacífico, y durante el pasado año compramos un terreno inmejorable en Los Angeles. Está situado en la parte Sur de Los Angeles, en la línea directa hacia le bahía de Los Angeles. Prestándonos de ese modo facilidades de embarque por ferrocarriles y vapores.

Ya están terminados los planos para la nueva planta, los contratos han sido adjudicados para la construcción del edificio y su equipo; la tierra ha sido removida hoy con la ceremonia y festejos llevados a cabo por la Cámara de Comercio de Los Angeles, y las Autoridades de la Ciudad, los cuales, nos facilitan toda su cooperación y ayuda para establecer nuestra fábrica en Los Angeles.

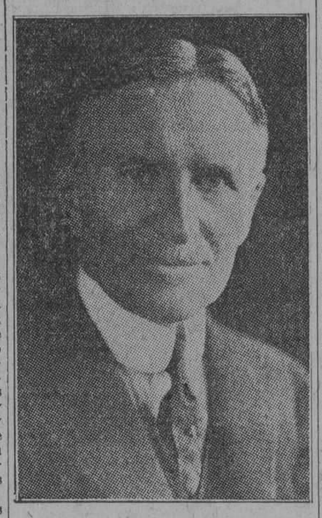

HARVEY S. FIRESTONE

Tenemos esperanzas que nuestra fábrica en Los Angeles empiece a funcionar en Mayo o a más tarde en Junio.

Nuestras ventas de exportación han sido excelentes, y hubo un aumento en ventas por piezas de un 100 por ciento en este año sobre el año pasado.

Una parte de nuestra exportación ha sido llevada a cabo por nuestra fábrica del Canadá y nos vimos precisados a aumentar su capacidad en un 60 por ciento.

Ahora nos vemos frente a una tarifa de un 33 y un tercio por ciento de derechos sobre gomas americanas, y un 22-5|9 por ciento de derechos sobre las gomas del Canadá que se embarquen para la Gran Bretaña. Estos crecidos derechos nos cohiben en seguir facilitando nuestras gomas a las Islas Británicas sin grandes pérdidas, y la Junta Directiva de esta Compañía está estudiando y revisando planes, para la construcción de una Fábrica en Inglaterra.

La Compañía de gomas Xylos produjo y vendió 47.000,000 de libras de caucho reclamado en este año, que un gran aumento sobre el año anterior. Han tenido una utilidad muy satisfactoria, pero creo que ha sido de más valor a la industria gomera, en facilitarle un material adecuado para la manufactura de muchos artículos de goma, sustituyendo así la demanda de goma cruda, para que pudiese ser adquirida en un precio razonable, para la fabricación de gomas de alta calidad.

Nuestras plantas de limpieza y refinamiento de la goma cruda en Singapore, así como sus almacenes, reportan inmensas ventajas a la Compañía puesto que la goma cruda es obtenida por la Compañía en los mercados primitivos directamente de los cultivadores, por nuestras diez oficinas de compras, y embarcadas a nuestra Planta en Singapore para su limpieza y refinamiento, o inmediatamente embarcada para Akron.

La acción restrictiva Británica sobre la goma, no es sólo la causa principal para el alto precio del caucho sino que se aprovechan los especuladores, causando grandes fluctuaciones en el precio del caucho.

Londres tiene en la actualidad, 66.000 toneladas de caucho almacenadas. Las estadísticas demuestran que nosotros recibimos, ayer cantidad de caucho que lo que consumimos. sin embargo, en los últimos 3 meses el precio del caucho ha subido de 33 y medio centavos a 41 y medio centavos, o séase un aumento de 22.2 por ciento. Sin embargo la producción va rápidamente en aumento en los territorios fuera del área restrictiva Británica, y el uso inmediato de caucho reclamado para productos que no necesitan caucho virgen, aumentará suficientemente la provisión de caucho virgen, de modo que la restricción será menos seria para la industria de goma.

El desarrollo de las siembras en Liberia. en las plantaciones de la Compañía Firestone ha sido lo más satisfactorio y obtendrán sobre quince mil acres de siembra en este año, que arrojarán sobre 1.500.000 árboles en producción dentro de cinco años. Continuamos sembrando y desarrolando nuestras haciendas con toda rapidez y en condiciones económicas consistentes. y esperamos que dentro de breves años, tendremos plantaciones que nos proporcionarán la mayor parte de nuestras necesidades, y que creemos será uno de los más valiosos caudales de la Compañía Firestone.

Hemos obtenido al terminar el año. y a bajo costo el mayor y más moderno telar para la fabricación de gomas de cuerdas que existen en el mundo. Está situado en New Bedford, Mass, y conocido bajo el nombre de "El Telar Manomet" construído por William Whittman. Contiene trece acres de capacidad en su base y 118.200 ejes. Esta planta unida a nuestra planta de Fall River nos proporciona suficiente capacidad para la fabricación de todo nuestro material de cuerda. De esta manera nuestra posición será igualmente favorable con nuestro material de cuerda como con el caucho, es decir. nos permite abastecer de gomas a nuestros clientes directamente, por conducto de las ciento cuarenta y nueve sucursales y almacenes con solo una utilidad del material crudo al distribuidor.

Les comuniqué a ustedes el año pasado sobre nuestras grandes compras de algodón a precios más bajos que el costo de producción. Esto, nos ha ayudado mucho durante el pasado año, y seguirá igualmente en el presente.

Contiuaremos con nuestras táctica de operar nuestras plantas en el invierno tan cerca de la capacidad mayor que podamos. Esto hace necesario el almacenar gomas. Hemos hecho un esfuerzo especial en este año para conseguir contratos anticipados para la primavera, y surtir a nuestros distribuidores lo más que podamos.

Sin embargo la dificultad en este año ha consistido, en que existen tanto tamaños y tipos de gomas, que ocasionan un problema más difícil para la manufactura y su distribución.

Ya les he expuesto, que hemos tenido un año excepcionalmente bueno Creo que la perspectiva para el entrante año es buena, y voy a recomendarle a la Junta Directiva que acuerden un dividendo especial de 2 pesos por acción para los accionistas inscriptos en fecha 20 de Diciembre de Mil Novecientos Veinte y Siete, pagaderos en Enero 3 de 1928.

Esto les proporcionará a los poseedores de acciones comunes ocho pesos por acción por el pasado año, e igualmente me permito recomendar a la Junta Directiva que aumenten también el dividendo por el primer trimestre del año entrante de $1.50 por acción a $2.00, y así las acciones comunes producirán $8.00 por acción al año.

LA TEORIA DEL MOTOR DE SEIS CILINDROS

Principales características de una unidad de fuerza que se popularizará más que nunca en 1928.

Pueden buscarse los comienzos de la era de popularidad del tipo de motor de seis cilindros, al menos por lo que se refiere a los coches europeos de mediano precio y de regular fuerza, en la exposición de automóviles celebrada en el Olympia hace dos años, en octubre de 1925. La introducción de esta clase de motores se acentuó algo más en la exhibición del año pasado. donde se presentaron unos treinta chassis nuevos con motor de seis cilindros, pero el paso decisivo no se ha dado hasta publicarse los programas de construcciones para 1928. La mayoría de los nuevos chassis presentados podrán comprarse a precios bastante reducidos, siendo el modelo más popular aquel cuya fuerza no pasa de 16 a 18 caballos, que tiene una cilindrada de dos a dos y medio litros, siendo la superficie de contacto de los pistones de 65 a 70 milímetros y el diámetro del eje de articulación de los piñones de 105 a 115 milímetros.

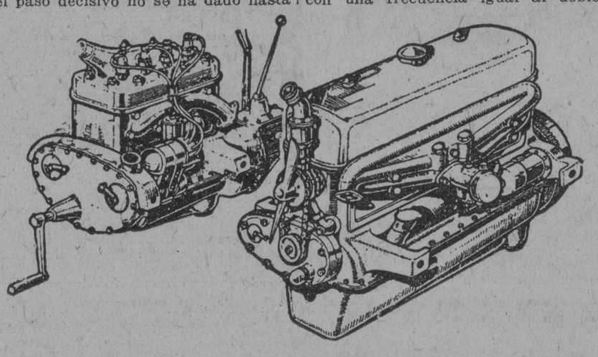

Dos tipos notables de motor para 1928: el 7-9 c. v. "cuatro" y el 2-3 litros "seis" de 15-18 c. v.

LAS CAUSAS DE LA POPULARIDAD DE SEIS CILINDROS

Son numerosas las razones que han proporcionado esta popularidad al indicado tipo de coche. Al mismo tiempo que se expansiona el automovilismo, va incrementándose la cifra de los automovilistas que sabiendo conducir bien un motor de cuatro cilindros buscan todavía algo mejor, y a este criterio selectivo parece obedecer principalmente la continuada demanda de coches de 16 a 18 caballos con motor de seis cilindros, puesto que con ellos debe conseguirse una flexibilidad en el motor, una carencia de vibraciones y una facultad de aceleración, que no hay posibilidad de obtener ni en el motor de cuatro cilindros dos pistones giran hacia abajo cuando los otros dos se muevé nhacia arriba, a pesar de ello, debido a que el movimiento de los pistones va controlado por el del cigüeñal y la biela, no se consiguè un perfecto equilibrio. En el punto muerto, los pistones que están en lo más alto ejercen un impulso más pesado que los que están en la parte inferior, y en la mitad del recorrido también se hallan, en cierto modo, desequilibrados. Los resultados, en el motor, son una tendencia a la vibración con una frecuencia igual al doble de la velocidad de las revoluciones del cigüeñal.

La gran ventaja del tipo del motor de seis cilindros es que, en cualquier posición que se hallen los pistones, siempre se equilibran los unos a los otros, siendo infinitesimales las pérdidas de fuerza por desequilibrio en los puntos peores del ciclo. Para conseguir tales resultados es preciso acoplar los esfuerzos del cigüeñal de una manera especial, distribuyéndolos en un ángulo de 120 grados entre sí.

Puede nemplearse distintas combinaciones para la inflamación de la carga en los cilindros, pero la más frecuente, numerando los cilindros de 1 a 6, sigue este orden: 1, 5, 3, 6, 2. 4. El ruptor de la magneto se conecta a las bujías en la forma apropiada.

VELOCIDADES DE LA MAGNETO

Es oportuno indicar que la magneto ordinaria de motor de seis cilindros debe girar a una velocidad superior en el 50 por 100 a la que sería necesaria para el motor de cuatro cilindros. Una magneto de construcción corriente produce dos chispazos por cada revolución de la armadura y, por consiguiente, en un "seis" tiene que funcionar a vez y media de la velocidad del cigüeñal, mientras que un cuatro cilindros girá con la misma velocidad de éste. De esta forma, al ser el régimen del motor de seis cilindros 1,200 revoluciones por minuto, el volante girará a 600 revoluciones y la magneto estará en 1.800 revoluciones.

Como la mayoría de los motores de seis cilindros son susceptibles de proporcionar mayores velocidades de la indicada en el cigüeñal, la magneto se halla en una situación difícil; pero con la ayuda de accesorios modernos podrá salir del apuro que la proporcionan estas innovaciones. Además , se están empezando a fabricar magnetos que dan cuatro chispazos por revolución, y que solo necesitarán una velocidad de dos tercios de la del cigüeñal.

Volviendo a la cuestión de las vibraciones, a pesar del excelente equilibrio intrínseco del motor de seis cilindros, la circunstancia de que sea considerablemente más largo que el de cuatro cilindros de la misma capacidad no deja de tener sus inconvenientes. Contando con que se empleen "carters" rígidos, preferiblemente fundidos en bloque

Dos pistones de un "cuatro cilindros" tienen, aproximadamente, el mismo peso que tres pistones de un "seis" de una capacidad semejante. Las partes individuales de un "seis" son, por tanto, más ligeras y la fuerza de inercia correspondiente más reducida

con los cilindros, y que se utilice un número adecuado de cojinetes, no es difícil de conseguir un cigüeñal con la suficiente dureza para imposibilitar cualquier desviación; pero es más difícil prevenirse contra los esfuerzos de torsión producidos por la acción de las explosiones. En ciertas velocidades, esta tendencia puede coincidir con el momento natural de las vibraciones del cigüeñal, lo que originaría una vibración mucho más fuerte.

En los grandes modelos del motor de seis cilindros se emplean generalmente amortiguadores de las vibraciones del cigüeñal para corregir esta tendencia, pero en motores de una capacidad inferior a los dos litros y medio se cree que no son del todo precisos esos amortiguadores. Ello significa que el cigüeñal de un motor pequeño puede construírse tan sólidamente como para asistir el período de vibraciones además del movimiento normal de las revoluciones de su régimen.

Cuando se utiliza un amortiguador, consiste generalmente en una combinación de discos acoplados al piñón del cigüeñal, siendo su acción completamente distinta de la que ejercería un volante auxiliar, por lo que es importante hacer una distinción entre los dos. La adición de un volante solo podría causar un efecto parecido al de aumentar el peso sobre los resortes del coche; haría más difícil la perturbación de las fuerzas al comenzar las oscilaciones pero una vez que se produjeran éstas, podría llegar hasta aumentarlas.

LA ACCION DE LOS AMORTIGUADORES

El amortiguador de vibraciones produce un efecto muy similar al del otro amortiguador que comunmente se emplea en la suspensión de los coches. El disco exterior del amortiguador tiende a girar a una velocidad constante, con lo que cuando el cigüeñal empieza a girar torsionalmente, retrasado o adelantado en relación con ese disco, se produce un rozamiento en los dêmás que hace que se reduzcan todos los restantes movimientos.

La suavidad, que ha de ser la característica del motor de seis cilindros, podría desvanecerse fácilmente si hubiese algo que trastornase los impulsos inflamatorios. Por eso, las averías de las bujías y las intermitencias de los chispazos se haceen sentir con más intensidad de lo que se acostumbra en los motores de cuatro cilindros, no obstante que en el motor de que estamos tratando sean más los cilindros que están en función, simplemente porque como el "seis" anda generalmente con tanta suavidad, cualquier ligera perturbación resulta acentuada por contraste.

Aparte de las averías de poca importancia, tales como el engrasamiento de una bujía o el desarreglo de una válvula, la principal causa de perturbación en el motor de seis cilindros reside en los defectos del sistema de distribución, precisamente lo que ha dado motivo a graves preocupaciones para muchos constructores, antes de que realizaran definitivamente el nuevo modelo. Parece que, cuando ha sido posible, todos los esfuerzos se han encaminado hacia la utilización de un solo carburador, porque es lo más sencillo; pero en algunos coches se ha seguido un sistema "duplex", quedando encargado cada uno de ambos elementos de tres cilindros. La idea de emplear dos carburadores enteramente separados ha sido desechada, excepto para los modelos de carreras.

DISTRIBUIDORES DE ADMISION

La utilización de la mezcla de un solo carburador exige el empleo de un ndistribuidor exterior de admisión, ya que no es posible utilizar los pasos de fundición. Debido a la extensión del distribuidor, invariablemente el sistema más práctico es montar adjunto el distribuidor del escape, con el objeto de procurar el mayor calentamiento del sitio donde se deposita la mezcla del carburador. La construcción de los distribuidores difiere mucho en las distintas marcas de motores, pero la tendencia general es producir para cada cilindro no solo el mismo peso de mezcla, sino también la misma calidad.

Es sabido que el carburador no produce gas, sino una corriente de aire que arrastra cierto número de partículas de gasolina en suspensión, con lo que los remolinos del aire pueden hacer que se acumulen esas partículas en algún sitio de la tubería, y ser el resultado la falta de alimentación de algún cilindro, porque sólo le entraría aire con escasas partículas de esencia en suspensión. Para evitar esa dificultad es para lo que se construyen los distribuidores con sección cuadrada y con pasos en ángulo recto.

Los distribuidores pueden clasificarse según el número de pasos que alimentan. El sistema primitivo es el que sitúa cada válvula de admisión en un paso independiente, y tiene seis pasos en total. Otro sistema coloca dos válvulas adyacentes en el mismo paso, lo que puede efectuarse por dos procedimientos: este sistema suele ser de tres y cuatro pasos.

ACOPLAMIENTO DE LAS VALVULAS DE ADMISION

En el sistema de tres pasos, las válvulas de admisión de los cilindros 1 y 2, 3 y 4 y 5 y 6, están encerradas juntas y van alimentadas por un distribuidor de tres conductos, siendo más conveniente esta disposición cuando se utiliza un cigüeñal de cuatro cojinetes. En el sistema de cuatro pasos, los cilindros finales, 1 y 6, se alimentan independientemente, y las válvulas de admisión de los cilindros 2 y 3 y 4 y 5, están acopladas en el mismo conducto.

Puede comprobarse cómo este aspecto de la distribución ejerce una considerable influencia sobre el consumo de combustible. Si existe tendencia en uno o más cilindros a recibir una mezcla más débil que en los restantes, la preparación suministrada por el carburador resultará desigualmente rica en sustancias explosivas. En principio, esto ocasiona una considerable pérdida de esencia.

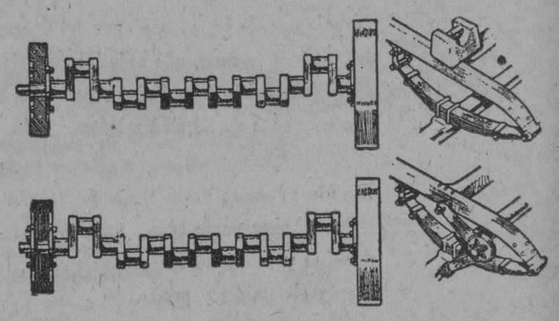

Una comparación fácil: añadir otro volante al cigüeñal es lo mismo que aumentar la carga a una ballesta, y el volante adicional acciona contra las vibraciones y los efectos de torsión de igual manera que el amortiguador.

Hay muchos que creen que el consumo de esencia de un motor de seis cilindros es necesariamente más elevado que el de un cuatro cilindros del mismo peso y tamaño. Aunque

Continúa en la PAG. 29)

La Targa y la Copa Florio

La clásica Targa Florio tendrá extracrdinaria importancia en 1928.—

Los premios a adjudicarse en dicha carrera ascienden a 430,000 liras..

La Targa Florio 1928, que este año como ya es sabido se disputará juntamente con la Copa Florio, promete revestir la importancia que ya es tradicional en esta carrera.

El secreto del éxito de la famosa prueba siciliana debe buscarse en el entusiasmo y actividad de sus organizadores y en el importe de los premios en metálico que en la misma se ponen en competencia; bajo este punto de vista la carrera de 1928 deja atrás a las disputadas, pues presenta un total de 430,000 liras de premios en metálico.

La inscripción de la futura Targa, que de disputarse el día 6 de mayo, ha de ser numerosa y son varias las casas que han comenzado a prepararse y algunos los conductores que ya han realizado pruebas sobre el circuíto. Entre ellos deben citarse los pilotos de "Steyr" entre los que se encontraban la condesa Margot von Einsiendel y el campeón alemán Huldriech Hensser.

Las 430,000 liras de premio se repartirán como sigue:

Los conductores femeninos tendrán 30,000 liras de premio a ellas reservadas (15,000 liras a la primera; 10,000 liras a la segunda y 5,500 liras a la tercera).

A la clasificación inter categorías van destinadas 130,000 liras (100,000 y la Targa Florio al primero, 20,000 liras y medalla de oro al segundo y 10,000 liras y medalla de plata al tercero). Además se reservan 30,000 liras para los pilotos independientes (20,000 liras al primero y 10,000 liras al segundo).

Se establecen clasificaciones independientes para cada categoría cuyo total de premios asciende a 210,000 liras. Las categorías que comprende la carrera son las siguientes. 1,1000 cc.; 1,500 cc.; 2 litros; 3 litros, 5 litros; 8 litros y más de 8 litros, adjudicándose en cada una de ellas los siguientes premios: al primero 15,000 liras; al segundo 10,000 liras y al tercero 5,000 liras.

Para los coches de menos de 1,000 cc. de cilndrada, se establece una clasificación especial, compatible con la de los 1,100 cc., con un total de 30,000 liras de premios (al primero 15,000 liras; al segundo 10,000 liras y al tercero 5,000 liras).

Los Grandes Premios de 1928

El A. C. de Francia quiere saber las marcas que han de disputar su Gran Carrera de 1928

No se tienen informaciones que pretendan asegurar el éxito de inscripciones que han de alcanzar los grandes premios automovilistas de la próxima temporada europea. La mayoría de constructores no han hecho públicos sus proyectos con respecto a dichas carreras y si algunas los han dado a conocer ha sido en general poco favorables al éxito de tales manifestaciones.

De las marcas que de un tiempo a esta parte se habían apartado de las pruebas de velocidad pura parece que solo el consorcio alemán Benz-Mercedes, está dispuesto a correr las carreras de 1928 y que a tal efecto está preparándose. En cambio de las marcas que corrieron esta temporada solo "Bugatti" ha dado a conocer su firme propósito de continuar corriendo, mientras que las demás ha anunciado su próximo descanso.

Ante un programa tan poco seguro, los directivos del A-C de Francia, que han pasado ya las consecuencias de una serie de Grandes Premios que pueden ser contados como verdaderos fracasos, están temiendo por éxito de 1928 y han hecho un llamamiento a los constructores pidiéndoles se sirvan indicar si tienen acordada su participación al Gran Premio de Francia.

El objeto de la pregunta no parece ser otro que dejar de organizar la carrera, caso de no presentar esta un probable interesante lote de inscriptos.

De los demás Grandes Premios Europeos no se tienen noticias, pero es probable se encuentren con las análogas dificultades que el Gran Premio de Francia. Sin embargo es de esperar que, tal como ha sucedido en las últimas temporadas, estas no sean tan agudas y que sean resueltas por los diferentes clubs con más fortuna que la que ha tenido el A-C de Francia en la organización de su Gran Premio los últimos años.

La otra prueba del calendario del A-C francés, parece que tiene el éxito asegurado. Lo Copa de la Comisión Sportiva, con su fórmula libre, (velocidad y consumo limitado), que ya triunfó el año pasado, presentará este año una cifra superior de inscritos a la que alcanzó en 1927, pues son muchos los constructores que han comunicado a la entidad organizadora su firme propósito de participar en dicha carrera.

LOS TECNICOS FRANCESES Y SU TRABAJO EN COMUN

LA PRIMERA REUNION DE 1928 DE LA SOCIEDAD DE LOS INGENIEROS DEL AUTOMOVIL

El miércoles dia 4 de febrero la Sociedad Ingenieros del Automóvil, celebrará su primera reunión de 1928 iniciando Henry Petit la discusión sobre "las tendencias actuales de la construcción automóvil".

Las cuestiones que se analizarán serán las siguientes:

Equilibrado del motor: Influencia de la forma del cigüeñal sobre las vibraciones, Cómo se equilibran prácticamente en la serie los órganos animados de movimiento alternativo. P. Pistones método de pesado e igualación de los pesos. Máquina de pesar bielas. Cigüeñal y volantes. Máquina para equilibrar cigüeñales. Máquina para equilibrar motores montados. Resultado de experiencias.

El programa es, pues, interesantísimo y están inscritos para intervenir en la discusión: Henry Petit (casa Salmson), Ziembiusky, Dufresne (Peugeot) y Behenod.

OTRO "BOLIDO" AMERICANO PARA BATIR EL RECORD DE VELOCIDAD

TENDRA TRES MOTORES DE 500 CABALLOS CADA UNO

En América, el famoso constructor White, ha construido en una de sus fábricas un automóvil de carrera, que está destinado a intentar el establecimiento de un nuevo record del mundo de velocidad, batiendo el del corredor inglés Segrave.

El nuevo coche tiene muchos puntos de contacto con el famoso "Sunbeam", llamad "Mistery", con el que Segrave estableció el record del mundo en Daytona Beach, con la única diferencia que, en lugar de 1,000 CV., rendirá 1,500, con tres motores de 500 CV. nominales cada uno.

EL PROBLEMA DEL EQUILIBRIO

Desde hace tiempo, la preocupación de los constructores de motores para grandes velocidades era combinar las partes movibles de los mismos de tal forma que las fuerzas originadas resultaran equilibradas entre sí, y que su presencia no se hiciera notar por las vibraciones del motor, que posiblemente serían trasmitidas al bastidor y a la caja del coche. Actualmente, aun cuando

M.E.C.D. 2016

AUTOMOVILISMO Y AVIACION

POR FERNANDO LOPEZ ORTIZ DIRECTOR DE EL AUTOMOVIL DE CUBA

Un nuevo 8 Elcar, con todos los refinamientos y mejoras del coche moderno

Los modelos 8-78 presentados en el Salón de New York han causado muy buena impresión entre los automovilistas americanos

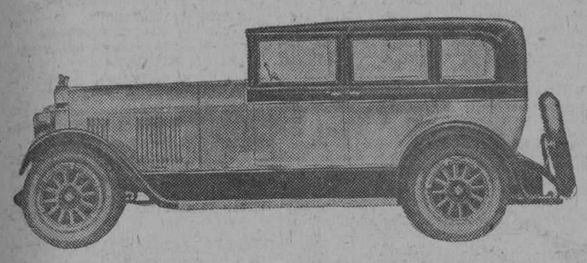

La fábrica Elcar Motor Co. se ha anotado un triunfo más en su historia que data desde el año 1873 fabricando vehículos de transporte. Este año en el salón automovilista de New York la fábrica Elcar presentó nuevos y lujosos modelos de 8 cilindros en línea que por su magnífico acabado, lujosos detalles y confort han merecido el aplauso unánime del inmenso público que invadió la hermosa Sala de la Exposición.

Un ocho en línea, cuatro puertas Sedan de cinco pasajeros, todo lujo y confort, sobre un chassis de 123 pulgadas de distancia entre ejes fué exhibido en el Salón, aquí ofrecemos una fotografía de este interesante modelo.

Su Agente en Cuba, el señor Jesús Silva se muestra muy optimista con respecto a estos nuevos modelos "Elcar".

SAM BROERS

Desde el viernes se encuentra en esta Ciudad el señor Sam Broers, Jefe de Exportación de la Firestone Tire and Rubber Co. de Akon. Ohio.

El señor Broes viene acompañado del señor F. P. Maguire Jefe del Departamento de Ordenes de la misma Compañía.

Una grata estancia le deseamos a estos distinguidos visitantes..

Los progresos de la empresa de Omnibus "Cuba"

Veinte lujosos carros inauguran mañana un servici oentre Puentes Grandes y el Vedado

El señor Luis García, Administrador General de la Empresa de Omnibus "Cuba S. A.", de la que es Presidente nuestro particular amigo el señor Francisco Penedo, nos invita atentamente a un ponche que dicha Empresa ofrece hoy a las once de la mañana en "Montmartre" a las Autoridades y a la Prensa.

Motiva dicho acto la inauguración de una nueva línea de ómnibus que empezará a funcionar mañana en las primeras horas, para el servicio de transporte de pasajeros entre la Ceiba (Puentes Grandes) y el Vedado, por Belascoaín.

Al expresado objeto, la Empresa "Cuba" ordenó la construcción de veinte magníficos ómnibus. que realizarán ese servicio con la regularidad y seriedad que tiene acreditadas esa Empresa, sin alterar la tarifa acostumbrada en todas sus líneas o sea 5 centavos el pasaje, con transferencia para las demás líneas de la Compañía y empresas cubanas mejor organizadas de la Habana.

El valor de esos carros, cuyas carrocerías han sido construidas en un afamado taller de esta ciudad, es de $100.000.00.

Felicitamos a la Empresa "Cuba" por la próspera marcha de sus negocios agradeciéndole la atención que con nosotros ha tenido.

Y desde luégo damos la enhorabuena a los vecinos de la populosa barriada del Vedado por esta nueva vía de comunicación de que disponen, bien a tono con la elegancia de la barriada.

Anúnciese en el "Diario de la Marina"

974.273 personas visitaron la Exposición Ford en Madison Square Garden la pasada semana

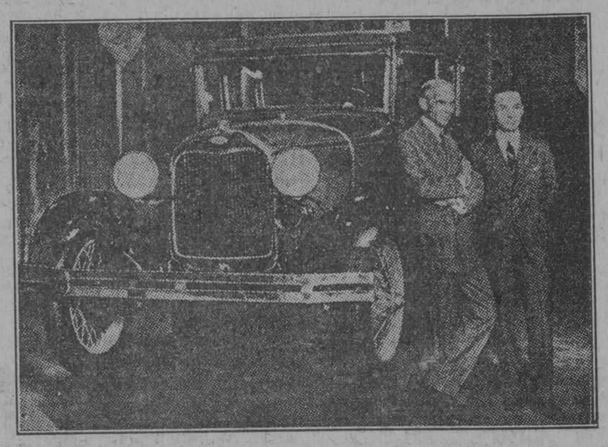

Henry Ford y su hijo Edsel en la Exposición Ford, recientemente clausurada en Madison Square Garden.

New York, Enero 21.— La Exposición Industrial de Ford celebrada en Madison Square Garden la pasada semana rompió todos los records establecidos en cuanto a afluencia de público se refiere.

Se estima que cerca de un millón de personas visitaron la Exposición durante la semana, este cálculo ha sido hecho por los empleados del Madison, acostumbrados a ver los salones completamente llenos durante la celebración de los diferentes eventos que allí se efectúan.

A las tres de la tarde del sábado 14 habian visitado la Exposición 974,278, debiendo observarse que que solamente faltaban 25,000 perlas siguientes notas fué el menos sonas y ese día, como se verá en concurrido hasta esa hora:

Lunes	91,403
Martes	224,433
Miércoles	206,145
Jueves	189,238
Viernes	153,306
Sábara (hasta las 3 p.m.)	109,748
Total	974,373

Cerca dse media noche del pasado sábado cientos de obreros trabajaban afanosamente en retirar los automóviles, camiones y aeroplanos que durante la semana se habian exhibido en el Madison para dejar el lugar en condiciones para celebrar la función de Boxeo anunciada para el siguiente día.

Bernardo Argüelles

El viernes pasado sufrió una delicada operación quirúrgica el señor Bernardo Argüelles, contador de la "Imperial Automobile Co.", y padre amantísimo del señor Waldo Argüelles, Cajero de la misma Compañía.

El estado de salud del señor Argüelles es relativamente satisfactorio a la hora que informamos.

Hacemos votos por su pronto y total restablecimiento.

Dos millones de Buicks en un año

Uno de los acontecimientos más interesantes de la industria automóvil durante el pasado año de 1927 fué la grandiosa cifra de producción alcanzada por la fábrica Buick. Dos millones de automóviles Buick salieron de las líneas de montaje durante el año, habiendo roto todos los records establecidos, hasta el día, para carros de alta calidad y precios.

INAUGURACION DE UNA LINEA DE

LUJOSOS OMNIBUS AL VEDADO

Con 20 Carros, igualmente confortables y capaces, por valor de $100.000.00

CONSTRUIDOS EXPRESAMENTE POR LA EMPRESA DE

OMNIBUS "CUBA" S. A.

Tipo del ómnibus construído por "Cuba" S. A. para una nueva línea que mañana, lunes, a las 5 de la mañana, empezará a dar servicio público.

CARROCERIAS CONSTRUIDAS EN CUBA POR OBREROS CUBANOS

ITINERARIO DE LA NUEVA LINEA

"PUENTES GRANDES - CERRO - VEDADO"

Saliendo de Puentes Grandes.—(Viaje de Bajada.)—Calzada Real de Marianao y Barreto (punto de partida.)—Calzada de Puentes Grandes, Calzada del Cerro (Máximo Gómez), Belascoaín (P. Varela), Neptuno (Zenea), Espada, San Lázaro (Ave. de la República), Calles L, 23, J, Línea (Wilson), 12, 7, 20, Línea y calle 18 (final del recorrido.)

Saliendo del Vedado.—(Viaje de Subida.)—Línea (Wilson) y 18 (punto de partida), 18, 7, 12, Línea, J, 23, L, San Lázaro (Av. de la República), San Francisco, San Rafael (General Carrillo), Belascoaín (P. Varela), Monte (Máximo Gómez), Cerro (Máximo Gómez), Calzada de Puentes Grandes y Real de Marianao, hasta Barreto (final del recorrido)

Servicio desde las 5 de la mañana hasta las 12 de la noche, cada 5 minutos

PRECIO DEL PASAJE: 5 CENTAVOS

Transferencias para cualquier lugar de la Ciudad.

Todos nuestros carros llevan conductor para mayor comodidad del pasaje.

Viaje en Omnibus "CUBA" S. A. EMPRESA CUBANA

REGULARIDAD CRONOMETRICA EN LA CIRCULACION DE NUESTROS CARROS

EL NUEVO Cadillac desafía toda descripción. Es sin duda el automóvil más elegante y más lujoso de todos, y también el que más se aproxima a la perfección mecánica ideal.

En él se han incorporado la fina calidad y la resistencia extraordinaria comprobadas por la experiencia acumulada en veinticinco años consagrados a la fabricación de automóviles finos. Sus hermosas y distinguidas carrocerías revelan la obra maestra del artífice. Sus elegantes contornos y finísimo acabado cautivan a las personas acostumbradas a lo mejor.

Las mejoras introducidas en el chasis afirman aún más la supremacía del Cadillac. El famoso motor de ocho cilindros convergentes a 90 grados (tipo V), adoptado por Cadillac desde el principio, se ha hecho ahora más potente, más rápido y más flexible que nunca. Los muelles reformados y la mayor longitud del chasis proporcionan una suspensión muy cómoda. El asiento graduable para el conductor es un detalle muy original del nuevo Cadillac. La construcción general del chasis muestra el grande esmero que se ha puesto hasta en los detalles más insignificantes.

En resumen, el nuevo Cadillac ofrece al automovilista todo el lujo y todas las comodidades que puedan desearse—cosas que ningún otro automóvil ha ofrecido antes.

Distribuidores:

ROSS CADILLAC COMPANY OF CUBA, S. A.

Avenida Washington (Marina) 12 — Habana

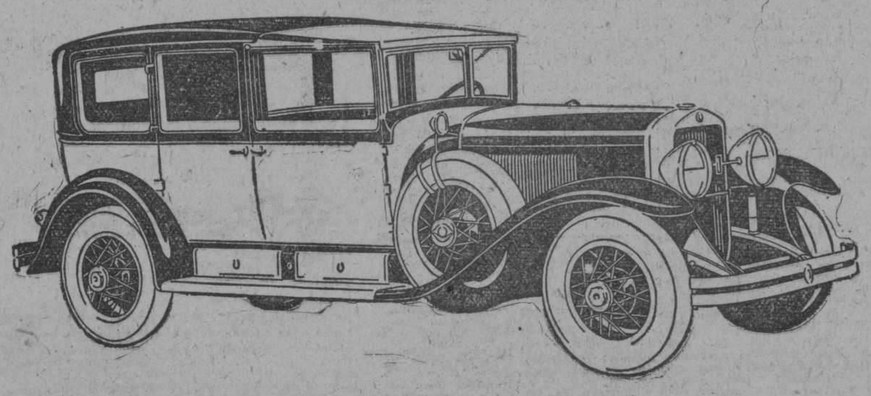

CADILLAC

LA TEORIA...

(Viene de la PAG. 2ª)

haya cierta justificación teórica para esta opinión, la diferencia en el consumo habría de ser muy ligera, puesto que el sistema de distribución está planteado correctamente. Cuando el consumo resulte indebidamente elevado, debe suponerse que alguno de los cilindros recibe una mezcla más rica que los demás, lo que puede comprobarse debilitando sucesivamente la mezcla en el carburador hasta notar cuál es el cilindro que falla.

El crecido número de entusiastas interesados en los modelos de motor de seis cilindros ha encontrado ocasión para demostrar sus preferencias en la última exposición celebrada en el Olympia. Las observaciones más interesantes han versado sobre la colocación de las válvulas, pues el motor de "seis" admite las tres disposiciones más generalizadas para los elementos de regulación del motor, válvulas en cabeza, válvulas laterales y válvulas reguladas por balancines. También ha sido interesante observar la división de opiniones en cuanto a la necesidad de una caja de cambios de cuatro velocidades.

EL ENGRASE...

(Viene de la PAG. 2ª)

gún más largo, pueden establecerse tres enlaces.

Con este sistema resulta, pues, fácil establecer en un chassis canalizaciones sencillas y sólidas partiendo de un depósito central y llegando a todos los sitios necesitados de engrase.

Del depósito central, que se halla subdividido en tres compartimientos, parten, generalmente, cinco canalizaciones. Dos de ellos, T1 y T2, aseguran el engrase de la parte anterior del chassis (ejes de resortes, gemelas, espigas de dirección, etc., etc.); las conducciones T3 y T4 regulan la parte posterior del chassis (resortes, caja de velocidades, puente posterior, llave de freno, etc. etc.); finalmente, el tercer compartimiento alimenta, por medio de la canalización T5 la caja de dirección y las otras articulaciones no alimentadas por las canalizaciones precedentes. Los tres compartimientos de la caja central han sido previstos para asegurar un control de engrase de cada sector del chassis, así como para permitir localizar rápidamente una avería del sistema de engrase.

Las ventajas de un engrase central contínuo, son incontestables. La introducción del polvo o del barro en una articulación resultan imposible, puesto que el juego de la articulación se halla siempre lleno de aceite. Tan pronto como se produce un pequeño desplazamiento de las dos superficies lubrificadas, el aceite se escurre ligeramente, arrastrando automáticamente todas las impurezas que hayan podido depositarse en la superficie de las articulaciones. Las articulaciones bien engrasadas casi no se usan ya: su libre juego facilita la dirección de una forma constante y asegura un funcionamiento normal de la suspensión.

El engrase central no tardará en ser instalado en todos los vehículos: con él se suprimirá el último trabajo que se realiza con repugnancia, porque pará la mayor parte de los vehículos, determinados engrases son casi inaccesibles.

Digno De Toda Confianza

Trece años de elevadas normas fabriles jamás violadas, han culminado en el reconocimiento internacional de una calidad característica, que ocupa un lugar único en la industria—la calidad del automóvil Dodge Brothers—la calidad digna de toda confianza.

Calidad en la construcción, amparada por rígidas inspecciones y precisión matemática hasta en los más leves detalles, ha sido siempre el ideal de la casa Dodge Brothers.

Este ideal, heredado de los fundadores y refortalecido por la emprendedora administración actual, es ciertamente la mejor garantía de que el Dodge Brothers continuará siempre siendo el automóvil *digno de toda confianza* que ha sido en el pasado.

Automóvil de Turismo Sport	$1325	Autosedán	$1325
Automóvil de Turismo Especial	1275	Autosedán "De Luxe"	1275

PRECIOS DE ENTREGA

ORTEGA Y FERNANDEZ

Oficinas: 23 Y P — HABANA — Exposición: PRADO 47

AUTOMÓVILES DODGE BROTHERS

M.E.C.D. 2016

ANUNCIOS CLASIFICADOS

ULTIMA HORA

ANUNCIOS CLASIFICADOS DEL "DIARIO DE LA MARINA"

A NUESTROS AGENTES DE ANUNCIOS CLASIFICADOS
AVISO

A partir del día 1º de Enero de 1928, deben dar sus órdenes por medio de los siguientes teléfonos:
Días hábiles, de 8 a. m. a 5 p. m.: M-4115 y M-3378.
Después de las 5 p. m. y días festivos: A-3856.

LISTA DE LAS AGENCIAS DE LOS ANUNCIOS CLASIFICADOS

DEL MUELLE A GALIANO

Nº 1.—Obispo y Cuba, Vidriera de tabacos.
Nº 2.—Oficios 32, Vidriera de Tabacos.
Nº 3.—Zulueta y Misión. "Hotel París", Vidriera de tabacos.
Nº 28.—Obispo y Compostela, "La Popular", Vidriera de Billetes.
Nº 10.—Mercado de Colón, 25, "El Gallo".
Nº 9.—Consulado y Animas, Farmacia "Santa Amalia".
Nº 8.—Galiano 11, Panadería "La Flor de Galiano".
Nº 7.—Neptuno y Aguila, Almacén de Víveres "El Aguila".
Nº 6.—Galiano y San Rafael, Almacenes "El Encanto".
Nº 5.—Galiano y Zanja, Café "El Imperial", Vidriera de Tabacos.
Nº 35.—Salud y Lealtad, Farmacia del doctor Luis M. de Laosa.
Nº 4.—Monte y Amistad, Café "Marte y Belona", Vidriera de Tabacos.
Nº 51.—Oficios 50.—Hotel "El Oriente".

DE GALIANO A BELASCOAIN

Nº 18.—San Rafael y Campanario, Café "Las Delicias", Vidriera de Tabacos.
Nº 37.—San Lázaro y Campanario, bodega "La Palma".
Nº 16.—San Lázaro y Belascoaín, Café "Manhattan", Vidriera de Tabacos.
Nº 15.—Neptuno y Belascoaín, "El Gato Blanco", Billetes.
Nº 12.—Belascoaín 118, esquina a Santo Tomás, "La Villa de Navelgas".
Nº 34.—Vives y Figuras, bodega "El Globo".
Nº 32.—Florida y Esperanza, bodega "El Almacén de Florida".

DE BELASCOAIN A INFANTA

Nº 17.—Aramburo 36, Barbería de Guillermo Valdés.
Nº 19.—Infanta y San Rafael, Café "Moderno", Vidriera de Tabacos.
Nº 20.—Infanta y Carlos III, Café "Las Avenidas", Vidriera de Tabacos.
Nº 11.—Monte y Arroyo, "La Sorpresa, Vidriera de Tabacos.
Nº 21.—Monte e Infanta, Café "La Esquina de Tejas", Vidriera de Tabacos.
Nº 52.—Carlos III, número 50, "El Paseo", Café.
Nº 58.—Máximo Gómez 405, Depósito de miel y melado.

VEDADO

Nº 25.—San Lázaro y N., Víveres Finos "El Cisne".
Nº 27.—Calzada y Paseo, Víveres. Finos, "La Luna".
Nº 30.—Línea 156, entre 18 y 20, Café "El Imperial".
Nº 42.—11 y K, Bodega "La Flor de Oriente".
Nº 66.—Calle 17 esquina a F, Juan Montalvo.
Nº 36.—23 y 12, Café "El Chalet", Vidriera de Tabacos. Angel Macías. F-4064.

JESUS DEL MONTE, VIBORA Y LUYANO

Nº 13.—Calzada J. del Monte 271, casi esq. San Leonardo.
Nº 33.—Diez de Octubre 147 (Puente de Agua Dulce), Café "La Parra", Vidriera de Tabacos.
Nº 43.—Agua Dulce 10, Taller de Carrocería, de Francisco Venta.
Nº 22.—San Francisco y Buena Ventura, Bodega.
Nº 48.—Porvenir y Milagros, Bodega "La Deportiva".
Nº 23.—Avenida de Acosta y Luz Caballero, bodega "La Ofelia".
Nº 49.—Concepción y Avenida de Acosta, Ferretería "La Verdad".
Nº 29.—Diez de Octubre y San Mariano, Bodega "La Maravilla".
Nº 31.—Diez de Octubre, 614, Farmacia "San Ramón".
Nº 47.—Luyanó y Concha, Café "Luyanó Moderno".
Nº 54.—10 de Octubre 305, "La Viña", Almacén de Víveres.
Nº 57.—Calzada de Jesús del Monte número 10, bajos, Rafael González.
Nº 64.—Diez de Octubre 551, "Los Castellanos".
Nº 65.—Estrada Palma y San Francisco, Vidriera de Tabacos.

ARROYO APOLO Y SANTA AMALIA

Nº 46.—Calzada de Arroyo Apolo, 20, Víveres "La Palma".
Nº 45.—Diez de Octubre 763, Tienda Mixta (Reparto Santa Amalia).

CERRO

Nº 50.—Calzada del Cerro y Domínguez, Víveres "El Almacén".
Nº 59.—Churruca 1-B, esquina a San Cristóbal, Hermanos Castellanos.

MARIANAO

Nº 44.—Real 83, Panadería "La Moderna".

JACOMINO

Nº 40.—San Miguel del Padrón y Dorales, Pedro Muñiz y Carrera.

REGLA

Nº 55.—Maceo 48, Esteban García.

GUANABACOA

Nº 53.—Pepe Antonio 20, Miguel Rivas Guinat.

CASA BLANCA

Nº 56.—Artes 59, Casa Blanca, Lorenzo Carreras.

ORDEN DE LOS ANUNCIOS CLASIFICADOS

A Alquileres de Casas.
B Alquileres de Departamentos.
C Alquileres de Habitaciones.
D Alquileres de Locales.
E Alquileres de Garages.
F Se necesitan.
G Se ofrecen.
H Compra y Venta de Fincas.
I Compra y Venta de Solares.
J Compra y Venta de Establecimientos
K Compra y Venta de Animales.
L Automóviles.
LL Dinero en Hipotecas.
M Bonos y Valores.
Ñ Enseñanzas.
O Hospedajes.
P Para las Damas.
Q Compra y Venta de Instrumentos de Música.
R Maquinarias.
S Muebles y Prendas.
T Pérdidas.
U Para Hogar.
V Compra y Venta de Libros.
W Comidas.

(A) ALQUILERES DE CASAS

(1)—Habana

COMPAÑIA NACIONAL DE NEGOCIOS

¿Usted quiere mudarse en seguida? Llame a los teléfonos A-8484 - A-8787. Esta Compañía tiene la casa que usted necesita. Nuestra información es gratis.
E 39. 31 en.

TENIENTE REY, 92

Se alquila un moderno bajo propio para familia o casa de comisiones compuesto de sala, saleta, tres habitaciones, cuarto baño, comedor al fondo, cocina, patio y terraza al fondo. Llave al lado 92-A. Informes teléfonos F-5386 y A-3695.
UH. 2806 21 en.

ALQUILO ALTOS NUEVOS

con elevador y tubo para la basura, sala, recibidor, comedor, tres habitaciones, baño intercalado con agua fría y caliente en la ducha y gran cocina. En módico precio. San Miguel 173-B, el portero los enseña o en el segundo piso informan.
U H 3039 25 en

SUBIRANA Y PEÑALVER

Se alquilan bonitos bajos y altos con sala, comedor, tres cuartos, baño completo intercalado, cuarto de criados, cocina y baño. Las llaves en el puesto de frutas. Informan teléfono F-2444.
3062.—31 En.

SE ALQUILA un piso alto de la gran casa calle de Virtudes número 2, esquina a Zulueta. Tres salones corridos, tres cuartos, galería independiente, cocina, ducha, cuartos y servicios para criados. Propio para Club u oficinas profesionales. M-4593. Informan en la misma.
U. H. 2476 24 En.

SE alquilan los altos de Lealtad No. 40 entre Animas y Virtudes, sala, recibidor, comedor, cuatro cuartos, uno alto de criada, baño completo, cocina gas, calentador. Su precio 100 pesos. La llave en los bajos. Teléfono F-3417.
UH. 2796 22 En.

ACABADA pintar, casa moderna, Aramburo 42, bajos, cerca Parque Trillo. Sala, comedor, recibidor, tres habitaciones, baño intercalado, cuarto, servicio criados. Informes: Librería Albela. U-5783.
U H 3053 21 en

PRECIOSOS Y ESPACIOSOS BAJOS

Escobar núm. 168; tienen 5 cuartos, baño intercalado, servicio de criado, cocina de gas, agua abundante, entre Salud y Reina, pegado a Reina. La sala y la saleta son inmensas, comedor al fondo. Informan en el A 3331, y en la Finca Villa Elena. M 06.
UH S 492 26 en.

ALQUILO ALTOS DE ESQUINA

muy frescos, con abundancia de agua y baratos, sala, comedor, dos y tres habitaciones, baño y cocina. San Miguel, 175, a una cuadra de Belascoaín. El encargado los enseña, o en el 173-B, segundo piso, informan.
U H 3040 25 en

ALQUILO Perseverancia número 69, bajos, con sala, recibidor, tres habitaciones, comedor, cocina de gas y baño. La llave en los altos. Informan Concordia número 44. Teléfono A-2583.
U H S 523 22 ene.

SE ALQUILA el primer piso alto de la calle Aramburu 38, entre San Rafael y San José, compuesto de sala, saleta, comedor, tres habitaciones y servicios modernos. La llave en los bajos. Informan Rayo 69, esquina Sitios. Teléfono A-1443.
U. H. S-444 23 En.

SE ALQUILAN los altos y bajos de Merced 82, compuestos de sala, saleta, tres habitaciones, baño intercalado y comedor, son muy ventilados y tienen abundante agua. Informan: Teléfono A-0317.
U. H. S-544.—28 En.

SE ALQUILA

A la brisa, en primer piso de Cárdenas, número 52; tiene sala, saleta corrida, comedor, tres habitaciones, baño y servicio de criado. Informes: teléfono F-5929.
U. H. S-558.—24 En.

SE ALQUILAN los bajos de Industria 45, casi esquina a Colón, sala, comedor y cuatro cuartos, precio rebajado $70.00. Llave en el alto. Informes: F-5100.
U. H. S-542.—28 En

UNIVERSIDAD 38

Se alquilan los altos y bajos de esquina Cruz del Padre, una preciosa casa con 3 cuartos y todas las comodidades. Alquiler: 40 pesos. Informan: Telfs. A-8375.
U. H. S-551.—28 En

ANTON Recio 71 pegado a Vives. Casa moderna altos y bajos se alquilan. Dos habitaciones baño intercalado. Ultimos precios, $40.00 y $35.00. Llave en la Bodega.
U H 3315 23 En

LAMPARILLA 78, ALTOS, FRENTE A LA PLAZA DEL CRISTO

Se alquilan estos fresquísimos y espaciosos altos, propios para oficina, comisionistas o casa de huéspedes o de familia numerosa. Servicios completos y motor para el agua. Precio módico. La llave en los bajos. Informes: San Lázaro 36, altos. Tel. A-6781.
U H 579 23 En

SE ALQUILA magnífica casa en Fernandina 87 B, bajos, en 50 pesos. Acabada de pintar. Consta de sala con cielo raso, saleta, comedor y tres cuartos comodísimos y modernos. Su buen baño, cocina y un patio magnífico. No se olvide que queda a una cuadra de la Calzada de Cristina. Informan en el teléfono M 5780.
E 198 24 en.

TENIENTE REY 92

Se alquila un moderno bajo propio para familia o casa de comisiones compuesto de sala, saleta, tres habitaciones, cuarto baño, comedor al fondo, cocina, patio y terraza al fondo. Llave al lado 92-A. Informes: teléfonos F 5386 y A 3695.
UH 3367 25 en.

ZEQUEIRA 12-A, BAJOS

Casa moderna, con sala, comedor, tres cuartos, cocina y servicios: 35 pesos. Tranvías a media cuadra. Llave: bodega. Teléfono M 1808.
3392 28 en.

CASTILLO 52

Casa madera, muy amplia, sala, comedor, tres cuartos, cocina, servicios, patio y traspatio. 30 pesos. Próximo al Mercado y tranvías. Llaves bodega. Informes: San Joaquín 33; Telf. M 1808.
3393 28 en.

HABANA 207

Pisos modernos, sala, comedor, tres cuartos, cocina, baño completo, dos patios. 45 pesos. Agua con motor. Llave: Habana 201. Informes: San Joaquín 33, bodega. Telf. M 1808.
3393 28 en.

CASTILLO 45-C

Casa cómoda, sala, dos cuartos, cocina, y servicios, 30 pesos. Próxima al mercado y tranvías. Llave bodega. Informes: San Joaquín 33, bodega, Telf. M 1808.
3395 28 en.

ALQUILERES DE CASAS

PISO ELEGANTE

Neptuno 191 y medio, esquina a Campanario. Se alquila un primer piso compuesto de cuatro habitaciones, sala y comedor. Precio 125 pesos. Informan el portero y en el teléfono A 2708.
S 589 23 en.

SE ALQUILA un magnífico piso en Cerrada del Paseo número 1; sala, saleta, comedor al fondo, tres amplias y frescas habitaciones, cocina de gas, servicio completo y de criados. Bajo alquiler. Informan: Telf. A 4131.
S 594 25 en.

SE ALQUILAN en la loma de la Universidad, lugar fresco y saludable los hermosos bajos de la casa de moderna construcción situada en la calle de San Miguel 300, entre Basarrate y Mazón, compuestos de sala, saleta corrida con columnas, tres grandes cuartos, baño intercalado con todos los aparatos, comedor al fondo, cocina y calenador de gas, cuarto y servicio de criados, y gran patio, mucha luz. Puede verse a todas horas. La llave en los altos. Para más informes: Telf. A 4374.
S 591 24 en.

ALQUILO gran casa Inqusidor 27, esquina a Luz, con muchas habitaciones y agua abundante por motor. Está muy rebajada. Llave: café de enfrente. Informan: A 6523.
3434 24 en.

SE ALQUILAN los bajos de la casa San Lázaro número 327. Informan teléfono M 2504.
S 587 5 feb.

SE ALQUILA en San Rafael y Basarrate, un hermoso alto. La llave en la bodega. Informan: teléfono M 2504.
S 586 5 feb.

INFANTA y San Lázaro, altos de los autos, tercer piso, $50. En los altos de la bodega, primer piso, $75. Ambos son de esquina. Informa Vidal y Blanco, Galiano 95; teléfono A 5007.
S 585 29 en.

SE ALQUILAN los amplios y ventilados altos, Amistad 10, para persona de guso, sala, recibidor, tres cuartos, comedor corrido al fondo, baño por estrenar con agua caliente, cocina, cuarto de criada y servicio. Verla de 2 a 5. Teléfono U 4613.
S 584 25 en.

SE ALQUILA el fresco y moderno bajo de Marina 21, casi esquina a Vento, frente al Parque de Maceo, con sala, comedor, tres cuartos, baño intercalado, cocina de gas y servicios de criados. Teléfono A 6420. La llave en la fonda.
3384 28 en.

SAN NICOLAS 76 A, altos, entre Neptuno y San Miguel, se alquila este hermoso piso, con sala, recibidor, siete cuartos, comedor al fondo, repostería. Baño y servicios de criados. Tiene motor para el agua. La llave en los bajos. Informes: A 6420.
3385 28 en.

SE ALQUILA el fresco alto de Zanja 108, esquina a Oquendo, con gran sala, comedor, tres amplios cuartos, terraza y servicios. La llave en la ferretería. Informes: A 6420.
3386 28 en.

SE ALQUILA el fresco bajo de Oquendo C y F, entre Zanja y San José. Con sala, comedor y dos cuartos; patio y servicios. La llave en la ferretería. Informan: A 6420.
3387 28 en.

SE ALQUILAN los altos de San Rafael 151, 159 y 161, entre Lucena y Marqués González; con sala, comedor, tres cuartos, baño y servicios. La llave en la bodega. Informes: A 6420.
3388 28 en.

SE ALQUILA en San Rafael 148, esquina a Lucena, un primer piso acabado de fabricar; sala, dos habitaciones, baño intercalado, comedor al fondo y cocina de gas. Informes: Ferretería Padre Varela y San Rafael. Telf. U 5215.
3418 31 en.

NEPTUNO 255, entre Hospital y Espada. Casa ventilada, da a tres patios, sala, saleta, siete habiaciones, salón de comer, baño intercalado con abundante agua fría y caliente; cocina de gas y servicio de criados. Informan: San Rafael 133; teléfono U 5744. La llave al lado.
3370 25 en.

SAN NICOLAS 64, B, 1o., entre Neptuno y Concordia, de recibidor, sala, comedor, tres habitaciones, baño intercalado a todo lujo; cocina de gas; calentador, cuarto y servicios para criados. Informes: Telf. A 4376. La Regente.
3363 26 en.

SE ALQUILAN los altos independientes Jesús María 112, dos cuadras Terminal, sala, antesala, tres cuartos, comedor, baño completo, cuarto criados, agua motor, acabada pintar, pisos mármol, cielo raso; llave en los mismos; alquiler 75 pesos. Dueño: Telf. A 9598.
UH 3356 25 en.

SE ALQUILA piso moderno Neptuno 29, altos y dos habitaciones, Angeles y Estrella, nuevo edificio Ruisánchez. Teléfono A 2024.
3413 24 en.

SE ALQUILA la casa Estrella 208, casi esquina a Subirana; sala, comedor, dos cuartos, baño y cocina; 35 pesos. Llave en la bodega.
3406 26 en.

PRADO, 77-A
SE ALQUILAN

LOS AMPLIOS, LUJOSOS ALTOS, CAPACIDAD HOTELITO, CLUB, SOCIEDAD, OFICINAS, COSA ANALOGA, CUADRA CLUB AMERICANO Y BANCO CANADA, BAJOS, OCUPADOS TIENDA MODAS, ENTRADA INDEPENDIENTE, HERMOSA ESCALERA MARMOL, EN LA MISMA INFORMAN SUS DUEÑOS. PUEDE VERSE DE 12 A 5.
UH 3359 25 en.

EN AGUIAR 95, entre Teniente Rey y Muralla, se alquilan muy amplios bajos, propios para emplear como almacenes o depósitos. Informan en las oficinas de García Tuñón; Aguiar y Muralla; teléfono A 8786.
UH 3362 25 en.

SE ALQUILA en Reina 103 esquina a Campanario, dos pisos altos, compuestos el primero de siete cuartos, sala, comedor, demás servicios y una espléndida terraza y el segundo de cinco cuartos, sala, comedor y todos los demás servicios. Informes en los bajos.
3427 24 en.

SE ALQUILAN los bajos de Amistad 22. Informan en Virtudes 30; teléfono A 0236.
3424 29 en.

SE ALQUILA en módico precio la casa San Francisco o Romay número 102, entre Avenida de México y Quinta, con sala, saleta, tres habitaciones, cocina, baño y buen patio. Informan Avenida de México 50. Telf. I 1597.
3425 29 en.

SE ALQUILAN baratos Angeles 16, altos, sala, recibidor, cinco cuartos, baño intercalado, comedor, cocina de gas y servicio. Agua abundante.
3428 24 en.

EN 25 PESOS se alquila la moderna casa en la calle Washington letra A. Cerro, Reparto Las Cañas, con sala, saleta, dos cuartos, sus servicios todo moderno. La llave el encargado del número 2, o al teléfono M 5287.
3430 5 feb.

SAN RAFAEL 89. Se alquila primer piso alto, moderno y ventilado, compuesto de sala, comedor, dos habitaciones, baño intercalado y demás servicios; precio 55 pesos. Informes: A 3952.
UH 3433 23 en.

ALQUILERES DE CASAS

SE ALQUILAN los hermosos altos de Obrapía número 5. Informan: teléfono M 2504.
S 588 5 feb.

ALTOS MODERNOS

Se alquila el primer piso de Neptuno núm. 150, casi esquina a Escobar, la llave en el mismo piso, hasta las 5 de la tarde. Más informes: Obispo 102. Alquiler: 70 pesos.
E 200 24 en.

LUZ 92, altos. Tres cuartos, baño intercalado; la llave en los bajos. Informan: 17 núm. 338, entre A y B. Telf. F 1936.
S 603 28 en.

ACABADAS DE CONSTRUIR

Se alquilan preciosas casitas en Desagüe número 12, entre Oquendo y Marqués González, con vista a la calle: una baja, compuesta de tres amplias habitaciones, baño intercalado y cocina; otra alta con la misma distribución que la anterior, y dos interiores con dos habitaciones, baño intercalado y cocina. Tienen instalación eléctrica. Informes: Edificio La Metropolitana, quinto piso, departamento 522. Telf. M 7981.
3469 31 en.

TROCADERO 107, entre Galiano y San Nicolás, estrene estos altos, los más frescos, ventilados y lujosos de la Habana. Sala, comedor, tres cuartos, baño intercalado, servicio de criados, agua fría y caliente, a familias estables segundo piso 55 pesos; tercer piso $52.50. Verla de 8 a 12 y de 2 a 5 y media. Dueño Sr. Carr, Telf. M 4655 e I 4332.

SE ALQUILA Animas 177, altos, entre Oquendo y Soledad, cuatro habitaciones, baño intercalado, sala, saleta, cocina de gas. Informes: Ramón Fernández. Telf. U 1157.
UH 3453 27 en.

ALQUILO Lealtad 33, bajos, para corta familia, sala, tres cuartos, baño intercalado, comedor, cuaro criados, cocina, llave en el 35. A 2484. F 5230.
3446 24 en.

ALQUILE Malecón 38 bajos y podrá disfrutar de todos los paseos de carnaval cómodamente desde su casa. Informes y llave en los altos.
3476 25 en.

MODERNOS pisos altos se alquilan en Aramburo y Animas, con sala, comedor, tres habitaciones, baño completo y cocina. La llave en la bodega. Informan A 2021.
3495 27 en.

BARATISIMA, alquilo accesoria Inquisidor 27, por Luz, punto comercial. Llave: café enfrente. Informes: A-6523.
3435 24 En.

SE ALQUILA la magnífica casa situada en la Avenida de Washington (Marina 10), con portal, sala, comedor, tres cuartos, cocina, servicios sanitarios y patio. Precio: 70 pesos. La llave en la casa de al lado. Informan en las oficinas de García Tuñón, Aguiar y Muralla. Teléfono A-8786.
U H 3359 25 En

SE ALQUILA una casa con tres cuartos, sala, comedor, patio, servicio sanitario y cocina. Calzada de Columbia y Marqués, frente al paradero de Columbia. Teléfono FO-7588.
S-601 31 En.

EN $60 se alquila el alto de San Nicolás y San Rafael, con sala, comedor, 3 habitaciones y demás servicios; la llave en la bodega.
U H 3510 27 En

FACTORIA 32, bonitos y modernos bajos, punto céntrico, cerca de Monte: tres cuartos, sala y saleta y un bonito patio. Precio $55.00. Informan: Obispo 81. A-9179.
S-615 24 En.

(2)—Vedado

COMPAÑIA NACIONAL DE NEGOCIOS

¿Usted quiere mudarse en seguida? Llame a los teléfonos A-8484 - A-8787. Esta Compañía tiene la casa que usted necesita. Nuestra información es gratis.
E 39. 31 en.

EN EL Vedado, calle 12 y 21 Edificio Munguía Alejo y Hnos. se alquilan dos elegantes casas, con muebles o sin ellos, con garage o sin él. Informan en la misma a todas horas.
U H S-474 25 En.

ALQUILO calle 21 número 458 entre 8 y 10, Vedado, recientemente pintada con sala, saleta, siete habitaciones, comedor, dos baños, cuarto para criado con su servicio, traspatio. La llave al lado. Informan Concordia número 44. Tel. A-2583.
U H S 522 22 ene.

VEDADO. Calle L entre 11 y 13 número 117 y 119; jardín, portal, patio, tres habitaciones, lavabo de agua corriente, cocina y calentador de gas; baño completo; cuarto de criados; servicio y entrada independiente. Informan: teléfono F 4518.
UH S 498 25 en.

SE ALQUILA un hermoso chalet en el Vedado, en 17 entre 26 y 28. Con todas las comodidades modernas; gana 65 pesos. Informan en 26 esquina a 19; o llame al teléfono F 2084.
UH 2859 24 en.

PARTE alta Vedado alquilo modernos altos: sala, saleta, comedor, cuatro dormitorios, etc. lavadero y garage. Propios para familia de gusto. Calle 27 No. 388 entre 4 y 6.
U H 3314 23 En

VEDADO A $25.00 CON LUZ

Se alquilan casitas modernas, sala, dos cuartos, comedor, cocina, baño, etc. Calle 20 número 28, esquina a 15. La llave en la bodega.
U H E 63 27 ene

CINCUENTA pesos. Se alquilan los altos de Paseo 273, cuatro cuartos, sala, comedor, terraza al frente, servicios modernos y de criados. Telf. A 2402. Vedado.
3368 31 en.

SE ALQUILA en $58.50 el piso bajo de 21 número 248, entre E y F, Vedado. Tiene sala, comedor, tres cuartos, cocina y demás servicios. Puede verse. Pregunten al fondo por el señor Fermín.
3364 25 en.

SE ALQUILAN los bonitos y nuevos altos de la calle 6 número 216, entre 21 y 23, tienen tres habitaciones con baño intercalado y una en la azotea con servicio completo; sala, saleta, comedor y demás, esimpre mucha agua, puede verse de 2 a 4. Informan: Telf. F 3523.
S 597 26 en.

SE ALQUILAN los bonitos bajos de la calle 6 núm. 216, entre 21 y 23, con tres habitaciones y demás comodidades. Informan en la misma. Telf. F 3523.
S 596 26 en.

SE ALQUILA la moderna casa calle Baños entre 27 y 29, Vedado, compuesta de sala, comedor, hall, tres cuartos y baño intercalado, garage, cuarto y servicios para criados; jardín y portal. La llave en la misma. Informan: Manzana de Gómez 502; teléfono A 6964. Doctor Socarrás.
3382 24 en.

VEDADO. Se alquilan los cómodos y bien situados bajos de Calzada 54, entre F y G. Precio: $125.
3378 26 en.

HERMOSOS bajos. Vedado. Rebajados de alquiler. Jardín, portal, sala, recibidor, cuatro cuartos, baño lujoso, hall, cuarto y servicios criados, pantry, comedor, cocina y jardín interior, patio; calle 23 núm. 518; Telf. F 5394.
S 602 24 en.

ENTRADA del Vedado. Residencia de gusto; nueva; sala; recibidor; hall; 5 habitaciones dos baños intercalados, habitación de criada, terraza frente y fondo garage; habiación chofer; habitación de estudio en la torre, agua caliente en todos los aparatos. J. 211, entre 21 y 23. F 5885.
S 607 5 feb.

SE ALQUILAN, acabados de fabricar, los altos de la calle 4 núm. 203, entre 23 y 25, sala, recibidor, hall, 5 cuartos, comedor al fondo, baño completo intercalado, pantry, cocina con calentador y una habitación en la azotea con servicios. La llave en la bodega esquina a 23. Informan en la misma de 9 a 10.
S-614 25 En.

ALQUILERES DE CASAS

EN SESENTA pesos se alquilan los altos de la casa moderna construcción sita en 29 entre B y C. Se componen de sala, saleta, comedor; tres habitaciones; cuarto de criados; baños modernos y doble servicio. Informan en las oficinas de García Tuñón; Aguiar y Muralla; teléfono A 8786.
UH 3361 25 en.

PROPIA para industria o taller, se alquila la casa de la calle 25, esquina a Freyre de Andrade (detrás del edificio Carreño), en 75 pesos. Las llaves en el taller de Cerezuela, al lado. Informan en las oficinas de García Tuñón; Aguiar y Muralla. Teléfono A 8786.
UH 3360 25 en.

EN 350 PESOS en la calle 4 entre 17 y 19, Vedado, se alquila espléndida residencia de lujo. Consta de dos plantas, garages, casa de criados; jardines. Informan en las oficinas de García Tuñón; Muralla y Aguiar; Telf. A 8786. Las llaves en la misma, de 1 a 6 de la tarde.
UH 3358 25 en.

CALLE 27 entre A y B, Vedado, se alquilan los modernos altos de dos casas con cinco habitaciones de familia, baño intercalado, hall, comedor, cocina de gas y tres habitaciones en la azotea y baño. Llaves: A y 27. Teléfono M-4583.
3520 24 En.

(3)—J. del Monte y Víbora

COMPAÑIA NACIONAL DE NEGOCIOS

¿Usted quiere mudarse en seguida? Llame a los teléfonos A-8484 - A-8787. Esta Compañía tiene la casa que usted necesita. Nuestra información es gratis.
E 39. 31 en.

SE alquila en Jesús del Monte una linda casita en la calle de San José 48 muy cerca de la esquina de Quiroga, sala, saleta, dos cuartos, cocina, patio e instalación sanitaria. Informan en la Calzada número 438 y medio, entre Luz y Pocito. Tel. I-1132.
U. H. 1385 26 En.

ALQUILO LA ESPLENDIDA CASA

Bruno Zayas 33, entre Estrada Palma y Libertad, cuatro cuartos, regio baño y muchísimas comodidades en 50 pesos. La llave en el 29. I-6553.
U. H. 2565 19 En.

SE ALQUILAN LOS ALTOS

de Santos Suárez 3, sala, comedor, cuatro cuartos, baño, cocina, cuarto de criados y servicio. La llave en la peluquería. Informan teléfono F-2444.
3062.—31 En.

SE ALQUILAN dos casas de altos en Santa Catalina y Cortina, altos de la bodega, con sala, comedor, dos cuartos, baño intercalado y cocina. Informan en Cortina 54, bajos. Teléfono I-2390.
U H 201-09 22 En.

SE ALQUILA en O'Farrill 30, Loma del Mazo, una casa con portal, sala, recibidor, tres cuartos, comedor y demás servicio de criados. Informan en Manrique A. Teléfonos A 4438 e I 4871.
S 595 31 en.

SANTOS Suárez, se alquila casa con jardín, portal, tres cuartos, sala, saleta, baño intercalado, cocina y patio en $48. Milagros y Mayía Rodríguez. Informan: teléfono R 4603, viuda de Alemany.
S 593 25 en.

PEREZ 22, entre Luco y Justicia, casita independiente en 20 pesos. Informes y llave al lado. Mes en fondo y mes adelantado o fiador.
S 590 24 en.

CALZADA de la Víbora esquina a Genaro Sánchez, frente al paradero de la Havana Central, se alquilan dos modernos pisitos independientes, con sala, hall, do scuartos, baño y calentador. La llave en el garage. Informes: A 6420.
3383 28 en.

SE alquila una de las mejores residencias de la Víbora; 7 habitaciones, 3 baños, garage para 3 máquinas, Acosta esquina a Agustina. Teléfono I-2296.
S 359 27 en.

PASAJE El Eucalipto, calle 1a. número 22, entre Gertrudis y Josefina, Víbora. Se alquilan casitas acabadas de construir con sala, cuarto, servicios y cocina independiente. Luz y teléfono. Precio: 16 pesos. Informa la encargada letra H. Teléfono I 6306.
3355 24 en.

SE ALQUILA casa con patio de 500 metros, tiene cuatro habitaciones y servicios adecuados y un gran patio propio para guardar carros y camiones, cría de aves u otras cosas, su precio es de 30 pesos mensuales; puede verse en Gertrudis 45, casi esquina a Tercera, Víbora.
3418 27 en.

SE alquilan los altos de 10 de Octubre número 71, con terraza, sala, comedor, y tres habitaciones, baño con agua caliente, cocina de gas y servicio de criedo. Precio 50 pesos. Informan Monte y San Nicolás, café. Teléfono A-4365.
U H S 521 24 ene.

EN LO mejor de Sto. Suárez, Paz 31 altos, entre Zapotes y S. Bernardino frente al tranvía se alquila una hermosa casita acabada de fabricar: sala, cuarto cocina y baño, nunca falta el agua. Precio $20. I-3333 y A-6095.
U H S-578 30 En

POCITO 8, VIBORA

Altos modernos, sala, saleta, terraza, tres cuartos, baño intercalado, cocina de gas y calentador, 45 pesos. Próxima a la Calzada. Llave bodega. Informan en San Joaquín 33. Telf. M 1808.
3397 28 en.

SE ALQUILA en 50 pesos, Benavides 27, entre Mangos y Remedios, media cuadra tranvía. Portal, sala tres habitaciones, baño inercalado, comedor, cocina, patio, traspatio y cuarto de criados con servicio. Puede verse a odas horas. Teléfono I 2396.
S 600 24 en.

ALQUILO en lo mejor de Batista, casa con portal, sala, tres cuartos bajos y dos altos, dos servicios modernos con calentador; 50 pesos. Informan Morúa Delgado y Font.
S 598 28 en.

EN 55 PESOS se alquila casa moderna, tres cuartos, baño completo intercalado; sala; comedor; cocina; garage; patio amplio. Muy cómoda y fresca. Alejandro Ramírez 19. Una cuadra de Tejas. Informes: teléfono A 4286.
UH 3477 24 en.

SE ALQUILAN baratos bajos con portal, sala, 2 cuartos, cocina, comedor, y servicios modernos, instalación eléctrica, patio cementado. Rodríguez 57 entre San Benigno y Flores. Tamarindo. Dueño: Telf. I 1453.
S 606 29 en.

SE ALQUILA la espaciosa casa 10 de Octubre 360, casi esquina a Correa. Portal, sala, saleta, recibidor, ocho grandes cuartos, comedor, cocina de gas, baño, servicios y patio. Informes: Cárcel 19; Telf. M 7951 M 7777.
3492 26 en.

ALQUILO en Avenida Porvenir número 1, esquina a Dolores, casa moderna, muy cómoda y barata. Portal, sala, 4 habitaciones, galería cerrada, comedor amplio, baño completo con calentador, etc. Fácil comunicación. Lugar ideal.
3525 2 En.

SE ALQUILA muy barato un chalet en Santos Suárez, San Leonardo 63, entre Serrano y Dureje, compuesto de tres cuartos, sala, comedor, baño intercalado, todo muy amplio, cuarto de criados y servicios; garage y cuarto para el chofer. Informan en Virtudes 30; Teléfono A 0236.
3423 29 en.

CALZADA Jesús del Motne 258, esquina a Toyo. Alquilo dos pisos independientes con sala, recibidor, dos gabinetes, cinco cuartos y comedor al fondo; baño intercalado; dobles servicios y cocina; 60 y 65 pesos. Llaves: bajos. Peletería. A 6523.
3436 26 en.

SE ALQUILA San Anastasio 104, entre Carmen y Vista Alegre, Víbora. Portal, sala, saleta, dos habitaciones, baño, cocina, patio y traspatio. Informan en la bodega.
3440 24 en.

CASAS MODERNAS A $17, 15 y 40

Con dos, tres y cinco habitaciones y baños modernos; lugar céntrico calle Justicia esquina a Arango. A una cuadra del tranvía de Jesús del Monte y guaguas de Concha y Fábrica. Llaves en la lechería.
3454 27 en.

SE ALQUILAN los espléndidos altos de Jesús Rabí 39, entre Rodríguez y San Leonardo, a una cuadra de Toyo, con terraza, sala, seis habitaciones, baño intercalado, comedor amplio, servicio para criados y lavadero; la llave en los bajos; informan Telf. I 1567.
UH 3444 27 en.

ALQUILERES DE CASAS

CALLE MIGUEL FIGUEROA

entre Sta. Catalina y San Mariano, a media cuadra del carro Sto. Suárez, Víbora. Se alquila hermoso chalet de dos plantas: sala, comedor, 4 cuartos, cuarto de criado y garage. La llave en la bodega. Informan: Teléfono F 1262. Precio $75.00.
3216 5 feb.

(5)—Marianao

EN ALTURAS DE ALMENDARES

Avenida del Parque número 4, frente parque, una casa, con sala, comedor, cinco habitaciones, dos baños, cuartos de criado y chauffeurs y garage. Informan en los bajos; teléfono FO 1220.
UH S 481 28 en.

SE ALQUILA en Reparto La Sierra, una cuadra tranvía, próximo al Colegio "Las Ursulinas", calle 5 entre 6 y 8, casa bajos, cuatro cuartos y garage. Informan: José F. Barrequé, en 7 esquina a 4. La Sierra. Teléfono FO 1423.
UH 3349 23 en.

MARIANAO. Se alquilan varias casas recién construidas en la calle C y Primera, Reparto Jesús María, a una cuadra de los tranvías de Zanja y la Havana Electric; una con local propio para bodega y las demás con garage anexo a las mismas. Véalas y se convencerá de las comodidades que tienen.
3445 27 en.

SE ALQUILA una casa con tres cuartos; sala; comedor; patio; servicio sanitario y cocina. Calzada de Columbia y Marqués, frente al paradero de Columbia. Teléfono FO 7588.
S 601 31 en.

ALQUILASE preciosa casa de mampostería portal, sala, saleta, dos habitaciones, baño moderno, en 25 pesos. Calle Octava y Calzada de Marianao. Una cuadra del paradero de Columbia. Informes: M 6184.
3486 24 en.

SE ALQUILA una casa en la calle 12 entre Avenida 8 y 9, Ampliación de Almendares, co nsala, recibidor, hall, comedor y cuatro cuartos; cocina, baño intercalado y garage. Informan: teléfono FO 2441.
3463 23 en.

SE ALQUILA la hermosa y fresca casa calle Quinta número 36, al lado del garage, compuesta de jardín, portal, sala, saleta, 4 cuartos, cocina, baño intercalado, servicios sanitarios completos y servicios de criados. Informan, teléfonos A-4358 y M-6263. Alquiler, 70 pesos. Altos botica Sarrá.
3479 28 En

(6)—Cerro

A VIVIR muy barato, una cuadra de esquina de Tejas, alquilan espléndidos altos modernos, con sala, saleta y cuatro cuartos. Calle de Cruz del Padre y Velázquez. Informan esquina bodega.
U H 1520 24 en

SE alqula la casa Falgueras 4 y medio A, compuesta de sala, saleta, cuatro cuartos, baño intercalado y servicio para criados. Llave e informes en Falgueras 6, casi esquina a San Pablo, Cerro.
UH. 2772 21 en.

ALQUILO departamentos acabados de construir en San Salvador número 10, al lado de la Iglesia del Cerro, con sala, cuarto, cocina, servicios y su patiecito, pisos de mosaico, cielo raso, muy frescos. Precio $15.00. La llave en la misma.
U. H. S-569.—23 En

(B) DEPARTAMENTOS

(7)—Habana

SE ALQUILA un departamento con vista a la calle, con todos los servicios modernos en Belascoain 217, altos, frente a Santo Tomás. Telf. A 6269.
S 609 26 en.

DEPARTAMENTO de sala, 2 ventanas y cuarto, matrimonio moralidad o para pequeño comercio. Hay un cuarto interior $13.00. Buena comida si desean. San Rafael 108, entre Escobar y Gervasio. Teléfono U-6205.
3532 28 En.

EN VIRTUDES 44, altos, se alquila un departamento de dos habitaciones con vista a la calle, casa familia, agua abundante y luz toda la noche. Vale 30 pesos.
3521 24 En.

(8)—Vedado

DIEZ Y OCHO pesos se alquilan departamentos con dos habitaciones; servicio independiente; cocina y dos luces. Paseo 273, Vedado. Telf. A 2402.
3369 31 en.

SE ALQUILA en $33.50 el departamento número 46, completamente independiente en el edificio de apartamentos situado en 19 entre E y F, Vedado. Tiene sala, dos cuartos, comedor, cocina de gas y servicio completo de baño. Hay otro más pequeño. Pregunten por el conserje, señor Fermín.
3366 25 en.

BERNAZA 65. Se alquila un apartamento con sala, comedor, dos habitaciones y servicios. Informa la encargada.
U H 3509 27 En

(9)—Barrios

CALZADA de Jesús del Monte números 58 y 60, departamentos con 4 cuartos. La llave en el primer piso derecha. Informan: 17 núm. 338, entre A y B. Telf. F 1936.
S 604 28 en.

(C) HABITACIONES

(10)—Habana

EN DOCE pesos alquilo una habitación en Concordia 190, entre Espada y San Francisco; hay servicio de teléfono.
3405 24 en.

SE ALQUILA en San Rafael número 168, B, entre Espada y San Francisco, hermosas habitaciones muy ventiladas. Pueden verse.
3365 25 en.

SE ALQUILA una habitación a hombres solos y de moralidad; muy fresca y barata. Villegas 11, último piso.
3421 24 en.

MURALLA 59, primer piso, entre Compostela y Habana, se alquila una habitación amueblada y otra con balcón a la calle grande sin muebles luz y teléfono.
3441 24 en.

SE ALQUILAN habitaciones altas, claras y ventiladas, entrada independiente, a hombres solos de moralidad. Las hay desde och oa quince pesos. Belascoain 31, por Concordia.
3457 24 en.

CASA de inquilinato. Habana 51, altos. Se alquilan buenas habitaciones con mucha agua desde 5 a 25 pesos.
3489 24 en.

HABITACION con muebles y comida para dos personas a $27.00 cada uno. San Rafael 108, entre Escobar y Gervasio. Teléfono U-6205.
3535 24 En.

SE ALQUILA una hermosa habitación ventilada con reja a la calle Tejadillo 17; se presta para señoras, en casa de familia española. Precio $13. Se exigen referencias y se dan.
3513 24 En

HOTEL "Las Antiguas Américas". Monte núm. 51, altos, teléfono A-9477. Se alquilan habitaciones con comida desde $30.00 al mes.
3488 24 En

(12)—Barrios

CUARTOS COMODOS

Alquilo en Omoa 14, a diez pesos. En Jesús del Monte 156, Puente de Agua Dulce, cuartos grandes con división y luz doce pesos. Informes allí.
3396 28 en.

(D) LOCALES

(13)—Habana

GRAN LOCAL

768 metros de superficie. Propio para industrias, talleres, tren funerario, almacén o depóstios, garage etc., en Zapata No. 22, pegado a Infanta. La llave en la Bodega Zapata 20 e informan en F No. 14 altos, entre 5 y 7, Vedado.
U H 3310 30 En

LOCALES

ALMACEN O DEPOSITO

700 metros; alquilo espléndido local Habana número 111 y 113 entre Teniente Rey y Muralla; puede dividirse. Informes en el teléfono F-2608. La llave en el número 115.
U. H. S-183 10 Feb.

SE ALQUILA un local de 6x12 sin columnas. Propio para cualquier giro. en amistad 31. Informan: Sol, 96.
U. H. S-539 25 En.

CRISTINA 20

Propia para industria o depósito y familia conjuntamente. Mide 240 metros; portal, saleta, sala, cinco cuaros, comedor y cocina. Agua abundante. Llave allí. Informes: San Joaquín 33, bodega. Teléfono M 1808.
2287 21 en.

SE ALQUILA propia para industria, la casa Compostela 152, con puertas metálicos y tres habitaciones. Informan: Compostela 96.
UH 3373 26 en.

TROCADERO 107, entre Galiano y San Nicolás, para establecimiento, puertas de cristal, ochenta meros cuadrados. Es propia para taller, tienda, consultorio, clínica, peluquería, modas, automóviles, gomas, tec. Casa sin estrenar. Se da contrato muy favorable. Hablar con el dueño, señor Carr. Telf. M 4655 e I 4332.
3474 26 en.

SE ALQUILA. Alquiler rebajado. Espléndido local propio para establecimiento, con amplio salón al frente y espacioso local para familia. O'Reilly 13, entre Cuba y Aguiar. Alquiler 80 pesos. Informan: altos de la botica Sarrá. Teléfonos A 4358 y M 6263.
3478 28 en.

LOCAL para comercio en Lamparilla 19, se alquilan en módico precio. Tiene 280 metros superficie. La llave en el café esquina a Aguiar. Informan A 2021.
3497 5 deb.

SE ALQUILA espléndido local Monserrate 5, bajos, con 300 metros de superficie, propio para almacén o establecimiento. La llave en los altos. Informan: teléfonos A-4358 y M-6263, altos botica Sarrá. Alquiler, 50 pesos.
3482 28 En.

SE ALQUILA espléndido local O'Reilly número 29, esquina a Habana, con 500 metros de superficie. Tiene planta alta y entresuelo. Propio para cualquier establecimiento. Alquiler, $300. Informes: Tel. A-4358 o M-6263; altos botica Sarrá.
3480 28 En

ALQUILO hermoso local para almacén, en Habana 138, casi esquina a Muralla. Tiene 450 metros de superficie. Alquiler, $200; altos botica Sarrá. Teléfonos A-4358, M-6263.
3481 28 En

(14)—Barrios

SE ALQUILA local esquina en reparto próximo inmediato a grandes industrias, propio para bodega, fonda o lechería, alquiler reducido. Informan: Concordia 132 y medio altos, esquina a Belascoain.
3458 24 en.

CALZADA de Jesús del Monte 58 y 60. Se admiten proposiciones para un local propio para establecimiento o industria. La llave en el primer piso derecha. Informan: 17 núm. 338, entre A y B.
S 605 28 en.

LOCAL en Monte 379, se alquilan en precio d esituación; tiene 280 metros superficie. Llave en el mismo. Informan: Manzana de Gómez 260.
3496 5 feb.

(E) GARAGES

(16)—Barrios

SE ALQUILA el garage de la casa Avenida Santa Catalina 23, casi esquina a José A. Saco. Con cuarto y servicio. Informan en la misma.
3426 27 en.

(F) SE NECESITAN

(17)—Criadas de mano y Manejadoras

SE SOLICITA una joven blanca para manejar un niñito y hacer limpieza de casa chica. Sueldo 15 pesos. Milagros 89, frente al Parque Lawton.
3223 23 En

SE SOLICITA manejadora mediana edad, aseada y cariñosa, para niña de veinte meses. Debe presentar referencias. Calzada 57, altos. Vedado, entre Baños y D.
3391 28 en.

EN F NUMERO 15, entre 7 y 9, se necesita una manejadora de mediana edad y con buenas referencias. Sueldo $25.
3494 24 en.

SE SOLICITA una muchacha española para los quehaceres de un matrimonio. Bernaza 21, segundo piso.
3515 24 En.

(19)—Cocineras

SE SOLICITA cocinera española de mediana edad o cocinero que haga los quehaceres de casa de corta familia, que duerma en la colocación. Se exigen referencias. Calle 19 núm. 111, entre L y M.
S 570 23 en.

(25)—Varios

SE SOLICITA un muchacho de 12 a 17 años para criado de manos. Lamparilla 43 altos.
3536 23 En.

PARA VENDER un producto nuevo de facil venta, se solicitan vendedores; se paga buena comisión. Informan Soberón. Neptuno número 142, bajos. La casa Paquito.
S-574.—19 Feb.

ESTABLECIMIENTOS

Para almacén de víveres al detall, bien montado y muy acreditado, solicito socio gerente con ocho o diez mil pesos de capital para ampliar el negocio. Apartado postal número 1415, Habana.
U. H. 3187 24 En.

SOLICITAMOS personas en todos los pueblos, colonias, caseríos e ingenios, que quieran duplicar o triplicar su dinero, Pidan informes gratis. Agencia Importadora, San José 103, C, Habana.
3376 25 en.

SE NECESITA un socio con 2.000 pesos para explotar un producto del país y patentado y a la prueba de mucho porvenir; seguro dará el 100 por ciento. Informes: Lindero 24 3o. apartamento.
3347 25 en.

VENDEDOR activo en el ramo de ferretería. Trabajar a comisión. Solamente que tenga experiencia venta entre importadores. Línea bastante extensa para tomarse seriamene en consideración. Inútil presentarse sin referencias. Escriba al Apartado 1346. Habana.
3442 24 en.

PARA ampliar negocios de importancia necesito socio o comanditario con tres o cuatro mil pesos. Escríbame: Bernardino de la Torre. Aguacate número 72.
3460 24 en.

COSEDORA sombrerera, se solicita para hacer a máquina de motor Sombreros de Esterillas para señoras. Informan Casa de Modas, Amistad 50 "Núñez".
3498 24 En

(26)—Agencias de colocaciones

VILLAVERDE Y CA., O'REILL 13 TELEFONO A-2348

Cuando usted desee tener un buen servicio de cocineros, dependientes, criados, camareros, ayudantes, porteros, jardineros, chauffeurs, fregadores, etc., etc. Llame a esta antigua casa que dispone siempre de personal práctico y conocido para todos los giros, se mandan a toda la Isla. O'Reilly 13. Teléfono A-2348.
UH 2793 19 en.

AGENCIA LA ESTRELLA, COLON 32. TELEFONO M 9578.

Ofrécese cocineros, ayudantes, fregadores, camareros, criados, dependientes café, fonda, carnicería, repartidores de cantinas, chauffeurs, cocineras, criadas manejadoras, sirvientes de clínica. Informan: Colón número 32. M 9578.
UH S 483 17 feb.

(G) SE OFRECEN

(27).—Criadas de mano y Manejadoras

SE DESEA colocar una joven española para criada de mano o manejadora. Tiene quien la recomiende; lleva tiempo en el país. Cuba 24, habitación 33; teléfono M-7677.
U. H. 3192 22 En.

DESEA colocarse una joven española para criada de mano o manejadora; Reparto Santa Amalia; calle Céspedes y Lincoln, bodega de Celestino.
3401 24 en.

DESEA colocarse una joven española para criada de mano; tiene referencias y lleva tiempo en el país; sabe su obligación; informan: Telf. A 7590.
3399 24 en.

JOVEN americana de color con buenas referencias, ofrece sus servicios como criada o manejadora. Telf. FO 1097. Lillian.
3379 80 27 en.

UNA española de mediana edad desea colocarse de criada de mano o habitaciones; tiene buenas referencias; es persona seria; desea casa tranquila. Chacón 31.
3372 25 en.

DESEA colocarse un matrimonio español ella para todos los quehaceres de la casa y el de chauffeur. Juntos o separados. Informan: A 6639.
3410 24 en.

DESEA colocarse una muchacha española para criada de mano o de cuartos. Tiene referencias. Informan teléfono letra A 2380. Pregunten por Nieves.
3198 24 en.

DESEA colocarse una joven española; es recién llegada; informan en Oquendo 24; Palacio Lla Aurora, departamento 51; teléfono U 2908.
3432 24 en.

OFRECESE joven española para limpieza por horas; llamen antes de las 9 y después de la una. Telf. A 6864.
3448 24 en.

SAN NICOLAS 186; teléfono A 3146; desea colocarse una señora española de cocinera; sabe cumplir con su obligación; no duerme en la colocación.
3464 24 en.

DESEA colocarse una señora joven española por horas. Teléfono FO 1471.
3484 24 en.

DESEA colocarse una joven española para criada de manos desea casa de moralidad. Teléfono U 4654.
3485 24 en.

SE DESEA colocar una señora de mediana edad, para criada de mano, española; lleva tiempo en el país; muy cumplidora. Informes: Tenerife 26. Teléfono A-4163.
3502 24 En.

(28).—Criadas de Habitaciones y Coser

SE desea colocar una joven española de criada de cuartos o de comedor, tiene referencias. Informan Teléfono F-4225.
U H 3082 22 ene.

(29).—Criados de mano

SE ofrece joven fino para criado de manos o trabajo análogo, tiene pocas pretensiones y buenas referencias. Para informes F-3208.
U H 3122 22 ene.

SE OFRECE peninsular para criado de mano en casa particular, clínica o consultorio o cosa análoga, está práctico en el servicio doméstico, es formal y cumplidor con referencias satisfactorias de donde ha servido, sin pretensiones. Teléfono A-0318.
U H 3306 23 En.

CRIADO fino 30 años, acostumbrado a servir en buenas casas en Madrid y en la Habana con recomendaciones, ofrécese. Pedro Sanz García. Telf. M 1617.
3403 24 en.

(30).—Cocineras

DESEA colocarse cocinera; sabe su obligación; tiene referencias; sabe de repostería. Española. FO 1125.
3390 24 en.

DESEA colocarse una española de cocinera; sabe la alta cocina española y la criolla; no saca comida; hace dulces; no le importa pequeña limpieza; Chacón 31.
3371 25 en.

DESEA colocarse una cocinera blanca; es muy buena cocinera y para los quehaceres de la casa. Calle 12 número 20, Vedado. Duerme en la colocación.
3348 24 en.

DESEA colocarse una joven española para cocinar y limpiar a matrimonio solo; lleva tiempo en el país. Informan: M 5512.
3420 24 en.

DESEA colocarse una señora de color para cocinar o limpiar por hora. Informan M 2955.
2415 24 en.

SE DESEA colocar una joven peninsular de cocinera o para criada de mano o para un matrimonio solo. Informan en Gervasio 130-B, entre San José y Zanja.
3514 24 En.

DESEA colocarse una española, de mediana edad de cocinera o criada de mano; domicilio Campanario 200.
3408 25 en.

DESEA colocarse una señora de mediana edad para cocinar o limpiar; duerme en la colocación. Informan en Rayo 44, bajos; teléfono A 0889.
3431 24 en.

DESEA colocarse una señora española de mediana edad; sabe cocinar bien; siendo corta familia no le importa ayudar a la limpieza; no le importa dormir fuera; si es corta familia cocina solo. Informes: teléfono F 2759.
3459 24 en.

DESEA colocarse una española de mediana edad con familia formal para cocinar a la española y criolla; hace dulces. Informan: teléfono A 5555.
3468 24 en.

DESEA colocarse una muchacha de color para cocinar. Duerme fuera. Informan: Telf. F 2518.
3472 24 en.

UNA COCINERA desea colocarse para cocinar solamente; tiene referencias. Informan en el teléfono U 3832.
S 608 24 en.

DESEA colocarse una cocinera española cumple bien su obligación. Telf. I 7866.
3491 24 en.

SEÑORA peninsular desea colocarse de cocinera; sabe hacer dulce; tiene referencias. Informan: Teléfono U-4669.
3487 24 En

UNA SEÑORA de mediana edad desea colocarse para cocinar en casa seria; no duerme en la colocación. Calle Parque núm. 8, Cerro. Teléfono I-6576.
3461 24 En.

DESEA colocarse una buena cocinera a la española y criolla. Sabe de repostería y hace plaza; no duerme en la colocación. Teléfono A-6241.
3504 24 En.

DESEA colocarse una cocinera española práctica en el oficio, a la española y criolla. Sabe repostería y hacer plaza. No le importa ir a un Central si le dan buen sueldo. Teléfono M-6416.
3503 24 En.

DESEA colocarse para cocinar una señora de color; sabe cumplir su obligación; es sólo para cocinar. Estrella 121 altos. Teléfono M-2196.
3507 25 En.

JOVEN peninsular desea colocarse en casa de moralidad para cocinar y limpieza a un matrimonio o casa de corta familia. Teléfono I-7005.
3526 24 En.

DESEA colocarse una señora de mediana edad de color; sabe cocinar y hacer dulce. Crespo núm. 11. Tel. A-8897.
3527 24 En.

(31).—Cocineros

COCINERO peninsular mediana edad, formal y activo, conoce la alta cocina desde la más sencilla a la más exquisita, idem en dulces, se coloca en casas de comercio, sale al campo, lo mismo al interior en residencias casa particular tiene buenas referencias. Informan Tel. U-5026, de 6 a 12 y de 3 a 8.
U H 3324 23 En

COCINERO español práctico y competente para cualquier clase de cocina, desea colocarse; sale al campo; informan: teléfono U 5122.
UH 3404 24 en.

SE DESEA colocar un joven español, de cocinero; cocina a la Española, Criolla y Francesa y a la Americana; conoce toda clase de dulces y de repostería. Tiene referencias. Informan: tel. M-1121.
U. H. 3202 22 En.

SE ofrece matrimonio español, él de cocinero y ella de criada de manos con buenas referencias, lo mismo en la Habana que para el campo. Informan F-5572.
U H 3073 21 ene.

COCINERO hombre de mediana edad; español se ofrece para restaurant; café barra o negocio; trabaja bien y cocina las diferentes cocinas. Teléfono U 6464.
3419 29 en.

SOLICITUDES DE TRABAJO: DIEZ CENTAVOS
DEPARTAMENTO DE ANUNCIOS CLASIFICADOS

10 CENTAVOS
DE 7 A. M. A 4 P. M.; Y DE 4 A 10 P. M.
15 CENTAVOS

10 CENTAVOS
DE 7 A. M. A 4 P. M.; Y DE 4 A 10 P. M.
15 CENTAVOS

M.E.C.D. 2016

MAS ANUNCIOS DE ULTIMA HORA

SE OFRECEN

COCINERO cubano joven desea colocarse establecimiento o huéspedes. Galiano 93. Teléfono M-3572, pregunten por Marcelino Rodríguez. 3263.—23 En.

DESEA colocarse un cocinero en casa particular. San Lázaro 263. Teléfono U-3398. 3236.—24 En.

DESEA colocarse en casa particular un cocinero chino, joven; cocina a la criolla o española muy bien; sabe hacer dulces; muy bueno; siempre limpiecito en la cocina; tiene referencias de casas de familia. Informan: calle Dragones y Manrique. Bodega. Telf. A 7939. 3451 24 en.

DESEA colocarse un cubano maestro cocinero y repostero de diferente idioma, en casa de moralidad. Tiene quien lo recomiende. Llame al teléfono F-4216, por Guillén. 3512 24 En.

(32)—Crianderas

SEÑORA española desea colocarse de criandera; buena leche; se puede ver con su hijo en Gervasio 69, más informes: teléfono U 3049. 3455 25 en.

(33)—Chauffeurs

SE desea colocar un joven cubano blanco, para chauffeur, particular, tiene referencias. Teléfono U-6464. Preguntar por Miguel J. Sánchez. UH. 2610 23 en.

DESEA colocarse un chofer de mediana edad sin pretensiones de sueldo, para cualquier camioncito de reparto. Teléfono FO 1077. Ramón. 3402 24 en.

SE OFRECE un chofer español para casa particular sin pretensiones. Informan: teléfono A 5554. 3208 24 en.

CHAUFFEUR mecánico, formal, desea colocarse en casa particular o de comercio; no tiene pretensiones. Llame al M 1142. 3354 24 en.

CHOFER español desea colocarse en casa particular o de comercio; tiene 8 años de práctica y buenas recomendaciones. Informan: Telf. F 5007. 3417 24 en.

(23)—Tenedores de libros y Oficinistas, Empleados de Oficinas

TENEDOR de libros desea encontrar casa de comercio que lo solicite. Despacho la correspondencia en español e inglés. J. Rodríguez. Porvenir letra B, altos. Luyanó. 3414 27 en.

JOVEN español de 25 años, se ofrece para trabajo general de oficina, en la ciudad o campo; práctico en contabilidad, con buena letra y ortografía; buenas referencias y sin pretensiones. Francisco González. Estrella 55, altos. 3375 24 en.

(35).—Varios

DESEA colocarse enfermera para ayudanta de hospital o clínica o enfermo en su casa. FO 1125. 3339 24 en.

SE OFRECE un buen jardinero, joven, español; tiene buenas referencias de casas particulares y jardines de venta; para informes: teléfono F 5346. 3374 24 en.

JOVEN de mediana edad desea casa formal para cobrador o cosa análoga. Teléfono M-2550. 3500 24 En

SE DESEA colocar un joven español de portero en casa particular o para cocinar en comercio, fonda, y lleva tiempo en el país; tiene quien lo recomiende. Informan: Teléfonos: F-4293 y F-4967. Pregunten José Fernández. 3483 24 En

UNA SEÑORA de mediana edad desea colocarse para lavar ropa en casa seria. C. Parque núm. 8, Cerro. Teléfono I-6576. 3462 24 En

INGLISH speaking young man. Desea colocación como cantinero, camarero o acepta cualquier otra oferta de empleo. Correspondencia: A. L., Prado núm. 106. 3508 28 En.

SE OFRECEN dos muchachos españoles de camareros, dependientes o cosa análoga; tienen buenas recomendaciones de las casas donde han trabajado. Van al campo. Informan en Lamparilla 52. Pregunten por José García. 3524 24 En.

SE DESEA colocar un muchacho español de aprendiz de ferretería. Tiene buenas recomendaciones de trabajador y honrado. Pregunten por Suárez. Lamparilla 52, habitación 29. 3523 En.

(H) COMPRA Y VENTA DE FINCAS

(36)—Urbanas

BUEN NEGOCIO SIN DINERO

Por tener que ausentarse para España rápidamente, cambiamos por hipotecas, casas, terrenos o cualquier clase de valores, una tienda de Sedería y Novedades, en la mejor Avenida de la Habana. Informan en Animas número 67. Teléfono A-1515.

U H E 189 ind. 20 ene.

VEDADO

Casas en venta por la oficina de Miguel F. Márquez. Empedrado 16, altos, esquina a Cuba.

Dinero para hipotecas al tipo más bajo de plaza.

Calle 15, lujosa construcción, garage.	$15.000
Calle 11, nueva, 1 planta, lujosa, garage. . . .	17.000
Calle 29, lujosa construcción, garage.	28.000
Calle 21, 2 plantas, nueva, garage	28.000
Calle 17, 1 planta, garage, 2 máquinas	30.000
Calle 21, 1 planta 7|4 garage.	38.000
Calle 19, lujosa, 2 plantas, a la brisa	65.000

Facilidades de pago.
MIGUEL F. MARQUEZ
Empedrado 16.

UH. E. 199 25 en.

OPORTUNIDAD. Vendo porque embarco, mi chalet de dos plantas, situado en Alturas de Almendares, a dos cuadras del Puente de 23, recientemente fabricado; costó $23.000; lo doy en $17.500. Situación: Avenida Central y Avenida Victoria (chalet verde). Propietaria: Teléfono U-1684. 3522 24 En.

UNA GANGA. Media manzana, toda con frente a la Calzada de Columbia, antes de Belén; son dos solares de esquina y dos de centro, con 23.60 por 59 varas cada uno, juntos o separados a $8.00 vara. Triana, Franco 6. Teléfono U-4217. S-611 29 En.

REPARTO La Sierra. Se venden en inmejorable situación una o dos casas buenas y modernas. Ambas con garage y muchas comodidades. Precio módico y facilidades de pago. Trato directo con el comprador. Informan su dueño calle 4, esquina a 23, altos, frente a la bodega. U. H. S-568.—28 En

VENDO moderno chalet a la brisa calle ancha, tranvías, trato directo. Avenida Acosta 70, entre Concepción y San Francisco; amplio jardín, pasillos, sala, dos cuartos, baño, comedor, cocina, cuarto, patio, facilidades de pago; precio muy barato; todo decorado. Véalo hoy mismo. 3379 25 en.

AVISO. FABRICO

Casa de madera de todo tipo, precio económico; voy a todas partes; hago reparaciones. Estrella 3, Arroyo Apolo. Avisos: I 7490. F. Veitia. 3443 27 en.

FINCAS URBANAS

POR 4.000 PESOS vendo mi casa en Los Pinos, mampostería, 500 metros, terreno y magnífica arboleda. Detalles: Navarro. Apartado 773. 3429 24 en.

PARA PERSONAS DE GUSTO

Se vende una hermosa residencia en la Víbora, rodeada de gran jardín y portales. Tiene sala, saleta, living room, magnífico comedor, siete cuartos, dos baños, pantry, espléndida cocina, garage para dos máquinas con vivienda en los altos para chofer y criado. Precio con arreglo a la situación. También se dejaría la mitad del valor en hipoteca. Puede verse a todas horas. Cortina 23, entre Lacret y Luis Estévez. Víbora. 3470 31 en.

DESEA comprar sin intervención de corredor una o varias fincas urbanas en la Habana o Vedado, cuyo precio no exceda de 25 mil pesos. Siendo el comprador propietario, estimaría no se hagan ofertas que no sean aceptables. Estas pueden dirigirse al Apartado 1730. 3473 26 en.

AVISO. Se venden dos casas nuevas a media cuadra de Egido. Se dan por la mitad de precio. Informa: Iglesias, Monte 10. Lechería. 3471 31 en.

HORROROSA GANGA

Por $1.500 le fabricamos una casa de mampostería y cielo raso con portal, sala, cuarto comedor, cocina y servicios; también nos hacemos cargo de reedificaciones; precios muy baratos. Gabriel Prats y Compañía. Arquitectos Constructores. Washington 1. Arroyo Apolo. Teléfono I 4493. 3493 5 feb.

CASITA sin estrenar, construída para su dueño, a 20 metros del tranvía de Lawton. Se vende muy barata por embarcar con urgencia. Se compone de portal, sala, dos cuartos, baño intercalado, comedor al fondo y entrada para garage, techos monolíticos, todo de primera, punto alto y saludable. Informan: Teléfono I-2359 y M-1027. 3501 24 En

VENDO en $3.500 casa de 6 x 50 mts. Portal y arrimos de mampostería, pisos mosaicos, sala, saleta, tres habitaciones, cocina y servicios, patio y traspatio. San Francisco y Buenaventura. Visitarla con el dueño. Atiendo razones. Teléfono U-5246, Ortiz. 4537 24 En

POR $600.00 se puede usted hacer de dos casas que valen a $3.000. Dicha cantidad es para evitar el remate. Hipoteca $4.650. X-1321. 3540 23 En.

GANGA. Se vende una casa acabada de fabricar, de mampostería, con sala, tres cuartos, cocina, baño y patio. San Gabriel y Cerezo, una cuadra de la guagua de Salvador; cuatro del tranvía de Santos Suárez; se puede ver a todas horas. Su dueño al lado. S-610 25 En

CASAS sin estrenar en Lawton, a media cuadra del tranvía; portal, sala, dos cuartos, baño de lujo, comedor, cocina de hierro, a $3.500; puede dejar $2.000 o más hipoteca. X-1356. Valdés, propietario. 2413 25 En

NEPTUNO. En la calle de Neptuno entre Belascoaín e Infanta vendo una propiedad de altos y bajos. Los bajos para establecimiento. Mide 7 por 35 metros. No se dan informes si usted no deja su nombre y dirección en la Oficina del señor Nonell, Calle Cuba 25 altos, entre O'Reilly y Empedrado. 3519 26 En.

(37)—Rústicas

TENGO una finca que la permuto por uno o dos chalets en el Vedado. Es una magnífica finca de 50 caballerías en producción con todo lo indispensable de una buena finca y cuyo valor es de 70.000 pesos. No trato con personas que realmente no necesiten una finca, para no perder el tiempo. N. Nonell Hernández. Calle Cuba 25 altos, Habana. 3518 26 En.

(I) COMPRA Y VENTA DE SOLARES YERMOS

GANGA: UN SOLAR DE ESQUINA $5.000

Calzada de la Víbora frente al número 702, tiene 22 metros 20 centímetros de frente, superficie 526 varas; un cuarto de manzana con 27 metros de frente a la misma Calzada de la Víbora y 88 metros de fondo, superficie 2376 metros cuadrados $20.000. Los precios en que se venden estos terrenos son de verdadera ganga. Facilidades de pago. Marcelino Ramón, 17 y H, Vedado. Hotel Georgina, habitación número 8. Teléfono F-2306, de 1 a 5.

U H 2616 27 En.

29 y B; 22-66 x 26. GANGA.

Magnífica parcela 25 pesos metro. También en 27 inmediata a 6; se venden parcelas con 36 metros de fondo, y frente de 10 metros en adelante.

JORGE GOVANTES

San Juan de Dios 3; Telfs. M 9595; A 5181 S 592 31 en.

QUIROGA 1

Se vende terreno de tres esquinas, cuatro calles de 4.500 m. casa destechada por ciclón de 1926; barato; parte contado resto hipoteca. Informes: Propagandisa, Monte 87. 3437 30 en.

SOLARES a plazos: $4.50 vara, 6 solares, miden cada uno 7 por 26.50, tres dan frente a Quinta Avenida, Buenavista. Esquina fraile 14x47, llame: Solá X 1735. 3466 24 en.

VENDO en Jacomino, muy baratos seis solares de 6x23 metros, con casa de portal, sala, saleta, dos cuartos y servicio. Informan: vidriera La Sorpresa, Luyanó y Guasabacoa. S 599 28 en.

VEDADO

Solares en venta por la Oficina de Miguel F. Márquez. Empedrado 16.

Paseo y 5a: 1821 metros, a $25 metro.

29 y B: 22.66 por 26, a $25 metro.

12 entre 17 y 19: a $27 metro.

21 entre 4 y 6: a $30 metro.

Línea y 14: 2.500 metros, juntos o fraccionados.

Paseo y 21: 2.500 metros.

17 y 2: 2.500 metros.

Dinero para hipoteca al tipo más bajo de plaza.

Miguel F. Márquez, Empedrado 16, altos, esquina a Cuba.

E-202 24 En.

(J) COMPRA Y VENTA DE ESTABLECIMIENTOS

OJO. No corredores. Vendo bodega en ganga; ni palucheros; su dueño a todas horas; Tamarindo 70. Su dueño. C. Balmori. Véala que le conviene. 3353 24 en.

BODEGUEROS

En reparto próximo grandes industrias se regala, con armatostes y enseres; acción gran local esquina. Oportunidad para principiantes con poco capital. Concordia 132 y medio, altos. 3456 24 en.

BODEGUEROS: Cambio un café por una bodega y una bodega por un solar y un café por una vidriera y una casa por una bodega y también arriendo una fábrica de galletas con cinco carros. Informan: Teléfono A-0379. Landa. 3533 27 En.

OCASION. Vidriera de tabacos, quincallas y billetes en lo mejor de la Habana, por enfermedad y tener que embarcarse. Buen contrato; fácil pago. Se vende urgente. Razón Muralla 103, de 7 a 8 y 12 a 2. Almacén, segundo piso. S-613 29 En.

ALQUILO BODEGA

con armatostes, sola, en esquina, sin regalía. Le doy 6 años de contrato con 30 pesos de alquiler. Informa: M. Tamargo, en Belascoaín y San José, café, de 2 a 5. Pregunte en la cantina.

1.000 pesos admito socio para bodega que vale seis mil pesos; tiene que ser bodeguero, que sepa trabajar. Informan en Belascoaín y San José, café, de 2 a 5. Pregunte en la cantina por Tamargo. 3505 26 En

ESQUINA MODERNA $6.500

Vendo en Santos Suárez. Esta esquina moderna con una casita al lado. Tiene bodega, alquilado contrato; da buena renta; de este precio se puede dejar parte hipoteca. Aguila 148. Marcelino González. 3534 23 En.

ESTABLECIMIENTOS

BODEGAS EN VENTA

Vendo bodega sola en esquina en el centro de la Habana, solo cantina, 6 años contrato. $11.000 con $5.000 de contado. Informa: señor Tamargo, San José y Belascoaín, café, de 2 a 5. Telf. U-5540.

Vendo otra en el barrio de Jesús María, cantinera, del mismo dueño, hace 12 años $9.000 con $4.000 de contado, resto a pagar cómodo con vivienda para familia. Informa: señor Tamargo, San José y Belascoaín, café, de 2 a 5.

$1.000 a $1.500 de contado, bodega sola en esquina, mucho barrio; está abandonada, es un gran negocio. Véala. Informa: Tamargo, San José y Belascoaín, café, de 2 a 5.

Vedado, vendo 4 bodegas solas en esquina, fincas nuevas y buenos contratos. Informa: Tamargo, San José y Belascoaín, café, de 2 a 5. 3506 31 En

ASEGURE SU DINERO EN CASA DE ESQUINA

con establecimiento que le rente más de un 12 por 100. Tengo una verdadera ganga en lo mejor del Reparto Almendares con frente a la doble línea de tranvías, lugar de mucho porvenir. Construcción de cantería y ladrillos, puertas y columnas de hierro modernas, preparadas para tres plantas; 129 metros de fabricación en un terreno de 446 varas. Renta $50. Precio $4.000. Informes teléfono U-2699. U H 3535 24 En.

(K) COMPRA Y VENTA DE ANIMALES

PALOMAS y patos, se vende un lote de varias clases de palomas y patos a precios de plaza. Una chiva de raza en $10. San Francisco 392, entre 11 y 12. Lawton. 3539 23 En

(L) AUTOMOVILES

(39)—Venta

CADILLAC "57" Touring

7 pasajeros. Pintura, fuelle y vestiduras en muy buen estado. Ruedas de alambre, en buenas condiciones mecánicas. Precio $400.00

Agencia Cadillac
Avenida Washington (Marina) 12 Habana.

E 197 25 en.

SE VENDE. Chrysler Sedan "62" vale $1910, todavía no se ha sacado a la calle, por venta al contado se da en unos cientos de pesos de rebaja. Informan: Srta. Hollis. Monserrate 89. 3422 23 en.

BUICK MASTER SIX

Touring 7 pasajeros. Ruedas de alambre, acabado de pintar con Duco. Fuelle de lona nuevo, vestiduras en perfecto estado. $1.150.00.

Agencia Cadillac
Avenida Washington (Marina) 12. Habana.

E 196 24 en.

CAMION una y media G. M. C., con carrocería de guagua, se da por falta de local en menos de $100. Es una ganga. Bar Unión, Fábrica y Concha. 3538 23 En.

VENDO un bonito Chandler de cinco pasajeros, 5 gomas nuevas, o lo cambio por una cuña chica. También vendo un Chandler de 7 pasajeros, buen motor. Lo doy en 100 pesos. Informan: Aramburu 28. 3528 28 En.

VENDO un camioncito Ford carrocería abierta. Lo doy en 150 pesos; un camión cerrado muy económico, lo garantizo. Lo doy en 150 pesos. Informan: Aramburu 28. 3529 25 En.

CONTRATISTAS y Transportes. Buena oportunidad para hacerse de camión "Berliet" de cinco toneladas, con gomas nuevas y en buen uso. Para tratar en la Agencia "Dodge", 23 y P. Vedado. 3516 20 Feb.

CHASI Ford sinfín se vende uno en inmejorables condiciones. Informan: Pocito 56, garage. S-612 24 En

(LL) DINERO EN HIPOTECAS

(41)—Se ofrece

¡AVISO!, DOY DINERO

en hipoteca por uno o 10 años a devolverlo en partidas en cualquier tiempo también por mensualidades como si fuera un alquiler. "No hipoteque su propiedad" sin antes verme pues puede convenirle, hacemos la operación en 24 horas con mucha reserva.

JOSE P. QUINTANA
HABANA, 39 altos. TEL. M-5824

U H S-355 31 En

SIN INTERES

DINERO EN HIPOTECAS

TODAS CANTIDADES

PROPORCION ATRACTIVA

TELEFONO M-6263

E 201 31 en.

(42)—Se toma

$8.000.00 se toman al 10x100 en Lawton doble garantía; techos monolíticos; paredes de citarón, y esquina. X-1356, propietario. 3517 23 En

(N) COMPRA-VENTA DE OBJETOS VARIOS

SE VENDE un mostrador en 15 pesos; una vidriera vidrio doble en 20 pesos; un aparato Simplex 350, dos taquillas para cine, cuatro pesos; un escaparate para rollos de autopiano seis pesos; un ventilador 4 paletas 20 pesos. Calle 8 letra C, entre 23 y 25. Vedado. 3447 24 en.

SE VENDEN dos cajas contadoras, marca Nacional, marcan hasta $99.99. Informan: López y Hermano. Cienfuegos número 37. 3465 30 en.

(Ñ) ENSEÑANZAS)

INGLES, PIANO, BAILE

Academia Juvenil. Cinco pesos mensuales para los tres estudios. M 4434. 3350 51 25 en.

PROF. RAIMUNDO TOLL Y DE HOYOS

Incorporado al Conservatorio Pastor. Teoría de la Música, Solfeo, Violín y Mandolina. Clases a domicilio y en su Academia. F. V. Aguilera 122. Teléfono A 0138. Habana. 3381 5 feb.

EXPERTO PROFESOR DE INGLES

Por un método incomparable. Sorprendentes resultados en breves lecciones. Garantizo, por escrito, que el discípulo leerá, traducirá, escribirá y hablará el inglés en pocas semanas. Clases a domicilio. Precio módico. Llame a Alvarado. A 2012. 3439 31 en.

ACADEMIA DE CORTE

Costura y Sombrero. Dirigida por Esther Moreno de Morejón, Compostela 111. Telf. M 1509. Clases a todas horas. Las alumnas pueden hacerse sus vestidos desde que empiezan así como también labores de todas clases. En la misma se hacen vestidos y sombreros a medida, precios de situación. 3452 28 en.

PROFESORA de Piano y Solfeo. Inés M. Gramatges, da clase de piano y solfeo. Incorporada al Conservatorio Orbón. Telf. U 3977. Neptuno 305, bajos. 3490 24 en.

(O) HOSPEDAJES

(45)—Hoteles

HOTEL "LAS ANTIGUAS AMERICAS"

Esta casa alquila habitaciones a $30.00. Con comida si usted quiere vivir en familia y como en su casa, viva en el Hotel "Las Antiguas Américas" que es el más antiguo de la Habana. Monte 51. Telf. A-9477. Habana. 3409 26 En

HOSPEDAJES

HOTEL MAJESTIC

Magníficas habitaciones y departamentos con baño, teléfono y todo servicio desde un peso hasta seis por persona; con comidas desde $2.50 hasta 12 por persona. Posee la mejor terraza de la Habana y una gran situación. Belascoaín 5. No deje de verlo; la nueva dirección de este hotel está haciendo grandes reformas en beneficio del público, segurando un servicio esmerado. No deje de visitarnos. Belascoaín 5. Teléfonos U 1081 y 1982. 3409 1 feb.

(P) PARA LAS DAMAS

GRAN OPORTUNIDAD para la temporada de ópera y carnaval. Vendo un hermoso mantón de Manila. Para verlo Inquisidor 39, esquina a Acosta. 3449 24 en.

(Q) COMPRA Y VENTA DE INSTRUMENTOS DE MUSICA

SE VENDE por no necesitarlo un piano color caoba propio para mayores estudios; cine o cabaret; se da barato; Peña Pobre 24. 3352 24 en.

VERDADERA oportunidad de hacerse de una buena pianola, con muchos rollos, a un precio muy barato; por necesidad de dinero. Marqués González 61, altos, entre Estrella y Maloja. 3467 27 en.

(S) MUEBLES Y PRENDAS

(52)—Venta

COMPRE SUS MUEBLES A PLAZOS

Precioso juego de cuarto por 10 pesos al mes; uno de sala 8 pesos; uno de recibidor, 5 pesos; una cama de hierro 3 pesos; un escaparate con lunas biseladas 4 pesos; una lámpara de sala, cuarto o comedor, 3 pesos; muebles de oficina y todo lo que abarca el giro, con grandes facilidades de pago. "La Casa López", Padre Varela número 76-D, (Belascoain) cerca Carlos III. Teléfono U-4541. Alquilamos muebles de todas clases. Hacemos cambios de muebles y los recibimos en fondo. No deje de visitar nuestra exposición. Ahorrará tiempo y dinero.

UH S 11 31 en.

ALMACENES y fábrica de muebles, especialidad en "Renacimiento Español", a precios económicos, al contado y a plazos. D. Ruisánchez y Co., Angeles 13, esquina a Estrella. 3412 24 en.

SE VENDE un juego de cuarto de caoba y bronce de un mes de uso en 450 pesos; costó el doble. Calle 12 casi esquina a Avenida 11. Ampliación de Almendares. 3438 28 en.

REPARACION DE MUEBLES

Me hago cargo de barnizar a muñeca, esmaltar, laquear decorar, en cualquier color y estilo; lo mismo neveras, mimbres, pianos, juegos de cuarto y sala, dejándolos como de fábrica; se envasan muebles; los precios reajustados y garantía para los trabajos. Aniceto Calvo. Teléfono M 8692. Villegas 83. 3450 29 en.

(T) PERDIDAS

(53)—Objetos

PERDIDA de un título de Infanta a 23; nombre José Sampedro; domicilio Jesús del Monte 163; la persona que lo entregue será gratificado. Agua Mineral San Francisco 3400 24 en.

PROFESIONALES

MANUEL Alvarez Valcárcel con muchos años de práctica en la administración de casas, se hace cargo por administración, por arriendo y por poder, más informes, todos los días de 2 a 4 en el escritorio, Amargura 54, bajos. Teléfono A-5269.

U H 2741 1 Feb.

Más Sports

EN TRES ENORMES EMPATES CULMINARON EL PRIMERO Y SEGUNDO EN EL JAI-ALAI

En el primero vencieron Aguiar y Cazalis a Urizar y Abando.—Y en el segundo Ituarte y Machin triunfaron sobre Hernandorena y Ugalde.—La racha de Ituarte, para salvar la distancia de los 23 a los 29, que tenían los contrarios, y ganar el partido, fué asombrosa.—Gritaron los pieles rojas.—La primera quiniela: Ituarte y la segunda: el ciudadano Emilio.

Los ciudadanos criollos quedan en la trágica
En el fenomenal llegan a 30 Juaristi, Ugartechea y Larrinaga.

Gente bien en todas partes; gente estupenda del sexo débil, que débil y todo arrolla; arrolla y arroba por su gracia, elegancia y belleza; todo lo que soñara Fidias para sus estatuas inmortales; ondulaciones de oro; carcajadas sonoras del paluso, semejando el vuelo de las gaviotas; graves señores de fracculi; burgueses sonrientes, felices, en las canchas y paisanos de alpargata, blusa y boina allá arriba, donde las grantas de bronce funde el grito de su libre albedrío. Un sábado precioso en Concordia.

Y por si fallaran los del segundo y tercer partido, que suelen fallar algunas veces, los del primero, de veinticinco tantos, los blancos. Aguiar y Casaliz y los azules Urizar y Abando, nos pelotearon un partido de los más violentos y airados, que ojos vieron y que manos honraron con su apaluso; rachas, empates, vueltas y revueltas, saltos mortales, un tiovivo numeriso completamente azarante, dislocante y trozante, llegando iguales a la trágica. Cuando volvimo en sí,, que dicen los desmayos, nos enteramos de que lo habían ganado los dos blancos.

La ovación fué delirante. Nosotros no pudimos apluadir, porque estábamos con el experto contable las papeletas azules y blancas, que sumaban una montaña. Todo se por Dios.

Sin avisar ninguno de sus marchantes, que son abundosas, se llevó la primera quiniela Ituarte, un delantero fino y clásico, que las dibuja, y cuando le aplaudimos salieron los del segundo saludando, creyendo sinn duda, que los aplauso eran para ellos. Están mal de cráneo. De blnco, Hernandorena y Ugalde, contra los azules, Ituarte y Machín. Se pelotea bravvo y caliente; pero en el albur de arranque no hay empates; la salida es azul de nueve por cuatro blanco; puestos en los suyos los blancos de una arremetida brutal, no sólo empataron en diez, si no que pasaron y pasando se fueron por delante dominando todo el peloteo y todo el tanteo en toda la segunda decena y en toda la tercera; pero no lograron gaminio o dominantes y en el todo nario; los dos azules pasan del dodel frontón se arma la de Babel y su comarca; pues estando los blancos en veintiocho por veintitres, sobrevino el terremoto de la Martinica y todo el mundo hecho añicos y volando por el eter. Ituarte, el que dibuja, el delantero valiente, certero, mágico, respaldado por Machín, se arrancó con tal denuedo y bravura que un ataque de los que arrollan y lo destruyen todo destartaló a Ugalde, igualó el tanteo en la trágica y pasó y ganó oyendo una ovación delirante. Tuvimos que preguntarnos a otros si aquello era verdad. Aquello fué satánico. Volvimos con la montaña al experto contable para que nos liquidara la montaña de papel.

Se oyeron gritos como los de los pieles rojas.

Se lleva la segunda quiniela Eguiluz, y sonriendo heróicos aún nos pusimos cara a cara y frente a frente del fenomenal de treinta tantos, que disputaban los blancos, Juaristi, Ugartechea y Larrinaga, contra los maestros criollos, Emilio y Pepe el de La Grifa. Piedad, Santa Barbarita. La nutrida orquesta entra peloteando un tanto cuanto desafinada, disputando veinte tantos muy mediocres bastoneando con todas las cestas para un empate en seis, otro en ocho, otro en diez; el último por

La orquesta entra en afinación. ahora florece en once.

los dos ciudadanos criollos se ponen pasados y dándole en plena pujanza y poderío, con galardía, dominan y consiguen avanzar descomponiendo a Juarist y a Ugartechea, llegando a coronar la segunda decena con cuatro tantos de ventaja. Pero animados y crecidos los señores del trío y pegando con saña y con estupenda voluntad, se van al vado o a la puente y logran un empate en 24, que nos arranca el pescuezo; más sin pescuezo y todo aplaudimos. ¡Somos indómitos!

Pasaron a veintiseis los blancos y los azules empatan en veintiseis. Ovación clamorosa hacen los dos azules el tanto veintisiete, el veintiocho y el veintinueve y los blancos se ponen a veintinueve iguales. La tercera y cruel tragedia de la noche. Vuelve lo de la Babel y su comarca. Nadie se entiende, todo el mundo quiere gritar; pero la voz no les llega al cuello de la camisa. Y temblando de miedo, de emoción, de frío nos enteramos de que habían ganado los tres blancos.

—¡A ver que me traigan una camilla! Le peloteó de manera estupenda.

Hoy, domingo a la misma hora.

F. RIVERO.

Relámpago Sagüero le ganó por decisión en Camagüey al gran Siki

La pelea fué bastante reñida, pero en los ltimos rounds Siki agarró mucho

CAMAGUEY, enero 21 (Por telégrafo).—DIARIO. Habana.—Resultó un éxito el programa de boxeo anunciado para esta noche en el Stadium de esta localidad que se vió animadísimo como pocas veces, pues un público numeroso lo invadió desde temprano para no perder detalle alguno de las peleas. Fué tanta la afluencia de público que las puertas del Estadio tuvieron que ser cerradas por orden policíaca.

En el primer preliminar contendieron Agüero y Guerra, quienes pelearon sin llegar a hacer nada de particular y resultando vencedor Agüero.

En el segundo preliminar Castillo superó a Castellanos y además de obtener el triunfo fué muy aplaudido por su trabajo.

En el semi-final se vieron frente a frente J. M. Claro y el Guajiro obteniendo éste el triunfo y el otro, ¡cláro! la derrota. El Guajiro estuvo muy agresivo, perdió un solo round y entabló otro, todos los demás los ganó por ancho margen.

El star-bout entre Relámpago Sagüero y Siki resultó sensacional; fué una pelea como hacía tiempo no se veía en Camagüey. Siki y Sagüero demostraron desde los primeros momentos que se tenían ganas, pero apenas pasados los primeros instantes Siki pareció más efectivo y se le vió llevar la iniciativa en el ataque así estuvo en los primeros rounds, pero después fué poco a poco flaqueando al mismo tiempo que el Sagüero se iba creciendo siendo entonces éste, quien en los últimos momentos llevaba la pelea, y la llevó en mejor forma que Siki en los primeros momentos.

La pelea se la dieron los jueces por decisión a Relámpago Sagüero, pero hay que hacer constar que el margen de puntos no fué notable, atribuyéndose más bien a lo mal que peleó Siki en los últimos rounds, fuera en lo que se basaran los jueces para quitarle el veredicto de tablas que esperaban los parciales de Siki.

M. R. Silva.
Corresponsal.

Base Ball en Cárdenas

El domingo 15 se llevó a efecto en los amplios terrenos de nuestra academia basebolera el game entre los eternos rivales Estrellas de Lazcano y la Cuban Sugar Refining Co, venciendo estos últimos con estrecha anotación de 5 a 2.

Los azucareros estaban ansiosos de que llegara el domingo, y sobre todo el pitcher Izaguirre, para demostrarle a los boys de Lazcano de que lo ocurrido el domingo anterior no fué más que la mala suerte, se presentaron en excelentes formas, pues Izaguirre pitcheó de manera colosal dominando a sus contrarios en los momentos difíciles secundado admirablemente por sus compañeros que le hicieron una magnífica defensa jugándole todo el juego sin cometerle errores.

Por las Estrellitas comenzó pitcheando González (Elegua) que tuvo que abandonar el box en el cuarto inning, encargándole su puesto a Arbelo quien pitcheó los cinco inings restantes del juego de manera excelente sin que sus contrarios le anotaran carreras.

Se distinguieron por las Estrellas de Lazcano J. Alfaro F. Castillo que disparó tres indiscutibles H. Amaro y Regino Pérez.

Por los azucareros A. Rodríguez que se fué de tribey en el cuarto limpiando las bases pero fué out en tercera por haberle dado la mano el coacher estando en dicha base; R. Mendoza; P. Ojeda; P. Ruiz que abandonó el juego en el tercero por haberse lastimado un dedo; J. L. Martell que bateó de 3 veces 3 hits y Ateno Ponce, el elegante y excelente inicialista cuyo juego en la primera almohadilla es digno de elogios por su brillante defensa.

Para más detalles véase el scorer.

ESTRELLAS LAZCANO

	V	C	H	O	A	E
J. Alfaro ss. . . .	4	1	2	5	3	1
F. Castillo 1b. . .	4	0	3	4	0	0
R. Dreke lf. cf. 2b.	4	0	0	1	1	0
H. Amaro 3 b. . .	4	0	2	1	0	0
A. Casañas rf. . .	4	0	1	1	0	1
R. Pérez c. . . .	4	0	1	7	2	0
O. Hernández cf lf.	3	0	0	1	0	1
J. González p. . .	1	0	0	0	0	0
A. Herrera 2b. . .	0	0	0	0	0	1
J. Ramírez cf. . .	2	1	1	3	0	0
A. Arébalo p . . .	2	0	0	0	0	0
A. Achong x. . .	1	0	0	0	0	0
Totales . . .	33	2	10	23	6	5

Oout por Regla A. Rodríguez (1)

CUBAN SUGAR REFINING CO

	V	C	H	O	A	E
A. Rodríguez rf .	4	0	1	1	0	0
P. Ruiz 2b. . .	1	1	0	4	2	0
A. Mederos cf. . .	4	1	0	1	0	0
R. Mendoza ss. . .	3	0	0	2	4	0
J. L. Martell c. . .	3	1	3	5	2	0
R. Martell lf. . .	4	1	1	1	1	0
A. Ponce 1b. . .	4	1	2	11	0	0
P. Ojeda 3b. 2b. .	4	4	1	1	2	0
F. Izaguirre p. . .	2	0	0	0	0	2
J. Despachelles 3b.	1	0	0	1	0	0
Totales. . . .	30	5	8	27	13	0

ANOTACION POR ENTRADAS

Estrellas.	000 001 001—2
Cuban Sugar	300 200 00x—5

SUMARIO

Thre base hits A. Rodríguez 1.
Two base hits Ateno Ponce 1.
Struck outs Por González 2 por Arbelo 3 por Izaguirre 4.
Bases por bolas por González 2 por Arbelo 3 por Izaguirre 1.
Double plays R. Martells y P. Ojeda. 1.
Umpire H. Montalvo, home A. Morales, bases.
Scorer Raúl Solar.
Winning pitcher. González.
Hits a los pitchers a González 6

CAMPEONAT ODE COMUNICACIONES

El team Centro de Telégrafos, considerablemente reforzado le ganó al Deportivo Zamora el segundo juego de la serie. Bay López dió cuatro hits.

CENTRO TELEGRAFOS

	V.	C.	H.	O.	A.	E
Pujol 1a.	4	1	1	8	0	1
Machado ss. . . .	6	1	2	2	2	1
Quintero 2a. . . .	5	2	2	2	2	0
Cabada c.	4	2	3	8	0	0
Salazar p. . . .	5	1	3	2	1	0
Vargas rf. . . .	4	1	1	2	0	0
Bay López cf. . .	5	0	4	2	0	0
Raúl lf.	3	0	1	1	0	0
Totales. . . .	36	8	17	27	5	2

DEP. J. C. ZAMORA

	V.	C.	H.	O.	A.	E
Isauro rf. . . .	4	0	1	1	0	2
Pompilio 1a. . . .	4	0	1	7	1	0
Fraginal ss. . . .	5	1	1	4	3	1
Carlos P. 3a. . .	5	2	2	9	1	1
Abelardo P. 3a. .	4	1	1	2	1	0
F. López cf. . . .	3	0	1	3	0	0
Duarte lf. . . .	2	0	0	0	0	0
Ventura 2a. . . .	4	0	0	1	2	1
Totales.. . . .	31	4	7	27	8	5

Telégrafos... . . .	010 124 000—8
Deportivo.	001 002 001—4

Campeonato Nacional de novicios

CONVOCATORIA

Por la presente se convoca a los novicios en tennis, inscriptos en la Unión Atlética de Amateurs de Cuba, por asociaciones pertenecientes a esta Federación, para el Campeonato Nacional de Tennis de 1928, correspondiente a su categoría (Novicios), que se ajustará a las siguientes bases:

1º—Constará de los cinco eventos: "singles" y dobles masculinos y femeninos y dobles mixtos.

2º—Se verificará en los terrenos de la Universidad de La Habana.

3º—Comenzará el día veinticuatro de Febrero próximo, a las dos de la tarde, con los "singles" y dobles de caballeros, y continuarán jugándose en los días subsiguientes estos eventos, y luego los de damas y mixtos. hasta su terminación.

4º—Los "matchs" serán a ganar dos de tres "sets", con excepción de los finales y semifinales de los singles y dobles masculinos que serán a ganar primero tres sets de cinco.

5º—Se usarán bolas "Dunlop" de 1928.

6º—La cuota de inscripción será de dos pesos por cada persona, en los singles, y de tres pesos por cada pareja, en los dobles y mixtos.

7º—La Dirección del torneo estará a cargo de la Comisión de Campeonatos de la Federación, actuando de referee el señor Mario I. de la Hoya.

8º—La Federación entregará medallas de oro a los vencedores en cada uno de los eventos.

9º—Las citaciones se harán y fijarán en el Cuadro de Avisos de la Comisión Atlética Universitaria de la Universidad de La Habana, el día anterior al del juego a que correspondan, con indicación de la hora señalada para el comienzo del match y se tendrán visibles hasta entonces, en el mismo.

10º—El jugador que deje de concurrir el día y a la hora para que estuviere citado a un partido, lo perderá por "default".

11º—Las inscripciones quedarán cerradas el día veinte de Febrero próximo, a las cinco de la tarde, y deberán hacerse por escrito dirigido a la Federación (Manzana de Gómez número 516, Habana), y firmado por el Secretario o Delegado del Club a que pertenezca el atleta, o por este último directamente, y presentarse acompañadas del importe correspondiente y de un comprobante acreditativo de la inscripción del atleta en la Unión y de su aptitud para competir con arreglo a las disposiciones vigentes de la misma.

12º—El sorteo se efectuará en el local de la Federación, a las cinco de la tarde del día veinte de Febrero de 1928.

13º—La Comisión de Campeonatos, en vista de las inscripciones, hará las siembras correspondientes.

14º—El Campeonato se regirá por las Reglas de la Federación Amateur Cubana de Lawn Tennis.

Habana, Enero 20 de 1928.

FEDERACION AMATEUR CUBANA DE LAWN TENNIS, Vto. Bno.: **Dr. Manuel Codina**, Presidente. — **Doctor Rafael J. García-Barbón**, Secretario.

Pete Sanstol entabló

Y sorprendió a la cátedra que esperaba el triunfo de Ross

BROOKLYN, Enero 21. — (UP). —Pete Sanstol, pugilista noruego del peso bantam, hizo tablas esta noche en el Ridgewood Atltic Club una pelea a seis rounds contra Joey Ross.

No se esperaba la brillante actuación de Sanstol frente a Ross, porque éste último está considerado como uno de los mejores bantams, habiendo ganado por puntos sendas peleas al sargento Izzy Schawartz, actual campeón mundial del peso Omosca, antes deq ueé ste ganara el título.

Pesos: Sanstol, 116 libras; Ross, 115 libras.

Asistieron a la fiesta más de cuatro mil almas.

Al Goldburg (126) derrotó por puntos en seis rounds a George Lacktor (125).

Joey Caruso (141) derrotó también por puntos a Billy Willey (144).

FUE FIRMADO AYER UN DECRETO...

Viene de la PRIMERA página

gloria de haber iniciado los trabajos para la extinción de la fiebre amarilla, y que en su territorio se pusieran por vez primera en práctica, métodos que más tarde, al aplicarse en otros países, erradicaron totalmente una temible infección que era el azote de las zonas intertropicales y también en Cuba se han realizado notables trabajos que han sido motivo de la admiración mundial por su oportunidad, eficiencia y por los maravillosos resultados que con los mismos se han obtenido para combatir múltiples enfermedades epidémicas.

Por cuanto: Precisamente Cuba se ha distinguido por sus obras de ciencia y que nuestros compatriotas gozan de justa reputación, por su natural inclinación al bien, sus gentiles hábitos de hospitalidad, su especial preparación para toda obra generosa que tienda al beneficio general, y este Gobierno se encuentra en el caso de recoger con alto espíritu de justicia y con mano amorosa ese ambiente de generosidad, de desprendimiento laudable, de esfuerzos por el bien y por el amor de sus semejantes y demás virtudes que adornan a nuestros ciudadanos y a los extranjeros que con nosotros conviven.

Por cuanto: Debemos propender por todos los medios a nuestro alcance de ofrecer público testimonio a aquellas personas altruistas y generosas que hagan donaciones a la beneficencia pública o contribuyan de manera decisiva a la creación de hospitales, asilos y otras instituciones de beneficencia, con objeto de enaltecer debidamente esas meritorias acciones.

Por cuanto: Muchos ciudadanos realizan actos de heroísmo, de abnegación y de sacrificio en el cumplimiento de sus deberes los unos, y por impulso espontáneo los otros, pero que se traducen en beneficio para el procomún.

Por cuanto: Se ha podido advertir en muchos individuos que tienen a su cargo la ejecución de estudios, investigaciones y trabajos para combatir las enfermedades trasmisibles que inspirados en su amor a la ciencia, al deber y a sus semejantes realizan actos de verdadero heroísmo, exponiendo en múltiples ocasiones sus vidas por salvar las de sus semejantes, realizando los hombres de ciencia de nuestro país, importantes labores científicas que han servido para sentar bases para la profilaxis de determinadas enfermedades epidémicas; otros que han laborado y continúan laborando a diario, para dar el más alto relieve a la producción científica nacional, habiendo hecho resaltar con timbres de gloria el nombre de nuestra patria en el extranjero.

Por cuanto: Se advierte en múltiples ocasiones la abnegación y el sacrificio de espíritus generosos que se consagran por completo al desempeño de las piadosas tareas de la beneficencia dedicando sus actividades todas a aliviar ajenos dolores, distinguiéndose notablemente por esa dedicación al bien y a la caridad.

Por cuanto: Los actos de otra naturaleza a que nos hemos referido en los párrafos anteriores, se ejecutan por individuos que se inspiran en los más nobles y elevados sentimientos y que, por lo tanto, teniendo en cuenta la naturaleza de las acciones realizadas y el espíritu que las han animado merecen por esa generosidad y valor un premio de carácter honorífico que haga constar a los interesados la gratitud y el reconocimiento de sus conciudadanos y especialmente del Gobierno de Cuba, para que en todo tiempo se compruebe que han sido debidamente apreciados sus útiles y provechosos trabajos, sus valiosas investigaciones científicas y sus dedicaciones a la caridad, a la ciencia y al deber y que tales empeños no obedecieron, en ningún caso, al propósito de obtener beneficios materiales, sino por propios y nobles impulsos de sus almas generosas y por la satisfacción del deber cumplido.

Por cuanto: Este Gobierno está en el deber de premiar esas obras meritorias, e inspirándose en el deseo de consagrar el nombre de Finlay y que el mismo sirva de emblema de honor para aquellos que honor merecen; como Presidente de la República, a propuesta del secretario de Sanidad y Beneficencia, en virtud de los razonamientos antes expuestos, haciendo uso de las facultades que me conceden la Constitución y las leyes vigentes,

RESUELVO:

Artículo I.—Crear la Orden de Mérito de Sanidad y Beneficencia, destinada a recompensar los servicios considerados como extraordinarios, de excepcional y positiva trascendencia, prestados a la causa de la Sanidad y de la Beneficencia de la República de Cuba, tanto por los ciudadanos de la misma como por extranjeros, bien en el desempeño de sus deberes o de manera espontánea y comprobados en todo caso, como de carácter eminentes debidamente documentados, reconocidos, y declarados como dignos de ingresar en esa Orden.

Artículo II.— La Orden Nacional de Mérito que se crea por el presente decreto, se denominará "Orden Nacional de Mérito Carlos J. Finlay", en honor a la memoria del cubano glorioso a quien se debe el descubrimiento del medio de trasmisión de la fiebre amarilla y gracias a cuyos geniales trabajos se debe el que se erradicara la fiebre amarilla de Cuba y de todas las demás naciones en que reinaba esa infección y en las que se aplicaron las bases de la profilaxis indicadas por ese sabio cubano.

Artículo III.— El secretario de Sanidad y Beneficencia será el jefe supremo de la Orden; tendrá poder para conferirla de acuerdo con lo que se establece en este decreto y firmará, de su puño y letra, los diplomas, que serán refrendados por el Canciller de la Orden, que lo será el presidente de la Junta Nacional de Sanidad y Beneficencia.

Artículo IV.— El secretario de Sanidad y Beneficencia propondrá al Consejo de Secretarios, con los informes y documentos correspondientes, a las personas que se estimen acreedoras a la Gran Cruz o a figurar como Oficiales, Comendadores y Caballeros de la Orden. Igualmente hará la propuesta para aquellos individuos que ya pertenezcan a la Orden y sean dignos de un ascenso. La Cruz sencilla será otorgada por él secretario de Sanidad y Beneficencia, de conformidad con lo que se establezca en el Reglamento respectivo.

Artículo V.— El presidente del Consejo Técnico del Instituto Finlay será el vice-canciller de la Orden, encargado de la correspondencia, registro y archivo de la misma y cuidará de la expendición de los diplomas, tanto los que debe firmar el Honorable Presidente de la República como aquellos que correspondan al secretario de Sanidad y Beneficencia y Canciller de la Orden.

Artículo VI.— Todo el que se crea con derecho a ingresar en esta Orden y obtener alguna de sus condecoraciones, deberá presentar su solicitud, debidamente documentada y legalizada, al señor secretario de Sanidad y Beneficencia, quien referirá en el acto esa petición al presidente del Consejo Técnico del Instituto Finlay, para que oyendo a ese Consejo, se emita el dictamen correspondiente. Acto seguido, se remitirá el expediente a la Junta Nacional de Sanidad y Beneficencia y con el informe de ésta, se elevará, para su resolución al señor secretario de Sanidad y Beneficencia. La tramitación de los expedientes se hará con carácter estrictamente confidencial y no se darán noticias de las propuestas, ni se hará publicación alguna con respecto a las mismas mientras no recaigan en ellas la aprobación definitiva y cuando ésta sea favorable. Cuando se trate de ciudadanos extranjeros, deberá hacerse una información previa en el país a que pertenezca, obteniendo la conformidad del interesado y el beneplácito de su Gobierno, así como la oportuna consulta e informe de la Secretaría de Estado.

Artículo VII.— Las propuestas se harán con un mes de anticipación por lo menos y dos meses cuando la formulen los señores jefes de Misiones en el extranjero.

Artículo VIII.— El Honorable Presidente de la República podrá otorgar la condecoración sin más trámites, en los casos que considere como excepcionales, refiriéndose más tarde el expediente al Canciller de la Orden a los efectos de su publicación, registro y archivo.

Artículo IX.— Nadie podrá hacer mérito de su antigüedad, o de su grado en la Orden, para pretender, por ese solo hecho, un ascenso. La antigüedad sólo será tomada en consideración como una circunstancia favorable en el momento de resolverse el expediente.

Artículo X.— Ningún decreto de condecoración será publicado en la Gaceta Oficial de la República, sin que antes se haya tomado razón del mismo en el Registro General de la Cancillería de la Orden.

Artículo XI.— El derecho a usar la condecoración de la Orden, se perderá por causa legalmente establecida de indignidad, hechos comprobados de falta al honor o por defender intereses o realizar actos contrarios a los intereses nacionales. En todo caso será notificado y oído el interesado, bien en persona, o por medio de un representante debidamente autorizado antes de resolverse su exclusión de la Orden.

Artículo XII.— Los grados de la Orden son los que se consignan a continuación:

a) Cruz Laureada con distintivo especial.
b) Gran Cruz.
c) Gran Oficial.
d) Comendador.
e) Oficial.
f) Caballero.
g) Cruz sencilla.

Artículo XIII.— Constituye la divisa de la Orden la efigie del doctor Carlos J. Finlay en relieve sobre fondo de oro y en el centro de una joya casi circular con bordes de hoja de laurel unida en su base por un lazo de oro.

Al reverso, aparecerá sobre fondo de esmalte blanco el escudo nacional.

La joya penderá de una cinta de moiré amarillo oscuro.

Los comendadores la llevarán al cuello; los Oficiales y Caballeros, del lado izquierdo del pecho.

La Gran Cruz, será una placa de diez rayos de oro, cinco lisos y cinco adiamantados, con diez hojas de canto de plata superpuesta. Se llevará del lado izquierdo del pecho.

En el Centro de la placa aparecerá la efigie de Finlay en relieve sobre fondo de oro con bordes de oro y esmalte azul turquís sobre el cual se leerá lo siguiente:

Carlos J. Finlay.

La banda de la Gran Cruz se llevará de derecha a izquierda, será de moiré amarillo del ancho usual. El lazo tendrá cinco franjas: tres amarillas y en medio de éstas, dos blancas y de dicho lazo penderá la divisa de la Orden.

Los Grandes Oficiales llevarán al pecho la misma placa, toda de plata.

Artículo XIV.— El distintivo especial de la Gran Cruz del Jefe Supremo de la Orden, será el escudo nacional bordado en oro y plata sobre la banda, de modo que la obstente sobre el pecho.

Artículo XV.— El señor secretario de Sanidad y Beneficencia someterá a la aprobación de este Ejecutivo, un Reglamento de la Orden, en el que especifique claramente los modelos de los diplomas, distintivos e insignias correspondientes y las condecoraciones comprendidas en los incisos b, c, d, e, f, y g, del presente decreto, así como la manera precisa de instruir los expedientes para las condecoraciones y la forma de otorgar las comprendidas en los mencionados incisos y demás particulares relacionados con los mismos. — Dado en el Palacio Presidencial en la Habana, a los 21 días del mes de Enero de 1928. — (f.) **Gerardo Machado**, Presidente.— (f.) **Dr. F. M. Fernández**, Secretario de Sanidad y Beneficencia.

El gobierno de Chile...

Viene de la PRIMERA página

EL DR. OSVALDO BAZIL, EX MINISTRO DE LA REPUBLICA DOMINICANA EN ESPAÑA, DICE QUE EL CONGRESO PANAMERICANO DEBE PASAR EL TRATADO OTORGANDO IGUALES DERECHOS CIVILES Y POLITICOS A LA MUJER

El doctor Osvaldo Bazil, ex Ministro de la República Dominicana en España, distinguido poeta y antologista, expresó ayer a un grupo de señoras representantes del Partido de Mujeres de los Estados Unidos su firme adhesión al propuesto Tratado otorgando derechos iguales civiles y políticos a la mujer.

"Estoy completamente de acuerdo con tan bello proyecto—nos dijo el señor Bazil—, y haré lo posible para que se otorguen a la mujer la igualdad de derechos. Creo que se debe dar a las mujeres una oportunidad de presentar esta proposición en sesión plenaria del Congreso Panamericano actualmente en sesión."

También felicitó a ellas por el progreso ya alcanzado en provecho propio, y expresó su fe en el triunfo de su causa.

M.E.C.D. 2016

LA ESPAÑA DE HOY

Este Gran Don Ramón...

Por Manuel AZNAR

Este gran Don Ramón Pérez de Ayala, este magnífico asturiano va a ser, por fin, académico. Ya que antes no fué posible orillar intrigas y esquivar miserias, puesto que frente al más grande y perfecto estilista español de nuestros tiempos obtuvieron preferencia otras ambiciones, esperemos que ahora se haga la justicia debida; la justicia que redima a los propios académicos del pecado cometido contra la Real Academia, pues al cabo, en la no elección de Pérez de Ayala hubo mengua para la docta Asamblea. Nada añade el sillón académico a la fama y al lustre literario de este escritor; y en cambio, de su presencia entre los "inmortales" pueden éstos enorgullecerse justamente. Porque si la Academia limpia, fija y da esplendor al idioma, o al menos, eso pretende, ¿quién disputará actualmente a Pérez de Ayala el señorío del lenguaje, ni quién se le iguala en saber manejarlo con una limpidez, una propiedad y una elegancia no alcanzadas desde hace muchos años? Los novelistas podrán objetarle que en sus novelas tiende al ensayo y que se olvida frecuentemente de la acción para ponerse a filosofar; los ensayistas y filósofos le saldrán al paso advirtiéndole que no sabe dotar su pensamiento del necesario rigor científico, porque la farsa o argumento de la novela le reclama con exceso; este le achacará falta de imaginación y aquel le señalará excesos imaginativos; este le pondrá tachas a tal personaje por borroso y aquel le acusará de complacerse excesivamente en delinearlo y en dibujarlo; pero nadie puede negarle un dominio soberano del idioma, un dominio que a veces parece desconcertante en fuerza de ser absoluto e insuperable.

Hace mucho tiempo que Pérez de Ayala debió haber recibido en España, no ya los honores de la Academia, sino otros más profundos y nacionales. Cualquier pueblo de los que miran con devoción los problemas de su cultura, haría de un novelista y ensayista como Pérez de Ayala motivo de orgullo nacional. La riqueza de su pensamiento, la maravillosa flexibilidad mental que le permite presentar todas las facetas de una idea, y esa expresión cristalina, llena de nobleza y majestad que caracterizan a Pérez de Ayala son de tal naturaleza, a mi juicio, que, o mucho me equivoco, o la posteridad española habrá de colocar a este escritor entre los más grandes que ha producido nuestro tiempo. Entre los más grandes; y entiéndase que no doy al vocablo "grandeza" el valor con que suele andar manejado forzosamente en el periodismo, sino aquel otro que significa excelencia y esplendor por encima de lo habitual, es decir, aquel que designa a una cima entre otras muchas eminencias.

Quizá por que no se trata de libros demasiado fáciles, ahora que el gusto anda entretenido en folletines de tres al cuarto y en problemas pseudo-amorosos de sábado blanco o de sábado negro, las últimas novelas de Pérez de Ayala no han alcanzado la resonancia y difusión que debieran y que merecen. A eso se debe, probablemente, puesto que no hallo otra explicación razonable, que "Tigre Juan" y "El Curandero de su honra" no hayan abierto de par en par a Pérez de Ayala las puertas de la gloria. Si de esos dos acontecimientos literarios a que aludo hubiese plena conciencia en España, ¿con qué derecho y con qué títulos se habría nadie atrevido a disputar un sillón académico o cualquier otra distinción semejante a quien por derecho propio y mejor que ningún otro escritor merece actualmente el nombre de "príncipe de la lengua castellana"?

Pero no podía establecerse excepción para Pérez de Ayala en esa ley, vieja y nueva, siempre vigente, que establece una suerte de desdén y de persecución contra el escritor verdadero, contra el pensador auténtico, a favor de tanto simulador y de tanto mixtificador como brilla y triunfa por esos mundos de Dios. En la historia literaria de España, los mejores han sido los menos elegidos; parece como si a la condición de gran escritor acompañase la amargura de verse suplantado, incomprendido y olvidado durante algún tiempo.

Recientemente, el grupo joven de "La Gaceta Literaria" comentaba el aislamiento de Ayala, su retiro de la vida pública, su desconexión... Esos jóvenes de "La Gaceta" son acaso — y por ventura para ellos — demasiado mozos y no tienen en cuenta, porque no los conocen, algunos motivos que empujaron a Pérez de Ayala hacia esa soledad y ese silencio recoleto en que ahora vino a sumirse.

Mas ya está reaccionando. De pronto, bien repleto su equipaje de nuevas ideas y de nuevas emociones, ha salido por las ciudades de España a predicar y difundir cultura. Las conferencias de Pérez de Ayala son — quiéralo o no el informador, el corresponsal de provincias que no les presta suficiente atención — de los sucesos más importantes dentro del movimiento intelectual español.

Tras la soledad y el mustio retiro — que no ha dejado de dar dos libros admirables — ha venido un nuevo día espiritual, como dicen los tratadistas de ascética que tras los ejercicios espirituales suele sentirse aumentada la capacidad de acción religiosa. Así Pérez de Ayala se siente nuevamente muy fuerte.

Yo no sé si todavía surgirá una candidatura frente a la de Pérez de Ayala. No sé si pasaremos nuevamente la vergüenza de verle postergado; esperemos que no suceda, porque así lo exige el prestigio de la Academia y de las letras españolas.

COMIDILLA

SALVADOREÑA

No diré yo que don Gustavo Guerrero guía el bigote a usanza borgoñona; pero sí digo que puede guiarlo, ya que conserva con apego esta característica que Dios dió al hombre para que se distinga del sexo enemigo, de los curas, de los cómicos, de los toreros y de los niños bien. El doctor Guerrero luce su bigote a todo talante, y no con la humillación de la tijera, que lo poda y lo arrasa vergonzosamente. El doctor Guerrero viene de unas tierras naturalmente grifas, donde el cabello no usa adobo ni estofa.

El Salvador, la república salvadoreña que en distancia rectilínea está a cuatro pasos de Cuba, es muy poco conocido en Cuba, y es lástima, porque a su natural crespo y altivo, une condiciones de hidalguía y de valentía incomparables... El doctor Gustavo Gutiérrez, ministro de Relaciones Exteriores del Salvador, representa al Salvador en la VI Conferencia Panamericana y es la primera lanza de su Presidente. Vino hacia mí guiado por el doctor Juan Antigas, que nos presentó con elogio.

—¿En qué época fué usted periodista en El Salvador, me preguntó dn Gustavo. Yo concentré mis pensamientos, que suelen andar al garete por allá arriba, y le contesté:

—Voy a resumir en un momento histórico, mi actuación de periodista salvadoreño... Gobernaba el general Gutiérrez en sus postrimerías. Vivía muy enfermo y se había cruzado de brazos. El país, discurría mansamente porque no ocurría nada: pero dos "candidaturas" electorales se miraban hoscas y ceñudas: la del general Regalado y la del general Villavicencio. Villavicencio, era cojo, y Regalado era manco; Oriente, cojeaba; y Occidente era completamente cuto; pero sabía dónde tenía su mano derecha.

La batalla de preparación—acaso la definitiva—se daba en la capital sorda y solapadamente, alrededor del general Gutiérrez, que si no favorecía a Regalado de dicho, le ayudaba de hecho poniéndole al frente de la Artillería. El cuartel de la Artillería sería, pues, la urna electoral, y "habas contadas". Los "regaladistas" las contábamos por los dedos. Yo, que había sido llamado por don Pepe Escalón y por Chico Reyes para alborotar un poco la opinión santaneca, me trasegué desde Guatemala a Santana y fundé **El Pueblo.** Doy fe como mejor conviniere de que todo iba a las mil maravillas.

Pero, que el demonio me lleve si yo sé cómo se nos encaramó en el ánimo la idea de fundar la República Mayor de Centro América, formando como un tridente hosco El Salvador, Honduras y Nicaragua, para aislar espiritual y geográficamente a Guatemala, que estaba un poco levantisca y no admitía componendas ni amaños políticos. Costa Rica, se puso al margen.

Se hizo cuestión de patriotismo mayor la tal República; se argumentó, se propagó la buena nueva; publicó **El Pueblo** un número dedicado a ensalzar las excelencias de la unión, y la República Mayor fué rápidamente y Nicaragua, Honduras y El Salvador, formaron un solo pueblo bajo la presidencia del doctor José Rosa Pacas, salvadoreño, santaneco, hombre sin relieve político sin personería popularrr, **ingrrimo y solo,** sin que le acreditara siquiera el **aura mediocritas...** Vivía allí, en Santana, frontero a mi redacción, y yo le conocía a fondo. Se me cayó el alma a los pies.

La República Mayor aun en pañales, murió en pañales. Nació un día primero de noviembre y murió otro día el once de noviembre. Vivió diez días. Fué así. Supimos que el Cojo Villavicencio seguía propagando su candidatura "como si tal cosa" y los "regaladistas" temimos un golpe de mano por parte del Cojo. Un golpe de mano al día siguiente de la República Mayor, era un absurdo; pero la política vive de absurdos y vive muy ricamente. Nosotros vivíamos mirando de reojo y con la oreja parada. Un noticón inmenso vino a coronar todos los recelos: Se había recibido orden de trasladar a Honduras toda la Artillería salvadoreña... Se nos despojaba de nuestro cuartel, de nuestra urna electoral! No podía ser. Era necesario que el cuto Regalado se hiciera fuerte en su cuartel de Artillería y no entregara ni una sola arma, ni un palillo de dientes!... Se trataba de desarmar a El Salvador y de entregarlo al rencor guatemalteco... Ira de Cristo!...

Atanasio RIVERO.

(Continuará mañana.)

EL GENERAL PRIMO DE RIVERA MUESTRA A LOS ASAMBLEISTAS EL ESPIRITU DE LA DICTADURA

D. Luis Ortiz de Zárate y la señora Rosario Ajuria Donaron Tres Millones al Hospicio y Dos al Hospital de Vitoria

EL VIERNES COMENZARA LA VISTA DE LA CAUSA CONTRA EL COMUNISTA SOLIS POR EXCITACIONES A LA REBELION

Los premios recaudados para el certamen en honor de Fray Luis de León suman 21,500 pesetas y para los gastos hay ya 14,500 pesetas más siete mil ofrecidas por los Agustinos

CINCO MILLONES DE PESETAS PARA EL HOSPICIO Y EL HOSPITAL DE VITORIA

VITORIA, enero 21 (U. P.)—Los señores Luis Ortiz de Zárate y Rosario Ajuria, ambos de Vitoria, fallecidos en Madrid recientemente, han legado la suma de tres millones de pesetas para el Hospicio de esta ciudad y dos millones de pesetas para el Hospital.

ACCIDENTE DE AVIACION EN BILBAO

BILBAO, enero 27 (U. P.)—Esta tarde se elevaron en un aparato bombardeador los sargentos Manuel Sánchez y Antonio Losandra, cayendo algún tiempo después el aeroplano sobre las alambradas que cierran el aerodromo, destrozándose.

Lisandra resultó ileso y el sargento Sánchez contusionado.

EL MERITO MILITAR ESPAÑOL PARA UN GENERAL INGLES

MADRID, enero 21 (U. P.)—Por el Ministerio de la Guerra se ha concedido la Gran Cruz del Mérito Militar al general inglés Sir Oliver Swan.

EXPOSICION DE OCEANOGRAFIA EN SEVILLA

MADRID, enero 21 (Prensa Aliada).—El Gobierno ha acordado convocar en Sevilla y en la primavera de 1929, una Exposición de instrumentos de Oceanografía e Hidrografía y un Congreso Internacional que formule las bases de unificación de métodos y procedimientos en aquellas ramas de la ciencia.

Se confiere al Instituto Español de Oceanografía la organización de de Marina de San Fernando y de concurso del Instituto Observatorio la Exposición y Congreso, con el la sección de Oceanografía e Hidrología del Comité Nacional de Geodesia y Geofísica.

Para la presidencia del Comité organizador ha sido designado don Odón de Buen.

EL SINDICATO AGRICOLA DE ALMAZORA

MADRID, enero 21 (Prensa Aliada).—Ha visitado al ministro de Fomento una comisión de San José de Almazora, Castellón, que dió cuenta al conde de Guadalhorce de varios asuntos relacionados con el abastecimiento de aguas y con la reparación de algunas carreteras que afectan al mencionado Ayuntamiento, y luego le dieron cuenta del plan de obras realizadas por el Sindicato para el alumbramiento de aguas subterráneas en el caserío de Alcocever (Alcalá de Chisvert), sin auxilio alguno del Estado.

El Sindicato ha tenido que realizar obras de elevado coste, tales como el desmonte de 2.000 metros cúbicos de roca viva, achique de agua con potentes bombas, construcción de obras de fábrica para vertedero y canal, con objeto de practicar el aforo oficial del caudal alumbrado, que es de 480 litros por segundo.

El Sindicato de San José de Almazora, uno de los más importantes, con los de Villarreal, Castellón, Vall de Uxó, Nules y otros de la Federación Católico-Agraria Castellonense, se fundó en 1916. Su sección de Propaganda es propietaria del periódico "Diario de Castellón".

Su actuación en los once años de vida que lleva ha sido intensísima. Fundado como Sindicato mixto de obreros y patronos, estableció con independencia administrativa y personalidad jurídica los Sindicatos Católicos de obreros del campo, de carreteros, de podadores y el femenino de empaquetadoras de naranja, y constituyó la Bolsa del Trabajo, con secciones de seguro mutuo y retiro obrero, Cajas de pensiones y ahorro, etc.

Actualmente, como institución patronal, está constituído por 800 asociados, que representan el 80 por 100 de la propiedad agrícola del término municipal. Tiene establecida la responsabilidad solidaria y el crédito que aportan las secciones se eleva a más de 30 millones de pesetas.

La Caja Rural del Sindicato tiene establecida la de ahorros y préstamos. Los imponentes en la Caja de Ahorros, exclusivamente asociados, perciben un interés de 4 por 100 anual. En préstamos, que sólo hace a los asociados, lleva entregadas más de cuatro millones, de ellos tres con garantía personal y 700.000 pesetas con garantía hipotecaria.

Tiene repartidas en parcelas familiares ocho hectáreas de tierras de secano, próximas a ser transformadas en regadío, y durante el año ha repartido entre sus socios más de 700 toneladas de abonos. El valor de los aperos de labranza y equipos de fumigación que posee asciende a veinte mil pesetas.

El movimiento de fondos durante el pasado año se elevó a la cifra de 54 millones de pesetas.

En la actualidad está construyendo un edificio para Casa Social, que comprenderá almacenes, oficinas, biblioteca, escuelas y Círculo de recreo para los socios.

ACCIDENTE DE AUTOMOVIL A UN AUDITOR DE LA ARMADA

GIJON, enero 21. (UP.)—Debido a haberse desprendido una de las ruedas del automóvil en que viajaba, se ha fracturado una pierna el auditor general de la Armada don Francisco Núñez y Topete.

LA CAUSA CONTRA EL COMUNISTA PEREZ SOLIS

MADRID, enero 21. (UP.) — El próximo viernes comenzará en el Tribunal Supremo de Guerra y Marina la vista de la causa contra el comunista Pérez Solís, por excitación a la rebelión.

21.500 PESETAS PARA EL CENTENARIO DE FRAY LUIS DE LEON

SALAMANCA, enero 21. (UP.)—Se anuncia que los premios recaudados para el certamen en honor a la memoria de Fray Luis de León, suman 21.500 pesetas. Para los gastos del centenario se encuentran ya en poder de la comisión organizadora, 14.500 pesetas y los religiosos agustinos han ofrecido la suma de siete mil pesetas.

EL REY VISITA AL FILANTROPO DEL AMO

MADRID, Enero 21 (U. P.)—El Rey Alfonso ha visitado al filántropo don Gregorio del Amo a causa del accidente que ha sufrido y de que ayer dimos cuenta.

El lesionado ha mejorado mucho.

LOS MEDICOS MUESTRAN PESIMISMO EN LA ENFERMEDAD DE MARIA GUERRERO

MADRID, Enero 21 (U. P.)—Confirmado nuestro cablegrama de ayer, informamos hoy que la insigne actriz doña María Guerrero sigue muy grave. Han sido llamados a su cabecera eminencias médicas, como los doctores Marañón, Huertas y otros, los cuales se muestran muy pesimistas.

La noticia de la gravedad de doña María Guerrero, Condesa de Balazote y Marquesa de Fontanar, ha circulado rápidamente por los círculos sociales y teatrales, concurriendo al palacio de los Mendoza numerosísimos artistas y literatos.

VIOLENTO TEMPORAL EN EL FERROL

MADRID, Enero 21 (U. P.)—Comunican de El Ferrol que un violento temporal que azota aquellas costas, debido a su gran fuerza, estrelló contra las rocas al velero "María", destrozándole, pero la tripulación logró salvarse.

TRES GUARDIAS CIVILES HERIDOS EN UN DESPRENDIMIENTO DE TIERRAS

LARACHE, Enero 21 (U. P.)—En la comarca de Xauen se hundió un edificio moro a causa de un violento huracán, resultando muerto uno de sus moradores. Acudió inmediatamente la Benemérita con el fin de prestar auxilio a los supervivientes, y entonces se registró un desprendimiento de tierras que causó heridas a tres guardias civiles.

500 MILLONES DE PESETAS PARA ENJUGAR EL PRESUPUESTO EXTRAORDINARIO DE 1927

MADRID, enero 21. (U. P.) En una nota oficiosa anuncia el Ministerio de Hacienda que el Rey Alfonso ha firmado un decreto autorizando que el día tres de febrero próximo se emita una deuda por quinientos millones de pesetas, amortizable en cincuenta años al tipo del 98 y con interés del 4.1/2 por ciento.

De esa suma, 449.600.000 pesetas se destinarán a enjugar el déficit del presupuesto extraordinario de 1927 y el resto al de 1928.

El ministro declara que en vista de las excelentes perspectivas económicas no se emitirán deudas, según sus cálculos, en el actual ejercicio.

647 MILLONES DE PESETAS PARA FERROCARRILES EN 1928 EN ESPAÑA

MADRID, enero 21. (U. P.) El consejo de ministros ha aprobado el presupuesto de los ferrocarriles, calculando los gastos para el año de 1928 en 674.000.000 de pesetas, de los cuales 371.000.000 se destinarán a mejoras y ampliaciones, construcciones y adquisición de material para las compañías adheridas al régimen ferroviario y las explotadas por el Estado.

Juventud Montañesa

UNA ERA DE PROSPERIDAD Y ENTUSIASMO

Esta simpática sociedad, que ocupa un puesto importante dentro del seno de la Colonia Montañesa de Cuba, empieza el nuevo año rejuveneciéndose puesto que la nueva Directiva que preside el diplomático Ramón Lago, quien lleva de Secretario al señor Q. Barreneche, que como Vice figura el nuevo mozuco José Manuel Agudo que ya en el pasado año demostró un gran entusiasmo y cariño por la sociedad y para completar la mesa va su Tesorero fundador señor Baldomero González, todos dispuestos a laborar por el mayor auge de esta entidad.

Con los nombres que dejamos expuestos que figuran en la mesa del gobierno de la sociedad, unidos a un grupo de entusiastas y decididos montañeses, que figuran en su Junta Directiva, es de esperar en el presente año una labor grandiosísima en que Juventud Montañesa volverá a conquistar los lauros de otras épocas con sus actos llenos de sabor montañés.

Para el martes próximo ha sido citada la Junta Directiva, y en dicha sesión se nombrarán los presidentes de las Secciones de Filarmonía y Propaganda, se tomarán importantes acuerdos, y se conocerá de algunos proyectos en relación con una gran fiesta que a no dudar será el primer éxito de la actual Junta Directiva.

En la próxima semana prometemos dar más detalles a los montañeses sobre los entusiastas proyectos que llevará a cabo la actual Junta de

Ossorio y Gallardo dió una conferencia en la Academia de Jurisprudencia de Valladolid

VALLADOLID, enero 21. (UP.)—Ha dado una conferencia el señor Ossorio y Gallardo en la Academia de Jurisprudencia Vallisoletana, haciendo referencia al profesor Antonio Torres Barrera, sacrificado cruelmente por el virrey de Cataluña, marqués de Aytona. El señor Ossorio y Gallardo fué muy aplaudido en Valladolid.

CONFERENCIA ACERCA DE LA REFORMA CONSTITUCIONAL

MADRID, enero 21. (UP.)—En la Casa del Estudiante dió esta noche una conferencia el ex-ministro maurista Don César Silió, acerca de la reforma constitucinoal.

LOS BAILES PUBLICOS EN OVIEDO

OVIEDO, enero 21. (UP.)—El gobernador civil de la provincia acaba de dirigir una circular a todos los alcaldes ordenándoles que en los bailes públicos se garantice la moral y la higiene, suspendiéndose esas diversiones en caso contrario.

EN UN MES HAN FALLECIDO EN MADRID LAS DISTINGUIDAS DAMAS CUBANAS CARIDAD Y JOSEFINA MOJARRIETA

Al sepelio de la señora Josefina Mojarrieta, que presidió el conde de Bugallal, asistieron el embajador de Cuba en España doctor García Kohly y un gran número de cubanos

LLEGO A LA CORUÑA EL CORONEL QUIÑONES DELEGADO DE CUBA EN SEVILLA

CORUÑA, Enero 21.—(Informaciones). — A bordo del "Cristóbal Colón", ha llegado el coronel Quiñones, Delegado cubano para la Exposición Ibero-Americana de Sevilla, habiendo sido saludado en el muelle por las autoridades consulares de Cuba y por el Alcalde de esta Ciudad.

Hablando del objeto de su viaje, dice que lleva a Sevilla la preocupación de imitar el ejemplo que el General Machado está dando para que en todas partes se destaque con brillo el nombre de Cuba, y aspira el coronel Quiñones a que el pabellón de Cuba en Sevilla y su organización sean dignos de figurar en la primera línea, para lo cual ha recibido todas las facilidades del Gobierno de su país y del Gobierno de España y Comité organizador de la Exposición, y trae consigo los más modernos elementos de construcción que le permitirán presentar el pabellón completamente terminado en Agosto próximo, para en Septiembre recibir los muestrarios de varios centenares de expositores cubanos que ya se han inscripto.

El coronel Quiñones, que viaja acompañado de su distinguida familia, saldrá mañana para Madrid después de devolver las visitas de cortesía.

MURIERON EN MADRID LAS HERMANAS CUBANAS MOJARRIETA

MADRID, Enero 21.—(U.P.)—Se encuentra en muy grave estado la dama cubana señora Antonia Mojarrieta, que cuenta 86 años de edad, hermana de Josefina, a quien hoy se ha dado sepultura. Coméntase que hace un mes falleció en esta corte otra hermana, Caridad habiendo sido enterrada, como Josefina, en una iglesia.

Al sepelio de la señora Josefina Mojarrieta, que presidió el conde de Bugallal, asistieron el embajador de Cuba, doctor Mario García Kohly, y numerosos miembros de la colonia cubana.

LA CONFERENCIA PAN-AMERICANA JUZGADA DESDE LEJOS

MADRID, Enero 21.—(U.P.)—La opinión americanista ante la Conferencia Pan-Americana se ha manifestado de muy diversos modos.

El académico de la Lengua, señor Gómez de Baquero, cree que la Conferencia no influenciará en el movimiento hispano-americano, pues de ella no saldrá una Sociedad de Naciones del Nuevo Mundo. Los acuerdos de la Conferencia no podrán estorbar la fraternidad de España con las repúblicas ibero-americanas, que responden a la lengua y a la tradición cultural.

Blanca de los Ríos carece de suficientes elementos de juicio para opinar sobre la Conferencia. Se muestra contraria al vocablo pan-americanismo, diciendo que debe substituirse por la palabra "pan-hispanismo" basándose en la geografía espiritual superior a la geografía física, y esto debe recordarse cuando se trate de concertar confederaciones, alianzas o ligas.

MAEZTU SE DESPIDE DEL REY ALFONSO

MADRID, Enero 21.—(U. P.)—El Rey Alfonso recibió hoy en audiencia al escritor Ramiro de Maeztu, embajador de España en la Argentina, el cual visitó al soberano para despedirse con motivo de su próximo viaje a Buenos Aires.

De la Beneficencia Gallega y de su altruismo y noble labor

Hemos recibido la Memoria correspondiente al pasado año 1927, que la Sociedad de Beneficencia de Naturales de Galicia presenta, donde de una manera clara y con todo detalle, relaciona los trabajos realizados por la Junta Directiva.

Es un documento perfectamente presentado, donde puede apreciarse la importancia de esta Institución y los grandes servicios que ofrece a sus hermanos en desgracia.

Durante el año que acaba de finalizar, la Sociedad de Beneficencia Gallega ha concedido pasajes a doscientos diez y ocho personas mayores y a sesenta y cuatro niños, cuyo costo ha sido de $10,678.43, y a la vez concedió quinientos socorros en efectivo por valor de $6,219.94.

La Beneficencia Gallega ha tomado parte muy activa en la cuestión de los emigrantes, contribuyendo con su parte proporcional a los gastos que originó el alimento y hospedaje de tantos y tantos necesitados. Además, como todos los años, hizo su reparto del aguinaldo a sus pobres, proporcionándoles no sólo una cantidad en efectivo, sino facilitándoles alimentos para celebrar las tradicionales Pascuas.

En la Memoria se da cuenta de todos estos actos; se hace mención también de la importante labor que viene realizando la Sección de Propaganda, a cuyos trabajos se debe que las Sociedades de Instrucción hubiesen respondido inscribiéndose colectivamente a la Beneficencia Gallega. Se anuncia también que dicho importante organismo se ocupa de la realización de festivales, cuyos productos irán a los fondos sociales, para con ellos poder realizar la meritoria obra que la Beneficencia Gallega viene practicando desde hace cincuenta y seis años que se fundó.

Dedica también la Memoria muy bien redactados artículos relacionados con la Fiesta de Santiago, con la Junta Consular de Emigración Española, Consulado Español, Muy Ilustre Centro Gallego, Hijas de Galicia, Prensa local y Asociaciones, Servicios gratuítos prestados por señores médicos, abogados, notarios, dentistas e ingenieros, a todos los cuales les expresa la Beneficencia su gratitud por los servicios recibidos; en una palabra, la Memoria de la Sociedad de Beneficencia de Naturales de Galicia es un trabajo acreedor a toda alabanza, que nosotros nos complacemos en enviar a la Junta Directiva, que con tanto acierto preside el caballeroso don Angel Velo.

Intercalados en las páginas de la Memoria aparecen unos llamamientos a los socios actuales, recomendándoles la inscripción de otro nuevo. La Beneficencia Gallega, no obstante los grandes servicios ofrecidos que representan un desembolso de tanta importancia, no tuvo que recurrir a su capital; ha cubierto todas sus atenciones, y esto es el más franco éxito de los actuales gobernantes de tan humanitaria Sociedad, cuyo único lema es el ejercicio de la caridad.

"EL LAPIZ ROJO IMPEDIRA SALIR POR LAS PUERTAS DE LA ASAMBLEA CUANTO EN ELLA DEBE EXTINGUIRSE"

"El Presidente—dijo Primo de Rivera—mantendrá el régimen de discusiones; pero el espíritu de lo que es la Asamblea como cuestión nuestra corresponde exclusivamente al Gobierno"

SE EVITARA LA PERDIDA DE TIEMPO Y EL VIEJO DESCREDITO

La mayoría de los discursos de este período se han pronunciado por el aspecto económico y el profesor don Antonio Flores de Lemus dió una lección de economía política a sus compañeros

PRIMO DE RIVERA MUESTRA EN LA ASAMBLEA NACIONAL LA ESENCIA DE LA DICTADURA

PARIS, Enero 21 (U. P.)—(Servicio "La Prensa", de Buenos Aires.)—Siempre tiene momentos interesantes cada período de sesiones plenarias en la Asamblea Nacional Española.

Acudimos a presenciar el que ahora está en todo su apogeo, sabiendo que sus momentos más interesantes no trascienden al público, porque la censura no consiente reproducirlos. Ya ha dicho el general Primo de Rivera que "el lápiz rojo impedirá salir de las puertas de la Asamblea cuanto debe extinguirse dentro de aquel recinto". Para asegurar el estricto cumplimiento de esta resolución, se ha acordado enviar a todos los gobernadores de España, después de cada sesión de la Asamblea, un patrón de lo que puede referirse a fin de que se ajusten a él las reseñas de todos los periódicos.

EL JEFE DEL GOBIERNO SE MUESTRA RIGIDO CON LOS ASAMBLEISTAS

En estas sesiones, Primo de Rivera acentúa la rigidez que mostró en el pleno de Diciembre, porque entonces declaró que se permitiría cierta libertad a los asambleístas, aunque impidiendo la reproducción de sus palabras fuera del recinto de la Asamblea.

Limitábase a clasificar en un grupo, como peligrosos, a los oradores que no se ajustaban a las normas establecidas por el creador del organismo. Ahora ha declarado que impedirá deliberar sobre determinados temas, por ejemplo, el regionalismo, que también prohibirá se trate en Ateneos, prensa y libros.

Explícase esta determinación porque el debate regionalista le ocasionó momentos desagradables. Si es verdad, como ha afirmado reiteradamente el "A B C", que el jefe del Gobierno ha creado la Asamblea para su servicio exclusivo, el resultado es que las cañas se le han vuelto lanzas. Aunque todos los asambleístas los ha nombrado Primo de Rivera, algunos han formulado contra él acusaciones de cierta violencia.

LOS ASAMBLEISTAS RECHAZAN LA FERULA Y EL PALMETAZO DEL MAESTRO

Hasta ahora, el campeonato oposicionista lo tiene el ex diputado jaimista don Víctor Pradera, que llevaba cuatro años dedicando fervorosos elogios a la dictadura de Primo de Rivera desde las columnas del "A B C". Pero, desde su escaño de asambleísta, lo ha combatido rudamente, acusándolo de cambiar de opinión cuando le conviene. Por ejemplo, dijo un día que el golpe militar robustece la personalidad regional, y ahora declara que la región nunca ha existido en España, porque los que forman hoy el reino fueron antaño naciones. "Esta es la posición de los catalanistas—dice Pradera—. Por eso, Primo de Rivera está dando bandera a los separatistas catalanes. Cuando los gobernantes serios se equivocan intensificando las cuestiones fundamentales, deben abandonar el Poder."

También el catalán don José Ayats combatió la conducta del Gobierno respecto al problema catalanista. "Aunque se ha extendido—dijo—esquela de defunción al catalanismo, está más vivo que nunca. Su silencio no es de muerte, sino de concentración." Todavía reiteró Pradera, en vista de ello, que el catalanismo, lejos de desaparecer, está nutriéndose con elementos que se sienten heridos por el Presidente del Consejo, que no ha cumplido sus promesas. Entonces declaró el General Primo de Rivera enérgicamente que no se repetirán en la Asamblea espectáculos bochornosos, porque se prohibirán las discusiones que, encaminadas a mortificar al Gobierno, puedan dañar a la vida nacional.

El catedrático don Pedro Sáiz Rodríguez, combatiendo las reformas de Instrucción Pública, afirmó:

"Son un rosario de monstruosidades." Primo de Rivera se levantó súbitamente y declaró con el gesto alterado: "Esa frase no puede tolerarse. Aquí no se ha venido a hacer chistes."

Sáinz Rodríguez terminó su discurso diciendo: "He venido aquí porque creía que el Gobierno me daba libertad para hacer crítica merecida dentro de las normas parlamentarias. Pero si vamos a estar como en un colegio bajo la férula del maestro, expuestos siempre al palmetazo, declaro que no se podrá estar dignamente en la Asamblea. Cuando vine aquí, nadie me exigió la claudicación de mi dignidad de ciudadano."

EL GOBIERNO, DUEÑO DE LA ASAMBLEA

Entonces dijo Primo de Rivera: "El Presidente mantendrá el régimen de discusiones, pero el espíritu de lo que es la Asamblea, como cuestión nuestra, le corresponde exclusivamente al Gobierno. Impediremos debates como el regionalista, y ataques como el del señor Sáiz Rodríguez, que son inadmisibles. Hemos engendrado la Asamblea y estamos en el nacimiento de la criatura. Queremos impedir que se pierda el tiempo y venga el descrédito que acompañó justamente a las antiguas instituciones parlamentarias."

He ahí, mantenida vigorosamente, la esencia de la dictadura. El resto de los debates ha transcurrido con tranquilidad.

Los asambleístas se han atrevido a solicitar se aumente el sueldo de los maestros de escuela. Diez mil maestros ganan solamente cuatro pesetas diarias, lo que representa una distribución menor que el jornal de un bracero. El Gobierno ha contestado que para ese aumento sólo puede disponerse de quinientas mil pesetas, y se comenta que esa cantidad es menor que la destinada a desempeñar gratuitamente las ropas pignoradas para celebrar el superavit del presupuesto.

Algunos asambleístas han aludido irónicamente a este superávit, porque dudan que exista. La mayoría de los discursos de este período se han pronunciado en el debate económico, donde el profesor don Antonio Flores de Lemus ha dado una lección de economía política al resto de la institución, muy interesante, pero que quizá no pueda ofrecerse como ejemplo de debate de altura en la historia gloriosa en la tribuna parlamentaria española, donde brillaron Castelar y tantos genios oratorios execrados por la Dictadura.

Naturales del Concejo de Navia

Esta sociedad celebró junta directiva ordinaria, el viernes día 18, actuando de presidente el señor Francisco Fernández, asesorado por el vice-secretario señor José Ramallo Rodríguez, por enfermedad del secretario general.

Fueron leídos el acta anterior y balance de diciembre, siendo ambos aprobados. Acto seguido se efectuó la toma de posesión de la mitad de los nuevos miembros de la directiva, electos el día 28 del pasado mes.

El señor presidente p. s. r., él mismo se da posesión de la presidencia, invitando al vice-presidente a ocupar su puesto en la mesa, éste en breves y sentidas frases, da las gracias a todos los socios en general por haberle elevado a tan alto cargo.

El señor presidente hace uso de la palabra para dar las gracias a la comisión electoral, que trajo a nuestro seno al señor José García, elemento muy valioso para nuestra Sociedad, se lamenta por no asistir a esta junta de toma de posesión de los nuevos vocales. El señor Juan González, pide un voto de gracia para los vocales salientes y pide se nombre la comisión de propaganda, se acordó sea nombrada en la próxima junta general del día 26, jueves.

Se nombró la comisión de visita a enfermos y la componen los señores siguientes: Juan González y José Fernández Quintana. También se nombra una comisión para visitar algunos asociados que están disgustados. A continuación el señor Presidente con sentidas frases formula su formal promesa de laborar intensamente por el engrandecimiento de los Naturales del Consejo de Navia, así como a dar eficiente impulso a todos aquellas obras que representen los ideales de la sociedad.

Felicitamos muy calurosamente a los nuevos componentes de la directiva, formulamos sinceros votos por los grandes éxitos que tengan los nuevos gobernantes de esta simpática Sociedad.

JUNTA GENERAL EL DIA 26

La Junta General Ordinaria que ha de celebrarse el día 26, jueves, a las ocho y media de la noche en los salones del Centro Asturiano, caso de no haber quorum suficiente, se celebrará ésta en segunda convocatoria con el número que haya a las nueve y media.

El natalicio de Martí en el Gran Foment Catalá

El día 27 a las 9 p. m. los salones de esta cultural y artístico recreativa Sociedad Catalana prepara una gran Velada y Baile para sus asociados.

En la víspera del Natalicio del Apóstol Martí y en su conmemoración tendrá lugar, a cuyo efecto el numeroso cuadro cómico-lírico-dramático que dirigen la parte musical la Srta. María Albareda y la escénica el Sr. Pedro Gironella, ensayan cuidadosamente las obras que se pondrán en escena.

El auge que toma el Gran Foment Catalá con estas Veladas teatrales no interrumpidas hasta la fecha, y los bailes que se avecinan con el Reinado de Momo hábilmente preparados por la simpática Sección de Fiestas hace que la casa de los catalanes de Prado y Neptuno se vea invadida todas las noches de selecta juventud para presenciar los ensayos y conocer el programa de los bailes de Carnaval y el decorado original y selecto con que serán adornados los salones y su portada excepcional y única.

El entusiasmo que impera es grande entre sus asociados y a tal fin, de esperar es que el Gran Foment Catalá triunfe orgulloso por ser la sociedad que más ha de llamar la atención en su vida artística recreativa y cultural.

Del Centro Castellano

EL CENTRO CASTELLANO RECIBE UN CABLE DEL GENERAL PRIMO DE RIVERA

El señor Embajador de España, remitió ayer al Centro Castellano, el cable recibido en dicha embajada, del Jefe del Gobierno, general Primo de Rivera, en contestación al que se le envió con motivo de la visita del doctor Celedonio Cajatayud al Centro.

El cablegrama dice así:

Madrid, 19 de Enero de 1928.

Embajador de España. Habana.

Acabo de recibir un telegrama del señor Rada, Presidente del Centro Castellano, expresando amables sentimientos con motivo sesión de dicho Centro en homenaje al doctor Cajatayud, sentimientos que agradezco muy sinceramente, encargando a V. E. que se sirva trasmitirlo dicho señor Rada.

ESTELLA.

Club Madrileño

Para el Comité de Damas, que este Club constituyó la noche del viernes último, hay que agregar los nombres de estas bellas y graciosas, vocales:

Señoritas: Rosa Triana Jaquet; Concha González; Mariana Alexandre Ostelinda Naves.

PARA TODOS LOS ESPAÑOLES

La película de la realeza, que con el título de "Hispania" se estrenará el viernes próximo en "Martí", no vacilamos en recomendársela a los entusiastas hijos de Iberia como digna de ser admirada y aplaudida. Nosotros, que en una exhibición privada hemos disfrutado de un par de horas inefables de grata añoranza, hemos felicitado con sincero entusiasmo al señor José Martín, editor y propietario de esa joya española, por lo que ella nos enaltece, a los españoles y a los cubanos que no reniegan de su gloriosa ascendencia. Por todo ello, no vacilamos en dar tal recomendación a los que de veras mantengan en sus pechos el sagrado amor a la Patria, de origen o nativa.

M.E.C.D. 2016

UN FILOSOFO PERIODISTA

Especial para el DIARIO DE LA MARINA

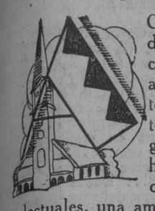

CADA nuevo libro de Francisco García Calderón, ora agote un solo asunto, ora exponga teorías varias, seguros estamos de hallar un conjunto de panoramas intelectuales, una amplitud de horizonte que invita al placer del vuelo a grandes alas, al ímpetu de las síntesis vertiginosas, las únicas que tientan al espíritu moderno. Ligero y potente, con qué vigor disimulado bajo una sutil flexibilidad, con qué holgura de fuerza invisible, no nos lleva en su arranque que tan fácilmente se encumbra. Nunca contempla un problema por su lado debil. Ni ironiza ni se rebela. Es, al estado puro, el gozo de comprender por comprender.

Infatigable viajero por los más vastos espacios ideológicos, conoce como por instinto donde están las cúspides reveladoras, las bellezas significativas o las riquezas ocultas. Recorre el mundo del espíritu en calidad de diletante sensible y grave, atraido sin duda por secretas predilecciones, pero tales que no le absorben ni le impiden ajustarse al ritmo de las tendencias más desemejantes. Posee un paladar aventurero, prueba de todo y pudiera nutrirse de lagartijas en el desierto como los profetas vociferadores. Nosotros que tan poca hambre tenemos, en seguida nos saciaríamos con solo hojear ciertos libros inhumanos que él asimila sin esfuerzo. Pero al gustarlos en las fórmulas quintesenciales en que nos las presenta, nuestro placer es comparable al suyo, si menos arduo.

Ejemplar de una casta que ya se acaba, todo lo ha leido, está al corriente de todo, al atisbo de todo. Servidor de las ideas, en vez de poner las ideas al servicio de un nombre, de una ambición, de un fin interesado, como tantos otros afanosos en sacar patente de sus pequeños incubre en sus discretas preferencias, en las perspectivas que entreabre hacia donde se ven sus esperanzas, bañadas todas de serenidad.

Como expositor de sistemas y de corrientes, no tiene su igual entre nosotros. Francisco García Calderón lo ve todo de adentro, penetra en el espíritu y en la entraña de obras y autores disímiles, proyecta sus ideas y doctrinas como haciéndolas suyas, lo cual da la ilusión de que las comparte y nos inclinaría a creer que se contradice. Exceso de lealtad, escrupulosa probidad animada de fervor desinteresado. Todo lo muestra en belleza, y para hacer resaltar las características más salientes, parece que eliminara hasta sus reservas mentales, que podrían empañar la imagen de la obra que se trata de dar a conocer al público profano en su total desarrollo vital, en toda su intrínseca fatalidad. A las ideas que debemos creer las más alejadas de su índole, les consagra por lo mismo una temeraria benevolencia, una generosa buena fe, celosa y fertil en excusas, compadeciendo el dolor que desvaría más que reprimiendo la envidia, el odio, el cálculo personal que corrompen y falsean así los hechos como las teorías.

En tiempos mejores, Francisco García Calderón habría logrado ser el tipo de mesura perfecta, de amplio equilibrio y de nobleza cierta, que solíamos admirar, sin rubor y sin cobardía, llamándolo: un espíritu liberal.

Pero los tiempo son duros para aquellos que quieren permanecer indemnes y **sieger au plafond** como Lamartine. Y pues es preciso escoger, **(il faut choisir, Maurras dixit)** no sería aventurado prever, si forzáramos a García Calderón a que se defina, en qué dirección no encontraría enemigos, si bien ni en este caso él denegaría aun a los peores extremistas contrarios cierto fondo de razón profunda, cierta pureza de intención. Tiene el sentimiento nativo

FRANCISCO G. CALDERON
Xilografía de Angelo

ventos, él se opaca tras el resplandor, se oculta detrás de las alas que presta a los nombres que echa a los vientos del espíritu en diarios como éste de que es asiduo y fiel colaborador. Servidor de Sus Altezas Reales las Ideas, recompensado se halla por su propia devoción a su placer austero.

Por lo demás, en todo campo maniposea. Habiendo creado una obra personal, que él debiera perfeccionar de suerte que ella haga un todo definitivo, marcado por sello indeleble, García Calderón descuida, puede decirse, el desarrollo esperado, a fin de seguir mejor, más libre, su múltiple curiosidad, y regar con manos ágiles toda simiente de pensamiento. ¡Cómo pedir, a quien todo lo sabe y todo lo comprende, una certidumbre delimitada! ¡Las "convicciones", antes que el fruto de un razonamiento bien conducido, son el triunfo, o el rehén, de temperamentos cerrados, impermeables a la diversidad, a la relatividad, a la interdependencia universales. Y el temperamento de este lector iluminado, de este observador en perpetua vigilia, tiene la sensibilidad de un aparato seísmico que no puede dejar de señalar la menos oscilación del mundo.

Voluptuosidad de asceta, a la vez ésta y gozosa, la que saborea así el contenido filosófico de todos los frutos del arte, de la acción, de la moral. Convicciones decíamos? Sí que las tiene. Pero no las derrama en confidencias públicas. Ningún proselitismo. Quien siente como él, le desde la sinceridad, y en este mundo desprovisto de alma, querría verla relucir en todas partes.

La pluralidad divergente de las líneas ideológicas que él sigue, cada cual de un vuelo hasta el fin, para luego volver tras otras y perseguirlas con alacridad igual, hace que la mayor parte de sus libros sean a modo de breviarios de la avidez intelectual contemporánea. Son un deslumbramiento de saber y de limpidez centelleante. Ved por ejemplo su última colección de artículos y de ensayos, de unidad genérica en su diversidad. Lleva bien la imagen de su título: "Europa Inquieta". García Calderón tuvo siempre el don de los grandes asuntos. Maneja continentes. Ahí recorre la Europa, de Mussolini a Mac Donald, de Lyautey el Africano a Russel el Reformador, de Maurras a Caillaux, de Ludendorff a Tagore, de la defensa de la burguesía, a la apología de la guerra de clases, qué se yo más. El índice de su libro es un mapa del mundo moderno.

La impresión que se desprende de sus libros, casi nunca ha querido condensarla como no sea en fórmulas evasivas o esperanzadas. Limitémonos pues para terminar, a elogiar ese estilo diáfano, pero como tembloroso, acribillado de epitetos brillantes e imprevistos que fascinan la mirada como lentejuelas y fuerzan la atención, pero solamente el tiempo necesario para notar su justeza que no sobrelleva ningún recargo retórico, antes encierra el jugo reconcentrado de meditaciones y de lecturas sin cuento, el resumen sólido y como endurecido al fuego de las experiencias intelectuales más activas bajo la férula interior de una conciencia exigente.

A veces el gusto por el retrato de cuerpo entero le induce a tal cual toque voluntarioso para dar más relieve, mayor expresión a los personajes, en el ardor literario o la prisa filosófica de hacerlos impresionantes más bien que parecidos. En la luz como chiriante de su lucida nerviosidad, parpadeante como bajo la rápida intermitencia de una mirada fascinada, se ve en transparencia el pasar de las ideas como visiones en un paisaje de música. Cuanto hay de arte y estilo en la composición de estas crónicas armoniosas de la vida intelectual envuelve verdaderamente el pensamiento en una atmósfera planetaria. Al cerrar el libro, siéntese el movimiento de las ideas como una grave rotación de mundos impalpables: **coeli enarrant gloriam homini.**

GONZALO ZALDUMBIDE

SANGUILY, LOS CARIBES Y COLON

MAÑANA hará tres años que abandonó para siempre la tierra don Manuel Sanguily y Garritt. No vamos a decir aquí lugares comunes de condolencia estéril. Preferimos repetir—arrancándolas de un artículo de un joven camarada—de esos de quien uno aprende más que con un "vieux maitre" según el sabio decir de Max Jacob—que aun sentimos en el espíritu la necesidad de tenerlo vivo y palpitante en el seno de nosotros porque seguros de que "modernizada su visión" los que hoy vemos las señales de nuestros tiempos, y nos disponemos a seguirlas, lo tendríamos a nuestra vera"—en esta hora difícil—"ufano de dar de sí hasta el último minuto de lucidez los tesoros de su carácter y de su talento".

Hoy—a manera de natural homenaje a su recuerdo, reproducimos los párrafos más lucidos del admirable prólogo—que para el V volumen de sus obras ha escrito su hijo entrañable amigo nuestro J. S. A. En el número anterior publicamos ya una impresión de lectura del inteligente y fino espíriu de Oscar García Pons. Luego publicaremos ensayos de Martínez Villena, R. Guerra, R. Maestri, etc., que ya tenemos en cartera.—P. de T.

CRISTOBAL Colón,—una de las figuras más discutidas y maltratadas de la historia—y su prodigiosa hazaña del descubrimiento del continente americano, fueron objeto, por parte de mi padre, de singular interés y de estudio preferente.

Estas materias, si escabrosas ciertamente atrayentes y dominadoras, despertaron en él la más viva curiosidad y el intenso deseo de conocer, bien que entre las nebulosas confusiones de leyendas increíbles, la luz de la verdad. Como ellas, y dentro de su ilustración enciclopédica, otras también no menos dignas de investigación sería y minuciosa merecieron su especial atención, a extremo de llegar a dominarlas con asombrosa erudicción: como Cristo y su sacrifiio magnánimo en bien de la humanidad; como Dante, el bardo divino de Florencia, cuya exaltada imaginación cantara en estrofas inmortales los angustiosos destinos de los pecadores y las bienaventuranzas de los mejores; como Napoleón Bonaparte y su breve pero absoluta hegemonía personal sobre la Europa desconcertada de los comienzos del siglo XIX; como el proceso universal de la literatura y la filosofía, preferentemente a través de los más fecundos pensadores de Inglaterra, Alemania y Francia; y, en fin, y dominándolos como ninguno por las múltiples especialísimas circunstancias de su personalidad y de la historia, los estudios de su patria tan amada, con todas sus vicisitudes, entre los esplendores de sus grandezas y de sus glorias y los borrascosos episodios de sus desventuras y desastres.

En este libro que he denominado "Los Caribes y Colón", por entender que su brevedad expresaba lo bastante a abarcar las materias que en él se estudian, ofrezco al público todos los trabajos que mi padre dedicara al descubridor de estas tierras ardientes y a menudo azotadas por la furia implacable de la naturaleza y conmovidas por las pasiones desenfrenadas de los hombres, a su obra sin paralelo en los anales de las diversas y siempre temerarias exploraciones del planeta, y a los infelices salvajes primitivos pobladores que solo sirvieron para evidenciar, con la ineficacia de la civilización y de la moral cristiana como amparo y garantía de los débiles y oprimidos, hasta donde fué capaz la inhumana crueldad de los conquistadores codiciosos.

Después de paciente y personal investigación en archivos y bibliotecas, durante la cual desfilaron por mi vista las colecciones de antiguos periódicos en que mi padre colaborara, con el propósito, por mi parte, de revivir su copiosa producción literaria y de que nada quedara en el olvido, en esta empresa abrumadora que me he impuesto, pero amable en tan alto grado para mis afecciones más íntimas, puedo ahora afirmar, refiriéndome a este volúmen de historia colombina, con seguridad casi absoluta, que sus páginas completan su valiosa labor crítica en estas disciplinas científicas.

Pero ellas no describen la historia detallada de aquellos sucesos extraordinarios de la centuria décimo quinta. No es esta, por tanto, una obra narrativa. Contiene un conjunto de monografías y producciones polémicas y críticas alrededor de hechos concretos, de aspectos determinados pero obscuros y dudosos, a causa de las contradictorias, confusas y, generalmente, incompletas noticias originarias.

Como se verá, el autor cultivó estos estudios con asombrosa perseverancia y dió pruebas repetidas y fructíferas de poseerlos como maestro en épocas esplendorosas de la cultura cubana, en que predominaban en el escenario de las letras, de las artes y de las ciencias, la austeridad hermanada con la sabiduría, de donde surgieron hombres representativos que derramaron sobre los espíritus escépticos y empobrecidos las bondades de su genio, mientras elevaban a altura insuperable nuestro prestigio y nuestro nombre.

Fué un opúsculo de un conocido escritor cubano, poeta y aficionado entusiasta por los estudios colombinos—Juan Ignacio de Armas—lo que dió inicio a la serie de publicaciones de mi padre en esos giros del saber humano. Ambos contendieron repetidas veces en movidas polémicas, con motivo de estos asuntos, que, en ocasiones, revistieron vehementes caracteres y sabor agrio ... El lector, de juicio moderado y espíritu selecto, que conozca o pueda conocer aquellos trabajos de Juan Ignacio de Armas, y aun sin este requisito, por la claridad de exposición de los que irá leyendo en este libro, apreciará, con mayores aptitudes, desde luego, que las mías, el curso de estos debates, dando a cada uno la razón que le corresponda, al fallar, en definitiva, como juez, desapasionado, con la justicia merecida.

Cristóbal Colón, como se prueba detalladamente en estos trabajos, no llevaba su espíritu,—como por muchos se le ha querido atribuir—durante la travesía milagrosa de aquel temido mar, bajo la influencia predominante de los clásicos antiguos o de los más sabios y autorizados de sus contemporáneos. Iba, por el contrario, con el alma libre y serena, observando y anotando lo que era el fruto de su reflexión y su experiencia.

Paciencia muy grande y férvido amor a la justicia representa un estudio tan extenso y minucioso como éste; aun mayores atendidas la lejanía inmensa de los hechos que lo inspiran y la falta de relación, de vinculación inmediata con otros más mediatos y de consecuencias más graves en que el autor se desenvolvía y actuaba, cual torbellino de muerte, a los que consagraba sin vacilaciones ni flaquezas cuanto noble y fecundo pueda producir una Individualidad excelsa.

Servirán esas páginas de fuerza probatoria suficiente a hacer rectificar las injustificadas impresiones, nacidas en unos del desconocimiento personal absoluto, en otros de la ignorancia o la ligereza y en no pocos de la mala fe, acerca del carácter del autor. No fué, ciertamente un hombre apasionado, — como algunos le han creído y hasta combatido—que implica, desde luego, la obstinación en el error o la terquedad en sustentar sus puntos de vista, infundados o ilegítimos, o la falta de reposada meditación para apreciar y juzgar los fenómenos de la vida, no; fué, eso sí,—ejemplo extraordinario por la severidad de sus principios,—incapaz de abordar ni mucho menos discutir en público asuntos que no hubiese estudiado hasta agotar las fuentes mejores de información, y de ese modo, puede tenérsele como un mantenedor y defensor vehementísimo de lo que él consideraba y sentía como representación de la verdad, o como símbolo de la dignidad humana, o como encarnación suprema de la justicia.

Entre las múltiples e interesantes consideraciones que resaltan más de este trabajo y que permiten apreciar mejor el noble empeño del autor de presentar a Cristóbal Colón en su verdadera entereza mental, a diferencia de las constantes negaciones de Armas a este respecto, nótanse las que se refieren a la formación directa de la personalidad del Almirante, esto es, las circunstancias históricas. ya, por su orígen, de carácter etnográfico, que determinan su temperamento: ya teológicas-escolásticas, que fueron las que más contribuyeron a fijar su índole psicológica; o bien filosóficas,—que en contraste con las anteriores—ofrecen en el resuelto genovés las apariencias, por la precisión y lo aventurado del proceso asombroso de su pensamiento, de un hombre moderno.

Y para que nada falte aquí de lo que el autor produjera en ocasiones distintas y períodos irregulares sobre estos asuntos, le he dado cabida en este libro, aunque en último término, por su índole propia y diversa, rompiendo de esa manera, por necesidad, el orden cronológico establecido, a la magistral conferencia que pronunció en "La Caridad" del Cerro, el 30 de Octubre de 1892, en la velada conmemorativa del cuarto centenario del descubrimiento: ELEMENTOS MENTALES Y SOCIALES QUE DETERMINAN LA OBRA Y EL CARACTER DE CRISTOBAL COLON; a instancia y por designación del "cubano ilustre y sabio AMERICANISTA" José Silverio Jorrín, que presidía aquel acto.

Ella es, en verdad, aunque dentro de las limitaciones propias de una conferencia, un estudio minucioso de los antecedentes de la vida de Cristóbal Colón, de sus ideas, de su obra y de sus infinitos resultados, pudiéndose estimar, por tales datos, como una pequeña biografía del primer hombre que denunciara al mundo civilizado la realización de su perseguido propósito de hallar nuevas tierras por los derroteros de occidente y el primero también que clavara con mano firme en el suelo americano, en nombre y para engrandecimiento de Castilla, el estandarte de la conquista.

La señora Emilia Pardo Bazán escribió, en relación con esta conferencia, y en su NUEVO TEATRO CRITICO, de Diciembre de 1892, algunas impresiones que mi padre agradece y contesta, en reducido espacio, con su proverbial gentileza, en HOJAS LITERARIAS, número de Marzo 31 de 1893, y que incluyo a continuación de tan brillante pieza oratoria.

Hace muy poco tiempo,—en el número de Diciembre de 1926, de la reputadísima revista bimestral COLOMBO, órgano oficial del INSTITUTO CRISTOFORO COLOMBO, de

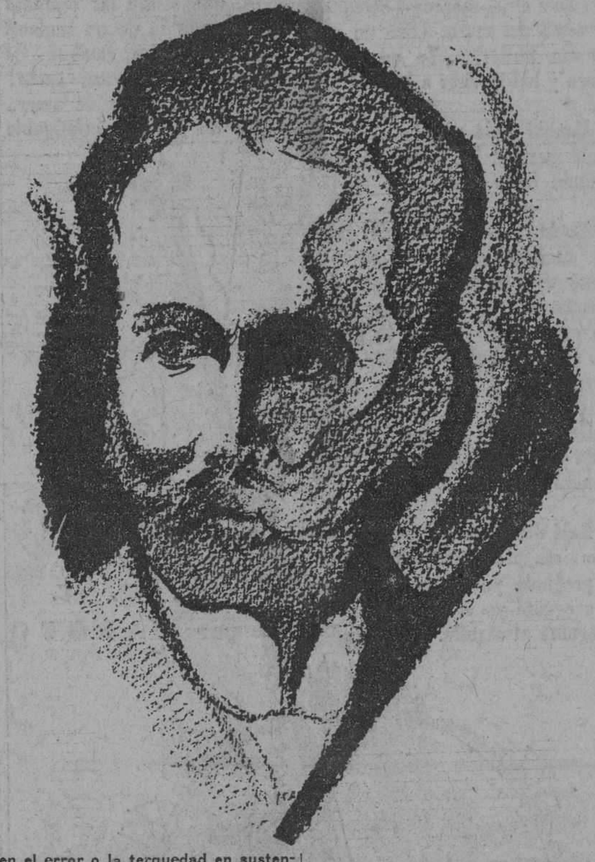

MANUEL SANGUILY
(Dibujo de Castagno)

Roma, editada en esa ciudad, y de enorme circulación en Italia y fuera de ella,—que el distinguido doctor Francisco Federico Falco, actualmente con residencia en Rapallo, (Génova)—que participó de la estimación de mi padre y de su amistad cordial, y que ha sido servidor entusiasta y laborioso de Cuba en todo tiempo—publicó un trabajo meritísimo: LA PERSONALIDAD Y LA PATRIA DEL DESCUBRIDOR DEL NUEVO MUNDO, en que se citan a cada paso, elogiándolos con calor y elevación de miras, pensamientos y juicios de mi padre, de esa su conmovedora conferencia, a la par que, por análogas inspiraciones admirativas, señala y aplaude también el doctor Falco a Cesar de Lollis y a Henry Harrisse. Del mismo modo y por igual conducto, se han hecho diversas e importantes alusiones a mi padre y sus trabajos en otros periódicos italianos.

Quien lea y siga las inspiraciones de todas estas producciones ya enumeradas, es decir, la idea generadora o pensamiento capital que las determina, podrá apreciar ciertas variaciones que en ellas se producen a compás con los cambios más o menos fundados y, al parecer, nunca definitivos de esta ciencia, a medida que las investigaciones se multiplicaban y que los antiguos eran sustituídos por nuevos y, de todos modos, frágiles postulados.

Y, al cabo, un hecho es fácil de observar en el decurso de su lectura, y es la firme e inalterable admiración del autor por el grande explorador del océano misterioso, en cuyo horizonte, constante interrogación para aquella gente siempre aguijoneada por la curiosidad y la ambición y cohibida por el miedo y la ignorancia, desapareciera el sol, alegre y magestuoso, como viajero feliz de otros confines ignorados pero supuestos, que anunciara en cada atardecer, y oro, como entre risueñas promesas, al sumergirse soberbio entre nácar la existencia por aquella vía de inmensos y codiciados territorios.

Y así tenía que acontecer en todo hombre justo; porque el genovés inmortal que se lanzara decidido en pasmosa aventura, sin la protección brindada por la misma naturaleza a los portugueses en su lenta y escalonada exploración por las dilatas riberas africanas, persiguiendo el camino del Asia, sólo divisaba sobre su cabeza, mudo e inalterable, el cielo azul, y en lontananza, durante los mortíferos interminables días de su prolongada y angustiosa travesía, que no fueron suficientes a hacerlo desistir de su locura, el denso mar, mar obscuro y enigmático, cuyo oleaje, ya sereno y tempestuoso, que contemplara meditabundo y átonito en aparente calma, mientras apoyado en la borda de su frágil carabela, con la mirada perdida en el vacío como quien busca un estímulo para su fe vacilante, susurrara a sus oidos suaves cadencias precursoras de próxima dicha, cuando no en horas de ansiedad y de duda las tristes sinfonías de sus embravecidas y amenazadoras rompientes como augurios amargos de desolación y de muerte.

Porque él, además, con su hallazgo extraordinario, enarbolando a través del Atlántico por vez primera y más glorioso que nunca el pabellón de España en pos de expansiones oceánicas para el comercio reducido y pletórico de la Europa mediterránea, abrió nuevas y esplendorosas rutas a las investigaciones de los hombres, en tanto que a sus espaldas percibíanse las deslumbradoras claridades del Renacimiento que marcaron en el desenvolvimiento de la civilización y en los destinos del mundo, amplias y más dignificadoras etapas.

Y hoy en que, precisamente, se anuncian dos grandes acontecimientos en la historia de este hemisferio, que repercutirán sin duda en todos sus ámbitos por sus benéficas consecuencias: la celebración de la Sexta Conferencia Panamericana, en esta Habana hospitalaria y amorosa que es como centinela y guía del progreso en estas abrasadoras latitudes, y la erección en las costas de la república hermana de Santo Domingo, a expensas de todos los países de ambas Américas, de un faro monumental que perpetúe el nombre esclarecido de Cristóbal Colón, brindo este nuevo libro a la crítica imparcial y honrada, el quinto que publico de las obras de mi padre, como una ofrenda más de mi piadosa ternura a su memoria siempre fresca y cada día más grande y venerada y como contribución, también, a esa magna y definitiva empresa de gratitud, de glorificación y de inmortalidad.

Bueno es ya, y el destino así nos lo depare, que la acción bienhechora de una selecta y nutrida representación de todos los pueblos americanos acuerde, en resolución milagrosa, ahora y para lo porvenir, la igualdad política internacional para que la vida del derecho, asentada—por la nobleza tradicional de nuestros vecinos del norte y por las generosas y más puras aspiraciones, sostenidas y reclamadas por más de un siglo entre luchas sangrientas por nosotros los pobladores del centro y del sur del "continente más luminoso del planeta",—en la fraternidad y en la justicia!

Y de igual modo llegue a levantarse en plazo próximo aquel monumento gigantesco de piedra y de luz sobre la tierra valerosa que guarda con orgullo y con fervor los restos informes del atrevido Almirante y que, a semejanza de la estatua maravillosa con que los norteños simbolizan la libertad con todos sus dignificadores atributos, sea ese del mar Caribe no menos poderoso y elocuente y que sus brillantes irradiaciones enciendan en todos los pechos latinos la fe necesaria en nosotros mismos, el amor a la paz y el respeto a las instituciones humanas, al iluminarnos el libre camino de la existencia que ahora andamos cavilosos e inseguros, entre obstáculos que nos colocan nuestras propias pasiones y nuestra peculiar imprevisión, haciéndonos alzar la vista para contemplarlo bien alto y que, por lo mismo, nos parezca, en el ideal de nuestras ensoñaciones, como astro benigno de celestes armonías.

Habana, Octubre de 1927.

MANUEL SANGUILY Y ARIZTI

LOS QUE LUCHARON SIEMPRE Y SUFRIERON DERROTAS

Los que lucharon siempre y sufrieron derrota
no eran guerreros débiles indignos de las armas,
sino huestes intrépidas de bravura temible,
héroes impertérritos que hacen vibrar mil páginas.
Noblemente lucharon, pero no sabiamente:
levantaron los ojos más allá de las lanzas;
no tronchó el enemigo su valor invencible
pero cayeron todos heridos en el alma.
Secreta era la música que llegó a sus oídos:
una plegaria dulce de paz, una palabra
de bondad indecible que atravesó sus carnes
con filo más certero que el filo de la espada;
y aunque la espada misma les clavó su mordisco
de acero sobre el pecho donde el pecho mostraba
la boca de la herida sedienta, ellos murieron
de oír el maleficio de la buena plegaria.
Los que lucharon siempre y sufrieron derrota
no tuvieron la fuerza mezquina de las armas;
oyeron una música inquietente de estrellas
por sobre los fragores rudos de la batalla,
no el laurel sino el sauce adornará sus frentes,
su tributo es la triste compasión de las lágrimas,
¡pero han de levantarse triunfantes del infierno
las huestes que llevaron el ensueño en el alma!

POR SHAEMAS O'SHEEL
(Versión de Nicolás Escoto).

EL MOMENTO INTELECTUAL DE MEXICO

Especial para el DIARIO DE LA MARINA

FERNANDEZ de Castro me pide, de un día para otro, un artículo sobre el momento intelectual de mi patria. Esta palabra "intelectual", tan vaga y que sirve ahora para calificar muchas cosas en un principio excluía, empieza a desacreditarse. En Chile costó trabajo organizar una comida literaria para José Vasconcelos porque la prensa anunció que la ofrecían "los intelectuales",—pues los intelectuales son simplemente aquellos que empiezan a cultivarse premeditadamente frente al público. Quedarse en intelectual es simplemente quedarse en amateur: cualquiera definición o especialización supone haber dejado atrás la etapa de "intelectual".

Lo que Fernández de Castro quiere, sin duda, que yo escriba es el actual momento literario mejicano, según aparece para el que está en contacto con nuestro ambiente. Más que construir un cuadro informativo lleno de nombres y de elogios trataré de concretar mis impresiones personales sobre el tema propuesto.

Hace algunos años se empezó a elogiar en Méjico la sutileza. Esta, que aparece por momentos y fatalmente en las obras de los verdaderos temperamentos literarios, se llegó a tomar como finalidad artística único. Y los mejicanos, que siendo por naturaleza sencillos y académicos, son por timidez preciosistas en arte y complicados en los negocios humanos, encontraron en la sutileza no sólo una fácil pendiente para su segunda naturaleza sino también una barrera contra la realidad, porque al mejicano los hechos le resultan ingratos, contradictorios e inclasificables. En algunos escritores la sutileza era una actitud mental auténtica, fruto de inteligencia, disciplina y cultura: en otros era simplemente un esfuerzo retórico más o menos bien logrado. Con quiebros verbales y falta de definición en los conceptos y cierta vehemente oscuridad mental, se condimentaba la sutileza a la moda; de esta manera se llegó a realizar el milagro de que lo que parecía ser más raro y precioso fuera el tono constante de los ensayos literarios de estos tiempos.

El tono sutil y alambicado, que aislaba a los nuevos escritores, estrechó los lazos de los cenáculos, y al cerrarse éstos una repercusión de influencias entre ambas fuerzas acabó por desnaturalizar tanto la sutileza como los cenáculos. Este es el ambiente en que viven algunos de los escritores jóvenes de hoy; otros, sin perder contacto con su tiempo, se han ido desarrollando dentro de un proceso más natural y firme. Si se considera, sin embargo, el momento histórico por que atravesamos, no podrá negarse que la literatura mejicana de hoy no ha llenado su papel de fijar en formas la transformación de la vida del país. Alguien podría decir que el país ha cambiado, y que sobre los grises porfiristas y los silencios reaccionarios han ido estallando los colores y las notas populares; pero lo cierto es que la transformación ha tenido lugar en nosotros, que ha ido formándose (¿cómo decirlo más claro?) una nueva conciencia que no tiene en el fondo nada que ver con el nacionalismo decorativo ni siquiera con las disquisiciones sociales del momento. Esa nueva conciencia, que todavía no puede expresarse claramente, acaso tenga como origen la contemplación de esa constante lucha con el destino, lucha ciega y generosa en la que lo trágico es no poder ni cejar ni vencer.

No deja de ser extraño que esto no aparezca por ningún lado en la literatura nuestra, y es por demás extraordinario que después de acabar de vivir una realidad ingrata y fuerte no nos quede más que la retorcida pirueta verbal con la que por pereza queremos ahogar la emoción que no hemos aprendido a expresar sin trivialidad en su pureza; la ingeniosa complicación mental con la que borramos las diferencias que el conocimiento delínea entre las cosas, y el escepticismo superficial y nada trágico con el que queremos hacer desaparecer de la historia una época.

Ahí está la pintura de Diego Rivera y de Clemente Orozco; la del primero más explicativa y rencorosa, la del segundo más sintética y humana. ¿Por qué no tenemos un equivalente en literatura? Y vuelve a repetir que no me refiero al color local sino a una actitud espiritual de comprensión amplia, que, una vez adquirida, no se pierde. Esta actitud desgraciadamente no aparece todavía en los escritores mejicanos de los últimos años.

Las estéticas razonadas de vanguardia y las modas impuestas por escritores originales extranjeros podrán justificar históricamente parte de los ensayos literarios de nuestra época; pero ¿por qué cuando se imita n ose ha tratado de pintar la sociedad contemporánea como Proust. la vida interior y la conducta como Joyce, el hombre y el alma como los escritores tan grandes como los citados, sino porque la imitación no se ha orientado en ese sentido.

Si, ni por desarrollo natural del escritor, ni por influencia de la renovación de nuestro país, ni siquiera por moda literaria ha aparecido en el ambiente de Méjico un modo humano que haga la comprensión más amplia y el arte más fuerte, es preciso concluir que el momento literario que vivimos es un momento de transición que no resistirá las primeras revelaciones de los sinceros.

Alfonso Reyes, según lo imagina Xavier Yeaza, aconsejaba desde París a los jóvenes: "Hay que ser inteligentes" Yo sé que Alfonso no quería decir que hay que ser simplemente ingenioso, sutil, sagaz, brillante y desdeñoso: quería decir que hay que ser, al mismo tiempo, comprensivo, claro, culto, amplio y humano.

La Habana, enero de 1928.

ANTONIO CASTRO LEAL

ANTONIO CASTRO LEAL
(Caricatura de Hernández Cárdenas)

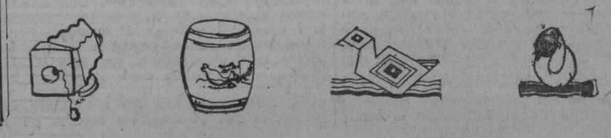

M.E.C.D. 2016

TEMAS CASTELLANOS

LAS DECLAMADORAS

(Inédito para el "Diario de la Marina")

De nuestra redacción en Madrid

DESPUES de lanzada la especie con beligerancias vitales, pudiendo encaramarse la mujer en los escenarios vestida con la túnica de Isis del verso, son numerosas las declamadoras que se van produciendo.

En reuniones caseras, en tribunas sencillas, en escenarios de fiestas benéficas, aparecen nuevas jóvenes como abanderadas de la poesía.

No son aquellas modosas señoritas que se sabían un verso de memoria y lo recitaban con voz temblante y rociado, cuando sus padres insistían en que obedeciesen, no. Son otra especie de mujeres. Algo así como una nueva clase de náyades que en vez de recitadoras son declamadoras.

Las nuevas propulsoras del verso están más hechos a la versificación que las otras y ya lo han encarnado, siendo como sus esposas místicas.

Colindan con las antiguas señoritas que decían el verso sufriendo todos los sofocos del mundo y colindan con las actríces que entran en la mentira convencional de la vida en verso, separándolas de ellas a las declamadoras, el que la declamadora es menos artificiosa y el verso recorre sus venas, encontrando las más perdidas afluencias, esas venillas que son pelos de vena o sólo acaso sombras venosas.

Para los doctores de la realidad espiritual es un caso que estudiar el de estas mujeres, cuyo corazón palpita con ritmo más desgarrador que los demás corazones y en la que hay una heroicidad de lanzamiento que no suele abundar en las demás mujeres.

Las declamadoras serán desgraciadas o felices en forma abismal y sus manos agarrarán al que se las quiera escapar con agarramiento trágico.

El pelo en ráfagas vuela detrás de sus rostros pálidos, demacrados, comidos por dentro por el fósforo de los versos.

Se encargan trajes de declamadoras y compran los guantes más largos y más blancos que hay en las tiendas, cuidando mucho de sus encajes y sus adornos pues al ser ayudantas y oficiantes del poeta tienen que tener un poco la figura de esas que recuerdan a los faquires en sus ilusionismos, distrayendo con sus adornos y sus adornos de los ripios escapados y de las junturas difíciles en que resida la trampa del verso.

Sofistas de versos, sus bajos están pulidos de que pase por ellos en cascada pulimentadora el agua de la poesía y al verlas sobre el vaso de agua de la pausa se ve que el agua se tiñe en sus labios de sonrosaciones especiales y de dulzuras poéticas como si se derritiesen en lo líquido al pasar por sus caramelos las vagas eses del azúcar.

Están fatalizadas las declamadoras y se las ve quedarse flacas como si una diabetes con la que no hubiesen contado las fuere dejando así.

Es libre el ser declamadora, es fácil, pero ya sabe a lo que se expone la que incurra en la dedicación. No es como otra profesión cualquiera de esas en que todos ayudan a la debutante y tiene coros de colaboradores y sostenedores alrededor, actuando en compañía de otras mujeres.

La declamadora se lanza a la playa solitaria de los escenarios alquilados por una sola artista y a la vista de todos ha de sostener el terraqueo de la poesía, levantando el vilo todos los corazones de la sala.

Es de las profesiones que imprimen carácter y de las que queda una rendición especial, ablandada y macerada por la poesía, la mujer que emprendió sus calvarios.

Ante la aparición en Madrid de una pléyade de declamadoras he pensado en hacer estas advertencias a las que creen que se vuelve de esta peregrinación, que se emprende con bagaje de versos y decisión de conquistar públicos. No se vuelve. Ya en sus gabinetes de olvidadas serán corroídas declamadoras.

Como todos los caminos que van a la Meca del cine están llenos de carteles en que se quiere disuadir del viaje a los que van a ser estrellas, así hay que fijar "avisos" a las declamadoras en las esquinas de los periódicos.

Yo a las que conozco las veo lívidas, como venidas de un clima mucho más blando que el más blando de los climas, como desopiladas, como cocainómanas, como ajadas con blanca y tenue ajadura.

Es su enfermedad una de esas enfermedades que como dicen los doctores de los más graves que tratan, "sólo al principio tienen remedio", pero ya profundizadas y arraigadas sólo hay que cuidar la música de la despedida, en el languidecer sin tregua.

RAMON GOMEZ DE LA SERNA

CON GUITARRA NEGRA

MALAGUEÑAS

(De nuestra redacción en Madrid)

Uanubi Kula mamba
Kula mamba, Kula mamba,
Uanubi Kula mamba....

Yo era—morena—soldado. Y venía del moro. (Fué un día de dos tardes). Yo venía del moro y había visto a los negros.

Uanubi Kula mamba
Kula mamba, Kula mamba,
Uanubi Kula mamba...

Yo bajé — niña — del barco. El barco venía del moro (Fué una tarde, aquel día de dos tardes). Y el barco se quedó en el mar, junto a tu puerto. Pero yo bajé — niña —del barco.

Uanubi Kula mamba
Kula mamba, Kula mamba,
Uanubi Kula mamba...

Bajé del barco — morena —, sólo para preguntar por tí. Por tí pregunté yo al puerto. Por tí pregunté yo al monte. Por tí pregunté al castillo. Y a la calle de geráneos. Y al paseo junto al mar. (Yo iba — niña — de soldado). Y nadie te conocía.

Uanubi Kula mamba
Kula mamba, Kula mamba,
Uanubi Kula mamba...

Pero te seguí buscando. Buscando en vino de oro de taberna. Vino con peces fritos. (¡Ay, niña, qué salaos peces!). Brillaban de mar y sol. ¡Azules, azules con vino de oro! (Y mis entrañas vino y sol). Yo había visto a los negros. Yo, que venía del moro.

Uanubi Kula mamba
Kula mamba, Kula mamba,
Uanubi Kula mamba...

Yo había visto a los negros y desde entonces te deseaba. Te deseaba: los ojos. Vino y sol. (Tus ojos en mis entrañas). ¡Puerto, monte y castillo! ¡Y paseo del mar! ¿Dónde estaban los ojos? De mi niña ¡los ojos! Vino y sol. Desde entonces los deseaba. Yo, que había visto a los negros.

Uanubi Kula mamba
Kula mamba, Kula mamba,
Uanubi Kula mamba...

Yo, que sentía las entrañas como el redoble de un tambor. Tambor de guerra, tambor de baile. Seco, seco, seco, ¡pom! seco ¡pam! Tambor de amor. Tambor de negro. Infatigable tambor. ¿Dónde estaban tus ojos, niña, negros color tambor?

Uanubi Kula mamba
Kula mamba, Kula mamba
Uanubi Kula mamba...

Yo era — morena — soldado. Y venía del moro. Y bajé del barco. Aquel día con dos tardes. Para preguntar por tí Por tus ojos, al castillo, al monte, al puerto, a la calle y al mar. Tus ojos de vino y sol. (¿Vino y sol? los llevaba en las entrañas). Nadie me supo hablar de ellos, (tus ojos negros color tambor). Yo había visto a los negros. Yo que venía del moro. ¿Dónde, dónde estaban sus ojos — niña — castillo, monte y mar?

Uanubi Kula mamba
Kula mamba, Kula mamba,

tus ojos, morena, que yo ví un día, yo, viniendo de los negros...

¡Uanubi Kula mamba!

e. g. c.
por MAROTO

Ernesto Giménez Caballero

EL LIBRO DE HOY

Escritos políticos y sociales de Juan Antiga

Escritos políticos y sociales de Juan Antiga

VA para un mes largo que está en mi poder un libro del doctor Antiga, Son curiosas las razones hondas y sutiles por las cuales uno dá vueltas indecisas en torno de los libros que tienen algo más que la simple novedad literaria. El óptimo de Fernando Llés y el último de Regino Boti, también me han generado este girar indeciso, más un día yo daré una larga señal de vida, que partirá del mismo centro profundo de estos dos libros substanciales.

¡El Doctor Antiga! Cuando estampo este nombre lo hago impulsado por una fuerza extraordinariamente sutil y simpática. Parecía una zalema de escritor tropical que quiere salir del paso, con un lugar común, animado de pretendidas corrientes magnéticas; pero no es así, aunque yo no puedo definir ahora en que zona obscura de la personalidad está la tal razón sencilla y elemental. A lo largo de los años he venido siguiendo en las revistas y los diarios más autorizados de la Capital los escritos de este sugestivo doctor Antiga, cuya personalidad nos conquista por algo que se desprende espontáneamente de ella, y que yo calificaría de vibraciones simpáticas de una personalidad cultivada, consecuente y vital para quien la vida fué un generoso campo de experiencias cotidianas y una curiosa e inquieta aventura hacia todos los caminos donde esta vida va dejando su huella ineludible de amor y de dolor. Recoger este haz de vibraciones contradictorias y complejas y devolverlas a la vida en renovadas ondas cordiales, me parece que ha sido la gran razón vital de la personalidad del doctor Antiga. Cuando vierto estas últimas palabras hallo que ellas me dan la única razón, que más arriba califiqué de indefinible y que no puede ser otra, por la cual los escritos del doctor Antiga irradian una cautivadora corriente sugestiva. De cierto que no puede ser otra la zona simpática desde donde se genera tal haz de recónditas afinidades sugerentes. Por eso, vá a darme la razón el libro del doctor Antiga, calificado con el título justo y discreto de "Escritos sociales y políticos". ¿No son los tales escritos vibraciones cordiales de una personalidad generosa y vital en torno del hombre y sus problemas? ¿No son acaso, estos escritos, el medio adecuado para que un espíritu atento, como el de Juan Antiga, curioso, observador y depurado exteriorice su anhelo esencial de llevar el desinterés de su amorosa potencia comprensiva al fondo mismo de las arbitrarias concepciones del hombre, que hicieron arbitrario también su desino? Por eso aquí, a pesar de todo, el pesimismo del ciego hombre de ancestrales apetitos está relegado a un segundo término, por la sencilla razón de que el optimismo del que dá es siempre más renovador y perenne que el pesimismo del que quita y no añade una nueva palabra cordial a este viejo mundo, podrido de viejas palabras egoístas. Y en estos escritos sociales y políticos del doctor Antiga, se está poniendo en acción, todo lo asequible que el hombre puede hacer y dar en provecho del hombre.

Instituciones políticas y sociales fueron elaboradas por el ineludible anhelo humano, será el nuevo anhelo humano quien las vaya limando con lento amor tesonero de las sórdidas asperezas del pesimismo ancestral. ¿Utópico optimismo? Sea, pero utópico optimismo, es el saludable rival eterno del antropocéntrico egoísmo. He aquí por qué, libros como el del doctor Antiga, son hoy más necesarios que nunca. Ellos prolongan el anhelo perenne de mejora humana y son ondas de vibraciones simpáticas para antenas receptoras de la verdad sensible del mañana.

Adviértese a tiro de cazador experto en el libro de referencia, que el doctor Antiga es hombre de fuertes disciplinas intelectuales y también de generosas disciplinas morales. No disciplinas morales que se diluyen al giro del viento para pasar el tiempo en esperanzas de bienes extrahumanos, que dan buena fama de idealista y de buena persona, mientras se va haciendo acopio a la buena de Dios de ventajas positivas que permitan extender lo más cómodamene posible el propio petate terrenal. No, nó, cuando hablo de disciplinas morales, hablo de aquéllas, que se encaminan a lanzar sugestiones accesibles y compatibles que hagan fácil la tarea de volver a encontrar entre los hombres ya hechas substancia en la carne humana, las perdidas palabras del Sermón de la Montaña, que hasta ahora, para la mayoría, no pasó de ser un bonito sermón, para propagarlo en los libros y no plasmarlo en las almas, por medio del amor en acción.

En una prosa sencilla y culta, a fuerza de complicaciones y de disciplinas interiores, a fuerza de profundas lecturas y de experiencias humanas igualmente fuertes, el doctor Antiga nos dá su visión, su conocimiento, su anhelo y sus experiencias de esta vida a través de cuyas instituciones políticas y sociales, él parece haber pasado con una buena sonrisa de cordial comprensivo que nunca se desilusiona, con una buena sonrisa de humano caminante, que nunca os refiere su tristeza de andar, porque parece que nunca se fatiga.

He aquí, porque al comienzo de este año en curso, yo le doy cordialmente las gracias más efusivas, por este óptimo regalo de sus "Escritos políticos y sociales".

Manzanillo, 1928.

Luis Felipe Rodrigez

Música nueva

DE NUESTRA REDACCION EN PARIS

El caso del músico Darius Milhaud. — La influencia de la música negra y brasileña en su arte. — Saudades, tangos, poemas líricos para el DIARIO DE LA MARINA

EL TEMPERAMENTO musical más interesante de las nuevas generaciones francesas es, indudablemente, el de Darius Milhaud. Todo el mundo está de acuerdo en encontrar en la armazón lírica de sus obras, ese elemento desbordante, profundo, en que la poesía nace de una compenetración con todas las fuerzas de la naturaleza. Se siente en el soplo, a ratos bárbaro, a ratos desconcertante de su arte, el esfuerzo de su raza por acercarse a Dios, por alejarse de los hombres, en un ansia de profecía: porque hay toda una inspiración profética en la música de Darius Milhaud —que es israelita—, desde sus "Poemas Judíos" hasta sus estilizaciones de la música negra. Busca los bajos fondos de la sensibilidad, la raiz misma de la vida para tratar de sorprender el ritmo de su propio espíritu, acaso atormentado por la emoción que expresa. Darius Milhaud fué, en el "Grupo de los Seis", el que mejor representó un arte universal, hecho con todos los elementos de lo que descubrió su inteligencia en los cuatro puntos de la tierra. Auric, Poulenc, Mlle. Taillafére constituyen, en torno del "llamamiento al orden" de Jean Cocteau, una línea esencialmente francesa, rica en posibilidades y en juventud, pero definida en un plano histórico. No es ella, por cierto, la línea de Ravel, el músico perfecto, sin ninguna revelación estética; es un caso de sensibilidad renovada, fuertemente inspirada en los rumbos que abrieron las audacias de Erik Satie. Y dejamos a un lado el caso de Arthur Honnogger, porque estamos en la realización más completa de un arte universal, ya definido, en que se confunden los secretos de la época actual y los de un ritmo eterno.

Y ¿para qué hablar más del "Grupo de los Seis"? Después de su consagración, en la noche memorable en que la obra de conjunto "Los Desposados de la Torre Eiffel", fué ante todo un saludo de amistad, todos estos hombres jóvenes se han ido definiendo individualmente y hoy el recuerdo de aquellos tiempos no es para ellos sino un motivo de alegría retrospectiva. Sigue inquietándonos, sin embargo, el caso de todos estos artistas; cada una de sus manifestaciones es para nosotros una realización de aquel movimiento de trabajo en común.

Recordemos sólo los nombres de las obras admirables que nos han dejado, sobre todo, Honnogger y Milhaud, inspiradas en un momento de crisis y de desorden del arte: "Pacific" del primero, y "Le Boeuf sur le Toit", el bailable de Jean Cocteau y de Darius Milhaud, en donde se ve el dominio, en una forma estética, de todos los elementos que hacen de la música popular un elemento de inspiración esencialmente lírica.

Se ha hablado del romanticismo de Milhaud. Evidentemente hay en sus ritmos salvajes, sacudidos por el estremecimiento de una fuerza libre, todo el desorden del elemento romántico, obedeciendo a las leyes de la naturaleza. Sin embargo, en sus "Estudios Sinfónicos" que son, "tal vez, la obra más perfecta de Milhaud" —nos dice el admirable crítico musical, Boris Schloezer—se nota el dominio más absoluto de la técnica, de todos los recursos de un arte que se conoce en sus menores detalles. Es cierto, se trata de una técnica personal, en que se entremezclan, hábilmente, la influencia de Bach y de Stravinsky: en estos estudios llega Milhaud a la música pura, despojada de todo significación psicológica; todos los sentimientos y todas las emociones que se agitan en la creación de una obra están sometidos a la técnica de ella, a sus recursos propios, sin dejar ningún margen a ningún desbordamiento.

Pero llegamos a un momento de locura, de frenesí del espíritu de este músico: en su viaje al Brasil, descubrió el arte negro y toda su gama de valores estéticos. Se compenetra del trópico, de sus ritmos, de sus sonoridades y en un esfuerzo gigantesco llega al secreto de su vitalidad. De esta experiencia resulta su "Boef sur le Toit", obra de sabor sudamericano deliciosamente definido. Predominan en ella todas las posibilidades de una música popular, de una emoción popular, de una pureza popular... Los motivos no son sino los ritmos de danzas populares brasileñas estilizadas armoniosamente y adaptadas al compás de una obra en que en el espíritu del poeta Jean Cocteau, fué una simple fantasía. Los ritmos de nuestras machichas, de nuestros tangos, de nuestras rumbas se entremezclan aquí en un conjunto gracioso y perfecto e inspiran el libreto. Más tarde, a la par de sus estudios de folklore hebráico, Milhaud nos ha dado una serie de estudios de música popular brasileña. Sus "Saudades", sus "Tangos" nos prueban el conocimiento que tienen de nuestros elementos musicales. "En el hombre y su Deseo", el poema de Paul Claudel que interpretara la "troupe" de Rolf de Maré, Darius Milhaud nos lleva a lo que podríamos llamar una cosmogonía de la música.

Era natural que en este artista el arte negro, con todas sus complicaciones, con todas sus expresiones simples y sentimentales, encontrara un defensor y un admirador de primera fuerza. ¿Temperamento romántico?... El arte negro es el nervio de la sensualidad, de lo puramente instintivo: todo en él no es sino la queja—el "Hister Crump", que dicen los negros del Mississipi —en que se expresa la exuberancia de una naturaleza libre. Milhaud ha buscado en sus ritmos incoherentes, en sus tristezas infinitas, en sus congojas que no encuentran una expresión más honda y humana el valor de su verdad psicológica. Aparte toda la audacia del arte de Milhaud, de todas las concesiones que pueda hacer al snobismo de la época, en él se siente un afán de acercamiento, acaso romántico, a las fuentes de una inspiración natural, de bajo fondo, en una palabra, cósmica. Sus "Canciones Judías" y sus estudios de música sudamericana nos lo prueban de manera evidente.

Ved en su arte el dominio de toda una teoría del ruido, de toda una estética del jazz-band, en un sentido de interpretación que nos acerca más y más a sus esfuerzos... ¿Se podrá seguir en esa pendiente abierta a los instintos libres del espíritu? No, por cierto. Así lo comprenden todos los que le dan crédito a las melancolías salvajes que nos vienen del Far-West americano: hubo un momento en que el arte negro infestó al arte universal y de su influencia benéfica no se salvaron sino muy pocos, es decir, aquellos que aun miraban hacia el pasado. Todos los modernos, todos los jóvenes vieron en él una liberación, una especie de retorno a la naturaleza. Y sólo fracasaron quienes vieron en él una realización. Hoy el jazz-band ha realizado infinitas renovaciones: su influencia es lenta y sus aportes al arte se van definiendo. Se ha llegado por medio de su despertar a la fuente de un arte popular que nos ha revelado sus posibilidades en obras como las de Stravinsky y obras como las de los jóvenes franceses. Acaso el error del arte negro —sobre todo del que nos vino de los Estados Unidos—fué el de confundirlo con el mecanismo, con el triunfo de la técnica, con el rascacielos... Milhaud fué a su propia fuente para sorprender sus grandezas, sus emociones puras, sus defectos, sus posibilidades técnicas. Su obra, en este sentido, es inconfundible. Se halla dominada por el instinto, por la naturaleza, por el predominio de las leyes naturales sobre las leyes del hombre. Nadie mejor que él sabe que el arte negro es contrario al arte actual y que, sin embargo, lo complementa.

París, día. 1927.

LEON PACHECO

Color y Linea

EL PINTOR JAPONES FOUJITA

Especial para el DIARIO DE LA MARINA

TRISTAN Klingsor publica en un número reciente de la revista francesa "Art et Decoration" un interesante artículo sobre el arte personalísimo del pintor japonés Foujita, del cual entresacamos los principales párrafos.

Si bien la finalidad del arte pictórico es en todas partes la misma—dice Klingsor—, los medios son diferentes. Así, los medios que se emplean en Oriente son diametralmente opuestos a los utilizados en Occidente. Se explica, pues, que cuando un artista japonés trata de asimilar procedimientos europeos, lo logre sólo parcialmente; su don de imitador y su extraordinaria habilidad manual no pueden evitar, por lo general, cierta falsedad en la pintura. Foujita es, probablemente, una excepción en ese sentido, pues si no ha logrado asimilar en forma completa el modo europeo de ver las cosas, en cambio su interpretación es occidental.

Durante cierta época, Foujita pintaba casi exclusivamente al estilo europeo. Pero fué por poco tiempo. Lo espontáneo, lo natural, no tardó en primar en su modo de ser: el artista volvió a ser enteramente japonés.

Es muy probable que los orientales contemplen las tentativas "japonizadoras" de los europeos con cierto aire no exento de humorismo, si bien indulgente. Evidentemente, no se reconocen ellos en las obras europeas, así como los europeos no se reconocen en las de los nipones. La cuestión de razas influye, a no dudarlo, en esta incompatibilidad; pero una de las causas primordiales debe atribuirse a los distintos procedimientos que han creado en uno y otro continente tradiciones divergentes. Los japoneses no emplean más que la tinta china o colores diluídos al agua; el pincel que utilizan es de punta fina y flexible, con el cual es posible trazar líneas de una variedad infinita. Trátase, pues, de trabajos de primera intención que no admiten correcciones ulteriores. Arte es el de los japoneses que por la índole del procedimiento tiende al desarrollo de la habilidad manual; miles de veces se repite el mismo ejercicio, comenzando por una rama de árbol, para proseguir luego con un racimo, una hoja, un pájaro, un cuadrúpedo. Yo, personalmente—afirma Klingsor—, he estudiado en mi juventud bajo la dirección de Yenchi Shunsho, artista de gran distinción. Dos o tres años transcurrieron antes de que mis ensayos

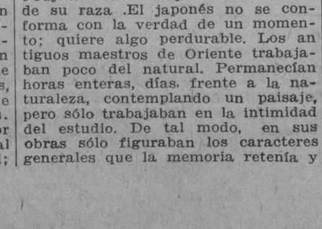

Autoretrato del Artista

lograran inspirarle cierta confianza y a medio satisfacer sus exigencias. A título de reciprocidad—continúa el autor—, trataba yo de hacerle comprender la idiosincrasia de la pintura europea. A decir verdad, Shunsho no logró nunca asimilar en absoluto la sustancia del arte, la sensibilidad del artista europeo; poseía demasiada personalidad propia para encauzarla por rumbos que no eran los suyos.

A los métodos opuestos de trabajo han ido correspondiendo poco a poco también modos distintos de observar. El europeo, acostumbrado a la pintura al óleo, que permite traducir el mundo exterior en toda su variedad de formas, valores, colores, luz y materia, se ha acostumbrado a considerar esas cualidades en el conjunto de una obra de arte; el europeo, no sólo ve el dibujo el modelado, sino también la sustancia, la densidad; aprecia la distancia que media entre el observador y el objeto, los reflejos y el color de la luz que cae sobre ese objeto. De tal guisa, los occidentales, por lógica, se preocupan menos del objeto en sí que de las condiciones de su ubicación. No es sólo el objeto que se trata de representar; junto a esa verdad individual, se busca una verdad más general: la luz, la atmósfera. Y es así que la pintura occidental ha ido evolucionando a Ticiano a Claude Lorrain, de Watteau a Delacroix y a Claude Monet.

Desde luego, esos efectos de luz son fugitivos, no duran más que un instante; si se aplicaran a la generalidad de las cosas, su postulado sería el de una verdad tan sólo transitoria.

Eso, precisamente, es lo que repugna al japonés, ya se trate de un Foujita o de cualquier otro artista de su raza. El japonés no se conforma con la verdad de un momento; quiere algo perdurable. Los antiguos maestros de Oriente trabajaban poco del natural. Permanecían horas enteras, días, frente a la naturaleza, contemplando un paisaje, pero sólo trabajaban en la intimidad del estudio. De tal modo, en sus obras sólo figuraban los caracteres generales que la memoria retenía y que tendían, gracias al método manual y espiritual, a dar una sugestión y no una imagen, como ocurre en el arte occidental.

DESNUDO
(Oleo de Foujita)

En los primeros trabajos europeos de Foujita, cuando al principio de su carrera artística se entretenía en pintar paisajes de los aledaños parisienses, el artista quiebra, siquiera parcialmente, esa tradición de su país. Pero no tarda en revelarse eximio decorador, decorador oriental, desde luego. No busca grandes efectos de luz ni variaciones en los colores. Sus paisajes son grises. No existe la magia impresionista de sus telas; pero hay, en cambio, acordes raros y discretos, a base de tonos quebrados dentro de un dibujo preciso y sugerente. La tonalidad de sus telas recuerda con frecuencia ciertas viejas estampas japonesas de colores un tanto desleídos, impresas al agua. La tradición étnica se refleja claramente en estos sus primeros trabajos en cuanto al modo de aplicar los colores: rehuye los colores espesos y hay, en cambio, una constante preocupación por conservar la elasticidad del pincel, que ha de permitirle conseguir una precisión de factura que es difícil encontrar en la pintura europea.

Para Foujita, el trabajo del pincel es la base de su obra; la primera educación artística ha echado hondas raíces en él. La firmeza del trazo va unida a la espontaneidad; la juventud la representa con líneas puras, impecables; la vejez, con líneas temblorosas.

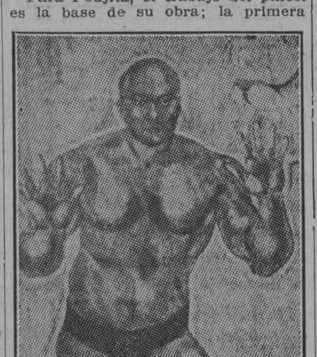

LUCHADOR
(Oleo de Foujita)

No es de extrañar, pues, que en París el artista japonés sienta profunda simpatía por aquellos artistas europeos que se expresan mediante el dibujo finamente delineado, limitando el juego de colores. Marie Laurencin ejerce cierta influencia en su obra; las figuras femeninas de Foujita acusan cierta semejanza con las de la artista francesa: curvas ágiles, modelo de extrema delicadeza, firmemente acentuadas la sombra de los ojos y las comisuras de la boca. Pero la influencia de la Laurencin es pasajera. Foujita se libra muy pronto de ella, y su personalidad se destaca con caracteres propios. Sus autorretratos son ejemplo de su observación atenta y comprensiva. Varios de ellos semejan al modelo de un modo sorprendente. El color está indicado apenas por una sombra, cosa que ocurre igualmente con los grandes desnudos de este artista. La tela que emplea Foujita es muy lisa, para permitir al pincel trazos de la mayor pureza. Sus cuadros, más que óleos, parecen acuarelas. El color casi desaparece, y sólo se emplea para el realce discreto de ciertas partes, como en las estampas de Outamaro.

El arte de Oriente no se preocupa mayormente de la realidad material, de volumen de las cosas y de la luz que las destaca; pero, en cambio, se muestra muy susceptible en cuanto al movimiento. Es, precisamente, el método empleado por los japoneses de observar atentamente y limitarse a retener lo esencial, y el hecho de que trabajan guiados por la memoria, lo que les permite resumir en una sola actitud las diversas actitudes del movimiento. En la forma del ser en movimiento que se refleja en el espíritu del artista nipón, no cabe ninguno de los detalles que hubiera podido sorprender la máquina fotográfica. Foujita, desde luego, no carece de este don de los artistas de su raza. Cuando, por el contrario, se trata de pintar una naturaleza muerta, es decir, cuando se trata de una realidad directa y carente de movimiento, el "virtuosismo" de Foujita se hace incomparable. Una estampa en el muro, unas tijeras, un carrete de hilo son suficiente pretexto para realizar un alarde de singular precisión. Admira, en efecto, tanta fidelidad en la reproducción.

Foujita, el artista tan genuinamente oriental, se ha dedicado también a la práctica de un arte europeo nuevo para su raza: el grabado al agua fuerte. Dadas sus condiciones excepcionales de dibujante, no debe sorprender que haya obtenido un fácil triunfo en esa manifestación artística. En estas obras suyas, al igual que en sus trabajos pictóricos, la personalidad de Foujita surge vigorosa. Su actividad en este sentido no es definitiva, y deriosidad pasajera; pero, de cualquier modo, tiene importancia basbe considerarse más bien como un paréntesis abierto en su obra pictótante como para no pasarla en sirica con fines de satisfacer una culencio.

El Halconero

...Eché a volar, como un halcón, mi alma
Le dije: "Espera, espera, que yo agite
los nidos de las garzas
debajo de la luna...
Tendrá plumón de plata
la garza que yo asuste con mi ruido,
y al extender las alas
ha de lanzar un grito
en que dirá maravillosas ansias:
el secreto profundo de los astros,
y la respuesta cálida
del corazón del mundo a esos pesares;
¡sobre esa garza arrójate, y sujeta, con tus uñas sus alas!

Con mi vara azoté los tremedales.
E nlas alturas, como halcón, mi alma
acechaba la presa. Debajo de la luna,
a la orilla del mar, entre las cañas,
oí: la somormuja
siniestra se quejaba...
Y de pronto surgió como un relámpago
(oh, su plumón de plata
y el fragor de sus plumas!)
la garza de m anhelo. Yo ví batir sus alas
en medio a las estrellas,
y ví confusas a las nubes pálidas
al lanzarse mi alcón y desgarrarle,
con las uñas las alas...

Rápida mi alma descendió de lo alto...
¿con despojo celeste entre sus garras?
¿con el ave radiosa de mi ensueño?
¡Ay, no! Con masa informe, ensangrentada:
rotas las cuerdas del sonoro cuello,
negro el plumaje que soñé de plata;
toda la maravilla
de sus alas ligeras destrozada...
cuando primero te anheló mi alma!

Y todavía, como halcón, su vuelo
mi espíritu levanta.
"Debajo de la luna
perseguiré una garza:
la garza que yo asuste con mi canto
tendrá plúmon de plata."
Y agito los juncosos tremedales
mientras hinche mi pecho la esperanza.
y acecha el alma mía en las alturas
a la presa celesta de sus garras...

W. S. BENNETT

(Trad. de S. de la Selva).

M.E.C.D. 2016

HUMORISMO

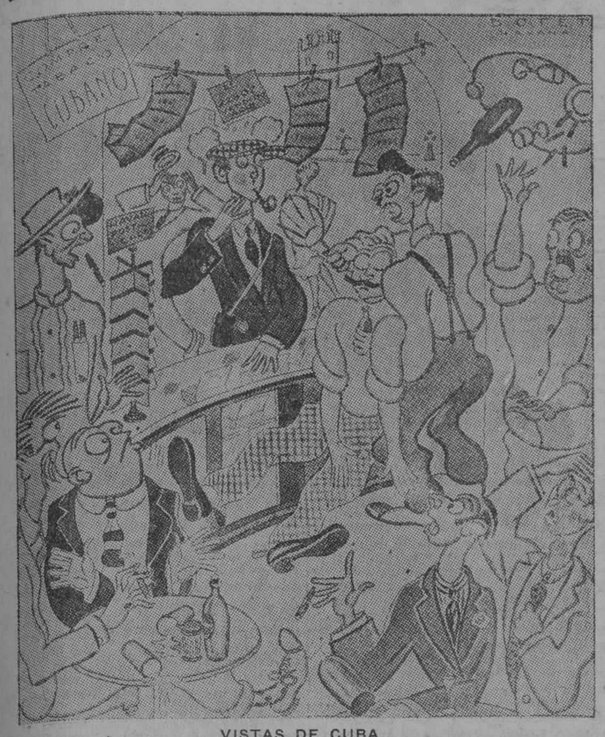

VISTAS DE CUBA

Estupefacción causada en un café al pedir un norteamericano un... refresco.

(Dibujo de Gustavo Botet.)

Life (número especial dedicado a Cuba.)

Esto suena más gracioso en español.

—¿Conque lo conocías? Nunca me dijiste que fuera uno de tus amigos.

—Lo tenía guardado en la obscuridad.

(Dibujo de José F. Botet.) (Life, número especial dedicado a Cuba.)

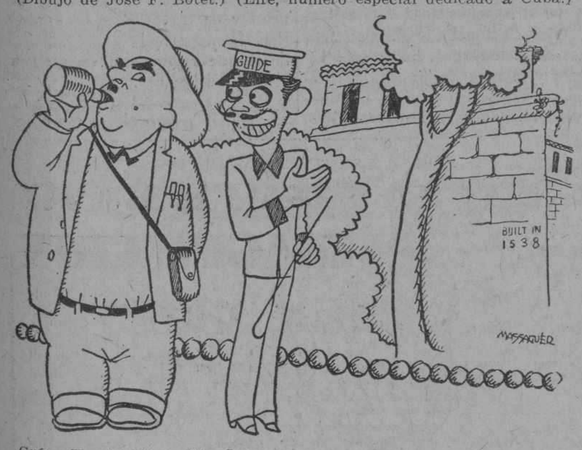

Guía.—Y esto tiene 400 años.

Turista.—Sí, pues no me sabe...

(Dibujo de Massaguer.) (Life, número especial consagrado a Cuba.)

Chofer.—Sí, señor; yo lo puedo llevar a usted a un bar de la ciudad.

¿Qué va usted a tomar?

—Un vaso de agua.

(Dibujo de Gustavo Botet.)

NOCHE DE ESPANTOS

POR M. TWAIN

De las capas calizas de Fort Dodge, Iowa, Estados Unidos, se sacó un enorme bloque, modelada una figura humana, informe y gigantesca, el monolito fué enterrado cerca de Cardiff, Condado de Ondaya, Estado de Nueva York, en 1868. Al año siguiente se anunció el descubrimiento de un hombre petrificado que alcanzó mucha celebridad y fué conocido con el nombre de "Gigante de Cardiff". El Profesor de la Universidad de Yale, Othniel C. Marsh, puso de manifiesto que no había tal hombre petrificado de Cardiff, sino un fraude, y practicadas las averiguaciones correspondientes, George Hall, de Birmington, confesó que él había hecho aquella maniobra para desacreditar la Creencia en los gigantes de que habla el Génesis (VI. 4).

El cuarto que yo elegí estaba en uno de los pisos superiores. El vetusto caserón se halla situado en la parte alta de Broadway. Esos pisos habían estado sin alquilar durante largos años. Mi cuarto muy cómodo y espacioso, era la morada del polvo y de las telarañas, de la soledad y del silencio. Cuando lo recorrí para entrar en posesión de mis nuevos dominios, tuve la sensación medrosa del que anda entre tumbas e invade la vida privada de los muertos. Reconozco que en esa noche me asaltó por primera vez el miedo supersticioso a lo desconocido. Al dar la vuelta en un recodo de la escalera, sentí que se me enredaba en la cabeza una inmensa telaraña, y esto produjo en mí el mismo efecto que si hubiera encontrado un espectro.

Llegué a mi cuarto, y fué muy grata la emoción que me dominó cuando la luz del gas y el aire que entraba por las ventanas disiparon simultáneamente las tinieblas y el olor a cripta. Me senté cerca de la chimenea, sintiendo en el corazón la alegría que nos comunica siempre la llama coruscante del hogar. A lo que me parece, permanecí dos horas junto al fuego, absorto en los recuerdos de tiempos idos y de seres que resurjan de las brumas del olvido. La imaginación reproducía el acento de voces que habían enmudecido para siempre, y de canciones que ya nadie entonaba en torno mío. El ensueño iba rodando por la pendiente de una suave melancolía, cada vez más íntima y enternecedora. Fuera, el rumor del viento bajaba su diapasón hasta convertirse en un suave gemido. El golpe rudo del agua sobre los cristales de las ventanas, fué disminuyendo paulatinamente y ya sólo se oía una discreta y velada cadencia. Se apagaban los múltiples ruidos de la avenida, y cuando de vez en cuando se oía el rumor de los pasos precipitados de algún trasnochador, ese rumor se alejaba, dejando atrás el más profundo silencio.

El fuego de la chimenea moría también, y mi corazón era invadido por un sentimiento de soledad. Dejé al cabo la butaca para desnudarme, y sin saber por qué, todos mis movimientos eran discretos y furtivos. Andaba sobre las puntas de los pies, como si temiese despertar una legión de enemigos que al abrir los ojos se lanzarían sobre mí. Después de meterme en la cama, seguía con el oído aguzado los rumores del viento y de la lluvia, y el ruido distante de las persianas de otras casas, hasta que me quedé dormido al arrullo de esa música. Algo me despertó, y al turbarse mi sueño, sentí que una expectación angustiosa me invadía. Todo estaba en quietud completa; todo, menos mi corazón, cuyas palpitaciones llegaban a mi oído. Sentí que las mantas se deslizaban suavemente hacia los pies de la cama, como si alguien tirara de ellas con mucha precaución. Yo permanecía inmóvil y sin voz. El movimiento de las mantas siguió, hasta que quedó todo el pecho descubierto. Yo me sobrepuse al terror, haciendo un esfuerzo supremo de la voluntad, y tiré de la sábana hasta cubrirme la cara. Volví a quedar inmóvil y silencioso, esperando angustiosamente. Una vez más, las mantas comenzaron a deslizarse, y una vez más, yo esperé durante un siglo de eternos segundos a que mi pecho quedara descubierto. Apelando entonces a toda la energía de que soy capaz, me atreví a tirar de las mantas, y después de volverlas a su sitio, las así con fuerte mano. Volví a esperar. Pocos instantes después, percibí un suave tirón, y yo aumenté la resistencia. El tirón se hizo entonces persistente, y su violencia fué creciendo poco a poco. Dejé de resistir, y por tercera vez me encontré con el pecho descubierto. Lancé una queja, y otra queja me contestó desde los pies de la cama. Yo sentí que la frente se me cubría de sudor, y que las gotas eran como abalorios. En verdad, estaba más muerto que vivo, y mi angustia no tuvo límites cuando oí pasos en la alcoba. A juzgar por su pesadez, debían de ser pasos de elefante. Con toda seguridad, no eran de ser humano. Lo único que me tranquilizaba—si en ello podía caber tranquilidad—, era que los pasos se alejaban de mi cama. Oí claramente que se acercaban a la puerta y que sin mover pestillo ni cerrojo, transponían el umbral, salían de la habitación y se alejaban por los solitarios corredores, cuyo pavimento chirriaba siempre que desaparecía la misteriosa presión. Por fin, reinó de nuevo el silencio.

Calmada algún tanto mi excitación, yo me dije:

—He soñado, sin duda. He tenido una horrible pesadilla.

Y comencé a cavilar, hasta quedar convencido de que había soñado. Lancé una carcajada de satisfacción, y la calma renació en mi pecho. Me levanté, encendí la luz, y pude cerciorarme de que los cerrojos estaban bien corridos. Otra vez asomó a mis labios una risa jovial que salía del corazón. Tomé la pipa, la encendí, y estaba sentándome frente a los rescoldos de la chimenea cuando... la pipa cayó de mi mano desfallecida, la sangre abandonó mis mejillas y mi tranquila respiración fué interrumpida por un movimiento de agonía. Vi en las cenizas de la chimenea, junto a la huella de mi pie desnudo, otra huella de un pie tan grande que, en comparación, el mío pudiera parecer el de un recién nacido. ¡Alguien había entrado en la habitación! ¡En esa huella estaba la explicación de los pasos del elefante!

Apagué la luz, y volví a meterme en la cama, paralizado por el terror. Largo tiempo permanecí con la vista fija en las tinieblas, y el oído atento a cualquier sonido que interrumpiera el profundo silencio de la noche. Después de larguísima espera, oí un ruido discordante sobre mi cabeza, como si lo produjera el arrastre de un cuerpo pesado en el pavimento del otro piso. Ese cuerpo cayó, y el choque produjo un sacudimiento en mis persianas. A la vez, oí ruido sordo de puertas en otros departamentos del edificio. De vez en cuando iban y venían pasos furtivos por los corredores, y subían y bajaban por las escaleras. Los pasos llegaban delante de mi puerta, vacilaban y volvían a alejarse. A lo lejos sonaba un ruido de cadenas, apenas perceptible; pero si aplicaba el oído, advertía que el golpe era más acentuado, que se repetía en penoso ascenso por las escaleras, y que cada movimiento del duende estaba marcado por la punta de la cadena al caer ésta en el escalón de abajo, conforme subía el ser sobrenatural. Oía frases, oía gritos ahogados por una súbita interrupción, oía el rumor de vestidos invisibles y el movimiento de invisibles alas. Después tuve conciencia de que mi estancia era invadida. Yo no estaba solo. Oí una respiración anhelosa junto a mi cara. Por último, percibí un misterioso cuchicheo. Tres esferitas de una luz suave y fosforescente brillaban en el cielo raso, exactamente sobre mi cabeza. Una de las esferitas cayó sobre la almohada y dos sobre mi cuerpo. Las tres se apagaron, se licuaron y se calentaron. La intuición me dijo que al desprenderse y caer, las esferitas se habían convertido en sangre, y no necesité de la luz para persuadirme de ello. Después vi rostros pálidos, vagamente luminosos, manos blancas que se levantaban, objetos incorpóreos que flotaban en el aire y que desaparecían. El cuchicheo cesó, cesaron las voces, cesaron los sonidos, y reinó el silencio, un silencio solemne. Yo escuchaba inmóvil. Sentía que si no encendía una luz, aquél sería el momento de mi muerte. Pero el terror me paralizaba. Gradualmente fuí incorporándome hasta quedar sentado. ¡Mi frente estaba en contacto con una mano viscosa! Perdí las fuerzas, y caí de espaldas como herido por un ataque medular. Oí el rumor de un vestido talar que se arrastraba, que trasponía la puerta y se alejaba.

Cuando sentí que el silencio reinaba en torno mío, salté de la cama, débil y doliente, encendí el gas con mano trémula, como la de un octogenario, o más bien, de un centenario. El fulgor del mechero me reanimó. Acercándome a la chimenea, caí en una muda contemplación de la huella impresa en las cenizas. Sus contornos iban paulatinamente borrándose y desapareciendo. Levanté la vista, y noté que la llama del gas disminuía. En aquel momento percibí de nuevo los pasos del elefante. Se acercaban, se acercaban por los húmedos corredores, y a medida que los pasos se acercaban, la luz se desvanecía. Los pasos llegaron al umbral de mi puerta, y se detuvieron en ella. El mechero del gas despedía una luz azul y mortecina, y todos los objetos que me rodeaban estaban envueltos en una penumbra espectral. No se abrió la puerta, y, sin embargo, yo sentí que una corriente de aire frío me azotaba las mejillas. Delante de mí había una presencia informe, gigantesca y nebulosa. Yo la miraba con ojos fascinados. Todo aquel ser despedía un vago resplandor. Gradualmente tomaron forma precisa los repliegues de la masa nebulosa. Apareció un brazo, y después del brazo dos piernas; se destacó el contorno de un cuerpo, y por último emergió de aquel vapor un rostro triste. ¡Despojado de sus envolturas, desnudo, musculoso, afable, apareció ante mí la majestad del **Gigante de Cardiff!**

Todas mis zozobras se disiparon, pues hasta un niño hubiera sentido que era imposible recibir daño alguno de aquel ser bondadoso. La alegría renació en mi alma, y como si estuviera en perfecta simpatía conmigo, la luz del gas se reanimó al mismo tiempo. Jamás se vió en el mundo a un hombre que después de estar condenado a la reclusión y al abandono, volviese otra vez a disfrutar de los beneficios de la vida social, tan feliz como yo me sentí entonces, acompañado por el amigo gigante, a quien dije:

—¡Cómo! ¿eres tú? He pasado un miedo espantoso durante tres horas. Me alegro mucho de verte. Siento no tener una silla que pueda poner a tu disposición... Mira, siéntate aquí. No; allí, no.

Pero ya era tarde cuando lo dije. No pude contener al **Gigante,** y la silla crujió. En los días que llevo de vida, no he visto silla que se sacudiera como aquélla.

—¡Detente, detente! Vas a...

Una vez más, mis palabras llegaron muy tarde. Se oyó otro crujido, y otra silla quedó reducida a sus elementos originales.

—¡Pero, condenado! ¿No tienes juicio? ¿Te has propuesto dejar esta casa sin muebles? Ven, ven loco de mil demonios....

Todo era inútil. Se dirigió a la cama y en un instante, ésta fué un campo de ruina y desolación.

—¿Qué hacer? No veo camino. Recorres la casa como un torbellino, acompañado de una legión de seres del otro mundo, y me llenas de zozobras mortales. Y por más que tolero la indelicadeza de tu traje, que ninguna persona culta permitiría, salvo en los buenos teatros, aunque ni en éstos sería lícito el desnudo de individuos de tu sexo, pagas toda mi generosidad haciendo pedazos los muebles en que se te antoja tomar asiento. Y todo, ¿para qué? No te aprovecha, y sales tan maltratado como los muebles. Te has roto el vértice de la columna vertebral. Has arrancado lascas de todo tu cuerpo, y las has desparramado por el pavimento. Parece que estamos en una marmolería. Debías tener vergüenza, en consideración a tu edad y estatura, que no se avienen con tales procedimientos.

—Bien está; dejemos esto. Ya no romperé los muebles. Pero ¿qué voy a hacer? En un siglo no he tenido ocasión de sentarme.

Al decir esto, las lágrimas brotaron de sus ojos.

—¡Pobre!—dije.— No debí haber sido tan severo. Además, casi tengo la seguridad de que eres huérfano. Pero siéntate aquí. Mira en torno tuyo, y te convencerás de que ningún mueble resiste tu peso. Además, si te obstinas en quedar a mayor altura que yo, será imposible un vínculo social entre nosotros. Yo me subiré a este taburete de tenedor de libros, y así podremos vernos las caras.

Obedeciendo a mis indicaciones, se tendió sobre el pavimento. Le ofrecí una pipa. Fuí a la cama, tomé una de mis mantas rojas y se la eché sobre los hombros. Le coloqué un barreño invertido en la cabeza. En suma, lo puse a la vez cómodo y pintoresco. Mientras yo avivaba el fuego, él cruzó las piernas y expuso al calor amoroso de la llamas las plantas esponjosas de sus prodigiosos pies.

—¿Por qué tiene así los pies y las piernas?

—Unos malditos sabañones que me salieron en el cortijo de Newell. Con todo, le tengo cariño a aquel lugar. Son los viejos amores, que no olvida uno. Allá siento en todo su valor lo que es la verdadera paz del alma.

Después de media hora de conversación, notando su fatiga, le hablé de ella.

—¿Dices que estoy cansado?—preguntó—. Sí, es verdad. Y ya que he recibido un tratamiento tan afable, voy a decirlo todo. Soy el espíritu del **Hombre Petrificado,** que habita allí enfrente en el Museo. Soy el espíritu del **Gigante de Cardiff.** No tendré paz ni descanso hasta qué den sepultura a ese pobre cuerpo. Y entretanto, ¿qué puedo ya hacer para que los hombres satisfagan un deseo tan legítimo? ¡Aterrorizarlos, aparecerme en los sitios circunvecinos! Todas las noches lo hacía en el Museo, y aun logré que cooperaran otros espíritus. Pero fué inútil mi actividad, pues nadie va al Museo por las noches. Entonces me ocurrió atravesar la calle y dar fiesta en esta casa. Yo tenía la seguridad de que en cuanto se me oyese, todo el mundo encontraría palpable la justicia de mi causa, pues contaba con gente de toda confianza. Noche a noche hemos recorrido los lúgubres y húmedos corredores, arrastrando cadenas, suspirando, cuchicheando, dando meneos formidables a las escaleras. Llegó un momento en que si te he de decir la verdad, me sentí cansado de esta vida. Pero hoy, que vi luz en tu habitación, cobré nuevos bríos y emprendí las operaciones con el vigor que les daba en otro tiempo. El ejercicio ha sido tal, que he quedado sin respiración. ¿Podrías darme alguna esperanza?

Yo exclamé desde lo alto de mi taburete:

—¡Esto supera a cuanto pudiera imaginarse! Tus sufrimientos, pobre fósil, son completamente inmotivados. ¿Ignoras acaso que tu aparición es la de un vaciado en argamasa? ¡El verdadero **Gigante de Cardiff** está en Albania! ¿Es posible que hayas llegado a confundir tus propios restos?

—¿Pero pretendes que yo no soy yo?

—No lo pretendo; lo sé. Y voy a demostrártelo. La falsificación original, o sea el coloso auténtico, está actualmente en Albania. Allí se exhibe, y la muchedumbre se agolpa en el Museo para ir a verlo.

—Y yo, ¿quién soy entonces?

—¿Tú? Tú eres un duplicado ingenioso y fraudulento. He te llama, es verdad, **el único Gigante legítimo de Cardiff.** ¡Pero eres de argamasa! Y lo pondrán en claro los dueños del coloso de piedra.

No podría describiros la vergüenza, la humillación que se pintaron en el rostro del **Gigante de Cardiff.**

El Hombre Petrificado se puso en pie, y me dijo con expresión sincera:

—¿Honradamente es verdad eso que estás diciendo?

Es una verdad tan palmaria, como que estoy subido en esta torre de tenedor de libros.

Se quitó la pipa de los labios, y la dejó sobre la repisa de la chimenea. Después permaneció un momento en actitud vacilante. Inconscientemente, y como consecuencia de un hábito inveterado, llevó las manos al lugar en que debía haber tenido los bolsillos de los pantalones. Inclinando la cabeza sobre el pecho, dijo:

—Jamás me sentí tan ridículo y absurdo. **El Hombre Petrificado** ha perdido su reputación en todas partes, y ahora vemos las consecuencias de este fraude vil, hasta en la situación a que se ve reducida su pobre alma en pena. Hijo mío, si te queda una chispa de caridad, concédesela a este pobre fantasma, sin un solo amigo en Nueva York, y no vayas a contar nuestra aventura. Piensa lo que tú sentirías si hubieras hecho una estupidez semejante.

Se oía a lo lejos morir el ruido de los pasos en la desierta calle, después de que el **Gigante** hubo bajado lentamente la escalera. Yo sentía su ausencia—¡pobre hombre sin autenticidad!— y la sentía tanto más cuanto que se había llevado mi manta roja y un barreño.

Joven.—Qué payasa eres. Caminas con el pescuezo parado porque viste a Coolidge.

—Es una ciudad pintoresca. Muy bien.

—Sí, si no fuera por los turistas...

(Dibujo de R. Lillo.)

—Vamos, muchacho; enséñanos la Habana de noche. No vamos esperar todo el día.

(Dibujo de Gustavo Botet.)

AMENAZA DE UNA MADRE CUBANA:

—Como te portes mal, no te dejo ir a ver a Coolidge.

M.E.C.D. 2016

Recreación

Notas Editoriales

SUPRIMIMOS HOY NUESTRAS "NOTAS", PARA DAR CABIDA A LAS SIGUIENTES, CUYA ATENTA LECTURA RECOMENDAMOS A NUESTROS AMIGUITOS

Pequeños lectores:

Vosotros, que sois inteligentes y felices, vosotros que jugáis libremente, por que sois fuertes y sois sanos, vosotros, que tenéis una madre cariñosa, una dulce abuelita, un padre amante, a vuestro lado, comprenderéis el dolor y la tristeza de un niño enfermo, que no tiene ninguno de esos seres queridos junto a sí; que no corre, que no salta, que no tiene hermanitos con quien jugar.

¿Sabéis, quién es ese pobre niño de que os hablo?

Es el niño leproso.

La lepra, lectorcitos amados, es una cruel enfermedad que hace muy infelices, a los que la padecen.

Es una enfermedad que obliga a llevarlo al Lazareto, donde las Hermanitas de a Caridad le cuidan, le aman y le consuelan.

Pocos son los enfermos de este mal, que llegan a curarse.

En el Lazareto de Cuba, hay niños y niñas leprosos, y esos chiquillos aislados, doloridos y tristes han enviado para vosotros un mensaje.

Los leprositos desean tener un departamento para ellos solos, donde además de dormitorio y baños, tengan un saloncito para recrearse.

Y ese pabellón, debe hacerse con los donativos que las personas bondadosas envíen.

¿Quiénes más obligados que los niños a contribuir a tan piadosa obra?

Enviad, vosotros, el importe de vuestra merienda de un día, o dos días, el importe de un juguete que no necesitáis, porque tenéis muchos.

Enviad ese donativo que servirá para complacer a los que siendo como vosotros, niños, también, no tienen mejillas sonrosadas, ni rien con vuestra risa retozona, ni saben de tantas dulzuras como del hogar bien organizado y la escuela proporcionan a los niños saludables.

Contribuid vosotros a complacer a los niños del Lazareto. Dios os premiará.

NOTA: Esta es la dirección que pondréis en el sobre que llevará vuestro mensaje de afectuosa caridad:

Reverenda Madre Superiora del Hospital de Leprosos.

RINCON.

Y dentro pondréis vuestro nombre para que se publique en las columnas del DIARIO.

Cuidad de que vuestra carta vaya certificada y decid que el donativo es para el pabellón que piden los pequeños niños leprosos.

PARA COLOREAR

DIA DE LAVAR

COLORES QUE AHUYENTAN LAS PLAGAS DE MOSQUITOS

La Ciencia que ha atacado las plagas de mosquitos con todas las armas imaginables, ha encontrado al fin, un resultado. Se ha descubierto que los mosquitos detestan ciertos colores y en cambio son atraídos por otros y que por lo regular escogen los tobillos como su punto favorito de ataque, ya que medias y calcetines son de muy fácil penetración. Las personas que usan medias negras o azul oscuras, se ven asaltadas constantemente por estos insectos, en cambio los que dejando la estética a un lado, usan medias amarillas tienen siempre libres sus tobillos de picadas de mosquitos. Usar medias blancas no es tan seguro porque los experimentos han enseñado que los mosquitos prefieren este color al amarillo. Estos resutados fueron obtenidos poniendo en el tronco de un árbol varios pedacitos de telas de distintos colores, en medio de un bosque donde había una cantidad enorme de mosquitos. En una hora había en el pedacito de tela azul oscura, 110 mosquitos, 90 en el negro, 73 en el carmelita y 70 en el rojo. Ninguno fué a la tela amarilla y en la blanca se encontraron solo dos. El gris claro y el verde nilo tampoco son sus colores favoritos pues no había en ellos más que seis mosquitos. Estos experimentos han ido repetidos en distintas partes de los bosques con casi los mismos resultados.

Esto de ahuyentar los mosquitos por medio de los colores, solo ocurre durante el día; después de puesto el sol hay que recurrir a otro procedimiento. Se ha probado que la parafina, el eucaliptus y la menta son olores detestados por estos insectos. Por lo tanto el ideal para protegerse contra ellos es usar medias amarillas o blancas durante el día y por la noche soluciones de parafina, menta o eucaliptus, en el cuello, tobillos y muñecas.

CRUCIGRAMA No16.

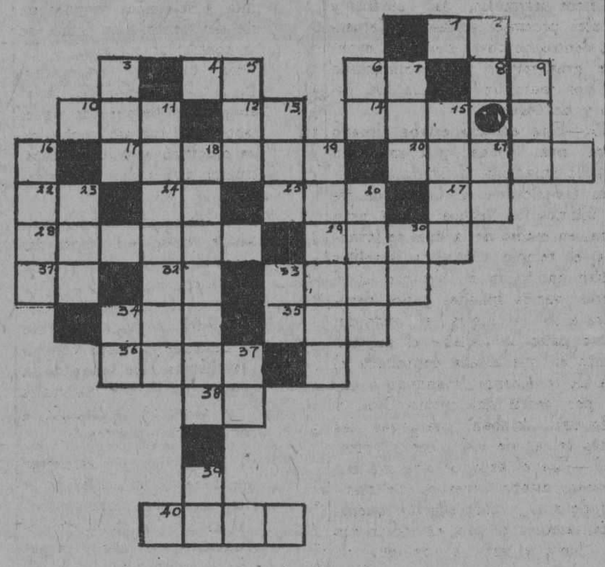

VERTICAL

2.—Artículo.
3.—Deseo de beber.
5.—Personaje de un cuento
6.—Negación.
7.—Metal.
9.—Cabo en la Florida.
11.—En la Turquía Asiática.
13.—Uno de los cinco sentidos.
15.—Repugnancia.
16.—Origen.
18.—Sal de ácido nítrico.
19.—Espejuelos.
21.—Planta.
2.—Lo contrario de bien.
26.—Estado de la Indo-China.
30.—Doctor (abr.)
33.—En la baraja.
34.—4 En números romanos.
37.—Pronombre.
39.—1,100 en números romanos.

HORIZONTAL

1.—Virtud.
4.—Dios egipcio del Sol.
6.—Negación.
8.—Musical.
10.—Se usa para pescar.
12.—55—en números romanos.
14.—Cólera.
17.—Profeta.
20.—Puerto de la Roma antigua.
22.—Antes meridiano (abr.)
24.—Musical.
25.—Animal comestible.
27.—Nombre de letra.
28.—Prenda de vestir.
29.—Casa de animales.
31.—Contracción.
32.—Señor (abr.)
33.—Amarrar.
34.—En el Perú.
35.—Hijo de Noé.
36.—Derecho del ciudadano
38.—Igual al 37 vertical.
40.—Medida agraria.

(La solución en el próximo número.)

PARA TODOS

(DE CAROLINA MASON)

En cualquier dirección que el aire sople,
Alguna barca llevará hacia el puerto;
Y hasta el impulso que nos causa daño,
A más de un corazón dará contento.

No es única en el mar, mi pobre nave,
Ni hay solamente un mar. Miles de cientos
De buques hay que por los mares cruzan...
¡Todos a navegar tienen derecho!

El Divino Hacedor, que es justo y sabio,
Dió condiciones de mudanza al viento,
Sin someterlo a viles egoísmos
Ni entregarle a mundanos privilegios.

Echad la nave al agua, que El va en todas,
Y cumplid, trabajando, su precepto.
Si el aire la es hostil, para otra sirve;
Ya soplará después a gusto vuestro.

La vela desplegad, tomad la caña,
Dad a la nave firme derrotero,
Y la tierra del aire a impulso,
Si tarde algunas veces, otras presto.

Que de la vida en el combate duro
Cercanos van lo próspero y lo adverso,
Y en cualquier dirección que el aire sople
Alguna barca llevará hacia puerto.

SOLUCIONES DEL DOMINGO ANTERIOR

SOLUCION DEE CRUCIGRAMA

HORIZONTAL

1.—Ca.
2.—Po.
3.—Cosa.
6.—Ola.
8.—Amor.
11.—Límite.
12.—Ica.
14.—LI.
15.—Arenal.
18.—Los.
19.—Aladino.
21.—Es.
22.—Va.
23.—Tío.
24.—Ateo.

VERTICAL

1.—Colmillo.
3.—Cal.
4.—Sombra.
5.—Alí.
7.—Atenas.
9.—Ocio.
10.—Ra.
13.—Alivio.
16.—Ele.
17.—A.D.
20.—Nao.
23.—Fe.

UNA VISITA A VENECIA

Las calles de Venecia son canales, así es que María y Juan tenían que montarse en unos botes llamados **góndolas** para ir de un lugar a otro. Y es curioso que cualquiera que monte en una góndola se hace en seguida amigo del gondolero. De pie en la popa de su embarcación va señalando los edificios al pasar y cantando sus nombres, pues siempre parece que hablan cantando. Apenas habían estado diez minutos en la góndola, cuando pudieron apreciar la serviciabilidad del gondolero, pues se le voló el sombrero al padre de los niños y salió flotando sobre el canal en dirección de la corriente. El gondolero llevaba un palo con un gancho de hierro en la punta, que utiliza para arrimar la góndola a los escalones de las casas. Con el gancho trató de coger el sombrero. Casi se cae al agua de espaldas tratando de engancharlo, pero siempre se le escapaba. Al fin lo cogió de una estocada pero el hierro atravesó de parte a parte el sombrero, pareciendo talmente que un chivo le había mascado la

copa. Todos tuvieron que reirse.—"Voy a tener que conseguirme otro", les dijo el padre a los niños—"este es buen lugar para comprarlo", añadió cuando pasaron por debajo de un gran puente que se arqueaba sobre sus cabezas.

Muy pronto quedó atada la góndola a un gran poste pintado en franjas como un palo de barbería y subieron la escalinata del hotel. El padre de los niños les recomendó no perder tiempo entrando. Ellos se rieron pues a menos que nadaran no podían explicarse cómo salir del hotel, pero él les indicó un camino estrecho que no habían reparado frente al edificio. Luego pasaron debajo de unos arcos y entraron a una plaza grande donde había retreta. Al acabar la música los niños percibieron un gran revoletear de alas y avanzando curiosos, por ver qué pájaros extraños había en Venecia, encontraron una gran cantidad de palomas grises y pardas. Palomas mansísimas que comían de la mano los granos de maiz que vendía un anciano en cucuruchos de papel, para ese objeto. Su papá les contó cómo vivían las palomas que tanto amaba San Marcos, en la plaza de su nombre, año tras año sin que ningún veneciano ni extranjero se atreviera a hacerles daño.

Pero recordando que tenían que comprar el sombrero nuevo, se dirigieron a una callecita traviesa, y encontraron una tienda llena de sombreros colocados en torres que llegaban casi desde el suelo hasta el techo. Apenas había espacio para pararse. Después de examinar varios, el padre de los niños se decidió por uno blanco de paja finísima. Ya había pagado y se marchaban cuando salió detrás de las tundas de sombreros un hombre menudo y nervioso, muy trigueño y sonriente, que les dirigió una jerigonza en italiano. Al ver que no le entendían repitió su discurso en un español malísimo. Gracias a la ayuda del sombrerero, pudieron al fin comprender que era hermano suyo y que los invitaba a ir con él a visitar su fábrica de cristales. Curiosos los niños, accedió complaciente el papá y siguieron por un pasillo a Giovanni (así se llamaba el cristalero), y llegaron a un taller grandísimo. Observaron interesados a un hombre que soplaba, por un largo tubo de metal, una gota inmensa de cristal fundido, hasta convertirla en un gran globo hueco. La soplaba como si fuera una pompa de jabón. Entonces empezó a construir con ella un barquito de vela. El casco verde y las jarcias que tejió con cristal blanco eran tan finas como hebras de seda. Otro cristalero estaba haciendo cuentas para collares de colores, otros hacían copas, salvillas, frascos de perfumes, etc.

Después de un rato largo y de comprarle a Giovanni varias chucherías de cristal para regalos, fueron a ver una fábrica de encajes situada en una vieja iglesia. En ella laboraban con asiduidad, a la luz que se filtraba por los preciosos ventanales de colores, unas veinte mujeres. Bordaban los célebres "puntos de Venecia" notables en el mundo entero.

Almorzaron en un restaurant al aire libre, en mesitas colocadas sobre la plaza misma de San Marcos. Después fueron al Lido en un barco parecido a nuestros ferries. El Lido es una playa situada en una isla cercana a la ciudad. Allí se bañan en el mar todos los venecianos. Las casetas de baño están colocadas sobre ruedas y una vez dentro de ellas los bañistas, mientras se desnudan, un hombre las empuja hasta el borde del mar, para que puedan salir directamente al agua.

Oscurecía cuando volvieron a la Plaza camino del hotel, y tocaban las seis en una gran campana situada sobre la arcada al costado de la catedral. Se encantaron los muchachos, cuando al acercarse vieron que sonaba la hora por medio de dos figuras de bronce armados de martillos, con los cuales, cada uno a su turno y movidas por mecanismo especial, daban golpes sobre la campana. Eran estos muñecos los guardias del famoso reloj de Venecia.

LA CREACION DEL MUNDO Y DE SUS PRIMEROS HABITANTES

(Según los mitos griego y escandinavos)

Expliquemos en primer término lo que significa la palabra "mito". Los mitos son respuestas a las preguntas que los hombres primitivos sobre las maravillas de la naturaleza. O también pudiéramos decir, que mitos son fantasías muy hermosas relacionadas con la vida y sus misterios. Cuando no existían libros que trataran de ciencias, historias y religión, los pueblos antiguos fueron haciendo estos mitos, para explicar con ellos, los fenómenos que los rodeaban como el trueno, el arco-iris, el sol y las estrellas, etc., que comprendía a su manera. Y como muchas de estas fantasías tienen algo de verdad y de bello, durarán mientras dure la literatura de los hombres.

Parece que la **creación del mundo** fué siempre un problema interesante, pues hallamos mitos relacionados con él en la historia de todas las religiones. Vamos a citar las principales.

Los antiguos **griegos** creían que el Tiempo había existido siempre, mucho antes de aparecer nada de lo que entonces existía en la tierra. Después de muchos siglos el Tiempo había producido el Caos, un gran vacío negro formado por la obscuridad que hay debajo de la tierra y la sombría noche que reside más allá de la puesta del sol. Y poco a poco el Tiempo hizo que el Caos se llenara de nieblas y aire hirviente, haciendo girar a las nieblas alrededor del aire ardiente hasta hacerle adquirir la forma de un inmenso huevo-mundo, cuyo huevo siguió girando hasta romperse en dos grandes mitades.

Entonces, ¡oh, maravilla! de una de las mitades surgió la amplia superficie de la Tierra y de la otra mitad surgió la estrellada bóveda del Cielo. Del interior del huevo surgió el hermoso Amor, para gobernar los corazones de dioses y de hombres.

La Tierra produjo luego las imponentes montañas, los fértiles campos, las áridas llanuras, los vastos mares y las plantas y animales llamados a poseerlos.

Celebradas al fin las sagradas nupcias del Cielo con la Tierra, fueron fruto de aquella unión los mónstruos de cien manos, los feroces Cíclopes y la raza de los gigantes llamados Titanes. Uno de estos titanes se llamó PROMETEO y otro CRONOS, que fué el primer rey del mundo. La cabeza de Cronos estaba velada por el misterio y en la mano llevaba una hoz como símbolo de las cosechas y de su poder para tronchar y acabar la vida. Fué descendiente de Cronos: ZEUS, padre de todos los dioses. Y el titán Prometeo hizo al hombre de barro para imagen de los dioses.

En los "Eddas", unos libros antiquísimos escritos por los antiguos **escandinavos** y en los que podemos hoy descifrar muchas de sus viejas leyendas y mitos encontramos la explicación que ellos hacían de la formación del mundo.

Según sus creencias hubo una época en que no existía ni el cielo ni la tierra, sino únicamente un abismo sin fondo. En el lejano Norte había un mundo de nieblas y oscuridad en el que surgió una fuente. De esa fuente partieron doce ríos que fueron alejándose mucho del nacimiento; sus aguas se helaron capa sobre capa hasta llenar el gran abismo.

En el sur había otro mundo de fuego y luz que envió una brisa caliente para que soplara sobre el hielo del abismo y lo derritiera: entonces se elevó en el aire una columna de vapor que se convirtió en nube de la que salió YMIR, padre de todos los gigantes y una vaca inmensa AUDHUMBLA con cuya leche se crió Ymir. La vaca se alimentaba lamiendo la escarcha y la sal del hielo que cubría el abismo.

Y sucedió cierto día, que al lamer la sal de las piedras, surgió a la vista la cabellera de un ser, al día siguiente quedó al descubierto la cabeza entera y al tercer día todo un cuerpo hermoso, fuerte y poderoso apareció sobre la tierra. Este nuevo ser era el dios BORI, padre de todos los dioses.

Bori era fuerte y poderoso, pero malvado y cruel, por lo que le dieron muerte sus tres nietos: ODIN, VILI y VE y con su carne hicieron la tierra, con su sangre los mares; su cráneo se convirtió en la bóveda celeste, sus huesos en montañas, sus recios cabellos en bosques y sus sesos fueron nubes cargadas de granizos y de nieves. Con las cejas de Bori formaron una cerca alrededor de lo que luego había de ser la vivienda del hombre.

(Continuará)

Correspondencia Infantil

Han enviado soluciones correctas:

Al ejercicio de imaginación, ejercicio de dibujo y crucigrama: Hilda Sabi. Habana.

Adivinanzas: José M. González. Habana.

Crucigrama y ejercicio de imaginación: Mario Sarraff. Bolondrón.

Crucigrama, charadas, ejercicio de imaginación, ejercicio de dibujo y algunas adivinanzas: Claudio Prohías. Yaguajay.

Crucigrama: Enriquito Cabrera. Habana.

Ejercicio de imaginación y crucigrama: Uno de los comprendidos en la nota del final.

Ejercicio de dibujo, ejercicio de imaginación y crucigrama: Domingo Espino. Bolondrón.

Crucigrama: Pilar y Sergio Ledesma. Guayos.

Crucigrama: Juanita Chávez. Placetas.

Ejercicio de imaginación: Adriano Linares. Florida.

Charadas y crucigrama: Eduardo Llerena. Artemisa.

Charadas, crucigrama, ejercicio de imaginación y ejercicio de dibujo: José M. Otero. Habana.

Charadas, algunas adivinanzas y ejercicio de imaginación: Esteban Granda. Remedios.

EJERCICIO DE IMAGINACION

BLANCA y ROSITA eran dos hermanas, una rubia y la otra trigueña a quienes encantaba salir en las vacaciones, a buscar flores y fresas silvestres al bosque. Un día jugaban distraídas con unos conejos muy mansos, cuando de improviso se les apareció un oso. Salieron huyendo las niñas y en el susto se apartaron del camino, perdiéndose en el bosque. En vano trataron de regresar a su casa. Al fin se encontraron con un bondadoso enanito que las llevó a su cueva, les dió de comer y cama en que dormir. Al día siguiente poniendo en manos de Blanca una paloma les dijo que la siguieran que ella las conduciría fielmente a la casa de sus padres. Pero tenían que prometerle que todos los veranos cuando fuera a buscarlos la paloma vendrían a visitarle y a recoger las jugosas fresas que crecían junto al lugar en que vivía. En el caso de faltar a su palabra, él tenía el poder de hacer que pesaran sobre ellas toda clase de maleficios.

Búsquese al buen enanito.

M.E.C.D. 2016

infantil

CARLITOS EL INTOLERABLE

Película escolar en 6 episodios

1.—Voy a dar a las niñas una lección culinaria, Carlitos, dijo la maestra. Ven con nosotras a la cocina.

2.—Carlitos fué, por supuesto, pero cuando llegó allí sentía más interés por la despensa que por la lección y...

3.—Mientras la maestra estaba ocupada mostrando a las niñas cómo hacer un pudín batido, Carlitos, muchacho malo, pensó que podía probar aquellas tartas o pasteles.

4.—Para alcanzar el entrepaño superior de la despensa se paró sobre el de abajo y se apoyó en la mesa de tijera. Entonces empezó el percance.

5.—Si la mesa se alzó con todo lo que tenía encima y Carlitos se sentó en el suelo con la fuente de la pasta en su cabeza.

6.—¡Jesús qué trastorno! El pobre Carlitos cubierto de huevo; la maestra brava y Clara, la cocinera, murmurando: "Más trabajo para mí".

CHARADAS

No. 1.

1a., 2a. y 1a. sílabas.—Dolor.

3a. sílaba.—En las plantas.

Todo: Hortaliza.

No. 2.

1a. sílaba.—Hortaliza.

2a. sílaba.—Musical.

2a. y 3a. sílabas.—Planta.

Todo: en la boca.

No. 3.

1a., 2a. y 3a. sílabas.—Fruta.

4a. sílaba.—Animal comestible.

Todo: Río de España.

(Las soluciones en el próximo número.)

Historia del Ring, Desde sus Primeros Tiempos Hasta Nuestros Dias

1

DEL año 880 A. C. data el primer encuentro de boxeo de que se tiene noticia en la historia y a poco que calculemos veremos que hace de aquello nada menos que cerca de tres mil años. Ya en esa época parece que las luchas a puñetazos eran un arte establecido.

Los detalles de este encuentro,

que se llevó a cabo en una de las Olimpíadas griegas, naturalmente, se desconocen. El único detalle que sabemos es el nombre del vencedor, que se llamaba Onomatos.

Pero conocemos las líneas generales en que se desenvolvían esos encuentros y resulta interesante compararlas con las del boxeo de nuestros días.

En primer lugar, no se empleaban guantes como los que se usan ahora, sino manoplas o guanteletes.

Entre los objetos de arte griego y romano que han llegado hasta nosotros se encuentran muchas reproducciones de aquellas temibles armas, y al contemplarlos comprende uno por qué los encuentros de aquella época terminaban casi siempre con la muerte o el desfiguramiento total del vencido. Aquellos guanteletes se hacían de distintas formas, tamaños y pesos, pero eran todos, sin excepción, formidables y mortíferos. Se hacían de cuero muy duro y para que tuvieran más peso y pegaran con mayor fuerza, recargaban las articulaciones de los dedos con metal.

Antes de subir al ring—que era sencillamente un espacio abierto en la arena de algún enorme anfiteatro los contrincantes eran preparados por sus entrenadores, que los embadurnaban y frotaban con aceites. Entonces les colocaban los guanteletes y la batalla comenzaba.

Pero esta forma de lucha era, por supuesto, distinta al boxeo que conocemos hoy, porque el peso mismo de los guantes impedía dar golpes rectos y otros **punches** que se emplean en el boxeo moderno.

Era, como quien dice, una contienda a martillazos en que los laureles de la victoria iban al hombre capaz de soportar mayor cantidad de castigo.

En aquellas luchas, a excepción de los guanteletes que llevaban en las manos y antebrazos, los boxeadores peleaban completamente desnudos; pero sin embargo, a pesar de toda su brutalidad, la pelea se llevaba a cabo según reglas muy estrictas, y las infracciones a las cuales eran, lo mismo que hoy en día, castigadas con la descalificación del luchador culpable.

Las peleas no se dividían en rounds como se hace ahora: eran continuas y los contendientes luchaban hasta que uno vencía al otro.

Pero, más tarde, estas luchas sufrieron variaciones. En la historia antigua hemos visto que con el aumento de su poderío, se desataron en el pueblo griego y romano inclinaciones y sentimientos llenos de crueldad.

A estas luchas que habían sido modelos de equidad y en que casi siempre se evitaba la muerte del vencido, sucedió una forma de boxeo sumamente cruel que se conocía con el nombre de Pancracio.

Era en realidad una combinación de boxeo y de lucha cuerpo a cuerpo. A los contendientes, que peleaban sin guanteletes, se les permitía emplear todo género de ardides para derrotar a su contrario.

Tanto la dislocación de coyunturas, como la rotura de huesos y hasta la estrangulación, eran no solamente aceptados como pruebas de la habilidad de un boxeador sino que eran aclamados jubilosamente por la muchedumbre cruel que asistía al espectáculo.

Esta misma clase de luchas se efectuaban entre los romanos en el año 600 A. C. y no cabe duda de que su auge allí se debió a la popectáculo en Grecia.

Hablemos ahora del boxeo moderno y citemos nombres que son familiares a todos los aficionados a este deporte.

El boxeo moderno es conocido como el deporte que inventaron los ingleses. El boxeo se conocía en Inglaterra antes del siglo XVI, pero existen muy pocos datos y detalles sobre aquellas primeras peleas.

El primer boxeador cuyo nombre ha perdurado fué Jorge Figg, el primer "campeón" conocido. Pongo entre comillas la palabra campeón porque en esa época no existían los campeones oficiales como ahora.

Todo el que ama el boxeo debe honrar el nombre de Figg, porque fué éste el precursor del boxeo moderno.

Figg conservó su título desde 1719

a 1730 y no ponemos en duda, conoceodores de lo que eran las antiguas peleas de boxeo, de que no resultaba nada fácil la tarea de conservar el título.

Muchos jóvenes ingleses de aquella época poseídos de un espíritu de aventura y atraídos por las cantidades de dinero que Figgs ganaba (cantidades que harían reir a cualquier boxeador de nuestros días), se apresuraron a seguir su ejemplo.

En 1730, Figgs perdió al fin su

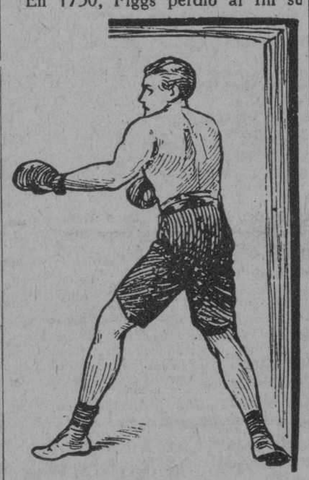

"campeonato", que pasó a manos de Pipes y Greeting, dos boxeadores notables que compartieron los honores del campeonato hasta 1734 en que fueron derrotados por Jack Boughton.

(En el próximo número continuaremos la historia de este deporte hasta nuestros días.)

Historia Sagrada

18.—Las más estimadas maderas, los ricos mármoles, las piedras y metales preciosos lucían en Jerusalén, dentro de cuyas murallas levantó el gran rey un templo espléndido al Dios santo de Abrahan, de Jacob y de David.

19.—Este edificio estaba situado sobre una colina; y lo rodeaban pórticos espaciosos. Después de atravesar las elevadas columnas de estos últimos, se llegaba a una gran plaza, en medio de la cual se levantaba el templo. Sólo los israelitas podían entrar en él. Veíanse en el interior varios grandes patios destinados a los sacrificios: al fondo del último patio se hallaba el sagrado recinto en que estaba depositada el arca de la Alianza, mandada a hacer por orden del mismo Dios, y en la cual estaban guardadas las santas tablas de los Mandamientos.

20.—Era el arca de una madera preciosa, estaba revestida de planchas de oro, y sobre ella dos querubines, también de oro, extendían sus alas. Junto al arca, y con igual riqueza fabricadas, había otras alhajas destinadas a las ceremonias.

21.—No fué dado a Salomón dejar entero a sus descendientes el reino que él de tal manera había engrandecido: su corazón se corrompió, adoró dioses falsos y Dios en castigo, hizo que el reino se dividiese. Formáronse así dos reinos: el de Judá con Roboan, hijo de Salomón, por rey; y el de Israel, cuyas tribus eligieron a Jeroboan, y se entregaron a la idolatría.

22.—Esta división tuvo lugar unos ciento veinte años después de la elección de Saul, el primer rey. El reino de Israel, abandonado por Dios, se acababa dos siglos después de la separación. El de Juda cuya capital era Jerusalén siguió recibiendo señales visibles de la protección del Señor, y en ambos hubo grandes profetas, cuyos libros forman no pequeña parte del antiguo Testamento.

23.—Este reino de Judá hasta pocos años antes de la venida de Jesucristo, con distintas formas de gobiernos. Al fin como sus habitantes se apartasen de la ley de Dios y desoyesen los consejos de los profetas, permitió el Señor que los romanos se apoderasen del reino. Así vemos que cuando nació Jesucristo, mandaba allí Herodes en nombre del pueblo romano, y no tenía de rey más que el título.

24.—Pero el castigo de los habitantes de Judá o judíos, no fué sólo ver pasar el reino y su hermosa capital, Jerusalén, a una una nación anunciado el mismo Jesús. El empeño del emperador fué vano: un enemiga. La destrucción completa de Jerusalén había sido profetizada, y así mismo la dispersión de los judíos.

25.—Estas profecías se cumplieron treinta y seis años después de la muerte del Señor. Los judíos se revelaron contra los romanos, y Tito, que era entonces emperador, arrasó la famosa ciudad de David y de Salomón; y después de aquel terrible suceso, el ingrato pueblo de Judá que crucificó al hijo de Dios, anda disperso por todos los países del mundo.

26.—Trescientos años después de este desastre, quiso un emperador romano, por desmentir las profecías, volver a construir el templo de Jerusalén, el cual no quedaba piedra sobre piedra, como la había terremoto destruyó la obra comenzada; y las llamas, que salían de la tierra, consumieron los materiales reunidos, y causaron la muerte a muchos de los trabajadores.

27.—El peregrino, al atravesar hoy las montañas y los valles de la antes hermosa y rica tierra de Canaan, y al cruzar las calles de Jerusalén, sienten el corazón traspasado de dolor, contemplando tantas señales de ruinas y desolación. Desiertos están los puertos, desiertos y áridos los llanos, y Jerusalén triste. Los mahometanos dominan allí y han levantado un templo donde estaba el de Salomón; y si por acaso reconoce uno entre los moradores a los descendientes de Abrahan y Jacob, los ve abatidos y miserables, despreciados así del cristiano como del infiel turco.

EUSEBIO GUITERAS

FIN

ANIMALES CURIOSOS Y RAROS

EL AVE LIRA AUSTRALIANA

En la parte más escabrosa del territorio de Nueva Gales del Sur, en Australia, habita una de las aves más raras y curiosas que existen: tal es la llamada Ave Lira, a la cual los sabios y naturalistas llaman Menura superba (Menuro magnífico) por pertenecer a la especie de los menuros. El Ave Lira se llama así debido a la forma de su cola, que como puede observarse en el grabado, tiene la figura exacta de una lira. Además pudiera llamarse así atendiendo a los dulces sonidos y a las melodiosas notas que es capaz de producir.

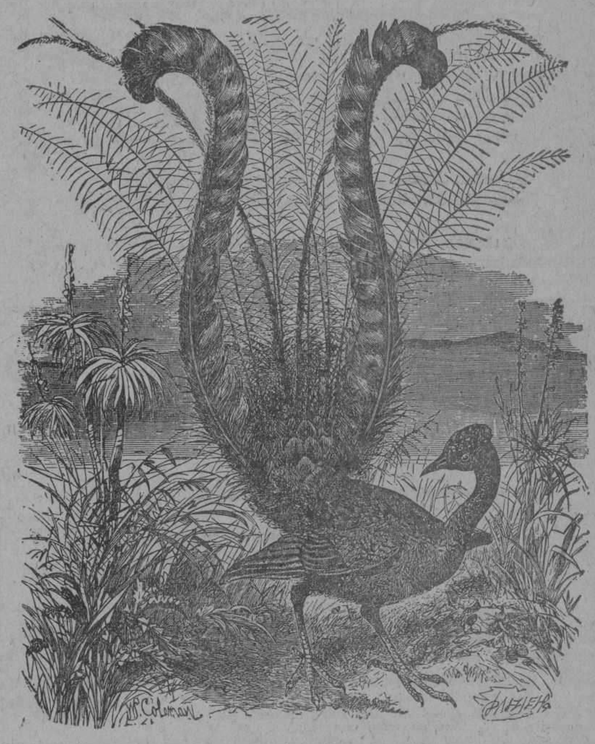

A causa de lo difícil que es poder acercarse al Ave Lira, no estamos al corriente de sus hábitos y manera de vivir, pero a pesar de eso todos los que la han observado están de acuerdo en que esta ave pasa la mayor parte de su vida en tierra, usando sus alas muy pocas veces, pues en virtud de la gran agilidad que posee, puede encaramarse por las rocas, recorrer grandes distancias y trepar a los árboles sin necesidad de servirse de sus alas, las que emplea casi exclusivamente para bajar al fondo de los barrancos. El menuro magnífico es una de las aves más activas que se conocen, y la repidez de su carrera es asombrosa. Cuando corre, lleva la cabeza extendida hacia adelante, la cola cerrada y horizontal y el cuerpo lo más alargado posible.

Posee el ave lira la facultad de imitar los sonidos más variados. Se han dado casos en que un ave de esta especie imitara al mismo tiempo, el llanto de un niño, el ladrido de un perro, el chirriar de una máquina, etc. Cuando mejor ejecuta estas imitaciones es en la época de anidar durante la cual imita a toda una bandada de aves cantoras distintas.

Esta ave parece orgullosa de su figura y de su canto pues no se reune con ninguna otra, ni aun de su misma especie, excepto con su compañero y parece evitar toda proximidad del hombre, emprendiendo rápida carrera cuando se ve en presencia de un extraño. No vive, pues, en grupos sino en parejas como otras aves y parece que debido a esta circunstancia, los machos se atacan con furia cuando se encuentran.

El ave lira es muy cautelosa, y a pesar de su rapidez no se mueve sino con la seguridad de que ha de efectuarlo sin tropiezos de ninguna clase.

Por lo general su alimento consiste en gusanos y larvas y a veces tiene que escarbar para buscarlos, lo cual ejecuta con tanta agilidad y fuerza que pueden levantar piedras de cuatro kilógramos. También se alimenta de simientes y arroja en forma de bola los alimentos que no puede digerir.

CATALINA LA PANADERITA

Hace muchos años vivía en un pueblecito una muchacha llamada Catalina, que era dueña de la única panadería del pueblo. Ella misma hacía el pan y las tortas que vendía y que eran tan deliciosos que llegaron a hacerla famosa en toda la comarca. Como los vecinos iban diariamente a la panadería a comprar el pan y las tortas a Catalina, ésta era muy amiga de todo el pueblo.

Además, era su carácter tan agradable, que los marchantes, después de hacer sus compras se quedaban siempre un rato en la tienda conversando y cambiando impresiones con la graciosa panaderita Llegó un día el cartero a la panadería con una carta para Catalina. Abrió ésta la carta y mientras la leía una expresión de asombro se reflejó en sus facciones...

En esto entró en la tienda un muchacho de la aldea y saludó a Catalina, que le contestó:

—¡Buenos días, Gonzalo! ¡A que no adivinas quién me escribe desde la capital!

—¡No, no, dime tú!

—Pues, mi hermana, Gonzalo. ¡Y si vieras las noticias tan maravillosas que me da!

—¿Ah, sí? Su hermana se casó con un hombre muy rico, ¿verdad?

—¡Riquísimo! Figúrate que dice que no tiene que trabajar en nada Cuando quiere cualquier cosa, no tiene más que apretar un botón y en seguida se le aparece una criada esperando sus órdenes, que ejecuta en el acto. Tiene innumerables trajes y joyas riquísimas y un coche muy lujoso para pasear...

—¡Qué suerte tiene tu hermana, Catalina!—interrumpió Gonzalo deslumbrado.

—Y dice—continuó la panaderita—que cuando sale de paseo, todos se le quedan mirando, encantados de su lujo y belleza.

Catalina saltaba de alegría.

—¡De buena gana—exclamó de pronto—daría todos los ahorros que tengo en mi cofrecito por tener las cosas que tiene mi hermana!

Oyóse entonces una voz desconocida que decía:

—¿Dices eso de verdad, Catalina?

Volvióse la muchacha y vió parado junto a la puerta a un hombre muy alto.

—¡Sí, señor!—le respondió—porque debe ser delicioso poseer todas las riquezas que tiene mi hermana.

—¿De manera que tú darías todos tus ahorros por convertirte en una gran dama?

—¡En el acto!—contestó Catalina con mucha seriedad.

Se despidió entonces el extranjero de la muchacha y salió de la tienda.

Al día siguiente Catalina se quedó dormida y se levantó muy tarde.

—¡Qué trastorno tan grande!—pensó la panadera. No voy a tener tiempo de hacer el pan ni los pasteles.

Mas al ir a vestirse, no encontró su vestido de faena a pesar de haberlo dejado en su percha la noche anterior. Y al buscar otro traje en el arca, lo primero que vió fué un lindo vestido de seda y terciopelo recamado de oro y perlas y junto a éste, una caja llena de joyas deslumbradoras.

Púsose apresuradamente el rico traje asombrada ante el poder mágico que de la noche a la mañana la había convertido en una gran señora como su hermana rica.

Dió entonces siete campanadas el reloj de la iglesia.

—¡Dios mío!—se dijo Catalina—. ¡Ya hace rato que debía estar el pan en el horno! Pero no podía trabajar con aquel vestido por temor a mancharlo, así es que se sentó a desayunar tranquilamente, con la esperanza de que le quedaría pan suficiente del día anterior que vender a sus marchantes ese día.

Después que desayunó se fué a la tienda a despachar.

Todos los vecinos se quedaban asombrados del aspecto deslumbrador de la panaderita y no podían apartar sus ojos de ella.

Y Catalina, en lugar de ser la muchacha amable de siempre, mostrábase huraña y altanera, como si se sintiese superior y demasiado distinguida para despachar a sus vecinos.

La noticia de aquella metamórfosis corrió por todo el pueblo en testó el extranjero—. El trabajo no es tan malo, después de todo. Y diciendo estas palabras desapareció.

Al otro día, Catalina se había convertido en la panaderita buena y amable de siempre. Su cofre de ahorros se volvió a llenar de monedas de plata y en el pueblo estaban todos encantados de poder comer una vez más los panes y pasteles deliciosos que hacía Catalina. Esta se siente tan dichosa y el trabajo le parece tan agradable y entretenido que ya no tiene ningún empeño en ser una gran damadio de sus amigos y marchantes. Aquellas galas lujosas en vez de llenarla de felicidad sólo le habían traído hambre, soledad y tristeza!

Al tercer día por la tarde, tocaron a la puerta de la panadería. Acudió a abrir Catalina y vió que era el extranjero alto.

—¡Muy buenas tardes, hija mía!—exclamó riéndose—. ¿Qué tal, te gusta ser una gran dama?

—¡Ay, señor; no me gusta nada! Si usted es un mago, le suplico que me vuelva a convertir en lo que era antes.

Desde que me puse este traje de terciopelo no he tenido un momento de felicidad.

—Así pasa muchas veces—con pocos minutos y fueron tantos los hombres y mujeres que acudieron a la tienda con el pretexto de comprar pan, pero con el objeto único de ver a la panaderita, que pronto se le acabaron los panes y pasteles a Catalina.

Seguían llegando vecinos continuamente pidiendo pan y la muchacha les contestaba con gesto altanero:

—Se ha terminado todo.

Y como tenía puesto aquel traje tan rico no se decidía a hacer más pan.

Esa tarde se detuvo ante su puerta un carruaje lujosísimo. Descendió de éste el cochero y le dijo a Catalina que venía a buscarla para dar un paseo. Tanto enorgulleció esto a la panadera que ni siquiera se dignó mirar y mucho menos saludar a los vecinos al pasar por las calles del pueblo.

Pero cuando llegó la hora de la comida, Catalina recordó que había vendido todo el pan y los pasteles que tenía en la panadería. En la casa no quedaba nada que comer.

—¡No importa, saldré a comprar cualquier cosa!—se dijo—y se fué en busca de su cofrecito, encontrando que estaba completamente vacío.

Al siguiente día, el coche volvió a buscarla, pero todavía no había comido nada y aunque tenía mucha hambre era demasiado orgullosa para pedir nada a sus vecinos.

Sentíase también muy sola porque como no tenía pan que vender, nadie acudió a la tienda. Y la pobre muchacha empezó a echar de menos los otros días que pasaba tan contenta y entretenida en me-

OTRO EJERCICIO DE IMAGINACION

DEFINICION DEL EJERCICIO DE IMAGINACION

Este Sr. Mono, electricista de profesión, quiere poner alambres desde las estaciones más importantes, representadas por los números más grandes, (1, 2, 3) a las estaciones de menos importancia, representadas por los números más pequeños; pero como teme a los corta-circuitos, no quiere que los alambres se crucen. ¿Podrán ustedes trazar líneas que unan cáda número grande con sus iguales más pequeños, sin que estas líneas se crucen entre sí, se salgan del borde del grabado ni atraviesen ninguno de los números?

La solución en el próximo número.

Ejercicio de Imaginación.

M.E.C.D. 2016

INFORMACION GENERAL DE PROVINCIAS

Camagüeyanas

SAN MARIO

Celebraron su santo ayer un grupo de distinguidos caballeros y apreciables jóvenes

A los que me complazco en reiterar, por este medio, mi saludo.

El doctor Mario Porro Varela, cirujano muy notable de nuestro Hospital General.

Un radiólogo valiosísimo: el Dr. Mario Caballero.

Mario Tozo Castellanos, Mario Montejo, Mario Betancourt y Betancourt, funcionario este último de los Ferrocarriles Consolidados.

Mario Herrera, inteligente Mandatario Judicial.

El doctor Mario Pujals Quesada.

El señor Mario Guirado Santalices, culto y querido Director del colega "El Popular".

Mario de la Cruz, activo manager del Hotel "Camagüey".

Uno ausente.

Mario Arteaga y Ponce de León, que ha poco embarcó para los Estados Unidos.

Mario Don Rodríguez, empleado también de los Consolidados y uno de los más antiguos y competentes del Departamento de Contaduría de Carros.

Y los simpáticos jóvenes Mario Caballero Sánchez, Mario Rodríguez, Mario Sánchez Mestril y Mario Prats.

No olvidaré un baby encantador, que es el cariño y alegría de sus padres, los estimados y jóvenes esposos Borrini-Soler.

Francisco José Mario, cumple hoy su primer año de edad.

Año feliz, lleno de sonrisas y alegrías.

De propio intento he reservado el último saludo para mi padre queridísimo, Mario Silva y Muñoz del Canto, que también estuvo de días ayer.

A todos en general desea el cronista múltiples satisfaciones.

Y un agradable día.

UNA VELADA EL ULTIMO LUNES

Regia, magnífica.

Así puede decirse de la velada literario-musical que en el hermoso local social de las Madres Teresianas, celebró la Comunidad de RR PP. Carmelitas en honor del Infante Carmelo.

Un programa muy variado y atractivo fué el ofrecido a la numerosa y distinguida concurrencia que llenaba los palcos y lunetas de la amplia sala.

Muy celebrado el Ejército infantil del Niño Jesús de Praga, que tuvo a su cargo el Himno Nacional y saludo a la Bandera.

Las niñas del colegio de las señoritas Monreal, representaron "Regalo de Boda", cuadro dramático en tres jornadas que fué muy aplaudido.

Litico y Pepilla Ramos Herrero, gentiles y bellísimas damitas de la mejor sociedad de Santiago, ejecutaron al piano, con gran maestría, "La Gioconda", de Ponchielli.

Estas señoritas fueron muy aplaudidas.

En el quinto número del programa Lírico Ramos Herrero, nos deleitó nuevamente con la Tarantella "Venecia e Napoli", de Liszt.

Así también su hermana Pepilla con la "Fantoisie Impromtu" de Choppin, cubrió el quinto número del programa en la segunda parte.

Tan atractivas "Jeune-filles" son graduadas del Conservatorio Nacional de Oriente, que está bajo la competente dirección del notabe profesor Agustín Lobo.

El doctor Felipe Pichardo Moya, Director del Instituto Provincial, estuvo inspiradísimo en el número a su cargo.

Flor blanca. El Niño Jesús de Praga.

Tierna y bella composición que fué muy celebrada.

Las alumnas del Colegio Teresiano desempeñaron con gran acierto "La Martir del Niño Jesús".

El discurso-resumen de esta velada estuvo a cargo del Ilustrísimo Dr. Enrique Pérez Serantes, Obispo de Camagüey.

Y la Banda Militar fué muy aplaudida en todos sus ejecuciones, siendo muy felicitado su director.

El profesor Alvarez.

Mario R. SILVA.

Enero 19

SOCIALES DE SAN JOSE DE LOS RAMOS

SALUDO

Al dar comienzo con estas notas a mis labores como Cronista Social del DIARIO DE LA MARINA, para cuyo cargo he sido designada recientemente, mucho me place hacer llegar mi más efectuoso saludo a la culta empresa del mismo ,a las compañeritas todas y al público en general, prometiendo esforzarme por llenar lo más cumplidamente mi cometido.

Vaya también mi expresión de gratitud para el activo Agente Viajero del DIARIO, Sr. Martínez Rama, a cuyas gestiones debo el honor de poderme contar entre los innumerables colaboradores de estas columnas.

ANGEL AL CIELO

Los apreciables esposos Carmen María Castro y Ezequiel Gómez, han pasado por el duro trance de perder a su amantísima hijita "Nenita", el día 11 del actual. Una terrible afección, contra la que resultaron inútiles todos los recursos y cuidados, extinguió en pocas horas la existencia de la pobre "Nenina", que aun no contaba cuatro años de edad.

Reciban Carmen y Ezequiel el fiel testimonio de mi condolencia, con el ruego de que el Ser Supremo acoja en su seno el alma de su infortunada hijita y derrame sobre ellos el bálsamo de la resignación para resistir tan terrible prueba.

DE TEMPORADA

Desde el día 9 de este mes, encuéntrase en este pueblo, procedente de la Habana, el distinguido matrimonio Lolita P. de Hernández y Carlos Hernández Torres, que se proponen pasar una temporada en compañía de sus familiares.

Llegue hasta ellos mi afectuoso saludo de bienvenida, deseándoles muy grata estancia entre nosotros.

DEL "CENTRO CUBANO"

El día primero de año celebró sus elecciones esta simpática sociedad, para renovar la Directiva que ha de regir sus destinos en 1928, resultando electas las siguientes personas:

Presidente: Carlos Rodríguez Rodríguez; Vice-Presidente: José García Tellechea; Secretario: José R. Alvarez Durán; Vice Secretario: Abelardo Triana jr.; Tesorero: Dr. Eleuterio G. Anglada; Vice-Tesorero: José de la Campa y Cabo; Director: Belén Rodríguez Alfonso; Vocales: Cesareo Duarte Chávez; Leopoldo Estrada Morales; Antolín Alvarez Durán; Mario Sainz Rodríguez; Miguel Triana Espinosa, y Dr. Ernesto F. López Sanabria; Vocales Suplentes: Patricio García Rodríguez, Emilio García García e Ibrahim Triana.

Cúmpleme felicitar muy sinceramente a los nuevos directivos del Centro Cubano, deseándoles al propio tiempo todo género de éxitos en el desempeño de sus funciones.

Y hasta la próxima.

PIEDAD.
Cronista Social.

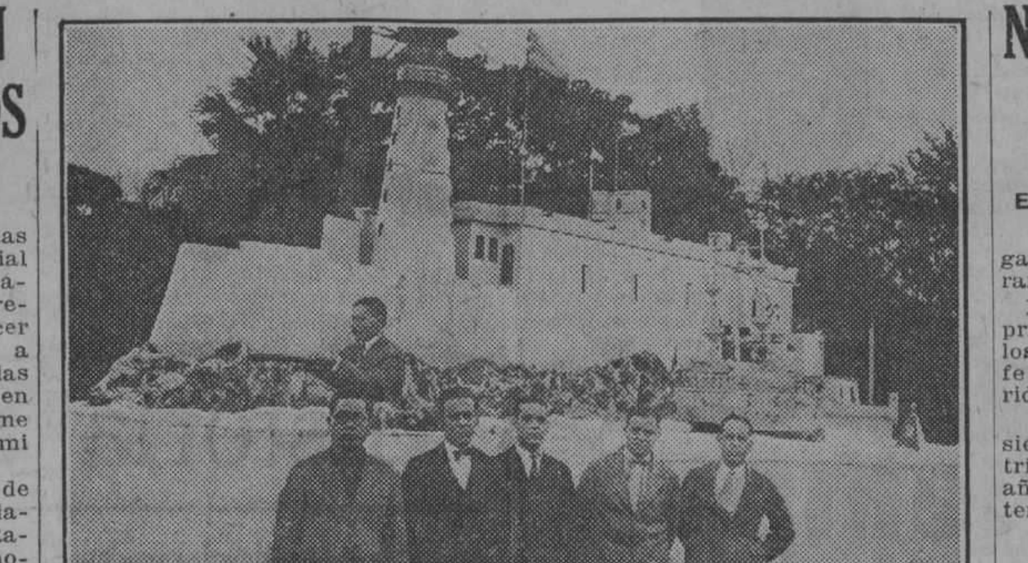

Carroza representando "El Morro de la Habana", que fué muy aplaudida y celebrada en las fiestas invernales celebradas en Placetas, el día 8 de Enero de 1928.

Interesante Fiesta Cultural en Victoria de las Tunas

La primera Conferencia organizada por la Sección de Cultura de la "Colonia Española de Victoria de las Tunas" tuvo efecto la noche del sábado 8 del corriente, resultando una brillante fiesta cultural y social.

Abrió el acto la señora Carmen M. de García, interpretando al piano de manera magistral la bella "Sonámbula", y tras un elocuente discurso del Presidente de la Sección Dr. Joaquín Montes, a manera de inauguración de estos actos culturales, el Dr. José A. Veloso disertó sobre un tema tan interesante como "La Cultura a través de la Historia".

Didáctica, elocuente y brillante exposición la del Dr. Veloso que mantuvo en expectación a selecto y numeroso auditorio que colmaba los salones de la Colonia Española. Los primeros atisbos de la civilización en la India pintoresca y lejana con sus enormes montañas, sus ríos inmensos y su fertilidad exuberante; la China hermética, el Egipto misterioso, Fenicia intrépida, Grecia esplendorosa y Roma deslumbrante imponiendo la unidad política a todo el mundo conocido, fueron admirablemente descritos por el conferencista relatando los aportes que dieron a la civilización cada uno de estos pueblos en todas las manifestaciones de las artes y las ciencias, con sus instituciones políticas y su vida económica.

Una síntesis de Historia antigua interesante y amena matizada de consideraciones profundas, de agudas reflexiones y comentarios oportunos constituyó la primera parte de la Conferencia.

Terminó el Dr. Veloso con una breve exposición de la Historia moderna en sus múltiples aspectos, haciendo un recuento de los más notables acontecimientos e investigaciones de las ciencias en las que el hombre se apoya en su marcha incesante por el camino de la perfección física y moral.

Con una salva de aplausos premió el público la labor del distinguido conferenciante quien fué más tarde muy felicitado por todos los componentes de la Mesa Presidencial.

Bien merece el Dr. Veloso y también la Sección de Cultura de la Colonia Española, la más franca y calurosa felicitación de este humilde Cronista, por este primer triunfo, hermoso y rotundo que anotamos.

La próxima Conferencia está señalada para el sábado 11 de Febrero, está a cargo del Dr. Lemus y se titula: "La Feminidad y el Feminismo".

A. D.

De los Remates de Guane

NOTA DE DUELO

Ha causado profunda pena en la localidad el fallecimiento de la virtuosa señora Nieves Camejo, esposa amantísima de mi particular amigo, el señor Benito Mayola.

Su entierro, verificado en la tarde de ayer, constituyó una verdadera manifestación de duelo, prueba evidente del hondo afecto que sentían todos por la finada.

Numerosas fueron las ofrendas florales dedicadas a Nieves. Gracias a mi querido amigo señor Pablo Arriola, puedo consignar las dedicatorias de algunas.

Una corona, A mi inolvidable esposa, Benito Mayola; una corona, A mi hermana, Estanislao Camejo; una corona, hermosísima, A nuestra hermana, Rafael Camejo y familia; una corona, A mi sobrina, Magdalena Camejo; una corona, A mi prima, María de las Nieves Camejo; una corona, A mi prima, Blanca Camejo; una corona, A mi llorada amiga, Juanita Rico; una corona, A Nieves, Natividad Rojas; una corona, A mi prima, Filomena Camejo; una corona, A Nieves, Ramón Camejo y familia.

Reciban los familiares de la llorada extinta nuestra más sentida expresión de condolencia.

ANGEL C. FERNANDEZ (Camajuaní)

Recibí su tarjeta de felicitación. ¡Cuánto me satisface y me enorgullece su actitud! Y más en una época como la presente.

¡Gracias, muchas gracias, compañero Fernández! Cuenteme entre sus amigos y servidores.

Guane, diciembre 30 de 1927.— Maestro público de la Escuela No... Señor:

Designado por el señor Superintendente Provincial de Escuelas para ocupar el cargo de Inspector del Distrito, vacante por el traslado del señor doctor J. Elpidio Pérez, a la Cátedra de Matemáticas de la Escuela Normal de Pinar del Río, me es muy grato comunicarlo a usted.

Como compañero y amigo de los maestros de este Distrito, no dudo que podré contar siempre con su abnegada cooperación, no sólo para todo lo que signifique un bien para la escuela, sino para que la obra superior a mis fuerzas, que acometo, no culmine en un fracaso.

Usted sabe, como lo saben todos los maestros del Distrito, que al igual que mi exjefe y compañero el doctor Pérez, siéntome maestro antes que nada y que todos los maestros de este Distrito en tanto cumplan con sus deberes, tendrán siempre en mí su más celoso defensor y su más leal amigo.

Que, enemigo de toda parcialidad, estaré siempre y resueltamente en contra de todo lo que signifique privilegio o favoritismo, hacia determinada persona y que las puertas de mi casa estarán siempre abiertas, como hasta aquí lo han estado, para todo aquel que desee verme.

En justa correspondencia a esto, espero de ustedes, mis queridos compañeros y amigos, que me ayuden a conservar la fama que en nuestra provincia toda goza el Distrito de Inspección de Guane, como modelo de organización, laboriosidad y eficiencia en el cumplimiento de sus sagrados deberes.

Aprovecho la oportunidad de hacer llegar a usted, querido compañero, mis sinceros votos por la prosperidad de usted y de los suyos en el nuevo año, quedo de usted atentamente.—**José F. Martínez**, Inspector Escolar del Distrito.

Publico gustoso esta carta, por ser de interés para los maestros de este -Distrito.—**José M. Buttari**, corresponsal.

Enero 18.

NOTAS SOCIALES DE AGRAMONTE

EL NATALICIO DEL APOSTOL

Como en años anteriores, se organizan las fiestas para conmemorar el Natalicio del Apóstol.

Partirá la iniciativa de nuestra primera autoridad, al que secundan los directores de las escuelas, el jefe del puesto militar y demás autoridades.

En esta localidad ha quedado siempre muy lucido este acto patriótico, por lo que le auguro este año el mismo éxito que el de los anteriores.

EXCURSION ESCOLAR

La directiva de la Escuela Intermedia señora María J. de la Cruz de Travieso, y los profesores señora Consuelo Delgado de Rodríguez y Avelino Ferrero, prepararon una excursión con sus alumnos, para llegar hasta el horno de cal que existe en las inmediaciones de este pueblo. Este acto es nuevo exponente de la labor que realizan estos cultos maestros. Demás está ponderar las ventajas de estas excursiones.

También los alumnos de la escuela privada que dirijo, tuvieron la dicha de gozar de la alegría que proporciona un paseo al campo, pues el día de Reyes los llevé a una finca cercana, donde disfrutaron de un día de esparcimiento y a la vez recogieron notas para sus trabajos de geografía y dibujo.

El Dr. Diego Barreto, inspector de este distrito, que dicho sea de paso, es un celoso cumplidor del cargo que desempeña, debe estar satisfecho del magisterio de Agramonte.

SENSIBLE FALLECIMIENTO

En la morada del señor Julio Fuentes, actual Presidente de la Junta de Educación de este pueblo, dejó de existir el respetable señor Juan Miguel Pino, a la avanzada edad de noventa y ocho años. Era el extinto tío de la señora Juana Pino de Fuentes, muy estimada dama de esta sociedad.

Descanse en paz el bondadoso anciano y reciban sus familiares todos, el testimonio de mi condolencia.

EL REGRESO DE UNA AMIGA

Se encuentra entre nosotros, de nuevo, donde mucho se le aprecia la respetable y bondadosa señora Cristina Marcelo de Rivas, después de pasar una larga temporada con su querida hija Silvina Rivas de Drumigón, que reside en el pueblo de Unión de Reyes.

Mi saludo afectuoso de bienvenida para mi buena amiga Cristinita.

CINE "PALATINO"

Muy buena la película exhibida anoche en este acreditado Cine, fué ella "La Bohemia", por la incomparable Liliam Gish. Entre la concurrencia anoté algunas damas que ocupaban palcos. Eran estas María J. de la Cruz de Travieso, Beatriz Piloto de Pérez, Angelina Sánchez de Alvarez, Blanca Graupera de Rivas, mi distinguida compañera Josefa Quintana de Pérez, Dolores Allende de Hernández, Rosario Capote de González, Guerra de García y la que suscribe; señoritas: Josefina Travieso, Lila Piloto, la reina de la elegancia, Georgina de la Vega, Margot y Remigita Sánchez, Elena Alvarez, Vicentina Martín, María Teresa Guerra, Celina Pascual e Isabel Guerra, las graciosas niñas Irma Rivas y Ondina Norniella.

Para el domingo 22 anuncia este Cine en la tanda infantil la Revista Fox número 28, primera parte "El Rey de la Cocina Imperial", comedia en dos partes. Segunda tanda "Casi un mono", comedia en ocho actos por el incomparable Sid Chaplin.

Enero 29 "El Alistado" en nueve actos, por George Josell. "Variedad" será la mejor película del año, esté al tanto de la fecha de su estreno.

Enero 31, martes, "El Séptimo Cielo" en 12 grandes actor, por Janet Gaynor y Charles Farret.

Todos los domingos a las siete tanda infantil.

Mercedes Arán de CANALES.

Cardenenses

EN EL CLUB DE LAS QUINTAS EL ELEGANTE RECIBO DEL DOMINGO

Casi improvisado.

Se preparó en horas.

Aun en Varadero, nuestra poética y linda playa de risueñas perspectivas, el multimillonario Mr. I. Dupont, su esposa e hija, que se muestran encantados de aquel rincón, surgió la feliz idea de preparar una fiesta en honor de ellos en la Ciudad y los patrocinadores de ella los entusiastas amigos Ramoncito Arechabala y René Villa eligieron el Tennis para su celebración.

Quedó magnífica.

Como no se esperaba.

Bastó un ligero aviso entre los asociados del Club de las Quintas y las jóvenes que a allí van para que a la hora señalada de la fiesta se viera ya aquello animadísimo.

Allí estuve.

No pude haber faltado.

Aunque Mr. Dupont y su esposa que son huéspedes del Náutico, no asistieron por hallarse enfermo el primero, excusándose por tal motivo, no faltó la gentil hija del opulento matrimonio: Miss Dupont, que se muestra encantada de nuestra sociedad, llegando ella a comparar sus horas que aquí pasa con las que ha disfrutado en la mejor sociedad neoyorquina.

Es ella simpática.

Divertidísima.

Pocos minutos habían pasado de mi llegada al Tennis, cuando tuve el gusto de saludarla, en uno de esos apartaments coquetones del Tennis que encierran aromas de primaveras, exquisitez y confort.

Charlaba en un grupo.

Rodeada de amigos.

Me habló Miss Dupont, de mi última crónica del baile que a ellos les ofreció el prestigioso Club Náutico de Varadero, crónica que me dijo guarda como uno de los recuerdos de su primera visita a nuestra playa ideal.

Se interrumpió pronto la charla.

Con el inicio del baile.

Pudiera decir que no cesó la danza en toda la noche pues apenas terminaba un fox o un vals el aplaudido Jazz Band "Pepito", iniciaba un son el Sexteto "El Arte" que tan solicitado viene siendo en nuestras fiestas.

Se bailó mucho.

Hasta la madrugada.

De la concurrencia recuerdo entre las señoras a María de los Angeles Ortiz de Hernández, María Laguardia de Etchegoyen, Edilia Neyra de Hernández, María Luisa Horcheh de Martínez, Inés Hernández de Guzmán, Pastorita Busto de Pérez Maribona, Teté Villa de Mederos, Aurora Lanza de López, Mrs. Salomon, Sofía de la Hoya de López Castillo, Acela Quich de González, Angelina García de Roig, Hortensia Báez de del Valle, Nené Rojas de Gutiérrez, Catalina Cossío, María Luisa García viuda de García, Gloria García de Pérez.

Señoritas muchas.

Un gran número.

En el puesto de honor he de colocar el nombre de Miss Dupont, que se sentía halagadísima por todos y que más de una vez sorprendían distintos parties, así como disfrutando de las delicias de nuestro son.

Una gentil matancera.

Rosy Solomon.

De paseo unas horas en Cárdenas con sus padres, fué la simpática Rosy gala de la sociedad yumurina a disfrutar de ese recibo.

Lucía Villa.

Siempre tan linda.

Un lirio en plena lozanía de aroma y frescor era María Dolores Gutiérrez.

Maricusa Etchegoyen.

Un encanto!

La rubita de cautivadora sonrisa, hija del sociable Director del Náutico el señor Pedro Arturo Etchegoyen, lucía como siempre, llevando en su carita el semblante feliz del ser que todo en la vida le sonríe.

Aurorita Argüelles.

La Vicepresidenta del Club.

Y un partie final: Aurorita Maribona, Bertha Zamora, Lily González Quirch, Silvia e Hilda Pérez Lamas, Raquel Maribona, Esther Rojas, Adela Abásolo, Rosita Argüelles, Ana María Faz, Adria Martínez, Blanca Rosa Noval y alguna más que ha de faltar, pero que no puedo recordar ahora y mucho menos hoy que después de dos días de fiestas, me hallo agobiado de temas o tratos.

Gratísimo fué este recibo.

Lo decían todos!

EN LA TARDE DEL DOMINGO LA BRILLANTE PROCESION DEL NIÑO JESUS DE PRAGA

Como ningún año.

Puedo así decirlo.

Satisfecha completamente puede sentirse la Cofradía del Niño Jesús de Praga que preside la elegante y distinguida señora Charito Aramburu de Fernández, al celebrar con gran solemnidad sus Bodas de Madera, los diez años de su fundación.

Se llenó Mijala.

Fué allá medio Cárdenas.

Clara y risueña la tarde con un sol esplendente y con un cielo azul purísimo, vistió la barriada que fundara don Leonides Ruiz Austin, sus mejores galas para posear por sus calles al milagroso Niño Jesús de Praga.

Y fué grande el desfile.

Hermosa la procesión.

En el templo del Asilo "San José" no llegó a caber la concurrencia y en el parque de Narciso López todo ngalanado con guirnaldas y gallardetes parecía congregarse cuanto en nuestra sociedad representa, vale y brilla.

Hubo allí música.

Desde temprano.

Nuestro querido Alcalde Humberto Villa Carrerá, que a todo cuanto sea para dar realce a Cárdenas es el primero a contribuir, después que la Banda "Cárdenas" ofreciera allí una audición y el magnífico conjunto que dirigen Egea y Guedes, tocaron un programa selecto de su vasto repertorio que poseen.

Fué después la procesión.

Al caer la tarde.

Una puesta de sol divina presentábase en el firmamento en esa tarde de luz y de alegría, cuando con una solemnidad grandiosa, salía del templo de Mijala la carroza que conducía al Niño Jesús de Praga.

Iba entre flores.

Y entre ángeles.

El coche-automóvil cedido galantemente por los señores Julio C. Pérez y Co. Representante de la Ford en Cárdenas, fué decorado por las damas de la Cofradía, con la cooperación de Pepe Fontrodoni, estando la iluminación a cargo del experto e inteligente electricista señor José Calvet.

Sugestivo su efecto!

Encantador!

Abría la marcha de la Procesión un piquete de la Policía Municipal, montados en dos hermosos corceles.

Luego niños.

Muchos niños.

Descatábanse entre los de la Catequesis de la Capilla de Mijala que hicieron la primera comunión y que vestían el traje de ella.

Juego los Pajes.

Todos a pie.

Formaban ese grupo: Raúl Castro Muxó, Manolito Larrauri Elordin, Mario Lanier Muxó, José Rodríguez Rodríguez, Julio Menéndez Naranjo, Félix Hernández Pérez, Guillermo Hernández García, Teódulo Ortega Armenteros, Arturo García Damas, José y Abelardo Rucabad García.

Los Angeles en la carroza.

Alrededor de la imagen.

Mi Lourdes, la Lourdes de mi alegría, quizás la más pequeña de las que fueron vestidas de ángeles, iba abriendo la marcha de esa parte de la procesión.

La vi al paso.

Y observe lo contenta que iba.

Montadas en la carroza iban Caridad Caragol Muñiz, Marta Pérez Leal, Matilde Rodríguez González, María Mercedes Rodríguez Rodríguez, Carmen Rucabal García, Gladys y Cuchita Hernández Alvarez, Carmita Pis Martínez, Lidia Apelkint Moreno, Violeta Muñoz Ruiz, Mirta Fuentes, Marcoleta, Esther y Aida Neira Luna, Eva Fina Fuentes, Aida Fina Fuentes, Dulce María Espinosa y Graciella Captie Muxó.

Lindos los trajes.

Con sus alas.

Muchos de ellos salidos de esos talleres de la señora María Alvarez de Hernández, que más de una vez sabe ella la he proclamado como árbitro de la elegancia en Cárdenas.

Posee un gusto excepcional.

Ya en marcha, al salir del templo la procesión pasó por alrededor del Parque de Narciso López y como ningún año siguió su marcha por todo el Paseo de las Quintas hasta Fomento, bajando por la Cuarta Avenida, por esas calles hoy en estado magnífico y antes intransitables y cuyo arreglo se debe al hombre simpático, popular y enérgico Humberto Villa Carrerá, que hoy rige los destinos de nuestra amada Perla del Norte.

Iba él en la procesión.

Y vi cuando lo felicitaron.

Felicitación que partió de las señoras Charito Aramburu de Fernández, Onelia Méndez de Iturroz y María Torrontegui de Menéndez, pertenecientes a la Congregación del Niño Jesús de Praga.

La procesión fué ordenada.

En todo el trayecto.

Y cuantos alrededor de la imagen del Niño Jesús de Praga iban, parecían con sus miradas elevar plegarias al cielo, oraciones fervorosas y sobre Cárdenas, Cárdenas la católica, parecía también caer en esa tarde de divina benciones del Ser Supremo de la Naturaleza.

Solemnísima esa fiesta.

No me canso de decirlo.

EN EL DEPORTIVO CARDENAS

Lleno el sábado.

E igual el domingo.

Dos noches de basket de gran animación fueron esas en el simpático Club Deportivo de Cárdenas, al visitarnos los jóvenes del team Ferroviario.

Ganaron los nuestros.

Las dos noches.

Aunque los habaneros demostraron ser buenos, no pudieron con la pujanza de nuestros muchachos, que son insuperables y con madera de campeones nacionales.

Juegan con amor.

Con amor y entusiasmo.

EL ULTIMO COMPROMISO

Una grata nueva.

Es de amor.

La supe en la última fiesta del Tennis que reseño al iniciar estos apuntes.

Se trata de una petición.

Hecha con carácter oficial.

Refiérome a la linda e interesante señorita Argentina Elgarresta, que ha sido pedida en matrimonio por el estimado caballero señor Elías Menéndez para su hijo el correcto joven Alejandro Menéndez.

Reciban mi felicitación.

Mi enhorabuena calurosa.

EN EL NAUTICO DE LA CIUDAD

De fiesta anoche.

Se jugó al basket.

Finalizó la serie Azul y Rojo, que con el triunfo de anoche de los Rojos quedó empatada, no jugándose más por tener que ausentarse de Cárdenas varios de los muchachos que forman parte de esos teams.

El juego fué reñido.

Muy interesante.

Jugaron anoche los dos teams para ganar, pero al final la victoria sonrió al Rojo, del cual es madrina la linda Maricusa Etchegoyen.

Allí estaba.

Siempre sonriente.

El resultado del juego fué el de 26 por 27, cuando se cumplió el tiempo que marca el juego.

Después se bailó.

Hubo allí un son.

Era el Sexteto "El Arte", que hizo las delicias de la distinguida juventud allí congregada.

Supe una noticia.

Que no puedo silenciar.

Una gran verbena, llamada a resultar un acontecimiento, se prepara para en breve en aquel hermoso home-club que el prestigioso Náutico posee en la ciudad.

¿Cuándo esa fiesta?

No hay fecha designada.

Se piensa en el 24 de febrero, a fin de que ese día sea la apertura y que dure hasta el 25 y el 26

Será algo grande.

Maravilloso.

Al estilo de esas grandes verbenas que se celebran en la Habana, piensa organizarla el entusiasta Director del Club, señor Pedro Antonio Etchegoyen, que día por día viene demostrando cuánto vale para el cargo que ocupa.

Habrá barrios distintos.

Que ocuparán todo el terreno.

Y en medio de una iluminación fastuosa, lindas señoritas vistiendo trajes típicos de cada país que se represente, venderán el producto relacionado con la nación.

Hay muchas ideas.

Que se realizarán.

Estaré al tanto para informar de esa fiesta próxima, ya que al Náutico estoy ligado por simpatías y afectos.

Un éxito esa verbena.

Lo preveo desde ahora.

EN LA PROCESION DEL DOMINGO

Abundaron las flores.

Flores en cantidad.

Lirios, claveles, madreselvas, azucenas, jazmines y rosas, salido todo del acreditadísimo "Jardín Arechabala", cayeron al paso de la imagen del Niño Jesús de Praga como ofrenda de admiración y adhesión al milagroso Santo.

Frescas esas flores.

Frescas y lozanas.

Como las tiene siempre en su exhibición de la Avenida de Céspedes el Jardín de Domingo Lago.

Allí se ven.

A todas horas.

Francisco González Bacallao.

Enero 17, 1928.

Desde Santiago de las Vegas

ELECCIONES EN EL CASINO ESPAÑOL

Atentamente nos comunica el señor Faustino Garrigó, reelecto secretario del Casino Español de esta localidad, que la Directiva para el presente año de 1928 en dicha prestigiosa institución, ha quedado compuesta como se expresa a continuación:

Presidente, señor Manuel Fernández; vice primero, señor Florencio Suárez; vice segundo, señor Justo Torre; secretario general, señor Faustino Garrigó; secretario de correspondencia, señor Daniel Martínez; tesorero, señor Antonio Gómez; contador, señor Gerardo Torre; vocales, señores Antonio Freire; Francisco Rizo; Buenaventura Batiló; Manuel Galdo; Francisco Garrigó; José Rodríguez Dositeo García; Manuel Díaz; Mateo Castaño. Suplentes, señores Salvador Torre, Eulogio Vega, José Zaraboso, Pedro Solé y José Alvarez.

Deseamos todo género de éxitos a la institución y a la nueva Directiva que tenga la fortuna de acometer las obras del hermoso proyecto de reedificación, que con tantas simpatías cuenta, no sólo entre los miembros del Casino, sino en todos los sectores de nuestra vida social.

Todo es cuestión de ese espíritu emprendedor que caracteriza a la raza hispana.

INAUGURACION DE LAS CASAS DE LA SOCIEDAD OBRERA

El pasado domingo 15 se llevó a efecto la inauguración de las seis primeras casas de la Sociedad Obrera Constructora de Casas, por el plan cooperativo, y la fiesta resultó un acontecimiento memorable.

Desde luego que no es la primera vez que obra de esta trascendencia se realiza en la localidad, pues el año de 1901 se fundó una Sociedad Cooperativa constructora de Casas, de la que fué primer Presidente fundador el señor Juan C. Simón (q. e. p. d.), nuestro inolvidable padre, y de cuya comisión para la composición de Reglamento él fué ponente; sociedad que se encontraba integrada, además, por los señores Victoriano Plasencia, Rafael Armenteros, Manuel Noriega y Guillermo Rivero, estos dos últimos señores únicos supervivientes. Esta Sociedad colocó la primera piedra en la primera casa (que es de cantería) un año después (en 1902), construyéndose cincuenta y seis casitas, de las que eran propietarios, y aun algunos las conservan, obreros padres de familia.

Este método cooperativo, con algunas mejoras en la forma, pues el fondo es igual, es el que observa la Sociedad Constructora "Liberación", y como hemos dicho, el pasado domingo se inauguraron las primeras casitas, las que se componen de sala, saleta, dos cuartos, cocina y un patio de doce varas de ancho por más de veinticinco de fondo. La construcción es toda de madera, asentada sobre una zapata de concreto, a la que se arraiga la construcción por medio de unas agarraderas de hierro.

Cupo la honra de ser Presidente fundador de esta Sociedad al joven señor Tomás López, entusiasta obrero torcedor de la Sucursal de "La Corona" en esta localidad; pero renunció a este cargo y fué bajo la presidencia del también obrero señor Florentino Ortega, que le sucedió, que se iniciaron las obras y que se suscribieron bajo su firma las actas de entrega de estas seis casas a otros tantos obreros, miembros de la Cooperativa.

El señor Florentino Ortega es hombre de raras energías y brillante disposición, y sabiendo hacer frente a todas las dificultades ha comenzado ese plan constructivo.

El programa de la gran fiesta organizada con motivo de este acontecimiento fué cumplido, el que tenemos el gusto de reproducir:

I.—Himno Nacional por la Banda Municipal.

II.—Apertura, por el señor Oscar Montano.

III.—Poesía, por la señorita Estela Ovies.

IV.—Discurso por el señor Francisco Montoto.

V.—Pieza por la Banda Municipal.

VI.—Poesía por la señorita María Teresa de Velasco.

VII.—Resumen por el señor Francisco Simón.

Fué amenizado el acto por el sexteto local "Santiago".

Terminado el resumen, que lo dedicamos a hacer un estudio del pueblo a través de la historia. Terminado este estudio, la concurrencia fué obsequiada con finos licores y exquisitos dulces.

Felicitamos al señor Florentino Ortega por su triunfo, y en general a la Sociedad "Liberación", y sobre todo a nuestro pueblo que recibe directamente los beneficios de ese progreso.

REGRESO

Ha regresado de las Villas, en cuyo pueblo placeteño ha pasado varios días el doctor Gonzalo M. Fortún, director de la Estación Exposición Agronómica

Felicitamos al querido y respetable amigo, que ha impuesto a su agitada y laboriosa vida este compás de legítimo descanso.

Francisco Simón.

Enero 18.

Notas de Abreus

EN EL TEATRO JOSEFA

El sábado se abrieron nuevamente al público las puertas de nuestro elegante y bonito coliseo, situado en la calle de Maceo, inaugurándose con una brillante función, a la que concurrió numeroso público en el que se destacaba nuestra sociedad femenina. Se proyectó en el lienzo una película titulada: "Miedo a las Mujeres", por la excelsa actriz "Mimí Pameri", en ocho actos. También comenzó en este día a proyectarse en la pantalla unos interesantes episodios de la comedia francesa que lleva por título "Los Chuanes". Las partes de estos episodios ya proyectados, han gustado mucho al público abreuense. El estreno del sábado en "El Josefa", fué un verdadero éxito para su empresario señor Pérez. También el domingo fué día de moda en nuestro coliseo, concurriendo numeroso público. Se proyectó en el lienzo una excelente película titulada "Conquistando almas", por la gran actriz Eleonor Beardfan.

En la función del domingo recordamos a las damas y damitas siguientes: En palcos: señoras Acosta de García Rosell de Salas, Olazcoaga de Rosell, señoritas: Lidia y Elina Acosta, Mercedes Macías, Esther y Dolores Jorge, Luisa Rodríguez, Ana y Delia Salas, Fefita y Ofelia Pérez, Rafaela, Marta y Marina Soto, Cerita Linares; en lunetas: Señoras Espronceda de Abreu, Chamizo de León, Suárez de Lacombo, Díaz de Orjales, de Mendoza; señoritas: Irma, Aida y Alicia Castiñeira, Delia y Hortensia Vega, Antonia Torres, María y Lucía Lacomba, Romelia y Dora de León, Ofelia y Josefa Torres. Por el público que concurrió estas dos noches al "Josefa", puede decirse que el empresario, nuestro amigo José María Pérez, ha tenido un brillante éxito y de continuar por este camino su triunfo será completo. Son nuestros deseos.

ENTRE NOSOTROS EL AMIGO Y COMPAÑERO MENDIETA PEREZ

Se encuentra de nuevo entre nosotros, después de una ausencia prolongada, nuestro amigo y compañero el señor Lorenzo Mendieta Pérez, procurador público y atildado periodista. El amigo Pérez hasta hace poco trabajó en el bufete del Dr. Roque Garrigó, en la ciudad de Cienfuegos, donde conquistó grandes afectos y simpatías. El señor Pérez Mendieta me encarga diga a sus numerosos amigos y público en general que su oficina, situada en la calle Avenida de la Libertad, queda abierta, ofreciendo sus servicios profesionales y brindándonos su casa a sus amistades. Nosotros le deseamos al amigo y compañero toda clase de aciertos en el desempeño de su cometido. Son nuestros deseos.

ASOCIACION DE PADRES, VECINOS Y MAESTROS. ESCUELA NUMERO DOS

El día 8 de Enero del corriente año quedó constituida en la Escuela número dos que dirige la profesora pública señora Elisa Salas de Cueto, la asociación de Padres, Vecinos y Maestros, en la forma siguiente: Presidentes de Honor: doctor José González García, Superintendente Provincial de Escuelas; Sr. Francisco González Cuesta, Inspector del Distrito Escolar; señorita María A. Delange, Inspectora Auxiliar; señor Presidente de la Junta de Educación y el señor Alcalde Municipal. Presidente efectivo: Sr. Luís Salas González; Vicepresidente: señor Ricardo Fernández Castañón; Secretario: señor Raimundo Cueto Leiva; Vicesecretario: señor Enrique Capdevila; Tesorero: señor José López Fojo; Vicetesorero: doctor Jorge Quintero Madrigal; Director técnico: Sra. María Luisa del Castillo; Vocales: Paulino Reyes, Antonio Añel, Eduardo Martínez Iznaga, Nicolás Hernández, Tomas Puig, Federico Pérez García, Ambrosio González, Abrahan Díaz, Celestino González, Francisco Heredia, Ramón Capdevila, y doctor Armando Moreno Quevedo. Después de terminado este acto los concurrentes fueron obsequiados por la directora de la escuela, señora de Salas Cueta, con abundantes dulces y excelente mantecado. Todos los asistentes conservamos de este acto un gratísimo recuerdo. Nosotros por nuestra parte felicitamos muy de veras a los componentes de esta Asociación por el acierto que han tenido en los nombramientos hechos, recaídos en personas inteligentes y honradas y que llevarán adelante la nueva asociación. Un éxito completo.

SENTIDO FALLECIMIENTO

Atacado de una fulminante bronco neumonía, dejó de existir en esta localidad, el honrado y antiguo vecino señor Bernabé Camino, emparentado con personas de nuestra amistad, contándose entre ellos nuestro compañero en la Prensa, señor Paulino Reyes Camino.

En pocos días quedó tronchada la vida de este obrero que siempre estuvo consagrado al trabajo y que constituyó en Abreus un hogar modelo de felicidad y lleno de virtudes ciudadanas.

Sobre su féretro se depositaron numerosas ofrendas florales con expresivas dedicatorias de sus familiares y amigos.

La morada del extinto se vió sumamente concurrida, donde fueron todos a testimoniar su hondo pesar por esta irreparable desgracia.

Numerosos elementos de todas las clases sociales de Abreus tomaron parte en su sepelio, que resultó una sentidísima manifestación de duelo.

Recordamos al Alcalde Municipal, Jefe de Policía, Jefe Local de Sanidad, Secretario de la Junta de Educación, Procurador Público, señor Mendieta Pérez, ex-Alcalde señor Federico Pérez García, Francisco Pina, José López Fojo, Presidente del Casino Español; Fidel Gómez, Secretario auxiliar del Juzgado, y otras distinguidas personalidades, también la banca, el comercio y pueblo en general.

El duelo fué despedido con sentidas frases de condolencia por el profesor público señor Emilio Reyes García.

Muerte ésta muy sentida en todo el término, por concurrir en el desaparecido honradez y virtud.

Nosotros por este medio enviamos nuestro sentido pésame a todos sus familiares y especialmente a nuestro compañero señor Paulino Reyes.

Serafín del Cueto Leiva.
Corresponsal.

Desde Jagüey Grande

SIMPATICA BODA

Digna Emérita Ortiz. Ramiro Mayor.

En la mayor intimidad, a causa del luto que guardan ambos estimados jóvenes cuyos nombres encabezan estas líneas, se llevó a cabo la unión de dos almas enamoradas, fundidas en el crisol de un amor puro e inmaculado. Digna y Ramiro, apreciables y estimadísimos componentes de esta sociedad, realizaron su dulce ensueño ante el representante de la Ley, encarnada en el Dr. José Rodríguez Loeches, competente Juez Municipal de este pueblo, asistido del activo Secretario señor Domingo Hernández. Firmaron el acta matrimonial, en calidad de testigos, los señores Arturo Lorenzo Avarez y Manuel Ramírez. Terminado el acto de ritual, ambos esposos partieron en lujoso auto hacia el Central "Cuba", ubicado en el vecino pueblo de Pedro Betancourt, lugar donde fijarán su residencia, precedidos de los votos por la dicha de ambos a los cuales son acreedores. Venturas mil les desea sinceramente el Cronista.

RASGO GENEROSO DEL DOCTOR DIAZ PARDO

Nuestro querido e ilustre Senador por la provincia de Matanzas, Dr. Horacio Díaz Pardo, ha donado a la biblioteca de la Escuela Intermedia de esta localidad, una lujosa colección del Tesoro de la Juventud, atendiendo amablemente a la solicitud que le hicieran las fundadoras de dicha biblioteca señoras María I. de las Llanas de Martín, Felicía Ruiz de Aguilera y señoritas Alayón y Acuña.

Este noble gesto del ilustre parlamentario matancero, ha despertado la admiración de los componentes de toda la sociedad de Jagüey, que siempre ha demostrado al Dr. Díaz Pardo su admiración y simpatía, por el interés conque ha visto todos nuestros problemas. En nombre de las aludidas profesoras envío al consecuente amigo las más sentidas gracias por su donación.

Ramírez.—Corresponsal

Enero 18

DESDE ALACRANES

NOTA DE DOLOR

Después de penosa enfermedad, dejó de existir en la noche del lunes, la bondadosa señora Cristina Ortega de Bango, esposa amantísima del rico comerciante de esta localidad señor José Bango. Su entierro constituyó una sentida manifestación de duelo. Su esposo, hijos y hermanos lloran la desaparición de la que ha muerto santa y cristianamente como siempre vivió.

Mi pésame sentidísimo a sus familiares con una plegaria por el descanso de su alma.

ENFERMITA

Los estimados esposos Estevez-Infiesta han pasado días de verdadera incertidumbre por el delicado estado en que ha estado Carmita, la hijita de su adoración. Ya su estado es satisfactorio; lo que celebro sinceramente.

BIENVENIDA

En el hogar de los apreciables esposos Ojeda-Alvarez han venido a pasar una temporadita las agraciadas señoritas Gloria Roig y Aida de la Portilla, dos cultas y simpáticas matanceritas. Se me asegura que Aida, que es una verdadera cantante, deleitará al público alacranense en la velada que se celebrará en beneficio de a agraciada señorita Aurelia de León, candidata del certamen en el teatro Sport en los primeros días del entrante mes de Febrero

Que la estancia en ésta de las cultas amiguitas, sea de verdadero regocijo.

EL TEATRO CUBA

Con gran sentimiento por parte de lo más selecto de esta sociedad hemos visto el cierre definitivo del Cine "Cuba", teatro elegante y coquetón donde se proyectaron siempre películas de los mejores artistas del Cine silente. Moralidad, buen gusto y mejor cumplimiento en sus programas tuvo siempre el señor Manuel Salsines, caballeroso empresario. El numeroso público que asistía siempre al teatro, lamentó muy de veras el que, asuntos de negocios en la capital de la República hagan abandonar al señor Salsines la empresa teatral que con tanto acierto dirigía.

Exitos en su nuevo empleo deseo a tan correcto señor.

ISABELINA.

Del Central Australia

PRINCIPIO DE ZAFRA

El domingo 15 del actual, dió comienzo a su molienda este Central.

Las pruebas de la maquinaria en general que se llevaron a efecto el día anterior, dieron un resultado altamente satisfactorio, acreditando una vez más la insuperada dirección que ha sabido imprimir a esos trabajos el excelente maestro de maquinaria, señor Ramón Prado, y entusiasta personal que lo secunda.

La zafra se inaugura bajo buenos auspicios; existen comprometidas veintiún millón seiscientas mil arrobas de caña, cantidad apropiada para elaborar ciento cincuenta mil sacos de azúcar, o más.

En la fabricación del ingenio se halla el muy acreditado Jefe de Laboratorio y fabricación doctor César Forn, que observa los más modernos procedimientos para conseguir obtener azúcar en las mejores condiciones de pureza y rendimiento, como lo ha puesto de relieve en años anteriores.

Hace varios días tomó poseión del alto cargo de Administrador General el señor Rafael Padrón, que anteriormente había tenido análogo cargo en el Central "España".

La designación de tan excelente persona, constituye un positivo acierto de la Compañía Central "Australia", S. A., pues el señor Padrón posee dotes de inteligencia, probidad y corrección muy apropiadas al delicado e importante cargo que desempeña con el aplauso general.

Coadyuva con verdadera eficiencia al más loable éxito de la gestión administrativa, el segundo Administrador, señor Angel Aruzarra, persona también de grandes méritos y muy querida en toda la zona.

El acto de arrojar la caña en los trapiches fué presenciado por numeroso público.

Las nuevas mazas que se han colocado a los molinos fueron bautizadas con champán por las distinguidas señoras Inés Palombí de Prado y Rosa Gil de Sánchez.

Acto muy simpático que fué celebrado con prolongados aplausos.

A. HDEZ. ESPINOSA.
Corresponsal.

18 de Enero.

Anúnciese y suscríbase al Diario de la Marina

M.E.C.D. 2016

Gran Liquidación de Libros

A Menos de su Gosto, Solo por un Mes

A fin de facilitar a los artesanos, obreros y a toda persona emprendedora la manera de adquirir libros a bajo costo, hemos decidido liquidar a menos de su costo, un buen número de obras DE UTILIDAD PRACTICA, todas ellas encuadernadas en tela. He aquí la lista: de las obras a $0.50 cada una.

LA ABEJA DOMESTICA. Tratado de Apicultura, por I. Iches.
EL ARTE APLICADO A LA INDUSTRIA, por A. Broquelet.
APLICACIONES DE LA ELECTRICIDAD. Manual del electricista, por A. Soulier.
EL CABALLO. Tratado de Hipología y equitación, por E. Santini.
EL COCINERO DE LAS FAMILIAS. Manual práctico de cocina, por Durand.
CRIA Y APROVECHAMIENTO DEL CERDO, Manual práctico por Velessert.
FABRICACION DE LICORES Y BEBIDAS ECONOMICAS, por León Krebs.
EL FOGONERO MAQUINISTA, por M. Coudet. Manual práctico.
GUIA DEL PIANISTA, por Y. Poussart. Método facil para aprender.
ELEMENTOS DE HIGIENE PRIVADA, por J. Carvallo. De utilidad para familias.
INSTALACIONES ELECTRICAS, por A. Souller. Edición ilustrada.
EL LIBRO DE LAS FAMILIAS, por León Krebs. Muy util en el hogar.
MAQUINAS DE VAPOR. Manual práctico por E. Poussart.
LOS MECANISMOS, por Leblanc. Tratado sencillo de cinemática.
LA MODA Y LA ELEGANCIA, por la Condesa de Tramar.
MOTORES ELECTRICOS, por A. Soulier. Edición ilustrada.
MANUAL DEL RELOJERO, por Claudio Saunier. Cómo construir piezas, etc.
MANIPULACION DE LALECHE, por A. Labaletier.
MANUAL DE TOPOGRAFIA por E. Prieto. Lecciones sumarias.
MANUAL PRACTICO DE EQUITACION, por Ch. Leburn Renaud.
MANUAL DEL ELECTRICISTA, por A. Soulier. Máquinas eléctricas.
MANUAL DE ZOOTECNIA, por L. Pautet. Enfermedades, etc.
MANUAL SOBRE ARBOLES FRUTALES, por E. Ribera. Especial para América.
MIL INDUSTRIAS AL ALCANCE DE TODOS, por D. Frau.
LA MUJER Y EL HOGAR, por la Marquesa de Tramar.
MANUAL DEL CERRAJERO, por E. Husson.
MANUAL PRACTICO DE CONSTRUCCION MODERNA, por H. Guedy
LA PRACTICA DE LA HOMEOPATIA SIMPLIFICADA, por A. Espanet.
TRATADO PRACTICO DE JABONERIA Y PERFUMERIA, por A. Larbaletier.
TRATADO DEL CORTE Y CONFECCION DE VESTIDOS, por M. Dessault.
TRATADO COMPLETO DEL ARTE LITOGRAFICO, por P. Maurou y A. Broquelet.
TRATADO DE VELOCIPEDIA, por Ph. Dubois. Preparación del ciclista.
TRATADO DE MAQUINAS DINAMO-ELECTRICAS, por A. Soulier.
TRATADO PRACTICO DE CORTE DE CAMISAS, por H. Guedy.
TRATADO PRACTICO DE CORTE Y HECHURA DE TRAJES, por M. Desseault.
TRATADO DE CORTE Y CONFECCION DT VESTIDOS, por M. Dessault.
TRATADO DE DORADO SOBRE MADERA, por Un Artista.
TRATADO PRACTICO DE ELECTRICIDAD, por A. Soulier.
TRATADO DE LA FABRICACION DE AGUARDIENTES, por Ch. Steiner.
TRATADO DE FABRICACION DE VINOS Y LICORES, por A. Bedel.
TRATADO DE FOTOGRAFIA PRACTICA, por G. Niekenglowsky.
TRATADO COMPLETO DE FOTOGRAFIA PRACTICA, por G. Nienglowsky.
TRATADO DE MANIPULACION DE VINOS, por A. Bedel.
TRATADO DE PINTURA INDUSTRIAL, por P. Flaury.

Precio de cada tomo, encuadernado en tela. . . . . . . $0.50 tomo
En el interior de la Isla, franco de portes. . . . . . . 0.70 „
Estos precios son solamente al contado.

LA MODERNA POESIA

Obispo 135. Apartado 605. Teléfonos A-1171, 1172 y 1173. Habana

"CERVANTES"

Avenida de Italia 62. Apartado 1115. Teléfono A-4958. Habana

GUANABACOA AL DIA

MAS REGALOS PARA EL NIÑO DE LA CARIDAD

He aquí otra lista de regalos recibidos para el Niño de la Caridad, que nos envía la señora Torriente de Dechard, Secretaria de la Asociación de Damas de la Caridad: Nieves Lugo de Lima, una pieza de tela antiséptica; Teresa N. viuda de Darder, dos kimonitas, una lata de talco y un par de boticas; María San Luis, dos vestiditos; Tomasa González, una kimona; Ofelia Coto, una kimonita; Lucy Castro de Morán, una palangana; Margot Pereira, una sillita; Dolores P. Cofiño viuda de González, tres almohaditas y seis funditas; María Isabel Castañeno de Atanes, una pieza antiséptica; Carolina Justiniani, un abriguito; Dolores Cacho Negrete, una lata de talco; Carmen Díaz, un abriguito y tres pares de botica; El Colegio La Milagrosa, una caja con 32 piezas de canastilla en nombre de sus alumnas; Serafina de la Noval de Castanedo, una pieza antiséptica; María Costales, dos tohallitas; Carmelina Cañedo de Fortún Varona, tres pesos; Carmelina Moreno de Zayas, un peso; señoritas Roca, dos pesos; Felipe Veranes y Castro, un par de zapaticos; Fe Rencurrel de Pereira, un vestidito y un refajo para el bautizo; de la Escuela número 12 de Cojimar, enviaron: Sara González, un jueguito y una kimona; Pastora Hernández, tres funditas; Enriqueta Pérez, una kimona; Mercedes San Martín, una kimonita; Olga Maig, una kimonita; Aleida Boyez, un jueguito; Ramira Delgado, dos vestiditos; Roberto Ortiz, un pantalón, una kimonita y un juguito; Amelia B. de González, cinco tohallas; Julio González, un gorro; Casimiro Alonso, una frazada; Carlota Valea, un abriguito; Jaime López, dos varas de franela; Antonio Alvarez, un par de boticas; Miguel Cobo, un par de boticas; Lila Arrondo, una lata de talco; María del Carmen S. Loinaz, un par de zapaticos de piel; Santiago dos jabones; Raquel Riera, una lata grande de talco; Teresa Vera de Díaz, una kimonita y un jueguito; Carmen Vera, un jabón; Dolores Ortega de Ortega, seis latas de leche; Belén Ortega, dos libras de chocolate; Aureora Ortega, seis kimonitas; Juanita Ortega, una capa de franela; Obdulia Chassagne, un abriguito; Belén Fernández, una caja de jabones; Carmela Porta de Castro, una frazada y una caja de jabones; Estrella Avalo de Aldama, una bolsa, un peine y talco; Otilia Hernández, un vestidito y un pantaloncito; Josefina Pérez, una lata de Tody, y María del Pino Alós, un pomo con su biberón.

Dejamos para mañana otra relación de regalos que a última hora nos manda para su publicación la entusiasta Secretaria de la Asociación de Damas de la Caridad, y en su nombre y de sus compañeras de directiva, muchas gracias para todos los donantes.

JUANITO LOPEZ DURAN

Llenos de contento podemos decir que ya está completamente restablecido de la operación de apendicitis a que fué sometido, el simpático joven Juanito López y Durán, hijo de nuestro querido y buen amigo el señor Juan López Pallás.

Tanto de la quinta La Benéfica, como de su ilustre Director facultativo, doctor José R. Alvarez, nos ha hecho grandes elogios el amigo López Pallás, por el acierto en la operación efectuada maravillosamente y del trato y atenciones para con su hijo por parte de todo el personal de la referida quinta de salud.

En su nombre, al tener el gusto de ofrecer esta nota, damos las gracias una vez más al prestigioso doctor Alvarez y empleados del establecimiento.

INSPECTOR DE SANIDAD

En atento B. L. M., nos participa el señor José María Moinelo, haber sido nombrado Inspector de Sanidad de la Jefatura Local de esta Villa por resolución del Honorable Secretario de Sanidad.

Deseamos los mayores aciertos en el cargo al señor Moinelo.

EN LA PARROQUIA

Con toda solemnidad se han celebrado en la iglesia Parroquial de esta villa los cultos de amor y consagración al Sagrado Corazón de Jesús, organizados por las Hijas de María Inmaculada y Teresa de Jesús.

Durante todo el día del domingo próximo pasado estuvo expuesto el Santísimo Sacramento, distribuyéndose las horas de adoración a todas las instituciones religiosas.

Por la noche se rezó el Santo Rosario y se efectuó la procesión por las naves del templo.

HOGAR ALEGRADO

Desde hace varios días ven alegrado su hogar con el nacimiento de una hermosa niña, los jóvenes y muy estimados esposos Sara Castro y Julio M. Checa, compañero muy querido en la prensa.

Hasta ellos, en estos momentos de tanto regocijo, llegue nuestra sincera enhorabuena.

EN EL PROGRESO

Nos comunica atentamente el amigo señor Nicolás de J. Machado, Presidente de la sociedad de recreo "El Progreso, que han quedado acordados los bailes de Carnaval en dicha institución, desde el sábado 21 de los corrientes al 17 de marzo próximo.

HOY, LA FUNCION DE SANTOS Y ARTIGAS

Grande, muy grande es la animación que en esta Villa ha causado el anuncio de la llegada del soberbio Circo de los simpáticos empresarios Santos y Artigas, los que, despues de un resonante triunfo en Payret, ofrecerán una sola función hoy, Domingo a las ocho y media de la noche en los terrenos que están frente al Parque de la República.

Todos los números que se pusieron en Payret se presentarán en nuestra Villa, y los espectáculos serán amenizados por la gran Banda Uniformada de los conocidos empresarios, que en todas partes cuentan con grandes simpatías.

Un completo lleno será el de mañana en el Circo de Santos y Artigas.

MISA DE REQUIEM

En la Parroquia de esta localidad se celebró ayer, sábado, una misa de requiem por el eterno descanso de la que se llamó María de losc Angeles Gómez.

La señorita María del Carmen Pedroso y su señora madre, invitan a todas sus amistades al solemne acto.

A las ocho de la mañana.

SENSIBLE FALLECIMIENTO

Nuestro querido amigo el señor Salvador Sánchez, encuéntrase de duelo desde el ppdo. domingo, con motivo del fallecimiento de su hermana la estimada señora Celia Sánchez de Escobedo, esposa del apreciado amigo Enrique Escobedo.

El entierro salió de la Víbora, calle de Milagros y Delicias, hasta el Cementerio de Colón, resultando una sentida manifestación de duelo.

Descanse en paz la dama ejemplar que nos acaba de abandonar, y llegue nuestro sincero pésame hasta su atribulado Viudo el señor Escobedo, su buen hermano Salvador y demás familiares.

OCTAVIO MARIA MULLER

El jueves 19 de los corrientes celebró su santo nuestro viejo y querido amigo el señor Octavio María Muller y Ramos Izquierdo, antiguo jefe de administración de la Secretaría de Justicia.

También fué el santo de su nietecito el gracioso niño Octavito Muller y Murriña.

Aunque un tanto tarde, reciban nuestra felicitación.

Jesús CALZADILLA.

La Moda en París

(Por Paulina DE LACALLE)

Es una verdad claramente establecida que las mujeres en general no quieren aceptar ninguna innovación radical en la silueta fina y juvenil con que vienen vistiendo desde hace algún tiempo. De aquí el que preparación de cada nueva colección sea para los modistos de París un trabajo sobrehumano pues tienen que limitarse más que nada a pequeños cambios en esa silueta tiránica y a forzar la imaginación apelando a todos los recursos de su arte para introducir nuevos detalles de corte y trabajo y nuevas combinaciones, más o menos atrevidas, de colores. Esto aparte de obligar a los fabricantes a crear nuevos tipos de telas que ayudan a dar novedad a las colecciones de modelos. En la presente estación los mayores esfuerzos de gran parte de los modistos para tratar de modificar en algo la arraigada silueta, se han concentrado en las faldas.

Modelo de "Jean Patou". Traje de tarde en terciopelo chifón beige-rosado (nuevo color Patou No. 1) con una banda del mismo corte que forma pannó en la falda

Las faldas son decididamente más largas en trajes de tarde y noche y esto supone un cambio en las proporciones de la silueta. La mayoría de los Grandes Modistos no solo hacen la falda algo más larga sino que elevan la cintura; y esto hace necesario un nuevo reajuste en las líneas secundarias. Los cuerpos no pueden ser blusados con la falda más larga por que romperían la belleza y finura de la silueta; por lo tanto que muchos llegan a ser ajustados a la figura. Pero volviendo a las faldas: al elevarse la cintura y descender su filo se hacen necesariamente más anchas; pues de no ser así resultarían antiestéticas. Algunas de las nuevas faldas son tan anchas que formarían un verdadero círculo si se desplegaran sobre el suelo. Pero la mayoría no son tan exageradas. En todo caso los géneros de moda son tan suaves y flexibles que la finura de la parte inferior de la silueta permanece con la elegante perspectiva a que nos hemos acostumbrado. Solo que esta parte de la silueta es menos rígida, es más suave, ondulante y graciosa.

Para conseguir ese efecto se emplean mucho los godets de diferentes clases, movimientos circulares, grupos de pliegues arreglados de diferentes maneras, etc. Es aun pronto para decir lo que las verdaderas elegantes habrán de aceptar; pero parece seguro que sigan las indicaciones de las grandes casas de costura en esta dirección general.

Para este tipo de faldas la clase de género a emplear es factor de importancia capital.

Las modas de la estación van a ser en general para señoras que quieran parecer lo que son y que no se las confunda por su aspecto con muchachos. Pues aunque, como vengo diciendo en repetidas crónicas, no hay cambios radicales en la moda, las variaciones introducidas son bastante para hacer desaparecer por completo el aire masculinizado que caracterizaba muchos modelos de las estaciones precedentes. Un ejemplo de ello lo tenemos en los hombros de los vestidos de sport y calle; actualmente son curvados, descendentes; no cuadrados y de aspecto atlético como antes. Uno de los recursos empleados en esta estación por la alta costura para conseguir ese efecto es la manga cortada y cosida en estilo de ranglán.

En cuanto a los abrigos, no es propio hablar de sus faldas, pero la parte que corresponde a la misma o sea la parte baja del abrigo ha dejado de ser aquella especie de tubo que de antes y que tiene cierta amplitud, algo que le es propio y que le pone a tono con el nuevo tipo de faldas.

Hubo un tiempo antes de la guerra en que Viena quiso disputar a París el trono de la elegancia y de la moda; mas el desastre social que siguió a la caída del Imperio Austro-Húngaro arrastró consigo aquellas esperanzas que casi eran ya realidades. Pero el espíritu vienés no muere y otra vez resurge potente pretendiendo imponer al mundo civilizado los dictados de su buen gusto.

Viena se hace otra vez sus propias modas y según datos que tengo a la vista, para la estación actual son un dechado de elegancia, riqueza y buen gusto.

De seguir por este camino creo que en un futuro próximo las elegantes deberán tener muy en cuenta los figurines, modelos y dictados de Viena.

Desde que la falda larga dejó de ser del agrado de las damas inglesas a despecho de los esfuerzos de los modistos de Londres, estos aceptan la realidad de los hechos y se esfuerzan por crear una falda que no sea la recta y fina que París ha impuesto en temporadas anteriores. Tal vez si fuéramos a buscar con tesón el origen de tal empeño podríamos encontrarnos con que la falda corta no es la que más hace lucir estatuariamente la forma de la mayoría de las piernas inglesas. Pero dejemos estas suposiciones que no son muy de este lugar, y concretemonos a los hechos. Un hecho es que en la Exposición de la Costura celebrada en el Olimpia se han presentado por primera vez en Londres las faldas pantalones creadas por los modistos de aquella Ciudad.

Algo se intentó ya en tal sentido el año anterior; pero los modelos que se crearon fueron tachados de ridículos por el gran público y la innovación no pudo prosperar.

Este año los modelos, según se dice son bien. Sus creadores se han esforzado por disimular el efecto del pantalón al mismo tiempo que procuran dejar una gran facilidad para andar. Estas faldas pantalón son algo más largas que las faldas ordinarias y de aspecto más lleno o voluminoso. La moda, mejor dicho, las elegantes inglesas no han dado aun su dictado sobre ellas.

El Sindicato Ruso de la Seda cuya producción en el año en curso se calcula en veinte y siete millones de metros, proyecta ampliar su producción del año próximo hasta cuarenta millones de metros. Para conseguir este fin cuenta el Sindicato referido con doce grandes fábricas puestas bajo su control por el Consejo Económico de Moscou.

PAULINA

Ecos del Vedado

OCTAVIO DE CESPEDES

En la festividad de San Octavio, celebra su fiesta onomástica el joven Secretario de la Junta de Puertos, nuestro particular amigo señor Octavio de Céspedes y Ortiz, hermano del Honorable Sr. Secretario de Obras Públicas, Dr. Carlos Miguel de Céspedes.

Sin duda alguna muchas han de ser las amistades de Octavito, como cariñosamente lo llamamos, que concurrirán a felicitarlo en su residencia de Villa Miramar.

Llegue hasta tan distinguido amigo nuestra felicitación sincera y entusiasta en su fiesta onomástica.

BRILLANTISIMOS RESULTARON LOS EXAMENES DE SOLFEO Y PIANO EN EL CONSERVATORIO "ROSARIO IRANZO"

Con una brillantez extraordinaria celebráronse el pasado domingo a las 2 y media de la tarde en el Conservatorio "Rosario Iranzo", que dirige la ilustre profesora del mismo nombre, exámenes parciales de Solfeo y Piano de un grupo de alumnas.

Estos tuvieron lugar bajo la experta dirección del siguiente Tribunal:

Eduardo Peyrellade, director honorario del Conservatorio: Rosario Iranzo, directora del mismo; las profesoras Manuela Suárez de Fernández, Conchita Pedreira de Torroella; Srtas. Juanita Prendes y Sofía Navarro, y el que suscribe, como secretario del Conservatorio.

Tan competente Tribunal examinador dirigió numerosas preguntas a las examinadas, las que contestaron con precisión demostrando sus grandes conocimientos en la materia.

Dicho Tribual después de terminados los exámenes deliberó durante largo rato, otorgando las siguientes calificaciones a las alumnas examinadas, las que les fueron entregadas en hermosos diplomas.

Solfeo primer año.—Nota de sobresaliente: Carmita Llamas; Otilia Castellanos; Alicia Suárez; Georgina Pereira y Marina de Cárdenas Porto, esta última por unanimidad.

Solfeo segundo y tercer año.—Sobresaliente, Aida Fernández; Orlindes Alonso y Carmen Buendia.

Piano preparatoria.—Sobresalientes: Carmita Llamas; Otilia Castellanos; Alicia Suárez; Georgina Pereira; María de Cárdenas Porto, esta última por unanimidad.

Piano segundo año.—Sobresalientes: Orlindes Alonso y Armando Piqueras, este último por unanimidad.

Piano tercer año.—Sobresalientes: Josefina Llamas; Joaquina Jiménez; Rosalía Jiménez.

Piano cuarto y quinto año.—Sobresalientes: Guillermina González, de cuarto año, y Avelina Prendes, de quinto año.

Tan aplicados alumnos recibieron sus notas entre los aplausos de la numerosa concurrencia que invadía la sala del Conservatorio y de sus compañeros de estudios.

Cerca de las seis de la tarde se terminó dicho acto, por el que recibió múltiples felicitaciones la Directora Sra. Rosario Iranzo, a las que el cronista une la suya sincera y efusiva.

CONSERVATORIO "AGUERO"

Sr. Lorenzo Blanco: Tengo el honor de invitar a usted y a su distinguida familia, para el Concierto que habrá de celebrarse en la sala de este Conservatorio, a las 8 y media de la noche del día 21 de enero de 1928, con motivo de su inauguración (Avenida de los Presidentes entre 17 y 19).

Solamente discípulos nuestros toman parte en dicho Concierto. Ellos recibirán un poderoso estímulo, al ser presentados ante un selecto auditorio, y nosotros aprovechamos la oportunidad para que éste se sirva juzgar imparcialmente nuestra labor educativa.

Anticipándole la expresión de nuestro agradecimiento, por el honor que Vd. nos dispensará, concurriendo al acto, me suscribo de usted con la mayor consideración, s. s. s. q. b. s. m.—Gaspar Agüero, Director.

GRAN REPARTO DE ROPAS Y DULCES A MAS DE 200 NIÑOS DEL CATECISMO DE PAN CON TIMBA EN ESTA BARRIADA

Como en años anteriores, pero revestido de mayor solemnidad y brillantez, se celebró el tradicional reparto de ropas, juguetes y dulces a más de 200 niños del Catecismo de Pan Con Timba, que sostienen conjuntamente la Parroquia de esta barriada y el Consejo San Cristóbal 2590 de los Caballeros de Colón.

A las 10 de la mañana celebróse el Santo Sacrificio de la misa en la que ofició el Rvdo. P. Félix Martínez, Director del ya citado catecismo.

Durante la misa fueron entonados bellos motetes por un grupo de distinguidas y bellas Srtas. entre las que recordamos a Carmelina Casas; Josefina Vilela; Germaine Durrutty; Caridad Grimany; Carmelie Primelles; acompañadas al violin por los jóvenes Guillermo V. Portela y José J. González.

Terminada la misa a la que asistieron todos los niños del catecismo y sus catequistas, dió comienzo el gran reparto de ropas, juguetes y dulces, que recibían los niños y niñas en un gran paquete, que le entregaban lindas y bellas Srtas. asistentes.

Gran animación reinó durante el acto, ya que los niños con su júbilo daban una nota de gran alegría.

Presidieron el acto el Rvdo. P. Félix Martínez; Dr. Jorge Le Roy Gran Caballero del Consejo San Cristóbal óo. 2590; Sr. Conejo, Secretario del propio Consejo; Cecilia Alvarez de la Campa; Antonia A. de Ramos; Mis Clemencia Morales, directora del Colegio "Nuestra Señora de las Mercedes", grupo éste de damas que contribuyen grandemente a la beneficiosa labor de dicho catecismo; y las Srtas. Catequistas Esther Morera, Alicia y Flora Boza, Alejandrina Calvo, Rosa Rodríguez, Dulce María Viso, Berta y Eulogia Alvarez y otras muchas.

Después de las doce del día terminóse tan hermoso acto de caridad por el que sus organizadores recibieron numerosas felicitaciones.

Nuestro agradecimiento a la interesante y bella Srta. Carmelina Casas que nos suministró con suma amabilidad las notas para esta información.

Felicitamos al Consejo San Cristóbal 2590, a los Padres Dominicos de la Parroquia, a las Catequistas y de un modo especial al P. Félix Martínez por la brillantez con que se celebró dicho acto de caridad.

LA CALLE 17 SE LLAMARA AVENIDA DEL PRESIDENTE CALVIN COOLIDGE

Con gran alegría ha sido acogida en esta barriada la noticia de que el Ayuntamiento de la Habana se propone aprobar en sesión extraordinaria el imponerle a la calle 17, una de las más elegantes por sus majestuosas residencias y por su numeroso tráfico, el nombre del primer magistrado de los Estados Unidos de América.

Numerosos vecinos se nos han acercado pidiéndonos hagamos constar la alegría que en ellos ha causado dicha futura resolución, que será a través de los tiempos imperecedero recuerdo de la visita del Presidente Coolidge a nuestra capital.

Lorenzo BLANCO

Crónica Social

LILYA SOLER Y VALDES

Encantadora señorita de esta sociedad.

Prometida del apreciable compañero que acaba de graduarse en la Escuela Normal para Maestros de la Habana, señor Carlos E. Cervantes

Fué su santo ayer y lo celebró en gratísima soiree con sus amistades y admiradores que son infinitos.

Reciba mi saludo.

NATALES

Lo cumplió el día 16 la señorita Ercilia María Fernández, la joven de voz suave y bella que nos deleita en las fiestas que verifica el Club Artístico de la Habana.

Complacida se halla con los parabienes recibidos.

EL PRESIDENTE DE LA SOCIEDAD "LUZ DE MINERVA" DE FLORIDA

B. L. M. al señor Alberto Coffigny Ortiz y tiene el honor de saludarle atentamente y se complace en participarle que en la Junta General de Elecciones para la remoción de la Directiva, verificada el día 18 de Diciembre próximo pasado, fueron designados los señores que más abajo se expresan, para constituir la antes mencionada Junta Directiva que ha de regir los destinos de esta Institución durante el año de 1928, todos los cuales han tomado posesión de sus respectivos cargos, el día 1o. de Enero actual.

Andrés Agramonte G. Presidente. Jesús Menéndez F. Secretario.

Año Social de 1928. Junta Directiva de la Sociedad "Luz de Minerva" de Florida.

Presidente: Andrés Agramonte González; Vice-presidente: Guillermo Pérez Rivero; Secretario de Actas: Jesús Menéndez T.; Vice-secretario de Actas: Sandalio Cantero V.; Secretario de Correspondencia: Abelardo Cárdenas González; Vice-secretario de Correspondencia: Pedro Cárdenas O'Farrill; Tesorero: Belisario Saduy; Vice-tesoero: Rafael Hernández; Vocales: Emilio Terrero; M. Alfredo Varona; Santiago Montes; Eduardo Urra C.; Alfredo González; Cecilio Uriarte; Fernando O'Farrill; Rafael Blanco; Salomé C. Ceepro; Joaquín Chico V.; Ignacio Faure y José Flaquet. Suplentes: Ricardo Torres; Rogelio González, Juan Donet; Manuel Pérez Rivero; José M. Aday C.; y Miguel Corrales.

EL PRESIDENTE DE LA SOCIEDAD "EL PROGRESO"

B. L. M. al señor Alberto Coffigni Ortiz, y tiene el honor de participarle que ha tomado posesión de su cargo para el que fué electo el día 11 de Diciembre pasado, conjuntamente con la Directiva que más abajo se expresa, Severiano García Inerárity aprovecha esta oportunidad, para reiterarle el testimonio de su más distinguida consideración.

Placetas, Enero 10 de 1928.

Presidente: Severiano García Inerárity; Vice: Salustiano Griñán Odio Secretario: Justino Ramírez Chacón; Vice: Julio A. Rivero; Tesorero: Pedro Inerárity; Vocales: Tirso Varona Torrientes; Carlos Sánchez García; Domingo Castañer; Higinio Castro Espinosa; Manuel Rodríguez Cruz; Francisco Urrutia; José Sánchez; Virgilio Inerárity. Suplentes: Angel Urrutia; Salvador Rodríguez; Francisco Jiménez Espinosa; Isaac Alpízar Ancizar; Guillermo Castillo; Serafín Figueroa; Carlos Mocega y Francisco González.

EL 5 DE FEBRERO

En esa fecha que se cumple el primer mes de la desaparición llorada y sentida de la señora Rita Flores de Campos Marquetti, eminente educadora y dama de excelentes cualidades personales, efectuárase una Velada Fúnebre en honor a su memoria venerada.

La Directiva de la Unión Fraternal accediendo a mis deseos, pone a mi disposición sus hermosos salones suspendiendo el comienzo de la temporada de carnaval para el sábado 11.

La Junta de Educación de la Habana que presidirá el Homenaje Póstumo y la Asociación Nacional de Maestros que también tomará parte en esta piadosa y cívica demostración de cariño.

Que bien lo mereció y es acreedora la pobre Rita, Q. E. P. D.

RAMON ROSAIN

El veterano maestro y Presidente de la Asociación Nacional, se halla enfermo.

Así nos llega la noticia al informarnos de que hubo de caerse al bajar la escalera de la Escuela que dirige.

Su mal no reviste cuidado de lo que nos alegramos mucho.

Alberto COFFIGNY

SARNA

RASQUIÑA

Se cura completamente en diez minutos, sin baño con el

SULFURETO GABALLERO

De venta en Habana: Gran Droguería Sarrá y en todas las Farmacias de la Isla.

PROVECHO

En todos los momentos, así resulta tener en el hogar Ungüento Monesia, es provecho, porque en cada momento se necesita. Cura granos, uñeros, sietecueros, diviesos, golondrinos, quemaduras y otros males pequeños. Cómprelo en la botica y téngalo a mano en su casa.

alt. d.-15

VAPORES DE TRAVESIA

LINEA HOLANDESA AMERICANA

El magnífico trasatlántico holandés de 17.000 toneladas:

"SPAARNDAM"

Saldrá fijamente el día 1o. de Febrero.

VIGO, CORUÑA, BOULOGNE-SUR-MER Y ROTTERDAM

Próximas salidas para dichos puertos.

Vapor SPAARNDAM, 1 de Febrero, 1928
Vapor EDAM, 22 de Febrero, 1928.
Vapor MAASDAM, 14 de Marzo, 1928.
Vapor LEERDAM, 4 de Abril. 1928.

VERACRUZ Y TAMPICO

Vapor EDAM, 21 de Enero, 1928.
Vapor MAASDAM, 11 de Febrero, 1928
Vapor LEERDAM, 3 de Marzo, 1928.

Admiten pasajeros de primera clase y de Tercera Ordinaria reuniendo todos ellos comodidades especiales para los pasajeros de Tercera Clase.

Amplias cubiertas con toldos, camarotes numerados para dos, cuatro y seis personas. Comedor con asientos individuales.

PRECIOS DE PASAJE REDUCIDOS EXCELENTE COMIDA A LA ESPAÑOLA

LINEA de NEW YORK A PLYMOUTH BOULOGNE-SUS-MER Y ROTTERDAM

En esta Agencia se expiden pasajes por esta línea, por los lujosos y rápidos trasatlánticos holandeses ROTTERDAM, NEW AMSTERDAM, VOLENDAM, VEENDAM NOORDAM y RYNDAM.

Para más informes dirigirse a:

R. DUSSAQ S. en C.

OFICIOS, 22, 24 y 26. Teléfonos: A-5639 y M-5640. Apartado 1617

Habana.

ANUNCIESE EN EL DIARIO DE LA MARINA

TELEFONOS DEL "DIARIO"

Para Quejas y Suscripciones Llamese a los Números

M-8404 y M-3450

Vapores Correos de la

COMPAÑIA TRASATLANTICA ESPAÑOLA

SERVICIOS REGULARES CADA 22 DIAS DE PASAJE, CARGA Y CORRESPONDENCIA

LINEA RAPIDA PARA NEW YORK Y NORTE DE ESPAÑA, Y MEXICO.

El vapor "ALFONSO XIII", Capitán Agacino, saldrá para NEW YORK, CORUÑA, GIJON, SANTANDER y BILBAO, el día 6 DE FEBRERO de 1928.

Próximas salidas:

PARA VERACRUZ, 48 horas de viaje:		PARA NEW YORK, CORUÑA, GIJON, SANTANDER Y BILBAO,	
"Alfonso XIII"	30 Enero.	"C. Colón"	28 Febrero
"C. Colón"	21 Febrero.	"Alfonso XIII"	22 Marzo
"Alfonso XIII"	15 Marzo	"C. Colón"	13 Abril
"C. Colón"	6 Abril.	"Alfonso XIII"	5 Mayo
"Alfonso XIII"	28 Abril	"C. Colón"	27 Mayo
"C. Colón"	19 Mayo	"Alfonso XIII"	18 Junio

Los pasajeros de tercera ordinaria son servidos en amplio comedor provisto de sillas giratorios y ventiladores, por camareros. Excelentes menús con vinos españoles.

LINEA A NEW YORK, CADIZ Y BARCELONA:

"Montevideo" sobre el	30 Enero.	"Montevideo" sobre el	6 Abril
"Manuel Calvo" „ „	21 Febr.	"Manuel Calvo" „ „	28 Abril
"Antonio López" „ „	15 Marzo	"Antonio López" „ „	19 Mayo

Todos estos vapores atracan a los Muelles de la Port of Havana Docks Co.

Para más informes: MANUEL OTADUY, Agente General. Bajos de la Lonja.

Telf. A 6588 y A 7900 HABANA. Apartado 707

VIAJE DE LUJO

El soberbio vapor excursionista de 35,000 toneladas

"CAP POLONIO"

(De la línea "Hamburgo-Suramericana" de Hamburgo)

Saldrá de LA HABANA para NEW YORK el día 12 DE FEBRERO a las 9 de la noche.

Admite pasajeros de Primera Clase solamente al precio de $125 en adelante.

De NEW YORK seguirá viaje el día 27 de Febrero

para el BRASIL y ARGENTINA haciendo escalas en route en

Kingston (Jamaica)
Port au Prince (Haiti)
San Juan (Puerto Rico)
St. Thomas (Virgin Islands)
Barbados y Port of Spain.

Para informes y reservaciones de pasaje a:

LUIS CLASING

Sucesor de Heilbut & Clasing

Obrapía No. 24. — Apartado No. 729. — Teléfono A-4878. — Habana.

11288 6 d alt. 11

COMPAGNIE GENERALE TRASATLANTIQUE

VAPORES CORREOS FRANCESES

Bajo contrato postal con el Gobierno francés

TODOS LOS VAPORES DE ESTA COMPAÑIA ATRACAN A LOS MUELLES DE SAN FRANCISCO O MACHINA, PARA EFECTUAR EL EMBARQUE Y DESEMBARQUE DE PASAJEROS, EQUIPAJES Y MERCANCIAS

PROXIMAS SALIDAS

PARA VERACRUZ

Vapor correo francés "LAFAYETTE", saldrá el 3 de Febrero.
" " " "ESPAGNE", saldrá el 4 de Marzo.
" " " "CUBA", saldrá el 3 de Abril.
" " " "LAFAYETTE", saldrá el 3 de Mayo.

PARA CORUÑA, SANTANDER Y SAINT NAZAIRE

Vapor correo francés "LAFAYETTE", saldrá el 15 de Febrero a las 11 del día

NOTA:—El Equipaje de bodega y camarotes se recibirá en el muelle de San Francisco o Machina (en donde estará atracado el vapor) solamente el día 14 de Febrero de 8 a 10 de la mañana y de 1 a 4 de la tarde. El equipaje de mano y bultos pequeños los podrán llevar los Sres. pasajeros al momento del embarque el día 15 de Febrero de 8 a 10 de la mañana.

Vapor correo francés "ESPAGNE", saldrá el 17 de Marzo.

Para CORUÑA, GIJON, SANTANDER y SAINT NAZAIRE.

Vapor correo francés "CUBA", saldrá el 15 de Abril de 1928.
" " " "LAFAYETTE", saldrá el 15 de Mayo de 1928.
" " " "CUBA", saldrá el 15 de Junio de 1928.
" " " "ESPAGNE", saldrá el 15 de Julio de 1928.

Para VIGO, CORUÑA, SANTANDER y SAINT NAZAIRE.

Vapor correo francés "ESPAGNE", saldrá el 30 de Mayo de 1928.

VIAJE EXTRAORDINARIO

del vapor correo francés "LAFAYETTE" que vendrá únicamente a la Habana, para salir directamente de este puerto para:

VIGO, CORUÑA, SANTANDER Y SAINT NAZAIRE

el día 30 de Junio de 1928 a las 12 del día.

SESIONES DE CINEMATOGRAFO DIARIAS EN LOS VAPORES DE ESTA COMPAÑIA, SEGUN CONTRATO CON LA CASA "PATHE"

—IMPORTANTE—

Buena comida a la española.—Camareros y cocineros españoles.

LINEA DE NEW YORK AL HAVRE, PLYMOUTH Y BURDEOS

En esta oficina se expiden pasajes por esta línea por los lujosos y rápidos trasatlánticos franceses: PARIS, FRANCE, SUFFREN, DE GRASSE, ROCHAMBEAU, etc., etc.

Para más informes, dirigirse a: ERNEST GAYE

O'REILLY 9.—APARTADO 1090.—TELEFONO A-1476.—HABANA

"EMPRESA NAVIERA DE CUBA, S. A."

SAN PEDRO NUM. 6.—HABANA

APARTADO NUMERO 1641

Direccón Telegráfica: "Emprenave"

CLAVES EN USO

A. B. C. 4a. y 5a. Edición.

Western Union.

Watkins and Apendix.

TELEFONOS:

A-5315 Información General.
A-4730 Depto. de Tráfico.
A-6236 Pasajes y Fletes.
A-3966 Almacén.
M-5293 1er. Espigón de Paula.
A-5634 2do. Espigón de Paula.

VAPORES EN SERVICIO.

Santiago de Cuba, Gibara, Habana, Baracoa, Las Villas, Guantánamo, Julián Alonso, Antolín del Collado, La Fé, Caibarién, Rápido, Cienfuegos, Manzanillo, Joaquín Godoy, Eusebio Coterillo, Jamaica, Cayo Cristo y Cayo Mambí.

PUERTOS DE ESCALA

COSTA NORTE

Caibarién, Nuevitas, Puerto Tarafa, Manatí, (Victoria de las Tunas), Puerto Padre, Chaparra, Gibara, (Holguín, Velasco y Bocas); Vita, Banes, Mayarí, Antilla Preston, Sagua de Tánamo, Baracoa, Guantánamo y Santiago de Cuba.

COSTA SUR

Cienfuegos, Casilda, Tunas de Zaza, Santa Cruz del Sur, Manopla, Guayabal, Manzanillo, Campechuela, Media Luna, Niquero, Ensenada de Mora y Santiago de Cuba.

COSTA NORTE DE VUELTA ABAJO

Bahía Honda, Río Blanco, Berracos, Puerto Esperanza, Malas Aguas, Santa Lucía, Río del Medio, Dimas, Arroyos de Mantua y La Fé.

PUERTO RICO

San Juan, Ponce, Mayagüez y Aguadilla.

REPUBLICA DOMINICANA

Santo Domingo, San Pedro de Macorís y Puerto Rico.

HAITI

Haiti, Aux-Cayes y Port Au Prince.

JAMAICA

Kingston.

E 1750 ind. 1 Agt.

10 CENTAVOS DE 7 A. M. A 4 P. M.; Y DE 4 A 10 P. M. 15 CENTAVOS

SOLICITUDES DE TRABAJO: DIEZ CENTAVOS

DEPARTAMENTO DE ANUNCIOS CLASIFICADOS

10 CENTAVOS DE 7 A. M. A 4 P. M.; Y DE 4 A 10 P. M. 15 CENTAVOS

M.E.C.D. 2016

VAPORES DE TRAVESIA

"COMPAÑIA DEL PACIFICO"
MALA REAL INGLESA

El lujoso trasatlántico de 25.500 toneladas de desplazamiento.

"ORCOMA"

Espléndidos camarotes en primera clase. Excelente cámara de segunda clase y comodidades modernas en cámara de tercera clase.
SALDRA FIJAMENTE el día 1 de Febrero al mediodía para

VIGO, LA CORUÑA, SANTANDER, LA PALLICE, ROCHELLE y LIVERPOOL

GRAN ESTABILIDAD, COMODIDAD, CONFORT, RAPIDEZ, SEGURIDAD

PROXIMAS SALIDAS

para ESPAÑA, FRANCIA e INGLATERRA.

Vapor ORCOMA, el 1 de Febrero.
Vapor ORITA, el 15 de Febrero.
Vapor ORDUÑA, el 10 de Marzo.
Vapor OROPESA, el 21 de Marzo.
Vapor ORBITA, el 4 de Abril.
Vapor OROYA, el 18 de Abril.
Vapor ORCOMA, el 29 de Abril.
Vapor ORDUÑA, el 3 de Junio.
Vapor OROPESA, el 20 de Junio.
Vapor ORBITA, el 1 de Julio.

Para COLON, puertos de PERU y de CHILE y por el ferrocarril Trasandino a Buenos Aires.

Vapor ESSEQUIBO, el 30 de Enero.
Vapor OROPESA, el 5 de Febrero.
Vapor ORBITA, el 19 de Febrero.
Vapor EBRO, el 27 de Febrero.
Vapor OROYA, 4 de Marzo.
Vapor ORCOMA, el 18 de Marzo.

Para NEW YORK.

Salidas mensuales por los lujosos trasatlánticos EBRO y ESSEQUIBO. Servicio regular para carga y pasaje, con trasbordo en Colón a puertos de Colombia, Ecuador, Costa Rica y Nicaragua, Honduras, Salvador y Guatemala.

DUSSAQ Co. Lt.
Oficios 30. Teléfono A 6540. A-7218.

A INGLATERRA DIRECTO EN 14 DIAS

M S "RIO BRAVO"

Saldrá de la Habana para Plymouth y Bremen, sobre el día 14 de Febrero.

CUBA A MEXICO

M S "RIO BRAVO"

Saldrá de la Habana para Veracruz, Tampico y Galveston, sobre el día 19 de Enero.

LYKES BROS. STEAMSHIP AGENCY, S. A.
Agentes Generales en Cuba
LONJA Nos. 404-408. Teléfono M-6955

MISCELANEA

¡¡NO SE ASUSTE LA TISIS SE CURA!!

Ahogo, Asma y Gripe con el Preparado Jorge, con vegetales cubanos. Industria Nacional. Muestras gratis. Laboratorio Dra. Margarita Dauden, Calzada de Jesús del Monte número 114, los Sábados. Farmacia Egido 57, los lunes. Cuatro cucharadas, lleven envases. Pomo un peso.
2633 16 Feb.

MERCANTILES

Surtido completo de los afamados BILLARES marca "BRUNSWICK".
Hacemos ventas a plazos.
Toda clase de accesorios para billar. Reparaciones. Pida catálogos y precios.
Julio de Cárdenas (Progreso) números 15 y 17. Habana. Teléfono A-6993.
Hartmann Baja 2. Santiago de Cuba.
E 47 ind 1 E.

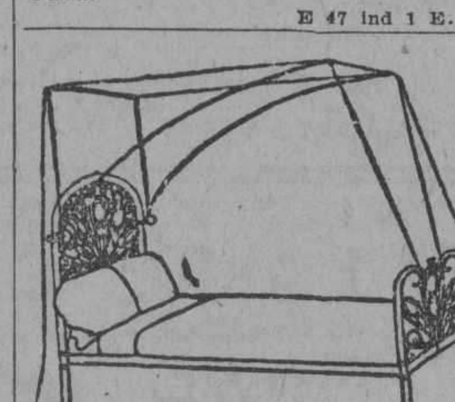

DEPARTAMENTO DE COLCHONETAS, COLCHONES, COJINES ETC.

Nuestro Departamento de colchones, colchonetas, alfombras, mosquiteros, cojines, etc., etc., presenta el surtido más completo de estos artículos.
Colchones y colchonetas en todos los tamaños y calidades desde $1.80, cojines de seda desde $4.00, cestos de mimbre desde $4.00.
Mosquiteros para cama de una persona desde $2.00.
Mosquiteros con su aparato, a $6.50.
Colchones y colchonetas para riños en todas las calidades y precios.
Mosquiteros desde $1.50.
También hemos recibido cojines de piel, en formas y colores variados, muy de moda para adorno y para automóvil, gabinetes y oficinas.
Edredones de seda en colores enteros y floreados.
Todos estos artículos pueden verse en el mismo departamento de colchones, colchonetas, etc.

EL ENCANTO
E 1863 Ind 1 ag.

MISCELANEA

DINERO

Lo damos sobre joyas y objetos de valor. La casa que menos interés cobra.

MUEBLES

Tenemos variado surtido. No compre sin ver esta casa. El precio lo pone el cliente.

JOYAS

De ocasión, variado surtido.

"LA PERLA"

Animas 84, casi esquina a Galiano.
1570 12 Feb.

IMPORTANTE

En 48 horas gestionamos asuntos en las oficinas públicas. Título de chauffeur, antecedentes penales; aperturas de establecimiento; licencias de armas; pasaporte y carta de ciudadanía; inscripciones y certificaciones de registro civil; redacción y presentación de reglamentos en el Gobierno Provincial. Edificio Calles, Obrapía y Oficios. Depto. 226. M-2157.
S 415 28 en.

DIRECTORIO PROFESIONAL ABOGADOS Y NOTARIOS

FELIPE RIVERO Y ALONSO
Abogado y Notario
Aguiar, 73.
Dptos. 710-11-12. Telf. M-1472.
E 1776 ind 1 ag.

Dr. Elio Roselló y Montaño
ABOGADO Y NOTARIO
Herencias, Divorcios, Asuntos hipotecarios, rapidez en el despacho de las escrituras con su legalización. Oficinas Empedrado 33. A-8502. E 1791 ind 1 ag.

DR. MANUEL ARANDA MUÑOZ
ABOGADO
Asuntos hipotecarios, herencias, toda clase de asuntos civiles. Mercaderes 9. Departamento A. Teléfono M-6173.
E 1779 ind 1 ag.

SAUL SAENZ DE CALAHORRA
ABOGADO
ANTONIO FERNANDEZ TOSCANO
PROCURADOR
Se hace cargo de toda clase de asuntos judiciales, tanto civiles como criminales y del cobro de cuentas atrasadas. Bufete Aguiar número 43, bajos, entre Empedrado y Tejadillo. Teléfono A-5024.
E. 126.—Ind. 1 En.

Dr. LEONCIO G. ESPINOSA PEREZ
ABOGADO
Administraciones de bienes, Pensiones y jubilaciones, Marcas y Patentes, Accidentes de trabajo, Asuntos Civiles, Mercantiles, Criminales San Ignacio número 50, Tel. A-8130. E 1836 ind 12 ag.

JOAQUIN FERNANDEZ DE VELASCO
ABOGADO Y NOTARIO
Asuntos judiciales, Civiles, Mercantiles e Hipotecarios. Teléfono A-3044. Tejadillo 11. Habana. E 1815 ind 1 ag.

DOCTORRES EN MEDICINA Y CIRUGIA

Cooperación Médica

San Rafael 153 entre San Francisco y Espada
Teléfono U-3802
Institución formada por Médicos Cirujanos y Especialistas.

Cirugía y medicina en general. Enfermedades de Señoras y Niños. Parteros y Comadronas. Enfermedades de los ojos. Garganta, Nariz y Oídos. Enfermedades de la piel, Corazón y Pulmones. Asma. Tuberculosis, Estómago e Intestinos. Enfermedades Nerviosas y Mentales.
CLINICA DE ENFERMEDADES VENEREAS Y VIAS URINARIAS.
Blenorragia. Impotencia. Debilidad sexual. Espermatorrea, Sífilis, enfermedades del Riñón y Vejiga.
TATUAJES. Manchas, verrugas y cicatrices se quitan por completo.
Inyecciones de todas clases. Médicos a domicilio.
LABORATORIO: Todas clases de análisis. Transfusiones de sangre con donantes seleccionados. RAYOS X. Ultra-violetas. Radium. Electricidad médica. Masajes.

CONSULTAS	$2.00
RECONOCIMIENTOS CON APARATOS	4.00
VISITAS	3.00

TRATAMIENTOS A PRECIOS ECONOMICOS.
HORAS DE CONSULTAS: de 9 a 11 a. m. de 1 a 5 p. m. y de 7 a 9 noche.
E 2059 ind. 6 Sp.

DR. FRANCISCO SUAREZ
Especialista en afecciones de la Nariz, Garganta y Oídos. Consultas de 12 a 2. Genios número 13. Teléfono M-2783.
E 29 1o. Feb.

Dres. GORDILLO Y JUSTIZ
Ofrecen a usted su gabinete de consultas médicas en la calle Enrique Villuencas 115 1|2 (Concordia). Teléfono A-8833. Horas de Consultas de 1 a 4 p. m. Gratis.
E 32 2 Fb.

DR. S. PICAZA
De los Hospitales de París y New York
Enfermedades del estómago, intestinos e hígado, tratamiento eficaz de las colitis y efecciones biliares. Horas de 2 a 4, o concencional, previo aviso, San Lázaro 246. Tel. F-4918. E 1867 ind. 7 ag.

Dra. MARIA GOVIN DE PEREZ
MEDICA CIRUJANA
De la Facultad de la Habana, Escuela Práctica y Hospital Broca de París. Especialidad en enfermedades de señoras, partos y cirugía. Teléfono U-2439, San Miguel 152, antiguo. E 1801 ind. 1 ag.

DR. J. LYON
De la Facultad de París. Especialidad en la curación radical de las hemorroides sin operación. Consultas de 1 a 3 p. m. diarias. Calle 17 número 451, entre 8 y 10, Vedado.
E 1812 ind. 1 ag.

PROFESIONALES

DR. FELIX PAGES
CIRUJANO DE LA QUINTA DE DEPENDIENTES
CIRUGIA EN GENERAL
Consultas: D, número 200, entre 21 y 23, Vedado. Lunes, Miércoles y Viernes, de 2 a 4. Teléfono F-4483.
E 1783 ind. 1 ag.

Dr. Manuel González Alvarez
CIRUJANO DE LA ASOCIACION DE DEPENDIENTES
CIRUGIA EN GENERAL
Consultas de 3 a 5, martes, jueves y sábados. Apodaca 3, altos, entre Cárdenas y Cienfuegos. Teléfono A-9102. Residencia particular: Calle 9 número 33, entre F y G, Vedado. Teléfono F-2441.
E 1792 ind. 1 ag.

Dr. Francisco Javier de Velasco
Afecciones del corazón, pulmones, estómago e intestinos. Consultas los días laborables de 12 a 2. Horas especiales previo aviso. Salud 34. Teléfono A-5418.
E 1784 ind. 1 Ag.

ANTONIO J. DE ARAZOZA
ABOGADO
Simón Bolívar (antes Reina) 95, altos. Teléfono A-3816.
E 828 ind 1 ag.

DR. ABELARDO LABRADOR
Angeles 3, entre Reina y Estrella. Consultas gratis de 8 a 12 a. m. Pagos de 3 a 5. Especialidad enfermedades de señoras, partos, venéreos y sífilis. Pulmones, corazón y riñones, en todos los períodos. Inyecciones intravenosas. Neosalvarsán, etc. Avisos: Teléfonos A 0801 y U 2256.
E 1875 ind. 1 ag.

BUFETE DEL
DR. RICARDO ILLA Y VILARO
ABOGADO Y NOTARIO
Asuntos criminales, divorcios, cobros de cuentas y reclamaciones de herencias. Virtudes esquina a Gervasio, tercer piso derecha. Habana. Teléfono U-3865.
E 1257 ind. 4 oct.

DOCTOR ELPIDIO STINCER
Cirujano de la Quinta Covadonga. Catedrático de la Universidad de la Habana. M número 4, Vedado. Teléfono F-2213. De regreso de su viaje a Europa y Estados Unidos, reanuda sus consultas los Martes, Jueves y Sábados, de 2 a 4 p. m. Cirugía General. E 2380 ind 15 oct.

DR. PEDRO A BOSCH
Medicina y Cirugía, con preferencia, partos, enfermedades de niños, del pecho y sangre. Consultas de 2 a 4. Aguiar 11. Tel. A 6488

DR. MANUEL LOPEZ PRADES
MEDICO CIRUJANO
De las Facultades de Madrid y la Habana. Con 36 años de práctica profesional. Enfermedades de la sangre, pecho, señoras y niños; partos. Tratamiento especial curativo de las afecciones genitales de la mujer. Consultas diarias de 1 a 3. Gratis los martes y viernes. Lagunas 63, bajos. Telf. A 0226. Habana.
E 1877 Ind. 1 ag.

DR. GUTIERREZ LEE
MEDICO CIRUJANO
Consultas de 3 a 5. Gervasio 168. Teléfonos A-3684 y F-1070.
E 1870 ind. 1 Ag.

DR. M. A. MAÑAS PARAJON
Especialista del Hospital Laennec, de París y del Sanatorio de Leysin, Suiza, Medicina interna con ESPECIALIDAD EN ENFERMEDADES DE LOS PULMONES. Consultas de 2 a 5. Calle L 171, entre 17 y 19, Vedado. Telf. F-1874. Visita a domicilio. E 2227 ind. 1 nov.

DR. E. PERDOMO
Vías urinarias, estrechez de la orina, venéreo, hidrocele, sífilis, impotencia. Calle D y 11, Vedado, de 1 a 4. Teléfono....
E 1806 ind. 1 ag.

Dr. Francisco Arango y de la Luz
MEDICINA EN GENERAL
Se dedica especialmente al tratamiento de enfermos nerviosos y mentales, 20 años Médico de Mazorra, ex-especialista del Centro Gallego, Director del Sanatorio "Dr. Pérez Vento". Consultas de 12 a 2, calle 2, 500, Vedado. Teléfono F-1882.
E-2360 Ind. 13 oct.

DR. PEDRO MONTALVO
Medicina general, especialmente estómago, intestinos y enfermedades del pecho. Tratamiento de la colitis en todos sus períodos. Consultas de 4 a 6 en Belascoaín 79, excepto sábados. Teléfono U-5050. Avisos en el F-1972.
E 61 10 Mz.

"POLICLINICA HABANA"
Suárez 32. Teléfono M 6233.
DIRECTOR FACULTATIVO
DR. GUILLERMO LEON
De Medicina y Cirugía en general. Especialista para cada enfermedad. Consultas de - a 5 de la tarde y de 7 a 9 de la noche. Consultas especiales, dos pesos. Reconocimientos $2.00. Enfermedades de señoras y niños. Garganta, nariz y oídos (OJOS). Enfermedades nerviosas, estómago, corazón y pulmones, vías urinarias, enfermedades de la piel, blenorraria y sífilis, inyecciones intravenosas para el asma, reumatismo, tuberculosis, obesidad, partos, hemorroides, diabetes y enfermedades mentales, etc. Análisis en general, Rayos X, masajes y corrientes eléctricas. Los tratamientos y sus pagos a plazos. Telf. 1-6883.
E 1810 ind. 1 ag.

DR. CELIO R. LENDIAN
Consultas todos los días hábiles de 2 a 4 p. m. Medicina interna especialmente del corazón y de los pulmones. Partos y enfermedades de niños. Lealtad 82. Teléfono M 2671. E 1796 Ind 1 ag.

DR. A. V. DAUSSA
Medicina en genera.. Especialmente vías respiratorias y digestivas. Consultas de 2 y media a 4 p. m. Campanario 113, entre Salud y Dragones. M-8861. Pobres verdaderos 12 y media a 1, martes y sábados. E 1872 ind. 1 Ag.

DR. GOMEZ DE ROSAS
Cirujano Director de la Policlínica Nacional. Enfermedades de señoras estómagos, vías biliares y cirugía general. Consultas de 3 a 5. Cerro 551. Tel. A-2560.
E 1895 ind 16 Ag

ENFERMEDADES DEL ESTOMAGO
Hígado e intestino. Tratamiento de la delgadez y la anemia, por inyecciones especiales. Especialista doctor Armando de Armas. Escobar 20, altos. Teléfono U-1891. Consultas diarias 1 a 4 de la tarde. Reconocimientos $5.00. Lunes, Miércoles, Viernes. Pobres $2. Electricidad Médica. E 2243 ind 1 Oct.

PROFESIONALES

Dr. J. A. Hernández Ibáñez
CIRUJANO UROLOGO DE LA ASOCIACION DE DEPENDIENTES
ENFERMEDADES VENEREAS, VIAS URINARIAS, ENDOSCOPIA Y CIRUGIA DE LAS VIAS URINARIAS
Después de su regreso de los Estados Unidos, ha reanudado sus consultas. Domicilio: G y 19, Vedado. Telf. F 6716. CONSULTAS: Neptuno número 78, esquina a Manrique. De 11 a. m. a 1 p. m., y de 3 a 6 p. m. Teléfono A 5469. Habana.
E-1804 Ind. 1 ag.

ASOCIACION CLINICA

LUZ 44. TELEFONO A-0549, ENTRE AGUACATE Y COMPOSTELA
ASOCIACION DE MEDICOS ESPECIALISTAS. Cirugía y Medicina en general. Tratamiento de todas las enfermedades por sistema moderno. Curaciones garantizadas por contratos. PRECIOS REDUCIDOS.
CLINICA: Parteros y Comadronas. INYECCIONES Intravenosas, musculares, etc. RAYOS X y RADIOSCOPIAS DESDE 5 pesos. Ultravioletas electricidad, masajes y RADIUM. TATUAJES, Verrugas, manchas, etc. Se quitan rápidamente. ESPECIALISTAS DE SEÑORAS Y NIÑOS. GARGANTA, NARIZ, OIDOS Y OJOS. LABORATORIO: Hacemos toda clase de ANALISIS ORINA $2.00. Sífilis, Blenorragias, Impotencia, Vías urinarias, Enfermedades MENTALES, de la piel, Nerviosas, Corazón, Estómago y Pulmones.
ALMORRANAS. Son curadas sin OPERACION radicalmente y garantizadas. Pudiendo el enfermo continuar sus ocupaciones diarias. ENFERMEDADES DE LA BOCA, ETC. PRECIOS MODICOS. CONSULTAS: $2.00 RECONOCIMIENTOS EN GENERAL CON APARATOS $3.00. ATENCION: DE 1 a 5 (Tarde) y de 7 a 9 (Noche). E 1808 ind. 1 ag.

DR. J. B. RUIZ
Catedrático de la Universidad. De los Hospitales de Filadelfia, New York y Calixto García. Especialista en vías urinarias y enfermedades venéreas. Exámenes Uretroscópicos y Cistoscópicos. San Lázaro 221 C. de 1 a 3. Tel. U-6351. Clínica de 4 a 6, a $5.00 semanales.
E-28 31 En.

Dr. JOSE A. TREMOLS
Médico
Dr. JOSE G. TREMOLS
Médico-Cirujano
CONSULADO 128
De 2 a 4 tarde y de 8 a 9 noche
E 2063 ind 6 sp.

DR. GONZALO AROSTEGUI
Médico de la Casa de Beneficencia y Maternidad. Especialista en las enfermedades de los niños. Médicas y Quirúrgicas. Consultas de 12 a 2. G número 116, entre Línea y 13. Vedado. Telf. F 4233.
E 1775 Ind. 1 ag.

DR. GONZALO PEDROSO
CIRUJANO DEL HOSPITAL MUNICIPAL DE EMERGENCIAS
Especialista en vías urinarias y enfermedades venéreas. Cistocopia y Cateterismo de los uréteres. Cirugía de vías urinarias. Consultas de 10 a 12 y de 3 a 5 p. m. en la calle de Avenida de la República 254. E 1728 ind. 1 ag.

DR. ALFREDO DOMINGUEZ ROLDAN
Radiólogo del Centro Balear, Sanatorio La Milagrosa y Clínica Ledón Uribe, Rayos X, Radium, Radio-Terapia profunda, Electricidad médica, tratamiento del cáncer. Horas de 1 a 4 p. m. Teléfono A-5049, Paseo de Martí número 33, bajos.
E 1893 ind ag.

DR. MANUEL GALICARGIA
Enfermedades Nerviosas y Mentales
Medicina interna. Especialista de la Asociación Canaria, cinco años de interno en el Hospital Calito García. Ayudante por oposición de la Facultad de Meldcina. Consultas y reconocimientos, $5.00, de 3 a 5. Diarias en la calle J número 211, bajos, entre 23 y 21, en el Vedado. Teléfonos F-2775 y F-5885.
E 1790 ind. 1 Ag.

DR. B. VILA
Médico cirujano. Exclusivamente niños. Médico de niños del Hospital Mercedes. Consultas diarias de 2 a 4 p. m. Carlos III, 209, esquina a Franco (altos). Teléfono U-5792. E 1800 ind 1 ag.

ENFERMEDADES SECRETAS
Antiguas, mal curadas y prostatitis, impotencia, estirilidad. Curaciones garantizadas en pocos días, sistema nuevo alemán. Dr. Jorge Winkelmann; especialista alemán, 28 años de experiencia. San Lázaro 165, a todas horas.
E 1897 ind. 17 ag.

POLICLINICA INTERNACIONAL
Director: doctor David Cabarrocas, Lealtad 143, entre Salud y Dragones, Teléfono A-0544. Consultas especiales de 10 a. m. a 6 p. m. los sábados de 9 a 12 a. m. Para pobres primera atención médica, con motivo de una consulta reconocimiento, examen de Rayos X, análisis parcial orina, incisión, acceso, inyección intravenosa de Neosalvarsán o cualquier otra inyección, cura corriente eléctrica masaje agua caliente, pulverización vapor, completamente gratis para pobres. Inyecciones especiales para Reumatismo, anemia, enfermedades de la piel, Sífilis, venéreas, fiebres en general. Tuberculosis, Cáncer, Enfermedad de señoras, Corazón, Riñones, Hígado, Estómago e Intestino, Sistema nervioso, análisis completo de orina y análisis exudado para venéreos, aplicaciones de aparatos de yeso, análisis sangre para sífilis, raspado uterino, Partos y Cirugía en general. Se regala medicina al pobre. Se dan horas especiales para consultas pagas.
E 1809 ind 1 ag.

DR. ARISTIDES MESTRE
PROFESOR D ELA UNIVERSIDAD
Médico del Departamento de Niños del Hospital de Dementes de Mazorra, Niños anormales. Enfermedades nerviosas y mentales de la infancia. Consultas: Martes y áSbados, de 9 a 12 m. D número 220, esquina a 23, Vedado. Tel. F-1706.
E 1934 ind 3 sp.

DR. JOSE VARELA ZEQUEIRA
Profesor de Anatomía de la Universidad Cirujano Jefe de la Asociación Cubana de Beneficencia, Cirugía en general. Especialidad: Cirugía de la mujer. Consultas de 2 a 4. Gervasio 126, entre San Rafael y San José. Teléfono U-5410.
E 1794 ind. ag.

DR. ABRAHAM PEREZ MIRO
J. C. Zonea (Neptuno) 92. Consultas de 2 a 5. Teléfono A-9203.
E 2700 ind 22 nov.

PROFESIONALES

DR. IGNACIO BUSTILLO
MEDICINA INTERNA
MEDICO DE LA ASOCIACION DE DEPENDIENTES
Consulta de 3 a 5, Martes, Jueves y Sábados. Campanario 46 esquina Virtudes. Teléfono A-7120. Residencia: calle 4 número 4, Vedado. Teléfono F-5227.
E 2633 ind. 11 nov.

Dr. Alberto S. de Bustamante
Profesor de Obstetricia, por oposición. Especialidad partos y enfermedades de señoras. Consultas los lunes y viernes de 1 a 3. Clínica Bustamante-Núñez. Teléfono F-3057. Domicilio 15, entre J y K. Vedado. Teléfono F-1862.
E 1777 ind 1 ag.

CLINICA BUSTAMANTE
J y 11, Vedado. Cirugía general y especial. Partos, Rayos X y Laboratorio. Teléfono F-1184.
E-1777 Ind 1 ag.

DR. MANUEL VIAMONTE
Catedrático Auxiliar de Radiología y Fisioterapia de la Universidad
Concordia 64-A, esquina a Lealtad. Teléfono M 5008. De 9 a 10 a. m. y de 1 a 5 p. m. Rayos X, Radium, Radioterapia Profunda, Luz Ultravioleta y Electricidad Médica. E 1900 Ind. 1º ag.

DR. J. J. MIGNAGARAY
Especialista de niños del Hospital Municipal y Emergencias. Medicina interna en general. Enfermedades de niños. Régimen alimenticio para niños menores de dos años. Consultas de 1 a 3. Campanario 57. Para pobres: Jueves. Teléfono A-4529. E 1802 ind. 1 ag.

CLINICA DE ENFERMEDADES VENEREAS
PROGRESO 14, altos, entre Aguacate y Compostela
HABANA
RECONOCIMIENTO GRATIS
CURACION RAPIDA I GARANTIZADA DE ENFERMEDADES SECRETAS
PRECIOS MODICOS
FACILIDADES DE PAGO
E 1888 ind 12 ag.

ANALISIS DE ORINA
Completo dos pesos. Prado 62, esquina a Colón. Lbaoratorio Clínico Químico del doctor Ricardo Albadalejo. Telf. A 3344.
E 1788 Ind. 1 ag.

DR. RICARDO ALBADALEJO
Especialista en vías urinarias. Tratamiento especial para la blenorragia, impotencia y reumatismo. Electricidad Médica y Rayos X, Prado 62, esquina a Colón. Consultas de 8 a 12 a. m. y de 1 a 5 p. m. Teléfono A-3344.
E 1787 ind. 1 Ag.

Dra. MARIA GOVIN DE PEREZ
MEDICA CIRUJANA
De la Facultad de la Habana, Escuela Práctica y Hospital Broca de París. Especialidad en enfermedades de señoras, partos y cirugía. Teléfono U-2439, San Miguel 152, antiguo. E 1801 ind. 1 ag.

Dra. MARIA PEREZ GOVIN
MEDICA CIRUJANA
Médica de la Facultad de la Habana y Hospital Broca de París, Garganta, nariz y oídos. De 1 a 3. Teléfono U-2439. San Miguel 152, antiguo.
E 1803 ind 1 ag.

DR. ALBERTO SIERRA
Médico del "Servicio de Niños del Dr. Aballí en el Hospital Mercedes".
Ex-Médico de "La Benéfica" y ex interno del Hospital Calixto García. Consultas: lunes, miércoles y viernes, de 8 a 9 y media de la mañana en Campanario 37, casi esquina a Virtudes. Teléfonos F-2635 y M-2521.
E 2935 En. 24.

DR. GUILLERMO LOPEZ ROVIROSA
Enfermedades de las Glándulas Internas, Nutrición, Nerviosas y Mentales. Debilidad sexual, pérdidas, impotencias. Niños anormales atrasados, raquíticos. Bocios. Afecciones de la piel y de la sangre. Dispepsias, Colitis, Vías respiratorias. Rayos Ultravioletas aplicados al tratamiento de las afecciones de la piel (acné, etc.) caída del cabello, calvicie, raquitismo, anemias, etc. Electroterapia corrientes D'Arsonvalización, diatermia, extirpación de verrugas, etc. San Lázaro 331, entre Infanta y Basarrate, de 5 a 7 p. m. Domingos de 4 a 6. Tel. U-3221. Consultas por correspondencia: $5.00, giro postal.
E 1873 ind. 1 ag.

"CORPORACION MEDICA"

Merced, 42, esqñ Habana.
Teléfono A-0623.
Institución formada por médicos cirujanos y especialistas
UN ESPECIALISTA PARA CADA ENFERMEDAD
Cirugía y Medicina en General; Rayos X; Corrientes Eléctricas; Masajes; Rayos Ultravioletas; Radium para el Cáncer; Enfermedades de Señoras y Niños; Parteros y Comadronas. CLINICA para Partos y Cirugía; Enfermedades de los Ojos, Garganta, Nariz y Oídos tratadas por Especialistas, Vías digestivas, Estómago e Intestinos, Hígado y Páncreas. Corazón y Pulmones; Examen completo del Pecho con los Rayos X. CLINICA DE ENFERMEDADES VENEREAS Y VIAS URINARIAS. Blenorragias, Prostatitis, Cistitis, Espermatorrea, Esterilidad, Impotencia y Debilidad Sexual.
PIEL Y SIFILIS.—Inyecciones intravenosas. Enfermedades del Riñón y Vejiga.
Enfermedades Nerviosas y Mentales. Anemia, Clorosis, Flujos Vaginales, etc. REUMATISMO, ASMA, TUBERCULOSIS; tratamientos especiales.
ALMORRANAS: Son curadas radicalmente sin operación ni dolor. Enfermedades del Recto.
TATUAJES, Manchas, Verrugas y Cicatrices se hacen desaparecer por completo.
LABORATORIOS: Se hacen toda clase de Análisis. ORINA ($2.00). Transfusiones de Sangre con donantes seleccionados.
HORAS DE CONSULTAS Y TRATAMIENTOS: Desde las 9 de la mañana, hasta las 9 de la noche.
PRECIOS: CONSULTAS, $3.00. VISITAS, $3.00.
RECONOCIMIENTOS COMPLETOS CON APARATOS, $4.00.
TRATAMIENTOS A PRECIOS ECONOMICOS Y CON FACILIDADES DE PAGO. Contratos para Curaciones.
Pagos Semanales, Quincenales y Mensuales.
CONSULTAS LOS DOMINGOS de 1 a 3 p. m.
E-1874 Ind. 9 ag.

PROFESIONALES

DR. J. M. VERDUGO
ESTOMAGO E INTESTINOS
Tratamiento eficaz de la úlcera estomacal y duodenal de la colitis en cualquiera de sus períodos. Consultas de una a tres. Prado número 60, bajos. Tel. A 4425.
E 1789 Ind 1 ag.

DR. BIENVENIDO GIROUD LESCANO
Medicina interna, sistema nervioso, cerebro y pulmón. Tratamiento de la tuberculosis con la sacocricina combinada. Rayos X, Radiografía, electroterapia, tratamiento del bocio sin operación. Consultas de 3 a 5. Infanta 75, letra F. Teléfonos M-2014 y U-2064.
E 1830 ind. 1 Ag.

HEMORROIDES
miento, pronto alivio y curación, pudiendo el enfermo seguir sus ocupaciones Curadas sin operación, radical procedidiarias y sin dolor. Consultas de 1 a 5 p. m. Suárez 32. Policlínica P.
E 1810 ind ags.

DR. ENRIQUE Fdez. SOTO
Y
DR. CARLOS DE LEJARZA
AUXILIAR
Oídos, nariz y garganta. Consultas: lunes, martes y jueves, de 2 a 4. Calle O entre Infanta y 27. Teléfono U 2466. No visita. Dr. Lejarza. Telf. F 4836.
E 1786 Ind. 1 ag.

DR. A. G. CASARIEGO
Catedrático por oposición de la Facultad de Medicina de los Hospitales de París. New York, Calixto García, Clínica Covadonga. Especialidad en enfermedades de las vías urinarias. Consultas de 2 a 4 p. m. Zenea (Neptuno) 125, bajos.
E 1813 ind 1 ag.

CIRUJANOS DENTISTAS

DR. J. HERNANDEZ CALZADILLA
Cirujano Dentista
Especialista en extracciones sin dolor ni peligro en niños y señoras en estado, con anestesia local o gas. Cura completa de dientes flojos y piorrea alveolar. Puentes y planchas de todas clases modernas sin encías. Trabajos de ortodoncia. Arreglo puentes planchas partidas faltas de dientes dejándolas nuevas. Consultas diarias ahsta las 10 de la noche. Reina 76, bajos. Teléfono A-7537.
E 1817 ind. 1 Ag.

DR. PEDRO R. GARRIDO
CIRUJANO DENTISTA
Por las Universidades de Madrid y Habana. Especialidad en enfermedades de la boca que tengan por causa afecciones de las encías. Dentista del Centro de Dependientes. Consultas de 9 a 11 y de 12 a 3 p. m. Villegas 78, altos. Tel. A-5260.
E 2969 24 En.

DR. GUERRERO DELANGEL
DENTISTA MEJICANO
Técnica especial, para extracciones. Facilidades en el pago. Horas de consulta de 8 a. m. 8 p. m. A los empleados del comercio, horas especiales para la noche. Trocadero 68-B, frente al café El Día. Teléfono M-6395.
E 1811 ind. 1 Ag.

DR. VALDES MOLINA
CIRUJANO DENTISTA
Avenida de Italia número 24, entre Virtudes y Animas. Teléfono A-8583. Dentaduras de 15 a 30 pesos. Trabajos se garantizan. Consultas de 8 a. m. a 5 p. m. Los domingos ahsta las 12 m.
E 1885 ind. 1 Ag.

OCULISTAS

DR. HORACIO FERRER
ESPECIALISTA EN LAS ENFERMEDADES DE LOS OJOS
Consultas de 3 a 5 de la tarde. Consultas por la mañana a horas previamente concedidas. Ave. Wilson y L, Vedado. Teléfono F-4831.
E 1780 ind 1 ag.

DR. A. C. PORTOCARRERO
OCULISTA
GARGANTA, NARIZ Y OIDOS
Consultas de 12 a 4
Para pobres de 12 a 1. Honorarios módicos. San Nicolás 52. Teléfono A-8627.
E 1795 ind 1 ag.

DR. MARTINEZ FERRER
Enfermedades de los ojos. Calle A, 194, (entre 21 y 23) Vedado. Consultas de 2 a 4. Teléfono F-3474.
E 969 26 my.

DR. JOSE ALFONSO
OCULISTA
Garganta, nariz y oídos. Consultas de 1 a 4. Máximo Gómez 386. Tel. M-2330.
E 1703 ind 1 ag.

D. JORGE L. DEHOGUES
OCULISTA
De regreso de su viaje a Europa, ha reanudado sus consultas de 11 a 12 y de 3 a 5. Hora fija para cada cliente. Aguila 94. Teléfono A-3940.
E 147 30 d 7 en.

Dr. C. E. FINLAY F. A. C. S.
PROFEFOR DE OFTALMOLOGIA
Especialista en enfermedades de los Ojos y de los Oídos
Calle J, 135, entre Línea y 15, Vedado. Teléfono F-1173
Consultas de 11 a 12 y de 2 a 5 y por convenio previo.
E 1807 ind 1 ag.

ORTOPEDICOS

EMILIO P. NUÑEZ
Ortopédico: Malecón 56. Teléfono A-9559. Faja especial para hernias, vientre, colon, etc. y aparatos para toda clase de imperfecciones. 20 años establecido.
E 2806 ind 6 ags.

COMADRONAS FACULTATIVAS

AMPARO PUIG DE ALVAREZ
COMADRONA
Especialidad en reconocimientos.
Consultas de 1 a 4 p. m. Calle A número 211, entre 21 y 23. Vedado. Tel. F-1726.
E 2966 30 En.

ANA MARIA V. VALDES
COMADRONA
Muchos años de práctica. Los últimos procedimientos científicos. Consultas de 2 a 4. Precios convencionales, 21, esquina a B, número 317, Vedado. Tel. F-1252.
E 1891 ind 13 agos.

GIROS DE LETRAS

ZALDO Y COMPAÑIA
Cuba números 76 y 78
Hacen giros de todas clases sobre todas las ciudades de España y sus pertenencias. Se reciben depósitos en cuenta corriente. Hacen pagos por cable, giran letras a corta y larga vista y dan cartas de crédito sobre Londres, París, Madrid, Barcelona y Nueva York, New Orleans, Filadelfia y demás capitales y ciudades de los Estados Unidos, Méjico y Europa, así como todos los pueblos.
E 1746 ind 1 ag.

N. GELATS Y COMPAÑIA
103, Aguiar 103, esquina a Amargura. Hace pagos por el cable. Facilita cartas de crédito y giran pagos por cable; giran letras a corta y larga vista sobre todas las capitales y ciudades importantes de los Estados Unidos, Méjico y Europa, así como sobre todos los pueblos de España, Londres, París, Hamburgo, Madrid y Barcelona.

CAJAS RESERVADAS
Las tenemos en nuestra bóveda, construída con todos los adelantos modernos y las alquilamos para guardar valores de los interesados. En esta oficina damos todos los detalles que se deseen.
N. GELATS Y COMPAÑIA
BANQUEROS

J. BALCELLS Y CIA.
S. en C.
San Ignacio Núm. 33.
Hacen pagos por el cable y giran letras sobre New York, Londres, París y sobre todas las capitales de España, Islas Baleares y Canarias. Agentes de la Compañía inglesa de Seguros contra incendios "The Royal". Administración de bienes.
E 1742 ind 1 ags.

ORDEN DE LOS ANUNCIOS CLASIFICADOS

A Alquileres de Casas.
B Alquileres de Departamentos.
C Alquileres de Habitaciones.
D Alquileres de Locales.
E Alquileres de Garages.
F Se necesitan.
G Se ofrecen.
H Compra y Venta de Fincas.
I Compra y Venta de Solares.
J Compra y Venta de Establecimientos.
K Compra y Venta de Animales.
L Automóviles.
LL Dinero en Hipotecas.
M Bonos y Valores.
N Compra y Venta de Objetos Varios.
N Compra y Venta de Objetos Varios.
Ñ Enseñanzas.
O Hospedajes.
P Para las Damas.
Q Compra y Venta de Instrumentos de Música.
R Maquinarias.
S Muebles y Prendas.
T Pérdidas.
U Para Hogar.
V Compra y Venta de Libros.
W Comidas.

(A) ALQUILERES DE CASAS

(1)—Habana

LAGUNAS 45, principal, tres piezas, baño moderno, cocina gas. 40 pesos. Llaves bajos. Dueños Gervasio 149 altos.
3327 22 En

EN SESENTA pesos hermosos bajos Lamparilla 106. En $45 tercer piso Jesús María 73, entre Compostela y Habana. Informan: Belascoaín 648, altos. M-6647.
3330 22 En

SE ALQUILA casa de dos habitaciones sala, comedor, servicios y cocina en Refugio 53, primer piso, informan Bodega. 3333 23 En

SE ALQUILA, Aguacate 34 esq. a Empedrado un segundo piso con sala, comedor, 3 cuartos, baño, cocina y cuarto de criados $65.00. Inf. A-9693, F-2520.
3318 23 En

SE ALQUILAN los frescos y hermosos bajos de Ancha del Norte número 31, a una cuadra del Prado, con zaguán, sala, saleta, cuatro grandes cuartos, cuarto de baño, comedor, pantry y cocina; cuarto y servicios de criados. Precio 130 pesos. Informan Baños 28, entre 17 y 19. Teléfono F-4003. La llave en la misma de 3 a 4 y media. 3291.—24 En.

SE ALQUILAN los espléndidos bajos calle Progreso, número 14, lado esquina a Compostela; sala, saleta, 4 cuartos, baño, comedor, cuarto de criado, servicio y cocina; todo decorado. Informan en la misma. Teléfono I-4990.
S-567.—28 En.

ESTRELLA 165, tercero, sala, recibidor, tres cuartos, comedor al fondo, baño completo intercalado, cocina gas. 50 pesos. Llaves Gervasio 149, dueños.
3328 22 En

ALQUILO los altos Industria 33, entre Colón y Refugio. La llave en la bodega. Informes: Animas 84. La Perla.
3253.—23 En.

SE ALQUILA espléndido primer piso en Cuba número 21-A, entre Empedrado y O'Reilly, decorado Renacimiento Español, se compone de portal, sala, saleta, cuatro cuartos, baño intercalado, comedor, terraza, pantry, cocina, cuarto de criados y servicios. Informan el portero y el teléfono I-4990.
S-566.—28 En.

PARA comercio Aguila 58 entre Virtudes y Animas, Lamparilla 34, amplio local (400 metros). Todo o parte. Informes Tel. F-1507. 3079 23 ene.

BAJOS MUY AMPLIOS
Jesús María 122, a cuadra y media de Egido; grande sala, dos comedores, dobles servicios sanitarios, cocina y 4 cuartos; es propia para familia numerosa o dos familias, se está pintando y se da barata. Informes en la misma. 3295.—26 En.

SE ALQUILAN LOS HERMOSOS y ventilados altos de la casa Villegas número 76, compuestos de sala, recibidor, 5 cuartos, baño, comedor y un cuarto grande en la azotea. Precio $105.00. Informan: Tel. F-1262. La llave en Plácido No. 36.
3215.—4 Feb.

MISCELANEA

SANATORIO "DR. PEREZ-VENTO"

Enfermedades nerviosas y mentales. Para Señoras, exclusivamente. Calle Barreto número 62. Guanabacoa.
E 1776 Ind. 1 ag

JABON "AGULLO"

NECESITAMOS 10.000 PERSONAS
QUE QUIERAN SABER INGLES EN POCAS SEMANAS
GARANTIZAMOS MAGNIFICO RESULTADO. PIDA INFORMACION HOY. INSTITUTO UNIVERSAL (D. 56) 123 E. 36. St. NEW YORK, N. Y.
Ext. 223 ind. Fb.

10 CENTAVOS DE 7 A. M. A 4 P. M.; Y DE 4 A 10 P. M. 15 CENTAVOS

SOLICITUDES DE TRABAJO: DIEZ CENTAVOS
DEPARTAMENTO DE ANUNCIOS CLASIFICADOS

10 CENTAVOS DE 7 A. M. A 4 P. M.; Y DE 4 A 10 P. M. 15 CENTAVOS

FOLLETIN 17

TARZAN DE LOS MONOS

NOVELA
OR
EDGAR RICE BURROUCHS
TRADUCCION DE
EMILIO M. MARTINEZ AMADOR

De venta en las librerías "La Moderna Poesía", Pí y Margall 135 y "Cervantes", Av. de Italia No. 62 Telfs. A-0545 y A-4958

(Continúa)

mo un espectador interesadísimo. Su deseo de matar ardía con furia en su salvaje hecho, pero su deseo de aprender era todavía mayor. Seguiría a aquel hombre un trecho y sabría de donde llegaba. Más tarde lo mataría a su placer, cuando se desprendiera del arco y de las mortíferas flechas.

Cuando Kulonga hubo terminado de comer y desapareció detrás de un próximo recodo del sendero, Tarzán se dejó caer sin ruido al suelo. Con el cuchillo cortó varias tiras de carne de Horta, pero no las guisó.

Había visto fuego, pero sólo cuando Ara, el rayo, destruía algún añoso árbol. Que una criatura de la selva pudiera producir los dientes rojos y amarillos que devoraban la madera y no dejaban nada sino fino polvo negro, sorprendía a Tarzán en extremo; y lo que no llegaba a comprender era por qué el guerrero negro había estropeado su comida metiéndola en el calor abrasador de las llamas. Quizá fuese Ara un amigo con quien el arquero compartía el alimento.

Más, fuera como fuese, Tarzán no quería estropear la carne buena de una manera tan tonta, de manera que la embauló cruda en gran cantidad, y enterró lo demás del oso al lado de la senda, en un sitio en que pudiera encontrarlo a su regreso.

Luego lord Greystoke se secó los sangrientos dedos en los desnudos muslos y volvió a seguir el rastro de Kulonga, el hijo del rey Mabonga; en tanto que muy lejos, en Londres, otro lord Greystoke, hermano menor del padre del verdadero, devolvía las chuletas al chef del club porque estaban poco hechas, y al acabar de comer sumergía las yemas de los dedos en un lavafrutas de plata con agua de olor, y se los secaba en un pedazo de níveo damasco.

Todo el día estuvo Tarzán en seguimiento de Kulonga, pasando por cima de él de árbol en árbol, como un espíritu maligno. Dos veces más le vió lanzar sus flechas de destrucción: una vez a Dango, la hiena, y otra a Manu, el mico. En ambos casos los animales murieron casi instantáneamente, porque el veneno de Kulonga era muy reciente y mortífero.

Tarzán no cesaba de pensar en aquel maravilloso método de matar, a medida que avanzaba lentamente a bastante distancia de su presa. Sabía que la menuda picadura de la flecha no podía despachar tan rápidamente a aquellas fieras de la selva virgen, que con frecuencia se desgarraban la piel de una manera horrible al luchar contra sus vecinos, y se quedaban por lo general tan tranquilas como si nada.

Algo misterioso debían de encerrar las delgadas astillas de madera que daban la muerte sólo con un rasguño. Era preciso estudiar aquello.

Llegada la noche durmió Kulonga en la horquilla de un robusto árbol, y muy encima de él se agazapó Tarzán de los Monos.

Cuando despertó Kulonga vió que su arco y sus flechas habían desaparecido. El guerrero negro sintió a un tiempo furia y susto, pero más lo segundo que lo primero. Buscó por tierra en torno del árbol, pero no vió rastro del arco ni de las saetas, ni del ladrón nocturno.

Kulonga se sintió asaltado por el terror. Había lanzado su venablo contra Kala y no lo recobró; y ahora que habían desaparecido su arco y sus flechas, estaba inerme, salvo un triste cuchillo. Su única esperanza era llegar al pueblo de Mbonga tan rápidamente como pudieran llevarle sus pies.

Estaba seguro de no hallarse lejos del pueblo, de manera que emprendió el camino a trote rápido.

De una gran masa de impenetrable follaje, a pocas varas de distancia, salió Tarzán de los Monos, para lanzarse silenciosamente en su seguimiento.

El arco y las flechas de Kulonga quedaban muy bien atados en la copa de un árbol gigante, del cual había arrancado Tarzán un pedazo de corteza, cerca del suelo, por medio de un agudo cuchillo, y había casi desgajado una rama que quedaba colgando a cosa de cincuenta pies más arriba. Así marchaba el hombre-mono los senderos de la selva y sus escondrijos.

Kulonga proseguía su viaje, y Tarzán se fué acercando a él hasta llegar casi encima de la cabeza del negro. Llevaba enrollada la cuerda en la mano derecha; estaba pronto para matar.

El instante sólo se demoraba porque Tarzán tenía ansiedad por poner en claro el destino del guerrero negro y no tardó en verse satisfecho, porque de pronto llegaron a la vista de un gran calvero, a un extremo del cual había muchas extrañas madrigueras.

Tarzán estaba precisamente encima de Kulonga cuando hizo el descubrimiento. La floresta terminaba súbitamente, y más allá había unos campos cultivados entre la selva y el pueblo.

Tarzán necesitaba obrar con rapidez, para que no se le escapara su presa; pero su género de vida dejaba tan poco espacio entre la decisión y la ejecución, cuando se veía enfrente de algo imprevisto, que no cabía ni la sombra de un pensamiento entre una y otra.

De manera que cuando Kulonga salió de las sombras de la selva, un lazo de cuerda voló sinuosamente por cima de él desde la rama más baja de un soberbio árbol que se erguía en el mismo filo de los campos de Mbonga, y antes que el hijo del rey hubiera dado una docena de pasos en el calvero, se estrechó un nudo en torno de su garganta.

Tan vivamente tiró hacia atrás de su presa Tarzán de los Monos, que el grito de alarma de Kulonga se ahogó en sus labios. Brazada tras brazada, Tarzán fué arrastrando a sí al negro, que no dejaba de resistirse, hasta que lo tuvo en el aire colgado del cuello; entonces el hombre-mono trepó a una rama más alta, e izó a la víctima, que seguía agitándose, hasta lo más alto de la protectora verdura del árbol.

Allí Tarzán ató bien la cuerda a una recia rama, y en seguida bajó y hundió su cuchillo de caza en el corazón de Kulonga. ¡Kala estaba vengada!

Tarzán examinó minuciosamente al negro; nunca hasta entonces había visto otro ser humano. El cuchillo con su vaina y su cinturón le llamaron la atención poderosamente, y se los apropió. También se la llamó una ajorca de cobre, y se la pasó a su propia pierna.

Examinó y admiró el tatuaje de la frente y del pecho, y se maravilló de ver los limados dientes afilados. Contempló y se apropió el adorno de plumas de la cabeza, y luego se dispuso a entrar en materia, porque Tarzán de los Monos tenía hambre y allí había carne; carne matada por él que la ética de la selva virgen le permitía comer.

¿Cómo, y con arreglo a qué modelos, podríamos juzgar a aquel hombre-mono, con corazón, cabeza y cuerpo de caballero inglés, y con educación de animal salvaje?

Tublat, a quien odiaba y que le detestaba, había sido vencido y muerto por él en lucha leal, y sin embargo Tarzán no había tenido ni un segundo la idea de comerse la carne de Tublat. Esto habría sido tan repugnante para él como para nosotros el canibalismo.

Pero ¿quién era Kulonga para no podérselo comer lo mismo que a Horta, el oso, o a Bara, el ciervo? ¿No era sencillamente otro de los innumerables seres salvajes de la selva que se acechaban unos a otros para satisfacer las exigencias del hambre?

De pronto una extraña duda detuvo su mano. ¿No le habían enseñado los libros que él era un hombre? ¿Y no era un hombre también el arquero?

¿Se comían los hombres a los hombres? ¡Ay, Tarzán lo ignoraba! Entonces ¿a qué su cavilación? Una vez más intentó el esfuerzo, pero de pronto sintió unas náuseas aniquiladoras. No comprendía aquello.

Lo único que sabía era que no podía comer la carne de aquel hombre negro. Y así el instinto hereditario, que tenía siglos de existencia, usurpó las funciones de su inculta mente y le salvó de transgredir la ley universal cuya misma existencia ignoraba.

Rápidamente bajó el cuerpo de Kulonga al suelo, le quitó del cuello el nudo corredizo y se lanzó otra vez a lo alto de los árboles.

CAPITULO X

El fantasma del miedo.

Desde una elevada rama contempló Tarzán las cabañas de techo de bálago que se alzaban al otro lado de la plantación.

Vió que en un punto el bosque tocaba con el pueblo, y hacia aquel sitio se dirigió, atraído por una curiosidad febril de contemplar animales de su propia especie, y aprender más de sus costumbres, y examinar las extrañas madrigueras en que vivían.

Su salvaje vida entre las feroces bestias de la selva virgen no le dejaba pensar que aquéllos pudieran ser otra cosa que enemigos. La semejanza de figura no le indujo a formar ningún concepto erróneo de la acogida que se le dispensaría si lo descubrieran aquellos seres, los primeros de su raza que veía.

Tarzán de los Monos no era sentimental. No sabía nada de la fraternidad de los hombres. Todos los seres ajenos a su propia tribu eran sus enemigos mortales, con las pocas excepciones de que Tantor, el elefante, era señalado ejemplo.

Y se hacía cargo de todo esto sin malicia ni odio. Matar era ley del salvaje mundo en que vivía. Pocos eran sus primitivos placeres, pero el mayor de todos era cazar y matar; por lo cual concedía a los demás el derecho a albergar iguales deseos que él, aunque pudiera ser él mismo el objeto de su caza.

Su extraña vida no le había hecho ni arisco ni sanguinario. Que le divirtiera matar y que matara con alegre carcajada en los labios, cosa era que no denotaba crueldad innata. Con mayor frecuencia mataba para procurarse alimentos; pero, siendo hombre, a veces lo hacía por puro placer, lo cual no lo hace ningún otro animal; porque ha quedado sólo para el hombre, entre todos los seres, eso de matar a tontas y a locas, por mero gusto de infligir sufrimientos y dar la muerte.

Y cuando mataba por venganza o en propia defensa, lo hacía también sin histeria, pero era un procedi-

M.E.C.D. 2016

ALQUILERES DE CASAS

SE ALQUILAN los bajos de Amistad número 41, propios para algún comercio. Informan en los altos y en el Gallo. Monte número 205. Teléfono A-1964. S. 543.—27 En.

SE ALQUILAN en Franco, entre Desagüe y Peñalver, casas modernas de altos y bajos. Informes: Ramón Planiol. Luyanó 154. Teléfono X-1596. 3219.—25 En.

SE ALQUILAN juntos o separados el primero y segundo piso de Amistad 112, esquina a Barcelona, cada uno tiene sala, comedor, cinco habitaciones, baño completo, cocina, doble servicio. La llave en los bajos. Teléfono I-3616. 3271 24 En.

SE ALQUILAN los altos de la casa San Lázaro número 188, entre Galiano y San Nicolás. Informes: Ramón Planiol. Luyanó 154. Teléfono X-1596. 3218.—25 En.

SUBARREUDADORES

Se alquilan dos casas divididas en accesorias completas. Informan: Teléf. F-2124. 3228.—23 En.

SE ALQUILA en Mazón, esquina a Valle, frente al Parque Carlitos Aguirre, un primer piso. Razón en la bodega. 3240.—28 En.

SE DESEA colocar una muchacha española para limpiar o cuidar un niño. Calle Tenerife número 74 y medio. Teléfono M-4629. 3256.—23 En.

SE ALQUILA espléndido primer piso en Neptuno número 33, decorado Renacimiento Español, portal, sala, saleta, 4 cuartos, baño intercalado, comedor, cocina, cuarto criado, servicio y azotea. Informes en el mismo de 2 a 5. Teléfono I-4990. S. 565.—28 En.

ALQUILO modernos altos vista al mar, Lealtad 25, esquina Lagunas, sala espaciosa, 3 cuartos, baño de azotea, 2 cuadras Malecón 60 pesos, bodega enfrente, casa sumamente fresca. Informan: M-8884. 3265.—23 En.

ALQUILO lindo moderno segundo piso, cielo raso, 2 entradas vista al mar. San Nicolás 37, esquina Virtudes, una cuadra Galiano, otra Neptuno 55 pesos, sala grande, saleta corrida, 3 cuartos, cuarto baño, Animas 103, todas con ventanas, esquina San Nicolás. Teléfono M-8884. 3260.—23 En.

CONCORDIA 127, altos, entre Gervasio y Belascoaín, compuesto de sala, saleta, tres cuartos, comedor, cocina de gas, y servicio para criados. La llave e informes en la bodega de la esquina de Gervasio. 3279.—27 En.

HERMOSO piso principal, Neptuno 160, entre Escobar y Gervasio, sala, recibidor, cuatro cuartos, dos baños, comedor al fondo, cocina gas, acabada pintar. Prats. A-6537. 3235.—23 En.

SE ALQUILAN, Infanta 103 y 115, dos naves propias para almacén o establecimiento. Informan: Teléfono I-1116. 3280.—4 Feb.

SE ALQUILAN, Infanta 103 y 115, dos casas altas con cuatro y tres cuartos respectivamente ,sala, comedor, cocina gas, cuarto, servicio criado. Informan: Teléfono I-1116. 3281.—4 Feb.

BAJOS MODERNOS

Se alquilan, Marqués González número 64, casi esquina a Sitios, con sala, recibidor, tres habitaciones, baño completo, comedor, cocina de gas, patio y traspatio. Precio 55 pesos. Llave en la bodega. Informes: Teléfonos F-3813, U-5319. 3289.—24 En.

ALQUILO lindos, modernos y céntricos altos Lealtad 25, esquina Lagunas, 2 cuadras Malecón, sumamente fresca, 60 pesos, sala muy grande, 3 buenos cuartos, cocina, baño, azotea, M-8884. Informan. 3264.—23 En.

SE alquilan los hermosos bajos de Zulueta 36-D, propio para oficinas. La llave en los altos. Para informes Prado 11. Teléfono A-1544. S-356 22 En.

CONDESA 34, altos, esquina a Campanario, compuesta de sala, saleta, un cuarto, cocina y servicios sanitarios modernos, mas un cuarto grande en la azotea. Alquiler mómodico. Llave e informes bodega esquina o teléfono M 7203. 2307 30 en.

SE ALQUILA acabada de hacer las reformas, la casa Sol 60 bajos. Se da barata. Preparada para establecimiento y al fondo habitaciones. 2255 22 En

SE alquilan en San Lázaro 305-A; espléndidos bajos con hall, sala, cuatro habitaciones, baño intercalado, comedor, cocina con calentador de gas, patio, cuarto y servicio de criados. Informan Manzana de Gómez 252. Teléfono A-4893. 3134 3 feb.

BONITAS Y BARATAS CASAS

Se alquilan los altos y bajos de Benjumeda 56, con sala, saleta, tres habitaciones, baño intercalado, cocina de gas, calentador y demás servicios. Informa señor Alvarez, Consulado 126 altos. El papel dice donde está la llave. 3060 23 ene.

EN CUARENTA PESOS

Se alquilan las espaciosas casas sin altos y con abundante agua, calle de Agustín Alvarez número 8 y 10 a una cuadra del Nuevo Frontón y dos de Belascoaín, con sala, saleta, tres habitaciones y demás servicios. Informa señor Alvarez, Consulado 126, altos. El papel dice donde está la llave. 3061 23 ene.

SE ALQUILAN los altos de Amistad 92, juntos o por departamentos, con lavabo de agua corriente, a persona de moralidad. Precio económico; en la misma informan; A-7171. S-538 25 En.

LUJOSAS Y BARATAS CASAS

Se alquilan los lujosos altos de la letra B y bajos de la letra I de las casas de San Joosé 124, entre Lucena y Marqués González, con sala, saleta, tres habitaciones, salón de comer, cuarto de criados, doble servicio sanitario, con calentador. Informa señor Alvarez Consulado 126, altos. El papel dice donde está la llave.

PROXIMO A LA TERMINAL

Se alquilan los bajos de Misión 10, sala, comedor, dos cuartos y demás servicios. Informa señor Alvarez, Consulado 126, altos. El papel dice donde está la llave.

PROXIMO A SANIDAD

Se alquilan los altos de Sitios 157, con sala, saleta, tres habitaciones y demás servicios. Informa señor Alvarez, Consulado 126, altos. El papel dice donde está la llave.

SAN LAZARO 171, ALTOS

Se alquila esta hermosa casa, con sala, saleta, tres habitaciones y demás servicios. Informa señor Alvarez, Consulado 126, altos. El papel dice donde está la llave.

LAMPARILLA 71, BAJOS

Se alquila para establecimiento esta bien situada casa, a media cuadra del Instituto, propia para café u otro giro análogo, sus paredes están azulejeadas. Informa señor Alvarez, Consulado 126, altos. El papel dice donde está la llave. 3062 23 ene.

NEPTUNO 61, cómodos altos, sala, saleta, comedor, cinco cuartos, lujoso baño intercalado y demás servicios; precio de situación; llaves en los bajos. Informes: calle 13 núm. 34, entre H e I; Tel. F-2410. S 495 22 ene.

EN Sitios número 95 entre Campanario y Lealtad, se alquila una casa compuesta de sala, comedor y seis cuartos, patio muy amplio, se presta para establecimiento o depósito o para guardar máquinas. Informan teléfono A-2438. S 534 24 ene.

CASA NUEVA, 6 CUARTOS

Se alquila San José 126 1-2-G, entre Oquendo y Soledad, segundo piso moderno decorado. Sala, saleta, comedor, dos baños, seis cuartos; ventilada y fresca. Precio de ocasión. La llave bodega Soledad. Informan Malecón 40. Tel. M-8007. 3169 24 En.

BAJOS Industria 5 altos, Cárcel 15. El primero propio corta familia, segundo para dos familias, dos pisos independientes. Todos modernos. Baños completos. Dueño Teléfono F-1507. 3080 23 ene.

ALQUILERES DE CASAS

SE ALQUILA el magnífico alto de Suárez 45, para larga familia; tiene sala, recibidor, 3 cuartos, baño, cocina, comedor, cuarto de criados con servicios y dos cuartos más en la azotea con servicios. Informan en los bajos. S 512 22 en.

SE ALQUILAN los hermosos altos de Animas 146 en $42, con dos cuartos, sala, comedor y cocina. La llave e informes, Obispo 32, teléfono A-2316. 2962 26 en

SE ALQUILA Omoa esquina a San Joaquín, un primer piso moderno, cuatro habitaciones, baño completo. Informan: U-3129. S 504 26 en.

SE ALQUILA la casa Monserrate 125, altos; es amplia y cómoda. 3030 23 en.

SE ALQUILAN los preciosos bajos de la casa de Someruelos número 65, compuestos de sala, pequeña saleta, tres cuartos grandes, baño intercalado, comedor, cocina y patio, por el precio módico de $50. La llave en la misma. Los demás informes en Obrapía 61, altos, entre Compostela y Aguacate. A-3218. 3027 23 ene.

ALQUILO altos de Monte 49, frente al Campo Marte, propios para familia, oficina o consultorio. Informan en los bajos. 3048 28 en.

VIGIA NUM. 9

Alquilo moderna y cómoda casa, sala, comedor, dos cuartos, precio de situación. La llave al lado, encargada. Informan Castillo 45. Teléfono A-0224. 3050 26 en

SE alquila una hermosa casa con cuatro cuartos, sala, comedor, patio y azotea en $50.00. Florida número 32. Informan en Florida 37, bodega. M-2355. 3081 27 ene.

ALQUILO bajos de siete cuartos, sala, saleta, comedor, baño intercalado, dos de criados, gran patio y traspatio, cocina de gas y de carbón, lavabos, llaves en los altos. Escobar 117, véala. Informes U-2144. S 518 29 ene.

SAN MIGUEL 270, ALTOS

Esquina San Francisco, cerca Iglesia Carmelitas, Universidad, sala con tres ventanas, comedor, cuatro cuartos, baño, cocina, agua siempre, tanques azote. Pasan frente cinco líneas carritos. Alquiler 60 pesos. Informan carbonería. F-4048. 3085 23 ene.

SE ALQUILA EL BAJO Y ALTO

de Maloja 56, entre Rayo y San Nicolás con sala, comedorcito y dos habitaciones. Las llaves en la bodega. Informan Monte 103, teléfono A-4917. 3054 23 en

SE ALQUILAN los bajos de la casa calle Cienfuegos número 68, sala y cuarto, baño y servicio moderno; casa nueva. Precio $30. La llave al lado, bodega. 3043 23 en

SE ALQUILA la hermosa casa Chacón 4, altos, entre Cuba y Aguiar, muy ventilada, de nueva construcción y acabada de pintar con sala, recibidor, seis habitaciones, baño intercalado, comedor y servicio y cuart ode criados; la llave en los bajos; informan: Telf. A 1051. Señor Lazcano. Precio: $115.00. 2979 2 feb.

EN 80 pesos alquilo San Lázaro número 101 bajos, casi esquina a Galiano, con sala grande, dos ventanas, comedor, tres cuartos, uno para criado. Llave en los altos. Dueño M-8023. S 531 26 ene.

CASITAS a 18, 20, 22 y 23 pesos; sala, cuarto, cocina, baño y luz, acabadas de fabricar, a dos cuadras del parque Maceo, Vapor 43, entre Hospital y Espada. Telf. U 6343. 2872 28 en.

SE ALQUILAN los altos de Infanta 108, entre San Rafael y San Miguel, compuestos de sala; saleta; cinco cuartos; terraza; baño intercalado; informan: San Miguel 211, esquina a Infanta. 2894 26 en.

CARDENAS núm. 15, bajos, se alquila una casa con tres habitaciones, sala, saleta y demás servicios. En Damas número 16, bajos, una casa con sala, 4 habitaciones, comedor y demás servicios. La llave en los altos, de ambas. Informan teléfono U-1360. S 503 24 en

VIRTUDES 144 B (ALTOS)

Recibidor, sala, seis cuartos; dos baños modernos intercalados; cuarto de criados y servicios; comedor al fondo; pantry; cocina de gas y carbón. Precio reajustado; 135 pesos. Informan: teléfono F 2134. 2942 24 en.

MURALLA 89. Gran casa nueva; tiene dos pisos independientes; gran local para almacén; alquilo toda; llave en la Francia 109; teléfono F 4266. 2908 2 en.

CIENFUEGOS 53, bonitos altos, acabados de pintar, sala, comedor, dos cuartos, agua siempre, cocina gas y carbón, ducha, llave en los bajos. Se alquila con fiador; demás teléfono F 4266. 2909 24 en.

PARA CASA DE MODAS

u otras análogas; próximo a desocuparse se alquila la casa Villegas 73, entre Obrapía y Lamparilla, donde ha habido casa de modas muchos años, hay vidrieras y enseres, puede verse; informan en la misma. Su dueño: Heredia 5, entre Luis Estévez y Chaple, Víbora. 2870 26 en.

ESTRELLA 115, ALTOS

Se alquilan sala, saleta, 4 habitaciones, servicio sanitario y cocina. Precio de situación. La llave en los bajos. Informan 12 esquina a 15, Vedado. S. 486 30 en.

CON CHUCHO de ferrocarril para industria o comercio, se alquila una manzana con tres naves y terreno anexo, total 2.400 metros, en Desagüe y Pajarito; y otras dos naves con 1.000 metros en Arbol Seco y Desagüe. Informa: La Vinatera. Arbol Seco y Peñalver. 2882 25 en.

BELASCOAIN 7 B

Entre Lagunas y Animas, se alquila el segundo piso de esta moderna y ventilada casa con sala, recibidor, comedor, tres habitaciones, baño intercalado, cuarto y servicio para criados. La llave en el primer piso. Informan: Habana 82; teléfono A 2474. 2905 24 en.

SE ALQUILA

PARA COMERCIO

OBISPO 78

casi esquina a Villegas, (dos pisos), altos y bajos, en la cuadra más comercial de esta calle. Local apropiado para
Joyería,
Tienda de ropas,
Sedería,
Peluquería y manicure,
Modas para señora,
Perfumería,
Peletería,
Camisería,
Sastrería.
La llave en la misma.
E 182 alt. 26 en.

ALQUILO altos Hospital 19, entre San Rafael y San José, sala, saleta, tres cuartos, cuarto de baño y cocina. Informan en los bajos. 2941 24 en.

SE ALQUILA los altos de Salud 17, tienen siete cuartos, sala, saleta, corredor, etc. Informan Concordia 22, altos. Teléfono A-4172. 2740 24 En.

ALQUILERES DE CASAS

SE ALQUILA

San Ignacio esquina Acosta, los altos, muy ventilados, compuestos de sala, saleta, tres cuartos y uno grande en la azotea, cocina de gas, baño intercalado con abundante agua. La llave en la bodega. Su dueño Calle 12 y 15. Vedado. Teléfono F-1021. 2739 27 En.

COMPOSTELA 107, ESQUINA A RICLA

Propio para comisionista los bajos, altos tres habitaciones y servicios. Precio situación. Informan: F 2134. 2945 24 en.

CARLOS III, 16 C y D.

Altos y bajos de tres y cuatro habitaciones, baño intercalado moderno, cocina de gas y servicios. Precio reajustado. 70 pesos. Informan: F 2134. 2944 24 en.

SE ALQUILAN muy baratos los altos de las casas Esperanza 14 y 16, entre Suárez y Factoría, la llave en el puesto de frutas. Informan: Telf. M 1090. S 484 24 en.

EN 85 pesos, San Rafael No. 59, altos esquina a Campanario, moderna decorada, cuatro cuarto, dos saletas. Informan teléfono A-5390 y San Lázaro, 199, altos. S-478 22 en.

PRECIOSOS BAJOS, $60

Lealtad 125 entre San Rafael y San José, sala, recibidor, comedor, tres cuartos, cuarto baño completo, servicio de criados, cielo raso, acabada de pintar, agua abundante. Informan en La Filosofía. La llave en la bodega Cantón. 2738 23 En.

CALZADA del Monte 330, altos, pintada de nuevo, gran vista a la calzada; sala, galería, tres cuartos, sala, comedor, baño, cocina, servicio criados; llave e informes: peletería esquina; barata. 2936 23 en.

SAN LAZARO 98, bajo interior, independiente; sala, dos cuartos, cocina de gas, servicios, etc. Precio: 30 pesos. Informes: M 2863; de noche F 2124. La llave en la misma. 2954 25 en.

PRIMER piso de casa moderna, en Industria 166, entre Dragones y Barcelona, se alquila, compuesto de sala, saleta, comedor, cinco hermosos cuartos, cocina, baño intercalado y cuarto y servicio de criados. Se informa en los bajos. 2896 22 en.

SE alquila la casa Neptuno, 22 frente al cine "Encanto", construcción moderna, adecuada para oficinas. Casa Modas de lujo, dentista o para familias. Informan Edificio "Barraqué", Departamento 603. 2786 25 en.

MONTE 74, entre Indio y San Nicolás, se alquila un precioso departamento interior, espléndidamente decorado, con tres habitaciones, sala, comedor, hall, patio, baño, cocina y servicio completo. Hay otro con vista a la calle. Informan en los altos de la misma casa o al teléfono A-3376. 2671 31 En.

GANGA. Se alquila magnífica casa Aguila 349, propia para industria, tintorería, taller de lavado, tiene metro contador y lavaderos puesto. Es grande y sirve para dos familias. La llave en la bodega. Informa teléfono X-1676. 2728 25 En.

SE alquilan los bajos de la moderna casa Malecón, 73, compuestos de sala, comedor, dos habitaciones, baño intercalado completo, cocina de gas, cuarto para criados y gran patio. Informan Carmen, 8. Teléfono A-2066. 2808 31 En.

ALQUILO el segundo piso de San Rafael, 111, compuesto de sala, saleta, comedor, tres cuartos, baño intercalado, cocina de gas, cuarto y servicio de criados. Informan en el 107. Teléfono A-6926. 2807 25 en.

SE alquilan los bajos de Escobar 14 entre San Lázaro y Lagunas; tienen sala, recibidor y comedor corrido, tres cuartos, baño y otro de criado. La llave bodega esquina Lagunas. Alquiler 60 pesos. Informan F-4496. S-462 22 en.

SE ALQUILA. En el mejor lugar de Padre Varela 32, antes Belascoaín, altos de la Sección H, un segundo piso, de moderna construcción con todas las comodidades que se puedan desear. Informes, Ferretería Padre Varela y San Rafael Tel. U-5215. 2657 27 En.

SE ALQUILA la casa Gloria número 172, esquina a Carmen; sala, comedor, tres cuartos, servicio sanitario y abundante agua. La llave en la bodega. Informan en Compostela número 148. Teléfono A-9321. S-467 1 Fb.

$25, COMODA CASITA MODERNA

Reforma 97 bajos, esquina a Santa Felicia. Sala, dos cuartos, cocina y servicios, punto alto y saludable, pegado a la Calzada de Luyanó y la calle Fábrica. La llave en la bodega. 2497 23 En.

SE ALQUILAN espléndidos altos, Acosta 7, cinco cuartos, baño moderno, agua caliente, precio reajustado, $80. Llave bajos. Informes Salud número 21, teléfono A-2716. 2491 24 En.

SE alquila Escobar 123, altos, sala, saleta, comedor, cuatro habitaciones, cocina de gas, baño completo, agua caliente. Informan: Carmen 8. Teléfono A-2066. 2066 22 En.

SE ALQUILA la casa calle Aguila número 16, casi esquina a Trocadero; tiene sala y saleta, dos cuartos bajos y dos altos; precio barato. Informes: Monte número 5. 2256 24 en.

SE ALQUILAN los hermosos altos de Zuluetat 36-F. Ciento ochenta pesos. Bernaza 48 primer piso, sesenta y cinco pesos y Cárdenes 5, segundo derecha, sesenta pesos. Llaves e informes en Zulueta 36-G Teléfono A-9266. 1939 22 En.

ALQUILO HERMOSO PISO

propio para matrimonio de gusto, en el nuevo edificio Condesa 46-A, esquina a Lealtad. Sala, comedor, baño intercalado, dos habitaciones, cocina gas, balcones ambas calles. Llave la bodega. 2475 24 En.

SEGUNDO piso alto de la calle Villegas 23 y 25, casi esquina a Empedrado, compuesto de sala, comedor, tres habitaciones, baño intercalado, cuarto y servicio de criados. La llave en el primer piso de la propia casa. Precio 70 pesos. Informes Departamento de Administración de Bienes, Arellano y Recio. Empedrado 16. Teléfonos A-2218, A-2478, y A-2118. E 2591 ind. 4 nov.

SE alquila hermosa casa moderna en Arbol Seco número 65, letra B, bajos, entre Benjumeda y Santo Tomás, compuesta de sala, saleta, res grandes habitaciones, cuarto de baño completo, comedor al fondo y cocina de gas, gana $45.00. Más informes a los eléfonos U 1478 y U 5089. S 217 22 en.

SE ALQUILAN los bajos de la casa Concordia número 52, compuestos de sala, saleta, tres habitaciones y cuarto de baño con agua abundante. La llave en los altos de la misma. Informan en San Ignacio 25; José Rey Martínez. Teléfonos A 4200 y F 2049. 2299 24 en.

SE ALQUILA la casa calle de 27 de Noviembre 22, altos, casi esquina a Infanta. La llave en la bodega de San Francisco y 27 de Noviembre. Ultimo precio, $45. Informes teléfono A-3092. 2369 30 en

ALQUILO altos bajos Oquendo 36-B, entre Pocito y Jesús Peregrino. Informan en el 36-B, altos. S-458 22 En.

ALQUILERES DE CASAS

INQUISIDOR 35-A

En 50 pesos se alquila este hermoso principal con habitación a la calle, saleta y cuatro habitaciones. Informan en Oficios 88, almacén de Manuel Muñoz y Co. 352 31 En.

$43.00 Se alquilan casas nuevas de dos habitaciones con sala, comedor y baño completo intercalado. Agua abundantísima. Entre dos líneas tranvía. Vigía y Fernandina. 1574—25 Ene.

SE ALQUILA el piso principal de la casa San Lázaro 147, compuesta de sala, saleta, coatro cuartos, baño intercalado, comedor al fondo, cocina con calentador y cuarto y baño de criado. Informan: teléfono M 8513. S 416 29 en.

SE ALQUILAN

Las casas San José 15, 17, 19, 21 y 23 y Rayo 10 y 12, propias para almacenes o fábrica de tabacos y cigarros. Espaciosos salones para escogida y despalillado de 1410 metros. Se pueden fraccionar para otras industrias.
Para Informes: Cia. Litográfica, Ayesterán, 11. E-2805 Ind. 7 Dic.

(2)—Vedado

SE ALQUILAN muy baratos los altos y bajos de una moderna casa en la calle 13, entre 14 y 16. Si se quiere los altos se alquilan amueblados. Informan en el teléfono F-5072. S-573.—23 En.

SE ALQUILA bonita casa calle Dos, número 225, entre 23 y 25, Vedado. Llave e informes: 23, esquina Dos. Sra. Vda. de López. 3305.—24 En.

SE ALQUILA la hermosa y fresca casa calle Quinta, número 36, al lado del garage, compuesta de jardín, portal, sala, saleta, cuatro cuartos, cocina, baño intercalado, servicios sanitarios completos y servicios de criados. Alquiler 70 pesos. Informan: teléfonos A-4358 y M 6263. Altos botica Sarrá. 2314 23 En

CASA moderna en Ampliación Almendares, Marianao, Quinta Avenida, entre las calles Nueve y Diez; con sala, comedor, cuatro cuartos, despensa grande, cuarto criados y garage. Llaves al frente. Informan: Teléfono F-4016. 3213.—28 En.

REPARTO Almendares. Se alquila el hermoso chalet situado en la calle 9, esquina a 10, compuesto de cinco habitaciones, pantry y baño en los altos y sala, recibidor, comedor, pantry y cocina en los bajos. Está situado frente a la doble línea de tranvías del Vedado a Marianao, dos cuadras antes de llegar al crucero. Tiene garage. Precio D100.00. La llave al lado. Informan en San Ignacio 50. Teléfono A-7501. S. 550.—30 En.

SE ALQUILAN los altos de 25, entre Paseo y 2, Vedado. Informan en los teléfonos F-5680 y F-3711. 3224.—25 En

CALLE 11, ENTRE L y K, VEDADO

Se alquila casa dos plantas estilo español todo confort moderno. Informan: Teléfono F-2124. 3229.—23 En.

CALLE B, NUMERO 249, ENTRE 25 y 27

Se alquilan los bajos de esta casa, compuestos de sala, hall, cinco habitaciones, dos baños intercalados, comedor, pantry, dos cuartos para criados y chofer, garage. Llaves en altos. Informes: Ruz. A-2736. 3212.—25 En.

VEDADO

Cómoda: amplia: fresca residencia 19 y L, portales; gran saleta; hall; gran sala; seis cuartos; tres baños; gran comedor; jardines; gran patio sombra; comedor criados, departamento plancha; despensa, cuatro cuartos criados servicio, traspatio, garage dos máquinas, pisos mármol; decorada lujosa; precio último: 250 pesos. Informan en la misma. 3248.—27 En.

VEDADO, calle 15, número 337, entre A y B, alquilo casa con jardín, portal, sala, comedor, cuatro cuartos y demás comodidades. La llave en la misma. 3267.—28 En.

ALQUILO hermosos altos, Dos número 3, Vedado, terraza, recibidor, cuatro grandes cuartos, baño intercalado completo, comedor, cuartos y servicio criada, cocina gas y carbón, abundante agua. Llave bajos. Informes I-3644 y A-5620. S 537 29 ene.

SE alquila en el Vedado calle Tercera entre E y F un chalet moderno, con sala, gabinete, comedor, cocina y cuarto con servicio de criados en los bajos y cuatro habitaciones, dos baños y terraza en los altos, 70 pesos. Informan Manzana de Gómez 252. Teléfono A-4893. 3135 3 feb.

VEDADO A $36

alquilo frescos departamentos altos y bajos ,que dan a la calle 17 No. 536 esquina a 16; sala, comedor, 2 habitaciones, baño intercalado, etc. Llave Depto. F. Informan Tel. F-5557. S-346 26 Ene

SE alquilan en el Vedado, calle F, entre Tercera y Quinta, altos y bajos, modernos, con cuatro habitaciones, baño intercalado, sala, comedor, cocina, cuarto con servicio de criados. Precio de situación. Informan Manzana de Gómez 252. Teléfono A-4893. 3136 3 feb.

CALLE M ESQUINA A 27

en lo más alto del Vedado, cerca de la Universidad, se alquila suntuosa casa, compuesta de jardín alrededor, portal por dos frentes, vestíbulo, sala, recibidor, 7 hermosas habitaciones, 3 baños, comedor, pantry, servicio todo en los sótanos, con dos cuartos de criados, gran garage, patio, pisos de mármol y techos decorados. Alquiler mensual $250.00. Informan F-1880 de 8 1|2 a 1 y en la misma. 1580 25 En.

VEDADO

21 número 238-A, altos y bajos, entre F y Avenida de los Presidentes, a una cuadra de los tranvías de 23, se alquila casa nueva de terraza, sala, saleta, tres dormitorios, comedor al fondo, baño intercalado, servicio de criados, agua fría y caliente. La llave en la bodega de F y 21. Informan en la misma. El encargado y por teléfono A-1051. Sr. Lazcano. 1570 25 En.

HERMOSA y lujosa residencia en el Vedado, calle 23 número 408, esquina a cuatro, se alquila una buena residencia. En la misma informarán a todas horas. 2939 24 en.

SE ALQUILAN los bonitos y amplios altos de un chalet moderno, con todo confort, en la calle 10 entre 11 y 13 número 9 y medio. Informan teléfono F-4713. S-397 28 En.

CASITAS INDEPENDIENTES, $15

Calle 26 entre 27 y 29. Vedado, a una cuadra del tranvía de la calle 23, compuestas de portal, sala, cuarto, cocina, servicios sanitarios y patio independientes. Informes Manuel Rodríguez, bodega Las Mercedes, 26 y 27. Tel. A-0383. 2828 20 feb.

PARA FAMILIAS "BIEN"

A precio de situación, pisitos completos, sala a la calle, tres habitaciones, baño intercalado, cuarto y baño criado, cocina gas y comedor al fondo, con salida independiente. Solo 45 pesos. Modelos de independencia, elegancia y ventilación. Gran edificio "Maine Apartamets", M y 13, frente nuevo parque, media cuadra Malecón y de Línea. Lo mejor de la Habana. Clientela escogida. Apéese Línea y M. 4 483 4 Fb

ALQUILERES DE CASAS

27 Y B

Alquilo estos preciosos bajos de esquina, sin estrenar con jardín, portal, tres amplias habitaciones, sala, comedor, hall, pantry; cocina y calentador de gas; cuarto y servicio de criados y garage. Muy bien acabada y decorada. Su llave en la misma. Informes A-2418 y F-1767. 2761 22 en.

EDIFICIO CASTRO, CALLE 25 y O

Junto a Infanta, se alquilan cómodas y frescas viviendas con "Frigidaire" y elevador. Teléfono F-2990. S 520 18 feb.

VEDADO. H entre 21 y 23, cuatro cuartos, sala, saleta y doble servicio. Informan: Telf. F 2922. 2858 22 en.

CALLE 10 número 161, entre 17 y 19, Vedado, piso principal y segundo, modernos, sala, tres cuartos, closet, hall, comedor, nevera eléctrica Frigidaire, cocina de gas cuarto y servicio de criados. Llave en la bodega esquina 17 informes: M 2863; de noche: F 2124. 2952 25 en.

CASITAS modernas, todas cielo raso, jardín, portal, sala, dos cuartos, baño intercalado completo, cocina de gas, patio y traspatio. Calle 10 esquina a 17, Vedado. Informes: M 2863; de noche: F 2124. La llave en la bodega de la esquina de 17. 2953 25 en.

VEDADO. Se alquilan las casas calle 19 entre D y E, tres cuartos y demás comodidades, con o sin garage. Cuatro entre 23 y 25, tres cuartos ambas bajas. Razón en 2 número 8, entre 9 y 11. Teléfono F 1173. 2931 23 en.

19 No. 511

Entre 14 y 16 se alquila casa compuesta de sala, saleta, 6 habitaciones y baño intercalado. La llave al lado. Informan 12 esq. a 15, Vedado. S-437 26 En

VEDADO. Alquilo los modernos altos calle 19 entre L y M, número 111. Sala, comedor, tres cuartos, baño, cocina y cuarto y baño de criados. La llave casa de al lado, tercer piso. Precio: 80 pesos. Informan: Telf. F 1364. 2874 22 en.

SE ALQUILA en la calle 27 entre F y Baños, los altos acabados de fabricar, compuesta de portal, lobby, 3 habitaciones con su baño intercalado con todo confort, comedor, cocina de gas, con su cuarto de criado con baño y garage para una máquina. Buen precio. Informan en F número 250 y Telf. F 2906. S 482 31 en.

VEDADO. Se alquilan en sesenta pesos los modernos altos de C número 270, con tres habitaciones, hall, baño intercalado, cuarto de criados con su baño, agua abundante, cocina de gas y entrada independiente para el servicio. Informan: teléfono F 2597. 2934 26 en.

SE alquilan los cómodos y frescos bajos de Línea esquina a 6. Informan Teléfono F-1187. S 530 24 ene.

CALLE I No. 9

entre Calzada y 9, casa con portal, sala, saleta, 4 habitaciones, doble servicio sanitario y cocina; precio de situación; la llave allí. Informan: 12 esquina a 15. Vedado. S 485 30 en.

VEDADO. Se alquila en sesenta pesos los altos de la casa calle 8 número 42, frente al Parque Menocal. 2884 24 en.

LINEA, 106 entre 4 y 6. Próxima a desocuparse. Se alquila esta espléndida residencia: 8 habitaciones, 3 baños, 4 cuartos de criados, servicios completos, garage, traspatio, árboles frutales, motor para agua. Informan: Calzada esquina a 8. Señor Vega. 1469 24 en

VEDADO

Se alquila una casa en la calle 15, casi esquina a C, que se compone de jardín, portal, hall, sala, cinco cuartos, baño intercalado, comedor, hall, pantry, cocina, cuarto y servicios de criados, traspatio, lavandería, cuarto de baúles y garage para una máquina. Precio: 190 pesos mensuales. La llave en la misma, "Sereno".

ARELLANO Y RECIO

Departamento de Admón. de Bienes
Telfs. A-2478 y A-2218
E 57 Ind E 10

EDIFICIO TAVEL, 21 y C, ALQUILA

casa con sala, comedor, cocina y baño, con dos, tres y cuatro habitaciones: otra con sala, cuarto cocina y baño. F-4232. Tavel. S-366 12 Fb.

(3)—J. del Monte y Víbora

ALQUILO a $16 y $17 con luz casitas interiores nuevas, dos departamentos, cocina, baño y patio independiente. Milagros 124 entre Lawton y Armas. 3339 24 En

CALLE MIGUEL FIGUEROA

entre Sta. Catalina y San Mariano, a media cuadra del carro Sto. Suárez, Víbora. Se alquila hermoso chalet de dos plantas: sala, comedor, 4 cuartos, cuarto de criado y garage. La llave en la bodega. Informan: Teléfono F-2162. Precio $75.00. 3216.—4 Feb.

EN MODICO precio, alquilo casa Mangos número 2-E, pegada a la esquina de San José; sala, saleta, tres habitaciones, cuarto de baño y servicio. Llave en la bodega de enfrente. Informes: Reunión, número 7, altos. S-571.—26 En.

ALQUILO Milagros 114, entre Armas y Lawton. La llave en la bodega. Informes: Animas 84. La Perla. Teléfono A-8222. 3252.—23 En.

ALQUILO modernos altos Durege 17, entre las dos líneas Santos Suárez, terraza, sala, saleta, tres cuartos, agua abundante, baño intercalado, servicios criada. Llave bajos. I-3644 A-5620. S. 548.—30 En.

EN LA calle Vista Alegre, entre Goicuría y Juan Delgado, Víbora, a media cuadra del Parque Mendoza, alquilo la casa más ventilada y adornada toda persiana cuatro habitaciones grandes, portal, sala, comedor, baño intercalado, cocina, patio y traspatio, precio sesenta pesos. 3230.—28 En.

SE ALQUILA la casa calle Primera número 21, entre Josefina y Sánchez, Víbora, compuesta de sala, saleta, tres habitaciones, comedor al fondo, baño completo, servicio de criados, cocina de gas, patio y traspatio. La llave en el número 27-B, de la misma calle. Informan: Calle 2, número 250, Vedado. Teléfono F-1882. 3220.—23 En

SE ALQUILA Avenida Presidente Gómez 15, entre Rabí y San Indalecio, sala, saleta, cuatro cuartos, comedor, servicios dobles, patio y traspatio. La llave al lado, número 17, sesenta pesos con dos meses en fondo. 3210.—26 En.

SE ALQUILAN en 50 pesos inmejorables altos Delicias 82, entre Milagros y Santa Catalina, Víbora, sala, saleta, cuatro cuartos, doble servicio. La llave en los bajos. Informes teléfono I-3700. S-547.—30 En.

EN LOS PINOS

Se alquila una casa con portal, sala, 2 cuartos y comedor al fondo; calle Cuervo y Avenida del Oeste. Teléfono A-6020. José García. Mercaderes 5. S-549.—28 En.

CALZADA de Jesús del Monte 463, hermosa casa, a una cuadra del Reparto Chaple, esquina Altarriba, frescos altos para numerosa familia, recibidor, sala, siete habitaciones y dos baños completos intercalados, comedor al fondo, pantry, cocina y cuarto y servicio criados. Garage con cuarto chauffeur y servicio. 140 pesos. En la misma informan de 1 a 6. 3246.—27 En.

NARANJITO, Gertrudis y Oeste, se alquila, 4 cuartos, sala, comedor, servicio espléndido sanitario; servicio para criados. Garage, 2 caballerías; 700 metros ligres para aves. Precio módico. 3254.—27 En.

ALQUILO, Mangos 2-F, sala, saleta, tres cuartos, cocina, patio, servicios, todo amplio, acabada de pintar, cerca de la Calzada, número 34. Informan: Compostela 148. Teléfono A-9321. Llave al lado. 3258.—25 En.

ALQUILERES DE CASAS

SE ALQUILA

En Flores 19, entre Agua Dulce y Serafines, una casa con portal, sala, dos cuartos y comedor patio grande y servicios; todo independiente. Hay otra más chica que se alquila en 20 pesos con portal, sala, cuarto y servicio. Para informes en la bodega. Teléfono M 4220. S 492 23 en.

VIVA PUNTO SALUDABLE

Alquilo casa de esquina mucha vista, frente a cuatro calles, sesenta metros de portal, terraza y jardín; esquina de brisa; sala, comedor; baño intercalado; 4 cuartos; cocina y garage. Dirección: Bellavista esquina a Lawton, llave bodega. Teléfono M 8793. 2919 23 en.

SE ALQUILA Josefina 57 entre 3ra. y 4, Víbora. Sala, dos cuartos, comedor y baño intercalado, precio $30.00 y dos meses en fondo. La llave en el 14. Informes M-5299. 2620 27 En.

SE ALQUILA en $65. O'Farrill número 32. Víbora. Siete habitaciones. Gran traspatio. Tres cuadras de la Calzada. I-6302. 2705 27 En.

SE ALQUILA una casa chica en Mayía Rodríguez esquina a Milagros, Víbora. Precio $20. Informes teléfono I-3555, bodega. S-443 23 En.

ALQUILO una casa con jardín, portal, sala, dos cuartos, cocina, patio, servicios modernos, 25 pesos. Calle Lacret entre Cortina y Figueroa. Informan Factoría número 68. 2605 22 En.

SE ALQUILA o se vende la espléndida casa Tamarinda 79, propia para dos familias, así como para una industria o sociedad. La llave en el 81. Informes Figuras 28 y 30. 2660 25 En.

SE ALQUILA una casa en la calle Dolores 50, Santos Suárez, a una cuadra de la calzada de Jesús del Monte; sala, saleta, recibidor, cinco cuartos, comedor, servicio doble, baño intercalado; garage; precio: 65 pesos; informan en la botica de al lado y en Aguila 104, fonda. 2239 24 en.

SE ALQUILA una casita en Guasabacoa 62, entre Luyanó y Compromiso, con cuatro departamentos con su buena cocina; buen patio. Informan: teléfono I 5584. 2291 22 en.

SE alquila una de las mejores residencias de la Víbora; 7 habitaciones, 3 baños, garage para 3 máquinas. Acosta esquina a Agustina. Teléfono I-2296. Alquiler $175.00. S-359 27 En.

SE alquila la ventilada casa compuesta de jardín, portal, sala, comedor, siete habitaciones, baño completo intercalado, cuarto y servicio de criado, cocina, patio y traspatio propio para gallinas en la Calzada de la Víbora a dos casas de la Estación Havana Central. Informan Teléfono I-2484. E 2048 ind. 4 sep.

LOMA del Mazo. Alquilo espléndido y hermoso chalet propio para familia de gusto, compuesto de sala, hall central, 6 habitaciones, baño intercalado, terraza, portal al Parque, comedor, dos grandes habitaliones para criados con sus servicios, con garage y rodeado de jardines. Telf. I-2484. E 2718 Ind 24 nv

SE alquila la casa Lawton 11, entre San Francisco y Milagros, de dos plantas, compuestos los bajos de sala, saleta, comedor, tres grandes habitaciones, cocina, servicio de criados, jardín, patio, traspatio, con árboles frutales y los altos de una saleta, dos habitaciones y un magnífico cuarto de baño. La llave en la misma. Informes. Departamento de Administración de Bienes de Arellano y Recio, Empedrado 16. Teléfonos A-2218, A-2478, A-2118. E 2643 Ind 13 nv

SE ALQUILA una linda y ventilada casa calle José M. Heredia, entre Estrada Palma y Libertad, pintada en colores, cuatro cuartos, baño intercalado, cocina y calentador de gas, cuarto criados. Teléfono F-O-1645. 3278.—23 En.

50 PESOS, San Francisco 187, entre 8a. y 9a. portal, sala, saleta, tres cuartos intercalados, halla, comedor, cuarto servicios criados, traspatio y demás. Informan: San Lázaro 320, bajos. 3282.—24 En.

SE ALQUILA en 50 pesos la hermosa casa Gelabert número 12, Víbora; tiene jardín, portal, sala, saleta, tres habitaciones, baño completo intercalado, comedor al fondo, cocina y calentador de gas, cuarto y servicio de criado, patio y traspatio con árboles frutales. Informes: A-4820. S-556.—23 En

SE ALQUILA desde el primero de abril la casa amueblada en Tamarindo 51, es fresca y con todas comodidades. Tiene garage. Informan en la misma. 3123-24 24 En.

SE ALQUILA un chalet en la calle Vista Alegre número 70, a media cuadra del Colegio Marista, acabado de fabricar; jardín, portal, sala, comedor al fondo, hall, cinco cuartos, dos baños, traspatio, agua caliente. 65 pesos y otra con cuatro cuartos, 55 pesos. Informan: I-5058. 3180 23 En.

ALQUILO Cortina letra C, altos, entre Milagros y Santa Catalina. Sala, comedor y tres cuartos. Concejal Veiga 5, entre Estrada Palma y Libertad. Milagros 124, entre Lawton y Armas. En 15, una accesoria, Libertad, al lado del 48. 3196 22 En.

ALQUILO casa en Arango número 4, entre Jesús del Monte y Fomento, con portal sala, tres cuartos, baño y cocina, otra Pasaje Picallo con sala, dos cuartos, baño, cocina, patio y traspatio. Precio 30 pesos. Informan Tel. I-7005. 3130 27 ene.

SE ALQUILA

En 80 pesos el alto de la casa calle Animas número 26, compuesto de sala, recibidor, cuatro habitaciones, baño moderno y azotea. La llave en los bajos. Informan en Sociedad Asturiana de Beneficencia, Corrales 2, entre Cárdenas y Economía, o por el teléfono A-8202, de 8 a 11 y de 1 a 4. 3076 24 ene.

LAWTON, Víbora, calle San Francisco número 221 entre 10 y 11, se alquila casita moderna, que consta de dos hermosas habitacionesfi comedor, cocina y baño. Buen patio a la calle y con abundante agua, con tranvías y guaguas por la esquina. Informan al lado en el 223. (Jardín). 4104 22 ene.

JESUS del Monte. Se alquila la casa San Nicolás número 2-A, con sala, dos habitaciones, cocina, azotea y demás servicios Precio arreglado. Informan en la misma. Dueño Chacón número 30. 3099 27 ene.

ALQUILO casa portal grande, sala, dos cuartos, comedor, servicio completo, Rosa Enríquez, Juan Abreu número 18, todo espléndido, acabado fabricar 30 pesos. Luyanó, tres cuadras Calzada. 3109 23 ene.

SE ALQUILA la casa Lawton 9 entre Concepción y Dolores, compuesta de sala; tres cuartos; comedor y baño moderno; precio 32 pesos. Informan al lado o en San Miguel 211, esquina a Infanta. 2893 26 en.

SE ALQUILAN los bajos de Enamorados 72 entre Durege y Serrano, compuestos de portal; sala; saleta; cuatro habitaciones; baño intercalado; comedor al fondo cocina galería patio y traspatio. Informan Durege 15, esquina a Santos Suárez. S 496 22 en.

SE ALQUILA moderna casa Avenida de Porvenir 48, sala, cinco habitaciones, baño intercalado, servicio completo de criado. Precio: 55 pesos. Informan: doctor Solar. A 4887. 2865 27 en.

(5)—Marianao

COLUMBIA

Se alquila una hermosa y bonita casa, en la Avenida de los Oficiales número 6. Se da muy barata. Informan: teléfono F-5072. S-572.—23 En.

FOR RENT only to ladies, upstairs in private home, with sight to the street, furnished or unfurnieshed, with parler, hall, two rooms, bathing room and two terraces, just built. Avenida de la Paz número 41, Alturas de Almendares, entre Avenida de la Victoria y Calzada de Columbia. Telf. FO 1473. S 491 23 en.

SANTA LUCIA, 4, BAJOS

Marianao, portal, sala, saleta, 4 habitaciones, baño intercalado, cocina, lugar para automóvil. Precio muy barato. Informan 12 esquina a 15. Vedado. S-194 23 En.

DEPARTAMENTOS

SE ALQUILA en casa particular unos altos con vista a la calle a señoras solamente, amueblados o sin amueblar; con sala, hall, dos cuartos, baño intercalado y dos terrazas, acabados de terminar. Avenida de la Paz núm. 41, Alturas de Almendares, entre Avenida de la Victoria y Calzada de Columbia, teléfono FO 1473. S 490 23 en.

REPARTO La Sierra, se alquilan dos chalets Séptima esquina a Sexta, frente al parque y 6, entre 1a. y 3a. al lado de la Iglesia. Ambas con jardín, portal, garage, cinco dormitorios, dos baños y terraza. Las llaves al lado. Informes, teléfono U-5792. 2990 30 en

QUEMADOS de Marianao, se alquila la espléndida casa Maceo número 14. La llave en el 12. Informan en 17 número 390 esquina a 2, Vedado. S-372 31 En.

SE ALQUILA Avenida de la Paz, Alturas Almendares, magnífica casa, sala, saleta, comedor, servicios, 5 cuartos, 2 baños, garage, jardín. Informan F-5531. 2580 27 En.

HERMOSOS ALTOS

sin estrenar en el Reparto La Sierra, esquina frente a dos calles con terraza $55.00. También otra más pequeña al lado $35.00. Baños modernos y decoradas. Entre dos líneas tranvías y dos cuadras del Colegio de Ursulinas. Informan A-1392 y A-9042. 2783 24 en.

(6)—Cerro

SE ALQUILA casa Tulipán 12, Cerro, sala, antesala, cinco habitaciones, cuarto baño completo, tres cuartos para sirvientas con baño, zaguán para automóvil, gran patio y toda de azotea, precio módico. 3262.—24 En.

SE ALQUILA

La casa calle Luyanó 219 y medio entre Pruna y Juan Alonso, compuesta de sala, saleta cuatro habitaciones, baño intercalado y baño de criados con servicio, patio y traspatio en cincuenta pesos modena oficial. La llave en el número 219. Informan en Aguacate 55, teléfono A-3464. 3075 24 ene.

SE ALQUILA

En 40 pesos la casa de la calle Falgueras letra C, entre San Pedro y Piñera, compuesta de sala, saleta corrida, tres grandes habitaciones, baño moderno, su gran patio, azotea y soportal. La llave en la carnicería de Piñera. Informan en Sociedad Asturiana de Beneficencia, Corrales 2, entre Cárdenas y Economía, o por el teléfono A-8202, de 8 a 11 y de 1 a 4. 3077 24 ene.

SE ALQUILA

En precio convencional y de situación la casa de la calle Piñera letra C, entre las de Santa Catalina y Falgueras, compuesta de sala, saleta corrida, tres habitaciones, cocina de gas y de carbón, baño moderno y hermoso patio. La llave en la carnicería de Falgueras. Informan en Sociedad Asturiana de Beneficencia, Corrales 2, entre Cárdenas y Economía o por el teléfono A-8202, de 8 a 11 y de 1 a 4. 3078 24 ene.

GANGA. Se alquila una casita en el Reparto Las Cañas, de mampostería, sala, saleta y dos cuartos en 20 pesos; si tiene buen fiador o recomendado y una muy grande y buena en Santa Teresa a la parte de Tulipán, en 40. Informan: José Galego, Santa Teresa y Peñón; teléfono I 3685. 2910 23 en.

ACABADOS de fabricar, se alquilan los altos y bajos modernos de Zequeira 52 A; sala, comedor, dos cuartos, baño intercalado completo, cocina de gas; cuarto y servicios criados. Informes: M 2863; de noche F 2124. La llave en la bodega. 2951 25 en.

GANGA. Casa por $34.00 con sala, comedor, tres habitaciones, baño intercalado y demás servicios. Universidad y Cruz del Padre, a una cuadra de Infanta. S-463 25 En.

AMENIDAD Y CRUZ DEL PADRE

A una cuadra de Infanta alquila casa de sala, comedor, cuarto, servicios. Informan: Pedroso y Cruz del Padre, bodega, A-3591 y F-2684. S-364 11 Feb.

(B) DEPARTAMENTOS

(7)—Habana

SE ALQUILAN unos entresuelos con dos departamentos en $20 propios para comisiones y horas hábiles, un departamento grande en veintidós pesos, en Cuba 104. 3221 26 En

SE ALQUILA un magnífico departamento compuesto de sala, cuarto de dormir, baño moderno, balcón a la calle, luz y limpieza, $35.00. Crespo entre San Lázaro y Malecón. Informes en la bodega o en el M-4546. S. 552.—23 En.

SE ALQUILAN departamentos elegantemente decorados en la casa Neptuno y Gervasio. Fachada premiada en el concurso del Club Rotario. Informes en El Encanto. S-507—24 Ene.

SE ALQUILA un departamento con tres habitaciones, balcón a la calle, cocina de gas, servicio privado, a matrimonio solo o personas de moralidad. Informan en la misma, Empedrado 3. 2716 22 En.

MONTE 74, entre Indio y San Nicolás, se alquila un bonito departamento interior, espléndidamente decorado, con tres habitaciones de 5 metros, comedor, baño y cocina de gas, muy propio para familia, profesional u oficina. Hay otro con vista a la calle. Informan en los altos de la misma casa o al teléfono A-3376. 2672 31 En

SE ALQUILAN APARTAMENTOS CON SALA, DOS CUARTOS Y REGIO BAÑO INTERCALADO, AMPLIA Y VENTILADA COCINA DE GAS; CONSTRUCCION MODERNA, A $40.00 MONTE NUM. 260, FRENTE AL MERCADO UNICO. S-469—27 Ene.

EN MONTE 68 se alquilan departamentos y habitaciones, precios módicos. Hay teléfono. 2639 27 En.

(8)—Vedado

SE ALQUILA: Apartamento planta baja, Línea o Avenida Wilson número 77-A, entre 2 y 4, Vedado, recibidor, sala, 5 habitaciones, 2 baños intercalados, comedor, pantry, cocina, 2 cuartos de criados y servicios, patio y traspatio. Informan en el apartamento de al lado y en el M-3193. 3287.—27 En.

(C) HABITACIONES

(10)—Habana

SE ALQUILA una habitación en Obrapía 59, casa particular. 3269.—24 En.

HABITACIONES

SE ALQUILA una habitación amueblada muy fresca y amplia con balcón a la calle a persona de moralidad; en O'Reilly número 102, primer piso. Teléfono M-1540. S. 555.—27 En.

ATENCION. Se alquilan grandes habitaciones, con cocina independiente cada una, muy baratas, en la calle Serafines, entre Vega y Buenos Aires. Al lado de la fábrica La Ambrosía. Informan en la misma el encargado. Casa Villamaría. 3299.—19 En.

ESTRELLA 123 entre Campanario y Lealtad, rebaja de alquileres por cambiar de dueño la finca a 8 y 9 y 10 con luz, habitaciones modernas. 3323 28 En

SAN IGNACIO No. 90. Se alquilan habitaciones desde $7.00 con un mes en fondo. S-440 24 En

VIRTUDES número 28, entre Aguila y Amistad, edificio moderno, fresco, tranquilo; se alquilan habitaciones con muebles, luz, baño, lavabo y ropa, desde $20.00 mensuales. Teléfono M-9392. S-545.—25 En.

SE ALQUILA, en Teniente Rey, 76, esquina a Aguacate, espléndidos departamentos y habitaciones, balcón a la calle, lavabo de agua corriente y servicio. Informan en los bajos a todas horas. 3190 23 En.

ALQUILO espléndidas habitaciones con o sin muebles y un departamento con terraza para oficina. Prado 35 altos. 3146 22 ene.

ALQUILO dos hermosas habitaciones amuebladas; magnífico baño, agua caliente y luz, familia particular; a personas de estricta moralidad. Virtudes 93, letra A. Llamen teléfono A-5945. 3200 27 En.

SE alquilan en la calle Picota 16, en casa moderna, frescas y cómodas habitaciones, con lavabo y escaparate. Casa particular. Precio de $13 y $14. Informan en la misma. 2923 24 en

EN Bernaza número 44, piso 1o. se alquila una gran sala con dos balcones a la calle con o sin comida. Informan en la misma. 3092 23 ene.

CALLE Zulueta número 32, pegado al teatro Payret. Se alquilan magníficas habitaciones y Aguiar 57, Cuarteles 1, Cuba 120, Compostela 110, Aguacate 122, Manrique 163, Lagunas 85, Animas 129, Gervasio 27, Calzada del Cerro 607, Recreo 20, Belascoain 9, Vedado J número 11, Quinta 48, Quinta 69, A número 3, 10 número 6, Nueve 150, Nueve 174, 15 y 16, Tercera 296 esquina a C. Casitas con todos sus servicios a 20 y 18 pesos. En Cuba 80, un departamento con todos sus servicios. 2933 26 en.

REINA 19, altos, frente a la Plaza del Vapor, buenas habitaciones con cielo raso, alumbrado, abundante agua; informa la encargada. 2937 23 en.

GANGA. En Corrales 211 se alquila una amplia habitación. Precio para cada persona $25. Con comida y desayuno. Teléfono M-7232. 3055 24 en

SE ALQUILAN espléndidas habitaciones en casa de mucha moralidad, con su portal al frente y grande, en los Cuatro Caminos, o en Belascoaín 637 y en Cristina 7 3.4. Apartamentos independientes con dos habitaciones y balcón a la calle, a 20 y 22 pesos. Hay grandes habitaciones, mucho orden y limpieza. 2456 22 En.

SE alquilan dos habitaciones juntas o separadas en la calle 25 No. 309, Vedado. Informan teléfono F-5371. 2831 22 en.

EN INDUSTRIA número 73 se alquilan habitaciones y departamentos, hay elevador en los bajos. Informan teléfono A-8561. 2659 22 En.

GRAN CASA de huéspedes, Reina 83, hoy Simón Bolívar, esquina a Manrique. Alquilo habitaciones todas con agua corriente. Tengo con baño y servicio privado, con y sin muebles; una de las casas más modernas y saludables. Doy comida, precios moderados. Teléfono A-9069. 2493 22 En.

SE ALQUILAN Galiano 117 esquina Barcelona a familias de moralidad grandes habitaciones y departamentos con balcón a la calle, nuevo dueño, poco alquiler. 2340 22 En

MONSERRATE 93, ALTOS

entre Lamparilla y Obrapía, se alquilan habitaciones con lavabo agua corriente, muebles especiales y a precio de situación. Informan en la misma. 1496 8 fb

SE ALQUILA una habitación con balcón a la calle y otra interior con muebles o sin ellos. Precios de situación. Monserrate núm. 7, Teléfono A-9214. 62483 29 ene

(D) LOCALES

(13)—Habana

SALUD Y LEALTAD

Buena esquina para bodega, o paradero, lugar céntrico y transitado, con mucho vecindario, local amplio y fresco. Sin regalía, no se hace contrato largo. Pocas esquinas como esa para establecerse con porvenir. En la misma informan de 8 a 12. 3247.—27 En.

SE ALQUILA, alquiler rebajado, espléndido local propio para establecimiento, con amplio salón al frente y espacioso local para familia. O'Reilly 13, entre Cuba y Aguilar. Alquiler 80 pesos. Informan: altos de la botica Sarrá. Teléfonos A-4358 y M-6263. 2310 23 En

SE ALQUILA LA ESQUINA DE MURALLA Y AGUACATE, PROPIA PARA ALMACEN Y DETALLE. INFORMA PEDRO ARVESU. OFICIOS 18, DEPARTAMENTO 509. TELEF. A-1737. 3338 30 en.

SE alquilan dos locales para establecimiento y familia, Jesús del Monte 152 y 154, situado Puente Agua Dulce, precio de situación. Informan Corrales 210, altos. Tel. A-1997. 3103 29 ene.

SE CEDE CONTRATO LOCAL

Virtudes esquina Perseverancia, muy poco alquiler, 5 años. Informan M-7536. 3129 29 ene.

DAMAS NUM. 72

Se alquila gran nave propia para almacén o depósito, mide 280 metros cuadrados. Informan Reina número 157, café La Avenida. Teléfono A-5942. S 533 3 feb.

LOCAL NUEVO 380 M2.

Se alquila San José 126 1-2-H, entre Oquendo y Soledad. Todo de concreto a prueba fuego. Precio de ocasión. Véalo y ofrezca: La llave en bodega Soledad. Informan Malecón 40. Tel. M-8007. 3168 24 En.

ALMACEN O DEPOSITO

600 metros, alquilo espléndido local antiguo depósito de hilos, Compostela número 98, entre Muralla y Sol doy contrato. Informan: Muralla 71 Teléfono A 3450. 2959 2 feb.

BELASCOAIN 15

Gran local propio para establecimiento al frente, cinco habitaciones grandes con entrada independiente y servicio. Precio reajustado. Informan en el alto. 2943 24 en.

SE ALQUILA el cine "Lira", San José e Industria. Informes en El Encanto. S-506—24 Ene.

ALMACENISTAS. Cuba 113, alquilo local muy amplio; precio de situación. Informan: Cuba 91, de 8 a 9 a. m. Teléfono A 4240. 2910 26 en.

10 CENTAVOS
DE 7 A. M. A 4 P. M.; Y DE 4 A 10 P. M.
15 CENTAVOS

SOLICITUDES DE TRABAJO: DIEZ CENTAVOS
DEPARTAMENTO DE ANUNCIOS CLASIFICADOS

10 CENTAVOS
DE 7 A. M. A 4 P. M.; Y DE 4 A 10 P. M.
15 CENTAVOS

M.E.C.D. 2016

SE ALQUILAN

Espléndidos y amplios locales para establecimientos mercantiles a precios sin competencia.

MURALLA No. 59, bajos, entre Habana y Compostela, excelente local superficie 400 metros cuadrados, con armatroste. Las llaves en el número 57.

CALZADA DEL MONTE, frente al Mercado Unico, entre las calles de Manglar, y Matadero, acera de la sombra. 4 locales.

CALLE HABANA 121, altos, esquina a Muralla, situación ideal para oficinas o casa de huéspedes.

Informan en Llinás 54-A, esq. Marqués González, Teléfonos U-4489 y U-2925.
E 1880 ind. 17 ag.

LOCALES

PARA ESTABLECIMIENTO

Se alquila un amplio y ventilado local propio para cualquier giro en Belascoain 7 B, casi esquina a Animas. Informan en el mismo y en Habana 82; teléfono A 2474. 2906 24 en.

SE ALQUILA espléndida casa propia para industria o almacén en Oficios núm. 23. Informan: O'Farrill, 47. Teléf. I-6302. 2704—27 Ene.

SE ALQUILA un local propio para bodega o café. Acosta esquina a Picota, frente al antiguo colegio de Belén, donde están ahora las oficinas de Secretarías; la llave en Picota 1, bajos. Informan: San Miguel 130 B, Telf. U 5712. S 489 26 en.

CUBA entre Muralla y Teniente Rey. Se alquila una casa planta baja, con altos al fondo, propia para establecimiento, almacén u oficinas. Informan: Cuba número 81, altos, A. Saavedra. Teléfono A-4005. 2814 25 en.

SE ALQUILA hermosa sala gabinete y saleta, tres ventanas a la calle en Desagüe 72, bajos, entre Subirana y Franco, dos cuadras de Luna Park. 2920 28 en.

SAN IGNACIO 130, entre Jesús María y Merced. Nave de 450 metros se alquila para establecimiento: Puede verse a todas horas. Informan teléfono A-1051, Sr. Lazcano. 2439 31 En.

OFICIOS 86, ALMACEN

Se alquilan los bajos de esta casa para almacén o establecimiento, que miden 6 metros de frente por 29 de fondo. Informan en Oficios 88, almacén de Manuel Muñoz y Ca. 353 31 En.

GRAN LOCAL

300 metros propio para cualquier comercio o industria. Aguila 155 al lado de la Red Telefónica. Informan Locería "La República". A-1796. 62368 26 enero

PARA industria o almacén se alquila hermoso local muy claro y fresco; superficie quinientos metros; Subirana 77, entre Desagüe y Peñalver. Informan en Desagüe 72, altos. 2921 25 en.

PROPIO para oficina o consultorio, se alquila sala con recibidor en casa particular. San Nicolás 144, altos, casi esquina a Reina. 2666 22 En.

GRAN LOCAL Teniente Rey número 4. Propio para almacén, se alquila en buenas condiciones. I-6302. O'Farrill 47. 2706 27 En.

DOS NAVES JUNTAS

o separadas, se alquilan en Serrano y Rodríguez, con trescientos metros cada una; todo cubierto de azotea y cielo raso, con portal por las dos calles; muy claras y espaciosas, para industria o comercio. Informan: Serrano 2, Santos Suárez; teléfono I-3121. 2451 24 En.

EN $25.00 ALQUILO local preparado para café y lechería y también sirve para venta de pescado fresco u otro negocio. Informan teléfono U-2191. S-407 23 En.

ALQUILO hermoso local Habana 110, cerca Obispo; Doscientos metros cuadrados; construcción moderna, precio módico, propio para almacén, restaurant, depósito: Informan: Calzada 51, Vedado F-3733 2020 22 En.

ALQUILASE Aguila 137 para establecimiento, comercio, industria, almacén. Informan en la misma de 2 a 5. 1395 31 En.

Planta Baja. Villegas 23 y 25, casi esquina a Empedrado, una nave de 461 metros cuadrados, en ciento diez pesos, se da contrato. La llave en Empedrado 16, bufete de Arellano y Recio. E 48 ind 7 En.

LOCALES

SE ALQUILA UNA ESQUINA

para bodega con armatostes. Calle Arango y Manuel Pruna. Barrio Luyanó. Informan Vives y Figuras, en la bodega El Globo. 2593 27 En.

(14)—Barrios

ALQUILO para establecimiento la esquina nueva de Milagros y Cortina, buen vecindario y bajo alquiler. 3195 23 En

A VIVIR barato. Casa grande con sala, saleta y cinco cuartos, 30 pesos. Pérez casi esquina a Cueto, Luyanó. Llaves e informes esquina, bodega. Dueño Teléfono A-7841. 3154 29 ene.

SE alquila la esquina de Alejandro Ramírez y Omoa, propia para puesto de frutas o carnicería. Informan en la bodega. M-3558. S 525 29 ene.

LOCAL de esquina arriendo, hubo bodega mucho tiempo, tiene armatostes, nevera, vidrieras, mostrador, instalación completa, buena barriada en 25 pesos calle B y Pasaje, Redención. Informan Tel. FO-7182. 3112 23 ene.

SE DESEA alquilar un local propio para carnicería o puesto de frutas. Teléfono I-5518. Paradero de Santa Amalia y Rivera. Teléfono I-5518. S 517 26 en

EN GUANABACOA

Se alquila un local de 1.400 metros de fabricación con 10.000 metros, terreno; se puede alquilar separada. Pepe Antonio 41. 1796 26 en.

(E) GARAGES

(15)—Habana

GARAGE BLANCOS TURS

Admite máquinas en storage a precios de situación, con un cuidado esmerado. Rodríguez. Subirana número 56 esquina a Peñalver. S-309 9 Fb.

(F) SE NECESITAN

(17)—Criadas de mano y Manejadoras

SE solicita una criada de manos que sepa su obligación y con referencias, sueldo 25 pesos, calle 2 número 250 entre 25 y 27, Vedado. 3141 22 ene.

SE solicita una criadita para la limpieza de una habitación y atender a un niño, se prefiere que sepa cocinar. Sueldo 10 pesos casa y comida. Informan Empedrado 31, altos. Departamento 4. 3153 22 ene.

SE SOLICITA una muchacha de 14 a 15 años para cuidar una niña y ayudar hacer la limpieza. Sueldo 15 pesos, comida y ropa limpia. O'Reilly número 65. 3181 22 En.

(17½)—Criadas de habitaciones y coser

SE SOLICITA una criada de cuarto que sepa coser para un ingenio a una hora de la Habana. Informa: Sra. Castillo. Hotel Inglaterra. 3233.—23 En.

EN Muralla 98, sexto piso, se necesita una sirvienta para la limpieza y la cocina, es corta familia, casa chica, no se hacen mandados y los domingos no se trabaja después de las doce, sueldo 20 pesos. S 527 22 ene.

(19)—Cocineras

SE SOLICITA cocinera española de mediana edad, que haga los quehaceres de casa de corta familia, que duerma en la colocación. Se exigen referencias. Calle 19, número 111, entre M y N. S-570.—22 En.

(23)—Tenedores de libros y Oficinistas, Empleados de Oficinas

SE solicita una muchacha para preliminares de oficina que sepa escribir en máquina. Cuba número 90. 3084 22 ene.

(25)—Varios

CAFE Imperial, Galiano 125, desea poner billares. Se admiten proposiciones. 3257.—23 En.

¡¡GRAN NEGOCIO!!

Se solicita un socio con 2,500 pesos para igualar capital para mandarle del campo pescado, carne de res y puerco matado, aves y huevos, para que lo venda en un barrio populoso de esta él mismo manejará su dinero. Informan Egido 57 Farmacia, de 3 a 5, pasado meridiano. 3841 23 En

SE SOLICITA persona de experiencia en los negocios, de alguna edad para administrar negocio importante, debe tener algo de capital, dar referencias bancarias con el anunciante es posición apropósito para comerciante retirado por la índole del negocio, llamar al teléfono I-3260, preguntar por el señor Brtal. S-581 23 En

SOLICITAMOS asturianos y no asturianos del interior deben adquirir 28 fotografías del Palacio de los Asturianos, remitiendo $1.10 centavos a: "Servicio Nacional de Publicaciones, Industria No. 96, Habana. 3321 23 En

SOLICITAMOS fabricantes o comerciantes de queso de Camagüey y otros puertos para expenderlo a la Habana y sus barrios como también huevos del país en todas cantidades, contesten urgente. Antiguos talleres de Max-Borguer. Naranjito. Habana a Martí y Martorell. 3209.—23 En.

SE solicitan vendedores ambulantes que deseen comprar artículo barato y de novedad. Muralla 98, Departamento 409. 094 22 ene.

SE SOLICITA medio operario mecánico de automóviles y un aprendiz, en 23 número 245, moderno, entre F y G, Vedado. 3037 21 en

COMERCIANTES: Soliciten informes sobre nuevo tratado para aprender, sin profesor, Teneduría de Libros por partida doble. Escriba hoy a Servicio Nacional de Publicaciones, Industria número 96 Habana. 3015 24 en

SE SOLICITA un socio con poco capital para ampliar negocio, billetes, tabacos y quincalla o se traspasa la propiedad. Informan Monserrate y Lamparilla, Bar Franco. 2528 22 En.

SE NECESITAN corresponsales en cada ciudad y pueblo. Emplee su tiempo disponible lucrativamente. Pídanos librito explicativo gratis. International Service. 232 East Erie Street, Chicago EE. UU. S-313 9 Fb.

SE NECESITAN

(26)—Agencias de colocaciones

AGENCIA LA UNION

De Marcelino Menéndez, treinta años de establecida. Es la única que en cinco minutos facilita todo el personal con buenas referencias. Llamen al teléfono número A-3318. Habana 114. S-8377 29 En.

AGENCIA MONTALVO

Preferida de la familia habanera, deseo órdenes para colocar criadas, cocineras y manejadoras. Puesto con personas competentes. Ordenes al momento. Calle 17 esquina a F-; teléfono F-4427. S-461 26 En.

AGENCIA EUROPEA

Ofrece institutriz, francesa, alemanas e inglesas, governess, manejadoras, chauffeures, cocineros, cocineras, criados, criadas, jardineros, ayudantes, fregadores, dependientes de todas clases y nacionalidades. También tengo una governess francesa quien habla inglés y una cocinera buena por casa americana a $50.00. Someruelos 13. A-5560. 3325 23 En

OPORTUNIDAD. No tiene usted trabajo, véanos, necesitamos diez agentes bien presentados que deseen ganar dinero con artículo acreditado, si no sabe, preséntese, lo enseñamos, pagamos sueldo y comisión. No deje para mañana, lo que hoy puede hacer. Villuendas, 21. 3302.—23 En.

(G) SE OFRECEN

(27).—Criadas de mano y Manejadoras

JOVEN española desea colocarse para criada de mano, cuartos o manejadora en casa de moralidad. Para informes: San Leonardo número 20. Jesús del Monte. Pregunten por Milagros. Teléfono I-7528. 3206.—23 En.

SE DESEA colocar una muchacha recién llegada de España, tiene buen trato, lo mismo sirve para criada de mano que para manejadora. Animas 187, por Soledad, letra E, altos. 3217.—23 En.

SE DESEA colocar una muchacha española para manejadora o cocinar y limpiar o criada de mano, lleva tiempo en el país y sabe cumplir con su obligación, tiene buenas referencias. Informan en Hospital número 66, entre San José y San Rafael. Teléfono U-2251. 3249.—26 En.

SE desea colocar una joven peninsular para criada de manos, lleva tiempo en el país y sabe cumplir con su obligación desea casa de moralidad. Teléfono M-5512, Teresa. 3127 22 ene.

SE desea colocar una señora española de mediana edad para los quehaceres de una casa de corta familia, tiene buenas referencias. Informan. Alambique 80, bodega. 3133 22 ene.

SE desea colocar una muchacha española para criada de manos. Informan A número 2 por 3a. Vedado. Tel. F-4966. 3137 22 ene.

SE desea colocar una señora española de mediana edad sin pretensiones, lo mismo le da dormir en la colocación que en su casa, si es poca familia ayuda a todo. Campanario 229. Teléfono A-9292. 3142 22 ene.

SE desea colocar una muchacha de mediana edad para criada de manos o manejadora, tiene recomendaciones. Informan San Nicolás 21. Teléfono M-6324. 3143 22 ene.

SE desea colocar una señora del país de mediana edad de manejadora, es cariñosa con los niños y acostumbrada, no duerme en el acomodo, tiene buenas referencias. Informan I-6268. 3098-01 22 ene.

SE desea colocar una joven española de criada de manos o manejadora o para un matrimonio solo, para todo el trabajo. Informan teléfono A-6207. 3151 22 ene.

UNA joven española desea colocarse en casa de moralidad de criada de cuartos, o manejadora, o de manos, es cariñosa con los niños, sabe cumplir con su obligación. Informan U-1532. 3155 22 ene.

DESEA colocarse una muchacha de mediana edad para los quehaceres de una casa siendo corta familia, española, lleva tiempo en el país. Tiene recomendaciones. Llamen al Teléfono M-1447. 3149 22 ene.

SE desea colocar una muchacha española, para criada de manos, o para cocinar y limpiar, si es corta familia no duerme en la colocación. Informan Teléfono M-3384. S 532 25 ene.

DESEA colocarse una joven española para criada de mano; entiende un poco de cocina; es formal y trabajadora. Tiene referencias. Milagros, U-3386. 3201 22 En.

DESEA colocarse una joven del país para manejadora. Informan San Pedro número 6; teléfono A-5394. 3178 22 En.

DESEA colocarse una señora española de mediana edad, para los quehaceres de corta familia y si es matrimonio solo no le importa cocinar; y en la misma una joven para los mismos trabajos. Informan: Egido 75; teléfono M-8481. 3176.—23 En.

SE DESEA colocar una española de criada de mano; sabe cocinar y tiene referencias. Teléfono A-9561. 3165 22 En.

SE DESEA colocar joven española para criada de mano, desea casa de moralidad, no va al campo. Informan: Pocito número 20. U-4654. 3297.—23 En.

SE DESEA colocar joven austriaca de criada de mano manejadora, habla español. Informan Teléfono M-9578. 3317 23 En

DESEA colocarse una joven para limpiar o criada de mano, tiene referencias. Tel. F-5016. 3320 23 En

UNA JOVEN española desea colocarse en casa de moralidad, para criada de mano o para los quehaceres de un matrimonio. Tiene buenas referencias, es formal y sabe trabajar. Informan Tte. Rey 77. Tel. M-3064. 3311 23 En

SE DESEA colocar una joven española de criada de mano o manejadora, siendo poca familia para todo. Informan Angeles 70. Tel. A-5776. 3329 23 En

SE DESEA colocar una española para criada de mano en casa de moralidad. Informan Tel. F-4252. S-577 23 En

SE DESEA colocar una señora de mediana edad para los quehaceres de un matrimonio solo o señora sola. Informan Oficios 13. M-6114. Prefiere que la vayan a buscar. 3270 23 En

SE OFRECEN

SE OFRECE una joven española para criada de mano o para manejadora o habitaciones; tiene recomendación de las casas que trabajó. Teléfono A-4792. 3273.—23 En.

SE DESEA colocar una peninsular de mediana edad para criada de mano o manejadora, sabe cumplir con su obligación, no tiene primos. Informes: Campanario 222. Tintorería. Teléfono M-8591. 3290.—24 En.

SE OFRECE un matrimonio con muy buenas referencias de las casas que ha trabajado 5 años él para criado de mano o bien ayudante de chauffeur o portero, ella para los quehaceres de la casa. F-4594. S-582 23 En

UNA JOVEN española que lleva poco tiempo en el país, desea colocarse de criada de mano. Informan: Armonía, número 7. Palatino. Teléfono I 1275. S-561.—23 En.

DESEA colocarse una joven española de manejadora o criada de mano; lleva tiempo en el país, es formal y tiene quien la garantice. Informan: Vives y Figuras. A-2547. S-563.—23 En.

DE habla inglesa una joven de color, desea colocarse para cuidar niños o para acompañar a una señora o señorita, o limpiar por horas. Informan Delicias número 171 entre Colina y Altarriba Jesús del Monte. Teléfono I-6602. Tiene referencias. S 528 23 ene.

DESEA colocarse una joven española de criada de mano, lleva tiempo en el país y sabe trabajar, desea casa de moralidad, tiene buenas recomendaciones de las casas donde trabajó. También la representan sus hermanos. Informan en Magnolia 19, teléfono I-3085. Cerro. 2104 26 En.

SE DESEA colocar una joven española para criada de mano o manejadora; tiene buenas referencias. Teléfono F-5945 otra para cocinera y no duerme en la colocación. Vedado. Calle 9 número 23. 3044 23 en

SE DESEA colocar una señora española de mediana edad, de manejadora o criada de mano. Lleva referencias de donde trabajó. Telf. F-1989. 3029 24 en

SE OFRECE una joven española para criada de mano. Lo mismo para cuartos o comedor; muy práctica y buenas referencias de casa particular. Teléfono M-3229. 3163 22 En.

UNA ESPAÑOLA desea colocarse para criada de mano o cocinar, limpiar para corta familia. Sabe desempeñar su obligación de cualquier trabajo; o criada de cuartos. San Lázaro 269; tel. U-4313. 3158 22 En.

SE DESEA colocar una señora española de criada de mano, o sea para los quehaceres de matrimonio. Lleva tiempo en el país; tiene referencias; tel. M-4629. 3186 22 En.

SE desea colocar una muchacha española para criada de manos o manejadora. Informan Teléfono FO-7651. 3086 22 ene.

(28).—Criadas de Habitaciones y Coser

JOVEN española desea colocarse, en casa particular de criada de mano, cuartos o comedor. Teléfono I-4049. 3322 23 En

DESEA colocarse una española para limpieza de alguna habitación, sabe coser y bordar, tiene muy buenas referencias. F-4270. S. 519.—23 En.

UNA MODISTA que cose y corta por el figurín desea una casa particular por días. Informan U-5680. 3334 23 En

DESEA colocarse joven española para criada de cuartos o de comedor, tiene referencias, desea casa de moralidad, prefiere familia americana. Teléfono F-1772. 3319 23 En

SE DESEA colocar una muchacha española para criada de mano o de cuartos Tiene referencias. Informan teléfono letra U-2380. Pregunten por Nieves. 3198 22 En.

SE DESEA colocar una muchacha para limpieza por horas. Informan: Campanario 233, bajos. M-9332. 3268.—23 En.

SE OFRECE modista madrileña para coser en casa particular; cose y corta por figurín. Calle 2 número 2, entre 3a. y 5a., Vedado. 3185 22 En.

SE DESEA colocar una muchacha española de criada de cuartos o de comedor; o de manejadora; es formal y sabe cumplir con su obligación y desea casa de moralidad. Da referencias de las casas que trabajó. Informan Suárez 126; teléfono M-4387. 3160 22 En.

SE OFRECE una joven española para cuartos o comedor, tiene recomendaciones. Informan en Luz 52, teléfono A-9666. 2668 22 En.

DESEA colocarse una señora de mediana edad en casa respetable para habitaciones, sabe su obligación, con referencias de las mejores casas de la Habana. Obrapía 113, segundo piso. 2592 24 en.

(29).—Criados de mano

SE DESEA colocar un muchacho español de 18 años de criado de mano en casa particular, sabe cumplir con su obligación, lo mismo le da trabajar en la Habana que en los repartos, tiene buenas recomendaciones donde ha trabajado. Informa en San José y Galiano, en la Flor Cubana. Teléfono A-4284. 3245.—23 En.

SE OFRECE un joven peninsular, muy buen criado de mano o para camarero o portero, sabe servir bien la mesa y tiene recomendación de donde trabajó. Teléfono A-4792. 3274.—23 En.

CRIADO español, desea colocarse en casa particular, acostumbrado al servicio fino; también sabe planchar trajes de caballeros, tiene muy buenas referencias. Llamen a lteléfono F-4553 o al F-2215. S-557.—26 En.

CRIADO español joven se ofrece para casa particular práctico en el servicio fino con inmejorables referencias. Informan en el teléfono A-7146. 3300.—23 En.

SE DESEA colocar joven austriaco de criado de mano o camarero. Habla correctamente el español. Informan teléfono M-9578. 3316 23 En

SE OFRECE un matrimonio sin hijos con muy buenas referencias, él para criado de mano, ella para los quehaceres de la casa. Informan Tel. F-4683. S-583 23 En

DESEA colocarse un español de camarero en Hotel, muy práctico y sin pretensiones lo mismo se coloca de criado en casa de familia, sabe planchar ropas de caballero y demás trabajos análogos. Tel. M-2134. 3331 23 En

SE OFRECE un joven español de 25 años para criado de mano u otro trabajo; está acostumbrado al servicio de casa particular y tiene buena recomendación, es serio, humilde ay honrado. Lamparilla 92. Teléfono A-2925. 3237—23 En

DESEA colocarse un cocinero en casa particular. San Lázaro 263. Teléfono U-3398. 3236.—24 En.

SE DESEA colocar un joven español de venticuatro años, de criado de mano, en casa de huéspedes o café. Informan teléfono A-4045, Fortes. 3151 22 En.

SE OFRECEN

DESEA colocarse español de criado de mano, portero u otro servicio; es formal y cumplidor, con muy buenas referencias. No pretensiones. Llame de 8 a. m. a 3 de la tarde al teléfono A-6672. 3171 22 En.

DESEA colocarse buen criado serio y trabajador que ha servido a las mejores familias, está muy práctico en todo servicio de casas particulares, plancha ropa de caballero y tiene muy buenos informes. Teléfono M-2134. 3147 22 ene.

UN JOVEN sudamericano desea colocarse de sirviente en casa particular o en fábrica de especies. Informan teléfono letra U-3841. 3156 22 En

DESEA colocarse un joven español de veinte años de criado de mano o sirviente de café. Informan teléfono F-1993, señor Antonio. 3152 2 En.

(30).—Cocineras

SE DESEA colocar una cocinera española, sabe trabajar, entiende toda clase de cocina, no duerme en la colocación. Informan: Teléfono A-6930. 3259.—23 En.

SE DESEA colocar una señora de color para cocinar, ella es del campo. Informan: Gloria 147. Teléfono M-2587. 3214.—23 En.

SE OFRECE una cocinera joven española, sabe su obligación, sabe de repostería, no duerme en la colocación, tiene referencias. Teléfono M-6266. Carnicería. 3277.—23 En.

SE DESEA colocar, lo mismo para cocinera manejadora. Informan: Galiano 5. Apartamento 18. 3244.—23 En.

DESEA colocarse una joven de color para cocinera, sabe su oficio, no duerme en la colocación, informe teléfono U-2895. Salud 148, habitación 7. 3345 24 En

SE DESEA colocar una joven española para cocinar o para el servicio de un matrimonio solo, sabe trabajar y tiene buenas referencias, informan calle 23 entre I y J No. 175, cuarto No. 41. 3335 23 En

DESEA colocarse una buena cocinera repostera española en la misma una joven de criada de mano o manejadora, tienen buenas referencias. Informan A-9281, Santa Clara 12 C. 3337 23 En

COCINERA o lavandera desea casa para emplearse en lo uno o lo otro; sabe sus deberes. Informan: F-5141 y F-4966. S-559.—23 En.

SE DESEA colocar una señora española para cocinera, lo mismo cocina a la española que a la criolla. Informan en Villegas número 128. Teléfono A-8110. 3298.—23 En.

SE OFRECE una señora española para cocinera, sabe cumplir con su obligación, si no es casa de moralidad no llamen. Informan: Teléfono A-6207. 3260.—23 En.

SE OFRECE una cocinera de edad, entiende de dulces, no le importa salir al campo. Para informes: Lealtad 111. Teléfono U-6165. 3261.—23 En.

DESEA colocarse una cocinera, tiene referencias, también se coloca para cuartos y coser o para comedor. Informan: U-2386. Carmen. 3301.—23 En.

SE DESEA colocar una señora española de cocinera y limpiar, no duerme en la colocación. 360. A-8225. S-560 23 En

SE DESEA colocar una señora joven española para cocinar, sabe hacer dulces o para coser ropa sencilla, no duerme en la colocación, desea casa de moralidad. Informe M-9702. 3308 23 En

SE DESEA colocar una señora de mediana edad para cocinar y limpiar a corta familia, tiene referencias inmejorables. Teléfono U-5354, pregunten por Lola. 3204.—23 En.

DESEA colocarse una cocinera mediana edad, sueldo 25 pesos se dan referencias. Informan Teléfono I-6268. 3097-0 22 ene.

DESEA colocarse una señora de mediana edad para cocinar y limpiar, también se coloca por horas, duerme fuera de la colocación, San Miguel y Oquendo altos de la bodega. Teléfono U-2607. 3111 22 ene.

SEÑORA española de mediana edad desea colocarse de cocinera con corta familia, que sea de moralidad, si es posible sin niños si no reune condiciones no se molesten en llamar. Informan casa particular. Teléfono U-4074. Requina número 4 letra B. 3144 22 en.

SE desea colocar una señora de color de cocinera, tiene referencias. Informan Genios 19, habitación 26. 3067 22 ene.

SE OFRECE una joven española para cocinar y limpiar a un matrimonio o corta familia; excelentes referencias de casa particular. Teléfono M-3229. 3166 22 En.

SE DESEA colocar una señora de mediana edad, española, de cocinera; sabe su obligación; tiene buenas referencias; no duerme en la colocación. Informan en Cuba 5, habitación 15; tel. A-7398. 3170 24 En.

UNA GRAN cocinera desea colocarse. Cocina a la Española y Criolla; sabe de repostería; muy limpia y excelentes referencias de casa particular. Tel. M-3229. 3164 22 En.

DESEA colocarse una señora cocinera de color; duerme en la colocación. Informan teléfono F-4427. 3162 22 En.

SE DESEA colocar una asturiana cocinera sabe hacer dulce; duerme en la colocación; ayuda a hacer alguna limpieza; de mediana edad. Informan teléfono A-3318. 3159 22 En.

SE DESEA colocar una joven española para cocinar y ayudar a limpiar. Tiene referencias. Virtudes 96. 3189 22 En.

SE desea colocar una cocinera de mediana edad, tiene referencias, no duerme en la colocación. Informan Tamarindo 9. A-7358. 3069 22 ene.

UNA cocinera española desea colocarse en casa particular, sabe cumplir con su obligación, tiene buenas referencias, no le importa dormir en la colocación. Tel. A-5111. 3063 22 ene.

SE desea colocar una señora de mediana edad para cocinar o lavar, también trabaja por horas. Informan Antón Recio número 38. 3065 22 ene.

SE desea colocar joven española de cocinera, repostera, duerme si quieren en la colocación. En la misma se coloca una joven. Informan calle 17 esquina 16, número 160. Teléfono F-3154. 3139 22 ene.

UNA GRAN cocinera desea colocarse; conoce bien la alta cocina Española y Criolla. Sabe de repostería; muy limpia y excelentes referencias de casa particular. Teléfono M-3229. 2537 22 En.

(31).—Cocineros

COCINERO cubano joven desea colocarse establecimiento o huéspedes. Galiano 93. Teléfono M-3572, pregunten por Marcelino Rodríguez. 3263.—23 En.

COCINERO español competente, varios estilos, ofrécese particular. Aguila 105 número 15. 3132 22 ene.

SE OFRECEN

COCINERO peninsular mediana edad, formal y activo, conoce la alta cocina desde la más sencilla a la más exquisita, idem en dulces, se coloca en casas de comercio, sale al campo, lo mismo al interior en residencias casa particular tiene buenas referencias. Informan Tel. U-5026, de 6 a 12 y de 3 a 8. U H 3324 23 En

SE DESEA colocar un cocinero español joven, sabe cumplir con su obligación y tiene referencias de las casas que trabajó, prefiere casa comercio o particular y sale al campo. Teléfono A-4111. 3294.—23 En.

UN ASIATICO joven, Juan Leong, cocinero, desea colocarse en casa de particular y comercio; sabe hacer dulce. Informan: Calle Gervasio número 136. Teléfono U-6427. 3205 23 En.

UN COCINERO chino joven desea colocarse en casa particular, cocina bien a la criolla y española, sabe hacer dulces, muy limpio, tiene referencias. Informan: Calle Zanja, número 47, altos. Preguntar por Manuel Eng. Teléfono M-5101, A-4352. 3238.—23 En.

SE OFRECE un buen cocinero de color; hace algo de dulce, joven, limpio y referencia. Prefiere casa particular. Teléfono A-8508. 3137 22 En.

UN cocinero chino joven, sabe cocinar a la criolla y española muy bien, sabe hacer dulces, muy limpio en la cocina, tiene referencias muy buenas, desea colocarse en casa particular. Informan calle Dragones esquina Manrique, bodega. Teléfono A-7939. Preguntar por Manuel. 3121 22 ene.

SE desea colocar un joven español, de cocinero, lleva tiempo en el país, tiene quien lo recomiende. Informan teléfono F-4967. Pregunten por José Fernández. 3125 22 ene.

COCINERO español de mediana edad, persona sola y sin vicios, desea colocarse en casa particular o comercio, cocina a la francesa, criolla y española, sabe de repostería y va al cmpo. Informn en Monte número 43, peletería. Teléfono A-2245. 3093 22 ene.

MAESTRO cocinero, repostero, español, gran cocina francesa, española, criolla, Pattierie, parle français, solicita casa particular, hotel o restaurant, buen informe y garantía. A-2073. 3119 22 ene.

COCINERO repostero peninsular conocedor de su oficio, se ofrece particular o comercio, restaurant. Informan Aguila 114. Tel. A-9893. 3150 22 ene.

SE desea colocar un cocinero español para casa de comercio o particular o restaurant, sabe repostería y es hombre solo y sale al campo. Informen teléfono A-3090. 3145 22 ene.

UN joven cocinero asiático desea colocarse en casa particular, sabe cocinar muy bien a la criolla y española y repostero. Informan Teléfono A-5494. 3116 22 ene.

SE desea colocar un señor de color para cocinero o criado de manos. Informan Genios número 19, habitación 26. 3068 22 ene.

SE DESEA colocar un buen cocinero y repostero de color, para la Víbora o cualquier otro lugar de la Habana. Zaragoza 10. Teléfono I-1086, Cerro. 2449 22 En.

(32)—Crianderas

PARA CRIANDERA del primer hijo española, Buena Vista, Avenida 4a., entre 6 y 7. Angela Zorrilla. 3234.—26 En.

(33)—Chauffeurs

SE OFRECE un buen chauffeur mecánico en casa particular o comercio; tiene largos años de práctica y recomendación de las casas que trabajó; no tiene pretensiones. Teléfono A-4792. 3272.—23 En.

SE OFRECE un chauffeur español para casa particular sin pretensiones. Informa: Teléfono A-5554. 3208.—23 En

CHAUFFEUR español serio y cumplidor de su deber, desea casa particular; tiene excelentes recomendaciones de las casas que trabajó; conoce mecánica, maneja cualquier máquina, conoce la ciudad y el tráfico con diez años de práctica. Muy práctico en el manejo y pocas pretensiones. U-2376. 3309 23 En

CHOFFER práctico cinco años práctica, 27 años, a toda hora A-4902, M-7127. Desea empleo sin pretensiones. 3312 23 En

CHAUFFSUR, práctica ocho años, se coloca particular o comercio, por 40 pesos decente y aseado. Inf. Carlos M-2586. 3326 23 En

SE ofrece chauffeur español sin pretensiones y con referencias de las casas que ha trabajado. Llamen al Teléfono A-4799. Manuel. 3128 23 ene.

DESEA colocarse de chauffeur. Tiene referencias y sabe manejar toda clase de máquinas. Informan: teléfono U-1879. 3199 22 En.

CHAUFFEUR, desea colocarse en casa particular o de comercio; maneja toda clase de máquinas, con buenas referencias y sin pretensiones. Informan: tel. A-9350. 3188 22 En.

CHAUFFEUR joven español desea colocarse en casa particular, tiene recomendaciones, es una persona seria y trabaja cualquier máquina y sin pretensiones de sueldo, para informes Animas 191. Teléfono U-4049. Pregunten por Gumersindo. 3071-72 25 ene.

CHAUFFEUR joven español con ocho años de práctica se ofrece para casa familia honorable, siempre estuvo colocado y las casas que trabajó lo garantizan como honrado y cumplidor. Llame al Tel. A-5407. Lamparilla 7 altos. 3070 22 ene.

DESEA colocarse un chófer para particular; tiene referencias. Telf. U 2219. 2892 24 en.

CHAUFFEUR español joven, desea colocarse en casa particular o de comercio, práctico, inmejorables referencias. Informan M-3695. 3095 25 ene.

SE desea colocar un chauffeur de particular o comercio, tiene referencias. Informan Obrapía 23. Teléfono A-2892. 3102 22 ene.

(34).—Tenedores de libros y Oficinistas y Empleados de Oficinas

CONTADOR MERCANTIL

Para la Contabilidad general de cualquier giro, se ofrece señor español, profesional, buen calculista, conocimiento del inglés, 12 años de práctica en Cuba y superiores referencias. Ha trabajado en ferretería y almacén de tabaco, teniendo gran práctica en el control y manejo de muchas cuentas corrientes. Prefiere casa estable. Escribir a J. M., Aguila 105, Departamento 6. 3332 4 Feb

SE OFRECE tenedor de libros con mucha práctica y conocimiento del inglés para llevar su contabilidad y correspondencia por horas. Informan: Lamparilla 59; Teléfono A 8058. 1787 26 en.

SE OFRECEN

JOVEN español con conocimientos de contabilidad e inglés y práctica de mostrador, solicita empleo ciudad o campo. M. Díaz. Apartado 2403, Teléfono U 2676. 1786 26 en.

JOVEN delineante, conoce trabajo general de oficinas, solicita empleo con ingenieros o algo análogo, ofrece las mejores refrencias, sin pretensiones. J. C. Jiménez, Avellaneda "B". Víbora. Teléfono I-2940. 3148 22 ene.

VIAJANTE con gran práctica comercial y viajando actualmente por una importante casa de esta capital, solicita igual empleo. Para informes de su honradez, laboriosidad y actividad, diríjanse al teléfono A-6973. 3183 25 En.

PAINSTAKER youngman, cuban, experienced english spanish french, stenographer, correspondent, legal commercial translator, selling abilities, personality, excellent business references, desirels Evening Work. $30.00 Weekly, U-2529 M-9309. 2987 24 en

J. DIAZ

Ex-Contador y Ex-Tenedor de Libros del Banco Español (Sucursal de Prado). Llevo libros de contabilidad en general. Balances, liquidaciones, montaje de oficinas, etc., etc. Honorarios módicos. Aguacate 146; Apartado 1764; Telf. M 1382. E 1 ind. 1 En.

(35).—Varios

SE DESEA colocar un hombre mediana edad, práctico en cobros, portero, limpieza, oficinas o para encargado casa inquilinato, garantía lo que se pida menos efectivo. Informarán: Teléfono A-2905. 3292.—26 En.

SE DESEA colocar una señorita para mecanógrafa, entiende de contabilidad. Informan: F-18, entre 11 y 13, Departamento interior. S-546.—23 En.

SE DESEA colocar un muchacho de 15 años para cualquier trabajo no tiene pretensiones, tiene referencias. Informe Tte. Rey 36. 3250 23 En

JARDINERO se desea colocar para casa particular, tiene referencias. Informan M-1209. 3336 23 En

SEÑORA mediana edad, francesa, culta, habla francés, inglés, español, italiano, se ofrece como ama de llaves, acompañar señora o niños, viajar en lo que tiene gran práctica, tiene referencias superiores extranjeras y cubanas. Teléfono I-7112. 3211.—23 En.

SPANISH young man, speaking english, desires position as waiter or porter or anything else. Has no pretensions. A-1 references. Telephone A-0348. 3107 22 ene.

DESEO colocarme, soy dibujante y tengo referencias de donde he trabajado. Carlos Carranza, Santos Suárez 103. 3118 22 ene.

UN lavandero y planchador chino, desea colocarse en casa particular, sabe lavar y planchar muy bien. Informan Teléfono A-5494. 3115 22 ene.

ESPAÑOL solicita empleo de portero o sereno. Sol 8. Teléfono A-8082. 3138 22 ene.

SE desea colocar señora de color de costurera en casa particular o taller, tiene referencia. Informan M-4332. 3140 22 ene.

MODISTA confecciona a precios módicos toda clase de vestidos y abrigos, sale a probar a domicilio, también se coloca para coser en casa particular. Teléfono A-8189. 3074 22 ene.

PRACTICO de Farmacia. Joven con buena práctica de dispensario, solicita empleo en casa importante. T. Rodríguez, Luyanó, 263. 2754 23 en.

SE OFRECE un jardinero floricultor y agricultor, lleva en su oficio 16 años; no le importa ir al campo si se le presenta; tiene inmejorable recomendación de donde ha trabajado; Jardín La Mariposa, Buena Vista y Miramar; teléfono FO 1411. José. 2866 22 en.

SE DESEA colocar matrimonio español sin hijos; son jóvenes; ella, para los quehaceres; él de cualquier trabajo que se presente; van al campo; tienen recomendaciones. Ferrer y Manila, bodega, I-2597. Gabino. 2995 24 en

MECANICO. LIMPIA Y ARREGLA MAQUINAS

coser, cocinas gas y calentadores. Precios un peso cada cosa. Corrales 20. Teléfono A-4519 y A-7416. F. G. Santos. 1952.—26 En.

SEÑORA de mediana edad, desea encontrar colocación para ama de llaves, o para acompañar y coser ropa; tiene muy buenas recomendaciones; no tiene pretensiones. Teléfono F-4496. S-473 23 En.

PARA ASISTIR

enfermos de noche, se ofrece una señora de mediana edad, también para cuidar una anciana o unos niños, tiene paciencia y es educada. San Julio 72, entre Santa Emilia y Zapote. Teléfono I-3608. 2685 22 En.

JARDINERO, escultor, floricultor, fundador de granjas, desea colocarse en casa particular, encargado de finca, sabe hacer toda clase de trabajos, cemento blanco. Informan Gervasio 168. Teléfono A-3684. 2733 23 En.

(H) COMPRA Y VENTA DE FINCAS

(36)—Urbanas

VENDO casita madera, tiene frente dos cuartos grandes, cocina; servicio; patio cercado, garage. Reparto Buena Vista en Pasaje B y 8, a una cuadra del tranvía. Informan en la misma. Se vende en 1,500 pesos. 3207.—28 En.

SE VENDE una casa de mampostería y teja con su establecimiento; y una casa de campo con su gran terreno y árboles frutales. Dan razón en Martí, número 61. Guanabacoa. S.562.—19 Feb.

EN $3,500, doy una casa en el Reparto Lawton 6x28, portal, sala, dos cuartos, saleta corrida, buena cocina y servicio completo, puestas de cedro dos pulgadas, se dejan $2,500 y también se toma como parte del precio un solar, su dueño: X-1646. También tengo una esquina con tres cuartos. 3303.—23 En.

GANGA, terreno y casa, en Santos Suárez, General Lee casi esquina a Paz, 800 pesos de contado y el resto a razón de 40 pesos al mes, sala, tres cuartos y servicios, precio 12.50 la vara, no corredores. Su dueño: Paz y Gral. Lee, bodega. La 2a. Aurora. 3283.—24 En.

FINCAS URBANAS

REGALO esta casita de madera nueva y muy bonita con 400 metros de terreno para criar hasta 200 gallinas. Necesito poco dinero pero pronto, en el Reparto La Esperanza, a dos cuadras de la Calzada, lo más sano y saludable de la Habana y con agua del Calabazar. Informa su dueño, teléfono M-4737. 3131 27 En.

EN LO mejor de Almendares aprovechen oportunidad que por tener que embarcar, acabado de construir y moderno, con facilidad de pago. Para Verle en Consulado y 11, Manzana de las Torres de Radio. 3182 27 En.

VENDO moderna casa, una sola planta techo monolítico, 420 metros Lealtad entre Salud y Dragones, zaguán, sala, recibidor, 5 cuartos, 2 baños intercalados, comedor, pantry, cocina, cuarto y servicio de criado, patio y traspatio. Informan: Martínez. Teléfono M-1002. S. 554.—25 En.

VEDADO calle 17, próximo al Parque Maine, chalet magnífico, moderno, con seis habitaciones, dos garages, un solar completo $52,000 Llame al M-2882. Gerardo Mauriz, Prado 11 esquina Genios.

VEDADO calle 23 esquina de fraile $36,000, chalet con cinco habitaciones, garage, calle 23 casa planta baja amplia, mucho terreno $39,000. Llame al M-2882. Gerardo Mauriz, Prado 11.

VEDADO calle de Línea esquina, sala, saleta, comedor, gavim, 5 habitaciones, dos baños, garage, 30,000 pesos. Llamen al M-2882. Gerardo Mauriz, Prado número 11.

VEDADO esquina moderna sin estrenar, construcción de primera, sala, comedor, 3 habitaciones, precioso baño, garage, portal por las dos calles, facilidades de pago, 18 mil pesos. Gerardo Mauriz. M-2882. Prado número 11.

SOLARES y parcelas calle 12 próximo a 17 solar centro a $25.50, esquina calle B, 550 metros a $25.50 calle Paseo a $26.00, próximo a Paseo y 23 12x26 a $36.00. 3064 24 ene.

COMPRO
VEDADO, CUALQUIER PUNTO
o ampliación Habana
DOY $600.00 CONTADO

Casita 3 dormitorios y demás comodidades, resto lo menos 10 pesos mensuales hasta $3,500 o $4,000; interés 5 por ciento. No corredores. Informan Teléfono F-2972. S 526 23 ene.

JESUS del Monte la Calzada, vendo una casa antigua a la brisa, cerca de la Iglesia, facilidades, 320 metros. Dueño Reparto Almendares. Calle 3 entre 16 y 17, Segunda casa después de la bodega. Rigau. 3088 22 ene.

COMPRO y vendo casas y fincas rústicas y doy dinero en hipotecas. Operaciones rápidas, trayendo su escritura en mano. Paniagua 8 Cerro. Florencio Lizasoain; I 6422. 2890 23 en.

REPARTO Almendares, vendo chalecito sin estrenar, jardín, portal, sala, comedor, cocina, dos cuartos, baño completo, garage y patio, 1.500 de entrada, 3.000 hipoteca. Calle Tercera entre 12 y 14. Informan en la misma o Neptuno 16, altos, García. 3033 22 en

EN LO mejor de Galiano vendo casa huéspedes con 25 habitaciones. Garantizo más de $400. mensuales utilidad; comprobándolo antes hacer negocio. Infórmese señor García, Colón 32. 3024 26 23 en

$8.500, Vendo casa en Corrales entre Indio y San Nicolás, a una cuadra de la calzada del Monte; tiene sala, saleta, 3 cuartos bajos y dos cuartos altos; toda de techos loza por tabla. Informes señor Díaz, Indio, 34. 3058 22 en

VENDO. Vedado. Magnífico chalecito sin estrenar: 300 metros terreno, planta baja: comedor, cuarto criados con servicios, cocina y garage. Planta alta, tres cuartos con closets, baño magnífico, dos terrazas. Se da muy barato. Su dueño Habana 89. M-8565. 2720 22 En.

VENDO Calzada de Columbia esquina Tres Rosas, magnífica casita; jardín, portal, sala, comedor, dos cuartos, baño completo, patio y traspatio. Parte contado, resto $23 mensuales. Informan M-8565, Habana 89. 2721 22 En.

DOS AVENIDAS. Se vende la esquina de Santa Catalina y Mayía Rodríguez, o se cambia por una casa en la Habana, con 1,239.36 varas de superficie, muy barata. Informes Corrales 22. Teléfono A-1089. 2674-75 22 En.

DAMAS Y MERCED

Se vende con establecimiento de planta baja, 10 metros de frente. Total 124 metros. Informan su dueño, Serrano 6, Santos Suárez. 2452 24 En.

VENDO Neptuno entre Infanta y Basarrate, lote de 140 metros fabricados, dos plantas, bajos: Sala, saleta, tres cuartos, baño, closet, cocina, cuarto, servicios y entrada criados independiente y amplio patio. Altos: Sala, saleta, tres cuartos, baño, closet, cocina, cuarto criados y servicios en la azotea. Precio 22,000 pesos. Informa Cosio. Teléfono A-4927. 2766 22 en.

VENDO en Mantilla a media cuadra de la calzada en 2,500 casa con portal, sala, saleta, dos cuartos, baño, cocina moderna, pavimento catalán 31 metro fondo. Informan Carmen 5, Víbora. 1559 25 En.

10 CENTAVOS
DE 7 A. M. A 4 P. M.; Y DE 4 A 10 P. M.
15 CENTAVOS

SOLICITUDES DE TRABAJO: DIEZ CENTAVOS
DEPARTAMENTO DE ANUNCIOS CLASIFICADOS

10 CENTAVOS
DE 7 A. M. A 4 P. M.; Y DE 4 A 10 P. M.
15 CENTAVOS

FOLLETIN 112

MARCEL PRIOLLET

¡Vendida.... en la Flor de su Juventud!

NOVELA

VERSION DE

FERNANDO BARANGO-SOLIS

TOMO I

De venta en las librerías "La Moderna Poesía", Pí y Margall 135 y "Cervantes", Ave. de Italia No. 62. Telfs. A-0545 y A-4958.

(Continúa)

postura... Los cuarenta luises fueron también doblados al tercer golpe...

Wallace Cambell no parecía emocionarse por su persistente desgracia.

—¡Aoh! —dijo simplemente, sacudiendo la ceniza de su cigarrillo—. Hubiera sido conveniente traerme una herradura de caballo...

"Se dice que es un amuleto infalible.

Blondin se encontró en aquellos momentos poseedor de dos mil francos.

La suerte le había bastado aquella noche para sus deseos y principio de sus proyectos, ya que hubiera sido el colmo de la imprudencia el servirse de mañas y trampas la primera noche de su entrada en el Círculo.

El aventurero decidió no hacer nada más por el momento.

Pretextando un fuerte dolor de cabeza producido por lo cargado de la atmósfera de la sala, se levantó abandonando la mesa de juego.

Una vez fuera, una sonrisa de triunfo iluminó su rostro.

Puesto que jugando honradamente había conseguido ganar, ya no le cabía duda de que si la suerte no le volvía la espalda conseguiría una verdadera fortuna.

Al día siguiente, el aventurero volvió al Círculo y sentóse a la mesa de juego. Pero no se atrevió a tomar la banca.

El antiguo presidiario quería antes estudiar a fondo su campo de batalla y escoger el momento favorable para entrar en escena.

Jugó pequeñas cantidades, que ganó y perdió alternativamente. Pero dejó para el día siguiente el golpe que proyectaba, conocido en el mundo de los tramposos del juego por el "portée de cartes".

Esta maniobra, bien conocida por los profesionales del timo que operan en los Casinos, consiste cuando se es banquero y por consiguiente uno mismo distribuye las cartas, en sustituir las que se le entregan por otras cartas preparadas de antemano.

El día siguiente, Blondin adquirió un juego de naipes exactamente iguales a los que se usaban en el Casino.

Luego se encerró en su habitación y durante algunas horas repitió los ejercicios que le había enseñado en presidio un virtuoso de la trampa...

Por la noche volvió al Círculo, entró en la sala de juego, y aguardó el momento propicio.

De pie e indiferente en apariencia a lo que ocurría, Blondin esperó a que varias bancas quebraran.

—¡La banca es de cincuenta luises! —gritó en aquel momento una voz.

—¡La tomo! —dijo vivamente Blondin, depositando sobre el tapete un billete de mil francos.

Y seguidamente distribuyó las cartas.

Cuando llegó el momento de darse las suyas, Blondin echó una rápida mirada a su alrededor.

Después de asegurarse de que los jugadores, atentos a su juego, no le miraban, ejecutó con destreza la trampa.

—¡Ayúdate y el cielo te ayudará! —pensó el banquero con cínica sonrisa.

Al mismo tiempo volvió sus cartas: un cinco y un cuatro.

—¡Nueve!... La banca ha ganado

Rápidamente el falso Libertad recogió las posturas.

Los tres golpes siguientes también fueron ganancias para la banca: un nueve, un ocho y un nueve otra vez.

Juzgó luego prudente perder una vez para evitar sospechas.

Pero después continuó sus trampas con habilidad y destreza y a media noche llevaba ganados cerca de veinte mil francos.

Esta suma pareció de momento suficiente al antiguo presidiario.

—Otro día continuaremos—pensó—. Seamos prudentes...

Y el granuja se levantó, recogió los billetes de mil, quinientos y cien francos, guardándolos negligentemente en el bolsillo de su smoking.

Blondin estaba seguro de que nadie había advertido sus trampas, pues había operado con habilidad y sangre fría admirables.

Encantado de sí mismo, se dirigió hacia la puerta. Al ir a traspasarla, una mano se posó sobre su hombro.

El aventurero se volvió, viendo un hombre como de unos cuarenta años, correctamente vestido, que fijaba sobre él una mirada penetrante.

—Sírvase usted seguirme señor—díjole el desconocido

A pesar de su sangre fría, Blondin no pudo reprimir un movimiento de inquietud.

Mas no era hombre para dejarse desconcertar fácilmente.

—¿Qué quiere usted de mí? —preguntóle con altanería.

"No le conozco a usted.

Su interlocutor esbozó una leve sonrisa.

—Pertenezco al personal del Círculo... Esto le debe bastar.

Y como el falso Libertad iniciase un movimiento de huida:

—Vaya usted con cuidado —dijo el desconocido—. Si no me sigue a las buenas, le obligaré a hacerlo a la fuerza.

Y con un gesto designó a Blondin a dos robustos criados que estaban a cada lado de la puerta aguardando una señal de órdenes.

El aventurero comprendió que toda resistencia sería vana.

—Bien, le sigo —dijo, esforzándose en aparentar serenidad.

Su intrelocutor le hizo entonces atravesar los salones de juego y lo introdujo en una pieza severamente amueblada.

Detrás de una mesa, un hombre como de unos cincuenta años repasaba notas y documentos.

Al ver entrar al aventurero, dirigióle una mirada dura y fría.

—Siéntese usted, señor — le dijo secamente.

A pesar de encontrarse en una falsa situación, Blondin se esforzó en aparentar serenidad.

—Va usted a explicarme las razones de este extraño modo de proceder conmigo...

Con gesto imperativo y breve, impuso el otro silencio.

—Señor; yo soy el Director del Círculo y si le he hecho a usted venir a mi despacho es porque he sido informado de que no ha cesado usted de hacer trampas en toda la noche.

El aventurero saltó:

—¡Eso es una infamia! Y le prohibo terminantemente que me insulte usted así.

El Director levantó los hombros.

—¡Oh! No levante usted tanto la voz.

"No debe usted tener interés en provocar un escándalo... Créame usted...

Y volviéndose al hombre que había introducido a Blondin:

—Cuente usted lo que ha visto—ordenóle.

El empleado avanzó un paso:

—Muy distintamente he visto al señor—con el dedo señalaba al aventurero—sacar cartas de su manga y mezclarlas con las que distribuía.

"Ha renovado este procedimiento casi en cada partida... Estaba delante de él y lo he visto como le veo a usted ahora...

El granuja estaba consternado. Este golpe imprevisto lo abatía, cuando se creía seguro de su éxito.

Pálido y sudoroso, intentó todavía defenderse.

—Soy víctima de una maquinación odiosa—balbuceó amargamente.

"Pero vayan con cuidado... Ignoran ustedes quién soy yo...

"Me llamo Juan de Libertad... súbdito americano... y tengo poderosas relaciones en París...

"Si al instante no retiran su estúpida acusación... presentaré una queja en mi Embajada.

El Director del Círculo sonrió sardónicamente.

—No hará usted nada de todo eso —afirmó fríamente.

"Ello sólo le conduciría a ser arrestado...

Cogió un cortapapeles, jugueteó con él un momento y continuó:

—Vamos a hablar en serio y fuera bravatas que a nada conducen.

"Podría mandar que lo detuvieran en el acto, si tal fuera mi voluntad.

"Pero no me interesa. No quiero escándalos en el Círculo.

"Me contentaré con echarlo fuera de aquí.

Una gran alegría inundó el corazón de Blondin al pensar que iba a salir del apuro sano y salvo.

—Unicamente—prosiguió el Director—exijo que inmediatamente devuelva usted la totalidad de sus ganancias.

Blondin se estremeció. La perspectiva de tener que devolver el dinero le parecía horrorosa y cruel.

—¡Jamás!—murmuró con voz sorda.

"¡Le repito que se equivoca!... Soy un hombre honrado y usted no puede probar nada contra mí.

El Director del Círculo lanzó sobre el aventurero una mirada de conmiseración y desprecio.

—Es usted un chiquillo—afirmó desdeñosamente.

Y, alargando la mano hacia el aparato telefónico colocado encima de la mesa:

—Decídase usted. Si al instante no devuelve la cantidad... telefoneo al comisario de policía que estará aquí dentro de cinco minutos.

Un temblor convulsivo se apoderó del antiguo presidiario.

La visión de su detención y vuelta al presidio le horrorizaba.

Espantado y vencido, bajó la cabeza y renunció a continuar la lucha.

—Está bien—murmuró—. Voy a devolver el dinero...

El Director comentó irónicamente:

—Ya sabía yo que se pondría usted en razón.

Blondin se levantó. Humillado y furioso, como una zorra cogida en el cepo, tuvo que restituir el dinero robado hasta el último céntimo.

Cuando terminó de hacerlo:

—Ahora—díjole su interlocutor—ya no le retengo a usted.

Y señaló la puerta al vencido personaje.

—¡Que lleve usted buen viaje!... Puede ir usted a estafar a otra parte...

Blondin lanzó al que así se mofaba de él una mirada llena de rencor y salió sin decir una palabra.

Un instante después se hallaba en la Plaza de la Opera, la cabeza ardiente y todo él bajo la influencia de un intenso malestar...

—¿Qué hacer?... ¿Qué será de mí?...—se dijo angustiosamente.

La situación era grave ya que de

M.E.C.D. 2016

FINCAS URBANAS

VENDO UNA CASA

moderna en el mejor sitio del Vedado. Informan en Peña Pobre 16, último piso. 2447 31 En.

SE VENDE casa antigua buena medida; renta 40 pesos; también se cambia por hipoteca; San Indalecio 20 esquina a Santos Suárez. Informan: Telf. A 6328. 2957 23 en.

EN LA FERNANDA. Luyanó. Se vende la casa Perkin número 9, que por las comodidades y el punto es una ganga. Sole la vista hace fe; la dueña en Vigía 50, altos. Habana. 2895 28 en.

EN LA AMPLIACION DE ALMENDARES

Avenida 11 y calle 12, se vende una casa moderna de mampostería, con portal, sala, comedor, 3 cuartos, un hermoso baño, gran cocina, servicio de criados, gran garage y con facilidades de pago. Informan en la misma su dueño. 2583 1 Feb.

SE vende en 1.200 pesos y reconocer 1.250 pesos en hipoteca o en $2.400 libre de gravamen, la bien situada casa Arangüren 9, Guanabacoa, a una cuadra de los tranvías y guaguas para la Habana. Mampostería, mosaicos, sala, saleta, tres cuartos, servicios sanitarios, alcantarillado. Renta 30 pesos. Informa su dueño, de 11 a 1 y de 4 a 7. 1088 22 en.

(37)—Rústicas

VENDO finca tres caballerías, San Antonio de los Baños, urge venta por embargo del banco a 1,200 pesos caballería. San Rafael 78, altos. A-3932. Arias. 3275.—23 En.

PROPIA para vaquería, arriendo toda o parte finca tres caballerías, cerca esta ciudad, entre Loma Los Zapotes y Lucero, Carretera Güines. Informan: San Lázaro 30. 3222.—25 En.

CAMBIO finquita media caballería provincia Habana, con dos casas, dos toneladas abono químico, árboles frutales, yunta toretes, pozo fertil, bomba, motor y varias siembras; por casa o solar. Gervasio 8-G. Tel. U-5704. 3090 22 ene.

SE CEDE contrato de una finca en Rancho Boyeros; mucha cría y mucha siembra y un camión. Informan Neptuno número 12. 3179 23 En.

COMPRO finca chica cerca de la Habana, con arboleda y casa, hoy mismo. Precio razonable. Paniagua 8, Cerro. Florencio Lizasoain; I 6422. 2889 23 en.

GRAN OPORTUNIDAD
FINCA DE RECREO Y CULTIVO

A 20 minutos de la Habana por la carretera central: CHALET moderno de ladrillos y techo de hormigón, completamente amueblado. De dos plantas y mirador, con sala, comedor, pantry, despensa, cocina, cuarto y servicio de criados, 4 cuartos en el alto, con closets y servicios sanitarios completos. Otro CHALET de madera y garage para dos máquinas. La finca se compone de 2 caballerías, todas en cultivo, con gran arboleda de frutales injertados y en plena producción; extensos cultivos menores, 2 tanques de cemento, 3 pozos, bombas, animales, aperos de labranza, y lindando con lujosas fincas de recreo. Por embarcarse su dueño SE VENDE O SE ALQUILA por largo plazo, muy barato a persona de responsabilidad. Informan: teléfono F-4538. 2576 27 En.

A LOS SEÑORES dueños de fincas de recreo o fincas dedicadas a la explotación de toda clase de siembras, plantaciones y cría de animales. Ofrece sus conocimientos y la experiencia de veintidós años en las siguientes especialidades: ingertos de naranjos y toda clase de frutales, cultivo, desarrollo y conservación de los mismos, cultivo de la berenjena, tomate y toda clase de hortalizas y siembras de todas clases, con conocimientos en agronomía, veterinaria y mecánica, jardinería y floricultura en general. Informes: Jardín "La Playa", Avenida 9 y Calle 8, teléfono FO-1601. Ampliación de Almendares, Marianao, pregunten por J. Tev. 2648 27 En.

(I) COMPRA Y VENTA DE SOLARES YERMOS

VENDO una esquina de 16x17, en lo mejor del Reparto Lawton, lo doy regalado a 4 pesos la vara. Su dueño: Av. de Acosta y Concepción Barba. 3304.—23 En.

GANGA

En el Vedado, se vende un terreno en la calle 17 y 28 a 7 pesos metro, mide total 324 metros. Informan en 26 y 17, bodega. Se está pagando a plazos sin interés. 3087 27 ene.

CEDO solar en el Reparto Mendoza, hay pagado 750 pesos por cuenta de capital en la mitad. Paga 30 pesos mensuales o lo cambio por automóvil. Teléfono I-1646 de 5 a 10 p. m. 3120 26 ene.

VENDO solares baratos en todos los repartos de la Habana, centros y esquinas al alcance de todos. Véanme hoy mismo; no paguen más alquiler; con 60 pesos entrada y 10 pesos al mes vive usted libre completamente. Paniagua 8, Cerro. Florencio. I 6422. 2891 23 en.

SOLAR EN GANGA 558 VARAS

Se vende a $6.50 vara, calle de Atarés, cerquita la esquina Toyo y la Calzada Jesús del Monte, vale mucho más, es negocio de ocasión. Informes Hospital 7B, Telf. U 1802, entre Neptuno y San Miguel. Manuel Llenín. 2849 28 en.

SE VENDEN dos solares en lo mejor de la Calzada de Ayesterán. Miden 15 varas por 45 cada uno. Se venden juntos o separados y a precio de situación. Para informes, teléfono M-5887 de 2 a 4 p. m. 2988 24 en

SOLARES EN TODOS LOS REPARTOS

Santos Suárez, Ayesterán, Víbora, Palatino, Almendares, Lawton, Buena Vista, La Asunción, frente al paradero Luyanó, nuevo reparto y Porvenir, frente a la Quinta Canaria, con $60 de entrada y $10 al mes, y otros muchos precios de centros y esquinas, al alcance de todos. Véame hoy mismo, no pague más alquiler. Paniagua 8. Cerro. Florencio. I-6422. 2630 22 En.

EN LO MEJOR DE LA VIBORA

Pegado a la esquina al gran Parque Córdova, 3 cuadras al paradero, vendo 900 varas terreno 16x58, a $2.80. Al contado y último precio. San José 8, bar. 2745 26 en.

EN MARIANAO. Buen Retiro, vendo solar de 13 varas de frente por 58 de fondo, dando a dos calles; su frente a Steinhart y fondo a San Federico; a $4.50 la vara; pasa el carro por el frente; informa su dueño; Telf. FO 7838. 2223 24 27 en.

VIBORA. Se venden 800 metros esquina; Lacret y O'Farrill, a tres cuadras Calzada de Jesús del Monte. Su dueño: Estrada Palma 85 A; Telf. I 1238. S 430 24 en.

VEDADO, GANGA

21 entre C y D, solar sombra 22, 65x50 véalo y ofrezca. Cerca de Infanta, otros de 10x30, facilidades pago. Teléfonos. F-2684 y F-4252. S-367 11 Feb.

TERRENO en el Reparto Ensanche al Vedado, en la Calzada de Ayesterán, donde van grandes avenidas. Vendo lote de esquina y del centro con el 10 por ciento contado y el resto en 90 meses con el 6 por ciento de interés. Informan Julio Cil, en las oficinas del Reparto; teléfonos U-5523 y FO-7789. S-27 31 En.

(J) COMPRA Y VENTA DE ESTABLECIMIENTOS

VENDO puesto de frutas, aves y huevos de esquina, puede ampliarse a víveres, otro de frutas finas bien montado, necesito dinero y los doy muy baratos. Informes Consulado 105, Café, señor Fernández. 3343 24 En

ESTABLECIMIENTOS

COMPRO GRAN

café o bodega dando sólida garantía hipotecaria y la otra parte efectivo. Cuenya. Monte y Cárdenas. Café. Teléfono M-4780. 3276.—23 En.

TALLER de máquinas de coser, se vende de muy barato. 6 mesas dobles, con sus ejes y trasmisiones, 5 máquinas número 29-4, 6 máquinas costura corriente. Todas Singer. Dragones número 64. 3083 29 ene.

SE vende o arrienda un salón de cortar melenas en San Miguel 226. Informan en la misma de 8 a 7 o en San José 99, café. Preguntar por Joseíto. 3109 25 ene.

VENDO vidriera de tabacos y cigarros con quincalla bien surtida. Hace buena venta y fácil para pagarla. Informan Zanja número 36 esquina a Campanario. 2873 26 en.

BARBEROS. Vendo un magnífico salón de barbería con cuatro puertas a la calle; renta muy poco alquiler y tiene vida propia. Se da en precio módico. Informan en Peñalver 132, esquina a Oquendo. 2877 22 en.

SE vende la bodega situada Vapor y Pasaje, entre Espada y Hospital, edificio Suero y Cervera. Informan en la misma, se da a prueba, garantizando una venta mayor de 50 pesos, por desavenencia de familia, a primera oferta. 3096 28 ene.

BENJAMIN GARCIA, CORREDOR

vendo, compro, tengo muchos compradores de bodegas, cafés, barras, lecherías, propiedades. Venga hoy mismo. Amistad 136, García. Tel. A-0379.

VENDO 5 VIDRIERAS TABACOS

cigarros, billetes, en los mejores puntos de la Habana; garantizo en algunas utilidad mensual 600 pesos. Alquilo también puntos para las mismas. Informes Amistad 136, García. Tel. A-0379.

SE VENDE UNA BODEGA

cantinera en 6,000 con 3 1-2 de contado, venta diaria 70 pesos. Tiene local para familia. Vendo 5 bodegas en la Habana, una en 15,000, venta diaria 100 pesos. Todo cantina. Informes: Amistad 136; Benjamín García. Tel. A-0379.

BODEGAS EN 1,300 Y 1,400

Vendo una en Almendares y otra en Buenavista, valen el doble y no tienen deudas. Informa señor B. García, Amistad 136.

VENDO PANADERIA DULCERIA

y cantinas y víveres en la Habana, en 7.000 con 4.000 de contado. Venta diaria 150 pesos; es ganga. Buen contrato. Maquinaria nueva. Informes: Amistad 136, García. Teléfono A-0379.

VENDO 5 CASAS DE HUEPEDES

en Prado, Galiano y Neptuno; una en 3.000 pesos, deja mensual 500 pesos y tengo casas de inquilinato en venta. Venga hoy mismo a verme. Amistad 136, García; teléfono A-0379.

VENDO UNA BODEGA

pegada a Cuatro Caminos, venta diaria, 100 pesos, en 15.000. Con 10.000 de contado. Deja esta bodega al mes 1.000 pesos. Informes: Amistad 136, García. Teléfono A-0379.

CAMBIO O VENDO UNA CASA

3 metros moderna por un Café o Bodega que no exceda de diez mil pesos. Informes Amistad 136. García. S-541 22 En.

VENDO la mejor casa de huéspedes. Precio de ganga o admito socio inteligente para convertirla en hotel. Informes: Neptuno 109. 2852 23 en.

FONDA se vende, buenas utilidades, tiene contrato y se da por la mitad de su valor, los enseres y mercancías valen más, por su dueño no poder atenderla. Informan Oquendo y Desagüe, carnicería. Manolo. 2840 25 en.

BODEGA VENDO O CAMBIO

En 3.500 pesos. Bodega esquina sola. Cerro. Alquiler barato; buen contrato; vende 45 pesos. Facilidades de pago. También la cambian por casa chica. Informes: Hospital 7 B, U 1802. Manuel Llenín. 2847 22 en.

CAFE SIN CANTINA Y VIDRIERA

Se vende sumamente baratísimo; en el punto más comercial y de más tránsito de la Habana. Vende 100 pesos diarios que se garantizan al comprador. Informes Hospital 7 B. U 1802. Pegado a Neptuno. Manuel Llenín. 2848 22 en.

VENDO bodega en Calzada moderna, muy barata, por necesitar dinero. También un café, lechería, bien montados, en lo mejor de la Habana. Más detalles en Consulado, 105, café, señor Fernández. 3059 22 en

SE VENDE una vidriera de tabacos y cigarros y quincalla. Informan Inquisidor número 17. 2471 22 En.

ATENCION

Se vende una bodega que vale ocho mil pesos y se da casi regalada en cuatro mil pesos; es uno de lo smejores negocios para uno que quiera trabajar con las mejores condiciones que hay en bodega. Informa: Ayesterán e Infanta. Café. Adolfo Carneado. M 2886. 2325 22 en.

SE VENDE un hotel y café frente a estación línea Central, trabaja con elemento bueno y viajantes. Se para balance mercancía y da buen contrato con alquiler barato. Se vende para atender otros negocios. Informes Padrón, San Pedro 6, La Perla. 1547 9 Feb.

BODEGUEROS. BUENA OPORTUNIDAD

Una bodega con todos sus utensilios lista para abrir con mucha barriada, el dueño de la finca no la abre por muchas ocupaciones. Informan Canteras y Hornos de Cal en Pogolotti. Demetrio Zunzunegui, FO-7174. 2164 28 En.

BODEGA CANTINERA

No soy del giro, es de poco dinero verdadera ganga. Véala. Máximo Gómez 143. Guanabacoa. 62044 25 ene.

(K) COMPRA Y VENTA DE ANIMALES

A LA PRIMERA oferta se vende un perro de raza española por tener que embarcar. Ferrer, 18, Cerro. 3251.—23 En.

BODEGA baratísima por haber fallecido el dueño y no tener quien se haga cargo de ella se arrienda muy barata, barrio muy poblado, sola en la esquina, se da buen contrato. Informes: Daoiz, número 15, Cerro. Teléfono I-7785. Sr. Sierra. 3284.—30 En.

SE vende una perra Policía de seis meses, barata por no tener comodidad para tenerla. Se puede ver en Concordia 60. 5114 27 ene.

SE venden cachorros Chau Chau en Serrano número 9, entre San Leonardo y Rodríguez. 2638 22 ene.

CONEJOS. Compro un par de raza, grandes. Dirigirse por escrito dando precio a Orange Crush, Matanzas. 2843 22 en.

SE VENDE una pajarera con 36 clases de pájaros chicos, diferentes; los hay de las cinco partes del mundo; aclimatados y algunos están criando. Tengo criaderas con cardenalitos, jilgueros del Río de la Plata y jilgueros españoles con canarios blancos y varias parejas amburguesas. Antón Recio 80. Teléfono A 8767. 2992 24 en.

SE VENDEN canarios amarillos muy cantadores, preparados para la cría, a $5.00 par. Huevos Leghorn blancos, a $2.00 la docena; se enseña la cría. Milagros número 35, entre Buenaventura y San Lázaro. S 472 26 en.

SE VENDEN cachorros, chau chau legítimos. Teléfono. 2639 27 En.

VENDEMOS 60 mulos nuevos, 40 mulos de trabajo, 52 carros bicicleta, troy, araña, faetones, arreos de toda clase. Marina 3, esquina a Atarés, Jesús del Monte. Teléfono I 1376, Jarro y Cuervo. S 13 31 en.

(L) AUTOMOVILES

(39)—Venta

LINCOLNS NUEVOS A PLAZOS

A pagar en un año; Limousine $3,800, $1,500 al contado. Sport $2,500, $1,000 al contado. Preciosa cuña $2,500, $1,000 al contado. Teléfono A-5181 y M-9595. S-564.—30 En.

AUTOMOVILES

SE VENDEN dos camiones de reparto marca Ford del año 27, carrocería sin estrenar. Puede verse en Aguacate, número 57. S-575.—23 En.

CHEVROLET con $10.00 de entrada el resto con la cuenta listo para trabajar, costo total $70.00. Marqués González y Estrella, Bodega. 3340 23 En

STUTZ

Tipo abierto, 5 pasajeros. Ruedas de alambre, con gomas nuevas. Apariencia muy atractiva y mecánicamente en buenas condiciones. Ganga excepcional $300.

AGENCIA CADILLAC
Avenida Washington (Marina) 12
HABANA
E. 194.—23 En.

SE VENDE un Buick de cinco pasajeros, tipo Sport, en buenas condiciones. Informes: Rorenso Bustillo. Garage. Espada 17, entre Concordia y San Lázaro. 3225.—25 En.

ALQUILO LINCOLNS NUEVOS

Uno Limousine y otro Sport, por semanas. Teléfonos A-5181 y M-9595. S 529 29 ene.

SE vende motocicleta Indian con sidecar en muy buenas condiciones. Precio 100 pesos. Informan Revillagigedo número 22, bajos. S 536 23 ene.

CADILLAC "59" TOURING

7 pasajeros, carrocería especial, buena pintura, 6 ruedas de alambre con buenas gomas. Es un carro de mucha vista y perfecto funcionamiento. 700 pesos.

AGENCIA CADILLAC
Ave. Washington (Marina) 12
Habana.
E 190 22 ene.

SE VENDE UN AUTOMOVIL

Mercedes. Se da muy barato. Informes: Baldomero Lorences. San Miguel 133, de 5 a 8 p. m. 2922 25 en.

CAMION Autocar, con cuatro gomas nuevas se vende en ganga. Agencia del Republic, Prado 23. 2977 21 en

SE vende un camión de dos toneladas en muy buen uso, se da a toda clase de prueba. Tiene ruedas neumáticas y también macizas, según con lo que lo quieran usar todas del mismo, no deje de pasar a verlo, se da en muy poco dinero por tener necesidad forzosa de venderlo. Informan en Guanabacoa, calle Santa María, 2. 2756 24 en.

GANGA. Buena ocasión para adquirir por poco dinero una cuña Packard de 12 cilindros en buen uso. Puede verse en Barcelona 4, bajos. Tel. A-7061. 1962 22 En.

VENDO AUTOMOVIL

de 7 pasajeros, 6 ruedas ballon nuevas; también lo cambio por automóvil pequeño que se preste para alquiler. Véalo Subirana número 56. Rodríguez. S-308 25 En.

GANGA

En $500 se vende un automóvil de 7 pasajeros marca "Case". Informan Gabriel Queraltó, San Ignacio 33 altos. 1682 30 En.

(LL) DINERO EN HIPOTECAS

(41)—Se ofrece

SE DA dinero en hipoteca. Informan en la Notaría del doctor Guillermo Belt, Amistad, 156, altos. Teléfono A-8043. S-535—27 Ene.

DINERO para hipoteca se colocan 1,500 pesos finca rústica. Aguila y Neptuno, barbería Gisbert. 3105 23 ene.

DINERO para hipotecas. Tengo en todas cantidades a interés módico desde 6 y medio por ciento. A. Durán, Chacón 23; Telf. A 7733. 2899 23 en.

DINERO para hipoteca tengo siempre en todas cantidades, traigan la escritura y haremos la operación en el acto. Compro y vendo casas y fincas, lo mismo en la Habana que en el campo y respaldado por un banco de esta localidad; para todas las operaciones que realice siempre. Florencio Lizaroain. Paniagua 8. Cerro. I-6422. 2628 22 En.

SIN CORRETAJE al 7 por ciento 100.000 pesos juntos o fraccionados primera hipoteca sobre casas en la Habana, y Vedado, 2 esquina a 19, de 8 a 11. Teléfono F-1209. 2645 24 En.

MARCELINO GONZALEZ

Doy en hipoteca $25,000, $15.000, $12,000, $10.000, Habana, Vedado 7 por ciento en los repartos desde 300 pesos hasta $10.000. Aguila número 148. Teléfono M 9468. 2317 24 en.

DINERO EN HIPOTECA AL 6 Y MEDIO POR CIENTO

Tengo en distintas cantidades.
JORGE GOVANTES
San Juan de Dios núm. 3. Teléfonos: M-9595 y A-5181. S-399 23 En.

PRESTO dinero: Desde $500 en adelante en primeras hipotecas. No corredores. Campanario 162-A, teléfono M-6718, Sr. Correa. S 15 31 en.

CLAUDIO R. ARELLANO

Dinero en Hipoteca

Tel. A-8297, Cuba, 50.

E 1768 ind. 1 Ag.

HIPOTECAS

En grandes y pequeñas cantidades en primera y segunda hipotecas al mejor tipo de plaza, sobre casas construídas y en construcción en la Habana, Marianao y sus Repartos, también sobre fincas rústicas y solares yermos, brevedad y reserva, Martínez y Prieto. O'Reilly número 23, de 10 a 12 y de 3 a 5. Teléfono A-6951. E 1894 ind. 15 ag.

(42)—Se toma

EN HIPOTECA $500 a $5,000 sin comisión Habana Repartos, también $6,000 a $50,000 se va a domicilio. Neptuno 29, Campoamor, de 9 a 3. Díaz. M-7573. 3232.—28 En.

DINERO para hipotecas al tipo más bajo de plaza, en todas cantidades, con la mayor reserva y prontitud. Miguel F. Márquez, Empedrado 16, altos, esquina a Cuba. E. 96 Ind. 1 En.

TOMO $14.000 primera hipoteca sobre dos casas acabadas de fabricar en el Vedado. Informa su dueño M-8565. 2722 22 En.

NECESITO TOMAR

En primera hipoteca garantía triple en el centro de la Habana, dos partidas de $25.000 al 7 por ciento; 8.500 al 8 por ciento; 2.000 pesos al 10 por ciento. Manzana de Gómez 552. Manuel Niñol. 2269 24 en.

DINERO EN HIPOTECAS

SOBRE hipoteca necesito varias cantidades de dinero hoy: de $8,000, $20,000 y $40.000 y $3.00 y $5.000 para cubrir las demandas de mis clientes. También compro y vendo casas y fincas rústicas, y solares en todos los repartos que me pidan tengo garantía de un banco de esta localidad, para todas las operaciones. Paniagua 8. Florencio Lizaroain. I-6422. 2629 22 En.

DINERO hipoteca necesito $4,500 al 12 sobre 12 accesorias de portal, sala, dos cuartos, comedor y la esquina que hay establecimiento. Aguila y Neptuno, barbería Gisbert. 3106 23 ene.

(M) BONOS Y VALORES

(43)—Se compran

COMPRO VALORES

Acciones de la Cervecera Polar; Bonos del Mercado Unico; Bonos del Vedado Tennis Club; Obligaciones de la Playa de Marianao; no venda sin antes saber mi oferta. Manuel Piñol, Manzana de Gómez 552. 2270 24 en.

(N) COMPRA-VENTA DE OBJETOS VARIOS

¡¡A LOS INDUSTRIALES!!

Se venden arenas silícas de 99 y medio para la fabricación del mosaico cristal, repello de fachadas y muchas más labores, lo mejor del mundo en todas cantidades. Informan de 5 a 6 tarde, Prado y Virtudes, vidriera de tabacos del Paraíso. 3226.—4 Feb.

GRAN PORTO NDE CEDRO

Se vende puerta principal Iglesia Jesús María. Propio para casa antigüedad o almacén, casa campo etcétera. Tiene herrajes, mampara, postigo, cerrojos etc. Véalo y ofrezca. Revillagigedo y Vives. Teléfono A-8982. 3167 24 En.

SE VENDE una mesa de cedro, de cinco metros 20 centímetros de largo, por 85 de ancho; se da baratísima. Informan: Tel. I-5088. S 487 22 ene.

BILLARES

Una mesa de carambolas Brunswick con muy poco uso, y una cantina de Vitrolite y accesorios de la misma se venden a precios de situación en Jesús del Monte 259. 2845 22 en.

SE VENDE una gran cantidad de árboles frutales, juntos o separados. Se da sumamente barata. 23 número 22 entre H e I. S-465 25 En.

COMPRA-venta de sellos para colecciones. Pida mi lista de precios gratis. A. Ron Gómez, Luz Caballero 14 entre O'Farrill y Acosta, Víbora. 2718 1 Feb.

MAQUINA UNDERWOOD CASI NUEVA $40

2 Remigton $15 y $30. Además una Underwood sin estrenar muy barata. Por quitar oficina de comisiones. Avenida Simón Bolívar 97, esquina a Campanario. De 9 a 1. 2726 27 En.

SE vende una vidriera para taller, lavado, tintorería y un mostrador, varias mesas y dos lavaderos de cemento. Informan en Revillagigedo, 71. 2805 22 en.

BAULES Y MALETAS

tipo escaparate, camarote y bodega, maletas de cuero y fibra, sombrereras y capas de agua, se venden o se cambian por otros objetos en la casa de préstamos La Sociedad, Suárez 34, entre Apodaca y Gloria, teléfono A-7589. 2566 26 En.

GRATIS. Gradúo su vista en su casa, llame al Optico Rovira. Teléfonos: A-8532 y A-2331, Aguila 333. Espejuelos desde $2.00 hasta $15.00. Despacho recetas de Oculistas. 1955 22 En.

SILLA mexicana para jinete de gusto vendo una silla labrada a mano nueva y un par de espuelas de plata, puede verse de 8 9 a. m. y de una a tres p. m. Carmen 5, Víbora. 1565 25 En.

(Ñ) ENSEÑANZAS

SE OFRECE una señorita para dar clases de costura en un colegio. Informan: Milagros, letra B, entre Armas y Porvenir. 3231.—26 En.

BECAS hasta el 31, mecanografía, ortografía, taquigrafía, aritmética y piano, todo 5 pesos. Pagos adelantados. Clases diurnas y nocturnas. San Nicolás 82, bajos, entre San Rafael y San Miguel. 3243.—29 En.

CURSO de inglés por correspondencia. Si usted estudia mis lecciones inscritas en Propiedad Intelectual, sabrá lo suficiente para su profesión. J. Mora González. Envíe sello. Pasaje Jiquel, número 1. 3256.—25 En

PROFESORA de inglés e instrucción, tiene unas horas libres. Prepara asignaturas de Bachillerato. Clases especiales de español para extranjeros. Tel. M-6828. 3066 22 ene.

EL EDUCADOR MERCANTIL
HAGASE TITULAR

Sin pensarlo más conquiste su título de Tenedor de Libros, Taquígrafo, Mecanógrafo, para que gane mensualmente 125, 150, 200 pesos y más. Visítenos o escríbanos adjuntando 50 centavos en sellos de correo o en giro postal, para remitirle informes y un ejemplar de El Educador Mercantil. Director Luis García Díaz, Academia "San Mario". San José 77, Habana. Clases asistidas y por correspondencia, diurnas y nocturnas para señoritas y caballeros. 3089 24 ene.

SEÑORA francesa competente, da clases de francés a señoras, señoritas y niños. Sistema práctico, precios módicos, refrencias. Profesora francesa, Edificio Govea, Departamento 619, calle 13 y 18, Vedado. Tel. F-5678. 3110 26 ene.

PROFESORA de piano, solfeo y armonía. Método rápido. Examen por Conservatorio. También acepta puesto de profesora en colegio de señoritas o niñas. Precio moderado. Telf. U 5051. S 488 27 en.

COMPETENTE profesora americana enseña inglés gramaticalmente, explicándolo de manera que facilitará al discípulo hablarlo, leerlo y escribirlo brevemente, tres clases semanal, individuales; prepara exámenes; garantiza resonante éxito. Diez pesos mensuales. Galiano 26. A-9248. 3017 27 en

SEÑORA inglesa (de Londres) dispone desde las cuatro de la tarde para dar clases de inglés. Teléfono I-5505. 2305 30 en

INGLES, taquigrafía, mecanografía, matemáticas, correspondencia, Ortografía, Preparatoria. Clases a domicilio. Profesor Lista, ex alumno de la Universidad Internacional Gregoriana. Precios convencionales. Infórmese: Teléfono U-5949. 1898 26 En

SISTEMA MACHADO
ACADEMIA NACIONAL

De corte y confección parisien y sombreros finos modelos franceses. Señoras y señoritas desean ustedes aprender el corte y confección pronto y bien, y obtener el título de profesora, venga a esta Academia. Se garantiza la enseñanza en dos meses sin ajuste por este perfecto y modernísimo sistema. A la semana de haber empezado, la alumna puede hacer sus vestidos. Clases diarias y por correspondencia; se admiten pupilas; se vende el valioso método nacional de corte Sistema Machado. El más moderno y fácil de aprender; estudiando este método en su casa, se aprende el corte y confección en dos meses, se remite a cualquier pueblo de la República. Pida informes a su autora señora Francisca Machado, Lealtad 117 altos esquina a San Rafael. Habana. 1748 27 En.

CLASES INDIVIDUALES, DIA Y NOCHE

Teneduría, aritmética, caligrafía, redacción, todo $6.00 mensual. Inglés, taquigrafía Pitman, mecanografía, ortografía, $6.00. Diploma y empleo final. Tel. M-9077. Nueva del Pilar 31. 1228 7 febrero

BAILES CLASICOS DE PUNTAS

Artista americana recién llegada, enseña bailes clásicos de punta. Bailes españoles y castañuelas, 10 pesos mensuales. Muchachas para teatro, enseñanza gratis. Miss Mock. Teléfono M 3643. 2860 17 feb.

UNA PROFESORA DE INGLES

de Londres, tiene algunas horas libres. Teléfono FO-9125. 2594-95 31 en.

ENSEÑANZAS

Academia de inglés "ROBERTS"

MALECON 31

LAS NUEVAS CLASES EMPIEZAN EL DIA PRIMERO

Clases nocturnas seis pesos mensuales. Clases particulares por el día en la Academia y a domicilio. ¿Desea usted aprender pronto y bien el idioma inglés? Compre usted el METODO NOVISIMO ROBERTS, reconocido universalmente como el mejor de los métodos hasta la fecha publicados. Tercera edición pasta $1.50. E 2621 Ind 5 nv

PROFESOR MERCANTIL

Clases particulares y por correspondencia, de Teneduría de libros, cálculos mercantiles, ortografía, inglés, (prácticas en juego de libros). Taquigrafía Pitman, por una experta taquígrafa. Sr. Orfila. Aguila 105. 1085 6 feb.

BAILES, WILLIAMS, M-3643

Aprenda cinco bailes distintos de salón $10. Bailes españoles. Castañuelas. Ballet de puntas, francés, inglés, piano. Muchachas para teatro, enseñanza gratis. Casa particular. M 3643. The Williams. 542 3 feb.

FRANCES e Inglés, enseña profesor competente. Método Berlitz. Prepara para exámenes. Conversaciones. Da clase a domicilio o en Amistad 70, bajos. 2234 13 feb.

CLASES DE SEGUNDA ENSEÑANZA

por profesor competente; siguiendo los programas oficiales. Clases teóricas y prácticas. Preparación especial para ingresar en las Escuelas de Ingeniería, Veterinaria y Cadetes. Ingreso en la segunda enseñanza. Clases de las asignaturas de Farmacia por profesor titular de mucha práctica y experiencia. Academia de Estudios. Manzana de Gómez 356. Telf. A 7768. 1720 10 feb.

PROFESORA GRADUANA de solfeo y piano, teneduría de libros, mecanografía y contabilidad. Enseñanza rápida. Examen otorgando diploma. Precios módicos. Teléfono I-5964 de 7 a 12 a. m. 227 31 En.

PROFESORA americana que fué algunos años profesora en las escuelas públicas de los Estados Unidos, tiene varias horas disponibles. Clases comerciales. Miss H. O'Reilly 102, 2o. piso. 1123 27 en.

PROFESORA

de instrucción se ofrece para dar clases a domicilio. Teléfono U-4602. 1380 24 En.

PROFESORA

Da clases de Solfeo, Piano, Taquigrafía y Mecanografía en su domicilio. Perseverancia 16. Teléfono M-7039. S-239 23 ene

PROFESORA CANADIENSE

con larga experiencia de clases de inglés, a domicilio. Prepara alumnos para el Instituto. Tiene buenas referencias. Informa Mary Crisp. Tel. U-1508. 1348.—30 En.

GRAN ACADEMIA COMERCIAL DE IDIOMAS, TAQUIGRAFIA Y MECANOGRAFIA, UNICA PREMIADA EN EL CONCURSO PROFESIONAL CELEBRADO EL 28 DE MAYO DE 1922. COLEGIO ELEMENTAL Y SUPERIOR. DIRECTOR: LUIS B. CORRALES. LOMA DE LA IGLESIA DE J. DEL MONTE. TELEFONO I-2490, CLASES DE DIA Y DE NOCHE. INTERNOS. EN TODAS LAS LIBRERIAS Y EN ESTA ACADEMIA SE VENDE LA UNICA ARITMETICA MERCANTIL, PRACTICA, CON PROBLEMAS DE TENEDURIA DE LIBROS. MAS UTIL Y MAS BARATA QUE SE CONOCE.

E 1768 Ind 1 ag.

ACADEMIA DE FRANCES, PIANO Y LABORES DE MANO

Se dan clases a domicilio y en la academia, con profesor y profesora titulados en París, inmejorables referencias, se hacen traducciones, Calle 4 número 253 entre 25 y 27. Teléfono F-2658. E-1773 Ind 1 Ag.

INGLES

Enseñado por profesora americana. Sorprendentes resultados en pocas semanas. El discípulo leerá, escribirá y hablará el inglés en breve tiempo. Lecciones a domicilio también. Miss Kapan. San Lázaro 318. Teléfono U-4768. 1322-8 Fb.

(O) HOSPEDAJES

(45)—Hoteles

HOTEL TURIS

Habitaciones amuebladas, altas y bajas, muy frescas y aseadas, servicio de criados y comida superior, a precios reajustados. Baños con agua fría y caliente. Hay pianola y radio para los huéspedes. Manrique 123 entre Reina y Salud. 1995 11 Feb.

VIVA SIN MOLESTIAS

En el mejor edificio de la Habana; habitaciones con vista a la calle, baño y ducha con agua caliente, regio amueblado; insuperable restaurant; terrazas sevillanas, todo confort, muy económico. Sin muebles desde 25 pesos.

GOCE DE LA VIDA
GRAN HOTEL ALCAZAR

Recién inaugurado en Cárdenas 81, prolongación de Prado. 1821 21 en.

HOTEL VANDERBILT

Espléndidas y económicas habitaciones, desde 20 pesos a 50, propias para familias estables, hombres solos y todo el que busque una casa de orden y moralidad. Neptuno 309 esquina a Mazón. S 149 4 feb.

HOTEL TORREGROSA

Situado en el distrito comercial y bancario, a dos cuadras del Parque. Cuartos frescos y exteriores con baños de agua caliente y fría, dentro de cada uno; excelente servicio cocina, elevador noche y día. Pensión para una persona $2.50, matrimonios, $4.00. Compostela 65 y Obrapía. E 1756 Ind 1 ag.

(46)—Casa de Huéspedes

GRAN CASA de huéspedes, Reina 83, hoy Simón Bolívar, esquina a Manrique. Alquilo habitaciones todas con agua corriente. Tengo con baño y servicio privado, con y sin muebles; una de las casas más modernas y saludables. Doy comida, precios moderados. Teléfono A-9069. S. 553.—26 En.

CASA PARA FAMILIAS

Hermosa residencia en una de las principales Avenidas y parte más alta del Vedado. Espléndidas habitaciones con baños privados. Excelentes comidas criolla y americana. Tranvías y Busses pasan por la puerta. Calle 17 No. 419 (altos) entre 4 y 6. Vedado. 3342 4 Feb

CASA DE HUESPEDES

Casa de huéspedes, habitaciones amuebladas, altas y bajas, muy frescas y aseadas, servicio de criados y comida superior, a precios reajustados. Baños con agua caliente y fría, mucha moralidad. Hay pianola y radio para los huéspedes, Manrique 123 entre Reina y Salud. 1994 11 Feb.

HOSPEDAJES

CASA DE HUESPEDES

En Galiano 84, altos, café "La Isla", magníficos departamentos, con baño privado y otras habitaciones. La preferida de los camagüeyanos. Moralidad, orden y economía. 2093 22 En.

AVISO

El Hotel Roma, de J. Socarrás, se trasladó a Amargura y Compostela, casa de seis pisos, con todo confort, habitaciones con baño, agua caliente a todas horas, a precios moderados. Teléfonos M-6944 y M-6945. Cable y Telégrafo: Romotel. Se admiten abonados al comedor. Ultimo piso. Hay ascensor. E 1753 Ind 1 Ag

THE SAVOY

LA HABANA ES EL MEJOR

lugar para pasar un invierno agradable. La loma del Vedado reune todos los atractivos de las ciudades europeas y americanas: cines, clubs, cafés, paseos, carreras de caballos, ennis, golf, etc. En esta casa "The Savoy" los precios son muy módicos. INCLUYENDO TRES EXCELENTES COMIDAS DIARIAS, en mesa independiente para cada familia. Todas las habitaciones con ventilación directa, baños a disposición de todos los huéspedes; cuartos con baño particular. A media cuadra de los tranvías de la calle 17, dos y medio cuadras de los tranvías de la calle 9 (Avenida de Wilson); doce minutos del Parque Central, tiendas, teatros, bancos, etc.

F esquina a 15, Vedado. Tel. F-5370.

LA CASA DE LAS ESTATUAS

E 1890 ind. 11 ag.

NUEVA casa de huéspedes, San Rafael 102 casi esquina a Escobar, habitaciones con toda asistencia interiores y balcón a la calle, mejor servicio y más barato que nadie. Se admiten abonados al comedor y se reparten cantinas a domicilio. Teléfono U-3639. 1584 25 En.

(P) PARA LAS DAMAS

A. MORA. Peluquero de señoras, va a domicilio; melenas en todos estilos; ondulado Marcel, una 50. Niñas 40, Avisen A-0187. Masajes eléctricos. 2615 16 Feb.

MANICURE, PEINADORA

¿Queréis tener las manos bonitas y elegantes? Llamen a Tomasa Martínez, que es la manicure y peinadora predilecta de la alta sociedad. Teléfono A-0810. 704 4 feb.

MASAJISTA DEL HOTEL

Almendares, Sra. Alemany, graduada, especialidad adelgazar, artritis, reumáticas, rigideces articulares, músculos atrofiados, circulación sangre, reconstrucción senos, rejuvenezco cutis, pida hora o paso domicilio. Animas 15 gabinete. Tel. M-2390 y M-8716. 2332 13 Feb

EXCEMICIDA DE MADAME M. SENTOURE

Maravillosa pomada francesa infalible para eczemas, herpes, psoriasis, granos, úlceras, fístulas, etc. De venta en casa de Sarrá, Johnson, Taquechel, etc. Depósito: Máximo Gómez 412, botica. Teléfono A 3371. 2241 13 feb.

SI DESEA vender su mantón, se lo compro, pagándole más que nadie; y si necesita uno de lo mejor, se lo vendo más barato que nadie. Virtudes 28, entre Aguila y Amistad, teléfono M-9392.

CORTE de pelo a sus niños por expertos peluqueros, estilo americano y francés. Niños, 50 centavos; niñas modelo Garzón, Niñón, Juana de Arco 50 cts. Señoritas 60 cts. Peluquería PILAR, Virtudes 28. Teléfono M-9382.

FUERA canas. Obtenga un hermoso color negro o castaño, usando La Favorita, tintura instantánea vegetal a base de Quina. Estuche $1. De venta en boticas y sederías. Depósito: Peluquería PILAR, Virtudes 28 Teléfono M-9392.

PARA rizar su melena Tenacillas Marcel, 60 cts.; rizadores alemanes a 5 cts.; redecillas 20 cts.; crepé 30 cts.; ganchos 5 cts. Tintura La Favorita $1.00. PILAR, Virtudes 28. Teléfono M-9392.

PILAR, Peluquería de señoras y niños; peinados $1; masajes 50 cts.; manicure 50 cts.; lavado de cabeza 50 cts.; teñido del cabello desde $5; Corte de celenas 50 cts. Trenzas, moños, postizos, cabello. Virtudes 28. Teléfono M-9392.

MANTONES de Manila: mantillas, peinetas españolas; todos colores; trajes típicos de todas naciones y pinturas, maquillaje para artistas de teatro y cine. Alquiler de disfraces para Carnava; pelucas y trajes para compañías de teatro y aficionados. PILAR, Virtudes 28 entre Aguila y Amistad. Teléfono M-9392. 3227.—20 Feb.

(Q) COMPRA Y VENTA DE INSTRUMENTOS DE MUSICA

PIANO casi nuevo muy barato, se vende baratísimo un piano americano moderno casi nuevo y de grandes voces y una Victrola con 150 discos. Carmen 1-B bajos entre Campanario y Lealtad. 3113 23 ene.

PIANOLA de buena marca, muchos rollos y rollero. Ortofónica, Granada con muchos discos; se dan muy baratos. San Rafael número 141, entre Oquendo y Soledad. S. 560.—26 En.

ORTOFONICA

Modelo 4-3 con 44 pesos en discos de los más modernos; 120 pesos. Neptuno 235 B. La Sirena. S 502 24 en.

VICTROLAS ortofónicas a plazos, 9 pesos mensual. Autopianos $575. Pianos $198. Cambiamos Victrolas antiguas por modernas ortofónicas. Pianos de alquiler, gran taller de reparación de pianos. M. G. Salas, San Rafael 14, Teléfono A-4368. E 2693 Ind 19 nv

PIANOS, pianolas e instrumentos al contado y en plazos módicos. Música impresa y estudios para todos los conservatorios. Pianos de alquiler, afinaciones y reparaciones. Calidad y bajo precio. Viuda de Carreras y Ca. Prado 115. Teléfono A-3462. E 1757 ind. 1 ag.

INSTRUMENTOS DE MUSICA

VENDO un magnífico autopiano eléctrico y de pedal, grandes voces, funcionamiento perfecto. Se da por la tercera parte de su costo. Luz 76, Habana. E 2587 ind. 4 nov.

(R) MAQUINARIAS

(49)—Venta

SE VENDE una carretilla de dulces en Aguila y Estrella. Informan en la misma. No palabreros. 3177 23 En.

(S) MUEBLES Y PRENDAS

(51)—Compra

COMPRAMOS CAJAS

de caudales; pagamos bien. Teléfono M-3288.

COMPRAMOS PAGANDO BIEN

muebles de oficina; no venda los suyos sin avisarnos. Teléfono M-3288.

CAFE Y FONDA COMPRAMOS

Cantinas, Vidrieras y toda clase de enseres. Teléfono M-3288.

COMPRAMOS MUEBLES

de todas clases; baúles escaparate, victrolas y máquinas de coser: Tel. M-3288. 488 2 feb

COMPRO MUEBLES MODERNOS

arreglo, pinto y tapizo. Teléfono M-3122. 3051 2 feb

(52)—Venta

MUEBLES BARATOS

La Casa Alonso, alquilados y a plazos. Se realizan 50 juegos de cuartos de 3 cuerpos y de dos, esmaltados y barnizados, 20 de comedor, 30 de sala, 20 de recibidor, todo a plazos y alquilados tenemos de todo de uso y nuevo, grandes facilidades de pago. Se hacen encargos se compran muebles, se hacen cambios. La Casa Alonso. Neptuno 169 y Gervasio 59. Tel. U-5975. 3344 25 En

VENDO un buró de cortina dos torres 30 pesos, bufete de caoba 22 pesos, en tamaño grande dos torres 44 pesos, libreros desde 15 pesos. Teléfono U-4352. 3285.—23 En.

LIQUIDO REGISTRADORAS

desde $25. Setenta modelos distintos garantizados. Si pagan al contado, llevan gangas. Necesito local para nuevos modelos. Aprovechen comerciantes esta oportunidad. Campanario 89. 2886 17 feb.

¡OCASION! Muralla 75-77. Vendemos muy barato, camas, escaparates, neveras y otros utensilios de uso que le pueden ser a usted convenientes. 2632 21 En.

EN CAJAS DE CAUDALES

No cabe duda que somos los toros. Apodaca, 58 entre Suárez y Revillagigedo.

PARA CAFE Y FONDA

Tenemos cantinas completas, vidrieras de todas formas, sillas legítimas de Viena, nuevas y de uso, mesas mármol, madera y vitrolite, mamparas y divisiones y toda clase de enseres. Apodaca 58 entre Suárez y Revillagigedo.

MUEBLES DE OFICINA

Burós mesas planas y de máquina, libreros, máquinas de escribir, tenemos una magnífica división de oficina y toda clase de objetos, Apodaca, 58 entre Suárez y Revillagigedo.

MUEBLES EN GENERAL

Juegos de cuarto, sala, y comedor, y toda clase de muebles sueltos. Apodaca, 58 entre Suárez y Revillagigedo. 2828 27 en.

MUEBLES

de todas clases y precios, muy baratos, también se cambian en San José, 75. Teléfono M-7429, "La Nueva Moda", M Guzmán. 538 4 fb.

TALLER de Tapicería, barnizado, esmaltado. Se hacen fundas para muebles, cheslones, Somier y toda clase de muebles tapizados. Llame al M-3614 y será bien servido y económico. Concordia 122; tel. M-3614. S-325 25 En.

LA SEGUNDA COMPETIDORA

Préstamos y almacén de muebles. Se realizan grandes existencias de joyería fina, procedente de préstamos vencidos, por la mitad de su valor. También se realizan grandes existencias en muebles de todas clases, a cualquier precio. Doy dinero con módico interés, sobre alhajas y objetos de valor, guardando mucha reserva en las operaciones. Visite esta casa y se convencerá. San Nicolás, 250, entre Corrales y Gloria. Teléfono M-2875.

RUFINO G. ARANGO

Se compran y cambian muebles y Victrolas, pagando los mejores precios. E 1759 Ind 1 ag

EL ARTE
SE ARREGLAN MUEBLES

Taller de reparación y construcción de muebles, envases y embarques. Especialidad en pinturas, barnices y tapicería. Calle I núm. 9, casi esquina a Calzada. Teléfono F 2312. S 8227 23 en.

LAMPARAS EN GANGA

Se vende una lámpara de sala de bacarat, muy fina, en $300.00. Una lámpara de comedor. Una lámpara de pie de bronce, en $100, mármol de Verona, en $80.00. Puede verse en la Casa Vilaplana. O'Reilly y Villegas. E 4 ind. 1 En.

"LA ESPECIAL"

Neptuno número 159, entre Escobar y Gervasio. Teléfono U-5620 y Apartado número 2291. S 10 31 en.

"LA NUEVA ARGENTINA"

Casa de Préstamos, interés desde el 1 por ciento. Liquidación de prendas procedentes de empeño por la mitad de su valor. Neptuno núm. 179. Telf. U 5956. S 9 31 en.

PARA OFICINAS Y DE OCASION

Bufetes planos y de cortinas. Archivos, cajas archivos, máquinas de escribir. La Hispano Cuba, Villegas 6. Losada. A-8054.

DINERO

No reparamos intereses. Prestamos sobre alhajas y objetos de valor. LA HISPANO CUBA Villegas 6, por Avenida de Bélgica, antes Monserrate. Teléfono A-8054.

DE OFICINAS

Compro. A-8054. Bufetes planos y de cortinas, Archivos, cajas archivos, libreros, máquinas de escribir. La Hispano Cuba. Losada, Villegas 6. A-8054. E 2799 ind. 1 nov.

MUEBLES Y PRENDAS

VENGO juego cuarto tres cuerpos caoba, costó $650 en $300 y comedor de caoba encerado doce piezas, $460 en $220 como nuevos. Dirección A-9335. 2709 23 En.

MUEBLES
(NO PACOTILLA)

Se realizan a cualquier precio, sueltos y en juegos completos en Galiano 123 entre Barcelona y Zanja. 632 3 feb.

JOYAS Y MUEBLES

Rosetas dobles, solitarios para señora y caballero, joyería de todas clases en oro, platino y brillantes; muebles en juegos y sueltos; ropas de todas clases; todo muy barato por ser de ocasión. La Sociedad, casa de préstamos, Suárez 34. Teléfono A-7589. 2567 26 En.

MUEBLES

Fabricados e importados para el gusto más refinado. Pueden adquirirse a plazos y en alquiler en el almacén importador de muebles y casa de préstamos "La Nueva Especial", Neptuno número 191 y 193. Teléfono U 5010 al lado del café "El Siglo XX". Nota: Las ventas para el campo no pagan embalaje. S 7 31 en.

GANGA

Se vende un espléndido cuarto de matrimonio con cama escaparte de tres lunas, coqueta, mesa de noche. Un piano alemán de tres pedales y cuerdas cruzadas marca "E. Krauss Stuttgart". Una máquina de coser Singer de 5 gavetas. Oficinas Tarruli. Domínguez y Ayesterán. Teléfono U-4266. 1591 25 En.

MUEBLES Y JOYAS

No compre sin ver nuestros precios, tenemos en toda clase de juegos de los más corrientes hasta lo más económicos, también liquidamos piezas sueltas sin precio, no detallamos precios por exceso de existencia tenemos interés en liquidarlos en el presente mes por balance, damos facilidades de pago. Seguimos dando dinero sobre Joyas, muebles y objetos de valor en todas cantidades. Gloria 68 esquina Indio Teléfono A-6827. García Arango y Compañía, S. en C.

E 2575 30 nov.

MUEBLES A PLAZOS Y EN ALQUILER

Compramos toda clase de muebles finos. También hacemos cambio. Llame al teléfono U 5820 "La Comercial", Neptuno número 153, entre Escobar y Gervasio. Las ventas para el campo no pagan envases. S 8 31 en.

MUEBLES EN GANGA

Gran surtido en juegos completos y piezas sueltas, juegos de cuarto 70 pesos; comedor, 75 pesos, sala o recibidor, 45 pesos. escaparates, 10 pesos con lunas 23 pesos; camas a 7 pesos, cómodas 10 pesos, seis sillas y dos sillones, 15 pesos; sillas sueltas a 1.50; sillones $2.50, mesas correderas 6 pesos y otros que no se detallan a los precios mencionados; también se compran y cambian en

"LA PRINCESA"

Ran Rafael 107. Teléfono A-6926. E 2777 Ind 1 de

MUEBLES Y ORTOFONICAS "VICTOR"

de todas clases y estilos, camitas y camas para niños, y neveras, desde lo más modesto hasta lo más fino, puede usted obtenerlos a precios muy baratos en la mueblería

"LA IDEAL", ANGELES 16

segunda cuadra entrando por Reina o entre Estrella y V. Aguilera. Tel. A-5058. Ventas al contado y a plazos cómodos. ALEJANDRO FERNANDEZ 62577 28 ene.

"LA ESPECIAL"

La mueblería más grande y mejor surtida de toda la República. Salón de exposición y ventas, Neptuno número 159, entre Escobar y Gervasio. Muebles fabricados y exportados para el gusto más refinado; en "La Especial" pueden adquirir muebles a plazos y en alquiler. Hay juegos de cuarto en caoba de tres cuerpos con filete de bronce; juegos idem esmaltados en dos tonos policromados y dorados; juegos idem esmaltados y decorados en todos colores; juegos de caoba y bronce; juegos de señoritas esmaltados, policromados y decorados. Juegos de comedor estilo "Renacimiento", idem estilo Adans, idem Inglés, idem con filetes en todos estilos y a todos precios. Juegos de sala estilo "Luis XVI" dorados y con gobelinos; juegos esmaltados y policromados de todos precios. Juegos de sala con filete de bronce muy finos, idem en otros estilos, juegos de recibidor tapizados y de rejilla, a todos precios; también los hay de mimbre muy baratos. Sillones de mimbre de todos estilos y precios; mesas escritorios de todos tamaños; libreros de dos y tres hojas; sillas giratorias, juegos de oficina. Neveras de todos estilos y tamaños. Jueguitos de niñas esmaltados. Chees. Long, tapizados y de mimbre. Lámparas de pie muy finas y muy baratas, idem de sala, saleta, cuarto y comedor. Reloj de pared; idem de pie. Espejos dorados, idem vitrinas. Sillones de portal de todos estilos, sillas de coche, idem de colegio, sillas de tijera. Parabanes, alfombras de sala, saleta y cuarto maceteros de todos estilos y precios, camas de hierro y camitas de niños desde la más barata a la más fina. Sombrereras, perchas de árbol, cestos de ropa, fiambreras finas y corrientes, sillones de niño de caoba y mimbre. En piezas sueltas: escaparates de lunas, idem sin luna, camas, coquetas, cómodas chiffonier, chiffo-Rober; mesas de noche aparadores auxiliares, vitrinas, mesas de correderas, mesas de máquinas, mesas de teléfono y sillería de toda clase y otros muchos artículos que no se detallan aquí. Fíjese bien que "La Especial" le hace a usted cualquier juego o muebles de encargo sin que tenga que hacer anticipo alguno. Hacemos ventas para el campo sin cobrar embalaje; damos facilidades de pago guardando la más absoluta reserva. También alquilamos muebles desde la más humilde cama de hierro, hasta una lujosa residencia. Haga una visita a esta acreditada casa y saldrá complacido por su mercancía exquisita y sus precios íntimos. No se confunda.

(T) PERDIDAS

(53)—Objetos

PERDIDA

El día 6 del corriente en un viaje de automóvil se extraviaron unos impertinentes imitación carey. Se gratificará al que los entregue en C, entre 27 y 29, número 225. Teléfono F-1250. S-576.—23 En.

SE HA extraviado perrito Peckenesser color carmelita, su nombre es Ckinkey será gratificada la persona que lo lleve al cabaret Montmartre a la Srta. Betty Manogu. 3242 23 En

EL DIA 10 de Diciembre se perdió una perra policía, negra, que entiende por chiquitica; al que la entregue o diga dónde está, se gratificará generosamente. Calle Once, entre H e I, bajos, Vedado. 3286.—31 En.

(W) COMIDAS

NO ESTROPEE usted su estómago por gusto, con comidas cocinadas con malas grasas. Pruebe usted la comida del tren de cantinas de Corrales 211 y nos dará las gracias. Teléfono M-7332. 3056 24 en

10 CENTAVOS
DE 7 A. M. A 4 P. M.; Y DE 4 A 10 P. M.
15 CENTAVOS

SOLICITUDES DE TRABAJO: DIEZ CENTAVOS
DEPARTAMENTO DE ANUNCIOS CLASIFICADOS

10 CENTAVOS
DE 7 A. M. A 4 P. M.; Y DE 4 A 10 P. M.
15 CENTAVOS

M.E.C.D. 2016

NOTICIAS CABLEGRAFICAS - COMENTARIOS - ARTICULOS DE INFORMACION

INFORMACION RELIGIOSA UNIVERSAL

Semana Religiosa

LA IyLESIA CATOLICA EN LITUANIA

LITUANIA, una de las nacionalidades desprendidas del viejo imperio moscovita está pasando por un período de organización, propia de todos los pueblos nuevos, siendo uno de los problemas más perentorios a resolver, el de las relaciones del Estado Lituano y la Iglesia Católica. Todo estaba por hacer, pues el estado moscovita, al proteger el cisma griego y admitir la iglesia nacional. tan solo se había cuidado de ir absorbiendo las organizaciones católicas, las cuales, como en Polonia, tuvieron que vivir muchos años sin pastores, bajo el látigo de los mandatarios rusos.

Pero no todo habían de ser desdichas después de tanto sacrificio humano ofrecido al Dios de la guerra desde 1914 a 1918. El sol de la libertad nació para muchos pueblos y Lituania pudo un día reconstruir su vieja nacionalidad.

¿Qué tesitura ha tomado respecto de la Iglesia Católica la República lituana?

Uno de los "status" concordatorios que mejor revelan la actitud de la Iglesia Católica para los nuevos pueblos, es el firmado entre la Santa Sede y el Presidente de la República.

Vamos a extractarlo.

Lo primero que había de exigir el Estado republicano era que la Iglesia le ayudase a cimentar el sentimiento nacional y republicano; está respondiendo a su historia de franca ayuda a gobiernos sinceros; ha obligado a los obispos presentes y futuros a hacer el siguiente juramento en presencia del Presidente de la República (Art. XII).

"Delante de Dios y de los Santos Evangelios, yo prometo fidelidad a la República. Ofrezco respetar todas las leyes y obligar a mi clero a que respete todo Gobierno constitucionalmente establecido. Prometo no participar, ni organizar ningún acto de fuerza contra el Estado lituano, ni contra el orden público, ni permitir que mi clero tome parte en tales actos. Con solicitud pastoral prometo fomentar los intereses de la nación y ayudar al cumplimiento de las leyes y a la conservación del orden."

El artículo VIII obliga a la Iglesia Católica a que en los domingos y en los días de fiesta nacionales recite las preces de liturgia a favor de la República y de su Presidente.

Como medio de fomentar ese espritu nacional el Papa se compromete a preconizar para obispos y otros beneficios eclesiásticos tan sólo a sacerdotes naturales o naturalizados en Lituania por la ley civil.

Por su parte el Estado se muestra pródigo y liberal con la Iglesia Católica.

"La Iglesia Católica, dice el Concordato, sin distinción de ritos, gozará en la República de Lituania de toda clase de libertades necesarias para el ejercicio de su poder espiritual, de su propia eclesiástica jurisdicción en la administración de sus bienes temporales, conforme prescribe el derecho canónico" (Art. I) quedando garantizada la libre comunicación de obispos y clérigos con la Santa Sede.

Las congregaciones religiosas quedan reconocidas con toda clase de derechos.

La instrucción es un punto sobre el cual la Iglesia Católica tiene siempre puestas sus miradas; por eso no podrán faltar artículos concordatorios sobre ella.

"La enseñanza religiosa será obligatoria en las escuelas públicas" se ha estipulado, pero ni el Estado lituano podía caer en la vieja doctrina de enseñar lo que no sabe, ni la Iglesia podía confiar a ese Estado el depósito de la fe, y en este sentido el Concordato marca una innovación por ambas partes contratantes:

a) "La instrucción religiosa será obligatoria en las escuelas públicas, o subvencionadas por el Estado."

b) "La autoridad religiosa competente confeccionará el programa, y redactará los textos."

c) "El nombramiento de los maestros de religión correrá por cuenta de la Iglesia, así como la supervisión de esa enseñanza religiosa.

d) "Todas las escuelas y centros superiores de enseñanza, propiedad de la Iglesia, o dependientes del Ordinario, tendrán el mismo valor que las escuelas y los centros oficiales, con tal que éstos se atengan al reglamento y programas del Ministerio de Instrucción Pública."

e) "El haber cursado los estudios en los Seminarios Mayores es título suficiente para ser maestro de religión en la escuela pública."

El Estado concordatorio lituanés responde mejor a las necesidades de la enseñanza religiosa, que el sistema español del maestro público, que enseña por sí mismo la religión.

Mejor es que la Iglesia se busque sus profesores, como ya se hacía en Austria; en las aldeas podrá ser el mismo párroco; en las ciudades un grupo de clérigos y de maestros catequistas que tengan fe y piedad.

Quien no practique la religión, que no la enseñe.

El concordato que vamos resumiendo, por ser uno de los documentos internacionales más reveladores del espíritu de cooperación que anima a la Iglesia, reconoce "valor civil" al matrimonio "religioso", imponiendo tan solo al sacerdote la obligación de comunicar al Estado el acta matrimonial y exime a los clérigos del servicio militar.

En cuanto a las contribuciones, el Estado exime a los edificios dedicados al culto o a beneficencia, cargando por la tasa general a los bienes que reditúen.

Tal es el esquema del último concordato firmado por la Iglesia Católica y un pueblo soberano.

Ni la Iglesia absorbe al Estado, ni éste a aquélla; la primera ayuda al segundo a fomentar el espíritu nacional, la enseñanza y la beneficencia, mientras éste por su parte ayuda a aquélla a cumplir con su misión espiritual, garantizando el libre ejercicio de la jurisdicción eclesiástica.

Una vez más se han hecho palpables los buenos servicios que la Iglesia Católica está dispuesta a hacer a los pueblos, sin que los Estados representantes de esos pueblos tengan por qué temer de su actuación.

H. CHAURRONDO, C. M.

EL DECIMO ANIVERSARIO DE LA CONQUISTA DE TIERRA SANTA POR LOS INGLESES

JERUSALEN, —Enero 20.—(UP)— Con varias imponentes ceremonias de carácter civil y religioso se ha conmemorado en Jerusalén el décimo aniversario de la conquista de la Ciudad Sagrada a los turcos, en cuyas manos estaba desde los tiempos medioevales. Se cantó una misa solemne en la catedral conjunta del Patriarcado Latino, a la que asistieron numerosos clérigos, fieles y los cónsules católicos. La celebración revistió excepcional solemnidad porque marcaba el término de la primera década de ocupación inglesa y administración de la Tierra Santa.

La prensa local ha aprovechado la circunstancia de esta efemérides para elogiar la situación de la Palestina, consecuencia del primer período del régimen del Mandato. Sus juicios desde luego toman diversos puntos de vista, pero indudablemente la situación de la Palestina, en cuanto seguridad personal y las condiciones generales de la vida civil, son muy superiores al período prebélico. El constante mejoramiento de las vías de comunicación, el progreso admirable en el orden sanitario y la mayor difusión de la instrucción elemental y secundaria se destacan entre los evidentes éxitos obtenidos por el Alto Comisario Inglés.

Esto no quiere decir que la labor de los ingleses sea allí perfecta. Como toda obra humana tiene sus máculas, pero puede esperarse confiadamente en que muchas de estas hayan desaparecido para 1937. La opinión pública ha demostrado su confianza en la administración británica cubierdo en pocas horas un emprstito de 475,000 libras esterlinas, que se tenía en estudio desde hace varios años, y que se emitió al 100 y medio por ciento con el interés del cinco por ciento anual pagadero en semestres.

Fué factor importante al éxito de esta operación la seguridad de la garantía británica.

Con sus recuerdos históricos, la Tierra Santa ejerce una enorme atracción sobre todos los cristianos y judíos del mundo entero. Por eso, son numerosísimas las personas que miran con especial simpatía cuanto se relaciona con las montañas de Zion. Como ejemplo de esta psicología baste decir que varios bancos de Europa y América han solicitado monedas y billetes de banco de pequeñas denominaciones de Palestina para venderlos a sus clientes como souvenirs de Tierra Santa.

Desgraciadamente, bajo el Mandato inglés, la cuestión de los Santos Lugares no se ha movido en el sentido de su dirección final. Los principales santuarios de la Palestina siguen sujetos a controversia, en cuanto a propiedades y privilegios del culto, entre los Latinos, de una parte representando a la Iglesia Católica en Tierra Santa, y de otra las principales sectas del cisma Oriental.

Las reglas que rigen las varias comunidades religiosas de Tierra Santa fueron formuladas por el gobierno turco en 1852, y han sido aprobadas en diversas ocasiones por las Grandes Potencias, que, cada vez que se ha suscitado la cuestión de la disposición de los Santos Lugares se han pronunciado en pro del mantenimiento del Statu Quo. Aunque ha desaparecido la Soberanía turca las reglas siguen en vigor. Los cristianos creían que, con la conquista de la Palestina por los ejércitos aliados la cuestión de los Santos Lugares se resolvería inmediatamente. Lejos de eso, sigue como antes de la Gran Guerra, con la única diferencia de que ahora no es el Gran Turco sino el Alto Comisionado Inglés quien controla el mantenimiento del statuquo, y desde luego esta substitución es más conveniente para los intereses del cristianismo.

Los obispos mejicanos se dirigen a Calles

Niegan los cargos que les hace el gobierno mejicano y afirman sus puntos de vista

NUEVA YORK, Enero 21. (N. W. C. News Service). Todos los Obispos de México se han unido para dirigir una carta abierta al Presidente Calles, de México, pidiéndole una vez más que preste atención a la solicitud que han hecho dos millones de ciudadanos mexicanos que quieren la libertad religiosa, y que ansían por "una solución a esta controversia, porque mientras ella nos separe, será causa de desórdenes y descontento o de pretexto para ellos"

Una comisión de la hierarquía redactó la carta y después de su aprobación fué enviada en la presente semana con la firma del Obispo Pascual Díaz, secretario del Episcopado Mexicano, en nombre de la comisión. El texto completo de la carta es como sigue:

"Señor Presidente: —En nombre de los Obispos, el Clero y el Pueblo católico de México, nos dirigimos a usted con el respeto debido a su alto cargo, y pedimos su acción favorable para un asunto que, nuevamente, presentamos a su consideración.

"En un mensaje dirigido al pueblo de México el día primero del presente mes, referente al problema religioso, se expresó usted en los siguientes términos:

"La resistencia del alto clero que se niega a obedecer las leyes, y el malicioso trabajo de los fanáticos, fomentando el descontento entre las clases analfabetas, fueron, a juicio del Gobierno, las causas principales de la rebelión que estalló en varios Estados de la República y de la que resultaron graves perjuicios para la nación.

"No hemos protestado para que nuestra voz no llegara a tierras extranjeras ni se agravara la situación internacional producida por las leyes que se han aprobado y que afectan a los intereses de los extranjeros. No hemos querido que ninguna de nuestras protestas, por moderadas que fueran, sirviera de pretexto para echar sobre nosotros la responsabilidad de estar agravando esa situación.

"No hemos dudado siquiera de que sus palabras estén en armonía con sus convicciones, y por esta razón deseamos de nuevo demostrar la falta de fundamento de la acusación que se nos hace de estar complicados con la rebelión, que usted nos hace.

"Seguramente, usted admitirá como cierto el siguiente principio:

"La ley no es la única fuente de la cual se derivan los derechos, ni es la ley la única norma de moralidad.

"No hay en el mundo hoy una nación civilizada que no mantenga en su Constitución este principio, sosteniendo que hay derechos y deberes que son superiores a las leyes humanas, y que la ley está por encima de esos derechos y deberes.

"Admitiendo este principio, debe admitirse que no es imposible que una ley sea incompatible con la conciencia de un ciudadano; y que, en tal caso, el ciudadano no puede, en conciencia, obedecer tal ley, sino que está obligado a gestionar, por todos los medios lícitos, la modificación de la misma. Los ciudadanos que obran de esta manera no son censurados por nadie y desde luego por los que se encuentran desempeñando cargos de autoridad.

"Esta es precisamente la situación en que nos hallamos, y, por esa causa nuestra negativa a someternos a la ley, y nuestra petición de que se enmiende, cosas ambas estrictamente de acuerdo con la Constitución, no pueden calificarse de rebeldía, ni nadie tiene motivos para atribuir ulteriores razones a estos actos nuestros, ni el Gobierno para no prestarle la debida consideración.

"Nos apena llevar a su consideración, señor Presidente, los siguientes hechos, cuya verdadera significación se comprende por todo el mundo:

"(a) En el Congreso federal no se halló un solo representante del pueblo que quisiera apoyar la petición, justa y moderada en sus términos, que, a sugestión de usted, cerca de dos millones de ciudadanos presentaron en defensa de sus más sagrados derechos.

"(b) Por otra parte, en el mismo Congreso no se encontró un solo representante del pueblo que quisiera oponerse a la modificación de las leyes referentes a los intereses de los extranjeros; y solamente una insignificante minoría de esos representantes, levantó sus voces contra la modificación de los artículos relacionados con el precepto de la no reelección.

"No hay nadie que no comprenda que la cesación del culto público, que todos nosotros lamentamos, nos fué forzoso ordenarla, no solo por los artículos que obligan a inscribirse a los sacerdotes encargados de los templos, sino también, y principalmente, a causa de que las leyes suprimían completamente la libertad de cultos, de asociación, de educación y de propiedad, y todas estas libertades son indispensables para la vida de la Iglesia en sociedad.

"En vista de lo que hemos explicado brevemente, no vacilamos en pedir a usted, como Presidente de la República, que preste su atención a estas justas peticiones y busque una solución para esta controversia, porque, mientras nos separe, será fuente de desórdenes y descontento, o servirá de pretexto para ello.

"Asegurámosle, señor Presidente, nuestra respetuosa consideración.

(Firmado) Por el Comité de Obispos, PASCUAL DIAZ, Obispo de Tabasco.

20.000 SORDO MUDOS CATOLICOS, EN PELIGRO DE PERDER SU FE

Es muy alto el porcentaje de los hijos de sordo mudos norteamericanos que se pierden para la Iglesia

NEW YORK. Enero 20. (NCWC). James F. Donnelly, de Richmond Hill, sordomudo, quien por espacio de 28 años ha venido publicando a sus propias expensas la revista mensual "El Sordomudo Católico", estima que en los Estados Unidos existen de veinte a veinticinco mil sordomudos de parentesco católico. La gran mayoría de ellos, según Donnelly, están en peligro de perder su fe, debido a la educación que se les da en las escuelas del Estado bajo influencias no católicas.

El problema de los sordomudos—agregó—es de extraordinaria importancia, porque, al revés de los ciegos o los inválidos, los sordomudos no llevan la señal de su infortunio, y por lo mismo no despiertan simpatías.

"Existen muchas razones por las cuales el problema de los sordomudos católicos debe revistir la mayor importancia. Una de ellas es que la pérdida de la fe por un sordomudo envuelve la pérdida de otros en las generaciones sucesivas. Los sordomudos se casan y procrean hijos, que tienen la plena posesión de todas sus facultades. El padre sordomudo, al perder el precioso don de la fe, nada de ella tiene que transmitir a su prole, y esta pérdida es como un círculo que se ensancha con el transcurso de los años.

Las iglesias católicas no disponen de bien organizadas misiones para los sordos, y aunque hay sacerdotes a estos consagrados, tienen otros deberes que atender y pueden dedicar pequeña parte de su tiempo a estos desgraciados. El propio Donnelly declara que no puede soportar por más tiempo la publicación de su revista, debido al costo creciente de la impresión. Ha venido tratando de interesar a otros en su proyecto de salvar sordomudos para la iglesia.

EL VIAJE DE LINDBERGH A MEJICO ALIVIARA LA SITUACION DE LOS CATOLICOS

DECLARACIONES DEL OBISPO DIAZ

NEW YORK. Enero 20. (NCWC). La actual campaña de acercamiento a Méjico, en la cual ha desempeñado tan brillante papel el coronel Lindbergh, ha producido a lo menos un buen resultado en cuanto respecta a la lucha de los católicos mejicanos por la libertad religiosa. El obispo Pascual Díaz, líder desterrado del episcopado católico lo expresa así en una interviu que publica la revista católica "The Commonwealth".

Estima monseñor Díaz que los recientes gestos hacia el acercamiento han disipado los temores de muchos americanos que era inminente la guerra entre los Estados Unidos y Méjico. Esto ha permitido a la vez que los americanos consideren friamente la situación religiosa de este país.

Dicha revista comenta las declaraciones del Obispo Díaz como una señal evidente de acercamiento entre la opinión católica y la opinión general acerca de Méjico.

Interrogado acerca de cuál era en estos momentos la actitud de los obispos mejicanos hacia el Gobierno de Méjico, manifestó el Obispo Díaz que permanecía inalterable. Recuerda que en septiembre de 1926, a invitación del Presidente Calles, los obispos solicitaron del congreso ciertas abrogaciones y modificaciones en la constitución de 1917. Los inspiraba el patriótico deseo de obtener la paz religiosa, corregir injusticias, obtener para los mejicanos la libertad religiosa y restaurar en Méjico la dignidad de la civilización.

Los obispos mejicanos están unidos y sostienen el mismo criterio que cuando se formuló dicha petición.

"Nosotros no pedimos—dijo el Obispo—ni tolerancia, ni reconocimiento complaciente, y mucho menos prerrogativas o favores. Pedimos libertad, nada más que libertad, si no para el catolicismo, sino para todas las religiones. Sobre el fundamento de esta libertad se ha constituido la sociedad moderna. Por obtenerla se han derrumbado muchas instituciones y se han derramado torrentes de sangre. Y que otra cosa puede ser en su esencia la política de suprimir las religiones sino la negación de la libertad¿"

Un Obispo alemán cree inmediata la unificación de todas las Iglesias cristianas en el mundo

Asegura que todos los protestantes piensan seriamente en la solución de ese problema

SAN LUIS, Enero 20 —(NCWC). Que el movimiento para reunir a todas las Iglesias y Credos, que ocupa ahora la mente de los líderes espirituales de las naciones civilizadas, producirá sus primeros frutos en los Estados Unidos es la convicción del muy reverendo doctor Cristiano Schreiber obispo de la diócesis alemana de Meissen filósofo y conferencista que se encuentra recorriendo los Estados Unidos para estudiar la situación en este país. Al dar a conocer esta semana su criterio monseñor Schreiber hizo uso de cinco idiomas: inglés, alemán, latín, francés, walón-belga.

Los Estados Unidos, en opinión del prelado alemán, obtendrán los primeros éxitos por haberse iniciado aquí el movimiento y por las grandes dotes de las personalidades que simpatizan con el propósito. "Los noruegos favorecen sólo la unificación de las denominaciones protestantes, y los ingleses abundan en el mismo criterio. El progreso del movimiento tiene naturalmente que ser lento, como todo lo que debe constituir un fundamento sólido.

Comentando la situación religiosa en la Europa Central, dice el obispo Schreiber: —"Siempre he abogado por la reunión de todos los elementos en Alemania que creen en Dios y en Cristo, de una acción conjunta por parte de ellos para la preservación y cultivo de las grandes conquistas de la civilización cristiana. Tal unión y unidad de acción paréceme aun bastante remotas en el dominio del dogma, en el reino de la doctrina y constitución de la Iglesia. Los católicos alemanes no pueden aprobar una unión que elimine la jerarquía, con el Papa a su cabeza, y que sacrifique la Eucaristía y el sacerdocio.

"En ese sentido, están contenidos por vínculos que no pueden romper y que no romperán por razones de conciencia. Los alemanes protestantes, por otro lado, vacilan mucho en admitir los principios fundamentales de la Fe Católica. Pero, en el dominio de los principios generales cristianos, es muy posible la unidad en principio y en acción.

"Tenemos presente la creencia en Dios, la concepción de la inmortalidad, la creencia básica en Cristo, las leyes de la moral cristiana, la caridad cristiana y sus múltiples actividades.

"Es por lo tanto necesario, en interés del pueblo alemán, porque se produzca esta suerte de unión, porque la cultura cristiana se encuentra seriamente amenazada en ese país. Existen poderosos factores que laboran en su contra. Estos elementos impondrían en el pueblo alemán, como religión única, la religión del materialismo. Actualmente sus esfuerzos sè concentran en la eliminación de las escuelas parroquiales o religiosas, que aun subsisten en Alemania. Desean imponer la escuela laica pura y la Simultanschule, es decir, la escuela en que se enseñan simultáneamente varias religiones, basada en las ruinas de la escuela genuinamente religiosa. Desean someter las obras piadosas, las de servicio sociales y las de caridad enteramente al estado y las comunidades cívicas absorverían la actividad caritativa libre y expontánea del Cristianismo. Desean construir una nueva cultura, animada por un espíritu laico y materialista.

"Estos propósitos figuran en el programa de esos grupos anti-católicos. Tales son su filosofía de la vida, su objetivo, y por decirlo así, su dogma. Y a ellos subordinan los demás intereses, así económicos como sociales.

"Esta situación, conjuntamente con la firme organización, que esos grupos han creado con vista al logro de sus fines, y la gran influencia que ejercen sobre ciertos elementos del pueblo, convierte el peligro en uno de los mayores que ha amenazado la religión y al Cristianismo."

Tocando la actitud de su propia patria hacia este punto, agrega Monseñor Schreiber:

"El problema de la unidad religiosa no es meramente de interés para Alemania. sino para el mundo en general. Así se ha comprendido particularmente en los Estados Unidos, Inglaterra y Suecia.

"En este sentido solo necesitamos referirnos al vigoroso movimiento hacia la unidad de la Iglesia de las llamadas Iglesias de la Post-Reforma, y también al movimiento hacia la unión de todas las Iglesias, incluso las Católicas. Estos movimientos no han producido aún efectos tangibles porque los diversos elementos aun no se han puesto de acuerdo en cuanto a las bases sobre las cuales debe fundarse la unidad, si sería Fe y Orden o Vida y Trabajo. Esta carencia de resultados pone de manifiesto toda la tragedia de la división que es herencia de estos movimiento".

Capilla en terrenos del Congreso de los E. UU. para toda fe

WASHINGTON, enero 20. —(Servicio de Noticias de la "N. C. W. C.")—Se ha presentado a la Cámara de Representantes un proyecto de ley amparado por el representante W. Frank James, del Estado de Michigan, por el cual se procederá a construir en terrenos de la Cámara una capilla religiosa, en la cual podrán celebrar sus oficios todas las religiones. El proyecto de ley sólo pide autorización para construísla. También el Capellán Mayor del Ejército aboga por cacippas en los campamentos.

Instituciones Católicas

LA RESIDENCIA UNIVERSITARIA DEL LAACHER SEE

(Especial para el DIARIO DE LA MARINA)

QUIEN esté al corriente de las enconadas luchas a que las cuestiones escolares han dado lugar en Alemania durante largos años, luchas entre protestantes y católicos, entre partidarios de la escuela confesional y amigos de la escuela neutra, puede tener motivo para temer que bajo la influencia de las disensiones por cuestiones de principio no haya podido sufrir la eficacia de la enseñanza bajo su aspecto práctico. "Inter arma silent mussae"—ante el rumor de las armas, se callan las Musas—dice el antiguo proverbio militar latino, aplicable, también, con igual razón que a las luchas físicas, a los combates intelectuales. La frase no reza, sin embargo—y gracias deben ser dadas por ello a Dios—, con el trabajo de los maestros y pedagogos alemanes y muy especialmente de los católicos. La actividad que la Alemania moderna despliega en el campo de la enseñanza es digna de atención y de loa, así como la buena voluntad de que dan muestras las esferas oficiales cuando de atender las exigencias especiales de los católicos en materias de enseñanza se trata. Todas las instituciones a que en esta crónica se hace alusión, cuentan con la simpatía, y en muchos casos con el apoyo activo, de miembros del Gobierno, hecho satisfactorio y significativo en el cual cabe ver una prueba de los progresos realizados por el espíritu de tolerancia.

Entre los movimientos culturales contemporáneos debidos a iniciativa católica, merecen ser señalados los cursos llamados "Horas Libres" y otros cursos monográficos de algunas semanas de duración que tienen lugar en la Franz-Hitze-Haus de Paderborn. En una casa situada a orillas del lago de Kochel, en los Alpes Bávaros, los católicos han instalado un colegio universitario destinado especialmente al estudio de las cuestiones sociales. Las Asociaciones de Jóvenes y las Sociedades de Oficiales de los diversos oficios cuentan asimismo con Hogares de Campo e Institutos de educación protescolar. Sobre la Universidad Popular de Neisse, organizada **según el modelo de instituciones similares en Dinamarca,** hemos tenido ya ocasión de escribir con mayores detalles en una de nuestras últimas crónicas. En la presente nos proponemos consagrar preferente atención a un interesantísimo ensayo pedagógico que el **Dr. Bruno Benten** está llevando a cabo con laudable y sorprendente energía.

La abadía benedictina de María Laach es célebre en todo el mundo. Más allá de las fronteras de Alemania su nombre despierta ecos de veneración. En las cercanías de la abadía, y como inspirada por su augusta presencia, a orillas del hermoso lago, se está creando actualmente una escuela católica de enseñanza superior única en su género. Desde hace ya largos años el doctor Benten, con incansable paciencia, daba a conocer y propagaba sus planes por medio de la prensa, hasta que por fin vió recompensados sus esfuerzos y pudo reunir los medios necesarios para emprender la construcción del edificio. Se trata de un colegio o residencia, consagrado en primer término a cultivar entre los estudiantes el sentimiento de solidaridad. Los escolares han de considerarse en todo momento como miembros de una gran familia, dividida en determinados grupos. No por ello será echada en descuido, sin embargo, la individualidad de los alumnos. Al contrario, las inclinaciones de cada uno serán objeto de especiales cuidados, ya que el acorde perfecto de la solidaridad tan sólo puede resultar, a juicio del doctor Benten, de la combinación de tonos individuales perfectamente afinados. Entre los factores educativos se señala, en el nuevo colegio, lugar preferente a la Religión y el año escolar está regulado por las fiestas de la Iglesia. Los frutos del movimiento litúrgico parecen querer hacer sentir aquí su influencia en el campo pedagógico estableciendo entre los actos de la vida y las formas del culto una intimidad de relación hasta ahora desconocida. Junto a la Religión, las bellas artes serán asimismo objeto de especial cultivo, no en el sentido profano, claro está, sino en su aspecto sacro. Las diversas asignaturas—religión, historia, geografía, lengua alemana, retórica, música y dibujo—son consideradas y tratadas como partes integrantes de una disciplina cultural única inspirada no tan sólo en motivos nacionales alemanes, sino también en los principios básicos de la civilización occidental. Las lenguas modernas y la historia natural figuran también en el plan de enseñanza aun cuando enfocadas de modo distinto al que hasta ahora ha sido corriente. La diversificación de los estudios en dos grandes ramas—la humanista, y la de ciencias y lenguas vivas—tiene tan solo lugar durante los últimos cursos. En cierto modo la organización interna de la abadía se refleja en la escuela y es de esperar que esta última encuentre también el modo de inspirar sus actividades en la vida espiritual de los monjes de San Benito.

Los Jesuítas, al regresar del destierro que injustamente les había sido impuesto, han reanudado también su tradicional actuación en el campo de la instrucción de la juventud. En Godesberg del Rin han instalado uno de sus colegios, cuyos planes de enseñanza se ajustan a los de las escuelas oficiales y en el cual se consagra especial atención a los estudios superiores de comercio. Tanto en este colegio como en el Instituto de Segunda Enseñanza abierto en Berlín por los padres, el número de alumnos va sin cesar en aumento y lo mismo puede decirse del internado de Breslau. Al antiguo colegio de Feldkirch le ha sido concedida por el Estado la categoría de instituto para extranjeros con todos los derechos y prerrogativas inherentes.

Los datos apuntados constituyen signos en extremo halagadores de una intensa vida católica y en ellos no es posible descubrir el más leve indicio de esa "decadencia del mundo occidental" a que aludiera un filósofo pesimista. Muy al contrario, la fuerza creadora del pueblo alemán, estimulada por los ideales de la religión, parece encontrarse en el umbral de una nueva y espléndida primavera. De desear es, tan sólo, que la paz mundial, amiga de las artes y de las ciencias, no cese de iluminar, con sus benéficos resplandores, los comienzos de ese nuevo resurgimiento de las fuerzas espirituales.

Por FRIEDRICH NUCKERMANN, S. J.

DIVAGACIONES EN TORNO DEL ARTE

(Conferencia leida por Agustín Acosta en el Liceo de Matanzas el 28 de Diciembre de 1927)

Doy comienzo a esta conferencia de un modo equivocado, es decir, tratando de apresar lo inapresable, de definir lo indefinible. Todas las abstracciones son inútiles cuando se trata de dar vida a una idea. Porque la idea surge—vida ella misma—sin que haya necesidad de incubarla. Lo mismo ocurre con el pensamiento. El pensamiento se genera a sí mismo, de donde resulta que pensar es no pensar. Si los pensadores tuviesen necesidad de pensar, la Humanidad carecería de pensamientos. Estamos, pues, en las lindes del misterio. El orgulloso ser humano se atribuye la omnisciencia de que carece. El error está en la atribución ,no es la omnisciencia. Algo de omnisciente hay en nosotros, sólo que no radica precisamente en nosotros.

Apresar el concepto del Arte ha sido vano empeño en críticos y artistas de todos los tiempos. Demasiado humanos, olvidan que lo divino no puede limitarse porque es infinito. Limitar el Arte sería limitar a Dios, porque bueno es que sepáis que el Arte es Dios.

De buen grado me impugnaría alguien: Al decir que el Arte es Dios lo estás limitando, porque lo estás definiendo. Y es posible que no fuera así. No existe definición alguna cuando uno de los términos de la definición es infinito. Si el Arte no fuera Dios, la existencia de Dios no podría probarse. La Naturaleza no es, por tanto, sino una obra de arte que se ha creado a sí misma.

El hombre es tanto más divino cuanto más artista sea. El artista que niega a Dios niega el Arte, que lo sostiene y exalta. A veces negar a Dios no es sino una forma vehemente de afirmarlo. Negarlo en palabra pero afirmarlo en obra vale tanto como no negarlo. El artista es como una ventana por donde asoma un resplandor de Dios. Cerrar esa ventana es un crimen de lesa divinidad. Los pueblos que olvidan a sus artistas están predestinados a permanecer a obscuras durante muchos siglos. Porque Dios se les ha mostrado por sus ventanas humanas y ellos no han hecho caso de Dios.

Si Dios tiene una función, no puede ser otra que la de crear: como creador ha llegado a nosotros y este concepto parece el más ajustado. Y si el artista tiene una función, ésta no puede ser otra que la de Dios: crear.

Crear no es preparar, no es ordenar: es emitir, es dar forma. Dar forma al resplandor de Dios: eso es el Arte. Ese resplandor se llama pensamiento. La forma se llama línea, sonido, color, palabra. Estas formas nos explican a Dios mejor que la Naturaleza con sus cantos, con sus rumores, con sus tintes, con sus paisajes; porque en la Naturaleza subsiste el misterio de la Creación, y en el Arte ese misterio quedó revelado.

Del mismo modo que a Dios se le siente, el Arte pide ser sentido. Pensar no es sino una forma elevada de sentir. Acaso estuviera más acertado diciendo que es una forma depurada de sentir.

El conocido apotegma "el poeta nace", encierra una verdad trascendental aunque desde luego limitada. El artista nace—debiera decirse—a no ser que en el término "poeta" haya querido encerrarse todo el Arte, lo cual sería, a mi juicio, un modo muy platoniano de ver las cosas, ya que es sabido que Platón llamaba Música a todo lo elevado del espíritu humano, a todo lo artístico.

Después de dar al Arte tan divino origen, ¿cabría asignarle función sociológica alguna? En una palabra: ¿persigue el Arte algún mejoramiento ya sea moral, ya material, en las sociedades en que se manifiesta? Aquí llegamos a un problema estético de importancia. ¿Debe el Arte ser útil? ¿Debe prevalecer la fórmula del "Arte por el Arte"- Y si el Arte presta utilidad; si tiende a descubrir, a mejorar, a libertar, a transformar, ¿deja de ser Arte porque realice una función social que no le está expresamente encomendada? Creemos que no. El arte por el arte es una fórmula insubstancial, un concepto vacío, una abstracción enteramente infecunda. Aunque la intención del artista no fuera imprimir utilidad a su arte, el Arte sería siempre útil. La belleza es la mayor utilidad del espíritu: lo afina, lo dirige, lo encauza, lo eleva, y le abre surcos a la semilla del conocimiento. En todo artista existe, aunque sea en estado latente, un gran fondo de bondad. Algo de esa bondad se hace obra de arte e influye en los espíritus que la reciben aunque no la comprendan. El arte por el arte es una fórmula egoísta y fría. El arte para el mejoramiento del alma humana: esa debiera ser la fórmula de todos los artistas. Los niños que desde su nacimiento tuvieron a la vista cosas nobles y bellas, fueron hombres mejores que aquellos que se criaron entre cosas informes y repugnantes. La fuerza del instinto forja excepciones, pero el principio es ya una ley.

En todos los grandes acontecimientos humanos; en todas las revoluciones que han cambiado la faz de la tierra y marcado rumbos nuevos a la civilización, buscad al artista. Porque el artista es siempre un precursor. Respecto de la Humanidad, ahí tenéis a Cristo; y si miramos a nuestro reducido mundo patrio, ahí tenéis a Martí Todo acontecimiento tiene su artista que lo representa; y no es juicioso negar que los acontecimientos determinantes de rumbos nuevos en la Humanidad, son útiles a ésta. Tal vez si el propósito no fué ese; pero se cumplió la misión desconocida; se siguió, tal vez obscuramente, el plan perfecto. El Arte supo lo que hizo aunque el artista lo ignorase. Porque el Arte, en sí, sostiene cierta independencia que acaso no sea otra que aquello que lo hace inapresable e indefinible; lo que en él hay de divino: el resplandor de Dios.

Toda manifestación de arte, por absurda que parezca, tiene su razón de ser. Pero la razón, afirma Perogrullo, es para personas razonables. El movimiento estético actual pierde a veces la razón. La Música ya no tiene pauta. La Poesía es una cosa tan ajena a lo que hoy se llama así, que para llamarse poeta no es enteramente imprescindible recordar aquel apotegma con que mi sabiduría os ha deslumbrado. La Pintura sueña el color. La Escultura quiebra o deforma la belleza clásica de la línea. Y nosotros nos preguntamos, un poco confusos: ¿qué ocurre? ¿Es que realmente deben ser así? ¿Es que el Arte se ha anticipado a la Naturaleza? No lo sabemos. Todas las revoluciones artísticas han triunfado, pero ha sido forzoso que esas revoluciones tuvieran un caudillo, un genio que las animara. Es cierto que lo que ayer nos parecía conceptuoso nos parece hoy elegante; que lo que ayer nos parecía inaccesible a nuestra comprensión, toca de modo eficaz a la puerta de nuestro entendimiento. Y es que el Arte se anticipa a la inteligencia humana, la prepara para futuras orientaciones; es su guía, es su bandera, y a la postre será también su gloria. La evolución presenta extraños paisajes a nuestro ojo interior, y nunca sin un desgarramiento nos convenceremos de que la meta definitiva es una ficción, una ilusión óptica de nuestra alma.

Vengo leyendo desde hace tiempo una frase que a mi ver constituye un tópico sin exacto significado. Todos los que meditan acerca del arte nuevo, parece que quieren justificarlo derivándolo de una "nueva sensibilidad". No creo que sobre esa base pueda fundamentar el llamado arte nuevo lo que tiene de inconsistente y deleznable. Podría admitirse una nueva orientación de la sensibilidad, un derrotero nuevo, en los cuales sirvieran de guía la Moda o su hermano pintoresco el Snobismo. Mas no acierto a comprender cómo se ha hecho posible una sensibilidad nueva, ni en virtud de qué fenómeno universal puede haberse producido. No es bastante, como se pretende, la guerra de 1914, porque sus efectos—como guerra—sólo fueron sentidos en una parte muy limitada de Europa; y esta sensibilidad nueva se extiende a todo el mundo civilizado. Claro se ve que se procede por imitación, siendo el llamado arte nuevo, por consiguiente, un conjunto de reglas absurdas que son imitadas por distintos países, muy ajenas esas reglas a toda sensibilidad.

Y no comprendiendo una ensibilidad nueva, no puedo aceptar tampoco un arte nuevo. El Arte no es nuevo ni viejo, como no es nueva ni vieja la Naturaleza, como no puede serlo Dios. Considerar el Arte como cosa que los hombres pueden transformar a su antojo, paréceme desconocimiento de su divina jerarquía. Imprimir al Arte una transitoria apariencia no es crear un Arte nuevo. Deshumanizar el Arte, siendo hombre el artista, es un absurdo. Si nace del hombre, ya está humanizado. Se humaniza desde que el hombre lo siente en su ser, aunque trate de alejar, no de la concepción, sino de la obra, toda huella del espíritu humano. Y más humanizado será cuanto más el hombre intente deshumanizarlo, porque la acción del hombre sobre el pretendido arte será más enérgica.

Este problema ha sido estudiado de modo admirable por el pensador español Ortega y Gasset. Es el problema de la estética contemporánea. Cabe en lo posible una estética nueva, nunca una nueva sensibilidad; jamás un arte nuevo. Y si fuéramos al fondo vivo del asunto veríamos que estética y arte son términos antitéticos, se excluyen, en cuanto si la estética es una teoría, el Arte es un hecho. Un hecho no puede desmentirse a sí mismo; un hecho no puede estar equivocado, porque un hecho es una ley y las leyes no se equivocan. Una teoría puede ser errónea. En el fondo de toda teoría late una hipótesis. Y la hipótesis no es sino la posibilidad de un hecho.

La estética puede ser la brida que impida el desbocamiento; la valla que se oponga al torrente furioso; tal vez la antorcha que ilumine el camino entre tinieblas. Pero la brida no tiene función propia si no es en la boca del corcel; la valla no es nada si no hay torrente que detener; nada es la antorcha si las tinieblas no existen.

Ese Arte nuevo es el salto de quien pretendiera apoyarse en el vacío; sin un punto de apoyo todo salto es imposible. No es quemando las bibliotecas, ni destruyendo los museos, ni retorciendo la expresión como se consigue en Poesía, un arte nuevo. No es deformando la línea como la línea se obtiene. Yendo contra la belleza jamás captaremos belleza; yendo contra la verdad, no podemos aspirar a encontrarla. Todo cuanto deseamos debe responder al mismo sentimiento que impulse nuestra acción. Sembrando odio jamás recogeremos amor. Sembrando absurdos jamás obtendremos conclusiones sensatas. Torciendo el pensamiento no alcanzaremos nunca la diafanidad griega, ya que la línea recta del pensamiento es proyectada únicamente por la claridad del espíritu.

Yo veo en el ensayo que Ortega y Gasset titula "La Deshumanización del Arte" una bondadosa ironía del maestro español; una ironía que demuele sonriendo, que reduce a polvo el andamiaje de los masones de hoy, a ceniza el ara sobre la cual arde un fuego que no tiene sagrada dedicación.

La Poesía—dice—es hoy el álgebra superior de las metáforas. Y es cierto eso que afirma el maestro. Menos mal si esos problemas algebraicos estuvieran planteados, ya que no resueltos, por matemáticos ilustres. Porque es el caso que esos problemas están planteados y pretendidamente resueltos por quienes de las matemáticas no conocen ni la aritmética elemental que enseña que uno y uno son dos.

El pensador español agrega: "El artista de ahora nos invita a que contemplemos un arte que es una broma, que es, esencialmente, la burla de sí mismo. Porque en esto radica la comicidad de esta inspiración. En vez de reirse de alguien o algo determinado, el arte nuevo ridiculiza el Arte.

He aquí cómo el propio Ortega y Gasset da al arte nuevo una significación distinta a la del Arte. El primero, es decir, el de ahora, admite adjetivos. El otro, el eterno, se basta solo.

Y una cosa ridícula—me pregunto yo—una cosa que se ríe de sí misma, ¿puede ser tomada en serio por alguien? ¿Puede encauzar la actividad del pensamiento hacia un fin cualquiera, aunque éste fuese el del arte por el arte a que antes me he referido?

El ensayista español define al artista, siempre dentro del arte nuevo, de esta manera tan deprimente, tan irónica: "Ser artista es no tomar en serio al hombre tan serio que somos, cuando no somos artistas". Y agrega: "Claro es que este destino de inevitable ironía da al arte nuevo un tinte monótono muy propio para desesperar al más paciente".

Y como si fuera poco lo ya dicho, todavía dispara una flecha más aguda con su mano de seda: "Todo el arte nuevo resulta comprensible y adquiere cierta dosis de grandeza

(CONTINUARA)

M.E.C.D. 2016

PRIMERA SECCION
DE ROTOGRABADO

DIARIO DE LA MARINA

DOMINGO 22 DE ENERO 1928

Impreso en los talleres del
DIARIO DE LA MARINA
Habana. República de Cuba.

Aspecto que ofrecía el Aula Magna de la Universidad, en el acto solemne de apertura de las sesiones de la VI Conferencia Pan-Americana.

En el óvalo, la figura ilustre del sabio internacionalista cubano, Dr. Antonio Sánchez de Bustamante, Catedrático de nuestra Universidad, Juez del Tribunal de Justicia Internacional de La Haya, quien por aclamación unánime, ha sido elegido Presidente de esta reunión de inteligencias.

El Presidente de la República, en unión de los señores Delegados que toman parte en la Conferencia, dirigiéndose hacia el lugar en que fué izada la primera bandera de las 21 que ondean a la entrada del recinto universitario y que corresponden a cada una de las naciones americanas

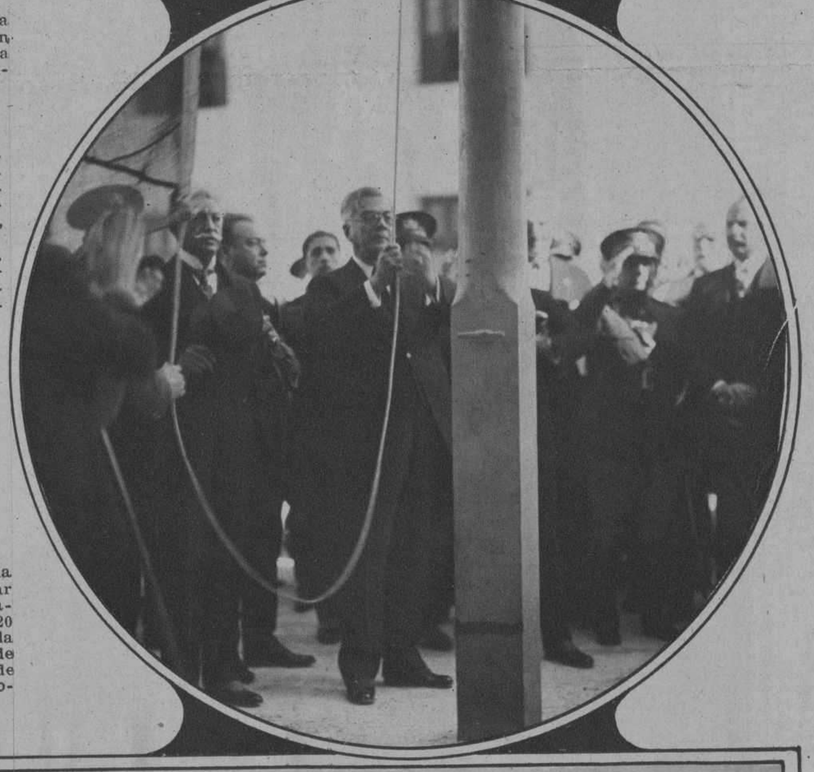

El Primer Magistrado de la Nación en el momento de izar la bandera de Cuba, que flamea junto con las de las 20 Repúblicas a la entrada de la Universidad Nacional, donde tienen lugar las sesiones de la VI Conferencia Internacional Americana.

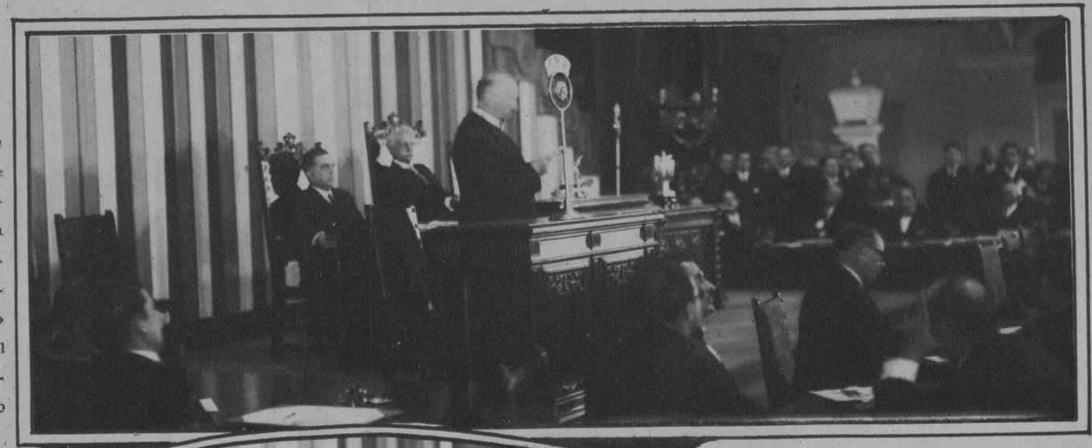

El Presidente de la Delegación de Chile, señor Alejandro Lira, en la lectura del hermosísimo discurso pronunciado en contestación al del señor Secretario de Estado de Cuba.

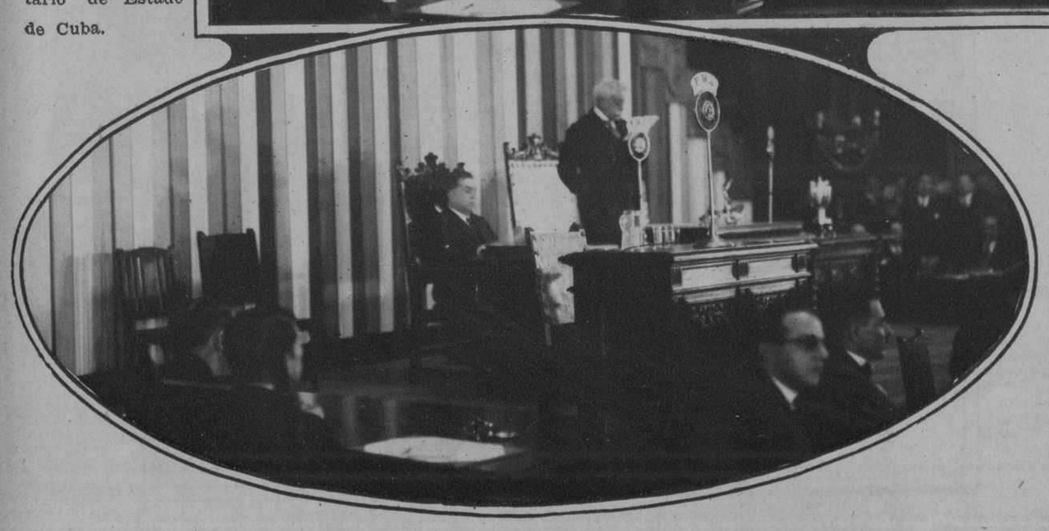

El Secretario de Estado de Cuba, Dr. Rafael Martínez Ortiz, leyendo su brillante discurso en la Sesión de Apertura de la Conferencia.

Srta. María Antonia Diago y de Cárdenas, perteneciente a nuestro mas alto mundo social y Dr. Ramón Zaydin y Márquez Sterling, Representante a la Cámara, que contrajeron nupcias, la noche del viernes ultimo, en el aristocrático templo de la Merced

M.E.C.D. 2016

LA LLEGADA DE LAS DELEGACIONES

Los Delegados de Panamá, Sr. Ricardo J. Alfaro, Ministro en Washington acompañado de su esposa; Sr. Eduardo Chiari y señora con su hija la Srta. Chiari Méndez y el Sr. Guillermo Batalla, Secretario de la Delegación

La Delegación de Colombia, compuesta de los señores Enrique Olaya Herrera, Presidente de la misma, en unión de su distinguida esposa; el señor Jesús M. Yepes, y señora; el Sr. Roberto Urdaneta, Delegados, y el Secretario Dr. Hernando Uribe Cualla, y señora. Aparecen también en la foto el Dr. Ricardo Gutiérrez Lee, Ministro en Cuba y Delegado también a la Conferencia, y el Dr. Gutiérrez Rivero que figura como Secretario.

Los Delegados de «El Salvador», Sr. Gustavo Guerrero, Ministro de Relaciones Exteriores y Presidente de la Delegación; Sr. Héctor David Castro acompañado de su distinguida esposa; señor Eduardo Alvarez y el Secretario Dr. Jacinto Castellanos

El Presidente de la Delegación del Paraguay Sr. Lisandro Díaz León, y el Asesor doctor Juan V. Ramírez, que aparecen en compañía del señor Enrique Margarit, Cónsul General en Cuba de dicha República.

Miembros de la Delegación de los Estados Unidos de Norte América que fueron recibidos por el Sr. Soler y Baró, Introductor de Ministros de la Secretaría de Estado

La Delegación de Nicaragua representada por el Sr. Carlos Cuadra Pazos, Secretario de Estado de su país, quien viene acompañado de su distinguida esposa; señor Joaquín Gómez en unión de su señora y los Secretarios, doctor Horacio Arguello Bolaños y César Gutiérrez.

M.E.C.D. 2016

SEGUNDA SECCION
DE ROTOGRABADO

DIARIO DE LA MARINA

IMPRESO EN EL
DIARIO DE LA MARINA
HABANA. CUBA

DOMINGO 22 DE ENERO 1928

La Delegación de los E. U. colocando flores en el Monumento a Martí

Calvin Coolidge, el Jefe de la Nación Americana, de brazo de la Primera Dama de la República, Sra. Elvira Machado de Machado, en su visita a la finca 'Nenita'

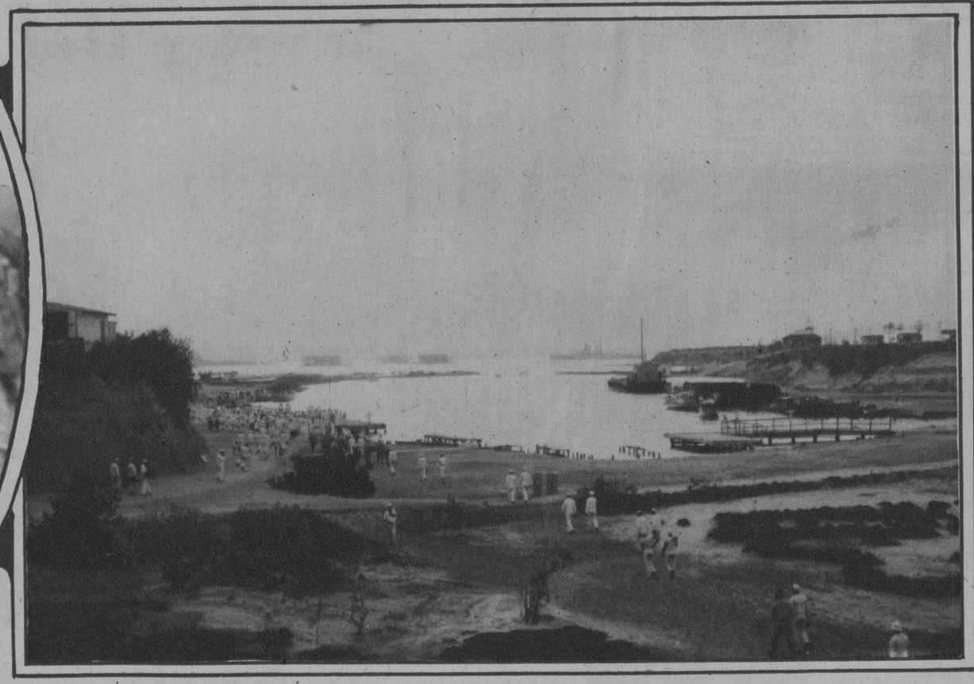

Vista de la Estación Naval de Guantánamo. 2a. Escuadra y marinería americana desembarcando

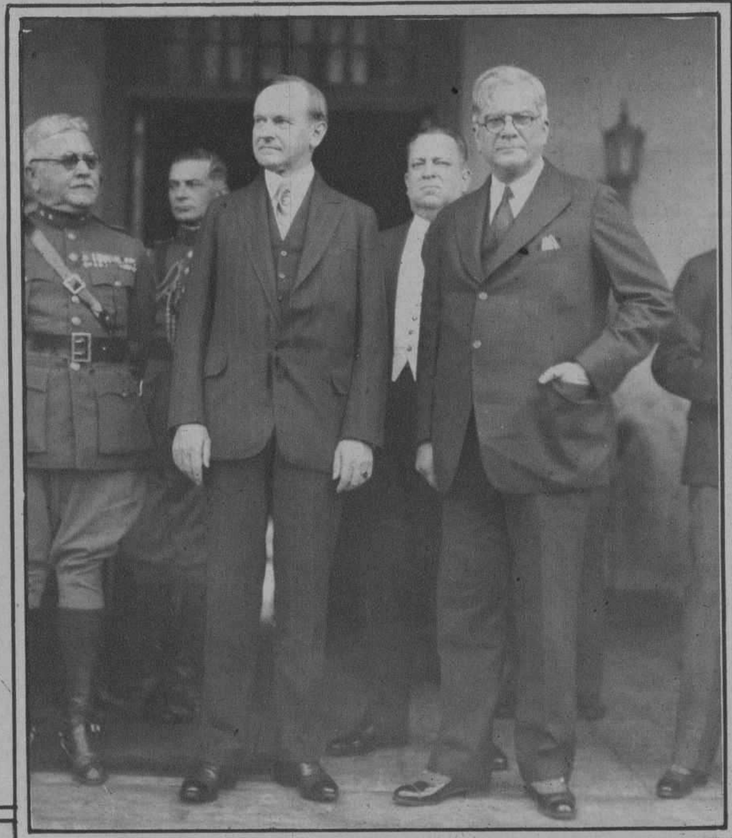

Uno de los actos ofrecidos a los ilustres visitantes, en la tarde del lunes 16, fué mostrarles uno de nuestros centrales azucareros en plena molienda. En la fotografía que publicamos aparecen los distinguidos visitantes saliendo de la casa de vivienda del ingenio «Toledo», propiedad del Sr. Manuel Aspuro, que aparece a la izquierda del Presidente Coolidge

Los dos Presidentes dirigiéndose a visitar el Monumento a las víctimas del Maine, erigido en el hermoso parque que lleva este nombre

El Presidente Coolidge, al lado del Primer Magistrado de la Nación, contempla el bello panorama que ofrece a la vista la finca de recreo del General Machado

Recorriendo la magnífica posesión campestre que posee en Rancho Boyeros el General Machado

M.E.C.D. 2016

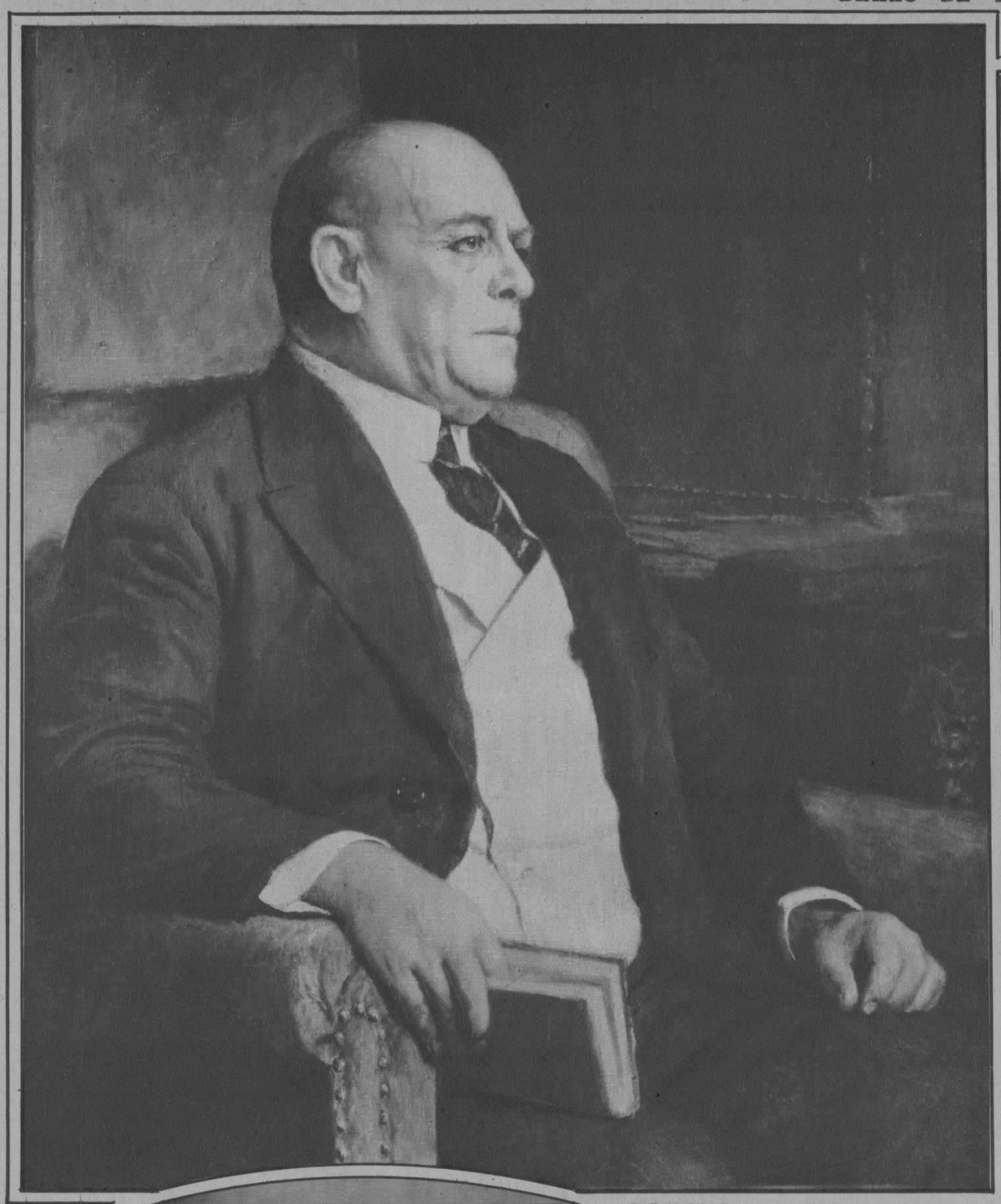

Sr. Andrés Gómez Mena, retrato del genial artista José Moreno Carbonero

Retrato de Doña Eugenia Vela de Gómez Mena, obra del gran pintor español José Moreno Carbonero

El Delegado del Gobierno de Cuba a la Exposición Ibero-americana de Sevilla, Coronel Enrique Quiñones, rodeado de un grupo de familiares y amigos que acudieron a despedirlo al embarcar con rumbo a España

El Embajador de los Estados Unidos en Méjico, Dwight W. Morrow, que actualmente se encuentra en esta capital formando parte de la Delegación de su pais en la Conferencia Pan-Americana, con el Presidente Calles en el Palacio de la ciudad capital

María Corda, la célebre actriz de la pantalla, interpretando la «Vida intima de Elena de Troya»

The Alamac Hotel EL HOTEL DE MODA

71st Street. and Broadway
New York

Predilecto de los Hispanos

Es modernísimo, elegante, económico, a prueba de fuego, y está en el corazón de Nueva York, cerca de todas partes.

Su "chis hispano" es insuperable e inconfundible.

¿Y quién no se deleitó con la magnífica Orquesta del Alamac, intérprete de nuestros clásicos danzones?

Los precios del Alamac, al alcance de todos, son los siguientes:

Cuarto sencillo para una persona, $4.50. Para dos personas: $6.00. Cuarto doble, para una o dos personas: $8.00. Por mes: 180 pesos.

TODOS CON BAÑO Y DUCHA

Departamento de sala, un cuarto, baño y ducha desde $225 al mes.

Hay también departamentos con 3 o 4 alcobas, además de la sala y con tres baños, a precios de verano.

Cocina moderna y criolla bajo la experta dirección de un excelente cocinero español.

Intérpretes y sirvientes de habla española.

Atención especial a la clientela hispana.

Va usted a Europa

Diríjase antes a la OPEN ROAD TRAVEL SERVICE, oficinas en el Hotel Alamac; son representantes autorizados de las principales Compañías Navieras. La Open Road Travel Service, le facilita el medio de hacer su viaje cómodo; hacen sus reservaciones en el barco qu deseen, atienden al vise de sus pasaportes, trasbordo de equipajes, etc., etc. Su larga experiencia y relaciones con las compañías de vapores, hace que la Open Road sea un factor importante al pensar usted viajar. Los precios de pasaje son EXACTAMENTE los que rigen en las Compañías de Vapores, siendo todo el servicio de la Open Road **completamente gratis.** Oficinas en Londres y París. Dirección a:

M.E.C.D. 2016

Coronel Julio Morales Coello, Presidente del Tribunal Supremo de Guerra y Marina, que fungió de Ayudante del Presidente Coolidge durante la estancia en Cuba del Jefe de Estado americano

Nueva mesa Directiva del Club San Carlos, de Santiago de Cuba, en la que aparecen, en el centro, el Sr. Juan Cross, electo Presidente y a ambos lados el Sr. Federico Fernández Gómez, Vice; Sr. Francisco Budet, Tesorero; Sr. Manuel Bustillo, Vice-Tesorero; Dr. Luis A. Mestre, Secretario, Dr. Ramón Corona, Vice-Secretario; Sr. Francisco E. Antunez, primer vocal y Sr. Juan Fajardo, segundo vocal

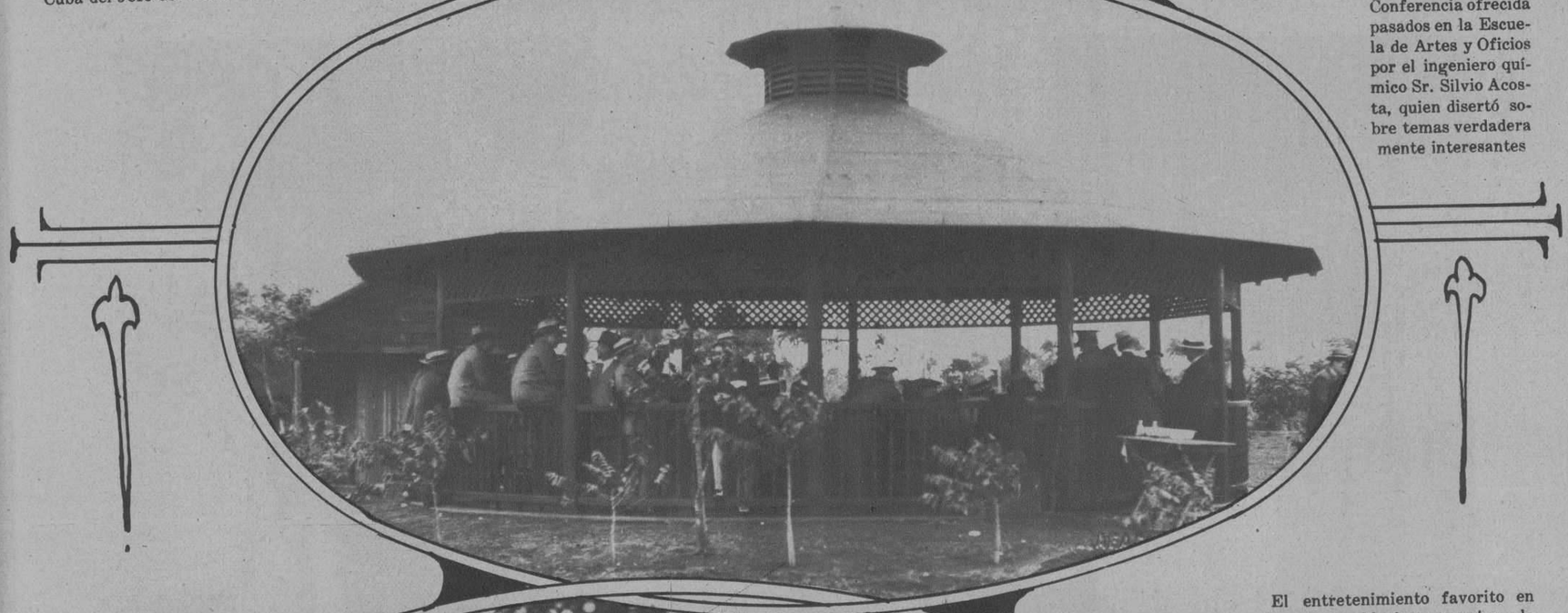

Conferencia ofrecida pasados en la Escuela de Artes y Oficios por el ingeniero químico Sr. Silvio Acosta, quien disertó sobre temas verdaderamente interesantes

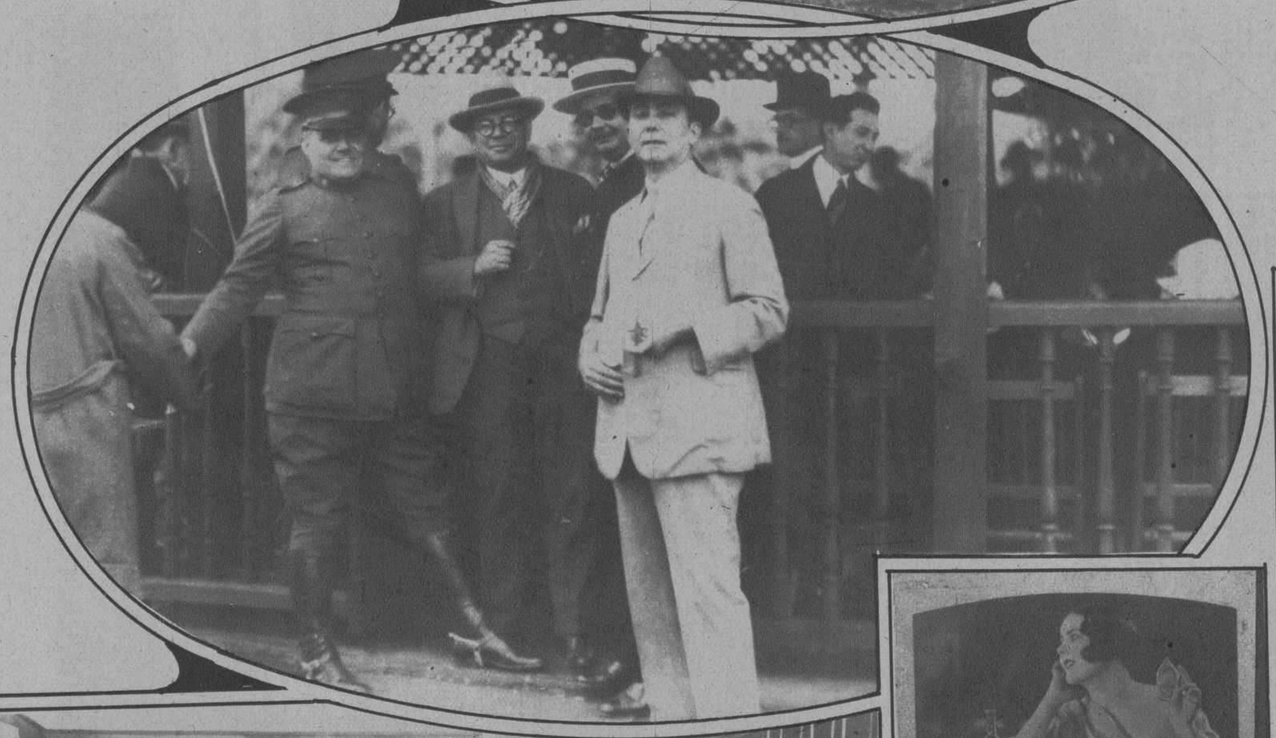

El entretenimiento favorito en nuestras poblaciones rurales: la pelea de gallos. En una de las fotos se ve la clásica valla, en donde se reunen, los domingos, los verdaderos «aficionados» y en la otra, un grupo de concurrentes, destacándose del mismo el popular «líder» de la Cámara Sr. Carlos Machado

Entrega al maestro José M. Rivas de un estuche de armas, obsequio de sus alumnos del Bufete de Bustamante

¿ES SALUDABLE SU TEZ?

Si la piel de Ud. se ve afeada por los barros u otras erupciones cutáneas, tome LAXOL, que purificará su organismo, y verá qué pronto recobra su semblante la pureza y aspecto naturales. Y notará Ud. que Laxol es más eficaz que las cremas y otros tratamientos externos.

Los médicos recomienden Laxol, el aceite de ricino purísimo, "dulce como la miel". Es excelente para constipación, cólicos y desórdenes digestivos que causan afecciones de la piel.

En la farmacia se vende Laxol, en frascos de tres diferentes tamaños. Pruébelo Ud. hoy.

3

TRADE LAXOL MARK

Una Calidad Garantizada por el Nombre de la Compañía

LOS que prefieren buena calidad a precio moderado, compran siempre papel higiénico "Fort Orange" porque obtienen así lo mejor a cambio de su dinero.

"Fort Orange" es un papel fuerte, firme, suave y absorbente, fabricado por una casa que goza de singular reputación por la calidad de sus productos.

Las hojas de papel higiénico "Fort Orange" son grandes y bien perforadas, de modo que no hay desperdicio. Cada rollo contiene mil.

FORT ORANGE

Hecho por los fabricantes de "A. P. W. Satin Tissue" y "Bob White"

A. P. W. PAPER COMPANY
ALBANY, N. Y., E. U. A.
Los Fabricantes de Papel Higiénico más Grandes del Mundo.

3F

CUNARD AND ANCHOR LINES

LA LINEA MAS RAPIDA DE VAPORES ENTRE NEW YORK Y EUROPA

"Berengaria" "Aquitania" "Mauretania"

Otros vapores de lujo pero a precios muy módicos,

"Carmania" "Caronia" "Tuscania" etc.

Para informes, pasajes, etc.:

MANN LITTLE CO. OF CUBA LTD.

OFICIOS 18, HABANA. TELEFONO A-3549

A LOS niños les gusta Kolynos porque les deja una agradable sensación de frescura en la boca que dura mucho tiempo.

Kolynos desprende de la boca los restos de alimentos, disuelve la película y destruye los microbios dañinos. Ayuda en la prevención de la caries e infecciones de las encías. Limpia y purifica la boca. Un centímetro basta.

Proveedores de la Real Casa

CREMA DENTAL **KOLYNOS**

988

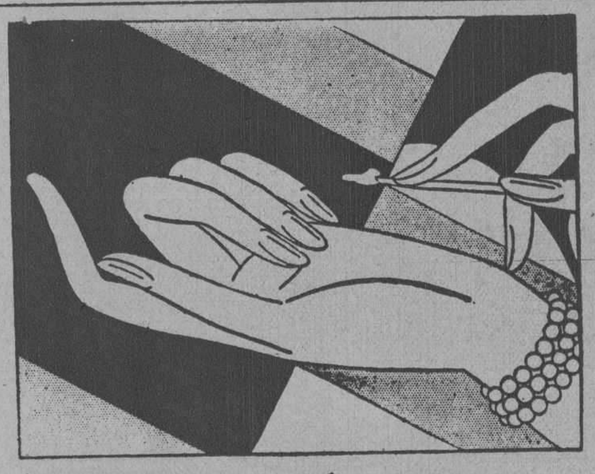

Uñas Encantadoras —en 5 Minutos

Este método singular elimina el sistema peligroso de cortar la cutícula.

LAS uñas bien cuidadas son ahora una necesidad social, y el método Cutex para manicura es tan sencillo, que nadie debe descuidar esta parte esencial de la *toilette*.

Este método hace innecesario el peligroso cortar de la cutícula con tijeras. Basta enrollar un algodoncito en la extremidad del palillo y humedecerlo en el Eliminador de Cutícula Cutex. Luego, hágase pasar en derredor de la uña, con lo que se desprende la cutícula muerta que puede, así, lavarse fácilmente enjuagándose las manos en agua limpia.

Luego, dése masaje a la uña y yemas de los dedos con Crema o Aceite de Cutícula, para mantener las uñas ovaladas, suaves y en perfecto estado.

Para dar excepcional lustre a las uñas, hay varias preparaciones de Cutex, a elegir. El Brillo Líquido se aplica fácilmente con un cepillo y dura varios días. La pasta, la pastilla o el polvo de Cutex dan a las uñas un hermoso esplendor.

Las Preparaciones de Cutex se venden dondequiera que hay efectos de tocador.

CUTEX

6 manicuras completas por 15 centavos

Envíe Ud. este cupón con 15 centavos y recibirá un Estuche de Prueba para manicura a domicilio: el Eliminador de Cutícula Cutex, el brillo líquido y en polvo, la Crema de Cutícula, el palillo, el algodón y la lija.

ENVÍE ESTE CUPON HOY MISMO

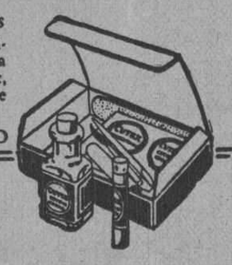

Ignacio Sánchez Leal—
Northam Warren Corp., Cuba 22, Habana

Incluyo 15 centavos en sellos de correo para un Estuche de Prueba de Manicura de Cutex.

Nombre.....

Dirección..... País..... A-1

DIRECCIONES

EL IODEX PUEDE EMPLEARSE PARA USO EXTERNO CON GRAN VENTAJA EN TODOS LOS CASOS QUE REQUIERAN LA ACCIÓN DEL YODO. EL IODEX DEBERA FROTARSE LIGERAMENTE SOBRE LA PIEL HASTA QUE DESAPAREZCA EL COLOR. INDICACIONES EN LA CIRCULAR ADJUNTA.

MENLEY & JAMES, LIMITED

IODEX

contiene todos los elementos curativos del yodo, pero es mejor porque ni mancha, ni irrita, ni causa ampollas en la piel por tierna que sea. Lo venden en todas las farmacias.

M.E.C.D. 2016

Srta. Victoria Torres vistiendo el traje que llevará la comparsa «No me olvides» en el baile de «La Primavera» próximo a celebrarse en el teatro «Nacional»

El «champagne» de honor ofrecido el lunes en la casa del DIARIO a los periodistas que nos visitan con motivo de la VI Conferencia Pan-Americana que se celebra en esta capital. Al acto concurrió también una escogida representación de nuestro mundo social y gran número de Delegados de las Repúblicas hermanas, que son actualmente nuestros huéspedes

Srta. Emilita Urquia, desposada ha poco con el Dr. Ricardo González, en la iglesia del Vedado

Srta. María Teresa Cruz Muñoz, que contrajo nupcias el mes anterior con el Sr. José Sánchez Arcilla, en la iglesia parroquial de Guanabacoa

M.E.C.D. 2016

PARA LA CONFERENCIA PAN-AMERICANA

Los Delegados Argentinos: Dr. Luis A. Podestá Costa, Dr. Carlos A. Alcorta y el Secretario Dr. Rodolfo García Arias. En la foto aparece también el Ministro en

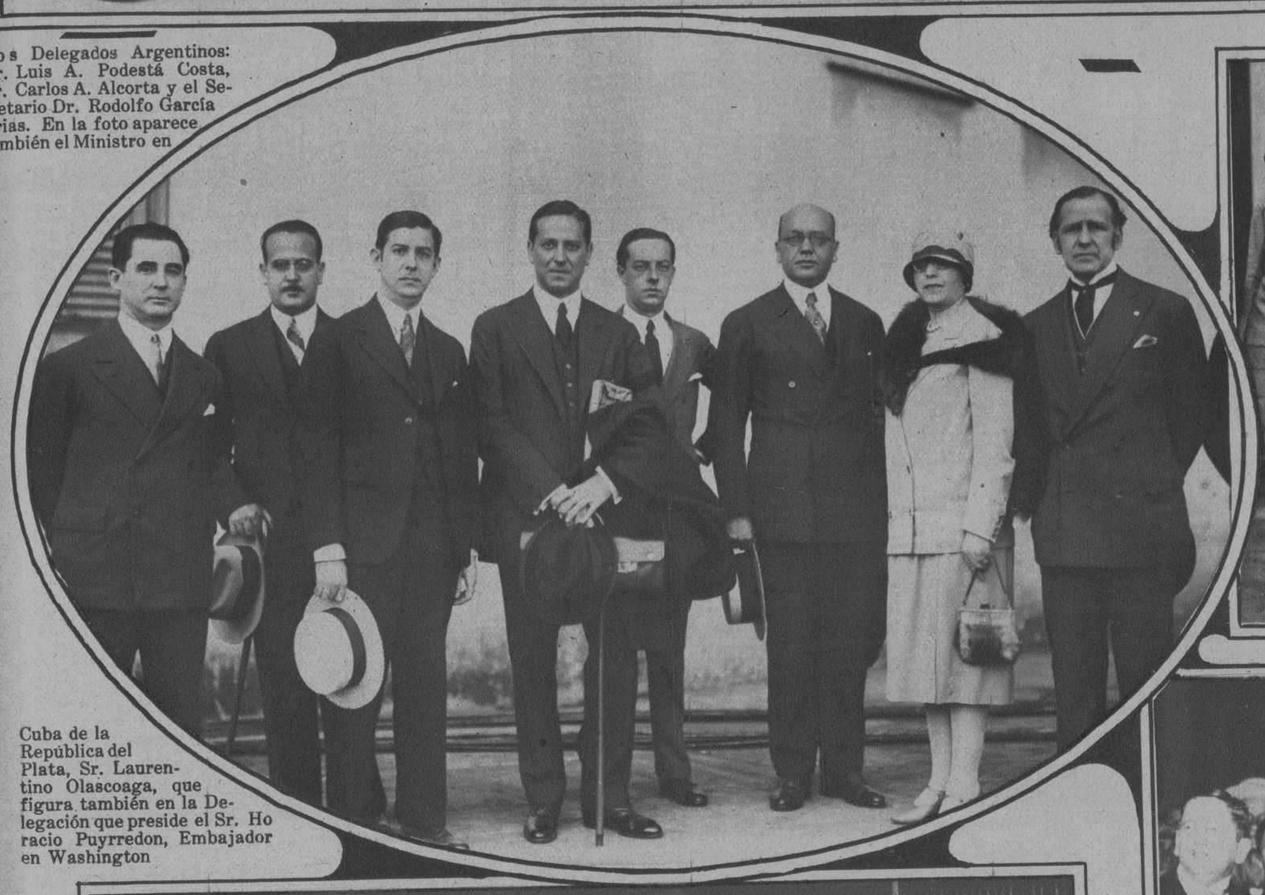

Cuba de la República del Plata, Sr. Laurentino Olascoaga, que figura también en la Delegación que preside el Sr. Horacio Puyrredon, Embajador en Washington

La Delegación de Chile, en la que aparecen: el señor Alejandro Lira, Presidente de la misma, con su distinguida esposa y sus señoritas hijas; Sr. Alejandro Alvarez, señor Carlos Silva Vildósola y su señora esposa, señor Germán Vergara, Secretario y el General Pedro Charpín, Asesor Militar, también con su señora.

Los delegados del Perú: Sr. Jesús M. Salazar, Presidente de la Cámara de Diputados de su país y Presidente de la Delegación; doctor Luis E. Denegri, quien viene acompañado de su señora esposa; Sr. Enrique Castro, acompañado de su señorita hija y como Ayudante del Jefe de la Delegación, el Coronel Alfredo Palacios.

La Delegación completa de los Estados Unidos Mejicanos: Sr. Julio García, Presidente, en unión de su distinguida esposa e hija, los Delegados Aquiles Elorduy, Salvador Urbina, con sus señoras e hijas y Fernando González Roa; el Secretario General Sr. Antonio Castro Leal y señora; los Asesores Técnicos Sr. Miguel Hernández Jáuregui, Juan de la Cruz García, Luis Sánchez Pontón, Marte R. Gómez, Luis G. de Aragón, León Salinas, Pedro C. Sánchez, Manuel de la Peña, Vicente Lombardo Toledano, José E. Coeto, Manuel A. Chávez, Enrique Gimenez Dominguez, Leopoldo Kiel, Reinaldo Cervantes Torres, Juan Villarello, Enrique Monterrubio y Secretarios Auxiliares y Particulares, Sres. Córdoba, Alvarado, Melgar, Enochio, Salinas y Villasana

El Presidente de la Delegación de Venezuela, señor Santiago Key Ayala, a quien acudieron a recibir el Ministro de su nación en Cuba Sr. Arraiz y personal de la Delegación

El Delegado de Costa Rica, Sr. Rafael Oréamuno con su distinguida esposa recibidos por funcionarios de la Secretaría de Estado

M.E.C.D. 2016

Los Presidentes de las Delegaciones a la Conferencia Internacional Americana, en la reunión que tuvieron el día anterior a la sesión de apertura para efectuar un cambio de impresiones.

Concurrentes a la fiesta ofrecida días pasados en la residencia del distinguido. caballero señor Luis de Zúñiga, a la que asistieron algunos de los señores Delegados, actualmente huéspedes de nuestra ciudad.

El DIARIO DE LA MARINA, queriendo rendir un último tributo de admiración a la que fué compañera y esposa del Apóstol de nuestras Libertades, el gran José Martí, publica en esta página del rotograbado la única fotografía que ha podido obtener de la que en vida se llamó Carmen de Zayas Bazán, hija de esa tierra de epopeyas heróicas, cuna de grandes libertadores y de personalidades ilustres: el legendario Camagüey. La desaparición de tan distinguida matrona llena de luto la República entera y ante la irreparable pérdida, sólo cabe que elevemos al Altísimo una oración.

Recibimiento hecho al célebre barítono canario Juan Pulido, que viene a ofrecernos tres conciertos en la sala de nuestro primer coliseo.

El General Primo de Rivera, fotografía dedicada por el Marqués de Estella al Senador de la República por Oriente señor Antonio Bravo y Correoso.

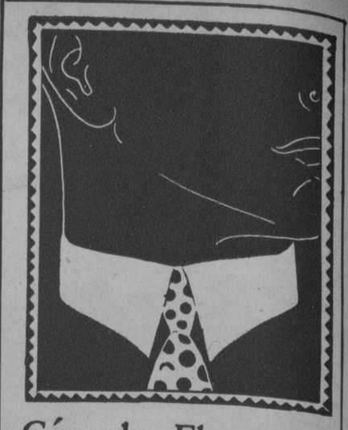

Cómodo, Elegante y siempre de Buen Gusto

UN TEJIDO especial y exclusivo mantiene recto, sin necesidad de almidón, el cuello Van Heusen. Así, es cómodo sin sacrificio de la apariencia y el buen gusto.

El cuello semiflexible Van Heusen, de una pieza, no se arruga ni se frunce . . . ni irrita la piel. Se lava con la facilidad de un pañuelo.

Todas las buenas tiendas venden cuellos Van Heusen a precios razonables, en variedad de estilos.

Distribuidores:
MENENDEZ PERNAS Y CIA., La Habana

VAN HEUSEN
El Cuello Más *Elegante* del Mundo

PHILLIPS JONES CORPORATION — ELEGANTE — NEW YORK U. S. A.

3

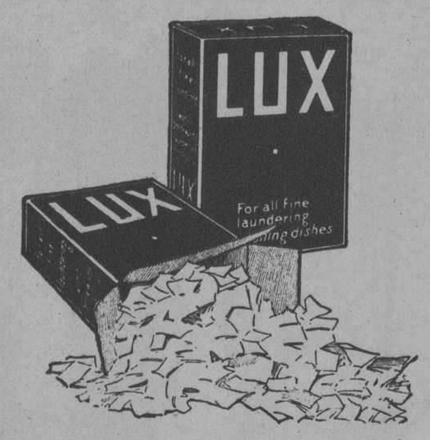

LUX cuida fielmente de sus ropas más finas, de sus prendas de seda y de sus manteles; y aun después de frecuentes lavados se las devuelve tan blancas y frescas cual si fueran nuevas. Toda su ropa merece igual cuidado. ¡Qué inmaculadamente limpia la deja Lux y cuánto más dura! Lux elimina toda la mugre sin afectar los tejidos delicados y—lo que es más importante—*sin destenir.*

No le conviene a Ud. dejar que los jabones ordinarios destruyan sus ropas.
Vestir cuesta caro. Use Lux.

Se vende dondequiera que hay jabones.

MUNRO TRADING COMPANY
APARTADO 2452, HAVANA

LUX

¡Que Sonría Toda la Vida!

Y que no sólo tenga motivos para sonreir, sino que no se avergüence de su dentadura.

Las encías firmes y vigorosas de hoy son la dentadura hermosa de mañana—expresión de una salud perfecta—y nada ni nadie las protege mejor que la Pasta Dentífrica Ipana.

Encías sangrantes: ¡ahí está el peligro!

¡Su dentadura está en juego! En el campo de la lucha se enfrentan, de una parte, la Piorrea enemiga de su salud y, de la otra, Ud. que debe defenderla. Las encías que comienzan a sangrar indican la proximidad del enemigo. Son sus cómplices cuando empiezan a ablandarse y a humedecerse. La Piorrea llega a robarle a Ud. su dentadura y a traerle achaques del estómago, reumatismo y otras enfermedades. La Ipana es aliada *de Ud.* porque hace que las encías—que son el fundamento de la dentadura—dejen de sangrar y se vuelvan fuertes, sanas y vigorosas. Por eso, Ipana es *más* que un dentífrico. Naturalmente que da a los dientes un brillo y un pulimento de perla y que deja en la boca un grato sabor, aparte de dulcificar el aliento. Pero ha sido creada por la Ciencia Dental para custodiar la salud de Ud. La mayor parte de las enfermedades se inician en la boca. El uso diario de la Ipana es la mejor garantía de la salud.

¡Riase Ud. de la Piorrea y de las enfermedades! Use IPANA: es *más* que un dentífrico.

Sonrie mejor quien usa IPANA.

IPANA
PASTA DENTIFRICA

Preparada por los fabricantes de Sal Hepática.

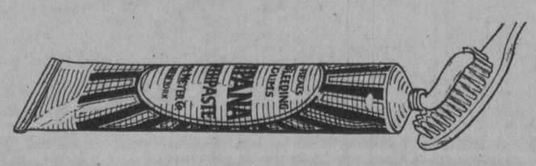

—¡Que Sea para Bien!
—Tiene que ser: es Sal Hepática.

HAY gentes a quienes todo les parece mal: sus vidas son una queja constante o una continua fuente de cóleras. La biliosidad les hace ver la existencia con tétricos colores. Desconocen la alegría de vivir porque no saben que, sin salud, no hay regocijo ninguno y, sin SAL HEPÁTICA, es raro que haya salud.

¡Difunda Ud. buen humor! ¡Desparrame salud!
¡Tome SAL HEPÁTICA!

SAL HEPÁTICA

Elaborada por los fabricantes de la Pasta Dentífrica IPANA

4

G. de Oya. Grabador

M.E.C.D. 2016