SECCION 1ª

TIEMPO PARA HOY:
Fresco.—Nublado.

DIARIO DE LA MARINA

EDICION DE LA MAÑANA
INFORMACION CABLEGRAFICA MUNDIAL
POR NUESTROS HILOS DIRECTOS

SECCION 1ª

AÑO XCV.—NUM. 348. El periódico más antiguo de Cuba LA HABANA, JUEVES 15 DE DICIEMBRE DE 1927.—SANTOS EUSEBIO, VALERIANO Y CRISTINA Acogido a la Franquicia Postal 32 PAGINAS.—5 CENTAVOS

LA INAUGURACION DEL SEPTIMO CONGRESO MEDICO NACIONAL

El General Machado pronunció el discurso inaugural. – El bello homenaje del Rey de España a Cuba y a la memoria de Finlay

Aprovecho la oportunidad que me ofrece la visita a La Habana de una Delegacion científica española para asociarme al homenage de admiracion y gratitud tributado a la memoria del insigne médico cubano Doctor Finlay y a la de su ilustre y eficaz colaborador el médico militar español Don Clemente Delgado cuya fecunda labor para combatir la fiebre amarilla ha reportado tan grandes beneficios a la humanidad contribuyendo al propio tiempo a la prosperidad y bienestar de la hermosa Isla de Cuba.

Madrid 27 de Noviembre de 1927.

(Véase la información en la pág. VEINTICUATRO)

IMPRESIONES

Uno de los temas magistralmente abordados por el insigne Marañón en su Conferencia de la Ciudad de los Dos Ríos, fué el de la procreación.

No son mejores padres los que más hijos tienen—afirma el insigne biólogo—sino los que saben, por decirlo así, cultivarlos mejor.

Claro que "quienes estén en condiciones de procrear una descendencia copiosa y a la vez de fortaleza y sanidad ejemplares realizarán teóricamente la fórmula perfecta". Pero, ya advierte el propio Marañón que esta fórmula no pasa de ser una mera teoría.

Marañón afirma que su postulado nada tiene que ver con "la limitación egoísta y sistemática de la paternidad, tan en boga en algunas sociedades modernas", para terminar declarando que la **maternidad consciente** consiste en "no procrear más hijos que los que estén en relación con las posibilidades biológicas y económicas de los padres". Afirmaciones que, así de buenas a primeras, parecen contradecirse, porque ese relacionar el número de hijos con las posibilidades económicas y biológicas ¿no entraña un principio de egoísmo, prudente y bien intencionado si se quiere, pero egoísmo al fin?

La Iglesia, en esto como en todo, supremo manantial de sabiduría, coloca el fenómeno del advenimiento al mundo del ser humano al margen de los problemas crematísticos, fisiológicos y de cualquier otro orden que puedan relacionarse con él. Si el hombre viene a este mundo sin su voluntad, sin que se le consulte, mal puede ponerle cortapisas al advenimiento de otros seres. Si para la Iglesia es delito arrebatar la existencia, delito es también impedirla.

Por eso el problema de la procreación cae fuera de los lindes del campo médico, y sólo en el de la filosofía moral es lícito y prudente el plantearlo.

El cuadro que describe el sabio español de la prole numerosa en los matrimonios misérrimos es realmente pavoroso, y sugiere hondas meditaciones que incitan a buscar las soluciones adecuadas. Pero ante ese cuadro, el médico, como el legislador, tienen que actuar teniéndolo delante, no suprimiéndolo. Un matrimonio pobre con once hijos es un problema religioso, médico y social que ha de resolverse contando con los once hijos justamente, sin prescindir de uno solo, porque desde el instante que nos empeñemos en contar mal o en creer que debieran ser diez o cinco o dos, el problema no se plantea, sino que se elude.

Todos los conflictos de este mundo se originan de una causal sencillísima: la de venir a este mundo. Suprimiendo el nacimiento se extinguen los problemas, incluso las enfermedades y la muerte. Pero el punto está en saber si hay derecho a impedir la vida (limitación de la prole) así como no lo hay para suprimirla (homicidio de cualquier clase).

Filosóficamente no participamos del criterio del insigne investigador. Dos, tres o cinco hijos bien cuidados pueden representar un esfuerzo más plausible desde el punto de vista del observador científico que diez hijos abandonados a las fuerzas ciegas de la madre Natura, que a veces parece madrastra. Pero para un simple moralista, no. Un observador profano tiene que ver en los padres prolíficos seres que obedecen un mandato superior y que no encuentran luego en la sociedad la colaboración necesaria para perfeccionar su obra.

En esto ocurre lo que con el enfermo incurable a quien no es lícito suprimirle la vida por espantosos que sean sus dolores. Del mismo modo no está bien impedir a nadie la entrada a esta feria, por mal que se suponga que haya de pasarla.

El hombre de ciencia aspira a que se produzcan las generaciones como las cosechas en los países de agricultura adelantada, en que los productos de año en año se mejoran. Pero los agricultores logran su fin mejorando la tierra y las condiciones en que se produce el fruto, sistema que es el que deben seguir las sociedades en su deseo de lograr un fruto humano mejor.

Produzcamos las más grandes cosechas posibles, y después defendámoslas.

Todo ser en potencia tiene derecho a ponerse en acción, esto es, a venir al mundo: tesis de la Iglesia.

Sólo se tiene derecho a venir al mundo cuando no se viene a constituir un problema: tesis sostenida por el insigne español.

La divergencia de estas dos tesis, desaparecerá el día, quizás no muy lejano, en que se logre que las madres paran a los hijos vestidos, no desnudos como ahora, y con los elementos imprescindibles para su defensa y perfeccionamiento.

Mas como este problema, sólo esbozado en su primera conferencia, será tratado en toda su extensión por el ilustre conferenciante mañana viernes, aguardaremos a entonces para comentarlo también en toda su extensión.

INFORMACIONES IMPORTANTES

VEASE

—"Recuerdo de Cabrera Saavedra" por Marañón, en "La España de Hoy".

—Texto íntegro de la conferencia dada ayer por el doctor Marañón, en la página 23.

—Lindbergh y su vuelo de Washington a Méjico, en la página de cables.

—Se repartirán tres mil pesos entre los leprosos del Rincón, en la página 24.

LA REVISION DE PROCESOS EN LAS CAUSAS EN QUE HAYA ALGUN CONDENADO A MUERTE

En virtud de la ley aprobada ayer en la Cámara se exige la unanimidad de los cinco magistrados que formen la sala para poder efectuar la condena a última pena del acusado

EL DOCTOR ZAYDIN AUTOR DEL PROYECTO, LO DEFENDIO

En caso de que no haya unanimidad en el fallo de última pena, deberá celebrarse nueva vista ante un tribunal de siete magistrados, debiendo emitir voto condenatorio, cinco

Hay que convenir en que la forma en que ha sido aprobada por el Senado la amnistía no satisface a los legisladores. Los senadores que la votaron lo hicieron sin entusiasmo. Los representantes que imitaron más tarde a los senadores murmuraron un "sí" tan desganado, tan débil, tan turbio como la conformidad que muestran los demandados a quienes el juez condena a pagar.

¿Es exagerado afirmar que solo una pequeña minoría de la Cámara acepta la amnistía tal cual se la ha servido el Senado?

No es exagerado. Y en prenda de ello aportamos la sesión secreta de ayer, dedicada por entero a conocer el proyecto y discutir si debe o no aceptarse.

Por lo demás, esos mismos liberales no se ocultan para decir que esta clase de amnistía favorece más a los conservadores que a los liberales, por cuanto tiende a olvidar a los protagonistas de los sangrientos sucesos ocurridos en Camagüey con ocasión de las últimas elecciones generales. Los liberales quieren a todo trance que se reconozca que los conservadores provocaron y agredieron a los liberales y que el Coronel Quero fué secuestrado en un hotel por Aurelio Alvarez y Menocal.

En la sesión secreta se consignaron todos esos extremos y después de un acalorado debate acordóse discutir en Enero el proyecto de amnistía procedente del Senado.

Eso se acordó en sesión secreta, pero más tarde en la pública, la Cámara cambió repentinamente de parecer y la amnistía fué votada con solo tres votos en contra.

El Sr. Carlos Machado pidió la urgencia de la suspensión de preceptos reglamentarios con objeto de discutir el proyecto de amnistía procedente del Senado.

Y votada la suspensión hablaron en contra los señores Espinosa, Gil y Castellanos, y a favor los señores Machado y Tomé.

ESPINOSA: Se opuso a la amnistía por considerar que en ella se favorecía a los autores de asesinatos realizados durante el período electoral.

H. GIL: Consideró que era una ley para beneficiar principalmente a los conservadores que dieron lugar con sus intemperancias y agresiones a la muerte de agentes de policía en Camagüey.

CASTELLANOS: Agregó que esa ley, mientras le abría las puertas del presidio a criminales y ladrones convictos, lanzaba a las cárceles a obreros y estudiantes que habían sido procesados persiguiendo un ideal.

Y rogó a la Cámara que no aceptase las modificaciones introducidas al proyecto por el Senado.

El Sr. Tomé, que fué muy aplaudido al finar su discurso, dijo que la amnistía venía a ratificar ampliamente la política cordial del Gobierno.

Puesto a votación el proyecto, la Cámara aprobó las enmiendas del Senado con los votos en contra.

LA REVISION DE LOS PROCESOS

El Dr. Zaydin, autor del proyecto de revisión de causas, obtuvo la urgencia para ser discutida la ley.

Este proyecto modifica preceptos de la Ley de Enjuiciamiento Criminal en lo sentido de exigir para dictar sentencias cuando se pida la pena de muerte, la unanimidad de votos de los cinco magistrados que integren la sala, y dispone que en caso contrario se anulará de oficio el juicio oral y se habrá de celebrar nuevamente, integrando la sala siete magistrados, nuevos, y ser necesario entonces para aplicar la pena de muerte, la concurrencia de cinco votos.

El doctor Zaydin pidió un turno a favor y cuando le fué concedido dijo que esa proposición de ley hace tres años que la presentó a la Cámara y se encontraba a estudio de la Comisión de Justicia y Códigos, inspirada en aquel entonces en un caso de resonante sensacionalidad. Agregó: el transcurso del tiempo y los frecuentes errores que en los procesos criminales se suceden, me han convencido, aun más, de su necesidad. Partidario decidido de la abolición de la pena de muerte, yo hubiera querido que la Cámara hubiese votado su derogación, pero francamente, el criterio de mis compañeros está dividido y por los obstáculos que en mi esfuerzo en ese sentido, ha encontrado, presumo que la mayoría es opuesta a la abolición. De ahí que tratando de revestir con toda clase de garantías la aplicación de una pena irremediable, hoy que se ejecuta y se cumple, procure pedir el concurso de la Cámara para esta proposición. No es el solo caso de Benigochea, González Novo y Lantarón, que yo defendí en unión de Rosado Aybar y más tarde, celebrado nuevo juicio oral, absueltos. No es solo el caso de Milá, jefe de los liberales de Guantánamo, condenado también por tres votos contra dos que pidieron la absolución. No es solo el caso de la Audiencia de Pinar del Río, en que se han dictado tres sentencias de pena de muerte distintas, en una misma causa. Son otros muchos procesos que podría citar, los que abren una interrogación en el espíritu colectivo, inquietante y torturadora respecto a la culpabilidad. La pena de muerte, es ley de talión, vengativa, bárbara, rechazada por la escuela positivista y por la de la defensa social en el derecho penal; combatida por criminólogos y filósofos, y desterrada de Códigos que se inspiran en orientaciones científicas y humanas; pena que se quiere mantener, hagámoslo en forma que la conciencia social, el espíritu colectivo, quede convencido, plenamente, absolutamente, de la culpabilidad del condenado, y no se abra brecha de duda ni se empañe la sentencia de los jueces con la sombra de la desconfianza. Hagámoslo de manera, que el acusado pueda tener toda clase de oportunidades procesales para defenderse. Se habla de que es una ley de revisión, en cierta forma sí, pero en otra no. Se equivocan los que mantengan que es una ley especial, para un caso determinado. Como ley penal, desde luego, favorecerá a los que actualmente se encuentren comprendidos en la misma; pero su acción y su eficacia se proyecta para el futuro. Es ley de previsión social, y nuestro pueblo, refractario a la pena de muerte, la acogerá, al menos, como una paliativo, y como un paso de avance para su abolición. Yo espero, que un día la Cámara, no por sentimentalismo sino por convicción científica, votará la abolición de la pena de muerte, y mientras rodee al proceso de toda clase de garantías, y permite su ejecución solo en casos en que el crimen horrendo provoque en la conciencia humana, la repugnacia y la condenación.

Despues del discurso del doctor Zaydin, la Cámara aprobó el proyecto.

LA AMNISTIA PARA OBREROS

El doctor Manuel Castellanos Mena obtuvo ayer tarde en la Cámara un señalado triunfo al conseguir la aprobación unánime de su proyecto de ley de amnistía obrera, que aun cuando muy recortada por el Senado, satisface bastante las aspiraciones de las clases proletarias.

Gracias a la actitud asumida por el doctor Castellanos frente a la amnistía política, de la que habían sido excluídos los obreros, la Cámara votó el proyecto inmediatamente después del discurso del doctor Castellanos ue al final cosechó ruidosos aplausos.

El proyecto Castellanos aparece en la relación de leyes aprobadas y enviadas al Presidente de la República para la sanción correspondiente.

Los Acreedores del Estado van a Percibir Todos sus Adeudos

Por un decreto presidencial se dispone el pago del retiro a los empleados de Comunicaciones y del Poder Judicial, así como el de dos meses a los maestros públicos jubilados

El Presidente de la República firmó ayer un Decreto, a propuesta del Secretario de Hacienda, por el que se dispone que, con cargo al 1.339.115 pesos 96 centavos existentes en el Tesoro de fondos de rentas públicas —Liquidación del Presupuesto de 1926-1927—procedan los oficiales pagadores del Estado a solicitar de la Secretaría de Hacienda los fondos correspondientes para abonar a los acreedores del Estado, en su totalidad, el importe de sus adeudos reconocidos en dicha liquidación presupuestal con exclusión de los traspasos de las cantidades que deben llevar a los fondos de los distintos retiros y de los adeudos por concepto de Pensiones a Veteranos, reconocidas durante el año fiscal de 1926-1927 que carecen de consignación expresa para su pago en el presupuesto liquidado.

También se dispone que se traspasen a los fondos de los retiros de Comunicaciones y del Poder Judicial por su total las cantidades de $8.791.84 y $16.306.23 respectivamente y en cuanto al Retiro Escolar la cantidad de $130.000 que se estiman de dos mensualidades quedando subsuficientes para el pago inmediato sistente para los otros retiros, lo dispuesto en el Decreto Presidencial número 868 de 17 de junio de 1927 de junio del propio año.

Proyectos de ley que fueron aprobados ayer en la Cámara

Concediendo pensión al doctor Santiago García Cañizares.
—Ley de Amnistía a los delitos electorales, de huelga y estudiantiles.
—Sobre revisión de los procesados criminales cuando haya pena de muerte y hubiere voto particular.
—Cesión de derechos a la maquinaria del periódico "La Semana".
—Ley de Revisión de causas por homicidio cuando concurriere eximente de legítima defensa.
—Ley conmutando por multa las penas de arrestos en Juzgados Correccionales.
—Ley de Amnistía de obreros.
—Ley sobre indultos.
—Ley sobre indulto condicional.
—Ley sobre el disparo de arma de fuego.
—Sobre revisión de procesos de cadena temporal.
—Sobre incorporación de títulos extranjeros.
—Declarando que las barberías cerrarán a las siete de la noche inclusive los sábados.
—Sobre los químicos azucareros.
—Crédito para la Exposición Ibero-Americana de Sevilla.
—Sobre licencias de los Secretarios de Juzgado.

REUNION DE DIRECTORES DE PERIODICOS

Se efectuó ayer en la Secretaría de Estado en virtud de citación del doctor Martínez Ortíz

LA VI CONFERENCIA

Sobre ésta versó la entrevista ofreciendo los periodistas su cooperación a dicho congreso

En la tarde de ayer se reunieron en la Secretaría de Estado, convocador por el señor Secretario doctor Rafael Martínez Ortiz, los directores de los periódicos de la Habana.

Fué el objeto de la reunión cambiar algunas impresiones relacionadas con la Sexta Conferencia Panamericana, cuyos trabajos comenzarán el día diez y seis del mes entrante.

Fué un acto sumamente cordial, en el que se comentó la extraordinaria importancia que tiene para Cuba, e incluso para el resto de nuestra América, esta reunión, que se verá realzada por la presencia de las personalidades más prestigiosas del Continente.

La prensa de la capital, representada por sus elementos más distinguidos, practicando una vez más su vieja tradición de cortesía y hospitalidad, significó sus deseos de contribuir al mejor éxito de la Sexta Conferencia Panamericana, prestando para ello su valioso e importante concurso.

El Gral. Machado dió mil pesos para los repórters habaneros

Prometió a los "chicos de la Prensa" todo cuanto tienda a mejorar la casa de los reporters

El presidente por sustitución de la Asociación de Reportrs, señor César Rodríguez y el secretario de la misma, señor Agustín Lazo, visitaron en la mañana de ayer al señor Presidente de la República, quien cumpliendo el ofrecimiento que hizo a los reporters que le acompañaron en su excursión a Baracoa, entregó a ólchos compañeros en la prensa la cantidad de un mil pesos para los fondos de la citada Asociación, reiterando a los comisionados sus mejores deseos para ayudarlos en todo cuanto tienda al engrandecimiento de la casa de los reporters.

LA VENTA DE ARTICULOS DE NAVIDAD

Los establecimientos de víveres, cafés y restaurants podrán estar abiertos las noches del 24 y 31

PANADERIAS Y LOCERIAS

Comercios que vendan juguetes podrán estar abiertos hasta las 12 p. m. el 24, 25 y 31 y el 5

El Secretario de Agricultura, Comercio y Trabajo, dictó ayer la siguiente resolución:

POR CUANTO: al igual que otros años diversas entidades representativas del comercio de esta ciudad, se han dirigido a esta Secretaría, solicitando que con motivo de las festividades de Pascua y Año Nuevo, se les permita realizar operaciones de venta en determinados días y horas, de aquellos artículos que tradicionalmente se consumen y usan en tales festividades.

POR CUANTO: siempre se han concedido esas autorizaciones y a esta Secretaría corresponde regularlas de acuerdo con lo que prescriben las disposiciones sobre la materia.

Vista la Ley del Cierre, y su Reglamento y la Ley de 14 de Diciembre de 1911.

RESUELVO:

PRIMERO: que los establecimientos de víveres, cafés, restaurants y aquellos otros que se dediquen a la venta de comestibles, quedan autorizados para permanecer abiertos durante toda la noche del 24 del actual y la del 31 siguiente, incluyendo las panaderías.

SEGUNDO: que los establecimientos que venden artículos de vajilla y cocina, bien exclusivamente o como anexo a otro giro, quedan autorizados para permanecer abiertos hasta las 10 de la noche de los días 24 y 31 del actual.

TERCERO: que los esablecimientos dedicados a la venta de juguetes, bien exclusivamente o como anexo a otro giro, quedan autorizados para permanecer abiertos hasta las doce de la noche, los días 24, 25 y 31 del actual; y hasta la propia hora del día 5 de enero del año próximo venidero.

Notifíquese esta Resolución al señor Secretario de Gobernación, al señor Alcalde Municipal de la Habana, a los Sres. Alcaldes Municipales por conducto de los señores Gobernadores de Provincia: publíquese esta Resolución en la Gaceta Oficial de la República, y dése copia a la Prensa, para general conocimiento.

Habana, diciembre 14 de 1927.

(f) Manuel J. DELGADO.
Secretario de Agricultura, Comercio y Trabajo.

ANOCHE SALIO PARA SAGUA LA GRANDE, DONDE DARA UNA CONFERENCIA, EL PEDAGOGO ESPAÑOL LUIS DE ZULUETA

De este modo iniciará su anunciado ciclo de conferencias en las filiales que la Institución Hispano-cubana de Cultura tiene en el interior de la República. Pueblos que visitará

La vigorosa actuación acometida por la triunfal Institución Hispano-Cubana de Cultura recibirá en los días próximos notable impulso al quedar cumplida la tournee tribunicia y docente que ha de realizar el ilustre pedagogo español Don Luis de Zulueta, por distintas poblaciones del interior.

Anoche, confirmando nuestra anterior información, partió el doctor Zulueta rumbo a Sagua la Grande, en cuya filial de la Institución Hispano-Cubana de Cultura dará hoy una conferencia, con verdadera espectación aguardada por aquella culta sociedad.

Cumplido este objetivo inicial, él doctor Zulueta seguirá viaje a Santiago de Cuba, en donde ha de estar el 17 del actual para inaugurar la filial de Oriente, acontecimiento que perdurará en los anales de la capital santiaguera.

Acaso pueda incluir en este ciclo de conferencias a Manzanillo, como desea la Institución y el eminente pensador español, antes de trasladarse a Cienfuegos, en cuya filial ofrecerá otra conerencia, actualidad descollante en la Perla del Sur.

Es también deseo de doctor Zulueta poder visitar a Trinidad, para conocer la cuna del autor de sus días y desde la antigua y pintoresca ciudad villareña regresará a la Habana, en donde se hallará de nuevo el admirado profesor español a fines de la próxima semana para reanudar los dos cursos de conferencias que tan maravillosamente ha venido desarrollando: el de las conferencias de los viernes y el de las conferencias de los domingos.

Deseamos al eximio sociólogo español que tendrá en las filiales del interior el mismo enorme éxito que ha obtenido desde la docta tribuna de la Institución Hispano de Cultura de la Habana, un grato viaje, descontando el rudo esfuerzo que esta tournée supone para el infatigable pedagogo hispano.

EL RECIBIMIENTO AL SEÑOR EMETERIO ZORRILLA

La Unión de Obreros Industriales ha organizado una manifestación en honor del señor Emeterio Zorrilla, Administrador de la Compañía Cervecera Internacional y concejal del Ayuntamiento de la Habana, que arribará a nuestro puerto el próximo viernes, después de haber desempeñado una misión diplomática en Colombia y Venezuela.

LOS AZUCAREROS INGLESES HAN OFRECIDO A TARAFA SU APOYO MORAL Y FINANCIERO

En Londres se cree generalmente que el azúcar llegará a ser un producto estable gracias a la ímproba labor que viene realizando el coronel Tarafa, delegado de este gobierno

SE ESPERAN CON ANSIEDAD LOS EFECTOS DEL CONVENIO

Los productores del Perú no son opuestos a los planes del coronel Tarafa sobre el azúcar; pero estiman que la abolición de primas en varias naciones haría salir de su crisis al país

LONDRES, diciembre 14 (U. P.)—Espéranse aquí con ansiedad los efectos del convenio internacional hecho por Cuba para estabilizar el mercado mundial azucarero, en vista de que el coronel José Miguel Tarafa, delegado oficial del Gobierno y la industria cubanas, anuncia que su obra de organizar la exportación de los países productores de azúcar está concluída.

No puede preverse si los precios resultarán afectados de modo radical, pero es criterio de los países importadores que, por lo pronto, se acabará con la inestabilidad de esos precios y las fluctuaciones de la cotización azucarera mundial serán muy ligeras tan pronto como el plan se halle en vigor. De este modo, se espera que el azúcar sea en lo sucesivo uno de los productos alimenticios más estables del mundo entero.

Se comprende mejor lo radical de las medidas adoptadas sabiendo que Cuba tiene plena capacidad agrícola e inustrial para estar moliendo medio millón de toneladas de azúcar dentro de quince días, y que si el principio de la zafra cubana se demora, la producción total azucarera de aquélla será en 1928 medio millón de toneladas menos que la de 1927.

La zafra total de Cuba, comparada con la producción universal de 23 y medio millones de toneladas, no es grande; pero la actitud cubana influye más que ninguna otra el movimiento de la exportación mundial, por lo que se espera que ejerza un efecto saludable en los planes de estabilización de los precios.

Este efecto ha quedado hoy bien demostrado ante los rumores que circularon de que el Gobierno cubano, contra lo que se esperaba, había resuelto comenzar la molienda el 1o. de enero. Todos los mercados sufrieron una baja en el mundo entero. La noticia adquirió cuerpo en los círculos bien informados, que se inclinan a creer que no se puede esperar que Cuba haga los sacrificios propuestos.

El coronel Tarafa, en una entrevista celebrada con la United Press, nos dijo que su visita a Inglaterra ha sido muy satisfactoria, aunque no ha hecho gestión alguna para concertar convenios aquí.

Numerosos corredores, banqueros y comerciantes en azúcares han prometido al coronel Tarafa, según dijo éste, su apoyo moral, y aun el financiero más adelante, si lo necesita cuando llegue el momento de retirar los excedentes de la exportación azucarera.

El coronel Tarafa embarca hacia Nueva York el próximo miércoles 21, en el trasatlántico "Mauretania".

PERU NO ES OPUESTO A LOS PLANES DE RESTRICCION DE LA PRODUCCION

LIMA, dic. 14 (U. P.)—La Secretaría de Agricultura nos ha informado que el Gobierno del Perú no tiene conocimiento de los planes de restricción de la producción azucarera, del coronel Tarafa.

Ello no obstante, ha enviado éste una carta al periódico "El Agrario", que ha discutido los planes de Cuba.

Los principales productores del Perú no son opuestos a los planes de restricción, pero estiman que la abolición de primas que en varias naciones favorecen a la industria azucarera, permitiría al Perú salir más rápidamente de la crisis en que está actualmente envuelto.

Comunicación oficial de la Presidencia de la República sobre el comienzo de la zafra

Texto oficial del comunicado dirigido a los hacendados de todas las provincias cubanas respecto a este importante asunto, el que nos enviaron de Palacio a las 4 de la madrugada

Habana, diciembre 14 de 1927.

Señores H. Z. Caldwell, A. Calleja, Manuel Aspuru, Pedro Rodríguez y Delio Núñez, Presidentes de las Asociaciones de Hacendados de las Provincias de Pinar del Río, Habana, Matanzas, Santa Clara y Oriente.

Muy señores míos:

El Honorable señor Presidente de la República me da el encargo,—que cumplo gustoso por este medio,—de escribirles en su nombre, para manifestarles que ha recibido la atenta comunicación que, como Presidentes de las Asociaciones de Hacendados de las Provincias de Pinar del Río, Habana, Matanzas, Santa Clara y Oriente, y a nombre también de distintos hacendados de la Provincia de Camagüey, se han servido ustedes dirigirle, y en la cual le exponen que, después de un detenido estudio del asunto, y en su deseo de cooperar eficazmente a la defensa de los intereses azucareros que representan, verían con gusto que el Ejecutivo modificara su Decreto número 771, de 2 de junio último, en el sentido de demorar el comienzo de la zafra próxima quince días más, es decir, que en vez de iniciarse las labores de la misma el día primero de enero, lo sean el día 15 del propio mes.

El Honorable señor Presidente reconoce que las razones minuciosamente expuestas y la unanimidad de criterio que se refleja entre ustedes, que constituyen la casi totalidad de los industriales azucareros cubanos, son sin duda alguna muy atendibles y han sido debidamente aquilatadas por él, tanto más cuanto que los puntos de vista expresados por ustedes coinciden con los que a este respecto han expuesto también al Jefe del Estado los miembros de la Comisión Nacional para la Defensa del Azúcar de Cuba; pero existen otras razones de carácter fundamental y relacionadas con la conveniencia o necesidad de mantener intangibles ciertas medidas del Gobierno, a la sombra de las cuales se crean intereses respetables, que impiden modificar en modo alguno ese Decreto, cuyo alcance trasciende a distintas esferas de nuestras actividades nacionales.

No obstante esta resolución, y comprendiendo las ventajas que traería a la situación estadística del azúcar, así como al mejor éxito de las gestiones que en distintos sentidos se vienen realizando para darle estabilidad y firmeza al precio de nuestro principal producto, dentro de los términos razonables que vienen sirviendo de norma al Gobierno en su política azucarera, el Honorable señor Presidente desea agregarles que la Comisión Nacional para la Defensa del Azúcar de Cuba, por iniciativa propia y con beneplácito del Ejecutivo, se propone convocar a las Asociaciones Provinciales representadas por ustedes y a los hacendados que no tienen aún Agrupaciones Provinciales o que no pertenecen a las ya establecidas, para sugerirles una fórmula de demora voluntaria que permitiría a todos llegar al objeto deseado, sin necesidad de la modificación del Decreto mencionado; iniciativa que ha autorizado el Jefe del Estado,—ya que le sería grato verla convertida en tangibles resultados,—pues con ello darían nuestras clases productoras un hermoso ejemplo de solidaridad, de indudable eficacia ante los ojos del mundo y de gran aliento moral para su Gobierno, que tanto viene preocupándose en la solución justa y adecuada de nuestros problemas económicos.

Es tanto más posible y de práctica viabilidad este plan de demora voluntaria hasta el día 15 de enero próximo, en la iniciación de las labores de la zafra, cuanto que, bien sabido es que el Decreto aludido sólo es obligatorio en cuanto a la imposibilidad de comenzar esos trabajos antes del día primero de enero; dejando a la libre iniciativa individual de cada uno, la fecha ulterior en que debe comenzar su molienda, siendo así que no existe incompatibilidad alguna entre los propósitos que inspiraron el citado Decreto y la conveniencia particular de cada productor azucarero, en cuanto a la fijación del comienzo de la zafra en cualquier fecha posterior al día primero de enero de 1928.

La alta y nutrida representación que ustedes invocan en su escrito y la convicción que el Honorable señor Presidente tiene de que todos nuestros productores han de inspirar sus actos en razones de patriótica conveniencia colectiva, son presagio seguro de que la fórmula sugerida por la Comisión Nacional para la Defensa del Azúcar de Cuba, reflejan los deseos de todos, y es de esperarse que con ella lograrán ustedes los fines de mutuo y general beneficio que se proponen.

Cumplidos los deseos del Honorable señor Presidente, queda de ustedes, con la mayor consideración,

(f.) Viriato GUTIERREZ,
Secretario de la Presidencia.

EL PUEBLO DE ESMERALDA Y EL VIAJE DEL JEFE DEL ESTADO

SALUDARAN AL HONORABLE PRESIDENTE DE LA REPUBLICA

LA ESMERALDA, diciembre 14. DIARIO.— Habana.— La Comisión pro-Ayuntamiento de La Esmeralda prepárase para saludar al honorable Presidente de la República, General Machado, con motivo de la inauguración de la línea Santa Clara-Morón. La Comisión aludida irá a Morón, ya que el general Machado no pasa por esta villa.

Corresponsal.

M.E.C.D. 2016

UNA NARIZ DE FORMA PERFECTA

Ud. puede fácilmente tenerla

El Trados Modelo 25 corrige ahora todas las narices mal formadas, rápidamente, para siempre y sin dolor, en casa. Es el único aparato patentado, ajustable, seguro y garantizado que realmente forma una nariz de aspecto impecable. Más de 98.000 personas lo han empleado con éxito. Recomendado hace mucho tiempo por los médicos. Resultado de 16 años de experiencia en la fabricación de formanarices.

Modelo 25 Junior para niños

Solicite atestados y el folleto gratuito que explica cómo puede tenerse una nariz de forma perfecta.

M. TRILETY, el Especialista más antiguo del ramo.

Dept 1046 BINGHAMTON, N. Y., E. U. A.

LA ASOCIACION DE VIAJANTES

Complacemos a la Asociación de Viajantes del Comercio de la Isla de Cuba, aclarando que la Junta General de Elecciones a que se contrae la Convocatoria publicada por este periódico los días 10 y 11 del actual, tendrá efecto a la una de la tarde del día 25 de Diciembre en los salones de la Sociedad, Obrapía 116 y 118.

2d 15

BAILADORES

Mil pares en charol todo, y en piel mate, a

$2.50

Al interior 30 cts. extra.
TENNIS con tacón, $1.00.

PELETERIA

BROADWAY

BELASCOAIN Y ZANJA.
Teléfono M-5874.

11481 4 d-14

DR. PULGARON

Manzana de Gómez 465
Teléfono A-1862
PRIMERA Y SEGUNDA ENSEÑANZA, ENSEÑANZA SUPERIOR Y LATIN
Visitas y Avisos: de 5 a 7.

Dr. Gonzalo Pedroso

CIRUJANO DEL HOSPITAL MUNICIPAL DE EMERGENCIA

Especialista en Vías Urinarias y Enfermedades venéreas. Cistoscopia y cateterismo de los uréteres. Cirugía de Vías Urinarias. Consultas de 10 a 12 y de 3 a 5 p. m en la calle Avenida de la República 254.

E-16 Ind 1 En.

LA REGENTE

AVISO

Debido a la proximidad de un gran remate de prendas, rogamos a las personas que tienen alhajas empeñadas y adeuden seis meses pasen por esta casa de Neptuno y Amistad a pagar los intereses y renovar las papeletas para evitar que sus prendas sean comprendidas en esta subasta.

NOTICIAS DE OBRAS PUBLICAS

EL SECRETARIO DE OBRAS PUBLICAS DIO ORDENES PARA LA CLORONIZACION DE LAS AGUAS DE SANTIAGO DE CUBA

Con este motivo, el doctor Zanetti, químico bacteriólogo del acueducto de Albear se trasladará a Oriente a fin de dar instrucciones sobre los aparatos adquiridos al efecto

En atención a los informes rendidos a la Secretaría de Obras Públicas sobre la mala condición bacteriológica de las aguas del acueducto de Santiago de Cuba, el secretario del ramo ha dispuesto que el señor Zanetti, químico bacteriólogo del acueducto de Albear, al servicio de dicha Secretaría, se traslade inmediatamente a aquella ciudad, para que instruya a los empleados del acueducto en el manejo de los aparatos recientemente adquiridos y también en cuanto al procedimiento de clororización de las aguas, cuyos servicios dejará establecidos.

A este objeto, se ha obtenido la cooperación de la Secretaría de Sanidad y Beneficencia para que facilite los servicios del Laboratorio a cargo de la Jefatura Local de Sanidad de Santiago de Cuba.

RECONSTRUCCION DEL CENTRO ESCOLAR CARLOS MANUEL DE CESPEDES EN CARDENAS

Por el secretario de Obras Públicas ha sido aprobado el contrato otorgado al señor Fidel Fundora, adjudicatario de la subasta celebrada oportunamente para la ejecución de las obras de reconstrucción del Centro Escolar Carlos Manuel de Céspedes, en la ciudad de Cárdenas.

El doctor Céspedes ha cursado instrucciones para que por el referido contratista se proceda al comienzo inmediato de los trabajos, los cuales, de acuerdo con los términos del contrato, serán terminados en un plazo de noventa días.

LA PAVIMENTACION DE LA CALLE SANTA IRENE, EN LA VIBORA

El Negociado de Calles y Parques de la Jefatura de la Ciudad ha rendido un informe al secretario del ramo, participándole que por el contratista de las mismas, han sido terminadas las obras de pavimentación de la calle Santa Irene en toda su longitud, desde la Calzada hasta Durege, en una extensión de siete cuadras. Según el referido informe, la pavimentación de esta calle ha sido perfectamente ejecutada, habiendo quedado abierta al tránsito público.

Estas obras forman parte del Plan de arreglo de calles de la Víbora, que viene acometiendo la Secretaría de Obras Públicas desde hace algún tiempo.

REPARACION DE LA CARRETERA DE CAMAGÜEY A SANTA C. DEL SUR

Por la División de Supervisión de Obras han sido elevados al secretario de Obras Públicas para su aprobación, la memoria, proyecto y presupuesto para los trabajos de reparación de la carretera de Camagüey a Santa Cruz del Sur, tramo comprendido entre los kilómetros 2 más 900 metros, y 3 más 400 metros.

La referida carretera cuenta con once kilómetros de longitud y tiene comunicación con fincas de gran importancia que proveen de frutos menores a la ciudad de Camagüey.

En los últimos años se han llevado a cabo diversas obras de reparación en distintos tramos de la carretera.

Los trabajos que comprende el proyecto sometido a la aprobación del doctor Céspedes, serán llevados a cabo con carácter inmediato, toda vez que al efecto se cuenta con la apropiación necesaria.

CONTRATO DE OBRAS

Por el doctor Carlos Miguel de Céspedes, ha sido aprobado el contrato celebrado con la Otis Elevator Co., para el suministro, instalación y reparación de diversos aparatos eléctricos, e instalación de un elevador de carga en las cocinas del Palacio Presidencial.

LA CARRETERA A GUANAJAY

Se ha comenzado por la Compañía contratista a construir la superficie asfáltica sobre la base de cemento, desde la curva de Cantarranas hacia Guanajay. Se puede decir que este tramo es el que está sirviendo para el estudio y experimentación de la Secretaría de Obras Públicas.

El secretario de Obras Públicas, desde hace unos tres meses designó una comisión técnica para ir estudiando las mejoras que deben ir haciéndose en la obra. El doctor Céspedes explicó a esta Comisión que no le preocupa la construcción de los primeros cuatro kilómetros.

En este sentido debe la referida Comisión aconsejar al Departamento y a los contratistas la manera que debe realizarse la obra en la mejor forma posible. Esta Comisión está formada por los señores Coroalles, Duque Estrada y Lombillo Clark, ingenieros del Departamento de Obras Públicas, y por elementos anexos al Departamento, como son el comandante Bonich, y personas ajenas al Departamento, como son Mr. Hilts, ingeniero de la Compañía de Cemento El Morro; Mr. Ash, ingeniero de la Warren Bros Co., y Mr. Cristy, perito en construcciones de hormigón, afecto al Negociado de Caminos y Puentes.

Como dato interesante se puede presentar el caso de que la placa de hormigón entre Arroyo Arenas y Punta Brava se estima por la Comisión que debe ser demolida en algunos tramos. Estudiada la causa de esa deficiencia se ha observado que es que el terreno en algunos lados está formado por grandes porciones de arcilla, y la Comisión considera que en esos lugares en que el terreno tenga esas condiciones, la placa debe ser reforzada en cuanto a espesor. También se han modificado las especificaciones en cuanto a la subrasante a fin de reparar sus deficiencias.

SE EJECUTAN CON LA MAYOR ACTIVIDAD LAS OBRAS DE CONSTRUCCION DEL PALACIO DE JUSTICIA DE SANTA CLARA

Por el ingeniero jefe de Obras Públicas del Distrito Local de la Ciudad de Santa Clara, se ha comunicado por la vía telegráfica al secretario del ramo que ya se están ejecutando con la mayor actividad las obras de construcción del Palacio de Justicia de aquella ciudad.

Estas obras fueron subastadas y adjudicadas oportunamente en la suma de $345.000, habiéndose concedido un plazo de 540 días corridos para su terminación.

RECEPCION DE OBRAS QUE SE HAN APROBADO

Previo el informe favorable de la Sección de Personal, Contratos, Bienes y Suministros, el doctor Carlos Miguel de Céspedes ha impartido su aprobación a las actas de recepción de las obras que a continuación se detallan, toda vez que las mismas han sido perfectamente ejecutadas, con sujeción a los proyectos y presupuestos preparados al efecto:

Obras de reparación de la carretera de Madruga a Pipián.

Obras de reparación del puente Bayamo, situado en el kilómetro 65, de la carretera de Bayamo a Manzanillo.

Obras de reparación de la carretera de Palos a Vegas, ejecutadas por administración, en los kilómetros 1, 2 y 3 más 800 metros.

Obras de construcción del puente Dominica, en el arroyo de su nombre, en la carretera de Guanajay a Cabañas.

Obras de reconstrucción del monumento en honor a las víctimas del Maine.

LICENCIAS DE FABRICACION APROBADAS

Previo el informe de la Oficina de Ensanche y Embellecimiento de la Secretaría de Obras Públicas se ha comunicado al señor alcalde municipal que pueden ser concedidas las siguientes licencias de fabricación:

Expedientes números:

—48.774, señor Arturo Gastex, Córdova esquina a Fonts.

—50.175, señor José Castro, Avenida 10 de Octubre 576.

—48.696, señora María J. de la Fuente, calle Infanta número 107.

—50.345, señor José Fernández Alvarez, San Anastasio 19.

—50.585, señor Jesús Rodríguez, calle 25 entre 22 y 24.

—46.687, señor Jesús Vázquez, Libertad letra A.

—46.766, señor Jesús Vázquez, en Goicuría letra B.

—46.766, señor Jesús Vázquez, en Goicuría letra C.

—46.766, señor Jesús Vázquez, en Goicuría letra D.

—46.766, señor Jesús Vázquez, en Goicuría letra G.

—13.379, señor Rafael del Valle, calle Gertrudis y Avenida del Oeste.

Grata noticia para la mayoría de los retirados de la Policía

El señor Manuel Enriquez Padrón Presidente de la Asociación de miembros retirados y activos de la Policía Nacional ha firmado un contrato con la renombrada Compañía "California Frank's Wild West an Rodeo" para dar doce funciones en el Víbora Park desde los días 14 al 22 de enero próximo venidero y matinees los sábados y domingos, destinando las utilidades que obtengan para aliviar la triste situación económica que atraviesan muchos retirados de la Policía Nacional y las viudas y huérfanos de los fallecidos.

Nos parecen innecesarios los comentarios al acto tan loable, el cual nos consta ha merecido la aprobación del Honorable señor Secretario de Gobernación. Ahora solo falta que el pueblo entero le preste su cooperación decidida para que logre su propósito, lo que no dudamos sucederá, ya que se trata de aliviar la triste suerte de hombres que dedicaron los mejores años de su vida al servicio de esta ciudad, y hoy como recompensa de su honradez se ven reducidos a la mayor miseria; y esto por nuestro propio decoro hay que evitarlo a todo trance.

DE AGRICULTURA

EL TRANSPORTE DE HABAS LIMAS EN LA FLORIDA

El Embajador de Cuba en Washington ha comunicado a la sección de Sanidad Vegetal de la Secretaría de Agricultura, que sus gestiones acerca de que se permitiera por el territorio de la Florida en carros refrigeradores herméticamente cerrados, el transporte de Habas Limas, procedentes de Cuba, no han tenido resultado favorable dado que según lo dictaminado por el Bureau de Horticultura de los Estados Unidos, ha negado dicha solicitud, fundándose en que abriga el temor de que las plazas que afectan a ese producto cubano, puedan a su paso por dicho territorio plagar las plantaciones del mismo producto que en gran cantidad se cosecha en aquel país.

DE DIA EN DIA

Escribimos estas líneas sin que a la hora de redactarlas se tengan noticias sobre el resultado de la última hazaña intentada por Lindbergh el más genuino representante que ha tenido hasta la fecha el águila americana.

Pero quien llegó a París, desde Nueva York, cosiendo y cantando, es de suponerse que pueda llegar con toda felicidad a Ciudad México desde la rivera del Potomac. Y que Dios lo quiera, pues el chico es simpático.

Lo que sí se sabe es que en la capital azteca hay un entusiasmo delirante por recibir al as de ases de vuelos a larga distancia y que en el colmo del entusiasmo, las autoridades mexicanas han dispuesto que se declare día festivo y vaquen las oficinas públicas del Estado, no sólo el día que llegue Lindbergh sino cuantos permanezca en el territorio de la nación.

Honor merecido. Pero que ofrece desde luego el riesgo de paralizar la vida burocrática en México indefinidamente, si a Charles se le antoja enamorarse de una china poblana o de una tapatía, que le ponga como condición para casarse la de quedarse a residir en el país.

Los suspicaces, claro está, sospechan, por consiguiente, que no hay tal honor, sino una fina indicación para que el aviador se vuelva por donde vino a la mayor brevedad posible lo que tendrá que hacer, eso sí, por un principio elemental de delicadeza, para no tener interrumpida la maquinaria administrativa mexicana.

Es como si usted entra en una casa de familia y le dicen: Hasta que usted se vaya, no se tenderá una cama, ni se pasará una frazada, ni se sacudirá un mueble, ni se pondrán las cazuelas en los fogones.

Lo indicado es irse pronto para que la entusiasmada familia reanude sus actividades cuanto antes.

Las autoridades de Orense se han hecho cargo de las carnicerías de aquella ciudad gallega, por desobediencia de los carniceros a ciertas disposiciones sobre los precios del artículo.

Una medida análoga que aquí se tomara, daría origen a muy cómicos incidentes. Por ejemplo, no faltaría señora que llamara por teléfono a la Alcaldía para habar así:

—¿Es Miguel Mariano?... Le habla Fulanita... Lo molestaba para decirle que hace una hora que estoy esperando dos libras de carne para asar que mandé a pedir. Me las podría mandar pronto por un conserje, porque la criada se me ha ido y estoy sin ella?...

Mas no crean, que también en Orense deben estar registrándose casos llenos de humorismo. Allí son menos confianzudos con las autoridades. Pero no dejarán de recibirse en el Gobierno Civil, que es donde radica la autoridad suprema, en las provincias, documentos por este estilo, escritos en papel sellado:

"Exmo. e Ilmo. señor Gobernador Civil de Orense.

Excmo. e Ilmo. señor:

El que suscribe, Manuel Pérez, mayor de edad, casado, con instrucción y vecino de esta ciudad, en la calle de Tal número tantos, a V. E. con el mayor respeto expone:

Que la carne para bistés que ayer compró, y abonó religiosamente al precio fijado por esa superioridad para la clase llamada filete, no es posible que fuera de la clase mencionada, por su condicin correosa e impenetrable.

Siendo esta la segunda vez que tal cosa le sucede al dicente, es por lo que a V. E.

SUPLICA: dé las órdenes oportunas para que no me vuelvan a dar sus dependientes gato por liebre, como vulgarmente se dice y se consigna aquí con el mayor respeto.

Dios guarde a V. E. muchos años y que le vaya bien en el nuevo oficio.—En Orense, a tantos de tantos".

Nos anticipamos a prever el suceso, porque se está "cayendo de la mata". El humorismo no se inventa; se produce. Y a veces, como en este caso, con premeditación y alevosía.

(La alevosía está en que nos vemos a salvo de que el gobernador orensano se ponga bravo por el choteíto).

El pasado martes, día 13, se reunió por última vez la Comisión Temporal de Liquidacin Bancaria, para proceder a su disolucin.

Martes y día 13... Pero no haya miedo. Lo más malo ya pasó. Por el contrario, ese Martes 13, es un día que hay que marcar con piedra blanca, según el común sentir de los depositantes de los bancos quebrados, tanto de los que creen en agüeros, como de los que nunca han creído en velorios.

Ciertamente, mientras esa Comisión existiera pendía sobre ellos la amenaza de un acuerdo que los declarara deudores de los bancos que les habían llevado sus ahorros.

LOS PREMIOS PARTICULARES Y LOS ESTIMULOS DE MATERNIDAD SERAN DISTRIBUIDOS HOY EN SANIDAD

A las cinco de la tarde del domingo tendrá lugar una fiesta simpática en la secretaría de Sanidad en honor a los delegados que asistan al VII congreso médico nacional

Ayer el doctor López del Valle, Presidente del Jurado Nacional de Maternidad e Infancia, nos declaró que de acuerdo con el doctor Antonio F. Barreras, Jefe del Negociado Central de Higiene Infantil, y la señora Antonia Prieto de Calvo, Jefe del Servicio de Enfermeras, se había resuelto la adjudicación de los premios particulares a las madres y niños que tomaron parte en el Concurso celebrado recientemente.

Hoy a las diez de la mañana, en el Negociado de Higiene Infantil, serán entregados a las madres los premios y cantidades en metálico obtenidos.

He aquí la relación de los premios:

ESTIMULOS DE MATERNIDAD NACIONAL

"Premios Sarrá"

Niño Héctor L. Herrera, hijo de María Teresa Gómez, con domicilio en Concepción número 222, Víbora, $50.00; niño José M. Pis, hijo de Juana M. Mazzutier, con domicilio en Franco y Sitio, $50.00; niño Armando J. Moreiras, hijo de María Díaz, Luyanó 86, $50.00; niños Elías e Isaías Rodríguez (mellizos), madre María Marichal, Rodríguez 48, Luyanó, $50.00; niño Jesús Vargas, madre María García, calle 13, número 3, entre M y N, Vedado, $50.00; niña M. O. Pernas, madre Inocente Santomé; Enna 142, $50.00; niña Margarita Rodríguez, madre Aurelia Marcos, Ayestarán número 20, $50.00; niña Irma Clara Cifuentes, madre Margarita Valdés, Carmen número 4, $50.00; niño Enrique Fernández, madre Vitalia Rodríguez, San Anastasio número 33, Víbora, $50.00; Miguel A. Bertranera, madre Rita Espinosa, Infanzón número 73, $50.00.

Premio "Asociación Nacional de Comadronas"

Niña Candelaria D. Estévez, madre Paulina Giral, Cienfuegos número 42; $25.00.

ESTIMULOS DE HOMICULTURA NACIONAL

Premio "María Elena Núñez"

Niña Laura Pérez y Mesa, madre Julia Mesa, Guanábana, Provincia de Matanzas, $50.00.

Premio "María Espinosa de Fernández"

Niña Berta A. Martin, madre María T. Colarte, Espada número 134, $50.00.

Premios "Ron Bacardí"

Niña Angela A. Bretón, madre Rosario Valdés, Lanuza 7; $50.00.

Niño José Estévez Alcaraz, madre Consuelo Alcaráz, Unión y Ahorro, $50.00.

Premios "L. G. Aguilera y Co."

Niña Marta J. Irizar, madre Josefina Saavedra, Monte 481; $50.00.

Niño Miguel B. Urrutia, madre Juana Miraya, Concepción de la Valla, número 26, $50.00.

Premios "Angelito Fernández Gómez"

Milagros A. Jiménez, madre Enriqueta Pérez, Hornos 7, $25.00.

Niña Carmen Menéndez, madre Victoria Zito, Churruca 25, $25.00.

Premios "Lila Hidalgo de Conill"

Niña María Teresa Ruiz, madre María J. Cárrigan, calle de Baños número 57, Vedado, $25.00.

Niño Carlos A. del Amo, madre Librada Díaz, Maloja número 29, $25.00.

Premio "Claudio Delgado"

Niño Eloy R. Molina, madre Eleodora Llorente; Caserío de Luyanó número 31; $25.00.

Premio Fecha Siete

Niño Rafael A. López, madre Emilia Maza, Monte 111; $50.00.

Premios "Sidra El Gaitero"

Niña Ofelia Hernández, madre Ana Piñón, Inquisidor número 36, $50.00.

Niño Luis René Pérez, madre Juana Perdomo, calle 10 número 153, $50.00.

ESTIMULOS DE FERTILIDAD EUGENICA

Sra. Micaela Díaz y Marcelino Castillo, Candelaria, $25.00.

Sra. Modesta María Pérez, y Francisco Ruiz Artiaga, Santa Clara, $25.00.

Sra. Elisa de la Torre y Ramón Bouza, Matanzas, $25.00.

Prudencia Rubio y J. Sedano, San Benigno 49, Habana, $25.00.

Después de una breve entrevista celebrada por el doctor López del Valle, con el Secretario de Sanidad y Beneficencia, doctor Francisco María Fernández, se acordó que como un número del programa de festejos y agasajos a los señores miembros del VII Congreso Médico Nacional, se procedería el domingo 18 del actual, a las cinco de la tarde, a celebrarse en el edificio de la Secretaría, una fiesta simpática, consistente en la entrega y distribución de los siguientes premios en la forma en que expresa el programa, combinado al efecto:

SERVICIO DE HIGIENE INFANTIL
Planta baja del Edificio de la Secretaría

A las cinco de la tarde del domingo próximo, entrega de los Premios y Estímulos Sanitarios.

Programa

1.—Entrega de los premios y diplomas de Higiene del Hogar.

2.—Entrega de los Premios y Diplomas de abnegación maternal.

3.—Entrega de los Premios de Buena asistencia al Consultorio de Higiene Infantil.

4.—Distribución de trescientos estímulos de a diez pesos cada uno, a las madres inscritas en el Servicio de Higiene Infantil y que más se han distinguido en el cuidado prestado a sus hijos.

5.—Inspección de los hogares de las madres premiadas.

6.—Presentación de todas las madres que han obtenido premios y estímulos, para que reciban el testimonio de especial consideración que merecen por haber cumplido las reglas higiénicas.

¡DE NUEVO ENTRE SUS AMISTADES! ¡LE ESTABAMOS ESPERANDO!

Para recordarle que uno de sus primeros deberes en este su regreso a la Habana es la cuidadosa elección del suministro diario de leche a su domicilio.

Tenga presente que la leche "Jersey Cream" de Ward es la mejor. Se produce en nuestra granja modelo de Guanajay, exclusivamente de magníficas vacas Jersey, se pasteuriza y se embotella, lista para el consumo y se reparte a domicilio antes de la hora del desayuno.

Telefonée o envíe su orden por correo para la distribución a su hogar, a base de nuestro plan de pagos semanales.

CREMERIA AMERICANA DE WARD

(American Dairy Products Company)

Apartado 12. Marianao.

Teléfonos: FO-7762, FO-7763.

Sea Vd. previsor

No se deje debilitar. Repóngase en el acto de sentir los primeros síntomas de abatimiento.

Una sobra-alimentación a tiempo evitará los funestos estragos de la anemia o desgaste.

La CARNE LIQUIDA del Dr. VALDÉS GARCÍA de Montevideo es el máximum de la nutrición, el creador de fuerzas más poderoso

¡TÓMELA VD. A TIEMPO!

De venta en todas las Farmacias y Droguerías.

PARA SU CASA

Si no tiene Ungüento Monesia, porque no lo conoce o se le acabó, lleve hoy mismo a su casa una cajita. Abre, cierra, encarna y cura definitivamente granos, golondrinos, diviesos, sietecueros, uñeros, arañazos, magulladurás y otros males, pequeños. Se vende en todas las boticas.

Alt. d-15

MARCAS Y PATENTES

RICARDO MORE

(Ingeniero Industrial)

EX-JEFE DE LOS NEGOCIADOS DE MARCAS Y PATENTES

APARTADO DE CORREOS 796

BARATILLO, 7. TELEFONO A-6438.

Se hacen traducciones técnicas y legales del inglés al español.

Dr. P. M. Souza

Garganta, Nariz, Oídos. Hospitales de New York, Viena, Budapest, Habana. San Lázaro 226, de 2 a 4.

DR. F. GARCIA CAÑIZARES

Catedrático Titular de la Universidad. Director Facultativo del Centro Balear. Médico de Visitas del Hospital de Paula. Medicina general. Especialista en Enfermedades venéreas, sifilíticas y de la piel. Ave. del Brasil (antes Tte. Rey) 30, altos Consultas: Lunes, Miércoles y Viernes, de 3 a 5. No hace visitas a domicilio.

E 2624 ind. 11 nov.

Dr. Hernando Seguí

GARGANTA, NARIZ Y OIDOS

Prado, 38; de 12 a 3

ANEMIA

EMULSIÓN DE ANGIER

No hay remedio que dé mejores resultados que la Emulsión Angier.

Regulariza el vientre, facilita la digestión y fortalece todo el conducto digestivo.

Limpia el sistema de impurezas y restaura prontamente la sangre a su condición normal.

Es agradable al paladar y puede tomarse en agua, leche, vino o cualquier otro líquido.

MAS CHRISTMAS

Tatler, Queen, Eve, Truth, Tit-Bits, Punch, Strand; Pearson's; Cassellás Ladies Field. Todas estas publicaciones se encuentran en la casa "ROMA", de P. Carbón. Ave. del Brasil y Zulueta. Habana.

GRAN REMATE DE PRENDAS

lo celebrará la "COMPAÑIA DE PRESTAMOS SOBRE ALHAJAS" el próximo día veintiuno del corriente a las 8 de la mañana en su local de

Consulado 107 esq. a S. Miguel-Telf. M-3940

Castillo Valdés y Co.

11427 4 d alt. 13

Diagnóstico Precoz del Cáncer

PARA ENFERMOS POBRES EXCLUSIVAMENTE.

Pida informes a la Liga contra el Cáncer.

EDIFICIO DE LA CRUZ ROJA

TELEFONO A-3140. HABANA.

Mobiliario de Seguridad "ALLSTEEL"

Más de cien modelos distintos. Pueden agregarse secciones a medida que las necesidades lo exijan.

Protección permanente a los papeles valiosos.
Apariencia — Ahorro de espacio — Economía.

El más grande "stock" de muebles de oficina

MORGAN & McAVOY COMPANY
Aguiar 79, Teléfono A-4102

LAUREANO GARCIA
José A. Saco baja No. 13
Santiago de Cuba

FRANCISCO PARES MACIAS
Martí número 32
Caibarién

CIA. "EL CAMAGUEYANO", S. A.
República No. 76, Camagüey

Crème Simon

Un masaje con Crème Simon es una caricia para el rostro. Ni seca, ni grasienta, sino de una untuosidad perfecta para penetrar en los poros de la piel,

LA CRÈME SIMON

vivifica la epidermis, la suaviza, y realza la belleza natural de vuestro semblante.

MODO DE EMPLEO. — Extiéndase sobre la piel aún húmeda, después del tocador. Hágase penetrar en los poros mediante un ligero masaje, y séquese después con una toalla. Conseguiréis así mantener adherentes los polvos... los POLVOS SIMON.

PARIS

M.E.C.D. 2016

Sea Usted Económico

No gaste más de lo necesario. Si tiene que regalar a la amiga que se casa, al niño que mereció la mejor calificación en los exámenes, al amigo probado o a cualquier otra persona de su amistad, visítenos y le mostraremos los artículos que estamos liquidando; NINGUNO CARO. En artículo de poco precio y de mucha apariencia, los que debe comprar hoy todo el que viva ordenadamente, tenemos mucho que ofrecer.

VENECIA

ENRIQUE FERNANDEZ LLAMAZARES

OBISPO, 96. TELEFONO A-3201.

NOTICIAS DE LA TERMINAL

POR LA GUARDIA RURAL FUERON TRAIDOS DE ORIENTE CINCO PENADOS PARA INGRESAR EN EL PRESIDIO

Movimiento de políticos habido ayer en la Estación Terminal. Azucareros de diversos centrales llegaron ayer a esta capital. Fué a Camagüey el Dr. de la Torre director de la E. de Comercio

EL SUPERIOR DE LOS SALESIANOS

Llegó ayer a esta capital el Padre Felipe de la Cruz, Superior de los Salesianos de Camagüey.

EL DR. EDUARDO DE LA TORRE

Salió ayer para Camagüey, el doctor Eduardo de la Torre, Director de la Escuela Elemental de Comercio de esta capital.

AZUCAREROS

En el tren "Expreso Limitado", llegó ayer a esta capital, procedente del central "Baraguá", el señor C. Crowmber, Jefe de Maquinarias del central "Baraguá".

También llegó ayer a esta capital, procedente de Cienfuegos, el señor C. M. Alcántara, Administrador de los centrales "Unidad", "Constancia" y "Merceditas".

POLITICOS

En el tren de la mañana salió ayer para Manguito el doctor Juan Gronlier, Gobernador Provincial de Matanzas.

Acompañado de sus familiares, regresó ayer a Perico, el señor Cecilio Noble, Alcalde Municipal de ese Término.

También regresó ayer a su jurisdicción, en el tren de la tarde, el señor Oscar Ramírez, Alcalde Municipal de Los Arabos.

Regresó a Santo Domingo también acompañado de sus familiares, el señor Octavio González Echevarría, Alcalde Municipal de aquel Término, ya casi restablecido de la dolencia que lo aquejaba y que lo retuvo en esta capital, sometido a tratamiento clínico.

Familiares y amigos acudieron a la Terminal para despedirlo.

OTROS POLITICOS

En el tren Expreso Limitado llegó ayer de Camagüey el Representante José Acosta O'Bryan. Llegó de Nuevitas el ex Representante Federico de Miranda.

En el tren de la tarde regresó ayer a Cárdenas, el Representante Ramiro Pérez Maribona.

VARIOS SENTENCIADOS A PRESIDIO

En el tren Expreso llegaron ayer a esta capital los soldados Pedro Castellanos, Juan Ferrera y Juan García, pertenecientes al escuadrón 18 de la Guardia Rural, destacado en Santiago de Cuba, los cuales conducían a cinco individuos sentenciados a reclusión por distintos delitos comunes, para su ingreso en Presidio.

Se nombran dichos individuos: Adriano Sánchez, sentenciado en causa por lesiones graves; Alfredo Romeu y Manuel Polanco, por delitos contra la propiedad; Stanley Hart, por delito privado, y Manuel Pérez de la Vega, por homicidio.

SENSIBLE FALLECIMIENTO

Ha fallecido en Aguacate el señor Antonio Ramos, veterano ferroviario que durante largos años desempeñó el cargo de Jefe de la Estación de dicho lugar.

Era el extinto muy estimado entre sus compañeros. Al ferrocarril consagró toda su vida, haciendo de su trabajo una carrera. Desde los puestos más humildes llegó a la posición en que se encontraba, por sucesivos ascensos, en mérito a su laboriosidad y competencia. Su muerte ha sido muy sentida.

Reciban sus familiares la expresión de nuestra condolencia por tan sensible pérdida.

LOS TRENES DE CAIBARIEN Y CIENFUEGOS

En estos trenes llegaron ayer:

El señor Rodolfo Martínez y su esposa, procedentes de Santa Isabel de Lajas. De Zulueta: César Ruiz. De Sagua la Grande: el doctor Luis Soró y su esposa; también con su esposa, Luis Gálvez. De Caibarién: Cayetano Bouza; Miguel Arango.

Llegaron de Cienfuegos: el coronel Paulino Guerén; el doctor Federico Laredo Bru; Francisco García; Frank Emmons; Serapio Núñez; Mariano González; el doctor Elizardo Martínez; el doctor Lay; A. Radillo; José Cano.

EL EXPRESO LIMITADO DE SANTIAGO DE CUBA

En este tren llegaron ayer:

El doctor Emilio Lane, procedente de Guantánamo. De Camagüey: el doctor Francisco Sanetti, al servicio de la Secretaría de Obras Públicas en el Acueducto de aquella ciudad. De Ranchuelo: Diego Trinidad. De Ciego de Avila: Augusto de la Hoz. De Puerto Tarafa: José Hernández. De Matanzas: Fernando J. Cancio, Administrador de la sucursal del "National City", en dicha ciudad. De Santa Clara: las señoritas Aguirre. De Santiago de Cuba: José Fabole; los esposos Bálzaga; Eduardo Pujol Jr. ,y su esposa.

LOS TRENES A CARDENAS Y CAIBARIEN

En estos trenes salieron ayer:

El señor Pedro Ruiz, Administrador del Hospital Civil de Remedios, que regresó a dicha localidad. A Cascajal: el doctor Francisco de la Cruz. A Sagua la Grande: Teófilo González y su esposa; M. Martínez y su esposa. A Santa Clara: Laureano García y su esposa. A Jovellanos: Ernesto Canto. A Matanzas: la señora Irene Beltrán viuda de Sánchez y la señorita Dulce María Aguilera.

TREN A SANTIAGO DE CUBA

En este tren salieron ayer tarde:

La señora de Escobar y la señorita Escobar, que se dirigieron a Ranchuelo. A Colón: la señora Argentina de Armas. A Guayos: el coronel Gabino Gálvez. A Sancti Spiritus: Rogelio Martínez Pina. Al central "España": Carlos Sánchez Salazar y su esposa. A Santa Clara: Madame Sutur y la doctora Ivonne Dupuí; Manuel Fernández. A Perico: la señorita Celia Manoldi. A Jovellanos: Delia Carreras. A Manzanillo: Manuel Brande, Superintendente Auxiliar de las Escuelas Internacionales. A Matanzas: Francisco E. Ramos; José Ramón Mederos. A Sagua la Grande: José Miguel Enríquez.

TREN DE SANTIAGO DE CUBA

En este tren llegaron ayer tarde:

El Sr. Mateo Díaz, procedente de Sigueney. De Santa Clara: Leovigildo Rodríguez. De Santiago de Cuba: el Dr. Oscar Montero, su esposa, y su hija Angeles, que fueron recibidos en la Terminal por familiares y amigos.

Para el Mal Apetito y Pérdida de la Fuerza Vital

Muchas personas son débiles, nerviosas, irritables, flojas y sin ánimo, debido a la pobreza de su sangre, mala digestión y excesos que minan sus fuerzas vitales. Miles de hombres y mujeres que se encontraban en mal estado, hallaron gran alivio, físico y moral, en el NUGA-TONE el maravilloso reconstituyente de la salud y de la fuerza.

El NUGA-TONE es altamente recomendado para la pérdida del apetito, mala digestión, gases e hinchamiento del estómago e intestinos, estreñimiento, dolores de cabeza, vértigos, náuseas, biliosidad, riñones débiles, irritaciones de la vejiga, malestar y cansancio al levantarse por la mañana, falta de ambición, debilidad en general, pérdida de peso, mal aliento, lengua saburrosa, etc. El NUGA-TONE se garantiza que le aprovechará. Ensáyelo durante veinte días y si no queda satisfecho de los resultados, devuelva lo que le quede del frasco a quien se lo compró y su dinero le será devuelto en el acto. Compre un frasco hoy mismo, en cualquier farmacia o droguería, pero esté seguro de que le den NUGA-TONE. Los substitutos no valen nada.

RECUERDE USTED

Que hoy es día 15 y por lo tanto termina nuestra

VENTA EXCEPCIONAL

Con todos nuestros artículos rebajados con el 30 0|0 prometido.

Vea con atención estos artículos:

Poplín con rayitas, fino, la vara a	$0.40
Seda estampada en colores, la vara a	0.59
Crepé de seda en colores, la vara desde	0.85
Crepé Mongol en colores, la vara desde	1.80
Crepé Satín Superior en colores, la vara desde	2.75
Charmeusse Superior en colores, la vara desde	2.00
Mantas Italianas seda bordada a mano, una	12.99
Mantas Jershey Floreadas, en colores, una	4.99

Gran surtido en Chaquetas y Abrigos de Astrakán, a precios económicos.

"LA FRANCESA"

DE POO LUNG Y CIA.

Monte núm. 117, entre Angeles y Aguila. — Teléfono A-8675.

11501 1 d-15

DE GOBERNACION

SE HACE TASAJO EN EL MATADERO INDUSTRIAL

Zayas Bazán declaró ayer en la causa por los sucesos políticos desarrollados en Camagüey

En la mañana de ayer, en que el Comandante Zayas Bazán tuvo que posponer su viaje aéreo a Isla de Pinos por una ligera indisposición, recibió en su despacho a una comisión del Matadero de los Sres. Lyke and Broders, quienes lo obsequiaban con una muestra acabada de buen tasajo, confeccionado en el Matadero Industrial del Luyanó. Zayas Bazán tuvo con los periodistas la atención de obsequiarlos con un pedazo de aquella primicia de la industria cubana, que no desmerece en lo absoluto de la que se realiza en el extranjero y que Cuba importa en muchos millones de pesos todos los años para su ordinario consumo.

ZAYAS BAZAN DECLARO AYER EN LA CAUSA POR LOS SUCESOS POLITICOS DE CAMAGUEY

LARGO RATO RESPONDIO AL INTERROGATORIO DEL JUEZ DE LA SECCION TERCERA

El Juez de Instrucción de la Sección Tercera, estuvo ayer por la mañana en la Secretaria de Gobernación, al fin de tomarle declaración al Comandante Zayas Bazán, cumpliendo un exhorto del Juez de Camagüey, respecto de los hechos que se desarrollaron en aquella ciudad, durante la refriega entre liberales y conservadores en los últimos días de la campaña política presidencial y en la que hubo muertos y heridos a granel.

Nadie ha podido conocer los detalles del interrogatorio a que respondió serenamente el señor Zayas Bazán que en aquella época desempeñaba sus funciones de Gobernador de la Provincia, porque la entrevista del Juez fué naturalmente privada y sujeta a los secretos del sumario, pero se induce que cesadas las diferencias políticas que entonces dividían a los dos bandos contendientes, el actual Secretario de Gobernación ha contribuido a tender un piadoso manto de olvido sobre aquellos sucesos tumultuosos de tragedia y pesadilla, propiciando la obra que realiza el Congreso de otorgar un perdón colectivo sobre los que en ellos tomaron participación.

Reintegro de los derechos de Aduana en la importación de envases de hierro para alcohol

El secretario de Hacienda, doctor Santiago Gutiérrez de Celis, vista la solicitud presentada por la Compañía Cubana de Alcohol Industrial y Refinería S. A. para que se le exima de pagar los derechos de aduana en la importación de los envases de hierro que serán reexportados posteriormente conteniendo alcohol fabricado en el país, ha dispuesto por Decreto de fecha 13 del corriente mes, lo siguiente:

Primero: Que debe concederse y se concede a los envases de hierro que ha de importar la Cía. Cubana de Alcohol, Industria y Refinería S. A. el reintegro de los derechos que pagasen por concepto de Aduana con la deducción del 5 por ciento, en la forma que determina el artículo 9 de las disposiciones generales del vigente Arancel.

Segundo: Esta concesión se otorga, debiendo hacerse la exportación por la misma Aduana por donde se hubiera hecho la importación, y debiendo cuidar la Administración de la Aduana de la Habana de que los envases de hierro que se importen sean perfectamente marcados para identificarlos a su vez sean reexportados conteniendo alcohol.

Tercero: En estos casos de importación de envases de hierro para llenar alcohol, la Cía. Importadora lo declarará así a la Aduana y ésta a su vez lo pondrá en conocimiento de la Sección de Impuestos del Empréstito, a los fines de justificar que, efectivamente, los envases han sido llenados con alcohol.

Cuarto: La Sección de Aduanas procederá a redactar una circular sobre el asunto y a proponer a la Superiosidad aquellas medidas complementarias que estime pertinentes para asegurar no sólo el derecho del industrial importador sino también los intereses del fisco indicando en todo caso la forma en que deba llevarse la Contabilidad por la importación de esos envases, a los fines de hacer la devolución en tiempo oportuno cuando se haga la reclamación, y además los requisitos que deba llenar el industrial, al hacer la importación de los envases para tener después derecho a reclamar la concesión que otorga el artículo 9 de las disposiciones generales del arancel en vigor.

De esta resolución mándese copia a la Aduana de la Habana y circúlese por las Aduanas del interior.

En la mesa donde se sirve siempre lo mejor

Poland Water

(Agua Poland)

no falta nunca

GREVATT BROS, Inc. Nueva York

Agente en Cuba

JAMES G. ALLEN

OFICIOS, 18. Habana.

El doctor Florestán Aguilar asistirá a la sesión rotaria de hoy

La sesión que se verificará hoy en el Club Rotario, a la hora reglamentaria, revistirá los caracteres de un cálido homenaje de afecto y simpatía que ofrece el Distrito 25 al Distrito 60, que comprende España y Portugal, toda vez que en dicho acto ocupará el puesto de honor, el eminente odontólogo español, doctor Fluestán Aguilar, que es en la actualidad el Gobernador Rotario de la zona española y portuguesa. Con este motivo asistirán a dicha sesión representaciones de todos los Clubs Rotarios de la isla, al igual que el señor Joaquín Añorga, Gobernador Rotario de Cuba.

El doctor Ernesto R. de Aragón hará uso de la palabra en representación de sus compañeros de la Habana.

Al ilustre médico español se le hará entrega de un Album con los mensajes de salutación que los Clubs cubanos envían a los de España y Portugal por mediación de su digno director, doctor Aguilar.

La sesión se verá muy concurrida, pues el acto de hoy promete ser a la par interesante y ameno.

NOTICIAS DE LA JUDICIAL

DETALLADO INFORME DE LA POLICIA JUDICIAL SOBRE LA MUERTE VIOLENTA DEL GUARDIA JURADO SERAFIN LUNA

Este fué asesinado de un tiro de escopeta en ocasión de estar persiguiendo a los cazadores furtivos de venados en la finca "Las 26 caballerías" de la Punta Alegre Sugar Co.

La policía judicial ha elevado al juez de Instrucción de Morón un amplio y documentado informe, con el resultado de sus pesquisas alrededor del hecho a que dió motivo la formación de la causa número 703,927, por los delitos de atentado a agente de la autoridad y homicidio en la persona del guardia jurado Serafín Luna.

Dice el informe que Serafín Luna, hombre honrado y de absoluta confianza, era empleado de la Punta Alegre Sugar Company, como miembro de la policía jurada. Debido a la confianza depositada en él, fué comisionado para prestar sus servicios en el monte o colonia conocido por "Las veintiseis caballerías", con la orden expresa de que no permitiera la caza de venados en ese lugar, toda vez que las personas que lo hacían, sin la autorización de la compañía, rompían las cercas, con perjuicios posteriores para la compañía, pues por esos sitios se iba el ganado y estropeaban las siembras.

Es harto conocido de los vecinos de Punta Alegre lo celoso que era Serafín Luna en el desempeño de su cargo, persiguiendo incansablemente a los cazadores furtivos.

El día 8 de octubre Serafín Luna se entrevistó con el sargento del ejército, jefe del puesto del central Punta Alegre, y le manifestó que al siguiente día irían varios cazadores al monte de "Las veintiseis caballerías", mereciéndole toda confianza la confidencia, por lo que deseaba le enviara una pareja para que lo auxiliara en la sorpresa y detención de los cazadores.

En efecto, el día 10 de octubre la pareja llegó a casa de Luna como a las nueve de la mañana, diciéndole la mujer de Serafín que éste había salido a dar un recorrido, y que si ellos querían lo esperaran y almorzaran allí Hasta las cuatro de la tarde permanecieron los soldados en la casa de Serafín, y como vieran de que no llegaba regresaron al cuartel. En vista de que llegó la noche y el guardia jurado no aparecía por ninguna parte, los vecinos salieron en su busca, y al siguiente día encontraron su cadáver en el monte de "Las veintiseis caballerías", ya en estado de putrefacción, hallándose cerca el caballo amarrado a un árbol y por el suelo el sombrero y la dentadura postiza que hubo de caérsele al recibir el disparo de escopeta que le produjo la muerte.

También fué encontrado cerca del cadáver el perro de Serafín, que aullaba lastimeramente y no se separó de su lado ni un solo momento, evitando así que el cadáver de su infortunado dueño fuera devorado por las auras.

Todo parece indicar que Serafín Luna fué muerto sobre las nueve de la mañana del día nueve de octubre. Al ser agredido, Luna se encontraba en un plano inferior, por lo que se supone que permanecía de pie, mientras su agresor estaba montado a caballo. Además se consigna que dada la trayectoria de las postas que lo hirieron a boca tocante, el matador se encontraba a muy corta distancia.

Por lo anteriormente expuesto se ha llegado a la conclusión de que Luna puso una vigilancia en el lugar donde fué muerto, después de haber amarrado su caballo, y al pasar uno de los cazadores a caballo le salió al encuentra, agarrándolo por las bridas, en cuyos instantes el cazador, con la escopeta que llevaba preparada para tirarle a los venados, disparó sobre Luna, causándole la muerte inmediatamente.

Como a las cinco de la tarde se ese día, nueve de octubre, se presentó en la casa del señor Miguel García, situada en el barrio de Pozos Dulces, distante 13 kilómetros de la finca "Las veintiseis caballerías", un individuo nombrado Lucas Rodríguez Valdivia, vecino del batey del central Punta Alegre, llevando con él un perro de cazar venados, pidiéndole al señor García que se lo dejara allí, pues ese perro se le había "pegado" en el camino, y no sabía a qué persona pertenecía. García le dijo a Lucas que no podía quedarse con el animal, por lo que siguió su camino hacia la casa de José León Tames, quien al ver a Rodríguez le dijo: "Chico, qué te pasa que estás tan pálido", contestándole el aludido que había estado cazando en "Las veintiseis caballerías" y que le tiró a un venado sin poder alcanzarlo, y además como no había comido podía ser ese el doble motivo de su palidez. También dijo Lucas que durante el recorrido por la finca se le había perdido el cañón de la escopeta, por lo que le encargó a Pablo Buchillon que se lo buscara, marchándose en seguida a su domicilio, donde penetró sin ser visto por nadie.

El agente Padrón investigó que Lucas Rodríguez salió ese día de su casa como a las cinco de la mañana para dirigirse a cazar a la citada finca, y manifestó que llegó a la misma sobre las dos de la tarde, permaneciendo allí por espacio de una hora, y que en ese lapso de tiempo había oído dos disparos que partían del interior del monte. Padrón, para comprobar que no eran ciertas las manifestaciones de Lucas se entrevistó con el administrador del central, Mr. Maydowell, y más tarde con el sargento de la policía jurada, Pastor Calvo, y el vigilante Eugenio Fajardo, haciendo el mismo recorrido a que aludía Lucas que había invertido cerca de siete horas, en el intervalo de tiempo de dos horas 15 minutos, al paso más lento del caballo, por lo que se deduce que si Lunas salió de Pozos Dulces a las 6 de la mañana pudo estar muy bien en la citada finca sobre las ocho y media, esto es, dos horas y media mucho antes de la muerte de Luna.

Pero si se tiene en cuenta además que a os venados nunca se les encuentra en horas del medio día sino al amanecer, cuando salen a comer los retoños de las hierbas cubiertos por el rocío de la noche, se verá también que Lucas Rodríguez ha mentido.

Al siguiente día de la muerte de Serafín Luna, Juan Miguel Buchillón y su hijo Pablo encontraron cerca del lugar donde apareció muerto Luna el cañón de la escopeta de Lucas Rodríguez, y cuando le dieron la noticia del hallazgo a éste les contesót: "Déjenlo por allá que ahora no me hace falta". Además de todos esos datos, que demuestran hasta la evidencia la culpabilidad de Lucas Rodríguez, es lo cierto que después del día nueve de octubre dicho individuo no volvió a salir de su domicilio, y tres días después, cuando ya se conocía la muerte del policía, fué visitado por su amigo José León Tames, quien le dijo: "Chico, sal a la calle, pues la gente se va a figurar que tú fuistes quien matastes a Luna", alegando entonces Lucas que no salía por que estaba con catarro. Sin embargo es digno de mención el hecho de que el sargento de la guardia rural le manifestó al jefe de la policía jurada y al agente informante que Lucas había adquirido el catarro muchos días antes de haber salido de cacería.

También comprobó Padrón lo contradición entre las manifestaciones de Lucas Rodríguez y las de su mujer Matilde, Cabrera sobre el lugar de donde Lunas había traído para su casa unas naranjas agrías.

Además señala el agente Padrón que cuando se iniciaron las investigaciones para el esclarecimiento del hecho Lucas Rodríguez estaba muy interesado en el desenvolvimiento de las mismas, y diariamente le preguntaba al guardia rural Ramón Ruiz "si ya se sabía quien había matado a Luna".

Dice el agente Padrón que por todos los hechos relatados ha llegado a la convicción de que el autor de la muerte violenta de Luna lo fué el aludido Lucas Rodríguez y Valdivia. Y por último, que el acusado es conocido en la zona como un individuo "matón", quien ha tenido distintos altercados con el sargento de la policía jurada y con el vigilante Luciano Torres. En venganza por llevarlo a la caballeriza dos caballos que tenía sueltos en los jardines del central, le dió un machetazo a una yegua propiedad del citado vigilante.

PROCESADO CON EXCLUSION DE FIANZA

En vista del anterior informe el juez de Instrucción de Morón comisionó al agente Padrn para que procediera a la detención del acusado, que fué más tarde procesado con exclusión de fianza y remitido a la cárcel de aquella localidad.

,é:zaef--666SHR SHR SHR SHRDL

ROBO

En la policía judicial denunció Félix Ezquerra Días, vecino de San José 117, que al regresar a su domicilio encontró el candado violentado, notando la falta de ropa que aprecia en 100 pesos.

UNA DENUNCIA

Denunció Genaro Pena Irín, vecino de Suárez 26, que le tenía alquilada la casa Subirana 36 a un individuo nombrado Francisco Mondeola, conocido por El Madrileño, quien inesperadamente se mudó de la misma, dejándola completamente cerrada y llevándose los llavines, por lo que se considera perjudicado.

HURTOS

Denunció Ramón Manuel González, vecino de Real del Sur y Laureles, en Marianao, que de su domicilio le han venido sustrayendo distintas veces aves de corral, encontrándose perjudicado en la cantidad de 210 pesos.

ABANDONO

Angela Narralde, vecina de Animas y Aramburo, dió cuenta en la judicial de que Eustaquio Benavides dejó al cuidado de ella cuatro menores, prometiendo darle lo necesario para el sostenimiento de ellos, pero es el caso que dicho individuo se marchó para el central Báguanos, dejando en el más completo abandono a los niños.

NO APARECE EL TRAJE

Denunció Angel Blanco López, vecino de Reina número 25, que hace ocho meses llevó a la tintorería situada en Arbol Seco y Desagüe un smoking y un traje de casimir, valuado en 50 pesos, y que al pasar hace unos días a recogerlo se enteró de que el establecimiento había cambiado de dueño, sin que en los libros aparecieran los trajes.

DETENIDO

El agente Máximo Diez arrestó ayer a la voz de ¡ataja! en el reparto Hornos, en Marianao, a un individuo que había cometido un hurto en la farmacia situada en Santa Rosa y General Núñez. El detenido fué conducido a la policía judicial donde dijo nombrarse Rogelio Alvarez Nicolás de Güines. Al practicársele rez, de 28 años y vecino de San un registro se le ocupó parte de lo sustraído y además una cadenita de oro con un dije formando un corazón y dos sortijas al parecer de oro, con un dije formando un corazón y dos sortijas al parecer de oro, cuya procedencia no pudo justificar.

El detenido fué remitido al vivac de Marianao.

SE APROPIO DE LAS MERCANCIAS

Denunció Hermán Chervony, vecino de Teniente Rey 84, que le entregó a un individuo que le dió el nombre de A. Klein mercancías por valor de $104.50 centavos para que las vendiera en comisión, pero dicho individuo se apropió del dinero, por lo que se estima estafado.

DETENIDOS

El agente Espejo detuvo a José Agustín Cociña Belabat, de 25 años, abogado y vecino de Neptuno 29, por encontrarse reclamado en causa por estafa que instruye el juez de Instrucción de la Sección Tercera.

—El agente A. Alvarez arrestó a Miguel Mazful Gómez, de 26 años, vecino de Luyanó 57, por encontrarse reclamado en causa por infracción del Código Penal.

Le Ahorra a Usted Dinero

PORQUE el Crystal Blanco es un jabón BLANCO, FINO, SUAVE y PURO—pues un jabón puro no se gasta pronto.

El jabón Crystal Blanco hace una abundante espuma en un momento. Es el jabón apropiado para lavar artículos o vestidos de franela, de hilo, de seda y de lana, pues está hecho a base de *aceites vegetales*. No contiene Resina la cual es dañina a la piel y perjudicial a la ropa.

El jabón Crystal Blanco conserva la ropa blanca con su blancura original y sin el más leve color amarillento que le dejan a la ropa blanca los anticuados jabones amarillos u otros jabones de lavar ordinarios.

¡Cuidado con las Imitaciones!

No debe usted creer que cualquier jabón blanco es lo mismo que el jabón Crystal Blanco. El jabón Crystal Blanco es el único jabón blanco de lavar fino que existe, elaborado a base de aceites vegetales.

En beneficio suyo fíjese que el jabón Crystal Blanco que compre usted, tenga la palabra Peet's que aparece en el sello redondo de las barras y en la espalda del Chivo.

Exija que su ropa sea lavada con el jabón Crystal Blanco—el jabón de "Un Billón de Burbujas"—pues no le cuesta más que los jabones ordinarios.

THE PALMOLIVE-PEET COMPANY

Árbol Seco y Peñalver, Habana

Lave sus Vajillas de Loza y Cristalería con el Jabón fino Crystal Blanco para conservarlas higiénicamente limpias.

Use Crystal Blanco en la cocina para toda clase de limpieza y encontrará con que facilidad y economía limpia usted sus cosas.

A 12 cts. LA LIBRA

El Legítimo Jabón de Lavar CRYSTAL BLANCO

La revista "Capitolio"

Es realmente interesante el último número de "Capitolio" la ilustrada publicación que administra el joven y batallador periodista Sr. Alberto M. San Pedro y de la cual es director el Dr. Castellanos Mena.

Tanto por su presentación como por el número y calidad de los trabajos que la avaloran, la revista aspira, con justos títulos, a figurar entre las primeras de su clase.

Entre otros trabajos señalados en el sumario, aparecen "El Dr. Barra, que y la pena de muerte", "Carmelo Urquiaga y los problemas sociales" y "La amnistía obrera" por el Director; "La anatomía de la historia" por José de Junco, y "La naturaleza y el arte en la fotografía" por Rafael Torrás.

También se insertan fotografías, caricaturas y apuntes de actualidad.

UN GRAN EXITO...

que esperábamos, desde luego, ha sido el obsequio de nuestra **Ondulación Permanente a $15.** Ahora que la demanda es sencillamente enorme, le rogamos encarecidamente, señora, pida con antelación su turno por nuestro teléfono A-5039, pues recuerde que la oferta sólo es por este mes de Diciembre.

Nuestra Ondulación Permanente da la impresión de la belleza natural.

LA PELUQUERIA MARTINEZ

ofrece la máxima garantía con sus modernos aparatos y sus ocho años de práctica.

CIRIA E HIJOS - NEPTUNO 81

11489 3 d alt 15

PARA SUS ANUNCIOS LLAME A

HIGINIO GARCIA Y GARCIA

Propagandas Comerciales e Industriales

POCITO Y SAN LAZARO. VIBORA — TELF. I-4798

Eliminador del Acido Urico. **ACIDURINA** Antirreumático Antiséptico Urinario.

FORMULA:

Salicilato de Soss Natural 0'75 Hexametilenamina 0'25 Benzoato de Litina 0'25 Jarabe de Naranja, cantidad suficiente para una cucharada. Indicado en el tratamiento de los reumatismos articular y crónico Diatesis úrica (arenillas, gota, etc., etc.) Neuralgias (ciática, etc., etc.)

DR. A. C. BOSQUE. Laboratorio: Tejadillo 36.

DE VENTA EN TODAS LAS FARMACIAS DE LA ISLA

CHEVROLET

Lo que dificilmente se comprende...

El Chevrolet de hoy es una respuesta a la demanda del público por un automóvil que combine la buena presentación con la economía.

El Chevrolet es una de las grandes conquistas que constituyen la actual era del progreso. La aceptación que ha tenido en todos los pueblos de la tierra demuestra que es un triunfo del genio y de la perseverancia.

Piense un momento en lo que significa el Chevrolet de hoy. Un funcionamiento sorprendente, la maravillosa belleza de las carrocerías del gran Fisher y un motor que tiene fama en el mundo entero por su fuerza y su economía. Estos son los elementos VITALES que usted quiere para su automóvil. Lo que dificilmente se comprende es que todo esto pueda ser dado por un precio tan bajo

Cuando usted invierta su dinero, que sea en un CHEVROLET, EL CARRO PROBADO.

Distribuidores para Cuba:

LAWRENCE B. ROSS CORPORATION, S. A.

Calle 25, entre Marina e Infanta — Habana

EL CHEVROLET HACE AMIGOS Y LOS CONSERVA

M.E.C.D. 2016

Alivia el Reumatismo

Donde hay congestión, hay inflamación; de ahí el dolor. El Linimento de Sloan quita la congestión . . . y —*el dolor desaparece*

Linimento de Sloan
—mata dolores

Para reumatismo, resfríos y dolores musculares

ELEGANTE SANDALIA

GLACE CHAROL Cornelius, toda forrada de piel cabritilla. La hebilla de presión.

$ 8.00

El mismo modelo en piel glacé plata en color Beig Rose y en color ladrillo satín, a

$ 10.00

"La Imperial"

Monte 29, frente al Parque de la India.

PARA LAS FIESTAS DE NAVIDAD

Tenemos un gran surtido de adornos y fabricamos las PIÑATAS más bonitas conocidas en la Habana.
Consulte precios.

COMPAÑIA JUGUETERA NACIONAL

NEPTUNO (Zenea 68) NEPTUNO

COLUMPIOS A $6.

El revulsivo enérgico y suave

Un procedimiento de medicación no sólo no debe ser temido por los niños, sino que deben ellos considerarle como una pequeña penitencia muy dulce de que serán los primeros en reir cuando se les imponga. Tendrán motivo de llorar y de suplicar si les amenaza Vd. con una de esas cataplasmas de harina de mostaza, o uno de esos papeles sinapismos, cuya aplicación es una cruel tortura, y que son además ineficaces; pero manifestarán ruidosamente su alegría cuando les proponga Vd.

L'AUTOPLASME
de E. VAILLANT

que han sido los primeros en apreciar un gran número de hospitales y dispensarios de la ciudad de París. Incomparablemente más activo que todos los otros revulsivos, es perfectamente soportado siempre, porque su acción es progresiva y jamás excesiva. Su empleo es de una constante eficacia en todos los casos de resfriados, tos, bronquitis, laringitis, reumatismo, gota, lumbago, neuralgias. Aplicado en el lugar doloroso o amenazado, produce la derivación de toda la acción congestiva, y la terapéutica nueva posee en él un agente de revulsión gracias al cual son évitadas o vencidas las más graves enfermedades.

De venta en todas las buenas Farmacias. Mayor: Maison FRERE, 19, Rue Jacob, París.

La Clase de Jabón

que usan los mismo Especialistas en Belleza.

Por VILMA BANKY

El jabón de tocador que ha sido elaborado para un sólo fin — para nutrir el cutis y darle belleza natural.

ANTES de que existiera Palmolive, se le decía a toda mujer "no se lave la cara con jabón." Porque se juzgaba que los jabones eran demasiado ásperos para la cara.

Entonces fué cuando apareció Palmolive —el jabón elaborado por especialistas en belleza para usarlo libre y profusamente en el cutis.

A recomendación de autoridades en belleza, inmediatamente lo adoptó todo el mundo. Y como resultado, hoy miles conservan su juventud y el cutis hermoso. Palmolive que ha sido elaborado con el sólo fin de resguardar el cutis, obra como ningún otro jabón. Pruébelo por una semana de la siguiente manera. Después tome nota del cambio en su cutis.

El método que miles ahora siguen diariamente

En la mañana, a mediodía, y antes de acostarse lávese la cara, cuello y hombros con Palmolive, frotándose suavemente con su untuosa espuma, hasta que penetre en los poros. Enjuáguese con agua fresca, y séquese completamente.

Este tratamiento de belleza conserva el cutis fresco, suave y con su hermoso color natural que *invita a acariciarlo.*

Si desea, use polvos y colorete. Pero jamás se acueste antes de haberse lavado estos cosméticos, pues obstruyen e irritan los poros, resultando, a menudo, en espinillas y barros.

El Legítimo Jabón Palmolive

Los únicos aceites que se usan en el jabón Palmolive son los suaves aceites de palma y olivo. Esta es la razón por qué el jabón Palmolive tiene ese *color verde vivo*, pues los aceites de palma y olivo—nada más—dan al jabón Palmolive su color verde natural.

El secreto del jabón Palmolive está sólo en su mezcla científica y exclusiva—y

esta mezcla es hoy uno de los inapreciables secretos de belleza en el mundo.

¡Cuidado con las Imitaciones!

No se deje engañar. No debe usted creer que cualquier jabón verde, o descrito contener aceites de palma y olivo, es igual al jabón Palmolive.

En beneficio suyo fíjese que el jabón Palmolive que compre, tenga la banda negra con la palabra Palmolive en letras doradas; la envoltura verde; y el sello rojo en el reverso de la pastilla, con la palabra Palmolive en él impresa. El jabón Palmolive *es de un color verde vivo y jamás se vende desenvuelto.* The Palmolive-Peet Company (Del. Corp.), Manzana de Gómez 451, Habana.

827-15

"Conserve ese Cutis de Colegiala"
que invita a acariciarlo

MISCELANEA

CRONICA CIENTIFICA

Ahora que se han puesto de moda las conferencias científicas, quiero también echar mi cuarto a espadas como doctor honoris causa graduado en la Universidad del Sentido Común y la Observación Directa, cuyos títulos suele otorgar Dios Nuestro Señor a los que hemos venido a este valle de lágrimas y **guatacoides**, a trabajar como blancos para que no nos falten los exquisitos y fuertes cigarros de La Gloria.

No creo necesitar decir que leí con verdadero interés la magistral conferencia que el sabio Dr. Marañón pronunció en Matanzas, donde como en la Habana tanto se admira el vermú Pemartín and el gofio estupendo de La Favorita.

Y puesto a disertar algo sobre este asunto, para darle más luces al ilustre compañero en las letras, diré que la parte en que más paré mi atención, fué la que se relaciona con la pulmonía, que es la enfermedad que más me atañe, por estar residiendo mi familia ilustre en Madrid, al lado del Palacio Real, según se mira de frente, a la derecha del espectador.

Me atañe más esa infección que otras, porque, como sabrá el culto lector, la capital de España reparte entre sus habitantes tantas pulmonías o neumonías, (que de las dos maneras puede decirse), como admiradores tienen aquí el chocolate de La Gloria y los muebles originales que construye la "Casa Borbolla".

Es el caso, que contra todo lo que se creía antiguamente, la infección no se adquiere por el aire colado, (que debe ser el aire más puro) que entra boca adelante como Pedro Herrera Sotolongo por su casa donde tiene acopio de corbatas Rusquellanas y coñá Especial de Pemartín.

Por esta creencia, la gente al salir de cines y teatros se ponía el pañuelo en la boca, creyendo que con eso evitaba la entrada del aire y con ello la temible neumonía. El Dr. ilustre ha profundizado en el asunto y como consecuencia lógica vino a dar en el clavo exponiendo ante el mundo científico que la pulmonía se adquiere por el enfriamiento del cuerpo cuando permanece en un local cuya calefacción es tan deficiente cual esos vinos que no pueden compararse con el jerez-quinado de Pemartín.

Y al exponer estas razones habla del calor que guardan los cuerpos, cuya persistencia es asombrosa, y cita el caso de los pasajeros del "Titanic", que no obstante pasar de los confortables camarotes, a sumergirse en las aguas heladas del Océano, no se ha dado el caso de una sola neumonía; cosa que asombró tanto al mundo científico, cual nos asombran a nosotros los limpios impresos que hacen los Sres. P. Fernández y Co. en Obispo 17.

Por eso, tras tomar una copita de la estomacal ginebra Aromática de Wolfe, quiero a mi vez exponer un fenómeno que hasta la fecha no me he podido explicar.

Es el caso, que cuando uno va de un país tropical a uno frío, la primera temporada invernal no se siente apenas frío. En los viajes de circunvalación que hice en distintas ocasiones a la Madre Patria, me tocó cierta vez ir en pleno invierno.

—Te vas a morir de frío—me decían los amigos.

Y al compartir esa opinión, me gastaba en ropa de abrigo lo que vale una gran Ultrafónica de las que vende la "Casa Iglesias" en San Rafael 46.

Sin embargo de esto, las predicciones salían fallidas. Recuerdo perfectamente que una vez causé la admiración del pueblo burgalés, que no se explicaba el ver a un señor en pleno invierno con el gabán colgado gentilmente en el hueso cúbito del antebrazo izquierdo.

Bueno, me llegaron a tomar por un esquimal vestido a la europea, de esos que no tienen noción de lo que es comer en una vajilla como las que casi regala "La Copa" en Neptuno 15, para que todo el mundo pueda presentar una mesa bien puesta el día de Nochebuena.

Los vecinos del hotel me preguntaban asombrados:

—¿Pero Ud. no tiene frío?

—No, señor, ¿para qué lo quiero? ¿Es acaso el frío tan sugestivo como las olorosas flores que venden en la Habana los Sres. Langwith y Co. de Obispo 66?

—Hombre; nosotros tampoco lo queremos, y, sin embargo, lo sentimos.

Entonces poniéndome serio, empecé a decirles que yo era un sabio americano que había descubierto una fórmula para no sentir el frío, y que si había ido a Burgos era con el solo propósito de probar la infalibilidad de mi descubrimiento científico.

Eso dicho por un señor, que mientras los demás andan con bufandas y sobretodos, se ríe del helado cierzo y sale a la calle con un traje tropical, es para sembrar por lo menos la duda en el hombre más descreído e inmeritorio de paladear los exquisitos platos que condimentan en la celebérrima Diana de Reina y Aguila.

—¿Y en qué consiste ese invento? —se atrevió a preguntarme un señor grasoso.

—Pues en un preparado a base de alcaloides, que tiene la virtud de hacer que el calor se nos embotelle en el cuerpo.

—¿Y costará caro eso?

—No lo creo... lo voy a expender por metros cúbicos para que resulte más barato.

De esa manera puede cualquiera tener un estanque lleno del "Alcaloidífero", que es el nombre que llevará mi preparado.

Tantas burradas dije por el estilo, que muchos empezaban a dudar de mi equilibrio mental. Hubo quien quiso enfrentarme con un médico para que le explicase mi teoría, pero yo poniéndome más grave que de costumbre hice con ambas manos un signo negativo:

—No, señor. Si le dijese a ese galeno mis descubrimientos, ¿quién me garantiza que no se apropia del fruto de mis estudios?

Esto me valió para probar una vez más que la imbecilidad humana es infinita, porque había quien creía a pies juntos que yo decía la verdad.

He ahí lo que me ha hecho recordar la teoría del muy ilustre Dr. Marañón, respecto al calor que mantiene el cuerpo cuando está largas horas en una casa abrigada, librándose por ello de la terrible pulmonía. Y como el espacio para esta primera parte se ha agotado totalmente, me va a permitir el lector que pase a otro asunto.

. . . . . .

No olvide el tener a mano un pomo del gran medicamento Grippol, del Dr. Bosque, y se verá libre de molestos catarros.

Parece que se va a intensificar en Africa el cultivo del algodón y la morera.

Este último producto debe darse allí muy bien... Claro, si en morería no se da la morera, ¿dónde se iba a dar?...

Prepárese Ud. para pasar ratos deliciosos en el "Dry's Paradise" de Mercaderes 9 donde van a montar un lujoso cabaret, con piñatas y mil divertimientos más.

En los E. U. persisten en no dejar entrar en su territorio las uvas y naranjas de España. Siguen sustentando el alegato ridículo de que estos inmejorables frutos llevan con sigo la mosca Mediterránea.

Déjense de tonterías los admiradores de Baco. La única mosca que tienen las uvas de Almería es la superioridad sobre las que se cosechan en Norte América.

Defienda sus intereses adquiriendo las telas que llevan estampadas las célebres marcas "Favorita" "Belward" y "Nazabal Special". Son géneros fabricados especialmente para los Sres. Sobrinos de Nazabal de Muralla 70.

Un señor que firma sus escritos... o lo que sean, con el nombre de Enrique Malboysson, dice en un artículo que manda desde Valencia, lo siguiente:

"Con una contumacia digna de mejor empleo, se ha celebrado dignamente en Valencia el acto de honrar dignamente la memoria de Don Jaime "El Conquistador".

¿Por qué hay contumacia en ese acto, Sr. Boysson?... Contumacia es emborronar cuartillas con los pies.

Recuerde que "El Baturro" de Egido 61 recibe directamente de España los mejores turrones y vinos. Sus precios en esos artículos propios para Nochebuena, son razonables.

Ha llegado nuevamente a Madrid el general Primo de Rivera.

Lo que más me choca de este hombre que se ha envejecido en los pocos años que lleva en el Poder, es su resistencia física para hacerlo todo y estar en todas partes. Tan pronto está en Coruña, como en Alicante, Marruecos, Valencia, Madrid, etc.... Además de eso, interviene en todos los asuntos, pronuncia discursos, vigila el barrido de las dependencias del Estado, le toma el pulso al rey y a la opinión pública, tropieza contra una mesa, se cae, se cura, sigue trabajando, fuma pitillos, toma ron "Castillo", come, almuerza, se desayuna, inspecciona trazados de ferrocarriles, recibe a los que van de toda España con quejas, habla por radio, asiste a entierros, bodas y bautizos, redacta esquelas de defunción, idem besalamanos, se baña, se afeita, le cortan el pelo... ¿Para qué seguir?

¡¡¡Eso sí es ser dinámico!!!...

En Castellón de la Plana han dimitido varios concejales.

Esta conducta no debe esperar el lector que prenda aquí donde nuestros ediles son mucho más sufridos y tienen verdadera ansia de sacrificio.

Una curiosidad diaria.

Para resucitar a los ahogados.

Ahora resulta que los medios de que el mundo entero venía valiéndose para salvar la vida a los ahogados, es de lo más imperfecto que se conoce, no pareciéndose, por tanto, a los tabacos "Eloisas" de Partagás. Así lo asegura un fisiólogo inglés, quien dice que cada inspiración artificial no lleva a los pulmones más que una cantidad insignificante de aire, de 180 a 300 centímetros cúbicos todo lo más. Según el mismo fisiólogo, otro procedimiento, de un invención, permite hacer aspirar el doble, 520 centímetros.

Para ello, se acuesta al paciente boca abajo, con un abrigo cualquiera hecho un paquete debajo del pecho, y arrodillándose junto a él, el operador le pone las manos sobre la región lumbar (detrás de la cintura), a ambos lados del espinazo, o sea sobre las dos últimas costillas, con los dedos hacia arriba y afuera, y en esta posición apoya todo el peso de su cuerpo rítmicamente quince veces por minuto.

Encarque a La Rusquella que está provisionalmente en el 102 de Obispo, las iniciales para los pañuelos que piensa regalar en las próximas Pascuas y Año Nuevo.

Efemérides.

1840.—(Diciembre 15). Traslación de los restos de Napoleón a los Inválidos.

1513.—Luis XII se adhiere al Concilio de Letrán.

1927.—Debe el lector adherirse a la idea de adquirir a plazos cómodos la Historia Universal de G. Oncken. Escríbale al Sr. José González Porto de Trocadero y San Nicolás o llame al teléfono M-1205 para que le den toda clase de detalles.

1495.—Embajada de Rui Gonzáles Clavijo a Tamerlan.

1813.—Cagigal da cuenta al gobierno español de la insubordinación del llanero Boves.

1860.—Estalla la guerra separatista de los E. U.

MARMOLES. LOS MEJORES
"CASA MANFREDI"

Horóscopo del día.

Los nacidos el quince de Diciembre serán muy dados al suicidio.

Todos los años reciben nuevas remesas de sombreros los Sres. F. Collía y Fuente de Obispo 32. Por eso siempre tienen las últimas novedades en este artículo.

La nota final.

Entre amigos.

—¡Caramba, un día tan precioso y no puedo ir de paseo a los repartos!..

—¿Qué te pasa?

—Pues que tengo la máquina en el garage.

No te apures... puedes coger una de las mías; tengo dos tamaños, grande y chica.

—No sabes cuánto te lo agradezco; elegiré la chica.

—Con mucho gusto. Veta a casa y di que te entreguen la máquina portable "Remington".

Y el lector debe ir a "Le Paris" de Zulueta y Neptuno, Manzana de Gómez, para que le muestren las últimas novedades en trajes de invierno para caballeros.

El colmo de un sereno.

Prestar servicio en estado de embriaguez.

Luis de Zulueta, digo,
Luis M. SOMINES.

SEA VENCEDOR

Domine el desgaste, reponga sus fuerzas, venza la derrota viril, el agotamiento físico, tomando las Píldoras Vitalinas, que reverdecen la edad, que vigorizan al debilitado y le devuelven su caudal de fuerzas, energías y virilidad. Todas las boticas venden Píldoras Vitalinas y su depósito El Grisol, Neptuno y Manrique, Habana. Si está desgastado, tome Píldoras Vitalinas. Le conviene y le aprovecha.

d-15

Usted También Puede Ser Saludable y Atractivo

SI Ud. supiera el secreto de la salud y fuerza, Ud. podría hallarse tan bien y activo como jamás se halló. Usted puede conseguir la fuerza y la vitalidad de aquellos de sus amigos que Ud. tantas veces los ha envidiado. A menos que Ud. posea fuerza y salud jamás puede esperar ser feliz y contento.

Si Ud. se siente cansado, débil, quebrantado, tal vez con tos y mal apetito, no debe dejar que estos síntomas continuen por mucho. Si Ud. se para y piensa a meditar, Ud. comprenderá perfectamente que el alimento que Ud. está tomando no es lo suficiente para conservarle fuerte y vigoroso. Los alimentos y tónicos que Ud. está tomando no contrabalancean las incursiones de una enfermedad que puede haber contraído sin saberlo. La tisis comienza en esa forma, y es prudente no permitir que esta enfermedad tan pavorosa siga así por mucho tiempo sin fortificar la constitución.

Tome OZOMULSION, la emulsión de Aceite de Hígado de Bacalao de fama mundial, tomando una cucharita antes y después de las comidas y al acostarse, o como el doctor lo recete. Usted encontrará que el nutrimento adicional rápidamente suplirá la deficiencia en su actual dieta. Dentro de muy poco tiempo Ud. recuperará su salud, fuerzas y felicidad.

Además del Aceite de Hígado de Bacalao medicamento más puro, la OZOMULSION contiene otros ingredientes medicinales para fortalecer la estructura completa de los huesos e inmediatamente conquistará a la nerviosidad, anemia, pérdida de carnes, y energías y todas las enfermedades debilitantes.

La OZOMULSION viene envasada en botellas morenas grandes en dos tamaños y contiene considerablemente más que la mayor parte de las Emulsiones, aunque el precio es igual. Cada botella está garantizada ser exactamente como se presenta y contiene una circular dando amplias instrucciones para el uso a la par que certificaciones de los consumidores más satisfechos, no solamente en este país pero en países en todas partes del globo. Estas certificaciones se garantizan ser genuinas y nos son enviadas diariamente de amigos gratos que nos aseguran que la OZOMULSION les ha curado de la Tisis, Paludismo, Toses Crónicas y Resfriados, Anemia, Catarro, y en efecto, de todas las enfermedades debilitantes.

La OZOMULSION se halla en venta en todas las boticas. No quede satisfecho con cualquier sustituto. Compre hoy mismo un frasco.

OZOMULSION

ES LA MEJOR EMULSION DE ACEITE DE HIGADO DE BACALAO

DEL GOBIERNO PROVINCIAL

VISITAS AL SR. RUIZ

Se entrevistaron con el Gobernador, el Alcalde de Batabanó, Dr. Antonio Pérez Olivera; el de Madruga, José Agustín Valera; el Secretario, del Consejo, señor Severiano Pulido; y el Consejero, Francisco Hernández, el Alcalde de Alquízar, Fernando Mederos; el doctor Agustín Romero; general Jacinto Hernández; el Consejero Cayetano González; el ex-Alcalde de Güira de Melena, José Manuel Sánchez; el Presidente del Centro Asturiano, señor Manuel Muñiz, acompañado de los señores Pedro Sánchez, Faustino García, José R. Viñas y Benigno Santos, vocales del Centro Asturiano, los que trataron con el Secretario señor Ernesto López de asuntos relacionados con las últimas elecciones celebradas en el mencionado Centro; también se entrevistó con el Gobernador el doctor Miguel Angel Campa; Presidente del Consejo, señor Manuel Vega, con una comisión de vecinos del Cano y Wajay que pidió la reparación de la carretera de Cuatro Caminos del Chico a San Pedro, el Gobernador, prometió que sería reparada cuanto antes.

El doctor Julián Modesto Ruiz, Catedrático de la Universidad se entrevistó con el Gobernador tratando asuntos particulares.

El consejero Santiago Valera, el señor Antonio Pardo Suárez y Amador de los Ríos.

El señor Máximo Isert, que perdió la vista trabajando en un Ingenio, le dió las gracias al Gobernador, por el donativo que le hizo en días pasados.

DE ASOCIACIONES

El señor Gobernador ha tenido a bien designar al señor Alejandro Fernández, para que con caracter de Delegado de su autoridad, asista a la Junta General de elecciones que llevará a cabo hoy día 15 de los corrientes, el Gremio de Obreros de los Rastros de Ganado de la Provincia de la Habana.

Ha sido notificada la sociedad asiática, Yee Fong Toy Tong, de que si no cumple con el artículo diez de la vigente ley de Asociaciones se dará cuenta a la autoridad judicial correspondiente.

Presentó Balance, el Partido Nacional Femenino.

Nombraron nuevas directivas.—Artes y Oficios Sport Club. Asociación Nacional Polaca y Liceo "Gran Canaria".

El Centro Asturiano comunica que en el día de hoy Jueves, a las tres de la tarde serán proclamados los vocales electos en las últimas elecciones.

Libre de Penosa Enfermedad

Sr. Preparador de el "GRIPPOL".

Habana.

Muy señor mío:

Esta tiene por objeto manifestarle la curación completa que he obtenido usando su magnífico preparado. Hace mucho tiempo padecía de un catarro crónico que me ha tenido sumamente molesto y por el cual tomé muchas medicinas. Hoy, gracias a Dios, me veo libre de tan penosa enfermedad y debo mi curación a los frascos de "GRIPPOL" que he tomado.

De usted atenta, S. S.,
Eugenio Alvarez.

S/c. 3 núm. 103, Melena del Sur.

827 d-5-27

Instituto de Segunda Enseñanza

Los exámenes de Cursillo serán los días 17 y 19 de diciembre de 1927 a las horas siguientes:

Día 17.—7.30 a. m. Física segundo curso; 7.30 a. m. Matemáticas; 7.30 a. m. Inglés; 7.30 a. m. Historia Universal; 1.30 p. m. Lógica y Cívica.

Día 19.—7.30 a. m. Química; 8.00 a. m. Literaturas; 1.30 p. m. Historia Natural; 1.30 p. m. Francés.

Los alumnos estarán a la hora indicada **exactamente** en el Instituto y no se permitirá la entrada a los que lleguen después de la hora señalada.

Absolutamente todos han de exhibir su Carnet en el momento del examen sin cuyo requisito no podrán efectuarlo.

De la Marina Nacional

LICENCIAS

Con fecha 2 de los corrientes el Teniente Dentista Flor González Bavastro, del Distrito Naval Sur, ha comenzado a disfrutar los 45 días de licencia con paga completa que le fueron concedidos por el párrafo 7 de la Orden Especial número 36 s/c. del Estado Mayor General de la Marina de Guerra.

Por el párrafo 8 de la Orden Especial No. 38 s/c., del Estado Mayor General de la Marina de Guerra, le ha sido concedida al Oficial Telegrafista, Ernesto Tró Cabrera, del Distrito Naval Norte, 3 meses de licencia con paga completa de acuerdo con lo que estatuye el artículo 75 de la vigente Ley Orgánica del referido Cuerpo.

MOVIMIENTOS DE BUQUES

El cañonero "Pinar del Río", después de haber prestado auxilio al vivero "San Fernando", varado en Cayo Arenas, llegó ayer a Puerto Esperanza, informando que en el día de hoy tratará de conducirlo al citado puerto.

Ayer a las 12 y 40 m., llegó el crucero "Cuba" al puerto de Tampa, donde recogerá los alumnos de un colegio militar de Atlanta, para conducirlos a este Puerto de la Habana.

Comité Patriótico Bartolomé Masó

Cumpliendo instrucciones del señor Presidente de esta Agrupación, Comandante Dr. Manuel Secades, citamos por este medio a todos sus afiliados a la sesión ordinaria que celebraremos el viernes 16 del mes en curso, a las 8 y 30 p. m. en el Centro de Veteranos de la Independencia: Tejadillo y Villegas. Se ruega a todos la asistencia, así como a las representaciones de diversas Instituciones Patrióticas y Culturales que se han adherido a este Comité.

(Fdo.) Mario R. Bombalier,
Secretario General.

M.E.C.D. 2016

Nuestra Venta-Balance y los Regalos de Pascuas

Cuando se piensa adquirir un objeto que luego será regalado, siempre se procura tener en cuenta dos cosas: Una, que dicho objeto agrade a la persona que será obsequiada con él, y la otra, que luzca mucho, o sea que aparente valer mucho más de lo que en realidad costó.

Estos detalles resaltan precisamente en infinitos renglones de nuestro Departamento de Artículos para Regalos.

Aconsejamos una visita al mismo; es tan innúmera la variedad y son tan bajos los precios, que el resultado se puede colegir: **adquisición, y satisfacción.**

París nos efectúa los envíos; nosotros los vendemos casi regalados.

DURANTE UNA SEMANA

A $2.40. CORTE DE CUATRO VARAS CREPE BELO-RAY. 20 diferentes colores.

A $1.10. CAMISAS DE DIA O PANTALONES, de magnífica batista blanca semidoble, con preciosos bordados a mano.

A $2.75. PIELES DE 15 CENTIMETROS DE ANCHO, especiales para abrigos.

A $1.95. ASTRAKAN DE CALIDAD SUPERIOR (su precio corriente: $3.50.)

ZENEA (NEPTUNO) La Filosofía Y SAN NICOLAS

HABANERAS

HOTEL ALMENDARES

INAUGURACION DE LA TEMPORADA

La fiesta del día.
Un acontecimiento.
Inauguración de la temporada del gran hotel de las inmediaciones de la ciudad.
El Hotel Almendares.
Elegante y aristocrático.
Fiesta la de esta noche entre el placer de la comida, la alegría del baile y las exhibiciones coreográficas de David and Hilda Murray.
Pareja de baile, procedente del neoyorkino **Montmartre**, el más lujoso y más concurrido cabaret de la vía blanca de Broadway.
Se contrata para la temporada, hecha por Monsieur Alfred Gamard, insustituible administrador de Almendares, significa una verdadera adquisición.
Otra adquisición más.
Coleman.
Ha venido con su célebre orquesta, tan conocida en esta sociedad, para toda la temporada.
Debuta con la fiesta inaugural de esta noche la orquesta de Coleman.
Michael Miró, el diligente **maitre d'hotel**, al servicio este año de Almendares, tiene recibidas para hoy innumerables solicitudes.
Llenarán los **parties** el salón.
Y toda la galería.
Entre los concurrentes se repartirán con profusión los regalos que como **souvenirs** de la apertura han sido traídos de París.
Antes de la fiesta de la noche asistiré al almuerzo a que me invita galantemente el amigo Gamard.
Almuerzo de cronistas.
Una tradición ya

LA FESTIVIDAD DEL DIA

Hoy.
San Eusebio.
Pláceme felicitar especialmente en su onomástico al doctor Eusebio Humara.
Pertenece el doctor Humara al cuerpo facultativo de la Asociación de Dependientes.
Muy estudioso.
De relevantes méritos.
Entre los que están de días, el licenciado José Eusebio Alfonso y Ayala, Jefe de Cancillería.
El señor Eusebio Ortiz, del alto comercio, jefe de una distinguida familia de esta sociedad.
Eusebio Conde.
Acaudalado propietario.
Eusebio L. Dardet, caballero excelente, a quien mando un saludo especial de felicitación.
Y ya, por último, el distinguido y muy simpático joven Eusevio Delfín, el trovador cienfueguero.
No olvidaré a un ilustre ausente, el doctor Eusebio Hernández, que se encuentra convaleciendo de una delicada operación en Alemania, donde lo acompaña su hijo, el joven doctor Eusebio Adolfo Hernández, que también está de días.
¡Felicidades!

EL MINISTRO DE LA ARGENTINA

Despedida.
De un querido diplomático.
Embarca el sábado por la ruta de la Florida el señor Sergio García Uriburu, Ministro de la Argentina, que ha sido trasladado a Bélgica.
Un grupo de amigos, entre los muchos que cuenta en esta sociedad, le ofrece una comida como adiós afectuoso.
Será esta noche.
En el hotel Almendares.

MINERVA CANO DE AMAYA

De días.
Una bella y gentil dama.
Es la señora de Amaya, Minerva Cano, quien recibirá con tal motivo en su residencia de calle A. y 15 en el Vedado.
Se verá muy festejada.
Llena de felicitaciones.
En pleno recibo habrá un cambio de impresiones sobre la Comparsa El Cereo que viene organizando para el gran baile de enero la señora de Amaya.
Exhibirá, vistiéndolo ella misma, el traje que ha sido adoptado.
Confección de los talleres de **El Encanto** conforme al diseño del artista López Méndez.
Un día feliz.
Así se lo deseo.

EN VIAJE DE REGRESO

Lily del Barrio.
Encantadora viajera.
Acompañada de su amante padre, el señor Manuel del Barrio, se la espera hoy en la Habana.
La linda señorita viene por la vía de Nueva Orleans, en el vapor **Turrialba**, después de una agradable excursión por Los Angeles.
¡Mi bienvenida, Lily!

JUAN M. BUSTAMANTE

Fué ayer.
Durante la tarde.
Una operación quirúrgica sufrida de manos del eminente doctor Nogueira por Juan Manuel Bustamante.
Niño de nueve años.
Simpático e inteligente.
Nieto adorado, a quien llama su secretario, del ilustre y muy querido doctor Alberto S. de Bustamante.
Feliz la operación.
Hecha rápidamente

ASILO MENOCAL

Una justa hoy.
En el Asilo Menocal.
Ha sido convocada para las cuatro de la tarde, en su carácter de presidenta, por la distinguida dama Rosa Castro viuda de Zaldo.
Se encarece la asistencia.

(Continúa en la pág. SIETE)

GRANDES ALMACENES

HIC GS NOVVM

Fin de Siglo

LA CASA QUE MAS BARATO VENDE EN LA HABANA

Extraordinarias Rebajas para la Navidad en Articulos para Niños

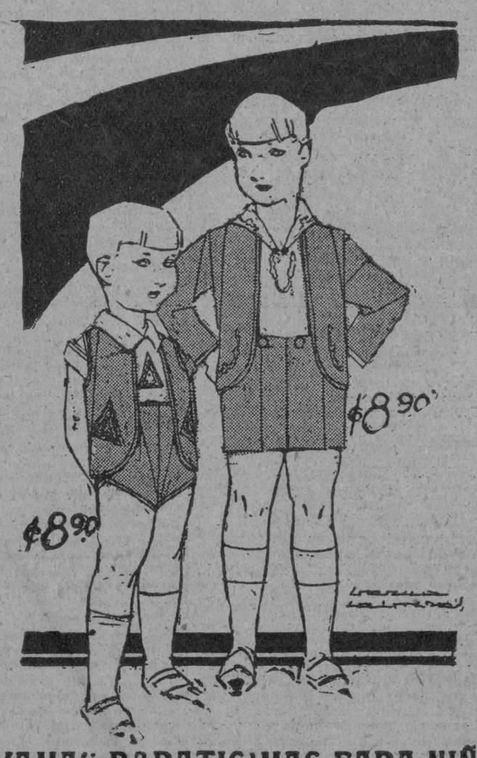

Los Grandes Almacenes **Fin de Siglo** les ofrecen a todas las madres la oportunidad de renovar la habilitación de sus niños para las fiestas de Navidad, a precios que representan un verdadero aguinaldo de la Casa.

LOS DOS TRAJECITOS DEL DISEÑO

dan una idea de la extensión de esa rebaja.

ESTOS TRAJES VALIAN ANTES a $12.00.

Ahora:

$8.90

Los dos son trajes de lana muy fina, en los colores de moda, combinados con blanco. Llevan bordados a mano en seda de color, armonizando con el del traje. Están compuestos de chaqueta, blusa y pantalón, primorosamente confeccionados en las tallas de 2 a 6 años.

OTROS ESTILOS NO MENOS ATRACTIVOS

A $5.95: Trajecitos de sarga de lana, de corte francés, forrados, con la blusita suelta del pantalón. Tallas, de 2 a 6 años. Antes valían a $9.50.

A $9.75: Trajecitos de casimir de lana "Príncipe de Gales", de corte perfecto, con el saco cruzado y pantalón largo. Pintas muy nuevas. Tallas: 3 a 8 años.

A $7.50: Trajecitos de terciopelo en varios colores; blusita suelta del pantalón; forros de seda. Tallas: 2 a 6 años. Antes valían a $12.

A $10.50: Trajecitos de casimir de lana, de saco cruzado, chaleco y dos pantalones—largo y corto—, en gran variedad de dibujos. Tallas: 5 a 15 años.

PAYAMAS BARATISIMAS PARA NIÑOS

A $1.55: De soiesette de color entero, en estilo de dos piezas. Tallas 8 a 16 años.

A $1.95: De soiesette de color entero, en azul, blanco y beige. De dos piezas. En las mismas tallas.

A $1.75: De tela rica, en colores surtidos, estilos de dos piezas. Tallas: 8 a 16 años.

A $1.25: Payamas de franela, enterizas, de buena calidad. Tallas de 2 a 8 años. Varios colores.

INFINIDAD DE ESTILOS MAS EN TODOS LOS PRECIOS DENTRO DE LOS MAS ALTOS GRADOS DE CALIDAD.

el sábado 17:

¡no falte!

APERTURA EN NUESTRO SEGUNDO PISO DE LA **Exposición de Vestidos Franceses de Noche**, PARA LA NUEVA TEMPORADA

"TRIANON"

La nota "chic" en calzado fino para señoras y niñas la encontrará siempre en

TRIANON

Vea los lindísimos modelos que acabamos de recibir.

Hnos. Alvarez

Neptuno y San Nicolás.

Teléfono A-7004.

Fábrica de Sábanas

MEDIA CAMERA . . .	$0.45	FUNDAS CAMERAS. .	$0.25
Camera grande. . . .	0.70	De warandol grandes. .	0.40
De warandol buenas . .	0.90	Cojines de warandol. .	0.50

Warandol de hilo verdad 10/4 de ancho $1.00 la vara.

ALMACENES DE CUBA 85 ESQUINA A SANTA CLARA

d 11-15-18

RICO! SIN RIVAL!! — El Café de LA FLOR DE TIBES

BOLIVAR 37

A-3820 :-: M-7623

LA PELUQUERIA

GALIA

Acaba de recibir el Aparato más moderno que se ha creado en París para la **Ondulación Permanente.** No riza, **Ondula.** Para obsequiar a la Sociedad Habanera en las presentes Pascuas, hacemos la **Ondulación** de toda la Cabeza por **$15.** Desde el 1° de Enero en adelante vale **$25.**

Galia

Neptuno 150
Tel. A-8995

ANUNCIESE EN EL DIARIO DE LA MARINA

LA ESCUELA DEL HOGAR, VISITADA POR L. DE ZULUETA

Este y otros delegados al V congreso del niño tributaron elogios sinceros al plantel

Personalidades de gran relieve han desfilado en estos dos últimos días por ese templo de la enseñanza, plantel donde se modelan las inteligencias y los corazones, que se llama la Escuela del Hogar.

Nos referimos a la que dirige en el Cerro la culta doctora Landa, maestra de nuestras maestras, cada vez más alabada, más querida y más bendecida, por sus alumnas, y por la sociedad que tanto le debe.

El doctor Luis de Zulueta, pedagogo de profundos conocimientos y experiencia, cuya fácil y bella palabra tanto gustamos de oír, recorrió todos los departamentos de la casa, correspondiendo a invitación que para ese fin le hicieron las hogaristas.

Admirado de la labor que allí se realizaba, tuvo palabras de elogio para la doctora Landa, e incitó a sus alumnas a continuar por la senda de espiritualidad que, al igual que la que trazara Don Pepe, ella les señalaba. Les habló de la belleza, les habló de los sentimientos, les habló del alma, y, con esa expresión que sólo él sabe hacerlo, se refirió al bienestar que en ese ambiente de pureza, donde se persigue un ideal, encuentra el espíritu.

Salió muy complacido de la Escuela del Hogar el doctor Luis de Zulueta, teniendo palabras de elogio, las más cálidas y más sinceras, para la digna Directora de ella, la señorita Angelita Landa, que tan bien sabe infiltrar en sus alumnas la luz de la inteligencia, la corriente del amor.

Varios delegados al V Congreso Pan Americano del Niño estuvieron también en el plantel que tan acertadamente dirige la doctora Landa.

El sentir de todos ellos converge en este escrito que dejó allí, como un reconocimiento espontáneo del mérito, la doctora Margarita Willis Reeve:

"Después de haber visto la Escuela del Hogar y de haber interpretado su mensaje, yo llevaré a los Estados Unidos la lección que Cuba nos ha enseñado que toda vida debe ser útil, bella y espiritual. El trabajo que la doctora Landa está realizando en esta República hermana será explicado por nosotros a los dos millones de padres y maestros que pertenecen a la Federación Nacional del Hogar y la Escuela, que están procurando trabajar para lograr mejores niños por medio de mejores padres y maestros. Espero poder decir también que la originalidad maravillosa de la maestra que ha hecho el desarrollo de este gran trabajo, proporcionará una buena contribución para el bienestar de su ciudad y su país.—**Margarita Willis Reeve.**"

Uno de los congresistas que con más detenimiento examinó todos los trabajos de la Escuela del Hogar, fué el doctor Bauzá. Delegado de la República del Uruguay. De él son las palabras de que en Angelita Landa, en cuanto a la espiritualidad y en el amor a lo ideal, se encuentra fundida el alma de Martí.

Los visitantes uno y otro día fueron espléndidamente obsequiados con pastas y refrescos, preparados por las hogaristas en la Escuela de Hogar.

Y todos ellos se llevaron en el alma un sentimiento grato, una parte del ambiente de nuestra Cuba: la pureza, el ideal, la virtud de la mujer cubana, la ilustración y el amor derramados profusamente que ese es el milagro que realiza la enseñanza sólida, y sin embargo tan paciente y tan tierna, de la doctora Angelita Landa.

Angelita: reunión de bondades que cual semilla del árbol van brotando de ella y fructificando en sus alumnas.

Clara MOREDA LUIS.

"FOTO PARIS"

Retratos artísticos.
Postales desde seis por un peso.
SAN RAFAEL Y AMISTAD
(altos)

NOTICIAS DEL PUERTO

SE ORGANIZAN TRES EXCURSIONES PARA QUE PUEDAN VENIR A LA HABANA LOS CUBANOS QUE VIVEN EN TAMPA

Los pasajes serán válidos por diez días y de ida y regreso, pudiendo los excursionistas que lo deseen ir a Miami por la vía de Cayo Hueso. — Músicos americanos en libertad

Como en años anteriores la compañía Peninsular Occidental S. S. Co. deseando que los miembros de la numerosa colonia cubana y española que reside en la Ciudad de Tampa, pueda venir a la Habana a pasar las Navidades, ha determinado organizar tres excursiones los días 22, 25 y 29 del corriente mes.

Esos pasajes son de ida y regreso y válidos por 10 días, pudiendo los que así lo deseen ir a Miami vía Key West.

LOS QUE EMBARCARON

En el vapor North Land embarcaron ayer los señores Sebastián Estrada, José Puga Campos, Federico Escoto, José A. Luzon, Pesla Mitchell y familia, Angel Soler, Vera del Barrio, Miguel P. Testar, Eulogio Cagiga, Esther Fernández y Filomeno Benemelis.

PASAJEROS DE LA FLOTA BLANCA

En el vapor "Abangarez" embarcaron ayer para New Orleans Dewitt T. Sexton, el Rev. John Ogragy Delegado al Congreso del Niño, Charles Daniel, John Cameron, señor y señora L. E. Witcomb, L. Park, L. T. Thornburgh y señora, Furner Charles, Williams Davis y señora.

En el "Calamares" embarcarán hoy para New York, el señor Samuel T. Lee, Cónsul General de los Estados Unidos e Inspector de Consulados de su país en los países latinoamericanos, señor Ragnvald Frederiksen Vice cónsul de Noruega en la Habana, señora Josefina Llorens e hijas, William Vallard y señora, George Willenghly y señora, John Phillips, James D. Maynes, Harold Languer y señora, Harold Berstein y señora, Margaret Reevee, A. C. Frenfield y señora, R. Lehr y señora, Stanley G. Sholiss y señora.

—El vapor "Calamares", llegó ayer de Puerto Barrio y Cristóbal, con cargamento de frutas en tránsito y 49 pasajeros.

El vapor "Ulua", llegó de New York con 789 toneladas de carga general, 69 pasajeros para la Habana y 28 en tránsito casi todos turistas.

BARCOS DE CARGA

Los siguientes barcos de carga llegaron ayer: el vapor alemán "Cuba", que procede de Monte Cristi, el americano Mystic de San Pedro California, el noruego Madrono de Tampico con petróleo crudo, el ferry Estrada Palma con 26 wagones y procedente de Key West.

LESIONADO

Trabajando en los muelles, resultó lesionado levemente y de manera casual, el jornalero Manuel Cosio, vecino de Cerro 607.

BARCOS SALIDOS

Los siguientes barcos salieron ayer: el Heredia para Cristóbal, el Abangarez para New Orleans; el North Land y el Estrada Palma para Key West.

MUSICOS AMERICANOS

En el vapor inglés Ulua, llegaron ayer procedentes de New York, seis profesores de música destinados al Hotel Almendares, los que por venir contratados fueron enviados a Tiscornia, siendo puestos en libertad más tarde por haber prestado la fianza que prescribe la Ley de Inmigración.

TRIPLE SUELA - TRIPLE DURACION

POR IGUAL COSTO MEJOR ZAPATO

Modelos en charol, del 5 al 8, $3.75; del 8½ al 11, $4.25; del 12 al 2, $4.75

PELETERIA DE LUXE
LA GRANADA
S. RAFAEL 16 — MERCADAL Y CO. — HABANA

¡CONSERVELO EN EL HOGAR!

Esta es una excelente pomada para la
Comezón del Cutis, Almorranas, Mordeduras, Picaduras, Espinillas, Magulladuras, Quemaduras, Sabañones y Eczema.

UNGUENTO DE DOAN

Una excelente pomada para el uso de la familia

Para quitarse un constipado o la influenza, es preciso tomar un purgante suave y refrescante. Es inmejorable la "SAL DE FRUTA" ENO.

Marca de ENO'S "FRUIT SALT" Fábrica

M.E.C.D. 2016

PARA ELLOS Y PARA ELLAS

Por la Doctora Herminia Planas

Secretos de una Parisiense. — Conocete a ti Misma

Estimada amiga:

De acuerdo en que es muy airosa la moda de llevar la falta algo más corta en el delantero, si la estatura lo aconseja.

Para la que no es alta resulta preferible igual altura en todo el borde de la falda.

Suya,

Leticia.

VIDA NUEVA

Ya no sueño como antes; tengo otros nuevos sueños...
la vida no es tan triste ni es tan largo el camino...
.. Un sol de rayos de oro y otros días risueños
borraron los manchones negros de mi destino.

Una luna más blanca, bruñida como plata,
chorrea luz de eternas aureolas optimistas;
otras tardes serenas de brillos escarlatas
han derrumbado toda mi visión pesimista.

Si será la fortuna o si será la suerte,
ya no siento, como antes, las alas de la muerte
que desgaja la vida y deshoja la flor...
A veces la silueta fatal de mi pasado
en el recuerdo tiembla maldiciendo el pecado
de no haber conocido mucho antes el Amor!...

Oscar A. Cubillos M.

AVISO IMPORTANTE.

Para todo lo relacionado con este Consultorio diríjanse al Apartado número 1010.—(Redacción de DIARIO DE LA MARINA.)

MUY URGENTE.

¿Mucho? No, pues que sabe lo que pregunta y... acierta. El traje que me consulta es muy propio para ese objeto, aunque usted no me da detalles del viaje. Y esto es algo. Los modelitos no son encargo mío. Pero usted puede orientarse mejor solicitándolos de "Le Printemps" en donde le darán muestras muy adecuadas y de seguro muy razonables de precios. ¿Sabe? Obispo y Compostela.

VILLARENA.—L. C. Y. y AMBICIOSA (Stgo. de Cuba).

Parece—¡y tanto!—escrito para ustedes los dos párrafos finales de un artículo reciente de Marceline Day, artista cinematográfica, que tiene una aterradora elocuencia:

"Algunas jóvenes consiguen trabajo como extras por pocos días. Luego sus ahorros desaparecen y pronto se encuentran muertas de hambre, sin un centavo siquiera para salir de Hollywood, donde tienen que quedarse desilusionadas, lavando platos, trabajando en fábricas, etc.

"—Irse a Hollywood "a hacerse artista"... suena muy bien. Llegar es muy fácil, pero luego es lo terrible. Si alguna de ustedes quiere hacer la prueba aún, provéase por lo menos de suficiente dinero para poder esperar muchos meses, sino son años. En otras palabras: compre su pasaje de ida y vuelta porque bien puede ser que usted no sea de las afortunadas".

A. G. S.—Camagüey.

Para que se le fijen los polvos por todo el día use Gadion; una excelente leche cutánea se aplica en la cara, brazos y el escote y al mismo tiempo tendrá un brillo de perlas aterciopelado muy hermoso, cada frasco lleva un folleto explicativo en castellano e inglés, creo lo venden en las mejores droguerías, farmacias y sederías, pero con seguridad en la casa Sarrá; también en Monte 55 y en Galiano número 80.

DELIA C. PINAREÑA.—Mandarsela.

Podría dedicarla así: "Con mis mejores sentimientos".

Si conservar las melenas depende del grado que alcance la broma de sus amigos, córtesela otra vez. Pero si le interesa más complacer a su prometido, no repita la poda.

CONOCIMIENTOS UTILES

MANCHAS DE TINTA.

Se lava con ácido muriático mezclado con agua, hasta que se quita el color. Después se lava varias veces con agua para evitar la destrucción de la ropa. También se puede lavar con una solución de ácido cítrico o tartárico.

MANCHAS DE FRUTAS Y DE VINO.

Se quitan con una solución de 8 partes de Agua oxigenada (2%) 1 parte amoníaco y 20 partes agua. Para quitar manchas de vino y vinagre, sirve también una solución de 16 partes Jabón, 2 partes Trementina y 1 parte Amoníaco. Manchas de vino tinto, se cubren luego con sal, lavándolas lo más pronto posible.

IDALIA.—Ciego de Avila.

No he podido comprender qué clase de receta necesita usted. Le ruego pormenorice un tanto su deseo.

FICO TAL.—Vedado.

En cualquier buena casa de víveres finos puede encontrar esa marca de vermouth, es el más grato para obsequiar a las damas: "Gancia, blanco".

Por su aroma y por su color es igualmente delicioso.

TATICA.—Pueblo Nuevo.—Creí haberle contestado, acaso por haberlo hecho en caso análogo. Ese amuleto es una pequeña obra de arte: la moda lo dictó y la Casa Cueyo y Sobrino lo dispuso en forma de avión "Lindbergh". Precioso.

MENUS ESPECIALES PARA PASCUAS Y AÑO NUEVO, CON ALGUNOS PLATOS Y POSTRES PROPIOS DE DICHAS FIESTAS

1o. ALMUERZO.—Huevos en salsa al Jerez.—Frito de pescados.—Lomo de cerdo con naranja.—Riñón Santé.—Ensalada a la rusa.—Pudding real de Navidad.—Natillas al limón.—Quesos variados.—ORDUBRES: Anchoas de lata, mantequilla, salchichón y encurtidos. Estos encurtidos ya se sabe que son pepinillos, cebollitas coliflor, zanahoria, pimientos, etc, etc que se venden preparados.

HUEVOS EN SALSA AL JEREZ.—Se engrasan con mantequilla unos moldes pequeñitos. En cada uno de éstos se pone un poco de picadillo de jamón y ternera, frita o asada de antemano. Sobre el picadillo se parte un huevo en cada molde, añadiendo otra porción de mantequilla a cada huevo. Luego se cuajan en el horno, dejando duras las claras y blandas las yemas, y al servirlos se sacan de los moldes, se colocan, adornados, en una fuente y se les vierte por encima una salsa que se hace del siguiente modo:

En una sartencita se pone manteca y se tuesta en ella harina. Antes que ésta tome demasiado color se le añade caldo del cocido, unos pedacitos de jamón y unas cucharadas de Jerez.

FRITO DE PESCADOS.—Se cuecen en agua con sal lenguados, a los que se les sacan después los filetes.

Se tienen unos langostinos cocidos y mondados que se parten en trocitos de dos o tres dedos, partiendo también del mismo tamaño los filetes de lenguado. Hecho esto, uno y otro pescado se envuelven en sal bichamel, huevo y pan rallado y se fríen, sirviéndolos recién hechos, en pirámide. A falta de langostinos pueden ponerse gambas y, en este caso, no es preciso partirlas.

LOMO DE CERDO CON NARANJA.—Se toma un trozo de lomo fresco que se lava y seca con un paño, haciéndole luego unas sajaduras. Después se enharina y pone al fuego en una cazuela con manteca, sal y muchos ajos rajados para dorarle.

Cuando ha tomado color, se traslada a otra cacerola con caldo del cocido y el zumo de tres o más naranjas, según la cantidad de carne. Se deja cocer hasta quedar en la grasa, y, al servirlo, se adorna con naranjas partidas en ruedas.

ATAQUES PUEDEN CURARSE

El bien conocido remedio ELEPIZONE dominará los Ataques y toda forma de Desordenes Nerviosos.

Por más de veinticinco años este remedio ha probado sus cualidades curativas, y ha restablecido la salud a millares que sufrían de Epilépsia y debilidad nerviosa.

El ELEPIZONE es un remedio para niños y adultos, y es recomendado por los médicos.

De venta en todas las Boticas

Consiga Un Frasco HOY

NO ACEPTE IMITACIONES. PIDA ELEPIZONE.

Preparado por Dr. H. G. Rost, 546 Pearl St., Nueva York

Panizza El sombrero de moda

Usted no puede estar seguro de usar lo mejor que se fabrica en artículos de vestir si su sombrero de castor no es de la afamada marca

"PANIZZA"

Compre el que usted necesita en el

"BAZAR CUBANO"

Manzana de Gómez.
Teléfono A-7036.

En las Escuelas Pías de Guanabacoa

VELADA LITERARIO MUSICAL

El día 17 del actual, a las ocho de la noche, se efectuará en el salón de actos del renombrado plantel una magnífica velada literario musical en obsequio de los familiares de los alumnos y sus amistades.

He aquí el atractivo programa:

1.—Himno Nacional.

2.—Ofrecimiento de la Velada, por el Srto. José Lorenzo.

3.—"Carlos de Viana", drama histórico.

Acto primero.

Reparto: Carlos, Leopoldo Barroso; Don Juan de Aragón, Eloy Norman; Ruderik, Fernando Vilasuso; Fr. Alonso, Jorge Martí; Ludovico, Víctor M. Urbina; Don Bernardo de Requesens, Tomás Simón; Don Jiménez de Urrea, Nicolás Villoch; doctor Ballesteros, Oscar Guerra; Maese Gil, Juan Rodríguez; Pérez, José García.

4.—"Aires gitanos", Sarasate, por los Profesores señorita Araceli Hernández y Srto. Eduardo Hernández.

5.—Proclamación de los nombres de los alumnos que más se han distinguido en los exámenes trimestrales.

6.—"Carlos de Viana", segundo acto.

7.—Canto coral, por los alumnos del Colegio.

8.—Poesía, por el alumno Cleofé Rodríguez.

9.—Melodía, pieza de violín por el alumno Francisco Loredo.

10.—"Carlos de Viana", tercer acto.

11.—"Zamacueca", de White, por los profesores señorita Araceli Hernández y Srto. Eduardo Hernández.

12.—Poesía, por el alumno Manuel Cibrián.

13.—"Navidad", canto por el coro del Colegio.

14.—"¡Ya me ha tocado!", comedia en un acto con el siguiente reparto:

Don Toribio, Srto. Juan Rodríguez; Rafael, Ernesto Franca; Lucas, Enrique Espinosa.

15.—Himno Nacional.

ATAQUES EPILEPSIA

CONVINCENTE EVIDENCIA

Quiere usted librarse de esos ataques? Vaya donde su droguista y consiga un frasco del Tratamiento Towns para la Epilepsia, remedio que ha estado en uso desde hace 52 años. Tenemos muchos testimonios de todas partes de Estados Unidos, algunos de personas que sufrían los ataques desde hacía 20 y 30 años. PRUEBAS es lo que usted desea. Díganos su edad y le enviaremos una muestra y un tratado sobre Epilepsia. Envíe 10 centavos para cubrir los portes y gastos de empaque.

Distribuidores: Droguería de Johnson. Apartado 750.

Towns Remedy Co. Inc.
Milwaukee, Wis. E. U. de A.

EN UN 2 X 3

La lata se abre en un dos por tres con media vuelta a

LA LLAVE SHINOLA

Crónica Católica

SOLEMNISIMOS RESULTARON LOS CULTOS TRIBUTADOS, A LA INMACULADA, POR LA ARCHICOFRADIA DE HIJAS DE MARIA TERESIANAS

Anteriormente en San Felipe Neri de la Habana, y ahora en la Parroquia de Nuestra Señora del Carmen, se halla canónicamente establecida, por el celo de los Padres Carmelitas Descalzos de la Capital de la República, una floreciente Archicofradía de Hijas de María, que tienen por Titulares a la Inmaculada Concepción de la siempre Virgen María y a la por siempre ilustre Reformadora del Carmelo y doctora Mística, Santa Teresa de Jesús. Si María es la criatura humana más semejante al Hijo de Dios, hecho hombre por nuestra salvación, Teresa de Jesús, es la mujer que más se asemeja a la Virgen María.

Y de no haber designado a María por Madre suya, hubiera escogido a Teresa de Jesús, que reune en sí, como dice Monseñor Torras y Bages: **En nadie la gracia divina es más graciosa ni más natural, la grandeza tan tratable, la sabiduría tan comprensible y la bondad tan comunicativa. La grandeza o el poder de los políticos o de los guerreros es nada en comparación de esta virgen inerme, que vence todos los obstáculos, allana todas las resistencias y se hace señora de numerosísimos enemigos, y las santidades más sublimes palidecen al lado de la Santa Madre".**

A Santa Teresa de Jesús rinden culto en su festividad y en la Transverceración de su benditísimo Corazón.

A la Inmaculada Concepción, en su fiesta anual de diciembre.

Y a ambas heroínas del Cristianismo, todos los meses, tributan cultos los cuatro domingos de mes.

Los cultos celebrados en honor a su primer Madre la Inmaculada Concepción, los días 6, 7 y 8 del actual revistieron gran esplendor.

Días 6 y 7.—A las 7 1|2 a. m. se reunieron las Hijas de María y Teresa de Jesús en el templo del Carmen y ante el altar de la Inmaculada, para oír la Santa Misa y recibir en sus pechos al divino Hijo de la Virgen María, quien allá en el fondo de los corazones de las piadosas Hijas de María y de Teresa de Jesús, dejaría oír su voz, diciéndoles como a Teresa: **"De aquí en adelante miras por mi honra como esposa mía".**

Oficiaron en estas Misas los Padres Carmelitas Fray Mateo de la Santísima Trinidad y Fray Carmelo de la misma advocación.

La misa fué armonizada con Motetes, que interpretaron dos meritísimos músicos de la gran familia carmelitana. El R. P. Fray Agustín del Sagrado Corazón de Jesús de la Primera Orden y el señor Jaime Ponsoda de la Tercera Orden.

Les acompañó al órgano el R. P. Fray Enrique de la Virgen del Carmen.

A las 5 1|2 de la tarde, en ambos días, expuesto el Santísimo Sacramento por el R. P. Justo del Niño Jesús, C. D. dirigió el rezo de la estación, el Santo Rosario y piadosas preces a la Inmaculada Concepción, Canto de Letanías por el Coro de la Archicofradía de las Hijas de María y de Teresa de Jesús.

Magníficamente canta este coro, formado por las muy fervorosas señoritas Salas, Renaud, Franchi Alfaro, Fernández, Herrera, Brunet, Busquet, Ferrer, Cusa González y Lidia Hoyos. Y la señora Carmelina Díaz de Urdiere.

Todas ellas pertenecen a la meritísima falange de Hijas de María y Teresa de Jesús.

Con grandísimo entusiasmo prestan su concurso musical, a las funciones que la Archicofradía celebra engrandeciéndolas con sus angelicales voces.

Las felicitamos por tan desinteresado y valioso servicio a la causa católica.

La música sagrada expresada en toda su sublimidad, conmueve los corazones, elevándolos a Dios. Por esta razón la Iglesia encarece el canto del pueblo, a fin de que se entusiasme con las sagradas funciones.

El primer día se cantaron las Letanías de Uriarte.

El segundo las de Botillero.

Terminado el canto de las Letanías, el R. P. Fray Carmelo de la Santísima Trinidad, Director de la Cofradía Mariana de Hijas de María Teresianas, ocupó la sagrada cátedra, dirigiendo su elocuente y sabia palabra, a las Hijas de María y fieles, que le escucharon con religiosa atención y celebraron con encomio sus dos bellísimos sermones, en honor y gloria de la Inmaculada Concepción.

Concluído el sermón, tenía lugar la reserva. Nos agradó sobremanera el canto del Tantum Ergo.

Reservado el Santísimo Sacramento y rezadas las preces, que a la misma preceden, se cantaba el Himno a la Inmaculada de E. Luguera. El día 7 como víspera de la festividad de la Inmaculada Concepción se cantó la Salve de Molina.

Ofició de Preste, el Superior de los Carmelitas de la Habana y Párroco de la feligresía del Carmen, R. P. Fray José Vicente de Santa Teresa, C. D.

Día 8.—Fué este día el de la gran festividad a la Inmaculada Concepción.

Como corresponde a buenas Hijas de María y Teresa de Jesús, dieron comienzo a los magníficos obsequios a la Inmaculada Concepción, por el más gratísimo a la Virgen María, la Sagrada Comunión.

Ofició el R. P. Francisco José Larrea.

Misa y Comunión fué amenizada por el maestro Ponsoda y el P. Agustín, C. D.

El banquete eucarístico estuvo muy concurrido.

Misa solemne.—A las nueve, a. m., celebró la Misa solemne, el Padre Justo del Niño Jesús, C. D.

El Coro de las Hijas de María, se portó admirablemente en la interpretación de la Misa del maestro Diere; al Ofertorio, "Tota Pulchra" de Guzmán y concluída la Misa Gozos a la Inmaculada Concepción de E. Luguera.

Fué unánimente celebrada la parte musical y felicitadas las piadosas cantantes.

Pronunció grandilocuente panegírico de la Inmaculada, el P. Agustín del Sagrado Corazón, C. D., joven y culto carmelita, que intensamente labora por el auge de la Religión en la Parroquia del Carmen.

A las felicitaciones recibidas, una la nuestra por su gran sermón.

Concluída la gran festividad matutina a la Inmaculada Concepción, admiramos en unión del Hermano Eusebio de Santa Teresa, amable Sacristán del templo, los bellísimos adornos de los altares, mayor e Inmaculada.

Costeó el del altar mayor, la distinguida dama señora Margarita Zayas de Cuéllar.

Fué elogiadísimo el bondadoso obsequio de la piadosa dama.

Confeccionó el adorno con primoroso gusto artístico, el Hermano Eusebio, C. D.

El altar de la Inmaculada lo adornó y costeó la vice Camarera de la Congregación señorita María Teresa Calles, para quien igualmente hubo unánimes alabanzas.

Presidieron la solemne festividad, Director Padre Carmelo de la Santísima, C. D.

Presidenta, señorita Petra María Renaud Tapie, Vicepresidenta, señorita Carmen Usía.

Secretaria, señorita Conchita Fernández.

Vice Secretaria, señorita Catuca Aedo.

Tesorera, señorita Virginia Franchi Alfaro.

Vice tesorera, señorita Pepa Vinent.

Directora General de Coros, señorita Gloria Ferrer.

Vice Directora, señorita Marta Farnés.

Camarera, señorita Josefina Camino.

Vice Camarera, señorita María Teresa Calles.

Grandiosa Procesión.—A las cuatro y media de la tarde, una numerosísima concurencia llena el bellísimo templo del Carmen, la cual asiste con piadoso recogimiento a los cultos del último día del Triduo a la Inmaculada, que al igual de los anteriores dió comienzo con la exposición del Santísimo Sacramento, estación, Santo Rosario, ejercicios piadosos de los Quince Jueves al Santísimo y del tercer día del Triduo, a la Inmaculada Concepción.

Fué dirigido por el P. Fray Mateo de la Santísima Trinidad, C. D.

El coro de la Archicofradía con Ponsoda y el Padre Agustín, C. D. cantan un preciosísimo Motete al Santísimo Sacramento.

Extinguidos los ecos del precioso canto, el Padre Carmelo, el celosísimo Director de las Hijas de María, une maravillosamente en elocuente plática, las inefables bondades de la sabiduría infinita, que resplandecen en los dos grandes Misterios de Omnipotencia divina: **"La Eucaristía y la Inmaculada Concepción".**

Altamente conmovedor estuvo el P. Carmelo. Concluído el sermón se cantó el "Ave Vernun" y el "Tantum Ergo".

Reservó su Divina Majestad, el Párroco Padre, José Vicente, C. D., asistido de los Padres Carmelitas Clemente y Rodrigo, llegados aquella mañana de España.

Quedaron vivamente impresionados del esplendor, del Culto y fervor de los fieles, teniendo palabras de admiración para el Catolicismo en Cuba.

Después de la reserva la veneracda Imagen de la Purísima Concepción, fué llevada procesionalmente por las naves del templo en andas, muy bellamente adornada con flores blancas "Perla de Cuba", lirios y azucenas, por la Vice Camarera, señorita María Teresa Calles.

Cargaron la Virgen, las señoritas María Renaud, Presidenta; María Teresa Calle, Camarera; Conchita Fernández, Secretaria; Virginia Franchi Alfaro, Tesorera.

Llevaron las cintas las señoritas Estrella y María L. Terren; Francisca Sara y Dora Ortega; Rosario Aguiar; Carmelina Brunet y Josefina Bosch.

Estandarte: señorita Ernestina Renaud y los cordones las niñas Carmen y Caridad San Miguel.

Durante el trayecto se cantaron las Letanías por el coro y demás Hijas de María que escoltaban a la sagrada Imágen de María Inmaculada.

Resultó espléndida la procesión.

Fué dirigida por el Padre Carmelo y el Hermano Eusebio de Santa Teresa, C. D.

Recogida la procesión se cantó el preciosísimo Himno a la Inmaculada de E. Luguera.

Dirigieron la parte musical, el maestro Ponsoda y el P. Agustín del Sagrado Corazón de Jesús.

La parte de órgano fué interpretada por el R. P. Fray Enrique de la Virgen del Carmen.

Bien obsequiaron a la Inmaculada Concepción, las Hijas de María y Teresa de Jesús.

¡Enhorabuena!

A LA VIRGEN DE LA CARIDAD

El día 10 tuvo lugar la fiesta mensual a la patrona de Cuba con misa cantada oficiando el párroco P. Rosendo Méndez, orquesta y voces a cargo del maestro Sampol.

El altar adornado por la camarera señora Guadalupe Lorant.

VALIOSO REGALO

Una hermosa ofrenda se hizo al Santuario por una de nuestras principales damas.

La distinguida dama señora María Luisa de Carvajal en su último viaje a Europa adquirió una preciosa custodia de oro y plata que regaló al Santuario de Regla.

El P. Rosendo Méndez nos comunica hagamos presente su agradecimiento a tan bondadosa dama por su rasgo altruista y al mismo tiempo será estrenada el primero de año con motivo del 25 aniversario de su primera misa.

Felicitamos a la señora de Carvajal por su altruismo y al P. Méndez por haber fijado fecha tan grande para el estreno de la custodia.

CULTO CATOLICO PARA HOY

En la Catedral a las 5 de la tarde, los "Quince Jueves" con sermón por Monseñor Santiago G. Amigó.

En el templo del Espíritu Santo, misa cantada y plática a las 8 y media a. m. en honor a Nuestra Señora del Sagrado Corazón de Jesús.

En el templo del Carmen, a las 4 y media de la tarde los solemnísimos cultos eucarísticos de los Quince Jueves.

En San Francisco, solemne novenario en honor a San Nicolás de Bari.

En la capilla de los Misioneros del Espíritu Santo, Luyanó, función eucarística por los Quince Jueves.

En San Nicolás de Bari, los cultos semanales de los Jueves Eucarísticos. Por la mañana a las 7 y media. Por la tarde a las 5 Hora Santa y Sermón.

En las Reparadoras Adoración de 7 de la mañana a 11 de la noche.

En los templos parroquiales misa de renovación de la Eucaristía.

CULTO CATOLICO PARA MAÑANA

En la Catedral, está S. D. Majestad, expuesto por el Jubileo Circular.

En el templo de Reina a las 8 a. m. misa con exposición de Su Divina Majestad en honor al Corazón de Jesús.

En San Francisco, novena a San Nicolás de Bari.

En la parroquia del Carmen, a las 8 y media a. m. solemne función a Jesús Nazareno, encareciéndose la asistencia a los devotos.

En esta misma parroquia a las 7 y media a. m. misa y comunión general para los Terciarios Carmelitas.

Hoy según costumbre en los días 16 de mes, misa cantada a la Virgen del Carmen. Y como viernes misa cantada a Jesús Nazareno.

IGLESIA DEL HOSPITAL DE SAN LAZARO. RINCON. HABANA.

Solemne novenario a San Lázaro en la Iglesia de su advocación en Rincón, Habana. Por la mañana a las 8 y media. Por la noche a la 7 con sermón por un Misionero Paul.

VIGILIA MISIONAL AL AGUACATE

Todo se halla ultimado para la gran Vigilia Misional, que tendrá lugar en Aguacate en la noche del 17 al 18 del actual.

De los adoradores nocturnos depende la glorificación de Jesús.

Tienen, pues, la palabra los adoradores de la Habana y Matanzas.

Si alguna persona piadosa desea ayudar a la Sección con su óbolo, para sufragar los gastos de esta Vigilia, puede enviarlo al Presidente general señor José Elías Entralgo, Empedrado 4 altos, Habana.

Los adoradores rogarán al Señor durante la Vigilia por las intenciones espirituales y temporales de los donantes.

UN CATOLICO

DIA 15. DE DICIEMBRE

Este mes está consagrado al Nacimiento de Nuestro Señor Jesucristo.

Jubileo Circular. Su Divina Majestad está de manifiesto en la Santa Iglesia Catedral.

Santos Eusebio, Ireneo y Celiano, mártires; Urbicio y Valeriano, confesores; Santa Cristina, virgen.

San Eusebio, obispo y martir. Nació en la isla de Cerdeña. Fué dignísimo obispo de eVrceli y seguramente puede decirse, que con su porte verdaderamente apostólico santificó los deberes que exige el Apostolado. El padre San Ambrosio, que ensalza encarecidamente las sublimes cualidades de este insigne prelado, asegura haber sido el primero que reunió en Italia la vida monástica a la clerical, a imitación de San Basilio en Capadocia, de San Agustín en Africa y de San Martín en Francia. Algunos han escrito que los herejes quitaron la vida a este insigne obispo, por lo que es calificado de mártir en el martirologio romano; bien que otros no le dan este título, solo si el de ilustre confesor; aunque nadie duda lo mucho que padeció en defensa de la fe católica.

SARNA

RASQUIÑA

Se cura completamente en diez minutos, sin baño con el

SULFURETO GABALLERO

De ventas en Habana: Gran Droguería Sarrá y en todas las Farmacias de la Isla.

ES UNA economía falsa emplear un leudante barato. Para los mejores resultados, úsese el Royal Baking Powder (Polvo Royal para Hornear), la norma durante más de cincuenta años.

ROYAL BAKING POWDER CO.
New York, U. S. A.

CASOS Y COSAS

LA RIFA DEL GUANAJO

Un guanajo muy flaco en una rifa
hace cinco o seis días me saqué;
lo llevé para casa y en el patio,
con negras intenciones, lo solté.

Estaba tan raquítico, que a penas
podía caminar el infeliz;
pero todo lo pueden el buen trato,
las caricias... y el agua y el maíz.

Hoy anda el animal toda la casa
y nos hemos llegado a figurar,
a fuerza de mirarlo todo el día,
que es, en vez de guanajo, un familiar.

Ya tenemos encima Nochebuena;
pero está tan hermoso y es tan fiel...
que me estoy figurando que la rifa
se la ha sacado él.

Sergio ACEBAL.

LA UÑA DE LA MUJER

CUENTA el gran Hugo que cuando Dios hizo a la mujer, creyendo haber fabricado su obra maestra, se retiró a dormir. El diablo, que ya andaba suelto, lleno de curiosidad, subió a contemplarla, y ante el detalle exquisito de la mano femenina, envidioso, puso en los dedos uñas. Dios no se tomó la molestia de rectificar y permitió este arma para que pudieran alborotar mejor los cabellos femeninos rizados y ondulados prodigiosamente con la loción "Ondulina". Fabricada por Floralia, creadora del supremo Jabón "Flores del Campo".

NOTICIAS DE LOS JUZGADOS

EN SU DESPACHO DE LA LONJA FUE ASALTADO, GOLPEADO Y ROBADO UN AGENTE DE ADUANA, POR DOS LADRONES

Cuando estaba más entretenido oyendo sus proposiciones de venta de libros le hicieron perder el conocimiento a golpes de "blak jak" robándole $473 pesos y un reloj de oro

En el quinto piso del edificio de la Lonja del Comercio, departamento número 540, tiene su oficina el señor Mario Marín Rodríguez, agente de Aduana, que reside en San José 65. Ayer se presentaron en la oficina dos individuos, que le dijeron iban a proponerle en venta libros. Uno de ellos le agredió, dándole un golpe en la cabeza con un cuerpo duro, mientras el otro le ponía un cuchillo en el pecho, diciéndole que no se moviera si no quería morir. Aturdido por el golpe recibido no se defendió, sustrayéndole los asaltadores, del bolsillo interior del saco, 473 pesos y un reloj de oro.

En el Primer Centro de Socorro fué asistido el señor Marín de una contusión en la cabeza y fenómenos de conmoción cerebral. Los ladrones, una vez realizado el robo, huyeron. La Policía practica investigaciones para lograr descubrir a los atracadores.

LE ESTAFARON

Chol Michel, de Polonia, vecino de Compostela 118, denunció a la Policía que sus compatriotas Ramón Celén, de Conde 5, y Oscar Baudemán, le hicieron creer que le iban a proporcionar un pasaporte para poder embarcar para los Estados Unidos cobrándole 150 pesos, sin que le hayan entregado ni el pasaporte ni devuelto el dinero.

QUISO COBRAR UNA FRACCION QUE TENIA UN NUMERO ALTERADO

El Director de la Renta de Lotería dió cuenta al Juzgado de Instrucción de la Sección Primera de que se presentó en las oficinas a su cargo a cobrar un premio el cobrador del National City Bank, F. Ruiz. Examinada la fracción, tenía alterada una de las cifras.

ACCIDENTE DEL TRABAJO

José Mostache Villar, español, carpintero y vecino de Monte 74, se causó varias heridas incisas en los dedos medio, anular y meñique izquierdos y medio y anular derechos, trabajando en el taller de carpintería de Concha entre Luco y Justicia.

ANUNCIESE EN EL DIARIO DE LA MARINA

Cocinillas Eléctricas

Económicas -- Limpias -- Seguras

Tenemos las cocinillas *Hotpoint* en estos tres estilos. Son de diseño atractivo, de operación eficiente y sencilla.

Su calefacción es rápida. Tienen una perfecta regulación de temperatura, por medio de chuchos de tres calores.

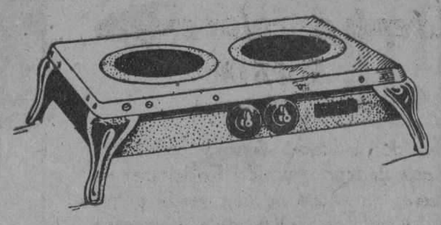

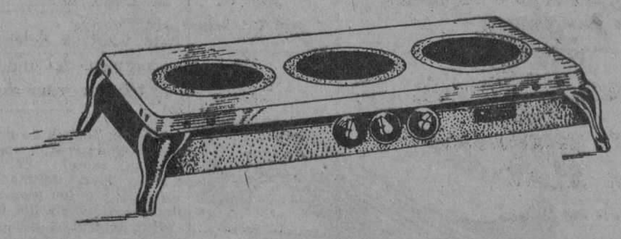

Tendremos mucho gusto de demostrarlas y explicarle la tarifa especial que ahora podemos ofrecer para el uso de estas "sirvientes eléctricas".

HAVANA ELECTRIC

AVE. DE ITALIA Y NEPTUNO, TELF. M-6914

M.E.C.D. 2016

"EL NUMERO 15"

Monte No. 15. Frente a Prado. Teléfonos A-3716 y A-2803.

MANTELERIA A PRECIOS DE OCASION

GRAN VENTA-AGUINALDO

Brindamos hoy, a las buenas amas de casa, la mejor oportunidad del año, para adquirir mantelería de fina calidad, a precios considerablemente bajos. Examinando esta mercancía, es únicamente como puede compararse el precio. Los nuestros son inigualables!

A $1.50 el juego

Juego de mantel de color, 150x150, con 6 servilletas 36x36, de fleco, a.. .. .. $1.50
Juego de mantel de puro hilo blanco con franja de color y color entero, 160x160 con 6 servilletas 40x40 con dobladillo de ojo, a.. .. $4.00

A $2.40 juego

Juego de mantel blanco con franja de color, y en color entero, 160x160 con 6 servilletas 40x40, con dobladillo de ojo, a.. .. .. $2.40
Juego de mantel de puro hilo blanco con franja de color y en color entero, 160x160, con 6 servilletas 50x50, con dobladillo de ojo a 5.50

De todos estos juegos, hay en blanco, azul, rosa, amarillo, lila y verde

Juego de Mantel de hilo puro blanco, 16x200, con 12 servilletas de 30x30, a $6.00 y $8.25 el juego.
Juego de mantel de hilo puro blanco 160x200 con 12 servilletas 58x58, a $9.25 y $12.50 juego.
Juego de mantel de granité de puro lino, blanco con calados y bordados en blanco y color, 160 por 160, con 6 servilletas 50x50, a $10.00.
Juego de mantel de granité de puro lino, blanco con calados y bordados en blanco y color, 160x240 con 12 servilletas 50x50, a $14.00.

Juego de Mantel de granité 160x160 con 6 servilletas, 50x50 blanco, con bordados y calados, a $7.75.
Juego de mantel de granité 160x200 con 6 servilletas 50x50, blanco, con bordados y calados, en blanco y colores, a $8.50 juego.
Juego de mantel de granité de puro lino, blanco con bordados y calados en blanco y color, 160x200, con 6 servilletas 50x50, a $11.00.
ALEMANISCO, blanco y color, desde 35 centavos vara.
SERVILLETAS blancas por docenas a $1.50 y $1.80 docena.

Toda nuestra mercancía se venderá durante este mes a precios de aguinaldo! Venga a convencerse de estas gangas. Pero esté segura que entra en los almacenes que llaman EL NUMERO 15. La casa no hace esquina.

NOTA A COMERCIANTES Y VENDEDORES: Lo que necesiten lo tenemos nosotros a precios más bajos que nadie.

HABANERAS

(Viene de la pág. CINCO)

FIESTA DE CARIDAD

EN LA QUINTA DE HIDALGO

Un baile de trajes.
Entre las fiestas de hoy.
Se celebrará en la Quinta de Hidalgo, de la calle Samá número 24, en Marianao.
Cedida por la señora de Conill, la siempre buena y siempre generosa Lily Hidalgo, en gracia a su caritativo objeto.
Patrocina ella la fiesta.
Con un grupo de damas.
Grupo que componen María Teresa Freyre de Mendoza, Ofelia R. de Herrera, Cristina Jiménez de Armand, Alicia Párraga de Mendoza, María Montalvo de Soto Navarro, Berta Ponce de Barraqué, Carlotica Zaldo de Mendoza, Matilde León de Armand y Sofía Rodríguez de Monteverde.
El Jefe Local de Sanidad de Marianao, doctor Ignacio Herrera, ha sido el organizador de la fiesta con el concurso de un elemento valioso del lugar, como es la Asociación Protectora de la Niñez.
Por parte de ésta se promovió un comité compuesto de la señora Rosario Sierra de González y Carmelina Azoy de Martínez Aguiar con las señoritas Adela González del Valle, Cuca del Río, Florencia Pérez y mi gentil amiguita Cuca Bustamante.
El doctor Herrera se propone establecer con el producto de la fiesta un Dispensario de Higiene Infantil en Marianao.
Obra meritoria.
En pro de los niños pobres.
El adorno floral de la quinta se ha brindado a hacerlo gratuitamente el jardín **El Clavel**, habiéndose ofrecido para la instalación del alumbrado, en la misma forma, el galante administrador de la Planta Eléctrica de Marianao.
La Orquesta de los Hermanos Palau llenará el programa de los bailables en alternativa con el Sexteto Habanero.
Asistirán comparsas.
Algunas muy numerosas.

EN EL ANGEL

En la Iglesia del Angel.
Ante su altar mayor.
Consagrada quedó anoche la unión de la encantadora señorita María Teresa Argüelles y el joven Manuel Giménez Suárez.
Magnífico el decorado de plantas y flores que lucía el templo.
Obra de la Casa Trías.
Del mejor gusto.
El altar, todo tapizado de blanquísimas flores, surgía de un bosque de arecas.
La senda de los novios estaba formada por una doble hilera de elegantes cestos cuajados de dalias y entrelazados por una fina guirnalda de espárrago.
A la entrada se veía un gran arco de flores—dalias, lirios y rosas—del que pendía la simbólica campana blanca, hecha toda de azucenas, rosas y espigas de gladiolos.
Elegantísima la novia.
La celebraban todos.
Aprisionaba en sus manos, como complemento de las galas nupciales, un bouquet que era un primor.
Un prodigio de belleza.
Muy artístico.
Era todo de **callas** con un lazo de rica cinta de tisú, y procedía del renombrado jardín de Trías, que tantas pruebas nos dió anoche de su preparación admirable y de su buen gusto.
Fueron padrinos el estimado caballero Ramón Argüelles Camejo y la distinguida señora Antonia Suárez viuda de Giménez, madre del novio.
Los testigos.
Por ella, el ilustre Senador de la República, señor Wifredo Fernández, y los señores Juan F. Argüelles, doctor Jacobo Govantes y el Conde del Castillo.
Por él, los doctores José Antonio Tremols y Miguel F. Garrido y los señores Manuel Negreira, Calixto Mauri y Domingo Isasi.
¡Sean muy felices!

(Continúa en la pág. NUEVE)

adquiera el hábito: lea este anuncio todos los días. lo hacemos para ayudarle a ud. a comprar bien gastando poco dinero.

LA CASA GRANDE

GALIANO Y SAN RAFAEL. FUNDADA EN 1887
TELF. CENTRAL PRIVADA: LLAME AL M.7934

hoy

ponemos a la venta toda la mercancía que se mojó el día del fuego de nuestro Arbol de Navidad:

corbatas, calcetines de caballero, cortes de vestidos de seda, medias de seda de señoras, vestidos de niñas, sweaters de niños, capas de niños, retazos

aproveche Ud. esta venta

artículos para caballeros

Sacos de pajama en color beige, lila y azul, todas las tallas, con cuello y alamares en bonitas combinaciones de color, a **$2.25**

Pajamas en beige, lila, azul y blanco, todas las tallas, a **$3.25**

Bonitas pajamas a cuadros en fondo blanco, muy atractivas y de calidad extra, a **$3.00**

Calcetines a listas en seis colores diferentes, a **$0.65** dos por **$1.00**

Calcetines de hilo y de seda, en color entero a **$0.65** par.

CAMISAS de lana con cuello enterizo a listas y a cuadros en fondos de diferentes colores, a **$3.25**

Camisas con cuello enterizo de hilo y de seda a listas y con arabescos muy bonitos, desde **$1.50**

Sweaters cerrados en colores de última novedad, desde **$3.50**

para regalos

Boquillas de ámbar, marfil en colores, en estilos preciosos con incrustaciones de nácar, desde **$0.80**

Cinturones de piel en todos los colores y anchos con y sin hebilla, desde **$1.25**

Pasadores de corbata dorados, con figuras de esmalte en más de 150 estilos distintos, desde **$0.40**

LA NAVIDAD DE LOS POBRES

tradicional Institución de la Parroquia del Cerro

señora:

500 familias pobres y centenares de alumnos de la escuela nocturna EL SALVADOR, de la parroquia del caritativo P. Viera, esperan de su bondad, un donativo que mitigue sus perentorias necesidades y alegre un tanto su corazón en las próximas pascuas.
Contribuya usted también para la

NAVIDAD DE LOS POBRES

mande su donativo a esa institución de la Parroquia del Cerro, consuelo de la pobreza, en estos días de júbilo para todos.

LA CASA GRANDE tiene lotes de ropas y artículos propios con este fin marcados con los mínimos precios.

No espere a mañana, mande hoy mismo su donativo.

Defunciones ocurridas ayer en La Habana

María Borjes, blanca, 4 años, J. Abreu 43, bronco-neumonía.
Mercedes Menéndez, blanca, 67 años, Tenerife 35, asistolia.
Filomena González, negra, 72 años, Cristina 38, arterio esclerosis.
Gabriel Barrios, blanco 50 años, Hospital C. García, bronco-neumonía.
Fermín Flores, mestizo, 76 años, idem. idem. reumatismo crónico.
Alfonso Apnite, blanco, 42 años, idem. idem. tuberculosis pulmonar.
Genoveva Rodríguez, blanca, 46 años, idem. idem. tuberculosis pulmonar.
Esther Docal, blanca, 3 meses, Rodríguez 43, gastro colitis.
Apolonia Urbuzu, negra, 61 años, Esperanza 38, gastro enteritis.
María Martí, blanca, 49 años, Carmen 8, coma diabético.
Lorenza Peralta, blanca, 56 años, Neptuno 338, Coma.
Josefa Vázquez, mestiza, 64 años, Luyanó 74, parásitos intestinales.
Julia Griñero, blanca, 62 años, Atocha 20, arterio esclerosis.
Caridad Rodríguez, blanca 71 años Cerro 472, mal de Bright.
Manuel Orora, blanco, 68 años, idem. idem. arterio esclerosis.
Saturnino García, mestizo 48 años, Virtudes 148, asistolia.
Matilde Díaz, mestiza, 60 años, 21 número 46, arterio esclerosis.
José Cárdenas, mestizo, 74 años, Tiscornia, embolia cerebral.
José Maceira, blanco, 40 años, Cerro 659, tuberculosis pulmonar.
Mariano Cotillo, blanco, 49 años, idem. idem. enfisema pulmonar.
Jenaro Nilo, mestizo, 3 meses, Luz Caballero 14, hidro pericarditis.
Lan Lei amarillo, 28 años, Agua Bahía, sumersión accidental.
Marcos Felipe, blanco, 68 años, Cerro 624, arterio esclerosis.
Antonio Ramos, blanco, 57 años, Benéfica hemorragia cerebral.
José Ibañez, negro, 45 años, Zanja Real, traumatismo aplastamiento.
Florencio Molina, negro, 25 años, Zanja Real, traumatismo aplastamiento.
Diogracio Paredes, blanco, 81 años Hospital C. García, traumatismo aplastamiento.
Tomás Chapottin, negro, 54 años, Primer Centro de Socorro, enfermedad orgánica corazón.
Ramón Sevilla, blanco, 68 años, Obispo 67, flebitis ambas piernas.
León de Ponts, blanco, 49 años, San José 36, enteritis crónica.
Adriana Larrinaga, mestiza, 20 años, Martí s|n. tuberculosis pulmonar.

"Insuperable Diseño" en auténtica Piel de Culebra.
$ 16.00
Interior 30 Cts. extra.

Esmaltes

Interminable variedad y excelencia sin par, son predominantes características de nuestra preciosa exhibición de artículos de esmalte fino. Tenemos juegos para tocador en variadas combinaciones de piezas, juegos para escritorio, gemelos de teatro, moteritas para bolsas, relojes de sobremesa, pomos para esencia, cigarreras, bomboneras, timbres, saleros, juegos de manicure, etc.

La Casa de la Quintana
ESCUELA DE LOS REGALOS

Un Gran Succés

Ha obtenido nuestra exhibición de modelos de TARDE Y NOCHE para las fiestas del "Almendares", el "Jockey Club" y el "Casino".

Los CHALES—suprema novedad en París, en varios tonos y colores y los VESTIDOS DE SPORT, últimas craeciones—el furor parisienne, han sido elogiados por nuestras clientes.

Excelente surtido de SOMBREROS DE FIELTRO Y TAUPE de Lewis y Reboux, última expresión del CACHET en la "VILLE-LUMIERE".

Mathilde Cumont Prado 88 y 96

GRANDES ALMACENES

LOS PRECIOS FIJOS

REINA y AGUILA

Lo mejor, a poco costo

Ofertas Especiales para hoy y mañana

Los beneficios que con estas Ofertas Especiales brindamos diariamente al público que nos honra prefiriéndonos por las ventajas tan positivas que obtiene, se podrán comprobar más fácilmente hoy que muchos otros días por tratarse de artículos muy corrientes y conocidos y, ante todo, son de la temporada actual.

Crepés de color entero
A $1.00
el corte de 3 yardas.
Hay dos calidades: una de tejido liso y otra de tejido labrado. Es de tener en cuenta su ancho de una yarda y que no se trata de ningún saldo puesto que tenemos todos los colores.

Alpacas y Foulares Estampados
A $1.00
el corte de 3 yardas.
Ambas telas en una gran variedad de dibujos modernistas y menudos impuestos por la última moda. Ancho de estas telas: una yarda.

Alpacas y Crepés de Fibra estampados
A $1.40
el corte de 3 yardas.
En este grupo de telas muy finas entran calidades que se han vendido hasta 1 peso la yarda. Doble ancho.

Gabardina de Lana
A $1.90
la yarda.
Es esta una tela de pura lana muy adecuada para Abrigos por su ancho de 1½ yardas y por el surtido de colores propios de invierno.

Damos Yarda por Vara

Esta es otra de las muchas ventajas que se obtienen comprando en esta casa.

La conferencia del ingeniero J. A. Cosculluela

Mañana a las 9 p. m. tendrá lugar en la Sociedad Cubana de Ingenieros la anunciada conferencia del notable ingeniero, Catedrático de Hidráulica e Ingeniería Sanitaria en nuestra Universidad Nacional, señor J. A. Cosculluela.

Disertará el culto conferenciante sobre 'Nueva Técnica en la Selección de Tubos para Servicios de Agua', asunto que es actualmente de gran interés para todos los ingenieros del mundo.

El señor Cosculluela ofrecerá a sus compañeros de profesión, dada su reconocida pericia en asuntos de hidráulica, materia suficiente para estudio y consideración.

Todos los ingenieros aquí residentes, miembros o no de la Sociedad Cubana de Ingenieros quedan cordialmente invitados a esta sesión.

Cómprenos su Abrigo!

ABRIGOS

Señora: en esta casa encontrará el que usted quiere.

Bazar Inglés
LÓPEZ Y RIO, S. EN C.
IMPORTADORES DE SEDERIA Y NOVEDADES
AVENIDA DE ITALIA Y SAN MIGUEL

M.E.C.D. 2016

RIVIERA

HOY: GRAN MATINEE A LAS DOS PASADO MERIDIANO. — "HIJOS DEL DIVORCIO". — SERAN INVITADOS DE HONOR LOS CADETES DE LA UNIVERSIDAD DE

Hoy, gran acontecimiento en el Riviera. A las dos pasado meridiano, una estupenda matinée con las dos jocosísimas comedias de dos partes DON PEPINO TEMERARIO y EL SECUESTRO, y la famosa producción por George Walsh, DE SANGRE AZUL.

En las Tandas Elegantes, la reprise de la grandiosa obra por Clara Bow y Esther Ralston LOS HIJOS DEL DIVORCIO. En la Tanda de nueve y media serán invitados de honor los cadetes de la Universidad Militar de Georgia, que llegan hoy en el crucero Cuba. También amenizará la función la BANDA DE LA UNIVERSIDAD.

Entre los cadetes vienen diez muchachos cubanos y uno de ellos es hijo del Coronel Zayas Bazán.

A las ocho y cuarto se pondrá DE SANGRE AZUL, por George Walsh.

Mañana viernes Día de Moda, es el estreno de la archisimpatiquísima película por Douglas McLean, titulada LA CASA DE LAS SIETE LLAVES. También habrá un lindo regalo para una de las damas.

El sábado es la reprise de CORAZONES ROTOS, por la encantadora Colleen Moore, la película ARMA DE DOS FILOS, por Betty Blythe.

Próximamente tres grandiosos estrenos: LA NOCHE NUPCIAL, por Lily Damita y Harry Liedtke; LA ISLA DE LOS DESAPARECIDOS, la historia de una tribu salvaje del Africa; y la obra cumbre de la cinematografía moderna, por Cecil B. de Mille, titulada REY DE REYES.

2756 D-15

Olimpic

"MARE-NOSTRUM" POR ULTIMA VEZ EN CUBA. HOY EN OLIMPIC

En las tandas elegantes de cinco y cuarto y nueve y media se proyectará en el cine Olimpic a petición de distintas familias la adaptación cinematográfica de la novela de Blasco Ibáñez titulada MARE-NOSTRUM, por Alice Terry y Antonio Moreno.

Esta es la última oportunidad de ver esta grandiosa película en Cuba.

En la tanda inicial a las ocho y media: PIEDAD, por Dorothy Phillips.

Mañana: LA CIUDAD MALDITA.

El sábado: PASION, CONQUISTA Y AMOR y NAVARRO, notable ventrílocuo-cantante de fama mundial.

NAVARRO se presentará con un programa completamente distinto al presentado en sus últimas actuaciones.

El domingo: EL CONDE DE MONTE-CRISTO.

El miércoles: LA BABEL DE HIERRO.

2739 D-15

TEATROS Y ARTISTAS

EL HOMENAJE A LOS DELEGADOS DEL CONGRESO MEDICO

Una gran función extraordinaria anuncian los carteles del Principal de la Comedia, para esta tarde a las cinco, en homenaje a los delegados y miembros del VII Congreso Médico Nacional, inaugurado anoche con extraordinario lucimiento.

El programa de esta fiesta teatral combinado por los doctores Alberto Bassart y Armando Pascual, directores de la Comisión de Festejos del Congreso Médico, consta de dos partes.

En la primera se estrenará la comedia de Pedro Muñoz Seca, "Las Cosas de Góme", tomará parte en su interpretación el aplaudido actor cómico Rafael López Somoza.

Números de concierto completan la segunda sección del programa.

Actuarán la ilustre directora del Conservatorio Granados, señorita Flora Mora, el maestro concertador y director Arturo Bovi, las señoritas Esther Mateu y Eugenia Bacarise y los señores Alberto Márquez, Mateu y Silverio Díaz.

La función empezará a las cinco en punto de la tarde.

EN EL PRINCIPAL DE LA COMEDIA

Mañana se estrena en el Principal de la Comedia, un juguete cómico alemán, adaptado a la escena española por Emilio Sáez.

Se titula la obra "Tengo un padrastro". Se trata de una producción alemana que es pura broma.

Tiene esta obra el aliciente de que Rafael López Somoza hace en ella el papel principal.

Toman parte en la interpretación Felisa Amelivia, Rosa Blanch, Perchicot, que ha entrado a formar parte de la Compañía del Principal.

Hoy, función extraordinaria organizada por el Centro Vasco de la Habana. Se representará "Tío de mi vida", regocijadísimo juguete cómico de Paso y Sánchez Gerona. Habrá un fin de fiesta, en el que toman parte los señores Larrazábal y Urestarazu, la rondalla del Centro y el Orfeón Vasco.

A las 5, función del Congreso Médico.

UNA FUNCION EXTRAORDINARIA EN "CAMPOAMOR"

Con motivo de la brillante defensa de los músicos cubanos que viene sosteniendo el Presidente de la "Solidaridad Musical", Sr. J. M. Arriete, un número de compañeros están organizando una función de honor para el domingo 8 de enero. Será en el Teatro Campoamor, a las 10 a. m. La Comisión organizadora está integrada por los profesores: Manuel Molina, Luis Borbolla, Antonio Piña, Eliseo Grenet, José Laborda, José M. Fuentes, Abelardo Caraballo, Emerito Peyes, Panchito Fortún, Amadeo Roldán, Eugenio Beltrán, René Oliva, Obdulio Ponce, Sergio Pita, Arturo Guerra, Luis Bermúdez, etc.

LA ORQUESTA FILARMONICA

Esta aplaudida organización musical, celebra su concierto XLIII de abono, en el teatro Nacional, el domingo 18 a las 10 a. m., con el siguiente programa:

I.—Petite Suit, C. Debussy. I. En Barco. II. Cortejo. III. Minueto. IV. Ballet.

II. Sinfonía Júpiter No. 41. Mozart. Primera vez. Allegro vivace. Andante cantabile. Minueto Fuga. Donada por el maestro Guillermo M. Tomás.

III. Cuento feérico. Rimsky-Korsakow. Primera ve. Danzas del Príncipe Igor. Borodine.

EL CIRCO DE SANTOS Y ARTIGAS

Pronto, probablemente el lunes 19, conocerá la Habana a Miguel Robledillo, justamente calificado como el campeón alambrista del mundo.

Miguel Robledillo (hijo) era desconocido para nosotros que quisimos y admiramos mucho a su padre, cuya carrera artística la recordamos desde su comienzo bajo la carpa del inolvidable Santiago Pubillones, situada al lado del DIARIO DE LA MARINA cuando estábamos donde hoy se encuentra el Hotel Plaza, hasta su muerte en Barcelona hará unos tres años.

Miguel Robledillo (padre) llegó a ser una verdadera estrella en la profesión que escogió, alcanzando el sueldo más crecido que se ha pagado a un artista de su clase: mil dólares por semana. Y sin embargo, Miguel Robledillo, artista mimado por los públicos más exigentes y disputado por los grandes empresarios, murió pobre, dejando como única herencia a su hijo, su nombre inmaculado como artista y como caballero.

Miguel Robledillo (hijo) es cubano. Nació en Arroyo Arenas. Ha cumplido 19 años.

Veinticuatro meses tenía de nacido cuando sus padres trasladaron su residencia a Barcelona, donde el precoz Miguel inició sus piruetas en el alambre bajo la dirección de su padre. A los doce años debutó Miguel en Alcira, Valencia. Fué el número de la temporada. Al año siguiente trabajó con M. Pallice, el Barnum de Europa, lo condecoró con medalla de oro el Director del Circo, mientras trabajaba en Clemont Terran. Después Robledillo se ha presentado ante el público de España, Portugal, Suiza, Inglaterra, Bélgica y Francia, donde lo vió Jesús Artigas el Barnum de Cuba, y en el acto lo contrató para su gran circo.

Robledillo ejecuta ejercicios realmente estupendos en el fino alambre. Baila el Charleston, realiza "rondadas"—saltos mortales—la suerte más difícil y peligrosa que se conoce, y otros trucos nuevos.

Hoy hemos querido simplemente presentar a nuestros lectores al jo-

(Continúa en la pág. NUEVE)

TEATRO MARTI - Viernes 16

¡ESTRENO!! ¡ESTRENO!!

MEXICAN RATAPLAN es la Revista de oro de CAMPILLO.
Encanto de color y de alegría, refleja el México pintoresco.
Xochimilco con el mágico espejo de sus canales y la roja caricia de sus chinampas.
Indias galas policromadas, en deliciosas estilizaciones de arte
Canciones emotivas en las que palpita el dolor o gorjean las risas
Argentados cuadros en los que florece la sencilla gracia azteca
Novísimos procedimientos escenográficos renovadores de la técnica escénica.

Radiantes desfiles de Modelos femeninos originales y bellos.
Arte popular mexicano deliciosamente "nuevo".
Talismán brujo del color. Exito de los Exitos.
Así es la Gran Revista Mexicana Rataplán.
Pompa cromática del Anahuac sorprendente.
Luminosa, sugerente, cautivadora, ¡única!
Asista usted a sus representaciones en el TEATRO MARTI.
Nunca la Habana vió cosa igual

10 Cuadros. 200 Trajes. 50 Mujeres en Escena.

CINE CUBA

SUAREZ Y CORRALES: Tno. M-5556

Es realmente grandioso el programa que para hoy tiene confeccionado el atrayente cine CUBA de la calle Suárez. Nos ofrece a sus precios populares de siempre, tres magníficas producciones de la casa Fernández.

En la tanda infantil de las cinco y cuarto se exhibirá una graciosa comedia; EL MEJOR AGUJERO, por Syd Chaplin y PANTALONES DE FRANELA, por Elena Costello. Por la noche se completa el programa con la grandiosa producción interpretada por Clara Bow y que lleva por título: LIBRE PARA AMAR.

Mañana, dos grandes producciones Fox: CON BOMBOS Y COHETES y LA BABEL DE HIERRO.

Sábado 17: DOS CABALLEROS ARABES.

Sábado 24: UN DRAMA EN EL MAR y LOS MODERNOS PIRATAS.

Muy pronto: LOS AMORES DE CARMEN y EL CONDE DE MONTE-CRISTO.

2814 1 d-15

Cine Verdún

HOY EN VERDUN, ESTRENO: DOS CABALLEROS ARABES

Verdún, el concurrido cine de la calle de Consulado nos promete para hoy un espléndido programa. Matinée a la una y media. Una divertida cinta cómica. Una emocionante e interesante atracción de Buster Keaton titulada EL GENERAL. Paramount presenta la colosal joya titulada EL CIELO EN LA TIERRA, interpretada por Rene Adoree con el concurso de Conrad Nagel. Y los Unidos presentan la grandiosa y maravillosa super producción titulada DOS CABALLEROS ARABES, interpretada por el elegante y apuesto actor William Boyd y la encantadora Mary Astor. Lunneta 20 cts. Por la noche el mismo programa.

Mañana, LOS HIJOS MANDAN, por Esther Ralston y CASI HUMANO, por Vera Reynolds.

Sábado 17, RUBIAS O MORENAS, por Adolfo Menjou.

Domingo 18, LA BABEL DE HIERRO, por George O'Brien e HIJOS DEL DIVORCIO, por Clara Bow.

Martes 20, LOS DIEZ MANDAMIENTOS, por Nita Naldi.

2750. 1d-15.

Hoy en Martí. - Como Somos y La India Bonita. Mañana, Mexican Rataplán

MARTI estrenó ayer, con éxito magnífico otra revista interesantísima: LA INDIA BONITA.

Es una obra de un poeta, novelista y autor, de autoridad reconocida en el mundo de las letras: de Julio Sesto, que como tal, ha hecho honor a su firma en esta ocasión con un libro en el que alternan los versos sonoros, el motivo sentimental y la escena regocijada. La música es de los maestros Uranga y Corona, y es rica en inspiración, alegre, fácil, pegajosa, grata.

LA INDIA BONITA gustó extraordinariamente al respetable que aplaudió con calor obra e intérpretes.

Hoy se representa de nuevo en la segunda tanda doble, junto con el gran éxito de: COMO SOMOS, que con su original concurso cinematográfico entusiasma cada día más y más.

En la tanda sencilla van la aplaudida zarzuela: LA AMAPOLA DEL CAMINO y un acto de variedad.

Para mañana se anuncia la sensación de la temporada Campillo, el estreno de la célebre revista MEXICAN RATAPLAN.

Es esta un arevista excepcional, que ha batido todos los records de éxito en México, y entre ellos los de representaciones y llenos. Es fama que MEXICAN RATAPLAN se mantuvo durante trescientas representaciones consecutivas a teatro lleno en el LIRICO, de la ciudad de los Palacios.

MEXICAN RATAPLAN consecuencia bataclánica, de la aparición de la Rasimi en México, alcanzó más resonancia que todas las revistas de la famosa empresaria parisiense.

Campillo trae montada con lujo extremo esta admirable revista, que ha de causar sensación en la Habana y que seguramente constituirá el succes del invierno actual en materia de espectáculos.

Tanto por la importancia, suntuaria y de alegría de MEXICAN RATAPLAN como por su duración, la empresa se ve precisada a modificar su horario para mañana su estreno.

Por ello MEXICAN RATAPLAN va en función corrida, a las nueve y al económico precio de dos pesos la luneta.

Esto quiere decir que se suprime la tanda sencilla de las ocho y media. Cosa que dará al lector la sensación del mérito efectivo del RATAPLAN.

2891 1 d-15

Circo en el Nacional. - Las dos funciones de hoy.-Las tandas nocturnas

El sistema de tandas que acaba de adoptar la empresa del Circo Ecuestre CE'DORA que actúa con éxito siempre creciente en nuestro Teatro Nacional, ha sido entusiásticamente acogido por el público, que se felicita de poder ahora acudir al teatro a las ocho y media de la noche y salir a las nueve y media, tras una sesión de circo movida e interesante. Porque la primera tanda se inicia a la hora antes indicada, y la segunda a las nueve y tres cuartos. Los precios tanto de la primera como de la segunda son económicos, girando en torno de cincuenta centavos, que es lo que vale la luneta con su entrada.

Las dos tandas nocturnas de hoy se verán sin duda alguna concurridísimas, dada la magnitud del programa combinado para ellas, en el que figuran todos los números del maravilloso elenco de atracciones que trajera para la presente temporada el manager del CE'DORA, Mr. Hadfield.

Y puntualizamos porque también habrá función diurna: esto es, la de costumbre los jueves; matinée dedicada a los niños que principia a las tres de la tarde y en la que trabajan los mismos artistas que hacen por las noches las delicias de la concurrencia.

El sábado habr átambién matinée y el domingo dos, una a las dos y otra a las cuatro de la tarde.

La actuación del CE'DORA —brillante circo en el que descuellan nombres de tanta solvencia artística como los de Belliclair, Balliots y la misma Ce'Dora—ha de marcar una época en nuestros fastos teatrales...

Toda la Habana ha desfilado por la platea del Nacional y la chiquillería ha hecho sus favoritos de los graciosos "clowns" que tienen a su cargo la parte risueña de la velada.

2683 D-15

RIALTO DICIEMBRE 19

WILLIAM FOX PRESENTA

LOS AMORES DE CARMEN

con DOLORES DEL RIO Y VICTOR Mc. LAGLEN

11460 2 d-14

TEATRO DEL PRADO

HOY

SENSACIONAL RE-ESTRENO

TANDAS DE 5¼ y 9½

WILLIAM FOX presenta

JOHN GILBERT EN

EL CONDE DE MONTE CRISTO

CON

RENEE ADOREE
ESTELLE TAYLOR
WILLIAM V. MONG-VIRGINIA BROWN FAIRE-GEORGE SEIGMAN

La historia que conmovió una generación y que ha sido llevada a la pantalla magistralmente interpretada por un conjunto de estrellas ....

M.E.C.D. 2016

ALMACENES ALVARÉ

MONTE ONCE — MONTE ONCE

MONTE No. 11 LA CASA QUE VENDE POR YARDAS

SEÑORA: COMPRANDO EN ESTA CASA TIENE USTED ESTAS DOS VENTAJAS: QUE LLEVA MAS CANTIDAD DE TELA **PORQUE MEDIMOS POR YARDAS,** Y QUE LOS PRECIOS SON SIEMPRE MAS BARATOS QUE EN CUALQUIER OTRO ESTABLECIMIENTO.

FOULARD — ESTAMPADO — yarda de ancho — YARDA 25c.

COLCHONETAS y ALMOHADAS DE FLOR SEDA — Precios reducidísimos

POPLIN — FANTASIA — cuadros y listas de seda — YARDA $1.25

CREPE — Marrocaín — YARDA 90c.

SOBRECAMAS SABANAS y FUNDAS DE ALMOHADA

SARGA — En todos los colores — YARDA 15c.

M-5451 — A-4703

MONTE 11 - TEJIDOS - PERFUMERIA - SEDERIA - MONTE 11

GRAN VENTA

Vestidos y abrigos de seda, acabados de recibir, todos los días se reciben nuevos modelos. Se liquidan a precios rebajados.

ALMACENES "LA LUCHA"

11245 8 d alt. 13

BEAUTY PARLOR

MAISON FIOGA

AVENIDA DE ITALIA 38 (entre Virtudes y Concordia)

La casa más moderna, más amplia, más higiénica de la Habana. Personal selecto. Manicure. Cejas. Melenas. Especialistas en rizado Permanente garantizado y en Marcel. Masaje facial por profesora francesa diplomada. Los aparatos más modernos de esterilización. Rayos ultravioleta. Pulverizador, etc. Todos los adelantos de la belleza femenina. Lociones, cremas. Precios económicos.

English Spoken. Teléfono A-7010. On Parle Francaise.

LUCERNA

CONFITERIA Y PASTELERIA

Unica en su clase en Cuba.

LA PREDILECTA DE LA SOCIEDAD HABANERA.

TEL. M-5137 NEPTUNO 104

Todo lo que usted ambicione en calzado lo tiene "EL MUNDO"

Los modelos más finos, lo que impone París y lo que gusta de usar la elegante mujer habanera. Pida el suplemento a nuestro catálogo, especial para Navidad.

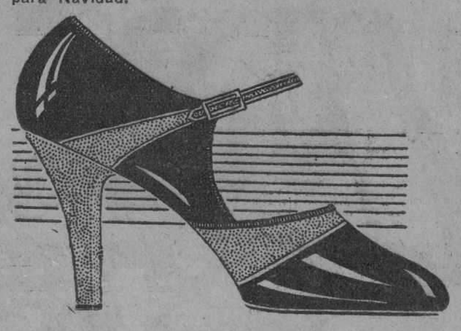

$8.99

Un zapato que agrada mucho por su estilo y su combinación. En charol negro "Cornelius" con glacé burdeos, ribeteado de glacé oro. Hebilla dorada. Tacón "Lindbergh", alto y militar.
Otras combinaciones en charol son con glacé seda azul o beige.

El de la izquierda es de lo más elegante y valioso. Tiene también varias combinaciones en el mismo estilo. En charol con el lazo marfil; en piel fuego con el lazo sepia y en terracotta, con el lazo siena y las argollas fuego.

$8.99

En este estilo hay preciosas creaciones en tisús brocados de plata, oro y fantasías, de lo más original. Téngase siempre en cuenta que "EL MUNDO" no cobra el lujo.

EL MUNDO — REINA 33 — TELF. A4924 — J. PEREZ Y CIA — AL INTERIOR 30 CENTS EXTRA

11499 1 d-15

ANUNCIESE EN EL DIARIO DE LA MARINA

HABANERAS

(Viene de la pág. MIETE)

PARISINA

ELENA Y MARIA LUISA SALAS

Vedlas ahí.
Elena y María Luisa.
Bellas y airosas hermanas a las que dedica exquicitas páginas realzadas con sus retratos, el último número de **Parisina** llegado a la Habana.

Traslado aquí los retratos a la vez que extracto de la lujosa revista los más interesantes párrafos de la crónica que suscribe Lucienne Yolée. Véanlos ustedes:

—En su elegante hotel particular, situado cerca del Bosque, hemos asistido a una de las fiestas interesantes dadas en este otoño por la colonia latinoamericana de París. Y fué una fiesta de elegancias parisienses, más aun, de las elegancias de la parisiense que nos demostró cómo sus encantos son cada día un triunfo mayor de su espiritualidad y de su gracia.

Efectivamente, las señoritas Salas, venidas de la hermosa isla de Cuba, en donde aprendieron todas las bellezas misteriosas de los trópicos indolentes y soñadores, después de haber pasado por la rue de la Paix, el faubourg Saint-Honoré, los Champs-Elysées, han querido presentarnos todo lo que han descubierto en los estudios de los amos de la moda. Pero han querido hacerlo en un ambiente parisiense digno de las elegancias de la ciudad, digno de una sabiduría frívola, envuelta en la seda, en los tejidos de fantasía, en los encajes que fueron el cuadro de un desfile de modelos vestidos por los mejores costureros de París.

No faltó nada en esta fiesta: ni el público de **les premiéres de la couture**, ni los más eminentes críticos de modas, ni las bellas parisienses cuya opinión en estas materias es la única regla que se acata, ni el mundo de los artistas. Había damas de Nueva York, de Buenos Aires, críticos famosos en París, artistas populares en Montparnasse, actrices del bulevar, **gentlemen** de Londres y los más elegantes miembros del mundo cosmopolita parisiense ¿Y por qué olvidar a las elegantes de Latino América, las que han venido de esos lejanos países para imponerse muy pronto por su belleza, por su distinción, por su gracia en todos los círculos de la capital?

Allí estaba, además, R. Luza, el dibujante peruano más famoso de la Quinta Avenida de Nueva York y cuyas creaciones, en **Harper Bazar**, alcanzan muchos éxitos; Mme. Clemenceau, que colabora en los más grandes periódicos de América; la Marquesa de Cespón, célebre en Buenos Aires por sus consejos sobre la vida elegante; el Conde la Fére, cuyas opiniones sobre la **fashion** hacen las delicias de todos los caballeros de la capital del Plata; el elegante Eugéne Marsan, gran profesor parisiense de dandismo; el pintor mundano Jean-Gabriel Domergue; Maurice de Walefte, que a pesar de los primeros fríos de octubre se empeña en usar calzón corto; la Princesa Murat, que acaba de publicar un libro perverso sobre la Gran Catalina; Toño Salazar, que conoce a todos los hombres célebres de la tierra; la Princesa Bibesco, la mujer que ha escrito el más bello libro, últimamente, sobre París; Michel Georges-Michel, que acaba de llegar de Venecia y partía al día siguiente para Escocia... En fin, todo lo que París cuenta de notorio, todo lo que en París forma el cuadro de las murmuraciones, de las admiraciones, de las intrigas, pero sin cuyo concurso no sería concebible una fiesta dedicada a la mujer y a sus adornos."

Triple la exhibición.
Vestidos, sombreros y abrigos.
Y todo en medio de un **garden party** que constituyó una fiesta deliciosa de las encantadoras representantes de la **Maison Versailles** en París.

Esos modelos sirvieron después de elemento a la exposición más grande y más lucida que recuerda en ese género la Habana.

Fué en la tarde del 3 de noviembre, memorable para la **Maison Versailles**, en el teatro Nacional.

Dirigida por Luzgerio Salas.
Gran espíritu organizador.

(Continúa en la pág. ONCE)

"1927"

REVISTA DE AVANCE

"Recibo y leo con placer y no sin provecho la revista de avance que han fundado ustedes en momento tan propicio y que difunde en tierras americanas nociones e ideas culturales en cuya divulgación estamos interesados los espíritus libres de todo el continente. Les felicito por la valentía y severa elegancia con que adelantan su bella obra"

Estas palabras del pensador colombiano Baldomero Sanín Cano, que aparecen al frente de este nuevo número de "1927" que acaba de ponerse a la venta, demuestra la aceptación unánime que este esfuero ha logrado en todo el continente.

El sumario de este número que ofrecemos seguidamente, justifica bien este éxito de "1927", que debe enorgullecer a sus editores. Y el hecho de que escritor tan valioso como Antonio Marichalar haya escogido las páginas de "1927" para publicar su trabajo "El Dr. Marañón y el "Donjuanismo", de palpitante actualidad, es otra prueba de lo que significa esta revista para los intelectuales de nuestra habla.

He aquí el sumario de este número:

DIRECTRICES. Tierra y población en las Antillas. Sobre un concurso de obras teatrales. El arancel y la pornografía. Los escritores jóvenes españoles y nosotros.

Motivos del ay! y del hurra! (En el centenario del romanticismo), por Jorge Mañach. Película (tomada especialmente para "1927") por Benjamín Jarnés. De la nueva poética cubana: El pescador, por Enrique Loynaz; El tirano, por Gerardo del Valle; El hombre que no amó nunca y La víctima, por Ramón Rubiera. El Dr. Marañón y el "donjuanismo"—mutis de Don Juan—por Antonio Marichalar. La filosofía en el sigle XX (el neorrealismo) por Bertrand Russell (trad. de Jorge Mañach). Además, las secciones habituales: Almanaque e Index Barbarorum.

Ilustraciones de Cocteau, Mildred Mc. Millen, William Sommer, Ricardo von Huhm. y Hernández Cárdenas.

Operaciones de compra y venta de vehículos

REQUISITOS QUE SE EXIGIRAN PARA SU INSCRIPCION LOS JURAMENTOS DE CIRCULACION EN EL SEGUNDO SEMESTRE DEL AÑO FISCAL

El Secretario de Hacienda ha firmado la siguiente instrucción de la Dirección del Fondo Especial de Obras Públicas:

INSTRUCCION No. 45

Por cuanto: El juramento que exige el párrafo tercero del artículo 10 del Reglamento de Transporte, tal como lo dejó redactado el Decreto No. 665, publicado en la Gaceta del 21 de Mayo de 1926, respecto a la no circulación de los vehículos, se refiere exclusivamente a los que se inscriban en el segundo semestre de cada Ejercicio Económico, a objeto de disfrutar del derecho a abonar media cuota, pero no para los que se inscriban en el primer semestre, con mayor motivo si estos son de uso; pues en este caso, como ya lo tiene resuelto esta Secretaría lo que puede eximirles de no pagar recargo al inscribirlos después del plazo voluntario es la justificación de su baja en el Ejercicio en que dejaron de circular, en la forma procedente; requisitos estos que deben llenarse tanto por los particulares como por los que se dediquen a las operaciones de compra y venta de toda clase de vehículos.

Por cuanto: De los informes dados a la Dirección del Fondo de Obras Públicas por los Inspectores que intervienen en la inscripción de vehículos en la Municipalidad de Marianao, resulta que algunas casas vendedoras solicitan la inscripción de vehículos de uso sin llenar otros requisitos que el de jurar que no ha circulado, no acompañan la licencia de circulación dispuesta por la Circular, No. 44; como tampoco certificación que acredite la baja; pretendiendo al propio tiempo no se les cobre recargo de morosidad al inscribirlos después de vencido el plazo voluntario; todo lo cual constituye, de aceptarse así, un privilegio a favor de las casas dedicadas a la venta de vehículos.

Por tanto: En uso de las facultades que me están conferidas por el párrafo final del inciso 14 artículo 10 del Reglamento y Tarifa para el Impuesto de Tráfico y Locomoción de vehículos y a propuesta de la Dirección del Fondo Especial de Obras Públicas,

RESUELVO:

Primero: Que tanto las Casas que se dediquen a las operaciones de compra y venta de toda clase de vehículos, como los particulares, que soliciten en el primer semestre de cada Ejercicio la inscripción de un vehículo, están obligados, si este es de uso y no acaba de ser importado, a acompañar una certificación expedida por la Secretaría de la Administración Municipal respectiva que acredite el extremo de que el vehículo cuya inscripción se pretende causó baja oportunamente, esto desde luego para las inscripciones que se pretendan realizar después del plazo voluntario a objeto de eximirlo del recargo de morosidad; y en todos los casos acompañar la licencia de circulación del último Ejercicio en que tal hiciera o su duplicado con los sellos correspondientes, según está dispuesto:

Segundo: Que en los casos de inscripciones de vehículos en el segundo semestre de cada Ejercicio, el juramento de no haber circulado se entenderá con relación al primer semestre del propio ejercicio, pero sin dejar de acompañar la última licencia de circulación; debiendo prestarse el expresado juramento en la forma siguiente: 'Juro que este vehículo no ha circulado en el primer semestre del actual Ejercicio dentro del cual fué adquirido por esta Casa (o particular) del señor... residente en... que nos declaró haber estado inscripto la última vez en el Ejercicio de... en la Municipalidad de...'

Tercero: Los funcionarios y empleados que intervengan en la expedición de las licencias de circulación, recibo de pago, etc., del impuesto de Transporte, se atendrán en un todo a lo que por la presente se dispone; practicando las comprobaciones que estimen pertinentes en casos de dudas; sin perjuicio de lo que se resuelva en la Dirección del Fondo Especial de Obras Públicas.

Publíquese en la Gaceta Oficial de la República, sin perjuicio de comunicarse a las Autoridades Municipales.

Habana, diciembre 5 de 1927. — (Fdo), SANTIAGO GUTIERREZ DE CELIS, Secretario de Hacienda.

COLONIA — NARCISO AZUL DE Mury Paris — Esencias, Loción, Polvos, Jabón.

Vestimos a los Elegantes

Los Trajes para Caballeros que nosotros hacemos pueden compararse ventajosamente en corte y confección con los de la mejor casa de Londres, New York o París.

POR ESO VESTIMOS A LOS ELEGANTES. LOS PRECIOS SON RAZONABLES EN TODO, VENGA A VERNOS.

EL MODELO

Obispo y Aguacate.

11491 1 d-15

LA ISLA DE CUBA

LA CASA MAS POPULAR — MONTE 55 y 57 — LA QUE MAS BARATO VENDE

LO MAS NUEVO EN SEDAS Y TELAS INVERNALES

Nos complacemos en comunicar a nuestra numerosa y estimada clientela que acabamos de incluir en la venta EXTRAORDIRIA que estamos celebrando TODAS las facturas de SEDAS Y TELAS DE INVIERNO que hemos recibido últimamente.
QUIERE ESTO DECIR QUE HALLARA USTED EN "LA ISLA DE CUBA" EN CUALQUIER MOMENTO QUE SE DIGNE VISITARLA UNA MARAVILLOSA Y COMPLETA LINEA DE SEDAS Y TELAS DE INVIERNO EN TODOS LOS COLORES Y DIBUJOS DE MODA Y EN CUANTAS VARIEDADES SE PRODUCEN, A PRECIOS POCO MENOS QUE REGALADOS.
NO LO DUDE. LA SEDA QUE EN OTRA CASA LE CUESTA A RAZON DE TRES PESOS LA VARA EN "LA ISLA DE CUBA" LA PUEDE USTED ADQUIRIR POR $2.50 O MENOS.
TAN IMPORTANTES SON LAS VENTAJAS QUE OFRECEMOS AL PUBLICO CON NUESTRA

Gran Venta Fin de Año

OFERTAS ESPECIALES

POR LA PRESENTE SEMANA

JUEGOS DE MANTELERIA EN ALEMANISCO BLANCO DE MAGNIFICA CALIDAD, CON DOBLADILLO DE OJO ESMERADAMENTE TERMINADO.

JUEGO DE MANTEL de 1-1|2 varas con 6 servilletas, a $ 1.65.
JUEGO DE MANTEL de 2 varas con 6 servilletas, a " 2.00.
JUEGO DE MANTEL de 2-1|2 varas con 8 servilletas, a " 2.50.
JUEGO DE MANTEL de 3 varas con 12 servilletas, a " 3.25.

LOS HALLARA USTED EN LA PLANTA BAJA Y EN EL PRIMER PISO.
TENEMOS TAMBIEN JUEGOS DE MANTELERIA EN WARANDOL DE LINO BORDADO EN LAS CALIDADES MAS FINAS QUE LLEGAN A CUBA, REBAJADOS ESPECIALMENTE PARA LA VENTA DE DICIEMBRE.

CREPE DE SEDA ESTAMPADO — Obra menuda sobre bonitos colores. DE 90 Ctvos. LO REBAJAMOS — A 35 CTVOS.

CREPE DE CHINA — En todos los colores. — A 50 CTVOS.

Teatros y Artistas

(Viene de la pág. OCHO)

ven artista cubano que, por primera vez, actuará en su patria, y felicitar a Jesús Artigas por su valiosa adquisición.

J. M. H.

Esta tarde, a las cuatro, hay una gran función en la que toman parte los principales actos del Circo y el Batacián Universitario.

Modestín Morales y Juanito Condon entrarán en la jaula de los leones. Esta función es organizada por la Liga Intercolegial de Cuba, para repartir trofeos y medallas a los atletas de los Institutos de la Habana y Matanzas y de los Colegios Belén, La Salle, La Gran Antilla y Escolapios de la Habana y Cárdenas. Presidirá la función el señor Secretario de Obras Públicas.

Por la noche, habrá dos importantes debuts: La troupe Monge Freres, compuesta de ocho personas y el acto Happy and Happy, por Franchioli y Meneses.

Se ultiman los preparativos para la función de gala en que debuta Robledillo, campeón mundial del alambre, artista cubano, hijo del célebre Miguel Robledillo y continuador de las glorias de su padre.

Scarah Bey continúa exhibiéndose en la puerta del circo sobre su cama de clavos. Lleva ya en esta tortura noventa y dos horas. Su pulsación hoy por la mañana se había alterado hasta 103 pulsaciones por minuto, y en su cara se refleja el cansancio. Scara Bey debutará pronto con importantes experimentos.

¡PARA ESTO ME CASE!

Así piensa la mayoría de los hombres al delegar en su esposa el sostenimiento del ajuar masculino.
Las señoras saben ya que esta "Casa" es la más espléndidamente surtida en Camisas, Medias, Pyjamas, Corbatas, Pañuelos, etc., en incomprensible combinación de elegancia y economía.

"LA CASA PEREZ"

Neptuno No. 79 (entre San Nicolás y Manrique.

Teléfono A-5738.

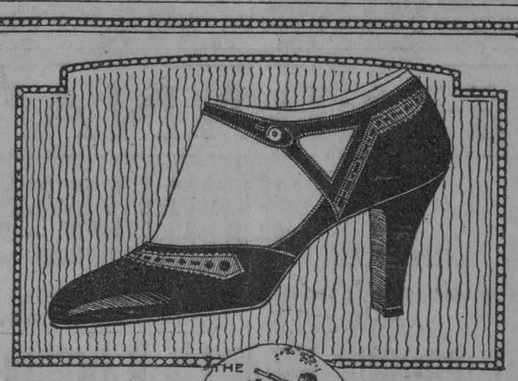

Enraso — THE CHARMING FAIRY Shoe — $12

PELETERIA "LA BOMBA"
MANZANA DE GOMEZ
TELEFONO A 2989 — APARTADO 936

¡REALIZAMOS!

JOYAS FINAS

RELOJES DE TODAS CLASES, ARTICULOS DE PLATA FINA Y OBJETOS DE FANTASIA PROPIOS PARA

REGALOS

Todo a PRECIOS de Ocasión

"LOHENGRIN PALACE"

Muralla y Egido. —Habana.

8 d alt. 3

$5.50 NI MENOS NI MAS $6.50

Uno de los modelos de nuestro departamento económico: flexible, ligero y práctico.

LA CASA GRANDE

SAN RAFAEL Y AMISTAD

Teléfono A-3786.

ESAS NO SON CUBANAS

el disco impreso de este popular son, y en música para piano lo tenemos a la venta, al igual que LA ROSA ROJA, tan en boga.

Vda. de Carreras y Cía.

Prado 115 — Teléfono A-3462 — Frente al Capitolio

HABANA.

LA CASA DE LA MUSICA POPULAR

M.E.C.D. 2016

FAUSTO Y RIALTO

TANDAS DE 5¼ Y 9¾ TANDAS DE 2¼, 5¼, 9¾

HOY Grandioso Exito HOY

SENSACIONAL MONUMENTAL

Metro Goldwyn Mayer presenta la espectacular producción

BEN-HUR

con las estrellas

RAMON NOVARRO

BETTY BRONSON

MAY McAVOY CARMEL MYERS

Precios: LUNETAS: $0.80 PREFERENCIAS $1.20

La producción magnificente que ha emocionado al mundo entero — Vea el romance más encantador de un amor ideal - El espectáculo de las sensacionales carreras de carros, las luchas fieras de hombres cuerpo a cuerpo.

LA PELICULA QUE MAS LE AGRADARÁ VER

Super-Producción Metro Goldwyn Mayer Industria 80

ESPECTACULOS

TEATROS

NACIONAL.—Tandas a las 8 y 30 y a las 9 y 45 por el Circo Cedora.

PAYRET.—8 y 45: Circo Santos y Artigas.

PRINCIPAL DE LA COMEDIA.—9 y 15: ¡Tío de mi vida!

REGINA.—8 y 15: La carrera del amor.—9 y 45: La Liga de las Señoras.

MARTI.—8 y 15: La amapola del camino, variedades.—9 y 45: Como somos, La India Bonita.

ALHAMBRA.—8: La pelea de Uzcundun.—9 y 15: La blanca que tenía el alma negra.—10 y 30: Batiendo el record.

ACTUALIDADES.—8: La Isla del Diablo, variedades.—10: una cinta cómica. La leyenda de las princesas, variedades.

CINES

CAMPOAMOR.—En todas las tandas: Una noche nupcial, una comedia, una revista.

PRADO.—Tarde y noche: El Conde de Montecristo, Casi un mono, una comedia, una revista.

RIALTO.—Tarde y noche: Ben Hur, cintas cómicas.

CUBA.—Tarde y noche: El mejor agujero, Pantalones de franela, Libre para amar.

VIVES.—5 y 15 y 9 y 15: Los modernos piratas.—8 y 15: Los invasores.

VERDUN.—Tarde y noche: una cinta cómica, El General, El cielo en la tierra, Dos caballeros árabes.

APOLO.—5 y 30: Después de media noche.—8 y 30: La desterrada, Después de media noche.

LARA.—Tarde y noche: En el Boulevard, El rastro del tigre, ¡Cuidado con las viudas!

GRIS.—8 y 15: El diamante negro.—5 y 15 y 9 y 15: Noruega, Los celos me están matando.

RIVOLI.—(La Sierra, Marianao).—5 y 15: El pecado popular.—8 y 30: El volcán, El pecado popular.

FORTUNA.—5 y cuarto, 8 y media Cuando habla el corazón, Los quince millones de plata (episodio 5) Los dos caballeros árabes.

RIVIERA.—2 p. m. Dos películas cómicas. De sangre azul, 5.15 y 9.30 Hijos del divorcio. Función en honor de los cadetes de la Universidad Militar de Georgia.—8 y 15: De sangre azul.

OLIMPIC.—5 y cuarto y 9 y media Mare Nostrum.—8 y media Piedad.

TRIANON.—5 y cuarto y 9 y media Casi humano.—8 y media Piedad.

NEPTUNO.—5 y cuarto y 9 y media Pasión, Conquista y Amor; 8 y medi Los Diez Mandamientos.

INGLATERRA.—En todas las tandas: Coraones rotos, El campeón del amor, revistas, comedias.

WILSON.—Tarde y noche: Corazones compresivos, Una hora de amor, una comedia, una revista.

IMPERIO.—De 1 y media a 5: Hacia Damasco, Muchachas, Tres Minutos de Vida, El Salvaje.—5 y cuarto y 9 y cuarto: Hacia Damasco, Muchachas, El Salvaje y Estrella Irú.—7 y cuarto Hacia Damasco, Muchachas, Tres Minutos de Vida.

GRAN DIA EN EL CIRCO SANTOS Y ARTIGAS

HOY a las cuatro matinée. Actuando el Circo en combinación con

EL BATACLAN UNIVERSITARIO

SCARAH BEY, se exhibe en el pórtico del teatro sobre su cama de clavos. Su espalda sangra, su rostro se contrae al dolor, pero el espíritu no decae. Lleva ya en esta tortura: 92 HORAS y su pulsación es 103 por minuto. Véalo en esta gran prueba de la voluntad. Revise desde el lunes los sobres en que reciba el programa de Santos y Artigas. Algunos de ellos contienen como obsequio un pase a ver una función

Esta función es organizada por la Liga Intercolegial de Cuba, Universidad de la Habana, en combinación con Santos y Artigas, para repartir trofeos y medallas a los atletas de los Institutos de la Habana y Matanzas y Colegios de Belén, La Salle, Gran Antilla y Escolapios de la Habana y Cárdenas. Asistirá el señor Secretario de Instrucción Pública.

POR LA NOCHE!...

DEBUT dela TROUPPE MONGE FRERES, ocho personas. Procedentes del Casino de Buenos Aires.

Y el acto nuevo de Franchioli y Meneses:

HAPPY and HAPPY

Robledillo, Campeón Mundial del Alambre: Debutará el próximo lunes, en función extraordinaria y noche de gala.

ROBLEDILLO es el más grande de los ARTISTAS CUBANOS en su género.

11487 1 d-15

Noventa y dos horas lleva acostado, en el pórtico de Payret, sobre un lecho de púas de acero, este notable artista que forma parte del grupo de estrellas seleccionadas por Santos y Artigas para su décima segunda temporada en Cuba. Scarcha Bey refleja en su cara el cansancio y el sufrimiento de la tortura a que se encuentra sometido y por ante su cama de acero desfila el público admirado de la ruda prueba a que se encuentra sometido el formidable propagandista del imperio de la voluntad sobre la materia. Scarha Bey debutará pronto presentando admiradas experiencias.

Cine Inglaterra

El cinema predilecto de las familias, por su organización a base del mejor espetáculo, las mayores comodidades y las más hermosas y sensacionales atraccione cinematográficas, por solo 20 centavos luneta.

Estación de radio instalada en el interior del espectáculo para deleitar la concurrencia con todos los acontecimientos nacionales y extranjeros que sean trasmitidos por las principales estaciones receptoras.

Para hoy, buen programa, comenzando el espectáculo con la acostumbrada matinee de 2 p. m. a 5 p. m. proyectándose las films, CORAZONES ROTOS, atracción especial en 8 actos, interpretada por Collen Moore, y EL CAMPEON DEL AMOR, estupenda comedia Paramount en 8 actos, por Richard Dix y Frances Howard; para esta matinee regirán los precios a base de 20 centavos.

En tandas preferentes de 5 p. m. y de las 9 y 45 p. m. comedias, y el estreno de la magnífica producción Tiffany, en 8 actos, interpretada por Collen Moore, titulada CORAZONES ROTOS, para estas tandas regirán los precios a base de 20 centavos, la tanda de 5 p. m. y el de 30 centavos para las 9 y 45 p. m.

En tanda de las 8 y 1|2 p. m. reestreno de la estupenda comedia Paramount en 8 actos, interpretada por Richard Dix y Frances Howard, titulada EL CAMPEON DEL AMOR, para esta tanda regirá el precio de 20 centavos.

Por la noche si Vd. desea ver la función corrida, 40 centavos.

Mañana, PASION, CONQUISTA Y AMOR producción serie suntuosa especial de la First Nacional, en 9 actos, por Billie Dove, Lloyd Hughes y Lewis Stone; y EL ENCANTO DE UN VALS, basada en la opereta de Oscar Straus.

Sábado próximo LOS HIJOS MANDAN, por Sther Ralston, y Constance Bennett; y KI KI por los colosos Norma Talmadge y Ronald Colman.

Domingo entrante, CABARET, por Gilda Grey y Tom Moore.

Lunes 19 beneficio a los empleados de la empresa, con un regio programa.

2752 15 D.

Teatro Imperio

Los asiduos concurrentes al elegante teatro IMPERIO, de la calle Consulado, están de plácemes con el magnífico programa combinado para el día de hoy, en el cual alternan magníficas super producciones cinematográficas, con el arte exquisito y elegante de la sugestiva artista Estrella Irú.

La espectacular cinta: EL SALVAJE, interpretada por dos artistas tan favoritos del público, como May Mc Avoy y Ben Lyon, ocupa los turnos preferentes de cinco y cuarto y nueve y cuarto, además de la magnífica revista: HACIA DAMASCO, y MUCHACHAS, simpática cinta cómica. En la tanda selecta de las nueve y cuarto, trabajará Estrella Iru, en sus creaciones.

En la matinée de la una y media a cinco, serán pasada la revista HACIA DAMASCO; MUCHACHAS, bonita cinta cómica; TRES MINUTOS DE VIDA, por Jacqueline Logan, y EL SALVAJE, por Ben Lyon y May Mc Avoy, al precio de veinte centavos luneta.

En la sección especial de siete y cuarto a nueve, la revista HACIA DAMASCO, MUCHACHAS y TRES MINUTOS DE VIDA, por Jacqueline Logan.

Mañana en todos los turnos: HACIA SU REINADO, por Corinne Griffith. El domingo: PASION, CONQUISTA Y AMOR.

2762 1d-15

Cine Rialto

"BEN-HUR" Y "LOS AMORES DE CARMEN" EN RIALTO

Como ya se ha dicho, LOS AMORES DE CARMEN, esa admirable producción del selecto repertorio de la casa Fox, que todo el público de la Habana espera ansiosamente, está anunciado su estreno para el lunes diez y nueve de este mes y se espera que habrá de suspenderse la venta de localidades ese día en vista del enorme entusiasmo que existe para presenciar tan formidable producción dramática. Y no solamente por tratarse de un argumento bastante conocido, sino que también porque en las interpretaciones centrales volverán a hacer un nuevo derroche de su incomparable arte escénico la linda estrella mexicana Dolores del Río y el celebrado actor Víctor McLaglen, héroes de otro grandioso cinedrama titulado EL PRECIO DE LA GLORIA.

Para hoy se anuncian nuevas exhibiciones de la sensacional producción de maravilloso espectáculo titulada BEN-HUR, que tan grandes llenos ha dado durante todas sus exhibiciones. Lucen su maravillosa labor escénica como protagonistas, Ramón Novarro, May McAvoy, Francis X. Bushman y Carmel Myers. Va en la tanda de las doce de la tarde y en los turnos elegantes de las cinco y cuarto y nueve y cuarenta y cinco a base de ochenta centavos la luneta y un peso veinte centavos la preferencia.

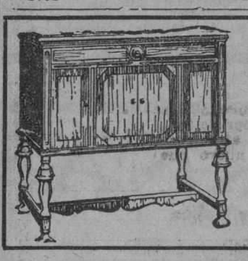

M. Y G. SALAS SAN RAFAEL 14

TELEFONO A-4368

Nuevos discos "Victor" y rollos para autopiano, $1.00

Victrolas desde $22.00

Autopianos $575

10 d alt. 1º

La temporada del Regina.—"El Asombro de Damasco". — Bodas de Oro

La Habana toda conoce del éxito magnífico alcanzado por los artistas del REGINA al interpretar, días pasados, la hermosa opereta LA CORTE DE FARAON, en la que tantas dificultades puso el maestro Lleó.

Ese triunfo de la compañía del REGINA, decidió a la dirección artística a preparar otra obra de tantos méritos como la citada y que pertenece al género de la zarzuela española. Nos referimos a EL ASOMBRO DE DAMASCO, zarzuela original de Paso y Abati, con música del maestro Luna, cuya reposición está anunciada para mañana en el elegante teatro que es hoy el favorito de nuestras familias.

No hay que decirlo, porque de ello tiene constantes muestras el público que la empresa del REGINA presentará: EL ASOMBRO DE DAMASCO, con toda propiedad y lujo escénico, y que los artistas de la casa, bajo la dirección de Don Enrique la Casa, darán a la zarzuela de Paso y Abati y el maestro Luna, interpretación esmeradísima.

Otro acontecimiento artístico se avecina.

No es otro que el de las bodas de oro de "NIÑA RITA", el sainete lírico de Riancho, Castells, Lecuona y Grenet, que ha constituído uno de los mayores triunfos de esta temporada del REGINA y que va a alcanzar la representación número cincuenta.

Para esa velada anunciada ya para el miércoles 21, la dirección artística combina espléndido programa que será realzado con un estreno de verdadera importancia: FANTASIAS DE COLORES. Un gran acto de variedades, en el que tomarán parte Jesús Tordesillas y María Herrero, completará las atracciones de esa gran función extraordinaria, en la que se conmemorará dignamente las bodas de oro de NIÑA RITA o LA HABANA EN 1830.

De dos secciones consta el programa de hoy en el REGINA.

La primera, sencilla, a las ocho y quince, se cubre con: LA CARRERA DEL AMOR, la revista de Primelles, Lecuona y Grenet y la segunda doble, a las nueve y cuarenta y cinco, con LA LIGA DE LAS SEÑORAS, que constituye, indudablemente, uno de los más grandes éxitos de la temporada.

2892 1 d-15

CINE TRIANON

"CASI HUMANO" POR VERA REYNOLDS HOY EN TRIANON

Las tandas aristocráticas de Trianón se cubren con la producción especial de De Milles titulada CASI HUMANO, interpretada por Vera Reynolds.

En la tanda inicial a las ocho y media se exhibe PIEDAD, por Dorothy Phillips.

Mañana viernes (Día de Moda) en las tandas de cinco y cuarto y nueve y media: GARRAS TENEBROSAS por Dorothy Revier y Malcon Mac Gregor (en la tanda de las nueve y media se presentará NAVARRO, maravilloso ventrílocuo cantante con su espectáculo de ventriloquía, magia e ilusionismo).

En la semana próxima: LOS AMORES DE CARMEN, EL GATO Y EL CANARIO y UN DRAMA EN EL MAR.

2753 D-15

Cine Gris

A las 5 y 1|4 y 9 y 1|4 se exhibirá la notable producción en 7 actos: LOS CELOS ME ESTAN MATANDO; fotoframa de interesante argumento y lujosas escenas, maravillosamente interpretado por la genial actriz Irene Rich. Se completan estas tandas con la cinta NORUEGA.

A las 8 y 1|4: EL DIAMANTE NEGRO, por Monte Blue.

Mañana a las 5 y 1|4: LA HISTORIA DE OTRA MUJER, por Alice Calhoun y Gertrude Short. A las 9 y 1|4, tanda doble: EL MANTO DEL PECADO, por Silvia Breamer y LA HISTORIA DE OTRA MUJER, por Alice Calhoun y Gertrude Short.

Sábado 17: EL CONDE DE MONTE CRISTO, por John Gilbert, Renée Adorée y Estelle Taylor.

Domingo 18, matinée: Novedades Internacionales No. 67, LA MERIENDA CAMPESTRE, por Buster Brown, TAN BUENO COMO EL ORO, por Buck Jones, A SNOOKUMS LE SALE UN DIENTE, y OJO CON LAS VIUDAS, por Laura La Plante.

A las 5 y 1|4 y 9 y 1|4: LA CIUDAD MALDITA, por Dolores Costello.

Lunes 19, funión extraordinaria a beneficio de los empleados de este cine. A las 5 y 1|4: LOS AMORES DEL TIGRE, por Monte Blue. A las 8 y 1|2, función corrida: Noticiario Fox No. 47, DON JUAN, por John Barrymore, LOS AMORES DEL TIGRE, por Monte Blue, números de son por la ESTUDIANTINA DE RICARDO MARTINEZ, L ABORRACHA, por Estrella Llorens y variedades por Zacarías.

2747 15 D.

HABANA PARK

El Unico Parque de Diversiones en el Centro de la Ciudad

MALECON Y SAN LAZARO

GRAN INAUGURACION. — DICIEMBRE 22

EXPERIENCIA ACTIVIDAD DINERO

Y la reputación de varios años presentando aparatos nuevos. — 50 distintos aparatos. Preciosas mujeres.

EL PARQUE INFANTIL E HIPODROMO DE LOS NIÑOS

Se situará cerca de la Puerta Principal donde los niños tendrán distintos espectáculos en miniatura, así como columpios, canales, etc.

Entre los aparatos que se presentarán están El Whip, aparato ya conocido del público de la Habana, pero en miniatura, muy bonito y de mucha atracción para los niños.

La Estrella Giratoria, también en miniatura. El Carrousell en miniatura también con preciosos caballitos.

Las Góndolas, aparato muy bonito en miniatura de gran atracción para los niños.

También se está preparando el hipódromo para los caballitos ponies, muy lindos, que serán los que más llamen la atención.

Además Habana Park presentará para los mayores diversos aparatos nuevos en cantidad de 50 que serán divididos en dos Temporadas.

Mucha Comodidad. Buena Música. Entrada: 10 Cts.

La Sección No. 2 del Habana Park, actuará en Santa Clara el día 22 de Diciembre en la Boulanger Park. Con distintos aparatos nunca vistos que después actuarán en la Habana. Los Villareños, podrán conocer lo que es un verdadero Parque de Diversiones a todo lujo. Gran orquesta amenizará los espectáculos.

11465 7 d alt 15

HOY EN TODAS LAS TANDAS **CAMPOAMOR** HOY EN TODAS LAS TANDAS

GRAN ESTRENO EN CUBA

EDELBERTO DE CARRERA presenta a

LILI DAMITA

la encantadora estrella en la lujosa y sensacional producción dramática titulada,

LA NOCHE NUPCIAL

Drama de amor y de pasión. Un argumento original e interesante

Repertorio. EDELBERTO DE CARRERA Consulado 72

AMERICA ADVERTISING A-9638

Pronto "LA MUJER PROHIBIDA"

LINDOS MODALES

La Suprema creación de arte y lujo de la gloriosa

GLORIA SWANSON

JOYA PARAMOUNT

Estreno en Cuba, el LUNES 19, en el Teatro FAUSTO

AMERICA ADVERTISING A-9638

a Paramount Picture

M.E.C.D. 2016

Una Rebaja Oportuna

Ahora que se acercan las fiestas de Pascuas es de gran interés la rebaja que hemos hecho en nuestros lindos sombreros. Todos los que estaban marcados a $6, $6.50 y $7 han sido rebajados a $4.50. Los de $7.50 hasta $11, se venden ahora a $6.75.
También fueron rebajados los de precios superiores.

HABANERAS

(Viene de la pág. NUEVE)

LA VERBENA DE LOS MARISTAS

EN VIBORA PARK

Muy próxima ya.
Una gran verbena.
Es la que tiene organizada para el sábado en los dominios de Víbora Park la Asociación de Antiguos Alumnos de los Hermanos Maristas.
Verbena de las Seis Provincias.
Así se denomina.
Cada una de ellas, perteneciente a nuestro territorio nacional, tendrá dos kioscos atendidos debidamente.
En lo que falta, aunque corto el plazo, podré ir refiriéndome a la organización dada a los mismos.
Pinar del Río.
En primer término.
Kioscos número 1 y 2.—Presidentas: señora de Fortes, señora de Diana y la viuda de Sánchez. Componentes: Bertha Diana, Ofelia y Delia Sánchez, Blanca y Bertha Borras, Amparito Hernández, Martha Rodríguez, Nena y Nina Ríos, Ondina Piloto, Josefina Herrera, Dionorah Iñíguez, Mercedes y Hortensia Pola, Esther Planas, Natividad Iglesias, Mercedes Clarch, Elvira Valdés, Conchita Aguila, Cuca Muñiz, María Veiga, Teté Escobar, Teté y Consuelo Luaces y Gloria y Carmen López.
En esta Provincia se venderá lechón, tamales, chocolate, café, tabacos, cigarros, ponches criollos, etc.
Provincia de la Habana.—Kiosco número 1.—Presidentas: señora Comesañas de García, señora Pennino viuda de Citarella y señora de Fernández de Lara.— Componentes: María Antonia, Sofía y Mercedes Freixas, María Angulo, María Tamargo, Carmen y María Alemán, Hilda Carricaburo, Dessie Peraza, Carolina y Emilia Pichardo, Cuca Fernández, Olga García, Mercedes Mora, Belisa Radillo, Margot Molino, Hilda García Comesañas, Petra G. del Prado, América Ruiz, Graciela Hernández, Rosa Galí García, Dulce María García Garganta, Sarah Verdugo, Magda Cagigas, Lyla Neida, Margot García Comesañas, Emelina G. del Prado, Isabel Ruiz, Fina Radillo, Graciela Molino, Beba Galí García, Ofelia Raola, Hortensia Lendián, Hortensia Carmona, Fe María G. del Prado, María Josefa Pérez Roger, Raquel Neira y María y Asunción Citarella.
Kiosco número 2. — Presidenta: Asociación G. de Arias—Componentes Hortensia Payrol, Isabel Elías, Pilar Elías, Ana María Ortega, Carmen de Gordon, Dulce María Rodríguez, Elía y Mercedes Roj, Ada Sobrado, Dolores López, Carmen Peláez, Bertha Canter, Rita Montejo, Rebeca Pichardo, Mercedes Hernández, María Fuentes, Nena Vilella, Cecilia Comas, Angela Elvira Torres, Evelia Pérez Collazo, Adelaida Gutiérrez, Luisa Acosta, Evelia Fernández, Caridad Vidal, Margot M. de Oca, Josefina Martínez, Aurora López y Florencia Mendoza.
En esta Provincia se venderá arroz con pollo, fritas, bocaditos, ponche, dulces etc., etc. y se obsequiará con un proyector de retratos y postales.
Provincia de Matanzas.— Kioscos números 1 y 2.—Presidentas: señora de Martín, señora de Randín y señora de Espinosa. — Componentes: Bertha Randín, Nena y Nimia Reyes, Carmelina Martín, Ada y Bertha Maulini, Elia González, Julia Pérez, Lilia García, Angela Matilde Alvarez, Angelina Menéndez, Ana María Geli, Caridad Geli, Carmela García Domínguez, Ondina Torres, Josefina Lamas, Julia Lamas, Renée Martínez Lufriú y Ninón Recassens.
Flores y bombones.
Ventas de esta Provincia.

PEPITO ECHANIZ

Una tournée triunfal.
Tournée artística.
Acaba de librarla nuestro joven y brillante pianista Pepito Echaniz.
Un cable que publicó ayer este periódico daba cuenta del grande y resonante éxito obtenido en su concierto de Chicago.
Repetición del que alcanzó con el recital del 12 de noviembre en el Carnegie Hall de Nueva York.
Largo su recorrido.
Sin tregua, sin descanso.
En lo que va del mes ha tocado en Ashtabula, Chatanyga y Tuscallosa.
Del concierto de Chicago, el más lucido de todos, a lo que parece, hablan los críticos locales con los más elevados elogios.
El doctor Gum, director del conservatorio de su nombre y crítico del Herald-Examiner, dijo del notable concertista cubano que interpretó la música española con un vivido impulso rítmico que inmediatamente se apoderó del interés del auditorio.
Penetró en el corazón de Chicago.
Dice el cable.
Será hoy en Anderson el último concierto de la victoriosa jornada.
Pepito Echániz embarcará de regreso a esta capital el lunes de la semana próxima.
Por quien tiene su representación entre nosotros, la culta e interesante señorita Dulce María Manzanilla, me informó del recital que trae proyectado.
Para el 7 de enero.
En nuestro gran teatro.

LA BODA DE HOY

Boda.
En la noche de hoy.
Es la de la bellísima señorita Ofelia André y de los Reyes y el joven doctor Enrique Anglada y Mendoza.
Boda elegante.
En el Angel.

Enrique FONTANILLS.

Joyería "El Gallo"

Cubiertos

Los modelos más sobriamente elegantes y de más originalidad, a la vez que los de mayor garantía, son los que forman nuestro selecto y extenso surtido en juegos de cubiertos de plata maciza y de metal plateado. Hay juegos desde 50 hasta 350 piezas y pueden adquirirse en atractivos estuches bonitos cofres o sueltos.

En vajillas, nuestro surtido es igualmente maravilloso, por la variedad de estilos, muy atractivos todos, y por ser lo más nuevo que llega al mercado.

Sandalio Cienfuegos y Cía.
San Rafael e Industria.- Telf. A-2738.

YA RECIBIMOS LOS NUEVOS MODELOS DE DICIEMBRE
VENGA A VERLOS

MODELO 185
Fantasía en charol negro, la pala, y la talonera de piel sepia a cuadros claros y oscuros.
$10.00

PELETERIAS UNCLE SAM HABANA
SAN RAFAEL, 1 Teléfono M-7190
INDUSTRIA, 129 Junto a Campoamor

Fotografía "GOYA"
10 DE OCTUBRE 464
RETRATOS Y AMPLIACIONES ARTISTICAS.
GRAN NOVEDAD
FOTO-OLEOS — CARBONES — PLATINOS.
TELEFONO I-1082.

VIBOREÑAS

CERTAMEN DE SONRISAS FEMENINAS VIBOREÑAS

Organizado por el Estudio Fotográfico "GOYA"

Voto por la Srta. . . . . .

Residente en . . . . . .

(Válido hasta el día 31 de Diciembre)

Liquidación por INSTALACION DEFINITIVA barriéndolo todo!

EN PLENA TEMPORADA

ZAPATOS PARA SEÑORAS, CABALLEROS Y NIÑOS, MODELOS DE ULTIMA CREACION A PRECIOS QUE DESPIERTAN INTERES DE COMPRAR. VEANOS AUNQUE SEA POR CURIOSEAR.

PELETERIA BENEJAM SAN RAFAEL ESQ. A INDUSTRIA

La Emperatriz
LA CAMISERIA DE MODA

Antes de adquirir sus regalos de Pascuas, una visita a nuestro Departamento de Novedades dará a usted la orientación precisa para elegir el presente que, dentro de una práctica utilidad, refleje los refinamientos de su gusto y motive el reconocimiento y la satisfacción del obsequiado.

Laureano López S. en C.
SASTRES-ARTISTAS
SAN RAFAEL 303
Creando y consolidando elegancias desde 1890

MATANCERAS

EL DR. MARAÑON

En el Liceo.
Se inundó la sala de efluvios; se llenó de luz, y la mágica palabra del ilustre hombre de ciencia, se adueñó del ambiente, imantando la atención de todos, al caudal glorioso que brotaba de sus labios, como cascada luminosa.
Triunfó primero su presencia.
Y hechizó después su gran talento.
Desde las primeras palabras pronunciadas por el doctor Marañón, ante el más selecto y el más ecogido de los auditorios, despertóse en éste, el interés que lo siguió hasta finalizar su conferencia.
Hombres y mujeres, señoritas y jóvenes que colmaban aquella sala azul del Liceo, parecían beberse las palabras de fluidez magnífica, de ese speech del insigne hombre de ciencia hispano.
Nada turbaba el augusto silencio de aquel público, y el lenguaje sencillo al par que elocuente del gran sabio español, llegaba hasta todos los pechos, y era por todos comprendido y saboreado.
Nunca conferencista alguno habló más al alcance de un auditorio, que lo que lo hizo en la mañana del lunes, en la casa cubana, el doctor Gregorio Marañón.
Nos identificaba con sus ideas, nos hacía vivir sus imágenes, nos embriagaba con aquella facilidad de conceptos, comprensible hasta para un niño.
He ahí el arte, he ahí la gloria de esa gloria de España.
Su conferencia, puramente científica, logró—raro caso—despertar en todos un hechizo y un interés inmenso.
Lo demostró así la concurrencia a ella, cuando al finalizar su oración magnífica, el gran tribuno, estalló el aplauso, en ovación que duró varios minutos.
No daré siquiera el tema de la conferencia del doctor Marañón, en la mañana del lunes, en el Liceo, porque estaba allí el Corresponsal de este DIARIO, Carlos M. Gómez, que telegráficamente, dirá lo que mi modesta pluma no sabría decir, a los lectores de este periódico.
Queda mi misión reducida al aspecto social del acto, y bajo él es que voy a continuar esta crónica.
Antes de hacer uso de la palabra el sabio conferencista hispano, lo presentó con palabras hermosas, llenas de gratitud por haber aceptado la invitación que le hiciera el Liceo, el Presidente del Club, doctor Armando J .Estorino.
Estuvo elocuente.
Y elocuente también el doctor Ross, que a nombre de los médicos de Cárdenas vino hasta Matanzas para invitar a Marañón, a que aceptase un almuerzo que en su honor, proyectábase en la incomparable playa de Varadero.
Tuvo que rehusarlo el Profesor de la Universidad madrileña, porque contadas sus horas en Cuba, no tiene un solo minuto de que disponer. Daré ahora la relación de las personas que asistieron a esa fiesta cultural de la casa cubana, la más importante de esta índole, de todas cuantas durante el año allí se han celebrado.
Va primero la mesa que fungía de presidencial en aquel acto.
Con Marañón en ella, estaba el Presidente de la sociedad, doctor Estorino y el Secretario de Sanidad y Beneficencia, doctor Francisco María Fernández.
Ocupaban otros puestos el Gobernador de la provincia Dr. Gronlier y el doctor Filomeno Rodríguez, que representaba al Alcalde de la ciudad, Benigno González, ausente de ella ayer.
Un grupo de médicos después.
Los doctores Federico Escote, Miguel A. Beato, Adolfo Lecuona, Mario Dihigo, Oscar y Octavio Forest, Manuel de J. Ponte, José A. Dubrocá, Félix López Luis, Armando Rodríguez Rizo, Miguel Loredo y Trillo, Luis Tapia, Juan Luis Menéndez, Arturo Casas Rodríguez, Florencio Hernández, Arturo López Llorens y el doctor Saavedra.
El Cónsul de España señor Serrano.
El Administrador del National City Bank, Fernando J. Cancio.
El general Federico de Monteverde.
Y los señores Mariano Algarra, doctor Ezequiel Caballero, Coronel Pedro Acevedo, Capitán Pérez Arocha, Reverendo Padre doctor Jenaro Suárez y don Alfredo Heydrich y Martínez.
El Director del Instituto doctor Arturo Echemendía.
El Presidente y el Fiscal de la Audiencia doctores Ramón Pagés y Diego Vicente Tejera.
El decano del Colegio de Abogados Angel Portilla y Guillaume.
Los Directores de La Nueva Aurora y El Imparcial, señores Lecuona y Casas.
El Director del Liceo, Gaspar Hernández Alfonso.
Y los doctores Febles, Carlos Valdés Cartaya, Oscar Pina y Hernández, Rodríguez Sigler y Rubén Moré y Almirall.
Los señores Pons Domeneche, Altuna, Oñate, Obregón, Alba, Zabala y Morales.
Medardo Vitier y Fernando Lles.
Y este grupo de clubmen de la casa matancera.
Raúl Marcos, Rafael Díaz, Gustavo Valdés Cartaya, Vitin Garay, Valoy Valhuerdi, Ricardo Riera, Armando Estorino Simpson y Baldomero González.
La mujer ahora.
Tenía allí su representación más gentil, en la esposa del Presidente del Club, la señora tan distinguida Susana Simpson de Estorino.
Con su hija Susy, la vi cuando era presentada al doctor Marañón, y le rendía éste su homenaje.
Un grupo de damas tan gentiles como Juanita González de Obregón, María Eulalia Badía de Caballero, Gloria Alberty de Tapia, Nena Menéndez de Zabala, Dulce Docal de Loredo, Rosa Hernández de Heydrich y Nena Linares de Magarolas.
Margarita Heydrich, siempre radiante de elegancia.
Un solo nombre de la jeneusse.
El de Lia Carbó, la dulce belleza matancera.
Después de la conferencia en el Liceo, se ofreció un almuerzo en Monserrat al doctor Marañón, visitando los salones del Casino, las Cuevas de Bellamar y el Sanatorio Hispano..
En todas partes se hizo al joven médico de tan glorioso nombre la recepción más cálida.
En el tren de las cuatro que lleva esta correspondencia, regresó a la Habana el insigne Marañón, satisfecho y complacido de su visita a la Atenas de Cuba, que no olvidará nunca este día 12 de diciembre que ha sido de los más gloriosos para ella.
Porque la visitó una gloria.
Gloria de la medicina hispana.

EN LOS MARISTAS

Gran velada.
Fué así la del sábado en aquel plantel educacional anexo al Convento de los Padres Paules, el Sagrado Corazón de Jesús.
Una fiesta lucidísima, en la que se presentó un programa lleno de atractivos y de alicientes grandes para la concurrencia.
Me ví impedido de asistir a esa velada.
Pero no quiero dejar de levantar acta de ella, consignando mi aplauso para las Hijas de María de la Catedral, organizadoras de dicha fiesta.
Fué un triunfo más de Aurora Casas.
La presidenta de esa Institución.

EL DR. DIAZ PARDO

En Matanzas.
Fué huésped nuestro el pasado domingo el opulento caballero doctor Rogelio Díaz Pardo, Presidente del Banco Territorial de Cuba.
Lo acompañaron en su visita a Matanzas varios amigos, entre los que figuraban el doctor Fernando de Zayas y el Capitán Nemo, el notable escritor cuyas crónicas tan amenas, leemos a diario en el periódico "El Mundo".
Asuntos de negocios, relacionados con una gran finca que se propone adquirir en la provincia matancera, trajeron a Rogelio Díaz Pardo a su ciudad natal.
Lo saludé en el Hotel París, donde se hospedó, y donde nuestra vieja y sincera amistad reverdeció en gratos recuerdos del pasado.
El doctor Díaz Pardo Casado con una hija de don Nicolás Castaño, será a menudo ahora visita de Matanzas, porque aquí lo llamaron aparte su gran cariño a la ciudad cuna, los negocios que en nuestra provincia ha de emprender.

UNA EXCURSION

De seiscientos viajeros.
Fué de ese número la que trajeron el domingo a Matanzas, los Ferrocarriles Unidos.
Más de quince carros, llegaron arrastrados por dos locomotoras, a las dos de la tarde, inundando la ciudad de alegría y de paseantes que visitaron nuestros más pintorescos lugares.
En cien automóviles recorrieron la ciudad esos excursionistas que eran saludados con las mayores simpatías, como invitándolos a volver pronto. De popularizarse estas excursiones, que serán dos cada mes, a la ciudad de los Dos Ríos, deben tomar cartas en el asunto las autoridades para brindarles a los habaneros toda clase de atractivos y hacerles lo más grata posible las horas que permanezcan entre nosotros.

VIAJEROS

Los que se van.
Para la Habana embarcó ayer la señora Fluriach Viuda de Tapia, en compañía de su hija Tula, que vinieron a visitar a su hermano político el señor Guillermo Gómez, que tan gravemente enfermo se encuentra desde hace unos días.
También ha partido para la capital después de larga estancia entre nosotros la señora Fernanda Gil de Avallé de Salas con su pequeña hija.
En la Monona, la Quinta de los Schweyer ha pasado la señora de Salas, todo el verano y el pasado otoño.
Au revoir.

LA ULTIMA NOTA

Para decir que continúa mejorando cada vez más el doctor Antonio J. Font que sufriera la grave operación de la apendicitis en pleno período de ataque.
Dentro de dos semanas será dado de alta.
Completamente curado.

Manolo JARQUIN.

Salón-buffet
Almuerzos a 60 cts.
OCHO MENUS
Helados hechos en la Casa con productos de primera calidad. Dulces, bombones etc.
Tercer piso. 3 ascensores

SOLIS, ENTRIALGO y COMPAÑIA
GALIANO, toda la cuadra, S. Rafael y San Miguel
Teléfonos A-7221 M-9971
C. Privado, 15 líneas

Ropa interior de señora

Juegos de 2 piezas de semi-seda en los colores verde, rosa, lila, salmón y azul, con finos bordados, al precio especial de $4.50.

Camisas de noche de semi-seda en los colores verde, rosa, lila, salmón y azul con bordados iguales que los juegos anteriores, a $4.50.

Camisas de noche confeccionadas en fina batista y con exquisitos bordados hechos a mano, en blanco solamente, a $5.00.

Pijamas de linón en los colores rosa, azul, verde, salmón, etc., etc., a $2.75, 3.00 y $3.75 en adelante.

Pijamas de lana de obra y de color entero, a $4.50 y $5.00. Y de crepé de obra, a $4.00 y $4.50.

Kimonas de foular estampado, a $6.50 y $7.00. Y de lana de obra, a $4.00.

En kimonas de seda, juegos de seda de 2 y 3 piezas, en Step-in y demás ropa interior de señora ofrecemos el mejor y más amplio surtido.

Departamento de Lencería
SEGUNDO PISO

Gran Baile de Disfraz

A BENEFICIO DEL "SERVICIO DE HIGIENE INFANTIL"

Tendrá efecto la noche de hoy en la hermosa Quinta de la Señora Hidalgo de Conill, (Samá y Santa Lucía, Quemados de Marianao).

Tenemos a la venta en el Departamento de Información las entradas al precio de 50 centavos para las damas y a $1.00 para los caballeros.

Sección de sedas de color entero

Con los nuevos tonos recibidos en estos días de Crepé Satín y Flat Crepé han llegado 300 piezas de crepé Mongol, adquiridas del fabricante en condiciones tan excepcionalmente ventajosas que nos permiten vender este excelente crepé a un precio en extremo bajísimo.

Han venido 150 colores, entre ellos los más nuevos para la estación. (Pueden verse algunos en una de las vidrieras de Galiano).

Tanto en crepé Mongol como en Flat Crepé tenemos toda la escala de precios—desde $1.75—y de cada precio el mayor surtido de colores hasta ahora recibido en sedas.

Venta Extraordinaria de

Sombreros de Señora

Todos a $4.50

Sólo por tres días

Jueves, Viernes y Sábado

En sombreros de terciopelo, y de terciopelo combinado con seda, en más de cien estilos y colores diferentes.

Comprar uno de estos sombreros, tan finos y elegantes, en $4.50, es un verdadero obsequio de Pascuas que hace EL ENCANTO a su distinguida clientela.

Esta Venta Especial por tres días empieza hoy, jueves, en el propio Departamento de Sombreros—segundo piso—y termina el sábado.

Interesante conferencia de educación sobre Méjico

Se invita por este medio a los Graduados de la escuela de Pedagogía, maestros y a todas las personas interesadas en asuntos de educación, para que concurran el día 16 del actual, a las cinco y cuarto de la tarde al Salón de Actos de la Escuela de Artes y Oficios, para escuchar la disertación que sobre el desenvolvimiento de la instrucción en la república de Méjico, quiere ofrecer el distinguido representante de dicha nación al V Congreso Panamericano del Niño, doctor Santamarina.

M.E.C.D. 2016

NOTICIAS DE MATANZAS

TREINTA DIAS DE ARRESTO PARA UN INDIVIDUO QUE DIO LA VOZ DE "FUEGO" EN UN CINE SIN CAUSA PARA ELLO

Este hecho ocurrió en Matanzas en la misma noche del día en que ocurrió el siniestro de que dimos cuenta hace poco. Juró su cargo el nuevo juez de Cárdenas. Dos mujeres suicidas

MATANZAS, diciembre 14.—En el centro de socorro fué asistido el menor Manuel Alfonso, de 5 años de edad, vecino de Virtudes 133, de múltiples quemaduras diseminadas por todo el tegumento externo, las que se produjo al volcársele encima un jarro de agua hirviente.

Después de curado fué llevado a su domicilio.

JUGANDO AL BASE BALL

Jugando al base balla en el placer de la Quinta de Tosca, se fracturó la clavícula izquierda el menor Miguel A. Calleiro, de 13 años de edad y vecino de Maceo 130.

UN SOLDADO TERMINO UN BAILE A TIROS

El vigilante Luis Gil del Real denunció en la Jefatura de Policía que en una reunión familiar que se celebraba en casa de la señora Andrea Mercedes Pérez, en San Francisco 83, un soldado, cuyas generales ignora, hizo dos disparos al aire con objeto de intimidar a los concurrentes, debido a que no le permitieron participar de la reunión.

Se originó gran confusión, terminándose, como es natural, el bailecito.

Agregó el vigilante Gil del Real que otro soldado nombrado, Anacleto Bermúdez se llevó a su compañero, dándose ambos a la fuga.

ALARMISTA CONDENADO A DIAS DE CARCEL

Como saben los lectores, el domingo hubo por la tarde un principio de incendio en el cine Niza, de esta ciudad, hecho sobre el cual ya informó el DIARIO.

Al efectuarse la función de la noche, un sujeto de pocos escrúpulos se puso a gritar voces de fuego con lo cual se produjo una intensa alarma, debido a que en el ánimo de todos estaba aún el recuerdo vivo de lo ocurido por la tarde.

El vigilante de servicio en el teatro detuvo al sujeto que daba las voces de alarma y hoy se celebró el juicio correccional correspondiente, imponiéndole el Juez, doctor Manguart, la pena de 30 días de arresto.

Se nombra el individuo mencionado Antonio Mena.

UNA MUJER INTENTO PRIVARSE DE LA VIDA

Esta mañana, en el barrio La Palma, en Chirino, intentó privarse de la existencia por medio del fuego, desesperada por los sufrimientos que juzgó imposible calmar.

El hecho ocurrió en la finca La Niña, siendo la protagonista Inés García y García, de 50 años, soltera y vecina de dicha finca.

Inés tiene a su padre gravemente enfermo, sin que dé la ciencia esperanza alguna de salvarlo. Esto produjo en el ánimo de la desventurada mujer que tanto ama al autor de sus días intensa desesperación y siendo próximamente las ocho y media de la mañana de hoy, decidió privarse de la existencia, produciéndose gravísimas y horribles quemaduras por todo el cuerpo.

Para llevar a efecto su intento, Inés se empapó los vestidos con luz brillante y luegos los encendió.

Inmediatamente que sus familiares se dieron cuenta de lo que ocurría, la auxiliaron tratando de apagar las llamas y en un carro dedicado al expendio de leche, la paciente fué traída a esta ciudad para ser asistida en el centro de socorros donde se le practicó la primera cura por el médico de guardia, doctor Arturo Casas.

Inés García presentaba, al ser colocada en la mesa de curaciones, quemaduras de primero, segundo y tercer grado diseminadas por todo el tegumento externo.

En estado muy delicado fué trasladada la frustrada suicida al Hospital Civil, donde acaso se consume totalmente la obra que se propuso.

¡Pobre mujer, que a tal exceso, la llevó el amor filial!

JUNTA DE LA DELEGACION DE VETERANOS DE LA INDEPENDENCIA DE MATANZAS

En la noche del sábado se reunieron en el Centro de Veteranos de la Independencia los miembros de la Directiva de la Delegación, señores coronel Pedro I. Acevedo, teniente coronel Alfredo Pie, comandante Manuel Olivera, capitanes José A. Padrines y Carlos Vázquez, tenientes Francisco Castañer, Alberto Bernal y Ramón Muiña y soldado Horacio Morejón, celebrando la sesión ordinaria del mes; presididos por el coronel Acevedo y asistidos por el Secretario de Actas teniente Muiña. Se conocieron comunicaciones del señor Gobernador Provincial, dando las gracias por el concurso prestado al recibimiento al general Machado; relación de la Directiva electa por la Delegación de Sancti Spíritus para el próximo año; la petición de socorro de un compañero trasladada por el coronel Vicente Jorge. Se aprobaron los balances presentados por el teniente Bernal, Tesorero de la Delegación, correspondiente a los meses de agosto y septiembre. Y se acordó enviar comunicaciones laudatorias a los doctores Adolfo Lecuona y Julio Ortiz por la merecida distinción de que han sido objeto al condecorarlos el señor Presidente de la República con la medalla de Carlos M. de Céspedes.

Nota: A los veteranos miembros de la Directiva se les recuerda que el día fijado para las sesiones ordinarias es el primer sábado de mes y se les encarece la más puntual asistencia.

DOS CASOS DE TIFOIDEA

A la Jefatura de Sanidad ha sido comunicado que padecen de fiebre tifoidea los vecinos de Guanábana, Leonardo Roldán Navarro y Edelmira Fiallo Martín.

Los mencionados enfermos han ingresado en el Hospital Civil.

COBRO LA POLICIA

En el día de ayer se ha pagado sus haberes a los miembros del cuerpo de policía. De un momento a otro cobrará el resto de los empleados públicos pertenecientes a las oficinas municipales.

UNA JOVENCITA ELIGIO, PARA DESPEDIRSE DE LA VIDA, LAS LLAMAS AZULES DEL ALCOHOL

Acabamos de tomar la noticia de una tentativa de suicidio por medio del fuego, en el que la protagonista fué una mujer, y apenas ponemos en limpio la información, el repiqueteo del timbre de la ambulancia nos hace acudir presurosos al centro de socorro, donde, según se nos informa, un hecho de la misma naturaleza reclama la atención del corresponsal.

Acaeció, en efecto, un hecho semejante, poniéndonos en el alma, ya adolorida por el anterior suceso, una nota de intenso sufrimiento, y que pasma y asombra ver, cómo una mujer en el pleno dominio de sus facultades todas, con experiencia suficiente, primero, y después una jovencita que aun no ha alcanzado los veinte años, ante la cual la vida es todavía una interrogación porque no sabe lo que el porvenir le reserva, víctimas ambas del mismo mal tratan de arrebatarse a la vida, y se colocan al borde de la tumba...

¡Triste, dolorosa repetición de un mismo hecho! de un hecho que a menudo sucede, producto quizás del intenso desequilibrio moral que las sociedades padecen en nuestros días, debido a múltiples causantes que no cabe describir y relacionar en una información reporteril. Ciñámonos, pues al suceso, dejando a la mente del lector el campo abierto para que haga cuantas reflexiones quiera en torno al mismo.

EL HECHO

Como a las diez y media de la mañana, se dió aviso telefónico a la Jefatura de la Policía Municipal, de que en la calle de Guachinango 52 una mujer había sufrido horribles quemaduras al prender fuego a sus ropas con el fin de suicidarse.

Inmediatamente salió hacia el lugar la ambulancia automóvil de la casa de socorros, que no llegó a tiempo, pues los familiares de la quemada, en su afán de que se le prestaran cuanto antes los auxilios de la ciencia, habían llevado a la lesionada al mencionado centro benéfico en un auto.

LA JOVEN QUEMADA

Sobre la mesa de curaciones fué colocada la joven que había intentado suicidarse, la que según manifestaron sus familiares a la Policía, se nombra Herminia Dávalos, natural de esta ciudad, de 18 años de edad, soltera y vecina del expresado domicilio.

Los doctores Alberto Rodríguez López, Arturo Casas y Luis Rodríguez López, auxiliados por los practicantes Campa y Mendoza, practicaron la primera cura a la joven Herminia, que presentaba quemaduras de primero, segundo y tercer grado, diseminadas por todo el tegumento externo.

Las llamas habíanle producido intensas quemaduras por todas las regiones de su cuerpo: cabeza, tronco y extremidades habían sido torturadas por el fuego.

TRASLADADA AL HOSPITAL

En grave estado fué conducida al Hospital Civil, después que se le hubo practicado la primera cura, la joven Dávalos.

EMPLEO ALCOHOL

Aunque, dado el estado en que se hallaba la quemada no pudo prestar declaración alguna, los familiares manifestaron que para llevar a efecto sus propósitos suicidas, Herminia aprovechó un instante en que nadie se encontraba cerca de ella, rociando entonces sus vestidos con el alcohol contenido en una botella. Luego aproximó una cerilla encendida, y al inflamarse el alcohol las llamas la envolvieron.

El vivo resplandor de las llamas, el olor sui géneris de las carnes quemadas y los ayes desesperados y gritos de la infeliz jovencita atrajeron a parientes y vecinos, que sofocaron las llamas.

SE IGNORA EL MOTIVO

Se desconoce cuál es el motivo que indujo a Herminia a suicidarse. No se sabe por qué estaba aburrida de la vida, aunque se supone que sea por contrariedades de índole amorosa.

SENTENCIAS

La Audiencia de esta provincia ha dictado las siguientes sentencias:

Daniel Pita, por infracción del Código Electoral, Juzgado de Matanzas, absuelto.

José Socarrás, por un delito privado, Juzgado de Matanzas, absuelto.

Ricardo Smith, por amenazas, Juzgado de Matanzas, absuelto.

Sabino García, por un delito privado, Juzgado de Alacranes, un año, ocho meses y veintiún días.

Rafael Villar Buceta, por atentado, Juzgado de Pedro Betancourt, un año y un día.

JURO EL NUEVO JUEZ DE CARDENAS

Esta tarde, ante el Tribunal pleno de la Audiencia, juró su cargo el nuevo Juez Correccional de Cárdenas, doctor Antonio Coya Jiménez, recientemente designado para administrar justicia en la Perla del Norte.

Carlos M. GOMEZ.

N. Gelats & Co. BANQUEROS HABANA Aguiar 106-108

Vendemos cheques de Viajeros Pagaderos en Todas Partes del Mundo y Cartas de Crédito Circulares en las mejores Condiciones

"SECCION DE CAJA DE AHORROS"

Recibimos Depósitos en esta Sección Pagando Interés de 3 por 100 Anual

Todas estas operaciones pueden efectuarse también por correo

POLITICA Y POLITICOS

Ultímanse los Detalles del Gran Homenaje al Jefe del Estado y a la Comisión Técnica Arancelaria

El Club Nacional General Gerardo Machado prosigue recibiendo los aportes de toda la sociedad cubana. – Nuevas organizaciones establecidas por el Comité Central Pro Constituyente.–Próxima constitución de Directorios Reformistas en los barrios habaneros. – Los concejales preparan una demostración de gratitud al Congreso cubano.– Ha de ser espléndido el afectuoso recibimiento que mañana se tribute al señor Emeterio Zorrilla. – El coronel doctor Méndez Peñate continuará en la política activa

Reina verdadero entusiasmo entre todas nuestras clases sociales por ver los valiosos regalos que a iniciativa del Club Nacional General Gerardo Machado se le regalarán al honorable señor Presidente de la República y a los señores Rafael Martínez Ortiz, Santiago Gutiérrez de Celis, Daniel Compte, Santiago Rey, Enrique Recio y Aurelio Portuondo, miembros que fueron de la Comisión Técnica Arancelaria, por su extraordinaria labor desarrollada en la confección del nuevo arancel de aduanas.

Dichos regalos consistirán en seis medallas de oro de 18 quilates y platino que representarán cada una provincia, llevando incrustado en las mismas lo que constituye su principal riqueza y una tarja de oro con una representación de la industria, el comercio, la banca, la agricultura y el trabajo que llevará incrustado un escudo de brillantes; estos al honorable señor Presidente de la República. A los señores Secretarios de Hacienda y de Estado, un lujoso álbum de piel japonesa con una cantonera de oro, y a los señores Daniel Compte, Santiago Rey, Enrique Recio y Aurelio Portuondo, relojes de oro con leopoldina del mismo metal con rubíes y brillantes.

Estos obsequios que son valiosos, vienen siendo confeccionados por la casa de los señores López Valdés que han demostrado una exquisitez absoluta en los mismos. El día 25 quedarán terminados y serán exhibidos en las principales casas de comercio de esta capital.

A los simpatizadores del gran homenaje al señor Presidente de la República y a la Comisión Técnica Arancelaria

Los señores José María Coto Leiseca, Francisco M. Fernández, Francisco Mestre y Juan Clemente Zamora, miembros preeminentes de la comisión organizadora del homenaje que se ofrecerá al honorable señor Presidente de la República y a la Comisión Técnica Arancelaria, nos ruegan encarecidamente que recordemos a cuantas personas tengan en su poder talonarios para dicho homenaje que remitan cuanto antes el importe al señor Alberto Machado, vecino de Aguacate número 26 y delegado del señor Tesorero ya que en víspera de hacer efectivo los regalos, urge hacer la liquidación general.

Quedan por tanto complacidos tan caballerosos señores.

Comité Central pro Constituyente

Dos nuevos Comités

Dos nuevos baluartes reformistas constituyeron ayer noche los miembros Delegados de esta famosa Agrupación Pro-Constituyente. Con numerosos simpatizadores de la genial obra reconstructiva de nuestra nacionalidad y potencialidad económica, propuesta por nuestro ilustre Presidente General Gerardo Machado Morales, quedaron constituídos con fecha de ayer los barrios del Cerro y Paula, para el gobierno de los cuales, fueron nombrados los señores que a continuación se determinan:

CERRO

(Calle Concepción y Ayesterán No. 6)

Presidente: Agapito Reinoso.
Vices: Genaro Zorrilla e Indalecio Rodríguez.
S. de Actas: Antonio Domínguez.
Vice: Alfonso Rodríguez.
S. de Correspondencia: Carlos M. Reinoso y Almeida.
Vice: José Dolores Hernández.
Tesorero: Desiderio Almeida.
D. Político: Juan Portela.
Vice: Abelardo Martínez.
Vocales: Modesto Laza; Guillermo Reinoso Almeida; Alberto Reinoso Almeida; Manuel Fernández; Ramón Fernández; Roque Ferrán; Gabino Armentero; Rafael Pérez; Mateo Suárez; Rafael Suárez; Bernardo Morejón y Julio Infanzón.

PAULA

(Calle Compostela No. 156)

Presidente: José Rodríguez Martín.
Vices: Fausto Rodríguez Martín y José Cabarcos Ballujeda.
S. de Actas: Pedro de León.
Vice: Augusto Bermúdez.
S. de Correspondencia: Ricardo de León.
Vice: Juan Rodríguez Martín.
Tesorero: José Taboada.
Vice: Gerardo Betancourt.
D. Político: Alfredo González.
Vice: José Rodríguez Martín (hijo).
Vocales: Vicente Ray Balceiro; Domingo Estella Zaldivar; José Inás González; José de la Caridad Urrutia; Alvaro Zayas Conrado; Manuel Fernández Iturralde; Jesús Worfe González; Manuel Erbello González; Eleuterio Gómez Toca; Manuel Fernández; Antonio Rodríguez; Alberto Gener Cartaya; Bernardo González Bogres; Bernardo Díaz Sánchez; Serafín López Novoa; Carlos Jiménez Martínez; Ignacio Erbello; Juan Erbello; Mauricio de León; Rodolfo Armas; Fernando López; Antonio Clemades; Javier Santana; Antonio Betancourt; Margarito Betancourt; Pedro León; Francisco López Calderón; Manuel Alonso Nodarse; Emilio Obregón; Guillermo Obregón; Ernesto Morejón y Manuel Rodríguez Martín.

Gala de sus facultades y de su amor a la labor emprendida, lo hicieron con sus discursos los señores Agapito Reinoso; Juan Portela; Antonio Domínguez; José Rodríguez Martín (padre); Pedro de León; Manuel Pérez; José Mas y el Sr. Pilona. Especial mención la merece la Sra. Elisa Torres de Pérez, Directora Política del Comité Central Pro-Constituyente.

Representaron al C. Central, en estos actos, la Sra. Directora Política, el Secretario general y un buen número de Vocales.

Los Concejales, agradecidos

Después de haber sido aprobada por el Congreso de la República, y que les concede el disfrute de haber a los Concejales de toda la Isla, los que integran el Ayuntamiento de la Habana se proponen organizar un acto para demostrar su gratitud a los Cuerpos Colegisladores. Dicha iniciativa ha sido tomada por los señores Morán, Buchó, García Echazábal, Lloret, Marín, Castillo, Secundino López, Orta, Acevedo, Sánchez Hernández, Carlos Machado, Crusellas, Brito, Alvarez Builla, Tiant y Pepe Izquierdo, grupo que constituye la mayoría del Consistorio y que espera la llegada de los señores Lugo Viña y Zorrilla para entonces—reunidos todos ellos—tomar acuerdos en el sentido que señalamos y otros que serán de gran trascendencia política para el futuro desenvolvimiento de los problemas municipales habaneros.

Creemos oportuno anticipar que dicha reunión será importantísima a juzgar por las noticias que de la misma tenemos.

Hoy se constituye el Directorio Reformista de Medina

CONVOCATORIA

Por este medio citamos a todos los liberales, conservadores, populares, reformistas, republicanos y democráticos residentes en el Barrio de Medina, como asimismo a los inafiliados a partido alguno, que estén conformes con la Reforma Constitucional, para que concurran el próximo jueves quince del actual a las nueve de la noche a la casa sita en la calle 23 número 195 entre H e I, a fin de constituir el Directorio primario del Barrio, en consonancia con los acuerdos adoptados por el Directorio Municipal, a sus efectos.

Dada la trascendencia del acto a realizar, se encarece la más puntual asistencia al mismo.

Por el Directorio Municipal: doctor Viriato Gutiérrez, José Izquierdo Juliá, Miguel Angel Cisneros, Miguel Albarrán, Benito Lagueruela, Roberto F. Tiant, Ricardo Cabanas, Gabriel Casanova y José F. Egues.

Por la Comisión de Propaganda: Antonio Pardo Suárez, Osvaldo Valdés de la Paz, Gabriel García Galán, Manuel González Jiménez, G. Amador de los Ríos, José Antonio Pelayo, doctor Oscar Edreira, Antonio Marichal y Alejo Delgado.

Mañana, el Directorio del Barrio de Santa Clara

CONVOCATORIA

Por este medio citamos a los liberales, conservadores, populares, reformistas, republicanos y democráticos residentes en el barrio de Santa Clara, como a los inafiliados a partido alguno, que estén conformes con la Reforma Constitucional, para que concurran el próximo viernes diez y seis del actual a las nueve de la noche a la casa sita en la calle de Luz número diez y siete, entre Cuba y Damas, a fin de constituir el Directorio Primario del Barrio, en consonancia con los acuerdos adoptados por el Directorio Municipal a sus efectos.

Dada la trascendencia del acto a realizar, se encarece la más puntual asistencia al mismo.

Por el Directorio Municipal: doctor Viriato Gutiérrez, José Izquierdo Juliá, Miguel Angel Cisneros, Miguel Albarrán, Benito Lagueruela, Roberto F. Tiant, Gabriel Casanova y José R. Egues.

Por la Comisión de Propaganda: Antonio Pardo Suárez, Osvaldo Valdés de la Paz, Gabriel García Galán, Manuel González Jiménez, G. Amador de los Ríos, José Antonio Pelayo, doctor Oscar Edreira, Antonio Marichal y Alejo Delgado.

Se tributará magnífico recibimiento al munícipe Zorrilla

Procedente de New York llegará mañana a esta capital el conocido industrial y munícipe habanero señor Emeterio Zorrilla, disponiéndose sus amigos y correligionarios, que suman legión, así como los obreros de la Cervecería Internacional, a tributarle un magnífico recibimiento.

Además de una vivísima demostración de hondo afecto, el recibimiento al señor Zorrilla puede ser traducido en una sentida congratulación por el halagüeño triunfo que ha obtenido fuera de nuestro país. Nuestro gobierno le confió la delicada misión al señor Zorrilla así como a otro distinguido edil, nuestro compañero en la prensa señor Ruy de Lugo Viña, de representar a Cuba en Colombia y Venezuela, embajada que ha desempeñado magistralmente con alta gloria para nosotros.

Club Nacional General Gerardo Machado

PRESIDENCIA

Estando señalado para el viernes a las dos de la tarde y por el muelle del Arsenal la llegada de nuestro amigo y correligionario que es a la vez Vicetesorero de este club, el señor Emeterio Zorrilla y Reboul, Concejal del Ayuntamiento habanero, rogamos por este medio a todos los miembros del mismo se sirvan concurrir a dicha hora y al lugar antes expresado a fin de darle la más cordial bienvenida.

Habana, 13 de diciembre de 1927.

Doctor Rafael Guas Inclán, Presidente; **doctor Francisco M. Fernández**, Secretario; **señor Francisco Mestre**, Tesorero; **doctor Virato Gutiérrez**, Director General, y **Manuel Tomé**, Director Político.

Juventud Liberal Pinareña. Amigos del Comandante Rogerio Zayas Bazán

En la morada del conocido político Justo Pérez Róquez, calzada de Guanabacoa número 1 se constituyó una delegación de dicha Agrupación, que defiende la reforma constitucional, estando presente en dicha reunión los señores siguientes:

Arturo Fernández; Julio Bernal; Juan Arango; José R. Medero; Facundo Farrán; Jacinto Rodríguez; Esteban Benítez y el presidente del ejecutivo señor Pastor J. de Miranda que abrió la sesión para darle posesión a la directiva ya electa, quedando constituída en la siguiente forma:

Presidente efectivo, Justo Pérez Róquez. Vices, Facundo Farrán, Jacinto Rodríguez y Esteban Benítez; secretario de correspondencia, Tomás Suárez; subsecretario, Justo Pérez Rodríguez; secretario de actas, José Surí; subsecretario, Salvador Alvarez; director político, Juan Montes de Oca; subdirector, Francisco Ramos.

Vocales, Diego Brito; Francisco Brito; Zacarías Mena; Severo Alvarez; Ramón Medina; Enrique Surí, Juan Arencibia; Bartolo Surí; José Aocsta Santos; Francisco Rodríguez; Pedro Sosa; Félix Alvarez; Guillermo García y José Vázquez.

Habiendo hecho uso de la palabra los doctores La Jerez, Fernández, Bernal, y el resumen estuvo a cargo del presidente del comité ejecutivo, señor Pastor J. de Miranda, terminando esta fiesta con innumerables vivas a la reforma constitucional y al presidente de la República.

"El Bolsín". Agrupación política

Mañana viernes, a las 2 de la tarde y por el muelle de Arsenal, regresa, después de haber representado a Cuba brillantemente cerca de los gobiernos de Colombia y Venezuela, el señor Emeterio Zorrilla y Reboul, concejal del Ayuntamiento de la Habana y Presidente de Honor muy querido de nuestra agrupación.

Invitamos por este medio a todos los miembros del "Bolsín" a que asistan a dicha hora y al lugar antes expresado a fin de darle nuestra más cordial bienvenida.

Armando Cotrina, presidente.
Antonio Otamendi, secretario.

El coronel Méndez Peñate continuará en la política activa

Atendiendo a ruego del ex gobernador de Santa Clara, Coronel Méndez Peñate, figura distinguida de la asociación Unión Nacionalista, damos a la publicidad la siguiente carta:

"Habana, diciembre 13 de 1927.
Sr. Aldo Baroni,
Director de "El País".
Ciudad.

Distinguido y buen amigo:

He leído en la edición de hoy del importante periódico "El País" que tan sabiamente dirige usted, la noticia publicada respecto a la posibilidad de que el que suscribe sea nombrado para ocupar una plaza en el Tribunal Supremo, vacante por el fallecimiento del doctor señor Rodrigo Portuondo.

Lo acontecido en relación con ese asunto es lo siguiente: Es cierto que el distinguido caballero y buen amigo mío a que se refiere esa información, me visitó en mi casa el día primero del pasado mes de noviembre, y no en la fecha que en dicha información se dice, y me comunicó que, de aceptar yo esa plaza, el señor Presidente de la República me indicaría para la misma al Senado, a lo que le contesté, después de manifestarle mi agradecimiento por la distinción y honor que ello significaba para mí, que no podía aceptarlo a causa de mis actividades políticas, que no deseaba abandonar.

Esto lo comuniqué solamente a contadas personas de mi amistad, pues siendo cuestión de carácter personal, entendí que no merecía los honores de la publicidad, que hoy me impone la repetida información, como consecuencia a mi actual orientación política.

Huelga repetir que en esa entrevista única, quedó definitivamente resuelto ese asunto.

Sin otro particular, querido director, le ruego la publicación de esta carta, y créame su muy afectísimo y agradecido amigo,

Roberto Méndez Peñate.

No tuvieron quorum los nacionalistas en su reunión de anoche

Anoche, en su local de la calle de Concordia, y previa convocatoria hecha al efecto por su presidente—que se encuentra ocupando el cargo por sustitución reglamentaria— comandante José Muñiz Vergara,—se reunieron los miembros que integran el Directorio Central de la mencionada agrupación política, así como gran número de afiliados a la misma, con el propósito de celebrar junta general, para renovar en elecciones el referido Directorio.

Abierta la sesión, tomaron asiento en la presidencia, el que lo es señor Vergara, el comandante Roberto Méndez Peñate; su Secretario, doctor Miguel Suárez Gutiérrez y los señores Octavio Seiglie, Carlos Manuel Alvarez Tavío y Alejandro Vergara.

Se procedió al pase de lista, y en vista de que no existía el quorum reglamentario que exigía la mitad más uno de miembros asociados, se indicó por la presidencia que no habría sesión, pero que él quería que antes hicieron uso de la palabra cuantos señores circunstantes tuvieran algo que decir.

Hablaron, amparados por tal invitación, el doctor Suárez Gutiérrez, comandante Méndez Peñate y los señores Pacheco, coronel Julio Cepeda, Antonio Pérez Reyes, Pérez Pedroso, Francisco Rey Merodio, Gabriel Gutiérrez y en último término el comandante Muñiz Vergara el cual hizo gala de su erudición anotando diversas citas.

Se dió por terminado el acto, no sin recordar que la próxima reunión tendrá lugar el próximo jueves, en que habrá acuerdos con cualquier número de concurrentes por autorizarlo así el reglamento.

ALFREDO CAÑAL Y BARRACHINA

Distinguido joven, hijo del Vicepresidente del Banco Comercial, nuestro querido amigo señor Alfredo Cañal. Examinose ayer de grado en Derecho Civil y obtuvo brillantísimamente el título de doctor. El talento y la vocación al estudio que tanto distinguen al joven Cañal permiten esperar de él grandes triunfos en el Foro y en el libro. Pronto se publicará su primer tomo sobre problemas modernos del Derecho Internacional. Nuestra felicitación efusiva al distinguido y joven doctor.

ESMALTE TRULINE
EL MEJOR
USELO UNA VEZ

GINEBRA AROMATICA DE WOLFE
LA UNICA LEGITIMA
Importadores Exclusivos
: : en la República : :
PRASSE & CO.
Teléfono A-1694 - Obrapía, 17 - Habana

NOTICIAS DE INSTRUCCION PUBLICA

TODAS LAS DISPOSICIONES REFERENTES A LAS ESCUELAS NORMALES, AGRUPADAS EN UN SOLO REGLAMENTO GENERAL

El día 20 del actual termina el plazo para la presentación de las obras al concurso "Camila Quiroga". Un catedrático en comisión para la normal de Pinar del Río.—El secretario de Instrucción

EL DOCTOR CARLOS FERNANDEZ CABRERA FUE NOMBRADO INSPECTOR DEL DISTRITO DE SAN ANTONIO DE LOS BAÑOS EL SECRETARIO DE INSTRUCCION PUBLICA EMBARCO PARA SANTA CLARA. — REGRESARA EL DIA 17. — INAUGURACION DE LA ESCUELA DE COMERCIO DE SANTA CLARA

El doctor Carlos Fernández Cabrera, que ocupaba el cargo de profesor de Gramática y Literatura de la Escuela Normal de la Habana, ha sido nombrado inspector auxiliar, en propiedad, del distrito de San Antonio de los Baños.

Con tal motivo, el doctor Eduardo Sánchez, Inspector Escolar del Distrito de San Antonio, que se hallaba en comisión en Marianao, vuelve a su anterior Distrito, hasta tanto adquiera la práctica necesaria el nuevo Inspector.

EL VIAJE DEL SECRETARIO

Anoche, en el tren en que viaja el Jefe del Estado, partió de esta ciudad el Secretario de Instrucción Pública, General José B. Alemán, quien acompañará al General Machado hasta Santa Clara, en cuyo lugar permanecerá hasta el regreso del Presidente. Durante su estancia en Santa Clara, el Secretario de Instrucción Pública organizará la inauguración de la Escuela de Comercio y otros asuntos oficiales de la provincia.

El día 17 regresará a la Habana el Secretario del Ramo.

CONFIRMACION DE UN CARGO

Por decreto presidencial ha sido confirmada en su cargo de secretaria de la Escuela Normal de Camagüey la señorita doctora Isabel Iglesias y Fernández.

ORDEN DE ABONO

El Jefe del Estado, por un decreto, ha dispuesto que sean abonados los haberes devengados por la señorita Antonia María Alemán desde el primero de Septiembre hasta el día 15 del actual, como profesora interina de Música de la Escuela Normal de Santa Clara, con cargo al capítulo de "Imprevistos".

HAN SIDO ACLARADOS VARIOS ARTICULOS EN EL REGLAMENTO DE LAS ESCUELAS NORMALES

Recientemente, el Secretario de Instrucción Pública reunió en un solo reglamento todas las disposiciones dictadas sobre las Escuelas Normales, compilando las leyes, decretos y disposiciones en una sola unidad y derogando todos los decretos anteriores.

Pero en el nuevo Reglamento, haciendo una interpretación de la Ley, se había suprimido la asignatura "Organización Escolar", sustituyéndola por "Práctica Escolar".

Por decreto presidencial de fecha de ayer han sido aclarados los artículos 14, 35, 45 y 76 en que existía la frase Práctica Escolar, cambiándola por Organización Escolar, que es lo correcto.

EXTINCION DE SERVICIOS

Ha sido firmado un decreto por el Presidente de la República que declara terminados los servicios de la señora María Melanie Alphonsine Bouyer de Rousseau, en el cargo de profesora adjunta, de idiomas francés y alemán, de la Escuela Normal de Maestras de la Habana, nombrando en propiedad para el referido cargo a la señora Berta Waltherr.

EL DIA 20 TERMINA EL PLAZO PARA LA PRESENTACION DE LAS OBRAS AL CONCURSO "CAMILA QUIROGA"

El plazo concedido para presentar las obras teatrales cubanas al concurso "Camila Quiroga", convocado por la Secretaría de Instrucción Pública y Bellas Artes, vence el día 20 del actual, como se hizo constar en sus bases.

El primer premio, concedido por el Jefe del Estado, consiste en 500 pesos en efectivo, y el segundo, en la misma cantidad, que cede la compañía Quiroga.

CATEDRATICO EN COMISION PARA LA NORMAL DE PINAR DEL RIO

Ha sido nombrado para ocupar el cargo de profesor titular del grupo segundo de la Escuela Normal de Pinar del Río el señor José Elpidio Pérez, Inspector Escolar del Distrito de Guane, mientras dure la comisión concedida al profesor titular doctor Carlos Massó.

ACLARACIONES EN UN DECRETO

En un decreto dictado por el Ejecutivo se aclara que el apellido del catedrático titular del grupo "A" de la Escuela de Comercio de Santiago de Cuba es Calzado, y no Calzada, y que el segundo apellido del catedrático titular del grupo "G" es Hechavarría y no Zamora. Estos nombres constaban en el decreto presidencial número 1.710 de fecha 8 de noviembre último.

PROFESORA EN COMISION PARA ORIENTE

Ha sido designada la señorita Marta Harmant y Quince para que en comisión auxilie al catedrático de la asignatura "B" (Inglés) en el Instituto de Segunda Enseñanza de Oriente.

NUEVO OFICIAL INSTRUCTOR PARA EL INSTITUTO DE LA HABANA

Ha sido nombrado Oficial Instructor del Instituto de Segunda Enseñanza de la Habana, en sustitución del capitán Raventós, el capitán de Infantería señor Alberto Gandía y Comesañas.

OTROS DECRETOS

Conjuntamente con los anteriores fueron firmados también los siguientes decretos:

Designando al doctor Felipe Echemendía y David Profesor titular de la asignatura "A" (Gramática y Literatura Castellanas) del Instituto de Segunda Enseñanza de Camagüey, para que desempeñe en comisión el cargo de catedrático auxiliar de la misma asignatura del Instituto de Segunda Enseñanza de Matanzas, y designando al doctor Felipe Pichardo Moya, Catedrático supernumerario de Francés del Instituto de Segunda Enseñanza de Camagüey, para que en comisión pase a desempeñar el cargo de profesor titular de la asignatura "A" del propio Instituto.

Nombrando al doctor José Manuel Bermúdez y Cuadreny para ocupar el cargo de catedrático titular interino del grupo "H" (Elementos de Derecho Civil y Administrativo) de la Escuela Superior de Comercio, por todo el tiempo que dure la licencia concedida al doctor Mariano Aramburu y Machado. El doctor José Manuel Bermúdez sustituirá, cuando lo estime necesario el Director de la referida Escuela, a alguno de los catedráticos en la rama de Derecho, en caso de licencia o enfermedad de los mismos.

El señor Secretario de Instrucción Pública y Bellas Artes ha dispuesto la publicación de una convocatoria de aspirantes a los cargos de Profesores auxiliares de las cátedras "9" y "(9 A" (Clínica Quirúrgica) de la Escuela de Medicina de la Facultad de Medicina y Farmacia de la Universidad de la Habana, en cumplimiento de lo dispuesto en el párrafo tercero del artículo II de la ley de 20 de marzo de 1927. Las solicitudes deberán ser presentadas en la Secretaría de Instrucción Pública y Bellas Artes, en día y hora hábiles, dentro del plazo de noventa días hábiles, que vencerán a las diez de la mañana del martes día 27 del mes de marzo del próximo año de 1928.

TRASLADOS

Se han aprobado los traslados de los maestros siguientes:

Matilde Rodríguez, del aula 5.a de la Escuela 81, al aula 3.a de la Escuela 57, de la Habana; Virginia Vega Hernández, de la Escuela número 24, situada en la finca Jicarita, para el aula 2.a de la Escuela número 1 de esta cabecera, en San Diego del Valle; Gumersinda Herrans y Castro, del aula 2.a de la Escuela número 1 para la Escuela número 24, situada en la finca Jicarita, en San Diego del Valle; Rebeca Aguiar Viuda de Huerta, del aula 2.a de la Escuela 76, al aula cuarta de la Escuela 74, en la Habana; Ismael Bofill y Gómez, de la Escuela número 19, de la finca Jagüeycito, para el aula número 1, de varones, de la escuela número 3, de Nueva Paz; Angela Peña, para la Escuela número 12, de Consolación del Norte; Sergio Tandrón, del aula "U", de la Escuela número 9, para la Escuela número 6, en Nazareno, de Placetas.

NOMBRAMIENTOS

Se han aprobado los nombramientos de los maestros siguientes: Gloria Barata Godoy, para desempeñar el aula 6 de la Escuela No. 86, del poblado de Manicaragua, en Santa Clara; Amelia A. González, para desempeñar el Grupo de Corte y Costura de la Escuela de ese distrito, en Guanajay; Rafael C. Rubio, para la Escuela No. 19, de cuatro aulas, en Holguín; Caridad M. Díez Rodríguez, para el aula única de la Escuela rural mixta No. 26, situada en la finca 'La Luisa', en Cárdenas; Paula Dellundé Guisado, para el aula 2 de la Escuela No. 54, en Manzanillo; Veneranda Pardo Rivero, para la Escuela No. 8, en Camajuaní; María Leonor Vallejo, para la Escuela de nueva creación de Los Patos, en Manzanillo; Otilia Fernández, de San José de las Lajas; Paula Osorio Paumier, para desempeñar el aula 2 de la Escuela No. 29, de Gibara; Florencio Riaño, para servir el aula 4, de la Escuela No. 75, de la Habana; Persia Morales Carrillo, de Remedios; Ana Estela de los Angeles Barreras y López del Castillo, para el grupo de Aritmética, Nociones de Geometría y Contabilidad, en la Escuela Primaria Superior, en Camagüey; José R. Fajo Bascarán, para el aula 2a. de la Escuela No. 2, en Regla; Emelina Peyrellade, para el aula única de la Escuela No. 8, situada en el poblado de Piedrecitas, en Florida; Caridad Vega Carballo, para desempeñar el Kindergarten número 1, de Gibara; María de la Asunción Yolanda Piñeiro Gómez, de Marianao, para desempeñar el cargo de maestra de Corte y Costura en la Escuela de ese distrito; Consuelo Cano Alvarez, para desempeñar el Kindergarten del 'Jardín de la Infancia de Las Martinas', anexo a la Escuela número 2, en Guane; Fabia Reyes González, para la escuela núm. 44, en Pirindingo, de Vueltas; María Caridad Salmón, para el aula única de la escuela rural mixta No. 19, situada en la finca 'Almazán', de Guantánamo; María Josefa Valalla Rubido, para la Escuela No. 19, de Viñales.

LICENCIAS

Se ha concedido licencia por maternidad, a las maestras siguientes: Alicia M. Díaz Zorrilla, de Cienfuegos; Jacinta Rivera Quintero, de Matanzas; María Luisa González, de Cienfuegos; Basilisa Briñas, de Placetas; Julia M. Estrada, de Rodas; Diosa M. Martínez, de Sancti-Spíritus; Aurora E. Alomá, de Sancti-Spíritus; Dolores Sagrera Castro, de Sancti-Spíritus; María Antonia Bolaños, de Madruga; Consuelo Colomar, de Guanabacoa; María Pérez de Rod

Principal de la Comedia.-Mañana, estreno de Tengo un Padrastro. Hoy, función del Centro Vasco

Mañana, viernes, día de renovación del cartel en el teatro PRINCIPAL DE LA COMEDIA. Es decir: día de júbilo para los asiduos del PRINCIPAL, ávidos siempre de la novedad cómica que el coliseo de Animas les ofrece cada martes y cada viernes.

La obra escogida para mañana es de procedencia alemana. Alemana y cómica. Ya sabemos lo que esto significa. Los alemanes, gente seria si la hay, cuando dicen a ponerse graciosos lo son en grado sumo. Dígalo sino EL CASTO LIBERTINO, obra alemana que en el PRINCIPAL ha obtenido un éxito de risa pocas veces superado.

La obra alemana que se estrena mañana se titula en español: TENGO UN PADRASTRO. La adaptación ha sido hecha por Emilio Sáez, sin que la obra pierda un ápice de su gracia original.

Rafael López Somoza tiene un papel de gran fuerza cómica en esta obra. Un tipo pintoresco y lleno de gracia, llamado Don Juan de la Cruz, cuyas ocurrencias harán reír sobremanera al público.

Toman además parte en la interpretación de esta obra Felisa Amelivia y Rosa Blanch, dos figuras de mujer de las más destacantes en la compañía del PRINCIPAL. Hace su debut también en esta obra el valioso actor señor Perchicot, ventajosamente conocido del público.

Hoy, función extraordinaria, organizada por el Centro Vasco, con un programa lleno de interés. La compañía del PRINCIPAL pone en escena la graciosísima obra de Paso y Sánchez Gerona: IO DE MI VIDA, gran creación cómica de Rafael López Somoza.

Hay además un fin de viesta muy atractivo, en el que toman parte los señores J. Larrazábal y V. Urestarazu, la rondalla del Centro Vasco y el famoso Orfeón Vasco, verdadero y justo orgullo de la colonia euskara en Cuba.

Los vascos tendrán seguro un gran éxito en su función. Ha sido un acierto que hayan escogido para ello el PRINCIPAL DE LA COMEDIA, teatro dilecto del público.

Por la tarde, a las 5, función del Congreso Médico.

2888 1 d-15

Teatro del Prado. - Hoy, El Conde de Montecristo, por John Gilbert

Pueden contarse con los dedos (y de seguro sobrarán dedos) las personas que no han leído EL CONDE DE MONTECRISTO, la famosa novela del no menos famoso Alejandro Dumas, padre. Con tanto mayor motivo cuanto que esta es una de las más leídas...

La historia de Edmundo Dantés, pobre e ingenuo pescador del Mediodía francés a quien engaña un amigo que aspira a suplantarlo en el corazón de la mujer que ama, y cuyas desdichas primero, en el Castillo de If, y sus bienandanzas más tarde, cuando ya en posesión de las inmensas riquezas que le donara el abate Faria puede dedicarse por entero a la búsqueda de los que juraron su pérdida y a la realización de su venganza, se apoderan por entero del ánimo del lector más reacio y lo conducen inevitablemente hasta la última página.

Pues bien: esta novela formidable sirvió de pauta para la filmación de una cinta que es una versión gráfica fidelísima de toda ella. Y esta cinta cuenta como protagonista nada menos que a John Gilbert, el soberbio actor. De los demás papeles: Mercedes, Fernando, Danglars, Faria, etc., etc., se encargó asimismo a figuras sobresalientes de la escena muda.

EL CONDE DE MONTECRISTO ocupará hoy los turnos de cinco y cuarto y nueve y tres cuartos del Teatro del Prado. Acompañándolo la orquesta, que ejecutará la partitura que la ha adaptado.

Se hayan los concurrentes habituales al elegante coliseo de la calle del Prado ante un importante acontecimiento artístico que no dejarán pasar, sin duda alguna.

En cuanto a la gran tanda de las ocho de la noche, que se inicia con una sinfonía y la proyección de una comedia de corto metraje, cúbrese con CASI UN MONO, producción de Sidney Chaplin, el gran actor cómico.

El Teatro del Prado reafirma sus prestigios con la excelencia de sus programas...

2890 D-15

Ferrocarriles Unidos de la Habana

AVISO

NUEVO ITINERARIO

A partir del día 15 de los corrientes, esta Compañía establecerá nuevos itinerarios de trenes de viajeros, de acuerdo con los horarios que aparecerán fijados en las Estaciones.

Los trenes saldrán de la Estación Central (Habana) por el orden siguiente:

VIA LINEA NORTE

TREN No. 7.—6.00 A. M. para Sagua y Caibarién, vía Santo Domingo, haciendo parada en todas las Estaciones intermedias.

TREN No. 5.—8.02 A. M. para Camagüey, haciendo parada en Matanzas, Coliseo, Jovellanos, Retamal, Colón, Los Arabos, Santo Domingo y Estaciones entre esta última y Santa Clara, así como en todas las del F. C. de Cuba hasta su destino. Combina en Coliseo y Jovellanos para Cárdenas; en Colón para Cienfuegos; en Santo Domingo para Sagua y Caibarién y en Santa Clara con tren del F. C. Norte de Cuba hasta Morón.

TREN No. 11.—10.43 A. M. para Cárdenas, vía Jovellanos, haciendo parada en todas las Estaciones intermedias.

TREN No. 3.—1.25 P. M. para Santiago de Cuba, vía Bayamo, haciendo parada en Campo Florido, Jaruco, Balnoa, Aguacate, Matanzas, Limonar, Sumidero, Coliseo, Jovellanos y Estaciones entre esta última y Santa Clara, así como en todas las del F. C. de Cuba hasta su destino. Combina en Coliseo y Jovellanos para Cárdenas; en Santo Domingo para Sagua. Lleva coche dormitorio.

TREN No. 13.—4.43 P. M. para Los Arabos, haciendo parada en todas las Estaciones intermedias. Combina en Coliseo y Jovellanos para Cárdenas.

TREN No. 9.—8.55 P. M. para Sagua y Caibarién, haciendo paradas en todas las Estaciones intermedias. Lleva coche dormitorio.

TREN No. 1.—(Expreso Limitado). 10.00 P. M. para Santiago de Cuba, vía Alto Cedro, haciendo parada en Matanzas, Jovellanos, Colón, Los Arabos, Cascajal, Santo Domingo y Estaciones intermedias hasta Santa Clara. Admite solo pasaje y equipaje para Jicotea, Esperanza y Santa Clara, y Estaciones principales del F. C. de Cuba comprendidas en su recorrido. Combina en Santa Clara con tren del F. C. Norte de Cuba hasta Puerto Tarafa. Lleva coches dormitorios.

NUEVO SERVICIO DE COCHE DORMITORIO

Por este tren se inaugurará un nuevo servicio de coche dormitorio entre Habana y Puerto Tarafa, vía Santa Clara.

TREN No. 15.—11.30 P. M. para Matanzas, haciendo parada en todas las Estaciones intermedias.

VIA LINEA SUR

TREN No. 601. (Automotor). 6.25 A. M. para Güines vía Línea Sur, haciendo parada en todas las Estaciones intermedias. En Güines combina con tren 27 para Colón.

TREN No. 17.—10.35 P. M. para Cienfuegos, vía Carreño, haciendo las mismas paradas que el actual No. 11. Lleva coche dormitorio.

VIA F. C. HAVANA CENTRAL Y LINEA SUR

TREN No. 27.—Desde Güines para Colón, llevando el pasaje que sale de Estación Central a las 7.04 A. M. en tren eléctrico hasta Güines. Entre esta Estación y Colón para en todas las Estaciones intermedias.

TREN No. 32.—Güines a Cárdenas, vía Guareiras-Colón. Lleva el pasaje que sale de Estación Central a las 12.04 P. M. en tren eléctrico hasta Güines. Entre esta Estación y Cárdenas para en todas las Estaciones intermedias, con excepción de las comprendidas en el trayecto de Recreo a Cárdenas.

TREN No. 29.—Güines a Jagüey Grande, vía Navajas. Lleva el pasaje que sale de Estación Central a las 4.04 P. M. en tren eléctrico hasta Güines. Entre esta última Estación y Jagüey para en todas las Estaciones intermedias.

ISLA DE PINOS

Los Vapores de Batabanó para Isla de Pinos salen diariamente, con excepción de los Domingos, a la llegada del tren que sale de Estación Central a las 6.46 P. M. vía Línea eléctrica.

VIA LINEA OESTE

TREN No. 19.—6.10 A. M. para Pinar del Río y Guane, haciendo parada en Alto Cedro, haciendo parada en Matanzas, Jovellanos, Colón, Los Arabos, Cascajal, Santo Domingo y Estaciones intermedias hasta Santa Clara. Admite solo pasaje y equipaje para Jicotea, Esperanza y Santa Clara, y Estaciones principales del F. C. de Cuba comprendidas en su recorrido. Combina en Santa Clara con tren del F. C. Norte de Cuba hasta Puerto Tarafa. Lleva coches dormitorios.

NUEVO SERVICIO DE COCHE DORMITORIO

Por este tren se inaugurará un nuevo servicio de coche dormitorio entre Habana y Puerto Tarafa, vía Santa Clara.

TREN No. 15.—11.30 P. M. para Matanzas, haciendo parada en todas las Estaciones intermedias.

VIA LINEA SUR

TREN No.601. (Automotor). 6.25 A. M. para Güines vía Línea Sur, haciendo parada en todas las Estaciones intermedias. En Güines combina con tren 27 para Colón.

TREN No. 17.—10.35 P. M. para Cienfuegos, vía Carreño, haciendo las mismas paradas que el actual No. 11. Lleva coche dormitorio.

VIA F. C. HAVANA CENTRAL Y LINEA SUR

TREN No. 27.—Desde Güines para Colón, llevando el pasaje que sale de Estación Central a las 7.04 A. M. en tren eléctrico hasta Güines. Entre esta Estación y Colón para en todas las Estaciones intermedias.

TREN No. 32.—Güines a Cárdenas, vía Guareiras-Colón. Lleva el pasaje que sale de Estación Central a las 12.04 P. M. en tren eléctrico hasta Güines. Entre esta Estación y Cárdenas para en todas las Estaciones intermedias, con excepción de las comprendidas en el trayecto de Recreo a Cárdenas.

TREN No. 29.—Güines a Jagüey Grande, vía Navajas. Lleva el pasaje que sale de Estación Central a las 4.04 P. M. en tren eléctrico hasta Güines. Entre esta última Estación y Jagüey para en todas las Estaciones intermedias.

ISLA DE PINOS

Los Vapores de Batabanó para Isla de Pinos salen diariamente, con excepción de los Domingos, a la llegada del tren que sale de Estación Central a las 6.46 P. M. vía Línea eléctrica.

VIA LINEA OESTE

TREN No. 19.—6.10 A. M. para Pinar del Río y Guane, haciendo parada en Alto Cedro, haciendo parada en Matanzas, Jovellanos, Colón, Los Arabos, Cascajal, Santo Domingo y Estaciones intermedias hasta Santa Clara. Admite solo pasaje y equipaje para Jicotea, Esperanza y Santa Clara, y Estaciones principales del F. C. de Cuba comprendidas en su recorrido. Combina en Santa Clara con tren del F. C. Norte de Cuba hasta Puerto Tarafa. Lleva coches dormitorios.

TREN No. 21.—12.34 P. M. para Pinar del Río, haciendo parada en todas las Estaciones intermedias. En Pinar del Río combina con automotor para Guane.

TREN No. 23.—5.25 P. M. para Pinar del Río, haciendo parada en todas las Estaciones intermedias. En Pinar del Río combina con automotor para Guane.

Habana, Diciembre 6 de 1927.

LA ADMINISTRACION.

CINE RIVOLI

EL PECADO POPULAR

En el elegante palacete del reparto La Sierra a las 5 y cuarto, EL PECADO POPULAR, por Florence Vidor, Gretta Nissen y Clive Brock; de 8 y media a 11, EL VOLCAN, por Bebe Daniels y Ricardo Cortés, EL PECADO POPULAR.

Viernes, homenaje a los alumnos de Georgia Military Academy, LA FAVORITA DE LA LEGION, por Gloria Swanson, Ben Lyon, EL COME BOLAS; la Banda de la Academia ejecutará varias piezas de su extenso repertorio.

Sábado, DON JUAN, por John Barrymore, CORAZONES FIRMES, por Mary Astor y Lloyd Hughes.

Domingo, matinée, Variedades Fox, EL CAMPEON DEL AMOR, por Richard Dix, COMPRIMIDOS, por Buster Brown, CENTINELA NEGRO, por el perro maravilloso, rival de Rin Tin Tin, en las tandas elegantes LA NOCHE NUPCIAL, por Lily Damita, producción en colores.

Lunes, AMOR ARABE, por John Gilbert y Bárbara La Mar.

LOS AMORES DE CARMEN, por Dolores del Río.

Muy pronto, LA MASCARA DE ORO, por Nita Naldi, EL CONDE DE MONTE CRISTO, por John Gilbert.

2689. 1d-15.

CINE UNIVERSAL

Lujoso y fresco salón, el mejor y más cómodo de la Habana con capacidad para mil personas, ventilación moderna, al precio de 10 cts.

Egido entre Sol y Muralla.

Empresa Tió e Hijos.

Jueves 15 de diciembre. Función corrida de 1 a 6 y de 6 y cuarto a 11. Programa. Sinfonía. Estreno de la película del Oeste por el temido vaquero Hoot Gibson, titulada EL REY DE LA PRADERA.

Estreno en Cuba del episodio 9 de la grandiosa serie en 15 episodios por Ben Wilson titulada EL TELEFONO DE LA MUERTE.

La Medal Film Co. presenta a Jetta Goudal la protagonista de El Botero del Volga) en su última producción en 9 rollos titulada ODIO QUE VENCE AL AMOR.

Precios de 1 a 6 y de 6 y cuarto a 11, entrada 10 centavos.

2802. 1d-15.

CINE FORTUNA

COMPOSTELA Y ACOSTA

Jueves, gran programa en el cine Fortuna, con el grandioso estreno de LOS DOS CABALLEROS ARABES; por el protagonista de EL BOTERO DEL VOLGA, William Boyd y CUANDO HABLA EL CORAZON, por Marion Dacies, solamente por veinte centavos, verá nuestro público las dos mejores creaciones de la pantalla.

Durante este mes tendremos variedades variables. Vista hace fe. No dejéis de venir hoy a ver estas dos grandes películas hechas por los mejores artistas de la pantalla.

Tandas de las cinco y cuarto y 8 y media: CUANDO HABLA EL CORAZON; LOS QUINCE MILLONES DE PLATA, episodio cinco, y LOS DOS CABALLEROS ARABES.

2718 D-15

NEPTUNO

"PASION, CONQUISTA Y AMOR" HOY EN NEPTUNO

Hoy jueves se exhibe en Neptuno en las tandas elegantes de cinco y cuarto y nueve y media la producción First National titulada PASION, CONQUISTA Y AMOR, por Lewis Stone, Billie Dove y Lloyd Hugres. Luneta: cuarenta centavos.

En la tanda de las ocho y media se proyectará LOS DIEZ MANDAMIENTOS, la grandiosa producción de Cecil B. de Milles con Rod La Rocque, Leatrice Joy y Nita Naldi.

Mañana: LA CIUDAD MALDITA, a las cinco y cuarto y nueve y media, y en la tanda de las ocho y media actuará NAVARRO, ventrílocuo-cantante de fama mundial.

El sábado: LOS HIJOS DEL DIVORCIO.

El domingo grandioso programa.

2748 D-15

Cine Lara

HOY JUEVES 15 DE DICIEMBRE DE 1927. HOY

Un selecto programa ha escogido hoy el cine Lara para su matinée y noche.

Actualidades Mundiales.

Estreno del episodio primero de la serie EL RASTRO DEL TIGRE.

EN EL BOULEVARD, cinta por Renée Adoree y Lew Cody.

CUIDADO CON LAS VIUDAS, cinta interpretada por la simpática Laura la Plante.

Mañana, COMPROMISO, por Alice Mills.

LA BABEL DE HIERRO, por G. O'Brien.

Sábado, LOS MODERNOS PIRATAS, por John Gilbert.

2746. 1d-15.

Cabaret TOKIO

Colón y San Lázaro

HOY - Jueves 15 Diciembre - HOY

REAPERTURA del único Cabaret Japonés en la Habana

Valiosas y exóticas innovaciones. Suntuosa reproducción del "PUENTE" y "FUENTE LUMINOSA" que figuran en los jardines del Noble Emperador del Japón. "GRUTA EN RUSTICO", tomada del Castillo que posee en Jon-Kon, el poderoso Mandarín "Chin-Sin-Po". "FANTASTICOS DRAGONES", "VALIOSOS PAISAJES EN ORO"

(DOS MAGNIFICAS ORQUESTAS — DOS SHOWS)

REGIO CONJUNTO ARTISTICO — FASTUOSO DECORADO — GRANDES ATRACTIVOS

NO FALTE A ESTA GRANDIOSA FIESTA DE ARTE

Reserve su mesa al Tel. A-1501 -- *Artísticos Regalos a las Damas.*

P. 979. 1-d. 15 Dic.

Los artistas que vienen para Habana Park

Son más de doscientas las personas que forman la troupe de artistas contratados para actuar en Habana Park.

Los más notables de los más fasos centros de exhibiciones de los Estados Unidos.

Contratados con la exclusiva para Cuba por el señor Canosa, manager general, en su último viaje a los Estados Unidos.

Todos llegarán a la Habana el próximo domingo. Vienen también los aparatos que ocuparán treintaiseis carros de ferrocarril, con un costo aproximado de trenta mil pesos de transporte solamente.

Puede decirse que esta será la mayor exhibición que ha venido a Cuba, de ahí que la empresa se esté afanando grandemente en los preparativos para que la fiesta de reapertura, que será el día 22 a las cinco de la tarde, como es ya de público sabido, resulte en consonancia con la grandiosidad del espectáculo en conjunto.

Al acto de la reapertura asistirá, dado el entusiasmo que existe, lo más selecto de nuestra sociedad. Son ya muchas las invitaciones que se han repartido y las que se están solicitando continuamente a las oficinas de Habana Park.

Fiesta que cada día es esperada con más ansias por el público en general que está ávido de volver a pasar horas gratas y deliciosas en Habana Park.

2889 d-15

La Taberna Española del Hotel Regina

De una a tres de la tarde, y desde las ocho de la noche en adelante, las hermanas Piquer y su guitarrista, el maestro Feltrer, hacen las delicias de los comensales en la Taberna Española del REGINA.

Comparte con ellos los aplausos del público, la notabilísima cantadora conocida por "La Cordobesita", verdadera estrella en el género flamenco, cuyas coplas arrebatan a la concurrencia, completando el efecto artístico de las danzas de Consuelo y Amparito, las dos bailarinas más jun cales que han pisado un tablado en Cuba.

Son numerosos los parroquianos que han felicitado a la dirección de la Taberna Española, por el magnífico hallazgo que representa haber contratado los servicios de Gloria "La Cordobesita", para amenizar las noches gitanas del típico mesón andaluz.

En efecto, la cantadora que subyuga a la clientela nocturna del "grill" del REGINA rivaliza si es que no supera —al decir de los inteligentes—con la célebre "Niña de los Peines", la mejor intérprete del género flamenco de todos los tiempos, y que conserva aún en España el cetro del "canto jondo".

No es extraño, pues, que el pintoresco sótano Renacimiento del hotel de Industria y San José sea un "colmado" en las dos acepciones de la palabra...

2819 1 d-15

En esta época del año..

el obsequio que sigue obsequiando

¿Qué regalo existe más apropiado que el que proporciona música, pero música que satisface siempre por su novedad y perfección? La nueva Victrola Ortofónica y los Discos Victor reproducen la mejor música del mundo, en cualquier momento, en cualquier lugar y con la frecuencia que Ud. desea. Música que posee un realismo no alcanzado hasta hoy—música maravillosamente nítida, melodiosa, insuperable.

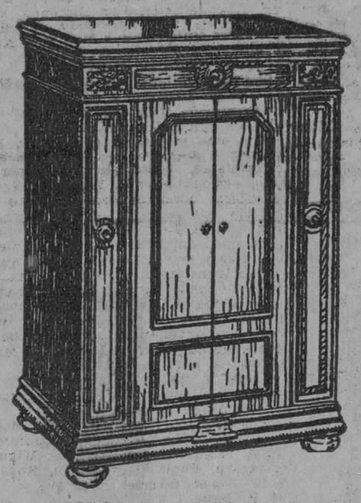

Este es el Modelo 8-30 de la Victrola Ortofónica

Al regalar la Victrola Ortofónica y los Discos Victor, Ud. pone a la disposición del obsequiado los primeros artistas del mundo, listos a interpretar las obras clásicas de la música o los últimos bailes populares, satisfaciendo así las aspiraciones musicales de todos.

Arriba — Modelo 4-3; a la izquierda, 1-90

Hay miles de Discos Victor, así como bellísimos modelos de Victrolas Ortofónicas—solamente presentamos tres de ellos en esta página —en una gran variedad de precios. El vendedor Victor más cercano gustosamente se los enseñará. Como la demanda es muy fuerte en esta época del año, le recomendamos que pase a verlo *hoy mismo*.

Comerciantes Victor en todas las poblaciones de Cuba

La Nueva **Victrola** *Ortofónica*

¡PROTÉJASE! *Sólo la Cía. Victor fabrica la "Victrola"*

VICTOR TALKING MACHINE CO. CAMDEN, NEW JERSEY, E. U. de A.

NO ES LEGÍTIMA SIN ESTA MARCA

¡BÚSQUELA!

Campoamor. - Una maravillosa creación de Liliana Damita. - El Aguila Imperial, Cinta fastuosa

Un estreno verdaderamente excepcional señalan para hoy, jueves quince, los carteles de este teatro: se trata de LA NOCHE NUPCIAL, cuyo argumento lleno de emoción y de verismo ha sido tomado de una famosa obra literaria, con la fidelidad en los detalles y en el ambiente que podía esperarse de una dirección escrupulosa y un derroche de buen gusto muy francés.

Liliana Damita, la genial protagonista de UNA NOCHE NUPCIAL, es una de las tres actrices francesas de la pantalla que gozan de renombre universal; las otras dos son Huguette Dufflos y Melle Musidora. En sus anteriores creaciones, Liliana Damita nos ha demostrado ya lo inmenso de su valor y lo verdaderamente suntuoso de su belleza. Su papel de la Princesa Nadya—en esta cinta—acabará de cimentar su fama, pues según los críticos, es algo perfecto en todos los aspectos.

En la tanda de la una empezará a exhibirse, y en todas las demás de costumbre. Como siempre, a las tres, y en los turnos selectos de cinco y nueve y media, la orquesta amenizará la proyección con una interesante partitura musical. Cuatro días le han sido señalados en los programas. Toda la Habana acudirá sin duda a admirar esta bellísima joya del cinema.

El lunes diez y nueve sube a la pantalla de Campoamor otra cinta que seguramente será otro triunfo para la Empresa; nos referimos a UNA NOCHE SERRANA, serie de jocosas aventuras de la cual es héroe máximo el simpático Reginald Denny.

Y desde el jueves veinte y dos hasta el domingo veinte y cinco ocupará el programa de este teatro otra película maravillosa: EL AGUILA IMPERIAL, un episodio de la historia de Napoleón Bonaparte, llevada al celuloide con absoluta fidelidad de ambiente, interpretada en primer término por Rod La Rocque y Phillys de Haver, la hermosa rubia de brillante carrera.

Más adelante se estrenarán MI CHICA FAVORITA, la última interpretación de la adorable y siempre bella Mary Pickford, y VARIEDAD, la estupenda cinta interpretada por Emmil Jannings y Lya de Putti.

2757 D-15

Bataclán y debuts hoy en el Circo Santos y Artigas

Santos y Artigas continúan el acopio de atracciones sobre el circo, demostrando que no quieren dormirse sobre los laureles. Hoy a las cuatro tienen una gran matinée anunciada, en ella toman parte los principales actos de la Compañía y el Bataclán Universitario. Esta matinée es organizada por la Liga Intercolegial de Cuba, Universidad de la Habana, para repartir premios a los atletas de los Institutos de la Habana y Matanzas y colegios de La Salle, Belén, Gran Antilla y Escolapios de la Habana y Cárdenas. Los muchachos del Bataclán y "las muchachas" harán diabluras... Modestín Morales entrará con un león en la jaula. Esta función es de carácter extraordinario.

Por la noche en la función de costumbre debutarán dos actos importantes. Happy and Happy, nuevo acto por Franchioli y Meneses, y la Trouppe Monge Freres procedente del Casino de Buenos Aires. Esta troupe es de ocho personas y sus trabajos son maravillosos.

Se prepara una función extraordinaria para el debut de Robledillo, que será probablemente el próximo lunes. Robledillo es el campeón mundial del alambre; su trabajo es de exquisita distinción y lo hace sobre el alambre en distintas tensiones.

Scara Bey se exhibe continuamente en el pórtico de Payret sobre su cama de clavos. Tortura extrema que marca en su rostro el cansancio mientras su espalda sangra. Ya lleva noventa y dos horas en esa posición y su temperatura está alterada hasta ciento tres pulsaciones por minuto, pero el espíritu no decae.

Desde el próximo lunes empiezan los repartidores del Circo a llevar programas bajo sobres a las casas; en algunos de estos sobres encontrarán los que los reciban, además del programa, una invitación al circo. Santos y Artigas dispondrán que este obsequio sea repartido profusamente, como reconocimiento a la predilección que el público ha demostrado por su espectáculo.

2758 D-15

Hoy, Jueves de Actualidades

Siguen su curso los éxitos a las funciones que bajo el título de LOS JUEVES DE ACTUALIDADES combina Orozco todas las semanas a beneficio del público dando margen para que las familias pasen un gran rato.

El Jueves de Actualidades de hoy será como todos a base de ochenta centavos la luneta y treinta la tertulia para toda la noche, es decir para las dos tandas, esto unido al programa hay margen más que suficiente para que el lleno sea completo.

La función comenzará a las 8 con la película por Pauline Frederick titulada LA ISLA DEL DIABLO, después dirá sus españolísimas canciones la genial Isabelita Oropesa, más tarde y siempre con una cuidadosa selección habrá números de variedades por todos los artistas de la compañía, como son: Julita y Pilar Muñoz; Dora Díaz; Elia de Granados; Maruja M. Griffel; Lolita Berrio; Mercedes Solá; Amada Alonso; Mariana; Tony; Clavelitos; Manolita; Tina; Angela Milanesa y todo el excelente cuadro de actores señores Teófilo Hernández; Julio Gallo; Andrés Rubio; W. Moreno Balderas; Eduardo Muñoz; Manolo Esperante.

Además harán números los hermanos Berta y Silvio, la rica pareja de dansseur que tanto quiere la sociedad habanera.

La segunda sección será cubierta con películas cómicas y se repondrá la opereta de gran lujo y espectáculo LA LEYENDA DE LA PRINCESA, fantasía teatral que siempre que se pone llena a Actualidades de familias, por su precioso argumento.

Mañana: estreno de la revista de López Brillas y Hernández, MIENTRAS LA HABANA DUERME, algo original de estos autores.

El lunes beneficio de los propios autores con muchas novedades entre ellas el estreno del juguete ¿QUIEN ES EL PADRE, por Mimí-Colina-Moreno y el beneficiado y el estreno de la zarzuela española LAS MUSAS LATINAS.

Más adelante, EL FANTASMA DEL CABARET, que será la sensación del año 1928.

2759. 1d-15.

CINE APOLO

LA DESDEÑADA, producción Fox, por Blanche Swett, DESPUES DE MEDIA NOCHE, melodrama Merto por Norma Shearer, con una comedia en dos partes, serán estrenadas en la función corrida de las 8 y media, siendo 20 centavos el precio de la luneta.

A las 5 y media, DESPUES DE MEDIA NOCHE.

Mañana, CALIFORNIA, por Jim Mac Coy y ENSUEÑOS DESVANECIDOS, por Edith Roberts.

El sábado será estrenada la divertidísima comedia VENGA AGUA! por el simpático actor Douglas Mac Lean y Shirley Mason, también será estrenada la última creación de Thomas Meighan titulada EL REY DE LOS NIÑOS, y por última vez la gran creación de John Barrymore titulada EL TUNANTE ENCANTADOR.

El domingo en la tanda elegante habrá un gran estreno y en la matinée serán exhibidas DOS CABALLEROS ARABES, por el simpático William Boyd y HACIA SU REINADO, por la hermosa Corinne Griffith, además cuatro cómicas.

Mañana daremos las fechas en que serán estrenadas las películas siguientes: RUBIA O MORENA, un vaudeville de ambiente netamente parisiense y de finísimo corte en el que actúan Adolphe Menjou con Greta Nissen, la lindísima rubia y Arlette Marshall preciosa trigueña; EL PECADO POPULAR, linda comedia en que queda demostrado el error que cometen los matrimonios cuando por causas fútiles recurren al divorcio, con la encantadora Florence Vidor, Greta Nissen y Clive Brooks; LOS HIJOS MANDAN, comedia dramática en que se plantea de manera maestra el problema de los padres en pugna con los hijos ultramodernistas, a cargo de Myrthe Steedan, Esther Ralston, Constance Bernet y George Irving; LOS HIJOS DEL DIVORCIO, intenso cinedrama de amor y sacrificio por las lindas estrellas Clara Bow y Esther Ralston que lo trabajan de admirable manera y CABARET, lujosa película cuya acción se desarrolla casi toda en el alegre Broadway, todas de la marca Paramount, y que recomendamos a nuestros favorecedores como interesantes.

Los empleados ofrecerán su beneficio el día 23 con un magnífico programa.

2761. 1d-15.

CINE VIVES

LOS MODERNOS PIRATAS

Para las tandas de 5 y cuarto y 9 y cuarto tiene anunciado este elegante cinte de la calle B y 27 esta hermosa super producción de los afamados artistas John Gilbert y Joan Crawford.

A las 8 y cuarto, LOS INVASORES, por Claire Windsor.

Mañana: ABANDONADA, por Shirley Mason y William Collie, Jr.; a las 8 y cuarto, PANTALONES DE FRANELA, por Jane Winton.

Sábado 17, CORAZONES COMPRENSIVOS, por Joan Crawford y Carmel Myers.

Domingo 18, 5 y cuarto y 9 y cuarto, LA CIUDAD MALDITA, por Dolores Costello y Warner Olan.

En la matinée LA MARCA TRAGICA, por Rin Tin Tin, RECTO COMO UNA BALA, por Bob Sayler y POR OFENDER AL SUEGRO, por Charles King.

Lunes 19, Nueva exhibición de LOS MODERNOS PIRATAS, por John Gilbert y Joan Crawford.

Martes 20, MEDIAS HERMANAS, por Luisa Fazenda y Clyde Coock.

Miércoles 21, LOS DOS CABALLEROS ARABES, por William Boyd y Mary Astor.

Jueves 22, EL NEGRO QUE TENIA EL ALMA BLANCA, por Conchita Piquer y Raymond Sarka.

Viernes 23, LOS AMORES DEL TIGRE, por Monte Blue y Leila Hijams.

2755. 1d-15.

Cine Wilson

El teatro cinema más cómodo, elegante, ventilado y el que mejores programas de atracciones cinematográficas presenta al público, siempre a base de precios populares.

Magnífica estación de radio, instalada en el interior del espectáculo para deleitar a la concurrencia con todos los grandes acontecimientos nacionales y extranjeros que sean trasmitidos por las estaciones trasmisoras.

Para hoy, como de costumbre, magnífica matinee de 2 p. m. a 5 p. m. con comedias, y las atracciones, CORAZONES COMPRENSIVOS, producción Metro, en 8 actos, interpretada por Carmel Myers, Joan Grawford y Francis X. Bushman Jr.; y UNA HORA DE AMOR "film" especial de la Tiffany, en 8 actos, interpretada por Jacqueline Logan y Roberts Edeson; para esta matinee regirán los precios de 10 centavos niños y 20 centavos mayores.

En tanda elegante a las 5 y 1|4 p. m. comedias, y el estreno de la producción especial en 8 actos, interpretada por Carmen Myers, Joan Grawford, y Francis X. Bushman, Jr., titulada CORAZONES COMPRENSIVOS para esta tanda regirán los precios de 10 centavos niños y 20 centavos mayores.

Por la noche, gran función corrida de 8 y 1|4 a 11 y 1|2 p. m. con comedias, y las magníficas producciones, UNA HORA DE AMOR, por Jacqueline Logan y Roberts Edeson y CORAZONES COMPRENSIVOS, por Carmen Myers, Joan Grawford y Francis X. Bushman, Jr.; para esta función corrida, regirán los precios de 10 centavos niños y 30 centavos mayores.

Mañana, estreno de la estupenda producción joya Paramount en 9 actos, interpretada por Adolfo Menjou, Greta Nissen y Arlette Marshall, titulada RUBIAS O MORENAS.

Sábado próximo, LOS HIJOS MANDAN, por Esther Ralston y Constance Bennett; y LAS TRES NOCHES DE DON JUAN, por Lewis Stone, Shirley Mason y Alma Bennett.

Domingo entrante, CABARET, por Gilda Gray, Tom Moore y Chester Conklin.

2751 15 D.

Tire Ese Braguero

Los PLAPAO-PADS ADHESIVOS DE STUART son agradablemente distintos, su acción es mecánico-química y están hechos adhesivos apropósito para mantener continuamente aplicado el extracto vegetal PLAPAO con objeto de fortalecer las partes afectadas, evitando el roce tan doloroso y el peligro del deslizamiento del braguero. No tienen correas, hebillas o muelles. Durante casi un cuarto de siglo, millares testifican haberlos usado con brillante éxito para la curación radical de la hernia en unos cuantos meses. Premiados con Medalla de Oro, Gran Premio, etc., en Exposiciones Internacionales. Suaves como el terciopelo, fáciles de aplicar, económicos y sin que el enfermo tenga que dejar su trabajo un solo día. El proceso de restablecimiento es natural de suerte que no se necesiten más soportes. Le enviaremos una prueba de PLAPAO absolutamente GRATIS. Escríbanos HOY.

Premiado Medalla de Oro — Premiado Gran Premio

PLAPAO LABORATORIES
2003 Stuart Bldg., St. Louis, Mo.
Nombre.....
Dirección.....

M.E.C.D. 2016

Legislación para proteger las ventas a plazos

Hoy jueves, a las cuatro de la tarde, se reunirá en la Asociación de Comerciantes de la Habana, la Comisión especial que tiene constituida dicha entidad corporativa para estudiar y proponer las medidas legislativas que deben adoptarse para garantizar o proteger debidamente las ventas a plazos.

El problema tiene verdadera importancia para las clases comerciales que se dedican a estas transacciones, ya que las dificultades que actualmente existen impiden el normal desarrollo de tales ventas, que pueden y deben alcanzar extraordinaria importancia, si los vendedores y compradores encuentran protegidos sus intereses.

Para facilitar el estudio de este problema, la Asociación de Comerciantes de la Habana pondrá a disposición de los comisionados varios proyectos sobre legislaciones de ventas a plazos, además de las iniciativas y conocimientos de los miembros de la comisión, sin duda muy valiosos por la índole de sus negocios y experiencia.

Mercado de Cambios

NUEVA YORK, Dic. 14. (A. P.)

INGLATERRA: Libra esterlina fa. 4.86.6.
Vista .. .. 4.87 29|32
Cable .. .. 4.88 5|16
60 días 4.84

ESPAÑA: Par 19.3 centavos por peseta.
Vista 16.79½

FRANCIA: Par 19.3 centavos por franco.
Vista .. .. 3.93 9|16
Cable .. .. 3.93 13|16

SUIZA: Par 19.3 centavos franco.
Vista 19.31½

BELGICA (Belga nueva moneda) Par 13.88.
Vista 13.98½

ITALIA: Par 19.3 centavos por libra
Vista 5.42½
Cable 5.43

SUECIA: Par 19.3 centavos por corona.
Vista 26.98½

HOLANDA: Par 40.42 centavos por florín.
Vista 40.40

GRECIA: Par 193 por dracma.
Vista 1.33

NORUEGA: Par 26.8 centavos por corona.
Vista 26.60½

DINAMARCA: Par 26.8 centavos por corona.
Vista 26.81½

CHECOESLOVAQUIA: Par 20.3 centavos por dinar.
Vista 2.96¼

RUMANIA: Par 19.3 centavos por lei.
Vista 0.62

POLONIA: Par 19.3 centavos por zloty.
Vista 11.25

ALEMANIA: Par 23.82 centavos por marco.
Vista 23.87¼

AUSTRIA: Par 14.07 centavos por chelín.
Vista 23.87¼

JAPON: Par 49.3 centavos por yen.
Vista 46.02

CHINA: Par 70.278 por tael.
Vista 64.25

ARGENTINA: Par 42.40 centavos por peso.
Vista 42.75

BRASIL: Par 32.40 centavos por mil reis.
Vista 11.95

MONTREAL: Par 100 centavos por dólar.
Vista 99.90⅝

PLATA EN BARRAS

NUEVA YORK, Dic. 14. (A. P.)
Plata en barras 58⅛

BOLSA DE MADRID

MADRID, diciembre 14. (A. P.)

	Pesetas
Franco	23.55
Libra esterlina	29.26

BOLSA DE BARCELONA

BARCELONA, Dic. 14. (A. P.)
El dollar se cotizó a 6.01 pesetas.

Asociación Nacional de Agrónomos, Químicos y Azucareros

Esta Asociación celebrará junta general ordinaria el sábado, día 17 del actual a las 3 p.m. en punto, en el Salón de Actos de la Escuela de Ingenieros Agrónomos y Azucareros Quinta de los Molinos, Avenida de la Independencia, Habana; con la siguiente orden del día:

1o.—Lectura del acta de la sesión anterior.
2o.—Lectura de la Correspondencia.
3o.—Admisión y separación de miembros y asociados.
4o.—Balance de Tesorería.
5o.—Informe de la comisión de la Convención Agrícola Nacional.
6o.—Disertación del señor Portuondo sobre la organización de Clubs de jóvenes agricultores.
7o.—Asuntos generales.

Mercado de Bonos

BONOS CUBANOS

NUEVA YORK, Dic. 14. (A. P.)

	Alto	Bajo	Cierre
Int Tel y Tel	150¾	148¾	148¾
Cuba 5 1|2 s. 1953	101¾	—	—
Cuba Ex 5 s. 1944	100⅝	—	—
Cuba Ex. 5 s. 1949	101	—	—
Cuba Ex 4 1|4s 1949	96¼	—	—
Cuba RR. 5 s. 1952	98	97¾	98
Rav. Elec. 5s. 1952	98	—	—

VALORES AZUCAREROS

NUEVA YORK, Dic. 14. (A. P.)

	Alto	Bajo	Cierre
American Sugar Venta 4500	74⅜	72¼	74
Cuban A Sugar Venta 12400	20⅞	19½	20⅜
C. C. Sugar Venta 2700 ..	7	6⅛	7
C C Sugar Pref Venta 2300	31	30	30¾
P. Alegre Sgar Venta 1700 ..	30¾	29¾	30¼

BONOS INTERNACIONALES

NUEVA YORK, Dic. 14. (A. P.)

	Alto	Bajo	Cierre
Burdeos 6 s. 1934	99	98¾	98¾
C. Lyons 6 s. 1934	99¼	99	99⅛
C. Marsellas 6s 1934	98¾	98¾	98¾
Alemania 7 s. 1949	106⅜	106	106⅜
Francia 7 s. 1949	106	105¾	105¾
Holanda 6 s. 1954	102⅝	102½	102⅝
Argentina 6 s. 1957	100⅝	100⅝	100⅝
Rep. Chile 7 s. 1942	101¼	100⅞	101
Checok Rep. 8s 1951	108½	108	108½

BONOS DE LA LIBERTAD

NUEVA YORK, Dic. 14. (A. P.)

	Alto	Bajo	Cierre
Liberty 3 1|2 s.	102.14	102.7	102.11
1o. 4 s.	101.14	101.14	101.14
2o. 4 s.	—	—	—
1o. 4 1|4 s. ..	103.11	103.11	103.9
3o. 4 1|4 s ..	100.22	100.19	100.20
4o. 4 1|4 s. ..	104	103.30	103.30
U S T 4 s. ..	110.20	110.18	110.18
U S T 4 1|4 s.	115.23	115.18	115.18
U S T 3 3|4 s.	107.17	107.17	107.17
U S T 3 3|8 s.	102.25	102.25	102.25

BOLSA DE PARIS

PARIS, diciembre 14. (A. P.)
Los precios de los valores cotizados hoy en esta Bolsa estuvieron firmes.

Renta del 3 por 100	58.65
Empréstito del 5 por 100 ..	77.45
Cambios sobre Londres ..	124.02
El dollar se cotizó a	25.40

BOLSA DE LONDRES

LONDRES, diciembre 14. (A. P.)
En esta Bolsa se cotizaron hoy los siguientes valores:

United Hav. Railway	67
Consolidados por dinero ..	54⅜
Empréstito británico del 5 por 100 ex-div.	101¼
Empréstito británico del 4½ por 100	96¼

Las fiestas de La Milagrosa en Guantánamo

¡Gloria, bendición y alabanza a la Virgen de la Medalla Milagrosa! He aquí las palabras que brotan de mis labios al hacer la breve reseña de los cultos, que en honor de nuestra Inmaculada Madre, han tenido lugar el presente año en nuestra Parroquia de la Ciudad de Guantánamo.

La Inmaculada María bajo esta tierna advocación va insensiblemente abriéndose paso en el extremo Oriente de la Perla de las Antillas, los haces de vivísima luz que brotan de sus virginales manos derraman destellos de inmensa claridad sobre las inteligencias de estos simpáticos habitantes y su dulce mirada cautiva y aprisiona sus corazones, a medida que clavan sus ojos en Ella con más fijeza; prueba inequívoca de ello son los solemnísimos cultos que poco ha se han celebrado con inusitada pompa y magnificencia muchos de los que se glorían de ser sus amantes hijos y fervientes devotos y otros que no tienen el carácter de tales, quienes por devoción, quienes por curiosidad, pero todos atraídos como por irresistible imán, han acudido al santo templo a agruparse en torno de su bendita Imágen y a postrarse de hinojos ante esta cariñosa Madre para conseguir el remedio de sus males y manifestarla una vez más el acendrado amor que la profesan y el profundo agradecimiento de que están poseídos sus corazones, por los favores sin cuento que de Ella han recibido.

A juzgar por lo que dicen, todos han quedado altamente complacidos y satisfechos de los consoladores instantes que pasaron en su presencia, durante el triduo a Ella dedicado.

Los números del programa se llevaron a cabo con toda precisión; los oradores sagrados cumplieron bien su cometido; el coro de señoritas dirigido por la señorita Rita Prendes ejecutó con maestría la misa de Perossi a dos voces a toda orquesta derrochando arte musical; en el Ofertorio la Directora señorita Prendes cantó admirablemente el "Oh María" de Ramírez; después de la Consagración, Marta Curdumí interpretó magistralmente el "Ave María" de Millares, y en el ejercicio de la tarde, la señorita Angelina Brauet ejecutó muy bien el Ave María de "Caballería Rusticana"; en la misa de Comunión general se acercaron a la sagrada mesa multitud de fieles y asociadas a recibir el Pan de los Angeles; las niñas Olga Aguirre y Concha Ferrer recitaron con mucho agrado hermosas poesías ante el Altar de la Milagrosa, su adorno fué sobrio y de exquisita delicadeza y el alumbrado eléctrico sorprendente y de buen gusto; en fin que todo resultó admirable, poético y grandioso, (parecía que uno se hallaba en las mansiones de la gloria) muy propio del culto de María y de la augusta Religión que profesamos.

Es digno de especial mención, que el Altar de la Milagrosa acaba de ser restaurado y decorado y su sagrada imágen ha sido retocada por el reputado artista y pintor señor Morando; ese trozo de cielo que casi puede llamarse el citado Altar, es objeto de las miradas, de cuantos entran en el sagrado recinto y al contemplar un cuadro tan encantador se alegra la vista del alma y se ensanchan los senos del corazón; y ¿cómo no se ha de experimentar tan grata impresión, si lo que se presenta ante los ojos es el retrato fiel y casi exacto de nuestra Madre que está en los cielos, de la que es vida, dulzura y esperanza nuestra? ¿Lo dudas, amado lector?

nes, date una vuelta por la ilustre Pues, si lo permiten tus ocupacio- Ciudad del Guaso y verás como es verdad lo que acabo de indicar. Aquel semblante tan bondadoso, aquel rostro tan bello y rebosando gracia; aquellos brazos amorosos doblegados hacia el suelo, que están esperando para estrecharte contra su purísimo pecho, para colmarte de caricias celestiales y llevarte de la tierra a la gloria aquel trono de amor, en donde ha sentado sus reales para recoger los suspiros y escuchar las plegarias de los guantanameros; todo, todo nos invita a que amemos y consagremos nuestros hogares y nuestros corazones a la Virgen de la Medalla Milagrosa y que Ella sea siempre el objeto de nuestro amor y el encanto de nuestro ser.

Plegue al cielo continúe en aumento este entusiasmo y siga derramando abundantes frutos de bendición y de gracia sobre los individuos y las familias cristianas de Guantánamo.

Como Director y en nombre de la Asociación, doy las más expresivas gracias a todos cuantos han contribuido a dar cultos y esplendor a la Virgen de la Medalla Milagrosa y que Ella se lo remunere con largueza.

Cesáreo ARNAIZ, C. M.

Colegio de Corredores Notarios Comerciales de La Habana

COTIZACION OFICIAL DEL DIA 14 DE DICIEMBRE

Cambios	Tipos
S|E. Unidos cable	1|10P.
S|E. Unidos vista	5|64P.
Londres cable	4.88⅞
Londres vista	4.88⅝
Londres 60 días	—
París cable	3.95
París vista	3.94
Bruselas vista	14.00
España cable	16.75
España vista	16.73
Italia vista	5.44
Zurich vista	19.33
Hong-Kong vista	50.40
Amsterdam vista	40.46
Copenhague vista	—
Christiania vista	—
Estocolmo vista	—
Montreal vista	—
Berlín vista	—

NOTARIOS DE TURNOS:

Para cambios: Santiago Rodríguez.
Para intervenir en la cotización oficial de la Bolsa de la Habana: Rafael Gómez Romagosa; Raúl E. Argüelles.
Vto. Bno. Antonio Arocha, Síndico Presidente; Enrique Pertierra, Secretario-Contador.

Información Ganadera

La venta en pie:

El mercado cotiza los siguientes precios:

Vacuno de 5 a 5.1\|2 centavos.
Cerdos del país de 8 a 10 centavos y americanos de 12 a 13 centavos.
Lanar de 8 a 9 centavos.

Matadero de Luyanó

Las reses beneficiadas en este Matadero se cotizan a los siguientes precios:

Vacuno de 16 a 18 centavos.
Cerdos del país y americanos de 34 a 44 centavos.
Lanar de 40 a 50 centavos
Reses sacrificadas en este Matadero: Vacuno 108; Cerdos 88: Lanar 2.

Matadero Industrial

Las reses beneficiadas en este Matadero se cotizan a los siguientes precios:

Vacuno de 16 a 18 centavos.
Cerdos del país y americanos de 34 a 44 centavos.
Lanar de 40 a 50 centavos.
Reses sacrificadas en este Matadero: Vacuno 282; Cerdos 180: Lanar 37.

Diciembre 14 de 1927.

Las elecciones en la Asociación de Representantes del Comercio al por mayor de la República de Cuba

El triunfo del Partido Democrático en la Asociación de Representantes del Comercio al por mayor de Cuba, marca una nueva prosperidad a tan prestigiosa sociedad

Desde las ocho de la mañana se notaba un inusitado entusiasmo tanto en los salones de la Asociación como en sus alrededores por parte de los socios y los comités patrocinadores y las dos candidaturas presentadas para las Elecciones que iban a celebrarse. A las nueve en punto se constituyó la mesa integrada por el señor Enrique García, como presidente señores Sánchez y Simón como vocales, los interventores de los candidatos y por el señor Rogelio Carames, como delegado del señor Gobernador.

la tarde duró la votación que fué nutridísima pues de los 295 socios con derecho al voto lo emitieron 209 obteniendo el partido Democrático 148 sufragios y 61 el Reformista.

Como la elección fué modelo de entusiasmo y cordura sin que se suscitase la menor protesta fué en el acto proclamada la siguiente Junta Directiva para el próximo año 1928: Carlos M. Rivero, Presidente; Gumersindo Rodríguez, 1er. Vice Presidente; José Rodríguez 2o. Vice; Enrique Leiguarda, Secretario; José M. Ibarz, Secretario; Generoso Requeijo, Tesorero; Manuel Casas Vice; Vocales Antonio Otero, Hermogenes Fernández, Manuel Geijo, Manuel A. del Toro, Claudio Arenas, Alfredo Alonso, Miguel A. Siñeriz, José M. Trillo, Manuel Riobo, Manuel Tamargo, Aurelio Bermudez, Gustavo González, Joaquín Díaz, Juan Romero. Suplentes: Mariano Morantes, Melaneo Rodríguez, José López Vilaboy, Luis Ferrer, Manuel de Cordova, Amaro Rosete y Perfecto Antuña.

En el acto de terminarse la proclamación, hizo uso de la palabra el líder de la candidatura Reformista, el culto Asociado señor Manuel Lozano para reconocer el triunfo de la Candidatura Democrática y pregonar bien alto y con entera sinceridad que habiéndose terminado con la designación de los futuros directivos los partidos eventuales surgidos en el seno de la Asociación ya no quedaban más que socios que como siempre habían de convivir como hermanos, por lo que era el primero en felicitar a sus compañeros triunfantes y ofrecerles su cooperación personal y de cuantos compusieron la candidatura por el patrocinado, terminando su hermosísima peroración con un rasgo que le enaltece, así como a los protagonistas, solicitando se abrazasen el electo señor Rivero y el pretendiente señor Acevedo; abrazo cordial en el que se fundió la sociedad toda al subrayarlo con una estruendosa ovación.

El señor Rivero, futuro presidente, vivamente emocionado por el elocuente testimonio de afecto que acababa de darle la Sociedad, dió en sentidas frases las gracias a todos y repitió lo que fué su lema durante el período electoral que la Sociedad que no conoce gerarquías entre sus socios seguiría la senda de progreso emprendida, sin miras partidaristas, amparadas siempre en la conciencia colectiva, y que para realizar tan bello ideal confiaba en la real cooperación de todos y ponía a su servicio sus arrestos, sus energías, su tiempo disponible, su inteligencia y su alma toda aturada de optimismo para el engrandecimiento de la Sociedad y de sus ensueños y desvelos. En la ovación que cerró la salutación del señor Rivero pusieron los socios todos su fe en lo promesa sincera de su digno presidente de llevar a la Asociación a la cumbre de sus aspiraciones.

A requerimientos de todos los presentes que se sienten atraídos por la reconocida y galana elocuencia del Sr. Leiguarda, merecidamente electo Secretario de la Asociación, hizo éste el panegírico del acto cordial celebrado haciendo resaltar con mano maestra en lo que en otras sociedades es motivo de enconos y decisiones fuese para la culta sociedad de Representantes su punto de apoyo para la mayor y más fuerte fusión de los amores de todos los socios hacia ella y su punto de partida hacia la conquista de su completa personalidad lo que hacía presagiar un porvenir venturoso por lo que, sintiéndose orgulloso de poder ponerse a su servicio se sentía confortado por la unión de todos para la conquista del puesto de honor que la Providencia tenía reservado a tan meritísima Sociedad.

Precedido de una salva de aplausos, demostrativos de leal afecto que por su caballerosidad y excelentes prendas personales ha sabido granjearse entre todos los socios, se levantó a hablar el dignísimo representante del señor Gobernador Civil señor Rogelio Caramés.

Con la fluidez y abundancia del éxito a que nos tiene acostumbrados testimonió su complacencia por la corrección con que se había desenvuelto la elección, sin el menor incidente dentro de un entusiasmo indescriptible, elogió la labor realizada y la que se contiene para el futuro en el programa que llevó al triunfo a la Candidatura Democrática y ezhortó a sus candidatos electos que siguiesen la senda de progreso emprendida para engrandecimiento de la colectividad a la que se deben hoy más que nunca, y para regocijo de Cuba que se envanece con justeza de ver que bajo su bandera protectora de todo el que trabaja dentro de sus leyes y bajo su cielo de azul purísimo como su idealismo y sentimientos se desarrollan asociaciones como ésta, cada día más pujantes y benefactoras, que son exponentes del medio cultísimo progresivo en que se desenvuelven.

Con vivas al señor Gobernador, a su querido representante, a Cuba y España, se cerró el precioso acto, que ha dejado perdurables recuerdos en cuantos asistieron.

Antonio Irurzun,
Secretario de Propaganda.

Société Francaise de Secours Mutuels

E. P. D.

LEO. DARTIGUENAVE

HA FALLECIDO

Y dispuesto su entierro para hoy jueves 15 de diciembre, a las 8 de la mañana, el que suscribe ruega a los miembros de la sociedad francesa de socorros mutuos y demás personas de su amistad se sirvan concurrir a la casa mortuoria, calle San José 36, Jesús del Monte, para acompañar el cadáver hasta el Cementerio de Colón, favor que agradecerá.

El Presidente,
Julio Catherinet.

P. 978. 1-d. 15 Dic.

NUEVO ARANGEL DE ADUANAS DE CUBA

Anotado y comentado por

FRANCISCO CUENCA

Tenemos a la venta esta magnífica obra, de incuestionable utilidad para los Comerciantes, Industriales, Funcionarios del Cuerpo Consular y de Aduanas, Agentes, Comisionistas, etc., etc., redactada bajo el siguiente plan:

1º—Aparece íntegro el Arancel de Importación, con la misma clasificación por clases, grupos, partidas y letras que tiene oficialmente.
2º—Se detallan EN CADA PARTIDA Y LETRA los tipos de adeudo generales de las dos columnas y los derechos líquidos a satisfacer por mercancías producto y procedentes de los Estados Unidos, en virtud del Tratado de Reciprocidad.
3º—Se señalan en las Partidas afectadas, los derechos líquidos a satisfacer por mercancías producto y procedentes de España en virtud del Tratado Comercial de 15 de Julio de 1927.
4º—Se fijan en cada Partida y Letra los recargos establecidos por la Ley de Obras Públicas de 15 de Julio de 1925.
5º—Se consignan en CADA PARTIDA Y LETRA, LAS TARAS que les pertenecen, para facilitar la consulta inmediata, sin necesidad de acudir a la disposición que las agrupa.
6º—Se hace una explicación analítica de las mercancías comprendidas en cada Partida, con estudio de sus caracteres, condiciones, composición, y cuanto tienda a determinar concretamente sus cualidades específicas.
7º—Se indican los caracteres generales de los productos que integran las Clases y Grupos arancelarios.
8º—Se explican las diversas calidades de mercancías, procedimientos para su clasificación, prácticas adecuadas para su reconocimiento y métodos para el despacho.
9º—Se establecen las diferencias que existen entre artículos que por su contextura, presentación comercial y analogías, puedan originar confusiones en su régimen de adeudo.
10º—Se hace un estudio minucioso de todas las clases de tejidos, con los caracteres distintivos de las diversas fibras, sus diferencias, tipos, métodos de clasificación y adeudo, determinación del número de hilos y fijación del peso de los 100 metros cuadrados.

EN LOS APENDICES INSERTOS AL FINAL, SE PUBLICAN:

El Tratado de Reciprocidad entre Cuba y los Estados Unidos.
El Tratado Comercial, entre Cuba y España.
El Tratado de Comercio entre Cuba e Italia.
El Arreglo Provisional, entre Cuba y El Canadá.
El Decreto referente a los recargos arancelarios por Obras Públicas.
El peso específico o densidad de los cuerpos más usuales en la industria y en el comercio.
Las equivalencias de las pesas y medidas extranjeras, con las del sistema métrico decimal, etc.

La obra forma un hermoso volumen en tamaño 4º mayor, con 560 páginas, impresa en papel satinado de buena calidad.

Precio del ejemplar a la rústica.. .. .. $3.00

LIBRERIA "LA MODERNA POESIA"

Obispo 135. Apartado 605. Teléfs. A-1171, 1172 y 1173. Habana

LIBRERIA "CERVANTES"

Avenida de Italia 62. Apartado 1115. Teléfono A-4958. Habana

Tomar DUBONNET es distinguirse como persona de gusto.
Poincaré.

Decir Champagne MORLANT es saber lo que distingue la alta sociedad.
Alberto Ruiz.

El Oporto CONSTANTINO extraído de las doradas uvas de Oporto es capaz de repetir el milagro de San Lázaro.
Fontanills.

Algo de España Jerez CARTA AZUL para los paladares más refinados.
Primo de Riera.

Ginger Ale IMPERIAL DRY es el emperador de todos los Ginger Ales.
Mr. Cooledge.

Cerveza LLAVE es la llave de todas las cervezas del mundo.
Chantada.

DIABETICOS

Heudebert

Son los productos de fama universal para el régimen.

Acabamos de recibir frutas y legumbres en conserva, preparadas especialmente al natural, sin azúcar para diabéticos.

Bizcochos, pan, pastas y gelatina para sopas, chocolate té sin teína, café sin cafeína, y sal sin cloruro de sodio.

ALIMENTACION COMPLETA.

Vea nuestro catálogo.

PASCUAS

Gran surtido de golosinas de NAVIDAD importadas directamente a precios muy razonables.

Agradeceríamos su visita.

Pida nuestro Catálogo General y haga sus encargos a los teléfonos A-3791 y M-1049.

CASA RECALT S. A.

OBISPO 4½

CASA RECALT S. A.

FUNDADA EN 1860

Tiene el gusto de invitar a sus numerosos clientes a que visiten nuestra casa después de las grandes reformas introducidas en ella.

FRANCISCO DOMINGUEZ.
Presidente.

M.E.C.D. 2016

INFORMACION AZUCARERA

MERCADO DE NEW YORK

NUEVA YORK, diciembre 14.—(A. P.)—Las existencias de crudos disponibles a 2 13-16 centavos, costo y flete, esta mañana, eran limitadas y durante las primeras horas la National compró unos 10.000 sacos de Cuba, pronto embarque. Un cargamento de azúcar de Puerto Rico de la nueva zafra y 1.50z toneladas de Filipinas, fueron retirados. Se decía hoy que había mayor interés de compra a 2 13-16, sin ofertas en firme y con rumores de haberse hecho una venta de Cuba entrega en enero, a 1-32 centavos más alto.

Las recientes compras de las refinerías, junto con las existencias que ya tienen en su poder se cree que les han dado lo suficiente para atender a la demanda durante varias semanas. El precio local es de 4.58 centavos.

FUTUROS EN CRUDOS

El mercado de futuros en crudos estuvo hoy muy encalmado, pareciendo que ha llegado al punto en que ni compradores ni vendedores desean realizar operaciones, prefiriendo esperar noticias de Cuba acerca de la restricción de la zafra. Los interesados cubanos prestaron algún apoyo a enero, pero no hubo gran demanda para ese mes. El mercado abrió desde un punto más bajo a 2 más alto y cerró con alza de 3 puntos en todos los meses, excepto diciembre. La firmeza de este último mes se atribuyó a noticias particulares de Cuba informando que los hacendados y colonos han firmado un convenio para no comenzar la zafra hasta el 15 de enero. Las ventas del día consistieron en poco más de 25.000 toneladas.

Diciembre	280	280	280	280	280
Enero	279	283	279	283	283
Febrero	—	—	—	—	—
Marzo	283	287	283	286	286
Abril	—	—	—	—	—
Mayo	291	293	291	293	293
Junio	—	—	—	—	—
Julio	299	302	299	302	302
Agosto	—	—	—	—	—
Sep.	308	310	307	310	309
Octubre	—	—	—	—	—
Nov.	—	—	—	—	—
Dic.	—	—	—	—	—

AZUCAR REFINADO

Hubo algunas escasas órdenes de venta a 5.60 centavos, pero los compradores parecen haberse cubierto en el movimiento que se registró ayer a ese precio en el refinado. El mercado tuvo un tono firme. La National anunció un alza de 10 puntos a 5.70 en las primeras horas y fué seguido este avance por las demás refinerías, excepto Arbuckle que sigue cotizando a 5.60.

MERCADO LOCAL

Las exportaciones de azúcares por los puertos de la República, de la zafra 1926-1927, hasta el día 10 del mes actual, fueron como sigue:

	Toneladas
Puertos al Norte de Hateras	1.964.729
Nueva Orleans	649.226
Galveston, Texas City, Houston y Mobila	211.505
Savannah	143.768
Jacksonville	4.240
Puntos Interiores, E. U.	38.641
California	17.556
Canadá	47.350
Reino Unido	530.207
Francia	65.366
España e Islas Canarias	1.138
Otros países de Europa	88.322
México, las Antillas y Sur América	1.372
Japón y China	67.441
Australia y Nueva Zelandia	19.318
Egipto, India, etc.	5.936
Total	3.856.115

Se exportaron por distintos puertos de la República 59.020 sacos de azúcar, de los cuales 12.336 fueron con destino a Inglaterra.

Prácticamente no ha variado la situación del mercado del refinado. Las extracciones resultaron buenas para la época del año. Las nuevas operaciones muy reducidas, debido a la compatancia de las refinerías del Oeste. Los refinadores no han alterado sus precios.

En una reunión celebrada en el palacio Presidencial por los respectivos Presidentes de las Asociaciones Provinciales de Hacendados de Pinar del Río, Habana, Matanzas, Santa Clara y Oriente, y con la autorización de los hacendados de Camagüey representados por vocales de la Comisión Nacional de Defensa del Azúcar, se acordó, siguiendo el criterio del Presidente de la República, dar comienzo el día quince del próximo mes de enero a la molienda de la nueva zafra azucarera. Esta voluntaria determinción tiene por objeto demostrar la absoluta identificación de los Hacendados de la nación entera con la brillante labor desarrollada por el coronel Tarafa en pro del mejoramiento de la industria azucarera cubana.

El mercado de azúcares crudos en New York abrió sostenido, con compradores a base de 2.13|16 centavos libra costo y flete.

Se anunció al medio día una venta de 30.000 sacos de Cuba a 2.13|16 centavos libra costo y flete, embarque de este mes, a la National Sugar Company.

En la Bolsa de azúcares futuros se vendieron 25.3000 toneladas.

En los almacenes afianzados de la plaza de New York, las existencias en el día de ayer eran 814,500 sacos.

Carta de apertura recibida por Mendoza y Ca.

NUEVA YORK, diciembre 14.—Mendoza y Cía. La confusión reinante respecto a la fecha exacta en que habrá de comenzar la molienda sigue perturbando al mercado azucarero. A menos que se dicte un nuevo decreto señalándola en el 15 de enero, la fecha oficial anterior, que es el 1 de enero, seguirá siendo válida. No obstante, como Tarafa llegará a Cuba en breve, lo probable es que la situación quede aclarada a su llegada.

CARTA DE CIERRE.—

NUEVA YORK, diciembre 14. El mercado de azúcares para entrega futura estuvo quieto todo el día y a veces casi paralizado. No se advirtió disposición alguna a vender a los tipos actuales, en tanto que los compradores tampoco se mostraron muy propicios a operar.

Sigue sin aclararse la cuestión de la restricción cubana. No se han hecho más operaciones en el mercado de costo y flete; pero se calcula que las partidas adquiridas en estos últimos días por los refinadores se remontan a 400.000 sacos, de cuya suerte se les cree cómodamente abastecidos.

MERCADO DE LONDRES

En Londres el mercado de azúcares abrió sostenido, con ofertas de Santo Domingo y Perú a la paridad de 2.67 centavos libra libre a bordo. Cuba. Los compradores ofrecieron a 2.64 centavos libre a bordo.

COTIZACION OFICIAL DEL PRECIO DEL AZUCAR

Reportadas por los Colegios de Corredores

Habana	2.411538
Matanzas	2.461538
Cárdenas	2.440000
Sagua	2.464615
Manzanillo	2.424616
Cienfuegos	2.455838

EXPORTACION DE AZUCAR

Las exportaciones reportadas en el día de ayer por las Aduanas en cumplimiento de los Apartados PRIMERO y OCTAVO del Decreto 1770 fueron las siguientes:

Matanzas 31.500 para Baltimore.
Sagua 15.184 para N. York.
Santa Cruz 12,336 para Inglaterra.

PROMEDIO DE LA COTIZACION OFICIAL DEL PRECIO DEL AZUCAR

MES DE NOVIEMBRE

Primera quincena

Habana	2.551699
Matanzas	2.591739
Cárdenas	2.570179
Sagua	2.594842
Manzanillo	2.554786
Cienfuegos	2.585580

Segunda quincena

Habana	2.564070
Matanzas	2.604066
Cárdenas	2.582530
Sagua	2.607200
Manzanillo	2.567148
Cienfuegos	2.597915

DEL MES

Habana	2.556227
Matanzas	2.596219
Cárdenas	2.574685
Sagua	2.599336
Manzanillo	2.559305
Cienfuegos	2.590067

SOCIO COMANDITARIO

con diez mil pesos, se solicita para industria que ofrece garantía. Dirigirse al Apartado 2349.

11496 5 d-15

PESETA

SE COTIZO A RAZON DE

5 PESETAS

98.44

DOLLAR

FRANCO

SE COTIZO A RAZON DE

25 FRANCOS

34 CENTIMOS

DOLLAR

Valores de New York

BONOS

12.061.000

ACCIONES

2.857.600

CHEQUES

1.092.000.000

BOLSA DE NEW YORK

FERROCARRILES	
Atch. Top. & Santa Fe	191½
Atl. Coast Line	192¾
Baltimore & Ohio	118⅛
Bangor & Aroostook R. R.	70¾
Chesapeake & Ohio	205¼
Chi. Gt. West., com.	13⅜
Chi. Gt. West., pref.	29¾
Chic. & N. W.	87¾
Chi. Mil & San Paul, com.	18½
Chi Mil & San Paul, pref.	35⅝
C., Rock I & P	107⅞
Delawar & Hudson	186
Del, Lack West	139
Erie	62¼
Erie, pref.	62½
Gulf Mobile	.....
Great Northern	99
Kansas City Southern	61¼
Lehigh Valley	.....
Louisville & Nash	151½
Mo., Kan & Tex., com.	52⅛
Mo. Pac., pref.	113
N. Y. Central	161¼
N. Y., N. H. & H.	58⅝
Nickle Plate	126
Norfolk & Western	192½
Northern Pacific	98¾
Pensilvannia	64⅞
Pere Marquete	.....
Fitts W. Va.	.....
Reading	105¾
St. Louis & St. Francisco	108¼
St. Louis & Southwestern	78⅛
Seaboard Line, com.	30¾
Seaboard Line pref.	39⅝
Southern Pacific	122¾
Southern Railway	146
Texas & Pac.	99½
Union Pacific	193
Wabash, com.	66¼
Western Maryland, com.	50¾
EQUIPOS	
American Car Fou	.....
American Locomotive	107
Baldwin Locomotive	.....
Gen, Raid. Sig.	121
Pullman Company	80⅞
Lima Locomotive	55
Preseed Steel Car	.....
N. Y. Air Brake	46⅛
MOTORES	
Chandler Mot., pref.	14
Chryler	60⅛
Dodge Motors, com.	19
Dodge Motors, pref.	70
General Motor, New.	128
Hudson Motor Co.	72⅝
Mack Trucks	108¾
Nash	96⅞
Packard Motors	56¾
Pierce Arrow, com.	14⅝
Studebaker Corp.	59⅜
White	37⅛
Willys Over	16⅞
Yellow Trucks	33⅝
ACCESORIOS	
Am. Bosch. Mag.	21⅛
Briggs Mfg. Co.	23⅝
Eaton Axle & S.	26¼
Gabriel Snubber A	31¾
Spicer Mfg Co.	.....
Stewart Warner	81⅛
Timken Roller	129
GOMA	
Ajax	10¾
Fisk Tire	.....
Goodrich	92
Lee Rubber & Tire	.....
Kelly Springfield Tire	.....
U. S. Rubber	55½
ACEROS	
Am. Steel Fou	65½
Bethlehem Steel.	57⅝
Colo F & I	81
Crucible Steel	86¾
Gulf States	59⅝
Inland Steel	.....
Philadelphia Coal & Iron	39⅝
Republic Iron Steel	60
U. S. Steel	146
Vanadiun	58⅜
Youngstown	92⅝
PETROLEOS	
Atlantic Ref.	108⅜
Barnsdall A	24¼
California Petril	23¼
General Asphalt	77¼
Hoston Oil.	156
Independent Oil & Gas	25¼
Louisania Oil	.....
Lago Oil	32½
Marland Oil	33¾
Mid Cont. Pet.	27⅛
Pan American B	44⅝
Phillips Petroleum	40¼
Pure Oil	25⅝
Shell Union Oil	25⅜
Sims Petroleum	.....
Sinclair Oil Corp.	17⅛
So. Cal. Edison	41½
Skelly Oil	.....
S. O. Calif.	.....
Stdard Oil (of New Jersey)	39⅛
Texas Co.	.....
Texas Pac. Land.	24⅝
Tex. Pac. C & O	.....
Union Oil Cal.	45
SERVICIOS PUBLICOS	
American For. Pow.	30
American Tel. and Tel.	182⅞
Am. Water ..orks.	61
Columbia Gas	91¼
Consolidated Gas	116¾
Elec. Light Pow.	29
Internat'l Tel & Tel.	149¾
Interboro R. T.	34
National Power Light	23⅛
North American	59½
Pub. Ser. N. J.	42¾
Standard Gas & Elec.	60⅝
United Light A	29¼
AZUCAR Y FERROCARRILES CUBANOS	
American Beet Sugar	.....
American Sugar Ref.	74
Cuban Cane Sugar, com.	6¾
Cuban Cane Sugar, pref.	30¾
Cuban American Sugar	20⅞
Cuba Company	28
Gt. West. Sug.	37¼
Consoldatec R R of Cuba	72
Punta Alegre	29¾
Puerto Rico Sugar	38½

MERCADO DE NEW YORK

POR NUESTRO HILO DIRECTO A. P.

MERCADO DE BONOS

NUEVA YORK, diciembre 14.—(A. P.)— Las transacciones continuaron animadas hoy con fáciles tendencias en muchas secciones. La presión de venta fué muy notable en aquellas emisiones que recientemente alcanzaron cotizaciones máximas, debiéndose generalmente al deseo de los operadores de liquidar sus beneficios. Las ofertas de algunas de tales obligaciones fueron en gran escala, aunque no hubo indicación alguna de variación en las condiciones del dinero.

Los compradores se mostraban interesados en emisiones generalmente inactivas.

Porto Rican Tobacco del 6 perdió más de un punto, probablemente en simpatía, con la debilidad de las acciones.

Las obligaciones del servicio público estuvieron encalmadas.

Fuera de un punto de baja en los bonos polacos del 7, el grupo extranjero careció de características y las cotizaciones fueron mixtas en carácter.

Grandes transacciones se registraron en los bonos de la Libertad del tercero y cuarto empréstito, pero los demás bonos del Goblerno estuvieron relativamente inactivos.

MERCADO DE ACCIONES

NUEVA YORK, diciembre 14.—(A. P.)—Las grandes ventas de acciones de aeroplanos, probablemente inspiradas por la circulación de rumores alarmantes acerca de la seguridad del coronel Lindbergh en su vuelo a México, fueron causa de que las cotizaciones tomasen un curso reaccionario después de haber mostrado firmeza. Grandes ventas alcistas y bajistas ocurrieron en toda la lista de valores y las primeras ganancias de 1 a 7 puntos se redujeron o desaparecieron, convirtiéndose en muchos casos en bajas hasta de 4 o más puntos.

Wright Weronautical, que había avanzado desde 24 1-2 a 94 3-4 durante el año, debido a compras especulativas inspiradas por el vuelo transoceánico, bajaron de 91 a 83 hoy y cerraron a 84 1-2 con pérdida de 4 1-2 puntos neto. Curtis Aero bajó de 69 3-4 a 60 y cerró a 61 1-4 con pérdida de 5 1-2 puntos. Porto Rican Tobacco bajó dede 52 7-8 a 37 1-2, cerrando con pérdida de 14 y medio puntos.

Fuera de los rumores acerca del coronel Lindbergh, apenas hubo nada sensacional en las noticias del día que justificaran la venta de acciones.

Bruscas bajas ocurrieron también en Abraham y Strauss, Air Reduction, American Tobacco B., A. M. Bayer, Gold Dust e International Telephone, que perdieron de 2 a casi 5 puntos.

Excepto un alza de 15 puntos en el yen japonés a más de 14 centavos, el cambio extranjero estuvo ligeramente reaccionario. La libra esterlina se cotizó a $4.87 29-32 centavos.

NOTAS DE WALL STREET

NUEVA YORK, diciembre 14.—(A. P.)—El International Acceptance Bank está embarcando $240.000 oro al establecimiento de los estrechos.

Uno de los mayores embarques al extranjero que se han hecho en los últimos años por un fabricante norteamericano de máquinas-herramientas consiste en 16 carros por valor de un cuarto de millón de pesos, al Japón.

MERCADO LOCAL DE VALORES

Mejor impresionado estuvo ayer a la apertura nuestro mercado bursátil. En la cotiación del bolsín se operó en acciones comunes de la compañía de Jarcia de Matanzas a 24.1|2 de valor.

En la sesión de la tarde el mercado estuvo encalmado, pero firme, con demanda por acciones preferidas de la Cuban Telephone Co. y bonos de determinadas clases.

Los directores de la Empresa Naviera de Cuba se reunirán para fines de mes. En esa reunión se acordará el pago del dividendo número 41 de las acciones preferidas.

También en estos días se reunen los directores de la Nueva Fábrica de Hielo para acordar el dividendo regular a sus acciones. Es muy probable que se acuerde un dividendo extraordinario de cinco por ciento.

Hoy empiezan a cotizarse exdividendo de 1.34 por ciento las acciones preferidas y 2 por ciento, a las comunes de la Cuban Telephone Co.

En la cotización del bolsín se operó en bonos de la Compañía Cervecera Internacional a 110 de valor.

Irregular actuaron las acciones de Internacional de Teléfonos. Sostenidas las de Havana Electric Utilities.

Con alguna pesadez las de Havana Electric Railway Co.

Firme el mercado de bonos, y con regular demanda en los de la República de Cuba.

A excepción de las acciones comunes de la Licorera Cubana, las demás acciones de compañías industriales se mantienen firmes.

Sostenidos los valores de Ferrocarriles Unidos. Cotizadas a tipos firmes las acciones de Cuban Telephono Co. Mejoraron las Navieras.

Con motivo de las noticias circulantes respecto a las acciones convertidas de la Havana Central, la Bolsa de la Habana, envió yer al Presidente de dicha compañía, el siguiente cablegrama:

W. E. Ogilvie.
Havacent.
New York.

Ruego diga por cable si mañana quince prescriben derechos acciones canje por acciones diferidas Unidos y qué valor tendrán después del canje las acciones no canjeadas.

Parajón,
Presidente Bolsa Habana.

CLEARING HOUSE

Las compensaciones efectuadas ayer entre los Bancos asociados al Clearing House de la Habana fueron como sigue: $2.633.567.02.

MERCADO LOCAL DE CAMBIOS

La Peseta Española estuvo más floja durante el día de ayer.

Firme el cambio sobre New York.

Las demás divisas no tuvieron variación.

Entre Bancos y Banqueros en 250.000 pesetas cheque a 16.78.
100.000. id. id. a 16.77.

Cotizaciones	Valor
New York cable	7 64P.
New York vista	5|64P.
Londres cable	4.88⅞
Londres vista	4.88¾
Londres 60 días	4.86½
París cable	3.95½
París vista	3.94½
Madrid cable	16.73
Madrid vista	16.71
Hamburgo cable	23.92
Hamburgo vista	23.91
Italia cable	5.45
Italia vista	5.44
Zurich cable	19.34
Zurich vista	19.33
Bruselas cable	14.02
Bruselas vista	14.01
Toronto cable	3|16P.
Toronto vista	⅛P.
Hong-Kong cable	50.75
Hong-Kong vista	50.63
Amsterdam cable	40.45
Amsterdam vista	40.44

Mercado de Víveres

NUEVA YORK, Dic. 14. (A. P.) En este mercado se cotizaron hoy los siguientes artículos:

Trigo número 2 duro de invierno: por bushel 1.47⅜.

Trigo número 2 rojo de invierno por bushel 1.42⅝.

Maíz para la exportación: por bus. 99¾.

Centeno número 2: por bushel a 120¾.

Avena blanca por bushel de 0.67½ a 0.73.

Avena blanca por bushel de 0.66 a 0.73.

Heno por tonelada de 20.00 a 21.00.

Harina por barril de 6.85 a 7.25.

Grasa amarilla: por libra de 7¼ a 7½.

Aceite óleo: por libra a 9⅞.

Aceite semilla de algodón por libra 9.50.

Afrecho por tonelada de 30.50 a 31.00.

Manteca refinada por libra 13.77½.

Papas número 1: por barril de 3.50 a 4.15.

Arroz Fancy por libra de 7.50 a 8.00.

Bacalao, de 10.00 a 10.50.

Cebollas de 0.82 a 1.20.

Judías Kidney, por libra 7.90.

Mercado de Algodón

Al cerrar ayer el mercado de New York el algodón se cotizaba a los siguientes tipos:

Diciembre	18.58
Enero (1928)	18.50
Marzo (1928)	18.69
Mayo (1928)	18.85
Julio (1928)	18.81
Octubre (1928)	18.45

BANCO PASTOR

ANTES SOBRINOS DE JOSE PASTOR
(Casa fundada en 1776)

Capital Suscrito	Ptas.	17.000.000
Id. desembolsado	"	8.500.000
Fondo de reserva (2 ejercicios)	"	1.500.000

LA CORUÑA, VIGO, LUGO, ORENSE, EL FERROL, VIVERO, SARRIÁ, MONFORTE

Pagan giros en cualquier plaza de España.

Intereses que abonan en cuenta corriente:

Disponible a la vista	2½ %	anual
" a tres meses	3 %	"
" a seis meses	3½ %	"
" a doce meses	4 %	"

ABRIMOS CUENTAS EN DOLLARS

3611 1d 30

BANCO GIJONES DE CREDITO

Capital: 12.000.000 de Pesetas. Domicilio Social: Corrida 48. GIJON.
Sucursales: RIVADESELLA Y VILLAVICIOSA
Ejecución de toda clase de operaciones de BANCA, BOLSA, CAMBIO.

Servicios de consignaciones a Vencimiento Fijo para inversión de capitales devengando interés anual a los siguientes tipos:
A tres meses: 3 y medio por 100. 3½ por 100 anual. Reintegros doce o más meses: Vista.

CAJA DE AHORROS. Intereses: 3½ o|o anual. Reintegros a la vista

C 2384 alt. 1ad 8 ene.

ESSEX *Super-Six*

SORPRENDE POR SU CALIDAD, PERO SORPRENDE MAS POR SU PRECIO.

Pruebe todos los carros de su categoría y hasta de categoría superior. Examínelos por fuera y por dentro (más por dentro que por fuera). Profundice en la construcción mecánica. Ensaye su comodidad y haga todas estas comparaciones con el ESSEX. Pregunte a los dueños de ESSEX por su efectividad, duración y economía.

COACH, cerrado 5 pas.	$1125
COUPE, 2 pasajeros	1125
SEDAN, 4 puertos, 5 pas.	1275
PHAETON, 5 pas. turismo	1275

Precios en la Habana, con 4 ruedas de madera, 4 gomas y equipo de fábrica.

J. ULLOA Y CIA.

(14 años de existencia)

P. Martí 3, 5 y 7. Habana. Teléfono M-7777.

d-10-15-20

Bolsa de la Habana

COTIZACION OFICIAL DEL DIA 14 DE DICIEMBRE

	Comp.	Vend.
República de Cuba 1904 (Speyer)	102	106
República de Cuba 1905 (Deuda Int.)	98	102
República de Cuba 1909 4½	97	101
República de Cuba 1914 (Morgan)	102	107
República de Cuba 1917 (Puertos)	99	102
Rep. de Cuba 1923 5½	103½	105½
Ayuntamiento de la Habana 1a. Hip.	103	106
Ayuntamiento de la Habana 2a. Hip.	103	106
Banco Territorial	85	94
Cervecera	110	110½
Ciego de Avila	—	—
Cienfuegos	—	—
Curtidora	—	—
Gibara	—	—
Gas	108	120
H. Electric Consolidados)	95	99½
Manufacturera	52½	58
Matadero	—	—
Nacional de Hielo	—	—
N. F. Hielo Bonos	102	—
N. F. Hilo. Obligaciones	102	—
Noroeste F. C.	—	—
Papelera Serie A.	102½	107
Papelera Serie B	76	100
Teléfono	94	100
Teléfono (Conv. Col.)	—	—
Unidos	75	85
Urbanizadora	—	—
Edificio La Metropolitana S. A.	101	105
Jarcia Matanzas	98½	103
Ironbeer Obligaciones no Hipotecadas)	84½	104

BONOS

EMPRESTITO SERIADO DE LA REPUBLICA DE CUBA MORGAN 5½% 1927

Vence 1o. julio		
Serie A—1928	101	—
Serie B—1829	101½	—
Serie C—1930	101¼	—
Serie D—1931	101½	—
Serie E—1932	101¾	—
Serie F—1933	102	—
Serie G—1934	102¼	—
Serie H—1935	102½	—
Serie I—1936	103	—
Serie J—1937	103¼	—

ACCIONES:

Agrícola Banco	—	—
Banco Territorial	50	—
Banco Territorial B.	2	—
Cervecera	205	—
Ciego de Avila	—	—
Cienfuegos Acueducto (Bonos)	—	—
Constructora P.	—	—
Constructora C.	—	—
Cuba Cane Pref.	29	35
Cuba Cane C.	5	8
Cuba R. R.	—	—
Cuban Central P.	—	—
Cuban Central C.	—	—
Cuban Tire P.	—	—
Cuban Tire C.	—	—
Curtidora	—	—
Gibara	—	—
Industrial Cuba	—	—
Havana Electric Railway Co. Pref.	71	73⅞
Havana Electric Railway Co. Comunes	10	20
Jarcia P.	97¼	99¼
Jarcia C.	24½	26
Licorera C.	3½	4½
Lonja P.	100	—
Lonja C.	100	—
Manufacturera	6½	7¾
Manufacturera C.	2¼	—
Matadero	—	—
Naviera P.	73	80
Naviera C.	11½	13
N. F. de Hielo	420	—
Perfumería P.	75	—
Perfumería C.	12	—
Pesca P.	105	—
Pesca C.	25	—
Préstamos	—	—
Santiago	—	—
Sancti-Spíritus	—	—
Teléfono P.	113	114½
Teléfono C.	125	—
Tel. Internacional	148	153
Trust	—	—
Unidos	68½	72
Union Oil	—	—
Urbanizadora P.	—	—
Urbanizadora C.	—	—
Metropolitan Auto	—	—
Fibras y Jarcia	60½	—
Fibras y Jarcia (sindicadas)	60½	—

TABACO

Si fuéramos a juzgar por los registros de tercios que se hacen en estos días, diríamos que la actividad en el mercado es poca. Pero fijándonos en las operaciones que se conciertan, para recibir luego el tabaco, tenemos que decir que la actividad es mucha, pues uno solo de los compradores que se encuentra en el mercado, ha comprometido o comprado algunos miles de tercios de terceras, sextas y octavas de Remedios. Nos referimos, como comprenderán nuestros lectores a Mr. Grabosky, quien ha de comprar otras cantidades antes de embarcarse pasado mañana para el Norte. Oportunamente detallaremos todas sus compras.

Ayer volvieron a entregar unos trescientos tercios—de mayor cantidad vendida—de "colas" a la Henry Clay and Bock Company, los Sobrinos de Antero González.

I. Kaffenburgh e Hijos vendieron y entregaron a Walter Sutter y Compañía, doscientos cuarenta y ocho tercios de octavas de Remedios, únicas que les quedaban disponibles a los vendedores.

Setenta y cinco pacas de capadura de zonas espirituanas, compró y registró, durante la mañana, Gerald C. Smith en los almacenes de Menéndez y Compañía.

Y Mark A. Pollack siguió registrando otros lotes de las octavas que ha comprado últimamente.

LA RAMA QUE ENTRO AYER

Por el patio de los ferrocarriles entraron ayer las cantidades de tabaco en rama que anotamos a continuación.

De Cabaiguán, para Menéndez y Compañía, 407 tercios en tres casillas.

De Taguasco, para Ramón Ruiz Sánchez y Compañía, 189 en dos casillas.

De Guayos, para Manuel A. Suárez y Compañía, 125.

De Pinar del Río, para S. Jacinto y Compañía, 100.

De Cabaiguán, para González y Hermanos, 132.

De Taguasco, para González y Vázquez, 325 en dos casillas.

De Consolación, para Sobrinos de Antero González, 150.

De Zaza del Medio, para Iglesias y García, 157.

BANCO DE OVIEDO

(Fundado por las Bancas Masaveu y Cª y M. Calooya y Hª)

CAPITAL: 30 millones de pesetas
DOMICILIO SOCIAL:
Plaza de la Constitución, 7 y 8
OVIEDO

SUCURSALES: Arriondas, Cangas de Onís, Grado, Infiesto, Mieres, Navia, Pola de Allande, Pravia, Salas, Sama de Langreo, Tineo y Vegadeo.

Ejecución en toda clase de operaciones realizables en BANCA, BOLSA Y CAMBIO

Consignaciones a vencimiento fijo con interés de
3 y medio por 100 a 6 meses.
4 " 100 a 1 año.

CAJAS DE ALQUILER
CAJA DE AHORROS

Interés 3 por 100 anual capitalizable por semestres.

Reintegros a la vista.

Dirección telegráfica:
BANCOVIEDO
días 15 y 25

MERCADO DE FLETES

	100 libras	
COSTA NORTE:		
A Filadelfia	11½	12½
A Galveston	9½	10½
A New Orleans	8½	9½
A Halifax	—	—
A St. John	—	—
A Savannah	—	—
A Boston	13½	14½
COSTA SUR:		
A Filadelfia	13½	14½
A New York	13½	14½
A New Orleans	10½	11½
A Halifax	—	—
A St. John	—	—
A Galveston	11½	14½

Estas cotizaciones son exclusivamente sobre azúcar.

Cincuenta tercios recibidos de Santa Clara para Echevarría y Pérez, entraron por el almacén de recibos de los mismos ferrocarriles.

SHERWIN-WILLIAMS
Pinturas y Barnices
PARA
CENTRALES
AZUCAREROS

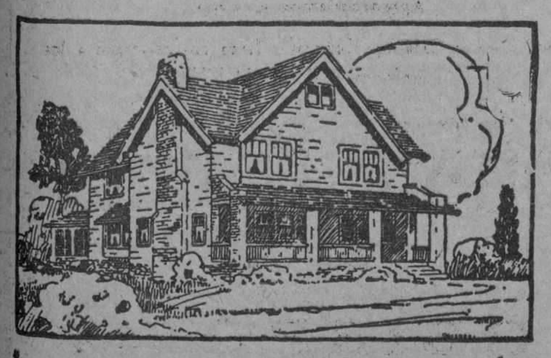

VICTOR G. MENDOZA COMPANY
DISTRIBUIDORES
CUBA 1 Y 3
APARTADO 1670 - TELEF. M-7963
HABANA

COMPAÑIA DE SEGUROS
"CUBA"
ACCIDENTES DEL TRABAJO E INCENDIO

La decana de las Compañías de Seguros de Accidentes del Trabajo establecidas en Cuba.

La preferida por patronos y obreros.

Oficinas y Dispensario Médico: 3er. piso del Edificio "Robins", Obispo esquina Habana.

Telf. (Centro Privado) M-6901 y M-6902.

Apartado número 2526.

M.E.C.D. 2016

EL CABILDO HABANERO TRIBUTO AYER CORDIAL ACOGIDA A LA EMBAJADA DE LA UNION DE MUNICIPIOS MEJICANOS

Estos embajadores especiales eran portadores de un mensaje de aquella colectividad de la vecina República, organizándose en su obsequio una sesión solemne y una afectuosa recepción

La tarde de ayer la dedicó el Ayuntamiento de la Habana, a ofrecer brillante recepción a miembros distinguidos de la Embajada de los Estados Unidos Mexicanos, residente en nuestra Capital.

En atento escrito participó hace varios días al Presidente del Consistorio habanero el Licenciado Camilo Carrancá y Trujillo, Secretario de la referida Embajada, que era portador de un Mensaje de cordialidad que envía a nuestro Ayuntamiento la Unión de los Ayuntamientos Mexicanos; y el Cabildo acordó celebrar sesión solemne para recibir a tan honorable representación.

Recibieron al Embajador de México, Exmo. señor Licenciado Lerdo de Tajada, y a los secretarios de la Embajada, señores José G. Moreno de la Torre y Licenciado Carrancá, el Presidente del Ayuntamiento, señor José Izquierdo, el Vice-presidente señor José Castillo, y los concejales señores doctor Guillermo Tapia, Narciso Maran, doctor Rafael T. Tiant, Alfredo Lloret, doctor Carlos Frayle, señor Celedonio García, Carlos Manuel Vázquez y Brito.

En representación del Secretario de Estado asistió el prestigioso miembro de nuestra Cancillería, señor Cayetano de Quesada.

El escaño destinado al público estaba ocupado por gran número de personas.

La Banda Municipal de Música, con su director el profesor Gonzalo Roig, se situó frente al Palacio del Municipio, ejecutando el Himno Nacional de Méjico cuando la Embajada entraba en el Ayuntamiento y el Himno de Bayamo cuando terminó la ceremonia.

LOS DISCURSOS

A la derecha del señor Izquierdo ocupó lugar preferente el Licenciado Lerdo de Tejada, y a su izquierda el Licenciado Carrancá.

Abierta la sesión solemne. Se concedió por el señor Izquierdo la palabra al señor Carrancá, quien dió lectura a este Mensaje:

"Señor Presidente.

Señores Miembros de este Ilustre Ayuntamiento.

Cumpliendo una misión que para mí es particularmente grata, tengo el honor de haceros entrega en este acto de los pliegos que para ese objeto se han servido darme la Unión de Ayuntamientos de la República Mexicana y el Ayuntamiento de la Ciudad de Mérida, Capital del Estado de Yucatán.

Al venir yo a esta tierra hermana, la Unión de Ayuntamientos, organismo representativo de dos mil trescientas veinticinco corporaciones municipales de México, me encargó significaros la profunda y viva simpatía y el fraternal cariño que los mejicanos sienten por Cuba, y haceros patentes los sinceros votos que en mi Patria se hacen por el progreso y engrandecimiento siempre constantes de este país hermano. Dicha Institución quiere, además, que esos sentimientos lleguen a todas las Corporaciones Municipales de Cuba, representantes genuinas del Pueblo Cubano, y para ello que conducto más honorable y mejor que vuestra alta personalidad. Os ruego, pues, que aceptéis ese cordial saludo, trasmitiéndolo a la vez a los otros Municipios de esta Nacionalidad.

El Ayuntamiento de Mérida de Yucatán está representado en la Unión de Ayuntamientos de la República y participa, por tanto, del mensaje de aquella; pero porque ese Estado es el que geográfica y espiritualmente se encuentra más unido a Cuba; porque es el que en los trances dolorosos de vuestra Independencia pudo tener el privilegio de extender más lejos los brazos que recogieran hermanos furtivos, sedientos de amor y de cariño; por Yucatán ha sido colocado por el Destino como avanzada de la tierra mexicana en su acercamiento a Cuba, el Ayuntamiento de Mérida, por fuerza de especial afecto, quiso robustecer aquel mensaje, entregándome este pliego inspirado en sentimientos de admiración y hermandad, que a mí me cabe felizmente el alto honor de poner en vuestras manos en esta ceremonia llena de sinceras cordialidades.

Nuestra América, que por tanto tiempo ha vivido en medio de los grandes desarrollos universales sin comprender exactamente cual era la misión alta y trascendental que envuelve su destino, comienza ya a expresar toda la conciencia de sus soberanías y nacionalidades; y por lo que toca a México, justo es reconocer que la Revolución ha hecho ese milagro, y que el Pueblo mexicano tiene ya visión más clara del derrotero de su vida, y se da cuenta del papel que le corresponde en la obra grandísima de la formación de nuestra cultura continental.

La Unión de Ayuntamientos de la República Mexicana es la representante de sus Municipalidades, desde las más grandes y prósperas hasta las más pequeñas, las de aquellos poblados humildes y laboriosos que son tanto más estimables cuanto mayor es su humildad. Hasta hace algunos años no podía decirse que las masas populares mexicanas hubieran llegado a comprender el concepto claro y preciso de la colaboración de los pueblos de América; pero ahora, afortunadamente, ya hasta en los más pequeños poblados se acepta el deber de colaborar en aquella gran obra, y se reconoce que esa colaboración debe ser uniforme para que produzca los necesarios frutos. Los problemas de América, que antaño fueron privilegio de la sabiduría de unos cuantos, son abordados y estudiados ya por la gran masa misma del pueblo mexicano; y es así como va tomando cuerpo la idea de aproximación a los otros países del Continente, que ha de dar el conocimiento que tanta falta hace, y que constituye la base indiscutible de toda colaboración provechosa.

Un conocido escritor argentino dijo alguna vez que "América es un archipiélago de espíritus aislados", y seguramente que esto fué cierto. De ello han dimanado tantos hechos trascendentales que no es ocasión de reseñar ahora. Por eso hay que hacer obra de conocimiento y difusión, cueste lo que cueste, y ningún organismo mejor dotado para ello que los Ayuntamientos que por la Escuela están en más íntimo contacto con el pueblo, y tienen en sus manos el don prodigioso de contribuir a moldear su conciencia.

Ahora bien: si los Ayuntamientos son la primordial colectividad organizada de nuestros pueblos, que ellos se pongan en contacto, iniciando y estimulando el acercamiento que nos aproxime al ansiado bloc continental. La Unión de México ya lo hace; y al enviaros este mensaje está segura de encontrar eco favorable.

Y si la Unión no es sino la representante de los Ayuntamientos de la República Mexicana, yo os ruego que veais propiamente, señores, al pueblo mexicano detrás de ella. Es, pues, el pueblo de mi Patria el que exterioriza sus simpatías y su afecto fraternal, el que quiere conocer mejor a Cuba aumentando su afecto; el que quiere acercarse más aún a ella y compartir siempre sus alegrías y sus tristezas; y sobre todo, el que quiere fundir el alma de ambos pueblos para dar solidez a esa gran familia Hispano-americana que tanto pesa ya en los destinos del mundo.

El Derecho de Gentes, esa ciencia un tanto metafísica que ha cuidado de reglamentar las relaciones entre los Gobiernos como representativos de los Pueblos, no dice una sola palabra respecto a Embajadas como ésta. Por eso me presentó ante vosotros con toda sencillez; y por eso también el mensaje que os aporto viene escrito humildemente, sin pergaminos aparatosos. Recibidlo, sin embargo, como salido del corazón mismo de mi Pueblo; trasmitidlo como tal a los restantes Ayuntamientos de la República de Cuba. Y aceptad, señores Miembros de este Cuerpo Ilustre, el fraternal saludo que contiene, saludo sincero y cordial porque viene de la representación de un pueblo hermano de vosotros en la vida toda, pero especialmente en el dolor y en la tragedia.

—El Presidente del Ayuntamiento contestó en los siguientes términos:

"Honorable y Exmo. señor Embajador de México:

Honorable señor Licenciado Camilo Carrancá y Trujillo, representante especial de la Unión de Ayuntamientos de la República Mexicana y del Ayuntamiento de Mérida, Yucatán.

Señores:

Al tener el alto honor de recibir de manos de usted con el honroso acompañamiento que le hace en este acto el Eximio y Excelentísimo señor Lerdo de Tejada, Embajador de la República de los Estados Unidos de México, y el Primer Secretario de dicha Embajada señor José G. Moreno de la Torre, los pliegos que ponen de manifiesto la profunda y viva simpática que siente la Unión de Ayuntamientos de la República de los Estados Unidos de México y del Ayuntamiento de Mérida, Yucatán por éste de la Habana, tened la seguridad de que lo hago satisfecho, en estos momentos de ser el intérprete más fiel de los buenos sentimientos del Pueblo Cubano hacia la gran Patria vuestra, que tan honrosamente representais en estos, ante este Ayuntamiento de la Habana, y que no son otros que los mismos que antaño tuvieron en el fondo de sus pechos nuestros arrojados luchadores por la Libertad, que con la mirada hacia vuestra Patria, anhelantes y deseos de vuestra ayuda, solicitaron un día nuestros gloriosos revolucionarios.

No son mero formulismo nuestras frases nuestras palabras y nuestras concepciones acerca del pueblo mexicano que vos representais, a nombre de la Unión de Ayuntamientos de la República Mexicana y Ayuntamiento de Mérida, Yucatán, pues a más de la gran importancia que implica la representación de Ayuntamientos de la República de México, valor positivo, conocedores, por ser populares del propio Pueblo de México, como diría Ihiering: "que la ciudad influye decisivamente en el progreso evolutivo de la civilización de los pueblos" y que son además verídicas opiniones de ellos y de sus propios ideales y sostenes, el lazo más sólido, lazo que siente y congregan al hombre en un espacio de tierra y en un tiempo dado. levantándose siempre las ciudades de acuerdo con las transformaciones del Derecho Público para la eternidad, y que ellos congregados, tal como aparece con el nombre de Unión de Ayuntamientos de la República de México, sintentizan la formación del propio corazón del pueblo noble que tan dignamente representais vos en este acto; además, los sacrificios sufridos en defensa de esa propia libertad, tan análoga a la nuestra, serían suficientes para que en el corazón de cada cubano latiese el fraternal cariño que se anida desde días aciagos de su lucha por la independencia, a la propia tierra de México, que tan generosamente recibió en su seno y diera calor a sus ideas, aunque para cantarlo sería necesario la música de Wargner en los truenos solemnes de Tannhauser, conocer las epopeyas salientes grabadas por la Historia Universal en bajo relieve, hablar su propio idioma, profundizar su propia lengua, su órgano prodigioso, su potente verbo, y a veces también su poesía, que se llamó en forma de hombre José Martí; también vuestra tierra recibió en su regazo al más grandioso de los Heredia, que disfrutaremos de su gloria tantos siglos como el caudaloso Niágara se precipitará sobre sus ondosas cataratas. México, que sintetiza, como diría Lamartine, el pueblo joven de veinte años que luchó y se consagró como lo ha hecho hasta nuestros días por la ideológica palabra de la Libertad; rico pueblo en espíritu como lo demuestra su extensa lucha desde el Virreinato de México a España, en 1808, si es que no deseamos remontarnos a épocas pretéritas a través de la que siguió el cura Morelos por la Independencia, que se consagró en su tratado de Córdova en 1821, que se consolidó definitivamente en 1824 con el régimen republicano y federal; siguiendo la estela de luchas contra elementos que producían otras constituciones, pero que en definitiva en 1840 terminó con la expulsión del General Santa Ana, ejerciendo un Gobierno unipersonal, basado en la constitución del 43 que consagró. El régimen representativo y que con su poder ilimitado radicó, y que el magnífico y glorioso pueblo de México lo arrojó del poder, restableciéndose siempre su espíritu de libertad, hasta el año 1847, en que eligieron nuevamente al mismo General Santana, con poderes limitados, hasta que en el 1855 la Revolución de Ayutla dió una constitución que garantizaba los propios derechos de libertad de México.

Días de gloria y días aciagos han precedido a los que actualmente disfrutan en vuestra República, hasta la Constitución de 31 de enero de 1917, habiéndose consagrado de una manera definitiva su garantía, tanto de los mexicanos como de los extranjeros, la propia forma de vuestro Gobierno y la propia soberanía de vuestros Estados que serán suficiente para antenerla al igual que los cubanos para su orgullo de ciudadanos han sabido consolidar con su honradez acrisolada, con alto espíritu de justicia y con recta interpretación de los derechos internacionales los destinos de la Nación con la Jefatura del General Gerardo Machado y Morales, quien en vida disfruta ya de la fama de la posteridad.

Recibo con el beneplácito, en mi nombre y en el de todos los componentes de esta Cámara Municipal, vuestro mensaje y ruego a usted comunique a la Unión de Ayuntamientos de la República de México y Ayuntamiento de Mérida, Yucatán, que los Ayuntamientos de Cuba conocerán del mismo, con el mismo honor, con la misma satisfacción que el de la Capital de la República de Cuba, haciendo votos porque el régimen federativo de la Unión de Ayuntamientos de la República de México y Ayuntamiento de Mérida, Yucatán, tanto en la República de México, como en ésta, sirva como dejo dicho, para las transformaciones del derecho para consolidar una vez más los lazos sinceros y fraternales que usted tan dignamente representa con el pueblo de este Ayuntamiento, que en estos momentos es mi gloria y mi orgullo representar, haciendo fervientes votos por la felicidad y la ventura personal vuestra, por el Eximio y excelentísimo Embajador de la República Mexicana, señor Lerdo de Tejada, por el Honorable Presidente General Elías Calles y por el señor Presidente de la República, General Gerardo Machado, y porque perdure la unión fraternal entre ambos pueblos.

BUFFET

Finalmente el presidente señor Izquierdo, obsequió con un exquisito buffet a los concurrentes, brindándose por la prosperidad de México y Cuba.

El doctor Zaydín informará esta tarde en la Audiencia

Esta tarde a las cuatro empezará el doctor Ramón Zaydín su informe en el juicio oran que ante la sala primera se celebrará en la causa por falsedad en documento mercantil que se sigue a Luis Calcagno y Manuel Guzmán por denuncia del National City Bank of New York.

Entre los abogados y banqueros hay gran expectación por escuchar al ilustre jurisconsulto en los problemas de derecho mercantil y penal que ha planteado.

UN POLICIA ELECTROCUTADO

NEWARK, Estado de Nueva Jersey, diciembre 14. (AP) El vigilante de policía William Friedrich fué electrocutado hoy mientras vigilaba un cable eléctrico que había caído. Según los testigos, el policía quiso enrollar el cable en un arbol, para impedir que ningún peatón lo tocara, recibiendo entonces la descarga mortal. Murió en el hospital, al que fué llevado momentos despues.

EN LA CASA DE SALUD DEL CENTRO ASTURIANO SE TRIBUTO UN CORDIAL RECIBIMIENTO AL DOCTOR MARAÑON

El ilustre hombre de ciencia visitó los principales departamentos de la admirable y grandiosa institución. El departamento destinado a urología mereció gran atención

Desde ayer era conocida la visita que en la mañana de ayer tenían anunciada a la Casa de Salud "Covadonga" los ilustres doctores don Gregorio Marañón y don Francisco Poyales. Con tal motivo se vió ayer muy concurrido el local de la Administración, por distinguidas personalidades de la colonia, así como por los miembros de la Directiva y personal del sanatorio.

Desde muy temprano anotamos allí la presencia de los señores Manuel Pérez Tárano, Presidente de la Sección de Asistencia Sanitaria, que ostentaba también la representación del Presidente señor Manuel Muñiz, acompañado de los miembros de la Sección y de los vocales de la Junta Directiva. El Presidente recientemente electo, señor José Simón Corral, el vicepresidente primero, señor Nicanor Fernández; el secretario, señor Enrique Cima; el Vicepresidente de la Sección de Asistencia Sanitaria, señor Valentín Menéndez; el Presidente de la Sección de Propaganda, señor Luis Muñiz Blanco; el Presidente de la Sección de Inmigración, señor Antonio Méndez González; el Presidente de la Beneficencia Asturiana, señor Genaro Acevedo; el Vicepresidente, señor Pérez Sierra; el Director facultativo, doctor Agustín de Varona y todos los médicos libres de servicio, el Administrador, señor Francisco García Méndez, los ex-Presidentes, señores Maximino González Sanfeliz y Antonio Suárez, y los señores José Prida Villa, Ricardo A. Martínez, Celestino Fernández, Reverendo Padre Gayol, Capellán de la Quinta; Pedro González y su hijo; Celestino Rodríguez Mejido, Gregorio Alonso, Joaquín Ablanedo, Rogelio Velasco, José María López, José María Fernández, Francisco García Castro, Francisco Pérez González, Jesús Lacera y otros muchos.

VISITANDO LOS PABELLONES

Poco después de las diez, y en el automóvil del doctor Presno, que los acompañaba, y en unión de su elegante esposa la señora María Albarrán llegaron el doctor Marañón y señora, la señora de Aguilar, y el doctor Poyales.

Todos los señores que dejamos mencionados, acudieron a recibir a los distinguidos visitantes, dirigiéndose los doctores Marañón y Poyales a recorrer los pabellones, empezando por el que lleva el nombre de Don Ramón Arguelles, a cuyo frente está el doctor Montoro, continuando después su visita al del Laboratorio, Rayos X, "José García" y "García Marqués", éste último dedicado a Urología, a cuyo frente está el doctor García Casariego, que ha realizado en él una gran instalación dotándosele de un instrumental magnífico, que lo coloca entre los departamentos modelos de esta especialidad.

Tanto el doctor Marañón, como el doctor Poyales, extremaron sus elogios ante la disposición de los departamentos que visitaban felicitando a los doctores Montoro, Viamente, Aldereguía, Presno, García Casariego y demás médicos que están al frente de las dependencias que visitaron.

RECORRIENDO LOS JARDINES

Mientras los doctores Marañón y Poyales, recorrían los pabellones, la distinguida esposa del primero, con la de los doctores Aguilar y Presno, en unión de este y del Presidente electo señor Simón, visitaban los hermosos jardines del establecimiento, dedicándoles los más grandes elogios.

EN EL SALON DE ACTOS

Cerca de las doce terminaron el recorrido por los distintos pabellones, siendo entonces invitados por el Director Facultativo doctor Varona, y por el Administrador señor García Méndez, a pasar al Salón de Actos del pabellón "Asturias", lo que hicieron después de girar los doctores Marañón y Poyales, una visita al departamento del doctor Lamothe, médico oculista, dedicándole celebraciones, dirigiéndose al Pabellón Asturias, en cuyo salón de actos habían de ser objeto del saludo oficial en nombre del instituto.

Una concurrencia extraordinaria llenaba el hermoso salón. En lugares de preferencia tomaron asiento las señoras antes mencionadas, y en la mesa presidencial, el titular de la Sección Sanitaria, señor Manuel Pérez, que ostentaba la representación del Presidente social, y los doctores Marañón, Poyales, Varona y Presno.

EL SR. MANUEL PEREZ TARANO

En nombre del Presidente General dió la bienvenida el señor Pérez Tárano a los ilustres visitantes, significando el alto honor que recibía la casa de Salud del Centro Asturiano, al ser visitado por los eminentes clínicos españoles, felicitándolos por sus éxitos, deseándoles en esta hospitalaria tierra toda clase de venturas, y las mayores satisfacciones ,que estas fueran tantas como las que sentían los españoles al verles aquí acariciados por la admiración de todos.

En breves frases expuso el señor Pérez el orgullo que sentían los asturianos al poder recibirles ayer en aquella casa pregonera de los triunfos de la ciencia, que un día y otro alcanzaban los médicos cubanos, defendiendo la vida de los socios del Centro Asturiano.

Fué muy aplaudido.

EL DR. VARONA

El Director de la "Covadonga", doctor Varona, dirigió a los visitantes un cordial saludo como hermanos de raza, como compañeros y amigos. Hizo una breve síntesis del desarrllo de la institución "Centro Asturiano" y su Casa de Salud, que se ha creado respondiendo a los más generosos ideales, los de humanidad, los de la familia que suplía a la que abandonaba el inmigrante, librándolo de explotaciones y de la ignorancia, y dijo que persiguiendo esos ideales los encontraban los representantes de la nueva España, que marcha a la cabeza de todo movimiento progresivo, y que en la tarea, se sentían más alentados por las frases de celebración que le habían merecido pidiendo a los doctores Marañón y Poyales que al regresar al suelo patrio, se hicieran partícipes de la obra de los cubanos, que sabían mantener incólumes los principios tradicionales de la historia, vibrando sus almas con los triunfos de España, al considerarlos triunfos de la propia familia.

Muchos aplausos premiaron la oración del eminente facultativo que dirige el gran establecimiento.

EL DR. MARAÑON ES OVACIONADO POR LA CONCURRENCIA

Cuando se levanta para hablar el doctor Marañón, estalla una ovación formidable. Los concurrentes que habían logrado asiento se ponen de pie y durante largo rato, atruenan los ámbitos del salón de los aplausos.

Restablecido el silencio y ante una espectación intentísima, comenzó el doctor Marañón diciendo que iba a pronunciar breves palabras, suplendo al doctor Aguilar, Jefe de la Delegación española, por razón de sus méritos, por su significación social, y por su categoría de hombre representativo español, además de la que le había ungido el cariño de los que formaban aquella.

Dijo que como españoles, les habían producido una sensación de orgullo las magnificencias que habían contemplado y que como hombres de ciencia, que habían visitado muchas clínicas de Europa y establecimientos de índole análoga, declaraban allí, y él lo hacía con toda solemnidad en nombre de la Delegación médica española a los actuales Congresos, de Cuba que la organización de las casas de salud era verdaderamente insuperable, congratulándose de patentizar estos dos sentimientos que latían en su espíritu por la obra de sus compatriotas y por la obra a favor de la ciencia.

Agregó que celebraba grandemente, que con motivo de esta visita se hubiera dado ocasión a un estrechamiento de los lazos que unen a cubanos y españoles, y exhortó a éstos que son los más poderosos medios del acercamiento hacia la Madre Patria, de esa corriente de afecto, por que tienen la mitad de su corazón en Cuba y la otra mitad en España a que continuaran en esa labor de resultados tan maravillosos.

Estalló nuevamente otra ovación, que se reprodujo cuando el doctor Marañón se dispuso a escribir en el álbum de la "Covadonga" el siguiente pensamiento.

"Con toda admiración saludo a la institución magnífica que acabo de visitar, y le deseo una vida próspera y fecunda. Gregorio Marañón".

EL DOCTOR POYALES

El eminente oculista, pronunció también un breve y sentido discurso. Emocionante la palabra, dijo que era asturiano, y que al penetrar en aquella casa, y contemplar sus grandezas, había sentido todo el orgullo de la Raza, declarando que si España fuese una potencia minúscula, con solo poseer lo que han hecho los asturianos en Cuba, bastaba para considerarla poderosa.

Agregó que anhelaba visitar esta hidalga tierra, para rendir un homenaje a la memoria del que fué uno de sus maestros, el insigne doctor Santos Fernández, en cuya tumba había depositado una corona, y para admirar la labor de los españoles, habiéndosele ofrecido esta inmensa satisfacción acompañando al Príncipe de la Medicina española, al doctor Marañón, a quien siguen obsesionados, afonosos de recoger la luz de sus sabias enseñanzas todos los médicos jóvenes españoles. Calificó de inmensa la obra de las sociedades regionales, y pidió a todos que lo acompañaran en un grito que le salía del alma, el de "Viva España".

Clamorosamente fué coreado el viva y subrayado con otro a Cuba y estruendosos aplausos.

El doctor Poyales, escribió en el álbum las siguientes líneas:

"Solamente Asturias, con su señera Covadonga, puede dar al Mundo hijos tan preclaros. Por eso rendir admiración a esta admirable institución, hace sentirse orgulloso de ser español. Francisco Poyales".

También las señoras Inés Moya de Marañón, María I. de Aguilar y María Albarrán de Presno, estamparon sus firmas en el preciado álbum y cuando terminaron fueron obsequiadas con hermosos ramos de flores.

LA DESPEDIDA

Se sirvió a los visitantes un espléndido lunch, y cerca de la una abandonaban el pabellón Asturias.

Cuando los doctores Marañón y Poyales ocupaban el automóvil del doctor Presno, todos los asistentes al hermoso acto de esta mañana, uno de los más emocionantes celebrados en la Covadonga, prorrumpieron en aplausos fervorosos, sincero tributo de los corazones de españoles y cubanos, a dos preclaras figuras de la ciencia.

OTRA CARTA DEL SEÑOR FABREGAT

En contestación a las "Impresiones" de nuestro Director, el líder obrero señor Fabregat nos envía la siguiente carta:

"Habana 14 de diciembre de 1927.

Dr. José I. Rivero.

Director del DIARIO DE LA MARINA.

Ciudad.

Estimado y admirado amigo:

Dos líneas para que termine usted de ponerse de acuerdo conmigo.

Su apreciación de que los negocios e industrias están excesivamente castigadas por nuestro sistema contributivo, no puede convencerme. El comerciante y el industrial no son más que el "medio de recaudación", y el único y real contribuyente: el consumidor.

Nosotros no concentramos los fuegos sobre los elemento scombativos de la industria y el comercio, ni contra los de los negocios, sino que, por el contrario, queremos y buscamos un acercamiento que nos ponga de acuerdo y produzca precisamente la "coordinación de intereses".

Si nosotros concentráramos los fuegos contra estos respetables elementos de nuestra sociedad, demostraríamos con números también la situación real de cada una de sus industrias, en las que, si no existe la prosperidad de las "vacas gordas", nuestras estadísticas prueban que no están en crisis.

Nuestras industrias, salvo la azucarera y tabacalera, no pueden tener crisis, como no pueden tener tampoco una mayor prosperidad, porque su producción ha de quedar limitada al consumo nacional. No son, no pueden ser de exportación.

Es cierto que usted podría retorcer el argumento ofrecido por mí sobre "censos e hipotecas", pero no convencería con ello. Nadie se constituye en acreedor de quien no pueda responder con creces a la obligación contraída, y, si están repartidos los ochocientos millones—como usted dice—en los negocios, es porque éstos, en el moment de la operación, tenían potencialidad suficiente para responder, no sólo al capital, sino también a los intereses.

Aparte de esto, es conveniente que no olvide que en esos ochocientos millones están comprendidos los bonos de ferrocarriles, tranvías, plantas eléctricas, centrales azucareros, etcétera, etc.

Usted me atribuye la opinión de que la resolución de estos problemas está en una legislación adecuada. Yo no he expresado semejante idea. Creo que es necesario un desarrollo agrícola e industrial en el país, porque ha de servir para mejorar las condiciones de vida, si no engendra el exceso de ganancia industrial. Creo que debe procederse por el Estado a la organización del trabajo. Digo del trabajo, no de los obreros. Creo que debe limitarse la admisión de inmigrantes en general, y sólo admitirse por profesiones "descongestionadas", o para trabajos agrícolas de carácter permanente, para que no haya exceso de brazos y evitar que las cargas públicas pesen sobre un determinado número de ciudadanos, y creo, en fin que es necesario desarrollar en nuestros hombres de negocios el sentimiento de humanidad.

Yo creo más—estimado amigo—en la evolución progresiva de la moral de los hombres, que en los preceptos de leyes hechas para salir del paso. Las varias de carácter obrero que existen, no sirven para el fin que se propusieron, ni siquiera se cumplen: La ley de Accidentes es un desastre. El descanso dominical nadie sabe que existe. Las diez horas tampoco. La Ley del Cierre nadie la cumple... Es que nosotros siempre buscamos desentrañar en ellas la forma de burlarlas.

Y por último, conste que no he sido complacdio en mi deseo de saber en qué forma la Pan American Federation of Labor puede ayudar desde Washington a la liberación económica de Cuba. ¿De qué manera puede ayudar y cuáles son los intereses plutocráticos que han de conceder el respiro a que usted se refiere?

Sobre el punto de que el honorable William Green se dirija a nuestro Honorable Presidente de la República haciéndole sugestiones sobre leyes, debo hacerle una aclaración. En el Congreso celebrado en la ciudad de Washington en junio de este año, se tomó el acuerdo de dirigirse a él en demanda de esas medidas, y de ahí que él, en su carácter de Presidente Ejecutivo, haya realizado el ruego.

No ignorará usted que el Honorable señor Presidente de la República se dirigió a aquel Congreso obrero por medio de un cablegrama, y cuyo texto en sí encierra el reconocimiento de la Confederación.

Si la Pan American Federation of Labor, no sustentara como doctrina el derecho de la libre determinación del pueblo, del gobierno propio, y del ejercicio del derecho del pueblo, yo no podría integrar la organización.

Y conste, que con relación a la Secretaría del Trabajo, yo tengo mis opiniones personales, pero soy disciplinado y acato.

Le estima y admira muy de veras,

Luis E. Fabregat,

Presidente.

ESTADO DEL TIEMPO

Nota del mediodía del miércoles.

Temporal de poca intensidad frente a costas de Nueva York dando en esta ciudad vientos de unos veinte metros por segundo. En la Florida mitad oriental del Golfo de Méjico, Cuba y hacia el Este por el Atlántico área de alto barómetro, pero muy debilitado ya.

Pronóstico para el jueves: Buen tiempo en general. Vientos del Nordeste al Sur flojos a moderados. Sin cambio en las temperaturas. Cielos despejados o parte nublados.

Observatorio Nacional

EL PARTE DEL WEATHER BUREAU PARA HOY JUEVES

WASHIGNTON, diciembre 14. (U. P.) Pronóstico del tiempo por el Observatorio Meterológico de esta capital para el jueves 15 de diciembre:

Costa Central del Atlántico: Vientos frescos del Norte y NE. Nublado.

Costa Meridional del Atlántico: Vientos suaves a moderados del Sud a SO. en la parte central. Nublado.

Este y Oeste del Golfo de México: Vientos de moderados a frescos del Este en la parte Sud, y frescos del Sud y SO, en la parte Norte. Nublado. Lluvioso en el Sud.

Mar Caribe y Paso de los Vientos: Vientos de moderados a frescos del NO. Parcialmente nublado.

Cariñosa Despedida Tributada Ayer Noche al General Machado

Numerosas personalidades políticas, particulares, periodísticas y funcionarios acompañan al Jefe del Estado en su viaje, que tiene por objeto inaugurar el ferrocarril entre Chambas y Santa Clara

El General Machado, Presidente de la República embarcó ayer noche con el objeto de inaugurar la nueva línea férrea entre Chambas y Santa Clara.

Dos locomotoras, las marcadas con los números 402 y 404 arrastraban el tren presidencial. La primera manejada por el maquinista Francisco Huerta, auxiliado por el fogonero Benigno Braña; la segunda, por el maquinista Amador Sabio, asistido del fogonero Amallo Vascristóbal.

Catorce piezas de arrastre lo formaban; un vagón de equipajes; el marcado con el número 408; la casilla-cocina, número 401; los coches de primera clase números 150 y 173 los coches dormitorios: "Pastelillo", "Trinidad", "Guarina", "Lugareño" y "Agabama" y los coches-salones: Caonao, Virginia, Yarigua, Mambí, y el 101, del Ferrocarril del Norte.

Servía el tren el conductor Aurelio Núñez, auxiliado por el guardafrenos José Quintana.

El inspector EnriquePortell, del Departameno de Tracción, supervisaba al personal de locomotoras; el inspector de tráfico César Agusti, al personal de este Departamento.

También formaba parte del personal el señor Francisco Balanzategui, jefe de revisadores de la Terminal, para que atendiese en el acto cualquier reparación que pudiera presentarse durante el trayecto.

El tren partió de la Terminal a las 10 de la noche. Llegó a Santa Clara a las 3 y 30 minutos de esta madrugada, donde se hizo cargo el personal de los Ferrocarriles Consolidados.

El tren continuó viaje por la línea central hasta Ciego de Avila, desde donde se dirigió a Morón.

En las primeras horas de la mañana de hoy saldrá de Morón por la nueva línea de Chambas para San ta Clara. Terminados los festejos, emprenderá viaje de regreso a la Habana en Santa Clara a las cuatro de la tarde.

Podrá rendir viaje en la Terminal esta noche, minutos después de las 9 y media.

Acompañaban al General Machado: sus ayudantes, los comandantes Firmats y Calimenéndez; el capitán Rodríguez Batista; el doctor Carlos Henríquez y el brigadier Ibrahim Consuegra.

El doctor Horatio Rubens, Presidente de los Ferrocarriles Consolidados y el señor Domingo Galdós, Vicepresidente de la mencionada empresa.

El doctor Viriato Gutiérrez, Secretario de la Presidencia; Don Laureano Falla Gutiérrez, Presidente del Casino Español de la Habana; el doctor José Ignacio de la Torre; el doctor José A. Fernández y el señor Enrique Azpeitia.

El Comandante Rogerio Zayas Bazán, Secretario de Gobernación; el General Manuel Delgado, Secretario de Agricultura, Comercio y Trabajo; el señor Oscar Alonso, Vicepresidente del Ejecutivo de los Ferrocarriles Consolidados y el señor W. T. Rainey.

El señor Rafael Sánchez Aballí, Secretario de Comunicaciones, el señor D. J. Stewart, Controller de los Consolidados; el señor Santiago Rodríguez, inspector general de la Comisión de Ferrocarriles; el coronel Oscar Fernández Quevedo, jefe de la Marina Nacional; el brigadier Alberto Herrera, jefe del Estado Mayor del Ejército y su ayudante, el capitán Jiménez; el doctor Benigno Souza y el ex-senador Antonio Berenguer.

Los senadores por Camagüey, señores Modesto Maidique, Rosendo Collazo y Adolfo Silva; los representantes a la Cámara por dicha provincia: Agustín López; Abelardo Mola, Victoriano Rodríguez Barahona; Ricardo Padierni; Joaquín Meso; Antonio Aguilar y Emilio Martínez Quiroga; los representantes a la Cámara por Las Villas: señores Octavio y Alfredo Barrero, Manuel Capestany, Santiago Claret, Manuel Villalón Verdaguer, Emilio San Pedro, Rafael Alfonso, Elio Alvarez, Manuel Rivero y Panchito Zayas.

También acompañan al Presidente el representante Machado; el señor Francisco Rosado, del alto personal del Ferrocarril de Cuba; el señor J. Sierra; el capitán Arturo Lamarón, ayudante del Secetario de Comunicaciones; los señores J. C. del Castillo; el señor Lorenzo Angulo, que ostentaba la representación del Director del DIARIO DE LA MARINA; el señor Luis de Sena; el doctor Rigoberto Leyva, miembro del Consejo Provincial de las Villas; el doctor Pedro Sánchez del Portal, inspector especial de la Secretaría de Sanidad y Beneficencia.

Los representantes de la prensa de esta capital: Raúl Marsans, Antonio Polo, Federico Rosaínz, Federico Ibarzábal, Waldo Lamas y José Serrano y los fotógrafos Julio Ferrer, Buendía y Lescano.

En los coches de primera fué alojada la escolta militar del Presidente, compuesta de veinte hombres, al mando del Comandante Santiago Trujillo.

En la estación de Santa Clara, subieron al tren: el doctor Juan Antonio Vázquez Bello, Gobernador Provincial de Las Villas; el señor Gabriel Ugarte, alcalde municipal de aquel Término y otras autoridades.

En Jatibonico se incorporó al convoy el teniente coronel Desiderio Rangel, jefe del Segundo Distrito Militar de la República, con su Plana Mayor.

En Camagüey subieron al tren: el señor José A. Villena, Gobernador de la Provincia y el Alcalde municipal, doctor Domingo De Para y el alto personal de los ferrocarriles, señores Mariano Cibrián, Gustavo R. Pellón; Luis Emilio Rivas, Gonzalo Salazar y otros.

También subieron al tren en el trayecto, los alcaldes de Camajuaní, Zulueta, Ciego de Avila y otros Términos.

Entre otras distinguidas personas, acudieron a la Terminal para despedir al Jefe del Estado:

El Representante Carlos Machado "leader" del Comité Parlamentario de la Mayoría en la Cámara; el doctor Carlos Miguel de Céspedes, Secretario de Obras Públicas; el Representante Diego Vázquez Bello; el señor Juan C. Zamora, Subsecretario de Comunicaciones; el representante Juan Espinosa.

El doctor Rafael Martínez Ortiz, Secretario de Estado; el doctor Ricardo Eguilior, Subsecretario de Justicia; el director de Justicia, doctor Adolfo Fernández Junco; el señor Roque del Busto, ex-Alcalde de San José de los Ramos, Herminio Mesa, Presidente de la Comisión Postal.

También acudieron a despedir al honorable Presidente: el señor Antonio González Mora; el señor Enrique Berenguer; Bebito Echarte; el doctor Fidel Cañas; Angel Cañas; el brigadier José Semidey, jefe de administración del Ejército; el Jefe de Dirección, brigadier Eduardo Lores, todos los oficiales francos de servicio del Estado Mayor del Ejército y de la Marina Nacional y el teniente coronel del Ejército, José A. Perdomo, Jefe de la Policía Nacional, en comisión, con toda la oficialidad de dicho cuerpo, franca de servicio.

Llegó de Francia a Nueva York el doctor Cosme de la Torriente

NUEVA YORK, diciembre 14 (A.P.)—A bordo del vapor "París" llegó ayer de Francia el jurisconsulto hombre público cubano doctor Cosme de la Torriente, delegado de dicha República ante el Consejo de la Liga de las Naciones Viene acompañado por su esposa, señora Estela Broch.

Por otra parte, el señor Augusto Merchán Cortés, cónsul general de Cuba en Nueva York, irá el sábado para la Habana en uso de licencia, para pasar unos meses de vacaciones. Durante su ausencia se ha encargado desde hoy del Consulado general el señor Mario del Pino, cónsul de primera.

LA MAYOR
31 EDIFICIOS
600 EMPLEADOS
SARRÁ
DROGUERIA
ABIERTA TODOS LOS DIAS
TODA LA NOCHE LOS MARTES

FARMACIAS DE TURNO

JUEVES

Dirección	Teléfono
HABANA	
Belascoaín y Neptuno	U-5676
Gallano y Virtudes	A-4224
Infanta y Príncipe	U-1273
San Rafael y Hospital	U-4869
O'Reilly entre Cuba y Aguiar	M-7109
Monserrate y Teniente Rey	M-3913
Virtudes y Oquendo	U-4973
San Rafael y Campanario	A-2843
Colón número 40	A-8525
Cuba y Acosta	M-7736

"ES PRECISO QUE SOBREVIVA EL CUBANO Y AMERICANO CONTRA EL DE FILIPINAS", DICE EL "WASHINGTON POST"

Es evidentemente necesaria alguna restricción a esas islas para que sobrevivan aquellos productores. No debe descartarse el peligro de una guerra y el de tener a 7,000 millas el azúcar

EL REPRESENTANTE WOOD NO QUIERE QUE SUBA EL AZUCAR

Existe la creencia de que el Instituto azucarero de nueva creación tratará de ajustar los tipos de fletes que tienen que pagar los productores del Oeste para competir con Cuba

WASHINGTON, diciembre 14. (U. P.) El Washington Post aplaude cordialmente el nombramiento del coronel Henry Stimson, para gobernador general de las Islas Filipinas, en un editorial, que aprovecha para comentar la situación azucarera en Filipinas, como sigue:

"Las Filipinas están prósperas y tienen capacidad para ser independientes. Con su producción del azúcar, amenazan crear un grave problema a los Estados Unidos. En efecto, si la producción azucarera filipina aumenta en las proporciones que hoy, y si aquel azúcar continúa entrando en este país libre de derechos, sin limitación respecto a la cantidad, día llegará en que el azúcar filipino arrojará al cubano en este mercado. El azúcar de Cuba tiene que pagar 1.75 centavos la libra a su entrada en este país y el azúcar norteamericano no puede competir con el de Filipinas. De esta suerte, los Estados Unidos comprarán más y más a aquellas islas y desaparecerán los productos de los demás países azucareros.

"Es evidentemente necesario imponer alguna limitación equitativa para que sobrevivan los productores cubanos y norteamericanos. No debe descartarse el peligro de guerra, y las Filipinas se encuentran a 7.000 millas de nosotros. No habremos de permitir que surja una situación, a causa de su negligencia, que colocaría al Océano Pacífico entre el pueblo y su fuente de abastecimiento de azúcar".

NO QUIERE EL REPRESENTANTE WOOD QUE SUBA UN SOLO CENTAVO EL AZUCAR

WASHINGTON, diciembre 14. (U. P.) El representante Wood, en la creencia de el consumidor norte-americano tendrá que pagar mayores precios por el azúcar como consecuencia del programa internacional de Cuba sobre restricción de la producción del dulce, sigue imprimiendo actividad a su campaña para que se adopten medidas que contrarresten esa acción.

El representante por Indiana ha manifestado que tratará de celebrar una conferencia con el secretario de Estado, Kellogg, pidiéndole informes relacionados con la extensión del convenio concertado por Cuba con las demás naciones productoras de azúcar, y que tratará de sondear el sentimiento de la Secretaría de Estado tocante a la propuesta negociación de pactos de reciprocidad con la República Dominicana y con Haití.

La comisión de créditos de la Cámara ha consultado ya a los expertos azucareros de ese Departamento buscando informes sobre la actual producción de la República Dominicana y su destino, deseando saber si el azúcar dominicano se exporta actualmente por la ruta de Cuba para obtener la ventaja del veinte por ciento de preferencia arancelaria.

"Es mi propósito en esta campaña proteger al consumidor norte-americano,—ha dicho el representante Wood—el precio, aunque sólo subiera un centavo por libra, extraería muchos millones de los compradores de azúcar. Soy partidario de la adecuada protección a la industria azucarera, pero desde que los Estados Unidos producen una fracción de lo que consumen, tenemos que considerar también los intereses de los consumidores.

"Me opongo abiertamente a que se establezca limitación sobre los azúcares libres de derecho de Filipinas. Estando el archipiélago bajo la bandera de los Estados Unidos, es justo que esos azúcares tengan libre acceso al mercado norteamericano

"He estudiado la producción azucarera en Hawai y Filipinas durante mi viaje a esas regiones. Me impresionaron mucho los métodos científicos que se cultivan en Hawai. La producción de Filipinas es mucho menos intensa".

EL INSTITUTO AZUCARERO SE CREA PARA COMPETIR CON LOS CUBANOS

NUEVA YORK, diciembre 14. (U. P.) Rodolfo Spreckles, presidente de la Sugar Refining Co., apoya la formación, que noticiamos estos días últimos, de un Instituto Azucarero, ideado en principio para eliminar ciertas cosas que actualmente existen en el comercio del dulce y para regular el sistema de los precios frente a las fluctuaciones que en la actualidad prevalecen.

Aunque no se ha definido la política del nuevo Instituto, se sabe que será una entidad comercial que podrá absorber a la Asociación Azucarera de los Estados Unidos, según Miguel R. Doran, secretario de la Asociación. Y explicando esta posible fusión, agrega el señor Doran que como el propósito de las dos asociaciones pudiera ser idéntico, lo indicado es que ambas reúnan en un sólo organismo sus fuerzas.

Existe la creencia de que el Instituto Azucarero tratará de reajustar los tipos de fletes que tienen que afrontar los productores del costo para competir con los cubanos, que disfrutan de un bajo tipo en el río Mississippi embarcando sus productos por la vía fluvial.

4.500.000 PESOS EN PRIMAS AL AZUCAR DE REMOLACHA BRITANICO

LONDRES, diciembre 14. (U. P.) La Cámara de los Comunes aprobó hoy un crédito suplementario de cuatro millones y medio de pesos, para primas a la industria del azúcar de remolacha. La votación fué de 192 por ciento uno.

HOTEL
ALAMAC
Broadway esquina a calle 71, New York
EL HOTEL PREDILECTO DE LOS CUBANOS Y DE LOS HISPANOS EN GENERAL

Es modernísimo, elegante, económico, a prueba de fuego, y está en el corazón de Nueva York cerca de todas partes.

Su "chic hispano" es insuperable e inconfundible.

Y quién no se deleitó con la magnífica Orquesta del Alamac, intérprete de nuestros clásicos danzones?

Los precios del Alamac, al alcance de todos, son los siguientes:

Cuarto sencillo para 1, $4.50. Para 2 personas: $6. Cuarto doble, para 1 o 2, $8. Por mes, $150.

TODOS CON BAÑO Y DUCHA

Departamento de sala, un cuarto y baño y ducha, desde $200 al mes.

Hay también departamentos con 3 o 4 alcobas, además de la sala y con 3 baños, a precios de verano.

Cocina moderna y criolla bajo la experta dirección de un excelente cocinero español.

Intérpretes y sirvientes de habla española.

Atención especial a la clientela hispana.

VA VD. A EUROPA

Diríjase antes a la OPEN ROAD TRAVEL SERVICE, oficinas en el Hotel Alamac; son representantes autorizados de las principales Compañías Navieras. La Open Road Travel Service, le facilita el medio de hacer su viaje cómodo; hacen sus reservaciones en el barco que deseen, atienden al vise de sus pasaportes, trasbordo de equipajes, etc., etc. Su larga experiencia y relaciones con las compañías de vapores, hace que la Open Road sea un factor importante al pensar usted viajar. Los precios de pasajes son EXACTAMENTE los que rigen en las Compañías de Vapores, siendo todo el servicio de la OPEN ROAD COMPLETAMENTE GRATIS. Oficinas en Londres y París.

Dirección a:

ANTONIO AGUERO
GERENTE HISPANO

LOS MARINEROS PIDEN EL CESE DE UN CAPITAN

Declarará hoy el cónsul de Méjico en el asunto de la campaña contra los E. Unidos

CIUDAD MEXICO, diciembre 14, (SR.) — El único buque perteneciente a las líneas nacionales de navegación que pertenece inactivo es el Coahuila en el puerto de Progreso, pues aunque ya está solucionada la cuestión de los sueldos quieren los trabajadores de la Federación de Mar y Tierra que sea desenrolado su capitán señor Rodríguez, a quien acusan de haber tomado parte en la revolución contra el Gobierno.

Como la mayor parte de su cargamento está integrado por artículos propios de las fiestas de Navidad, el asunto ha provocado grandes protestas de los comerciantes y búscanse todos los medios para solucionarle cuanto antes. Probablemente, el capitán Rodríguez dejará el mando del Coahuila.

LA DESMONETIZACION DE LA PLATA MEXICANA

CIUDAD MEXICO, diciembre 14, (SR.) — La Cámara de Comercio del Estado de Veracruz ha enviado una representación a esta capital para que gestione cerca de la Secretaría de Hacienda que no se derogue la ley que prohibe la acuñación de moneda plata, entendiendo que el regreso de signos de esta clase a la circulación producirá desastrosos efectos económicos al comercio. Abogó dicha entidad para que continúe la desmonetización de la plata acordada por el Gobierno y que causó el mejoramiento de las cotizaciones dentro y fuera del país.

DECLARARA HOY EL CONSUL MEXICANO EN EL ASUNTO DEL SOBORNO A LOS SENADORES NORTEAMERICANOS

WASHINGTON, diciembre 14, (AP.) — El Gobierno mexicano ha ordenado a su cónsul general en Nueva York, Arturo Elías, que rechazando todo derecho de inmunidad comparezca mañana ante la Comisión Senatorial investigadora de las acusaciones hechas en los periódicos de Hearst de que el Gobierno de México pagó un millón 215 mil pesos a cuatro senadores de los Estados Unidos, para pagar sus servicios e influencias.

La Embajada mexicana así lo anunció esta noche, calificando nuevamente de "groseras falsificaciones" todos los documentos que Hearst presenta como pruebas de sus aserciones. El Cónsul Elías ha sido autorizado para declarar sobre lo que sea interrogado, siempre que no afecte a asuntos políticos u oficiales de México. Los diarios de Hearst dicen que por mediación del cónsul Elías se envió el dinero a los senadores sobornados.

Se sabe que el propio William Randolph Hearst será el primer testigo que declarará ante la Comisión Senatorial investigadora de las acusaciones de sus periódicos.

LINDBERGH LLEGO DE WASHINGTON A MEJICO EN 27 HORAS Y 13 MINUTOS

EN LA SANGRIENTA RECONQUISTA DE LA CIUDAD CHINA DE CANTON, POR LAS TROPAS NACIONALISTAS, FUERON MUY NUMEROSAS LAS BAJAS, CALCULANDOSE EN 5.000

AUNQUE LA AUTORIDAD NACIONALISTA FUE RESTABLECIDA EN CANTON, LA JEFATURA DE LA POLICIA NO FUE TOMADA AUN, PUES LOS "ROJOS CHINOS" CON ALGUNOS DE SUS PARTIDARIOS SE HICIERON FUERTES EN EL EDIFICIO

LOS NACIONALISTAS DE NAN KIN, CONTRA LA INFLUENCIA DE LOS RUSOS

SHANGHAI, China, diciembre 14. (AP) Debido a la interrupción de las comunicaciones con Cantón, a consecuencia de los desórdenes habidos en esa ciudad china, secuela de su caída en manos de los comunistas y de su recuperación por los nacionalistas, son muy escasos los informes que se tienen aquí de los combates librados.

No obstante, los despachos de Cantón, a varios centros indican que el número de muertos en la batalla con los nacionalistas, que al principio fué calculado en cuatro mil, posiblemente puede llegar a cinco mil.

Aunque la autoridad nacionalista ha sido restablecida, la jefatura de la policía no sido tomada aun, según las últimas noticias. Los rojos chinos con unos cuantos jefes rusos se han hecho fuertes en el edificio, resistiendo todos los asaltos.

Los desórdenes continúan, pero muy animados. Numerosos incendios intencionales estallaron en la ciudad, y un número que se ignora, de radicales han sido ejecutados por los nacionalistas.

Los despachos japoneses dicen que al amanecer del jueves innúmeros cadáveres llenaban las calles, y que muchas tiendas habían sido saqueadas por la soldadesca. Un millar de casas fueron destruídas por el fuego, y los escasos establecimientos que se salvaron de los demianes, lo lograron gracias a sus fuertes barricadas.

Aunque todo peligro para los extranjeros ha pasado, hay una fuerte concentración de estos en la barriada de ellos. Las autoridades navales han autorizado a los norte-americanos residentes en los suburbios de la ciudad china para volver a estos, volviendo a bordo muchos destacamentos de marinos que bajaron a tierra para prestar la protección que fuese necesaria.

Con la terminación de los disturbios en Cantón las autoridades nacionalistas en Shanghai dicen que no hay peligro ya de otro levantamiento rojo, diciendo también los jefes militares que las fuerzas nacionalistas están ampliamente apercibidas para hacer frente a cualquier nuevo desórden.

Los elementos nacionalistas de Nan-Kin han iniciado una campaña contra la presunta influencia rusa en los asuntos chinos. Chiang Kai-Shek, jefe del Partido Nacionalista, reiteró hoy su declaración de anoche condenando el sovietismo y agregando que "los Consulados rusos en toda China han servido de centros directores de la propaganda roja, por lo cual se impone la inmediata ruptura de relaciones diplomáticas entre Moscú y China. De otro modo el comunismo va a ser causa del fracaso de la revolución china, y por eso yo recomendé hace tiempo al Kuo-Min Tang (Partido Nacionalista) la ruptura de relaciones con los Soviets. Si entonces se hubiera procedido así desastres como el de Cantón nunca habrían ocurrido".

Chian Kai-Shek ha reiterado que el Comité Ejecutivo del Kuo Min Tang ha dado instrucciones al Ministro de Estado C. C. Wu para que inicie la gestión diplomática preliminar de la ruptura de relaciones, pero que el Ministro no ha tenido aun tiempo para cumplir esta orden.

Hoy se supo que los nacionalistas de Nan-Kin tienen prisioneros cinco rusos acusados de traición contra el Gobierno chino, que están encarcelados en Soo-Chow desde el 1º de octubre pasado.

Los rusos fueron anteriormente consejeros de dos Generales chinos recientemente acusados de comunistas por el grupo de Nan-Kin. Los dos generales escaparon antes de ser sometidos a un consejo de guerra.

Quo Tai-Chi, vice-Ministro de Estado nacionalista, hablando hoy por la noche ante el Club Universitario, que forman chinos y norteamericanos graduados en las Universidades de los Estados Unidos, dijo que en vista de las recientes actividades comunistas en China, esta ha resuelto acabar con esos elementos, ya que para China comunismo significa caos y desórden. Si el Kuo-Min-Tang quiere sobrevivir, el comunismo tiene que ser completamente eliminado.

MEJORA LA SITUACION EN CANTON

HONG KONG, dic. 14 (U. P.)— La situación de Cantón, donde dominan las fuerzas nacionalistas al mando del general LLFu-Klum, después de expulsar a los rojos, es más desahogada esta noche y todo parece indicar que Li podrá imponerse y hacer respetar su mando.

Un comerciante dice que los comunistas incendiaron su casa y las de muchas personas que se negaron a firmar un cheque por diez mil pesos.

CONTINUARAN EN CHINA LAS TROPAS BRITANICAS

LONDRES, dic. 14 (U. P.)—Douglas King, secretario parlamentario de la guerra, debatiendo el estimado suplementario del ejército para cubrir el envío de tropas a China, declaró hoy en la Cámara de los Comunes que el ejército británico destacado en China no puede retirarse de allí hasta que esa nación pueda garantizar los derechos de Inglaterra y se preste a facilitar a los súbditos británicos la protección adecuada.

El laborista Wilfredo Wellcock afirmó que el envío de tropas a China había costado quince millones de pesos en pérdidas de comercio debido al antagonismo chino.

Lloyd George habló en pro del envío hecho de las tropas, aunque declarando que hubiera sido más prudente destacarlas en Hong-Kong más bien que en Shanghai.

EN EL SENADO DE ITALIA SE EXPUSO PERSISTENTEMENTE LA NECESIDAD DE QUE ITALIA DOMINE EL ADRIATICO

El tratado entre Italia y Albania fué el tema principal de la sesión del Senado, cuyas tribunas estaban llenas de público. Lituania quiere que le devuelvan la ciudad de Vilna usurpada

ES NECESARIO QUE ITALIA DOMINE EL MAR ADRIATICO

ROMA, diciembre 14 (A. P.)—La necesidad italiana de dominar el Mar Adriático fué el tema principal de tres oradores que discutieron en el Senado el reciente tratado italo-albanés, ratificado hoy al terminar la sesión de la tarde.

Aunque había otros asuntos en la Orden del Día, el Tratado fué el principal tópico de la jornada. Las tribunas del Senado estaban llenas cuando el Signor Carlo Schanzer inició el primer discurso sobre el asunto.

El orador dijo que los dos Tratados concluídos entre Italia y Albania estaban destinados solamente a velar por la seguridad de los dos países contratantes, y destinados a "garantizar el progreso pacífico entre ambos, al mismo tiempo que la paz, con dignidad y mediante la cooperación de la Gran Italia con la Pequeña Albania".

LITUANIA ESPERA QUE SE LE DEVUELVA VIENA

PARIS, diciembre 14 (A. P.)— Aunque quedó resuelto en Ginebra el estado técnico de guerra entre Polonia y Lituania las cuestiones entre los dos países están sin resolver, según declaró esta noche el primer ministro Waldemaras en una entrevista con los corresponsales.

—Hay todavía un largo camino que seguir—dijo—antes que la situación entre las dos naciones quede completamente aclarada.

El jefe del Gobierno lituano afirmó también que la decisión del Consejo de la Liga prácticamente anuló la del Consejo de Embajadores que dió la ciudad de Vilna a Polonia, de derecho, después de haberse apoderado de ella las tropas polacas. "Al aceptar Polonia la decisión de Ginebra—dijo Waldemaras—tácitamente convino que la cuestión de la soberanía sobre Vilna está todavía abierta, y que ambos países están preparándose a someterse mutuamente sus respectivos alegatos, para sacar de ellos un método de procedimiento, que será adoptado en las negociaciones futuras".

Waldemaras se muestra orgulloso del hecho de que sea más ventajoso cambiar dinero lituano que dollares en francos, en Ginebra, pues eso demuestra que un país pequeño como Lituania puede rivalizar con las Potencias más poderosas del mundo, en lo económico, manteniendo sencillamente los primeros principios de las finanzas.

TRANQUILIDAD EN LA FRONTERA POLACO-LITUANA

GINEBRA, diciembre 14 (A. P.) —Todo está tranquilo a lo largo de la frontera polaco-lituana, sin movimiento de tropas, según dice un informe de los agregados militares de Francia, Inglaterra e Italia en Kovno y Varsovia, que recibieron órdenes de sus respectivos Gobiernos, con encargo de inspeccionar la situación en el teatro de los recientes acontecimientos. El informe fué trasmitido inmediatamente a la Liga de las Naciones.

LA SITUACION EN LAS MINAS DE CARBON EUROPEAS

GINEBRA, diciembre 14 (A. P.) —El Comité Ejecutivo de la Federación Internacional de Mineros aprobó hoy una Resolución diciendo que la Oficina del Trabajo es la única responsable del informe sobre la situación en las minas de carbón europeas, una de cuyas partes describe con tonos demasiado optimistas el estado presente de los mineros carboneros de Inglaterra.

El jefe laborista inglés A. J. Cook ha protestado especialmente de la afirmación que se hace en el informe de referencia de que los jornales ingleses son más altos que los de otros países europeos. Se sabe que el informe describirá la condición de todos los mineros europeos como muy satisfactoria en lo que respecta a jornales y standards de vida, agregando que la situación de los trabajadores británicos es superior a la de los demás.

INGLATERRA PAGA 92 MILLONES DE SU DEUDA A LOS ESTADOS UNIDOS

LONDRES, diciembre 14 (A. P.) —El Gobierno inglés pagará mañana al de los Estados Unidos 92 millones 575 mil pesos, de los cuales 35 millones son en concepto de deuda y el resto por intereses.

Con este pago Inglaterra ha reembolsado a los Estados Unidos desde que entró en vigor el nuevo Plan de la Deuda Británica, 802 millones 980 mil pesos de los cuales 120 millones han sido por deuda propiamente tal, y lo restante por intereses.

La deuda pendiente ha sido reducida a cuatro mil 480 millones de pesos.

ENTRE LAS VEINTICINCO MIL PERSONAS CONGREGADAS PARA DARLE LA BIENVENIDA EN EL CAMPO DE AVIACION, ESTABAN EL PRESIDENTE CALLES Y EL EMBAJADOR MORROW

LINDBERGH LLEGO AL HIPODROMO MEJICANO CON MAS DE UNA HORA DE RETRASO Y YA SE ABRIGABAN SERIOS TEMORES POR SU SUERTE, DESPUES DE HABER TRANSCURRIDO EL TIEMPO CALCULADO, CUANDO SE PRESENTO

EUROPA ENTERA SIGUE CON PROFUNDO INTERES EL VUELO DE LINDBERGH

CIUDAD MEXICO, diciembre 14. (UP)—Charles Lindbergh y su famoso avión "Spirit of St. Louis" llegaron al aerodromo de Valbuena a las 2.39 de la tarde de hoy (3.39 hora del Este) completando así su aventura aérea de 2,100 millas (3,400 kilómetros) desde Washington a Ciudad México.

Recibió una tremenda ovación de las 25,000 personas que se habían congregado en el campo para esperarle, no faltando entre los aplausos, los del Presidente Calles y del embajador norte-americano Dwight W. Morrow.

Los temores que habían comenzado a abrigarse respecto a su seguridad cuando transcurría el tiempo fijado para su arribo, sin que se tuviera la menor noticia del aviador, se desvanecieron inmediatamente que apareció por el Norte el "Spirit of St. Louis", dando una vuelta al rededor del aerodromo y descendiendo después lentamente para realizar un aterrizaje perfecto.

Lindbergh llegó con más de una hora de retraso. Cuando partió a las 12.26 de la tarde de ayer, de Washington, calculaba hacer el vuelo en 26 horas, y fueron 27 y 13 minutos las que empleó por haber perdido el rumbo ya sobre territorio mexicano.

Al cabo, a las dos de la tarde, el general José Alvarez, jefe de Estado Mayor del Presidente Calles, recibió la noticia de que el aviador había sido avistado en Toluca, cerca de la capital.

Varios aeroplanos remontaron entonces el aire para darle escolta, los mismos que habían salido horas antes sin encontrarle.

Su demora en llegar a esta capital se debió a la niebla que encontró sobre Tampico, donde perdió el rumbo, según se explicó a los corresponsales en la Embajada norte-americana. Lindbergh se vió obligado a volar valiéndose del compás hasta Toluca, que fué la primera población que reconoció.

La dramática aparición de Lindbergh en traje de mecánica fué la señal para la explosión de emociones. El aeroplano, al descender hasta el aerodromo, rodó por el campo encontrando a su paso grandes masas humanas que luchaban por llegar hasta el aparato.

En el momento en que las ruedas del avión tocaron tierra, el entusiasmo que se produjo en Valbuena fué indescriptible. Tremendas nubes de humo cubrieron rápidamente el campo, producidas por las carreras que daba el público para acercarse al aparato. Tres bandas de música comenzaron a ejecutar los himnos nacionales norte-americano y mexicano y miles de personas luchaban por llegar cerca del aviador para verlo personalmente.

La policía formaba un cordón frente al palco presidencial. Varios admiradores, flanqueados por las tropas, tomaron sobre sus hombros al aviador y lo llevaron en triunfo hasta el palco que ocupaban el Presidente Calles y el Embajador Morrow, de los Estados Unidos. Lindbergh estrechó las manos del jefe del Estado mexicano y éste se adelantó a abrazarle.

Después de los saludos al Presidente y al Embajador, comenzó a poner en práctica el programa acordado para los días de la estancia de Lindbergh en Ciudad México. El "Spirit of St. Louis" fué llevado a un hangar, y veinte y siete minutos después del aterrizaje. Lindbergh formaba parte de una caravana de automóviles que se dirigió a la Embajada de los Estados Unidos, donde residirá el aviador durante su estancia en México.

Lindbergh entró en un automóvil con el embajador Morrow, la esposa de éste, el general Alvarez y el coronel Machado. Seguía el automóvil del Presidente Calles. Muchos sombreros volaron por el aire y los vivas a Lindbergh atronaron el espacio en todo el trayecto de la caravana por la ciudad.

El Presidente Coolidge, el Secretario de Estado Kellog y el Secretario Davis enviaron cablegramas de felicitación.

El mensaje del Presidente Coolidge dice:

"El pueblo de los Estados Unidos muéstrase orgulloso al aplaudir la feliz terminación de otra de vuestras valientes aventuras. Deseo agregar mis cordiales felicitaciones por haber sido el primero en realizar un vuelo sin escalas entre las capitales de las dos repúblicas. Confío en que como mensajero de la buena voluntad de los Estados Unidos al pueblo de México, contribuiréis materialmente a fomentar las amistosas relaciones entre los dos países, y estoy seguro de que el verdadero espíritu de vuestra misión será recibido con simpatías por los Estados Unidos y México".

El secretario Kellogg telegrafió lo siguiente: "Vuelvo a felicitaros por esta otra hazaña espléndida, el vuelo sin escalas desde la capital de los Estados Unidos del Norte a la capital de los Estados Unidos mexicanos. Habéis prestado un gran servicio público".

Manuel Tellez, embajador de México, envió a Lindbergh este mensaje: "Con motivo de esta nueva y maravillosa hazaña, que es orgullo de vuestro valor y habilidad así como una espléndida demostración de la habilidad norteamericana, me permito figurar entre los primeros para daros mis sinceras y cordiales felicitaciones".

Comunican de Detroit que el éxito del vuelo del coronel Charles A. Lindbergh a Ciudad México ha despertado tal interés por la aviación, que el servicio regular de aeroplanos comerciales entre los Estados Unidos y México, será su consecuencia, según dijo hoy William P. Mc Cracken, subsecretario de Comercio para la Aviación. Al enterarse de la feliz llegada del coronel a Ciudad México, McCracken dijo:

"El vuelo del coronel Lindbergh desde Washington a Ciudad México es otra demostración de las posibilidades de emplear naves aéreas para el comercio internacional, así como de su utilidad para promover la buena voluntad entre las naciones. La última hazaña del coronel Lindbergh debe ir seguida inmediatamente de un servicio regular comercial y creo que tal servicio entre los Estados Unidos y México se establecerá dentro de seis meses o un año".

También han expresado opiniones favorables acerca de la valía presente y futura del vuelo de Lindbergh a México para la aviación, Harry Guggenheim, presidente del Fondo Guggeheim para la promoción de la aeronáutica y el doctor James Kimbal, del Observatorio Meteorológico de los Estados Unidos.

LINDBERGH HA VOLADO DESDE MAYO 60.000 KILOMETROS

NUEVA YORK, diciembre 14 AP. El coronel Charles Lindbergh, con la terminación de su vuelo de 3,400 kilómetros a Ciudad México, ha volado aproximadamente 60,000 kilómetros desde que salió de San Diego, California en el mes de mayo último, para realizar su vuelo de Nueva York a París.

El kilometraje total de los vuelos realizados por Lindbergh da vez y media la vuelta al mundo, siguiendo por la línea ecuatorial, que tiene 40,000 kilómetros.

En efecto, Lindbergh ha volado de San Diego a San Luis 2,500 kilómetros.

De San Luis a Nueva York, 1,525 kilómeros.

De Nueva York a París, 6,200 kilómetros.

Vuelos cortos en Europa, 700 kilómetros.

Vuelos entre Nueva York, Washington, Otawa y otras ciudades a su regreso a los Estados Unidos, 6,600 kilómetros.

De Washington a Ciudad México ahora, 3.400 kilómetros.

LA NOTICIA DEL VUELO EN LONDRES, PARIS Y ROMA

LONDRES, diciembre 1b (AP)— En Europa se ha seguido con profundo interés el vuelo del coronel Lindbergh, de Washingon a Ciudad México.

Noticias de París informan que allí el pueblo, que recuerda cariñosamente al aviador del primer vuelo trasatlántico sin escalas Nueva York-París, dedicó lo mejor de su atención a la nueva proeza del norte-americano. La falsa noticia, publicada en los diarios matutinos, de que Lindbergh se había estrellado con su "Espíritu de San Luis" en las montañas de Kentucky o Tennessee, causó honda emoción y el desmentido, idéntico regocijo.

En Roma causó enorme entusiasmo la noticia de que Lindbergh había aterrizado en Ciudad México. Todos los aviadores italianos elogian en los más elevados términos al piloto magnífico del "Espíritu de San Luis".

En los círculos de aviación circula la noticia de que la próxima gran jornada de Lindbergh será de Nueva York a Roma y ya Italia comienza a pensar con admiración en el nuevo triunfo del coronel.

LINDBERGH RECIBE UNA OVACION POPULAR EN LA EMBAJADA NORTEAMERICANA

CIUDAD MEXICO, diciembre 14 (AP)—La Embajada de los Estados Unidos estaba envuelta por una masa compacta de pueblo que cubría varias cuadras, cuando Lindbergh llegó a ella.

Del inmenso gentío se elevaban aclamaciones contínuas: ¡Viva Lindbergh! ¡Viva el valiente entre los valientes! Otros muchos gritos como éstos saludaron al intrépido aviador. Bellas señoritas lanzaban besos a Lindbergh, que solamente contestaba con su característica sonrisa y su gesto reposado, a medias saludo y a medias expresión de gratitud.

El coronel Lindbergh entró en el edificio de la Embajada con Mr. Morrow, que momentos después le acompañaba al balcón principal, para saludar al pueblo, cuyos gritos demandaban, cada vez con más insistencia, la aparición del joven aviador. Este, sin sombrero y mostrando su fatiga en el rostro, estuvo unos minutos en la balconada mientras se sucedían, como explosiones contínuas, las ovaciones populares.

MEJORES RELACIONES CON MEXICO

CIUDAD MEXICO, diciembre 14. (AP) Elogiando la pericia y la osadía de aviador del coronel Lindbergh, el Presidente Calles declaró esta noche que aquél cuenta con toda la estimación del pueblo mexicano y que su misión tendrá el inapreciable resultado de hacer mejores las relaciones entre México y los Estados Unidos.

"Los Estados Unidos, al enviar a México al primer representante de su virilidad, fuerza de voluntad y heroísmo —dice la nota dada por el Presidente— han creado unas relaciones espirituales y materiales más estrechas. Felicito al Coronel Lindbergh y al pueblo norte-americano, que tienen derecho a haber producido tal hombre".

FELICITACIONES DE CALLES AL PRESIDENTE COOLIDGE Y A LA MADRE DE LINDBERGH

CIUDAD MEXICO, diciembre 14.—(U. P.)— El presidente Calles ha enviado esta noche el siguiente cablegrama al presidente Coolidge: "Tengo profundo placer en enviaros mis más cordiales felicitaciones a la llegada a esta capital del coronel Lindbergh después del notable vuelo que acaba de realizar con el mayor éxito".

A la madre del gran aviador cablegrafió también el presidente Calles, como sigue:

"Tengo verdadero placer en enviaros mis más cordiales felicitaciones por la nueva y gloriosa proeza de su hijo, que seguramente debe inspirar a usted legítimo orgullo".

El golpe revolucionario fracasado en Salvador

SAN SALVADOR, diciembre 14. AP. El encargado de negocios interino de los Estados Unidos, visitó hoy al Presidente de la República para felicitarlo por haber hecho fracasar el golpe revolucionario que se preparaba contra su Gobierno.

Desmiéntese la noticia publicada ayer respecto a que se haya refugiado en la Legación de los Estados Unidos el rebelde Meléndez, perseguido por el Gobierno.

La policía descubrió, oculto en una casa, a Francisco Aguilar, hondureño que reclutó y armó gente para hacer la revolución en la finca Prusa, poniéndose al frente de la misma el día del movimiento. Aguilar fué sorprendido disfrazado de mendigo.

Lo bueno, siempre es bueno

Cuando un artículo cualquiera logra entronizarse en el mercado, no hay duda de que su calidad es buena.
Tal acontece con los perfumes UN AMOR EN VENECIA—esencia, jabón y polvos—cuya exquisita fragancia y pureza de fabricación resultan timbre de gloria de la industria nacional.

Uselos usted y tendrá un motivo más por el que estar satisfecho.

Si prefieres el artículo extranjero, al comprarlo se marcha tu dinero.

PERFUMERIA CRUSELLAS.—HABANA
FABRICANTES DEL LEGITIMO JABON "HIEL DE VACA" DESDE HACE 60 AÑOS. EL CUTIS DE ESAS HERMOSAS CUBANAS "CINCUENTONAS" ACREDITAN SU BONDAD.

SUSCRIPTORES

Para sus Anuncios Económicos Llamen a Nuestros Teléfonos

M-3378 Y M-4115

YA ESTA A LA VENTA EL NUMERO 16 de

"PARISINA"

Como todos los anteriores, encierra este número bellísimas crónicas sobre la vida elegante y mundana de París, la hermosa capital francesa, entre las que se destaca por lo que tiene de actualidad, la última escrita por el malogrado Enrique Gómez Carrillo, nuestro insustituíble Redactor-Jefe.

"LOS VIAJES MODERNOS"
Si le interesan los viajes y desea conocer por sólo
$1.280.00
las principales ciudades de Europa, no deje de leer este número, donde presentamos el proyecto de viaje de la Agencia Lubin de París. Por dicha suma podrá usted conocer: Santander, San Sebastián, Lourdes, Marsella, Toulon, Monte-Carlo, Menton, Génova, Roma, Florencia, Venecia, Milán, Lucerna, París y St. Nazaire.

CRONICAS DE MODAS, BELLOS GRABADOS Y HERMOSAS FOTOGRAFIAS.

Suscríbase a "PARISINA"

Cuota anual. $5.00
Semestre. 3.00
Ejemplar. 0.50
Pídala en las librerías, almacenes de "El Encanto" y "Fin de Siglo".

Agencia para Cuba:
MARTA ABREU No. 11.
HABANA.

M.E.C.D. 2016

DIARIO DE LA MARINA

FUNDADO EN 1832.
DIRIGIDO HASTA 1910 POR DON NICOLAS RIVERO Y MUÑIZ
DIRECTOR: JOSE IGNACIO RIVERO Y ALONSO

Editado por la Compañía DIARIO DE LA MARINA, (S. A.) cuyo programa consiste "en la defensa de los intereses generales y permanentes de la Nación cubana, de los especiales de la colonia española establecida en la misma y de la unión y armonía entre los diversos elementos que conviven en el país".—Art. 1o. de los Estatutos.

Presidente: Conde del Rivero.
Secretario: Manuel Abril y Ochoa. Tesorero: Joaquín Pina.
Administrador: José Sobrino y González.

OFICINAS: Habana . . . . . Prado, 103. Nueva York . . . . Broadway at 71 st. St. Madrid . . . . . Ave. de Pi y Margall 11. París . . . . . 61 Boulevard Hausmann.

PREZIOS DE SUSCRIPCION

HABANA		PROVINCIAS		ETRANJERO	
mes	$ 1.50	1 mes	$ 1.70	1 año	$21.00
1 id.	" 4.50	3 id.	" 5.00	6 meses	"11.00
1 id.	" 9.00	6 id.	" 9.50	3 id.	" 6.00
1 año.	"18.00	1 año	"19.00		

SUSCRIPCION DOMINICAL
Sólo para el extranjero
(Países comprendidos en la Unión Postal)
6 meses . . . . . $ 4.20
1 año . . . . . $ 8.40
(Países no comprendidos en la Unión Postal)
6 meses . . . . . $ 5.00
1 año $10.00
Esta suscripción sólo da derecho al número de los domingos.

TELEFONOS:

Quejas de Suscriptores	M-8404	Repórters	M-1934
Anuncios Económicos	A-3866	Deportes	M-4339
Anuncios Administración	A-5334	Secretaría de la Empresa	M-7714
Anuncios de suscriptores	M-4116	Secretaría de la Dirección	M-9783
Id. id. id	M-3378	Fotógrafo	M-8544
Redacción	A-0301	Imprenta	M-9465

PASEO DE MARTI 102. APARTADO 1010. CABLE: DIARIO. HABANA
MIEMBRO DECANO EN CUBA DE "THE ASSOCIATED PRESS"

LA ACTUALIDAD POLITICA

Para el DIARIO DE LA MARINA

Francia también se apresta para las elecciones futuras en el próximo año 1928 que puede imprimir nuevo y decisivo cambio en la política de las naciones directoras de Occidente. El partido radical sufre de una crisis interna. ¿Aceptará hasta el fin la forma actual del acuerdo entre los hombres que gobiernan la unión nacional para llevar a término la restauración financiera, el abandono provisional del debate doctrinario en favor del país que ha sufrido desmedro? Un elocuente diputado, M. Franklin Bouillon, lo espera y casi lo exige. En el reciente Congreso de la agrupación, este habilísimo orador ha expuesto los peligros de una política de las izquierdas que se avecine al socialismo o se deje conquistar por las declamaciones de grupos violentos y sin patria. Cité en una crónica las cartas cambiadas entre este político con fisonomía de caudillo y M. Maurice Sarraut, presidente entonces del partido radical (Acaba de reemplazarle en esta función un miembro más joven del radicalismo, M. Daladie) En la discusión de estos últimos días ha culminado esa oposición. M. Franklin Bouillon se ha visto obligado a separarse del grupo y desde ahora se anuncia que constituirá un nuevo partido con radicales disidentes, agrupación resuelta a mantener la unión nacional y a evitar que se realicen los dos peligros señalados por el portavoz de esta política: el abandono de la orilla izquierda del Rin sin que haya obtenido Francia garantías, la anexión del Austria a **Alemania** la Anschluss tan discutida en los últimos tiempos.

Naturalmente, ningún radical se atreve a dudar de que es necesario defender al franco contra posibles ataques como a destruir lo que se ha llamado la tregua inevitable en la cual restaura el país sus fuerzas perdidas. M. Sarraut ha insistido en sus discursos y declarado perentoriamente que la unión nacional hoy, después de curado el mal financiero, es más bien un instrumento de dominación para determinadas ambiciones. La derecha, con el pretexto de salvar el franco en peligro, arrastra el país a una política de reacción; "una orientación del partido, ha dicho, que consagrará la alianza con los conservadores sociales, sería un gran peligro para la idea republicana y, al mismo tiempo, una decepción para la democracia."

El presidente del partido radical anhela la estabilización tan rápida como sea posible de la moneda nacional, y, después de realizada, franca lucha en los comicios, afrimación de las esperanzas de cada partido político. El grupo radical socialista defiende la propiedad individual, rechaza la doctrina colectivista y cree que no hay progreso real ni durable sino dentro de la evolución democrática. Se ufana de representar intereses y esperanzas de una multitud sana y anónima, fuerza viva del país, de aldeanos, de obreros, de pequeños propietarios, de funcionarios, de comerciantes, de industriales, genuinamente republicanos que han sostenido siempre a la nación contra los excesos opuestos de la reacción y de la revolución.

Esta opinión ha predominado. Va a terminar la unión defendida con tanto ahinco por políticos generosos. En vano M. Franklin Bouillon ha pedido que se vote una nueva tregua de cinco años para llevar a término urgentes tareas comunes, impedir que el socialismo sea dominado, como hasta ahora, por el comunismo. Nadie le ha escuchado. El asegura que constituirá una nueva agrupación con numerosos elementos radicales. Hasta ahora no puede decirse que haya conquistado a disidentes.

Mussolini envia a Tánger navíos de guerra. La prensa alemana compara esta visita a la de Guillermo II. Como el Kaiser, interviene bruscamente el Duce en cuestiones sometidas a discusión, amenaza, pero sin las sonoras declaraciones del antiguo Emperador. Su política parece inspirarse en una de las tesis predilectas del pangermanismo: sólo tienen valor y eficacia los tratados si persiste un antiguo estado de cosas, **rebus sic stantibus**. El espera modificarlo porque crece la fuerza italiana.

Surgen así nuevas amenazas en esta Europa incapaz de sosiego. Ha ocurrido al Duce una curiosa aventura. Lo ha defendido, en cartas que han escandalizado a los enemigos del fascismo, el célebre dramaturgo y ensayista irlandés que escribió un manual para anarquistas, Bernard Shaw.

Mr. Shaw invita a cuantos examinan con imparcialidad la situación de Italia a inclinarse ante la realidad, **le fait accompli**. Le parece inútil obstinarse, acusar el Duce de errores o de crímenes de que son culpables todos los gobiernos de fuerza. Lo único que le interesa es saber si Mussolini desempeña su función con acierto, **(whther he is doing his job well enough,)** de manera que Italia le siga confiada y sumisa, segura de que ha sido vencida definitivamente la anarquía y de que el comunismo no va a destruir la fábrica social del país. Según el célebre dramaturgo, conviene aceptar las cosas tal como se presentan, respetar al fascismo, tanto mas cuanto que Mussolini se inclina a la dirección del socialismo en lugar de favorecer al capitalismo.

La carta de Mr. Shaw, publicada en la prensa inglesa, ha irritado a los socialistas y a un profesor italiano desterrado, al historiador Salvemini, refugiado en una universidad inglesa, el cual sostiene que todo lo ignora el dramaturgo irlandés de lo que en Italia sucede y que ha querido, como en otras ocasiones, **épatar le bourgeois,** llamar la atención y provocar escándalo.

No creo que va a convencer a sus conciudadanos el sagitario acostumbrado a tantos ingeniosos debates. Al cumplir cinco años el regimen fascista, no cambia respecto a él la opinión media. Ultimamente ha escrito "Le Temps" que "el bolcheviquismo y el fascismo proceden de los mismos principios, usan de los mismos medios para imponer su dominación; ambos constituyen un poder improvisado por métodos de fuerza en provecho de un partido que se erige en clase privilegiada, y se valen del terror, de la violencia y de la supresión sistemática de todas las fuerzas morales y políticas que no les sirven directamente". Establece el mismo diario relación entre diversos aspectos de ambas dictaduras y explica como el Estado Soviético, dominado por el comité central del partido comunista, puede ser emparejado con el Estado corporativo dominado por el Gran Consejo fascista. "Le Temps", y con él otros diarios, sostienen siempre, a pesar de las experiencias italiana y rusa, que ninguna sociedad puede vivir, desarrollarse y prosperar fuera de la libertad.

París, Noviembre de 1927.

Francisco García CALDERON.

NOTA.—Se ha decidido el Gobierno alemán a publicar el texto del memorandum de Mr. Parker. En él manifiesta el Agente, con franqueza, que "la reciente evolución de las finanzas públicas no parece ni conforme a los intereses de la economía alemana ni propicia a la ejecución del plan de los expertos. En efecto, de todos lados se acumula, y con rapidez mayor que antes durante los últimos meses, pruebas que demuestran como las autoridades públicas alemanas desarrollan y ejecutan programas cada vez más extensos de gastos y de empréstitos sin inquietarse mucho de las consecuencias financieras de sus actos. El nivel creciente de las expensas trae ya un estímulo artificial a la vida económica y amenaza comprometer la estabilidad esencial de las finanzas nacionales. Si se deja libre curso a las actuales tendencias resultarán casi seguramente una reacción y una depresión económica graves, y el crédito alemán sufrirá serio desmedro tanto en el país como en el extranjero".

No puede darse más rotunda condenación. La prensa germana se inquieta, el Ministerio hace propósito de enmienda. Lo que va de ayer a hoy, de la grandeza petulante a esta doliente sumisión, muy bien lo sabe la burocracia del Reich. Mr. Parker analiza menudamente el despilfarro o la culpable imprevisión. Primero, el desequilibrio en el presupuesto. 9.130.000.000 de marcos, gastos en 1928, en tanto que en 1926-1927 se elevaban a 8.543.000.000 y en 1925-1926 a 7.444.000.000 o sea, en dos años, un aumento de 1.700.000.000. Segundo, el desorden en las finanzas de los Estados y de las comunas que reciben crecientes subvenciones de la nación. Tercero, como consecuencia de este desorden, empréstitos en excesos, interiores y exteriores. Desde principios de 1925, mil seicientos millones de marcos, es decir, casi la misma suma que han recibido, en préstamo, durante la misma época, la industria y el comercio alemanes. Cuarto, proyectos legislativos que van a gravitar duramente sobre el presupuesto, el aumento de sueldo a los funcionarios, por ejemplo, sin que lo acompañe una reforma administrativa seria, la reducción del número de empleados. La nueva ley escolar que determina la creación de nuevas escuelas. En todos los órdenes, descuido, derroche, extrema confianza en los recursos del país. Así se compromete la estabilidad del presupuesto, que es "piedra angular" para el restablecimiento de la economía teutona en armonia con el plan Dawes. Ya las reservas del Banco de la Nación han disminuido y en el mercado de los valores se ha desenfrenado la especulación. El remedio a tantos males está en la resignación a vivir años serios, grises, en una previsión de todos los instantes, en severas restricciones.

Después de dirigir ásperas admoniciones, Mr. Gilbert Parker se derrama en elogios al Reich que en los últimos cuatro años, ha estabilizado su moneda, ha restablecido su crédito interno y externo, ha reorganizado sus industrias, ha elevado su nivel de vida gracias a la tenacidad, al trabajo y a la energía de su pueblo. Triste sería que una política interior, "malsana e imprevisora" pusiera en peligro los resultados conquistados en tan operosa labor.

F. G. C.

UNA VUELTA POR EUROPA

CHARLAS EN MADRID

EXPOSICION DEL LIBRO FRANCES.—LARRA-VANGUARDISMO.—LIBROS YANKIS Y ALEMANES.—CUBA Y AMERICA.—EL TEMA.—LA BATALLA DE LERIDA

GABRIEL CAMPS

El Marqués.—Viene usté tarde hoy.

Yo.—Vengo del Retiro, de la Exposición del libro francés, regustado de tanto primor, ¡qué impresiones, qué encuadernación, qué variedad de temas!

El Marqués.—Y nosotros sin resolver la proposición de Larra: ¿no se escribe porque no se lee o no se lee porque no se escribe? ¿Qué opina?

Yo.—Lo segundo, no se lee porque no se escribe. En esta materia siguen ustedes con los escrúpulos de toda la vida. Para escribir por acá hay que hacerlo ortográficamente sin una hache de menos, y con depurada sintaxis, con sujeción de esclavitud, al Diccionario y a los preceptos del Libro de Retórica, a la metonimia, la elipsis, la repetición, la reduplicación etc. y sobre todo desflorando temas, muy pesados, que interesan casi nada, o nada al común de los mortales.

El Marqués.—Hoy tenemos el vanguardismo. Y esta novedad, no puede ser más revolucionaria.

Yo.—El vanguardismo, que no es literatura primitiva sino degenerada y no marra precisamente por la forma, sino por la sustancia. Carece de tema.

Ojos claros, serenos, es forma y sustancia.

Ojos topacianos, de topacio, ni forma ni sustancia.

Una locomotora, veloz, es forma y sustancia.

Monstruosa cabalgadura humosa, carece de belleza, porque ni la locomotora es un monstruo, ni se puede enjaezar, ni es humosa necesariamente porque las hay eléctricas.

Cuando empezaba el reclutamiento de los vanguardistas, Don Miguel Unamuno, un precursor, que todavía no tenía por qué meterse con Primo de Rivera, se metía con el Padre eterno de este modo:

¿Qué hay más allá, señor, de nuestra vida?

¡Si tu señor existes,
¡Dí por qué y para qué, dí tu (sentido

¡Dí por qué todo!
¿No pudo bien no haber habido (nada

Ni tú, ni mundo?

Ni forma, ni sustancia, porque es cosa clara que bien pudo no haber habido nada, y de ese modo no hubiera habido Primo.

Y con el que no se someta a los cánones no hay pesetas, ni misericordia.

En cambio advierta usté el movimiento literario de los Estados Unidos y de Alemania, que son estupendos.

Con los primeros hay la atenuación de que tienen mucho dinero; pero no será a la riqueza, a lo que hay que atribuir la vida literaria de Germania.

El Marqués.—Ya infería yo que el país de Poe y de Emerson y de Irving y de Ticknor, tiene necesariamente que tener una base literaria muy sólida y ancha.

Yo.—Un sólo Estado de la Unión publica más periódicos y Revistas, que toda la Península, el volúmen en la literatura, sobre todo en la de imaginación, en la novela, casi no tiene medida; el gran periódico de New York, "The Times" adjunta todos los Domingos, a su edición magna, de ese día, un Anexo bibliográfico. Procure un número y verá usté, con asombro, la cantidad de libros que sobre todas las ciencias divinas y humanas, se dan a la estampa semanalmente.

Y es que no sienten desdén, por ningún asunto. Aquí adquirirán o pedirán a un amigo las "Memorias de un Duque"; en las de un cocinero no pararán la atención, aunque en la práctica resulte la segunda de mayor amenidad. En Alemania y en los Estados Unidos todo es interesante, y también en Francia. En esos países se escribe largo y tendido sobre todo, sobre teología, sobre metafísica, sobre calistenia, sobre urbanidad, sobre el Santo Grial, sobre bellas artes, sobre las enfermedades de las gallinas, sobre el Arcipreste de Hita, sobre el acoplamiento entre langostinos, sobre la sensibilidad de las herraduras, sobre las vitaminas que encierra un garbanzo. Nosotros tardaremos en tener un Michelet, que se ocupa del pájaro y un Fabre de la vida y costumbres de los insectos.

Nuestros temas son opalinos, poéticos, biográficos, históricos o de alto Coturno, El Cid, la Católica, el Blasón, el Romance, o bien planfletarios o de realismo plebeyo, de cosas de la tierruca de sentido picaresco, o del submarino Peral, o del globo de Monturiol.

En Cuba ocurre lo mismo. El distinguido escritor Raimundo Cabrera, editor de la Revista "Cuba y América" quiso un año obsequiar a sus abonados, con un libro sobre América, y encomendó los trabajos, sobre cada una de las Repúblicas que la constituyen, a literatos de renombre a Varona, a Montoro, a Cancio, y señaló a otros, que no nombro, porque ha muerto, lo referente a la República de Haití.

Ese escritor rehusó la encomienda airado, porque bien podía Cabrera haberle designado para otro país. Sin duda le hubiera gustado el Imperio Azteca o si Babilonia fuese americana, Babilonia.

Cabrera me encargó que le hiciera un memorandum sobre Haití, pues quería no dejar incontestado el desaire.

Lo primero que hice fué acudir al Diccionario de Larrousse y dice allí, que de todas las Repúblicas de América, la de blasón más ilustre es la de Haití, porque se hizo independiente por sí misma y porque venció a Napoleón.

Así, pudo salir Cabrera, en su réplica, victorioso.

Para mí constituye un placer inefable la lectura de los periódicos de Madrid, ¡qué finura en la expresión! ¡qué cortesanía! ¡qué comedimiento! y qué gracilidad en el manejo de la pluma y qué acierto en la adjetivación y en las imágenes!

Eso sí, siempre el mismo tema: abra usté una colección gráfica o no, por los meses del año 14 o del año 18 o del año 26, y le apuesto doble a sencillo, con que nos encontraremos fatalmente con alusiones a la casa Real; con distintos nombres en el mismo redondel, con Lagartijo, con Mazantini, con Bombita o con Cagancho; con las Lanzas, con el entierro del Conde de Orgaz; con la bella Easo; y en las noticias, con que Cánovas regresa de Santa Agueda, con que Dato sale para Vitoria, con que Romanones pesca en Deva y Maura, pinta acuarelas en San Juan de Luz, con que el General Aguilera se encuentra en su finca de Cuenca y que Unamuno, dibuja, a la perfección, ranas en las mesas de los cafés en Madrid, o escribe "Hojas libres" en Hendaya.

De ahí que no se los lea en España, ni fuera. El postín de los escritores es que se les traduzca: Palacio Valdés, en seis lenguas, Blasco Ibáñez en ocho. Este gran novelista tuvo la feliz inspiración de poner a una de sus novelas: "Los cuatro jinetes del Apocalipsis". Este título con pronunciado olor a Nuevo Testamento, alborotó a las suscritoras de la Sociedad bíblica de Boston, y de ahí el éxito y la millonada.

Montesquieu decía que en español no había más que un libro y para eso escrito por un loco: El Quijote, y el malandrín novelista portugués Eza de Queiroz, en una de las cartas de Fradique Mendes dice que el único castellano indispensable es el que permita entender "el Romancero", "Don Quijote" alguno de los picarescos, veinte páginas de Quevedo, dos comedias de Lope de Vega, alguna que otra novela de Galdós, que es cuanto debe leerse de literatura española."

Y es que todo está en el tema: el hombre no busca placer en la lectura como generalmente se cree, sino ganancia, utilidad, provecho, y entre la retórica y los cuartos media un abismo.

Cambien de tema, y cuando de América se trate, escudriñen la diversidad de asuntos, que este mundo sujiere, aunque, a condición, de que no quede en el ánimo del lector la impresión o consecuencia de que la batalla de Lérida no debió perderse.

SALUDABLE, PERO... - - Por TOVAR

—¿Pero qué es eso? ¿Se va usted del pueblo, doctor?
—¡No me sienta bien esto! ¡Es un pueblo demasiado sano para mí!

(De "La Voz", Madrid)

A TRAVES DE LA VIDA

POR HECTOR DE SAAVEDRA

Una de estas noches pasadas me convidó a comer Mrs. Rush Sturges, que acaba de llegar en el "Ile de France" juntamente con el Dr. Rivero y otros cubanos que en él hicieron la travesía. Fuí a dejar una tarjeta en la residencia de la dama (62 East 84 St.) y dos días después recibí la invitación. Menciono este hecho por lo que más luego se verá.

Mrs. Rush Sturges y su marido son de Providencia, tienen una hija que está prometida a uno de los Oebrichs, que son prominentes en sociedad y en dinero, y pasan todos los años una temporada en París, donde los he conocido. El matrimonio es simpático, muy mundano, y de buen tono. La comida a que me invitó fué "informal", porque después habíamos de ir al teatro "Empire" a ver una comedia dramática titulada "Interference" que atrae a todo New York no solo porque es buena sino porque está representada por actores ingleses que hablan, naturalmente, el inglés... de Inglaterra.

Más no es de la pieza teatral de lo que voy a ocuparme sino de ciertas particularidades de la mesa "actual" a propósito de que ayer hablé de la idiosincrasia de algunos de los invitados.

En este "party" de seis personas, no había nada notable y era casi una comida de familia: los Sturges, la hija, el novio, una señora llamada Mrs. Sykes Wallen invitada sin duda para hacerme "pandent" y yo. Cuando el criado vino a decir que "Madame est servi", pero que anunció con un "dinner is redy" a la americana, ofrecí mi brazo a la señora. Ella, con mucho tacto, no lo rehusó pero me dijo con la mayor naturalidad:

—¿Conservan ustedes, todavía esa costumbre?

—Nosotros—contesté sonriendo—somos incapaces de mantener una tradición. Nos hemos ajustado a las modas actuales, pero yo soy un tanto rebelde y muy independiente, y en casos como este deseo imitar a los antiguos que eran los verdaderos hombres galantes.

Hablando sobre esta costumbre, en desuso, de dar el brazo a la dama para conducirla a la mesa, se generalizó la conversación y como yo era el que tenía la palabra hice un tema de disertación, ciertos hábitos actuales que quieren derrocar las viejas enseñanzas.

—Por ejemplo—dije puntualizando un hecho—¿desearía saber en virtud de que razón lógica y natural, se ha de empezar ahora sirviendo, la primera, a la señora de la casa. No será sin duda para inspirar confienza y demostrar que la comida no está envenenada. Hoy no se emplea el amable sistema de los Borgias para dañar a los enemigos. Me parecía más concordante con las leyes de la caballería el sentir—como decía Don Silva—que "el huesped es Señor" y me repugna la simple demostración de preferencia en quien debe dar el ejemplo en colocarse el último, como hacían los grandes Señores.

No hubo nadie que me diera la explicación solicitada. El matrimonio Sturges no había pensado en la incongruencia que efectivamente resulta con semejante proceder. Los novios creo que ni se fijaron en el tema, que en nada les interesaba y la señora Wallen dijo:

—Debe ser una innovación del partido democrático.

Me enteré que su marido era candidato a una senaduría por los republicanos de Missouri.

Continué haciendo hincapié en la absurda transformación de costumbres y hábitos basados en la buena lógica y que pretendía echar abajo una necia vanidad y una estulticia mayor.

—Por fortuna—dije—ha desaparecido aquella moda de poner tantos cubiertos como cursos, junto al plato del comensal, para demostrarle que la vajilla de plata era numerosa. Otra innovación fué suprimir el mantel que sobre un mullido fondo amortiguaba y facilitaba el manejo de los cubiertos y hacía más dulce el apoyo en la mesa. Eso se sustituyó por un cristal duro y agrio, obra sin duda de alguna mentalidad antiséptica. La industria, y el comercio sobre todo, inventaron diferentes formas de instrumentos, para los espárragos, los pasteles, las ostras..., en suma, cosas caprichosas que convertían la mesa en estuche de cirugía. El buen sentido ha ido desechando todas esas elucubraciones y hoy se cambia el cubierto cuando ha de menester y solo se ponen tres copas para las bebidas.

Mrs. Sturges me dió completa razón. Dijo con mucho juicio, que la naturalidad y el buen sentido eran las mayores elegancias que podían demostrarse; y luego nos fuimos al teatro, donde nos divertimos mucho oyendo un inglés desusado y observando como el público reía en las escenas patéticas.

New York 21 de noviembre 1927.

LOS SENADORES DE LOS ESTADOS UNIDOS *LYNCHADOS* AL QUERER ENTRAR EN LA ALTA CAMARA

PORQUE SE SUPONE QUE COMPRARON SU ACTA DE SENADOR CON ENORME SUMA DE DINERO, EL SENADO RECHAZO LAS ACTAS DE SUS NOMBRAMIENTOS QUE PRESENTARON LOS SENADORES FRANK SMITH, DE ILLINOIS, Y VARE, DE PENSILVANIA.

(Por Tiburcio CASTAÑEDA)

El día 7 del corriente dió el Senado de los Estados Unidos una prueba clara y patente de la repugnancia que va causando en aquella Nación la compra de las actas con dinero.

Ya cuando los amigos del General Wood, quisieron llevarlo a la Presidencia de la República en las elecciones en que Harding fué el triunfador, demostraron los hombres políticos de los Estados Unidos que no estaban dispuestos a que el dinero gastado a manos llenas, como lo gastaron los amigos de Wood, decidiese una contienda electiva.

Veamos ahora el caso del Coronel Frank L. Smith, que se presentó a las puertas del Senado con su acta de nombramiento de Senador por el Estado de Illinois, el día 7 del corriente para que se le admitiese.

Los precedentes del nombramiento de Smith, candidato Republicano, son los siguientes: En 1926, tuvo 772,467 votos, contra 716,889 que se dieron a Mr. Brennan, candidato Demócrata, y 143,426 que obtuvo Mr. Magill, candidato Republicano Independiente.

En las elecciones llamadas primarias había triunfado Smith, en Abril de 1926, como candidato Republicano, venciendo al ya fallecido Senador William B. McKinley, por 600,000 votos contra 475.000.

Ocho días antes de las elecciones primarias de ese Estado de Illinois, el Senador Reed, de Missouri, movido por el alarde de gastar dinero para ganar las elecciones en Illinois y Pensilvannia, presentó un proyecto en el Senado para que se nombrase una Comisión de cinco Senadores con el objeto de investigar los gastos electorales de los Senadores en las elecciones primarias senatoriales.

En Mayo 17, un mes después de celebradas las elecciones primarias en el Estado de Illinois, esa Comisión que fué nombrada y de la que era Presidente Reed, investigó los gastos de esas elecciones de Illinois; y para el 5 de Agosto de 1926, ya había terminado su labor la Comisión sobre el gasto de los candidatos en las elecciones primarias. Todavía faltaban tres meses para las elecciones definitivas.

De esa investigación resultó que Mc Kinley que perdió la elección, se había gastado 514,143 pesos, divididos así:

Gastos personales de Mc Kinley	$350.000
Pequeños desembolsos de amigos	$ 5.000
Gastos del Comité Republicano Nacional	$159.143
Total	$514.143

La investigación demostró que Smith había gastado una cantidad provisional que llegaba a $458.782, perteneciendo a Mr. Smith, el 25% de esa suma; el 70% procedía de Compañías de tranvías y elevados de Chicago, y Smith era Presidente de una de esas Compañías.

Y la Comisión inevstigadora creyó que esos aportes de las Compañías presididas por Smith tachaban de nulidad la elección.

Se examinaron los precedentes de esas entregas de dinero y se llegó a los siguientes resultados:

1o.—Que en el Estado de Illinois no hay ninguna ley que limite la suma que se puede gastar en unas elecciones, ni obliga a un candidato a presentar una cuenta de sus gastos electorales.

2o.—El Tribunal Supremo de Justicia de los Estados Unidos ha declarado inconstitucional la Ley que limita los gastos electorales y nadie está obligado por las Leyes Federales a presentar un estado de sus gastos electorales.

3o.—Por tanto no se puede decir que Smith violó las leyes Federales al aceptar dinero para gastos electorales de las Compañías de tranvías y elevados.

4o.—La Comisión presidida por Mr. Reed no ha presentado pruebas de que el dinero de que hizo colecta Smith se empleó en comprar votos en las elecciones primarias de su candidatura.

Y ahora surge la teoría que la practica ha sancionado como vamos a ver, de que el Senado tiene facultades absolutas en admitir o rechazar a los Senadores que se presenten con sus actas a las puertas del Senado. Es más, el Senado no tiene que dar explicaciones de porqué rechaza a un Senador que pide su entrada en él con un acta al parecer limpia.

Y por tanto, el Senado, sin tener que dar explicaciones, puede rechazar a un Senador que trae un acta contaminada con orígenes impuros y reprobables.

El caso del Senador Vare, de Filadelfia, también republicano y que se había quedado a la puerta del Senado por los mismos motivos, es decir, por gastos exagerados y de origen criminoso, también ha sido medido por el propio rasero, y Vare ha sido rechazado como Smith, en la puerta misma del Senado cuando creía que con tener el acta en la mano era seguro pasaporte de entrada.

Y lo más curioso es que los periódicos, ya democráticos, ya republicanos, atacan esa doctrina de justificación del sufragio establecido por Reed, con aplauso seguro, indudable, del Congreso.

¿POR QUE HE LLAMADO YO "LYNCHAMIENTO" A ESA VIOLENTA EXCLUSION DE ESOS DOS SENADORES DE LA CAMARA ALTA?

No ha habido ninguna ley, ni legislativa que, con verdad, lleve el nombre de Lynch. Unos creen que ese nombre procede del lago Lynch, de la Carolina del Sur, en los Estados Unidos, en donde se juzgaba rápidamente a hombres delincuentes, o de Virginia o Pensilvania, en que había hombres encargados de llevar a efecto una justicia sumaria que no estaba escrita en parte alguna, o por temor de que se escapase el delincuente o hallase piedad injustificada en los juzgadores.

En Europa, en la Alemania de la Edad Media, y en Inglaterra, había también esa justicia rápida del pueblo para evitar la fuga de un criminal o un perdón injusto.

En la conquista del territorio de los Estados Unidos yendo de Este a Oeste había foragidos que atacaban a esos precursores de la civilización; y cuando más tarde la esclavitud se estableció en los Estados del Sur y aún en nuestros días se ven casos de lynchamientos, que por lo general se aplican a individuos de la raza negra en casos de crímenes de asaltos.

Y en realidad esa ley de Lynch que es en realidad un acto contrario a toda ley, pues que se toma el que lo realiza una ejecución de muerte contraria a la ley, no puede aplicarse a los Senadores que rechazan a otro Senador electo, no con arreglo a la ley escrita, sino cumpliendo un precepto no escrito, seguros de que realizan un acto plausible cual es el excluir del Senado a un candidato que ha comprado sus votos o que, como en el caso de Smith, ha hecho, por ser Presidente de Compañías de tranvías de Chicago —tranvías y elevados— uso del dinero de los accionistas para comprar votos.

Por eso nadie se ha atrevido a criticar a fondo el acto de rechazar a esos dos Senadores Vare y Smith, que prevalidos de que no había una ley especial de excluir a un Senador que trae, al parecer, un acta limpia, querían entrar, con desenfado en la Alta Cámara. "No, se les dijo, no todos entran aquí; y no damos razones para excluirlos, porque el Reglamento del Senado no las exige; somos en esta materia, autócratas, para bien del país y para llenar un vacío que la ley no escribió; pero nos basta saber, por la investigación que hicimos, que habéis comprado los votos de esas actas."

EDITORIALES

NUEVAS RUTAS DE PROGRESO

Se inaugura hoy el nuevo ramal construído por el Ferrocarril del Norte de Cuba desde Chambas a Santa Clara. El Jefe del Estado compartiendo el legítimo regocijo popular que suscita este acontecimiento, inaugurará personalmente la nueva ruta. Tanto en Morón, donde radican las oficinas principales del Ferrocarril del Norte, como en los pueblos que atraviesa la flamante línea ferroviaria y en la capital villareña, se preparan grandes fiestas en celebración de esta utilísima mejora en nuestro sistema de comunicaciones.

Se extiende la vía que hoy se inaugura desde el extremo noroeste de la provincia de Camagüey hasta el centro de la provincia de Santa Clara, atravesando fértiles y ubérrimas zonas agrícolas en su mayor parte hasta ahora aisladas del resto del país por su alejamiento de las principales vías de comunicación. Se abren, desde luego, exuberantes y fecundos terrenos a las actividades productoras, lo que equivale a decir que se abre paso al progreso, a la prosperidad y al bienestar general. Lo que el Ferrocarril del Norte de Cuba ha hecho de las zonas del norte y del noroeste camagüeyano, convirtiendo a Morón de un pueblo de importancia secundaria en una próspera ciudad, proporcionando el desarrollo de colosos industriales como el central Cunagua, impulsando el surgir de nuevos centros urbanos como Esmeralda y el fomento de emporios agrícolas como el de Chambas, en lugares poco menos que desiertos hasta una época reciente, lo hará, sin duda, en menos tiempo y acaso con mayor éxito en las zonas del nordeste villareño, a las que ahora pone en comunicación directa con las regiones populosas del centro y occidente de la república.

Es este género de empresas de aquellas que no sólo abren nuevos veneros al desarrollo de las actividades agrícolas e industriales, sino también de las que sirven de estímulo para invitar a otros a una proficua emulación. Ya se habla de la posibilidad de que los Ferrocarriles Unidos entren en tratos con la Compañía del Ferrocarril de Caibarién a Morón, con objeto de llevar sus paralelas hasta el noroeste de Camagüey a través de la opulenta zona de Yaguajay. Se ha sugerido también como empeño factible el de la construcción de un ferrocarril desde Caibarién a Cayo Francés, proyecto estudiado y recomendado, entre otras distinguidas personalidades, por nuestro inolvidable don Nicolás Rivero, que le dió calor desde estas columnas del DIARIO. Cayo Francés, a cinco leguas de Caibarién y desde donde los vapores hacen la travesía hasta Nueva York en dos y medio días, ofrece un bien abrigado fondeadero de ocho metros de profundidad, calado suficiente para los buques de mayor parte, y el costo de la obra proyectada se estima que no rebasaría la suma de dos y medio millones de pesos.

Grandes, positivamente enormes, como lo son los beneficios reportados por el Ferrocarril del Norte de Cuba a la provincia de Camagüey, ya que abrió a la producción la extensa y antes improductiva zona norte de la provincia transformó, modernizándolo, el antiguo Ferrocarril del Júcaro a Morón, construyó un ramal a Florida y ha fundado un populoso centro marítimo en Puerto Tarafa, es mayor aún la trascendencia de esa obra por haber sido concebida y realizada por un cubano. Esa empresa ferroviaria a la que se debe la maravillosa transformación del noroeste camagüeyano y que ahora irrumpe victoriosa hasta el centro de las Villas, es hija de la iniciativa del coronel José Miguel Tarafa, quien después de servir a Cuba en la lucha por la conquista de la libertad política ha continuado sirviéndola, devota y eficientemente, en la lucha por la conquista de su prosperidad económica. Tenazmente combatido en sus propósitos, el coronel Tarafa no se arredró ante las poderosísimas influencias puestas en juego para frustrarlos. Y su persistencia triunfó y a ella debemos, con el elocuentísimo experimento de la capacidad cubana para las más vastas empresas, un estimabilísimo aporte al progreso colectivo del país cubano.

Un mérito mayor todavía que el de haber aumentado nuestras comunicaciones ferroviarias, enlazando regiones aisladas y semidesiertas del centro de la isla de los extremos oriental y occidental, tiene la obra realizada por el coronel Tarafa, y es el de haber asociado a su espíritu de empresa el espíritu de servicio. El Ferrocarril del Norte de Cuba no se limitó, como otras compañías similares, a ser sencillamente una empresa de explotación, sino que quiso ser, y lo consiguió, una empresa de fomento y cooperación, solidarizándose con los intereses de las zonas atravesadas por sus líneas y propendiendo a su desarrollo. Así han surgido a lo largo de las paralelas del Ferrocarril del Norte no sólo potentísimos centrales azucareros, sino también vastísimas zonas en los que el cultivo de los llamados frutos menores pasó del plano de las aspiraciones encomiables al de las realidades tangibles.

La expansión de una empresa que por sus orígenes, táctica y beneficios positivos que reporta al país se recomienda al aprecio público, extendiendo sus paralelas hasta el centro de una de nuestras provincias más ricas en recursos naturales y más populosas, es acontecimiento que justamente debe regocijarnos por más de un motivo. A más de la importancia que intrínsicamente tienen las líneas ferroviarias como factores de progreso, si en la explotación de las nuevas rutas del Ferrocarril del Norte, a través de regiones en parte atravesadas por antiguas ferrovías, preside el espíritu de cooperación y de servicio que tan ópimos frutos ha dado en el occidente camagüeyano, más que posible pudiera ser probable que los beneficios de esta expansión ferroviaria no se circunscribieran a las zonas antes aisladas que ahora pone en contacto con el resto del país.

La competencia que entraña la perspectiva de organizar en vasta escala el transporte de carga desde el centro de las Villas hasta Puerto Tarafa, pudiera inducir a las viejas compañías de transporte a inspirarse en el nuevo espíritu de su competidora. Y el resultado final pudiera ser aun de más vastas y trascendentales proyecciones, si al cabo el éxito de esta empresa, iniciada y puesta en marcha por un cubano, logra inducir a nuestros conterráneos pudientes al abandono de las antiguas rutas especulativas de la hipoteca y la propiedad urbana, mostrándoles las óptimas posibilidades que ofrece la asociación del espíritu de empresa con el espíritu de servicio, con la seguridad de la certeza que entraña el lema rotario según el cual "se beneficia más quien mejor sirve".

AZUCAR Y POBLACION EN LAS ANTILLAS

Ultima obra del Dr. Ramiro Guerra

Comprende, además del texto principal, cuatro apéndices importantísimos, entre ellos un amplio estudio de la historia de la industria azucarera en Cuba. De venta en las principales librerías. Precio, un peso.

M.E.C.D. 2016

HABANA Y ALMENDARES ESTA TARDE EN A. PARK

HOY LLEGAN EN EL "CUBA" LOS CADETES DE LA "GEORGIA MILITARY ACADEMY"

El Presidente de la Liga General de Base Ball e Ilustre Higienista, Doctor López del Valle, Hizo Entrega al Club Almendares de la Copa "Diario de la Marina"

La Banda Municipal amenizó el acto con "La Comparsa" de Lecuona paso-doble "Cadete" y otros exquisitos números de su amplio repertorio bajo la notable dirección del maestro Gonzalo Roig. Fué servido un exquisito buffet donde no faltó el ponche de champán y la magnífica cerveza Tropical, amén de otras "menudencias".

En representación del Alcalde de la Habana estuvo el señor Angel Peláez, y por el Miramar Yacht Club el señor Secundino Baños, jr. Además, otras sociedades mandaron su representación.

Celebrose ayer en los salones de esta casa la entrega del hermoso trofeo de plata, copa DIARIO DE LA MARINA, al club que lo obtuvo ganando dos campeonatos nacionales de base ball, al siempre glorioso e histórico Almendares. La fiesta resultó de lo más simpática, de lo más entusiasta, pues nos honraron con su presencia de los más connotados elementos de nuestro mundo deportivo.

La Copa DIARIO DE LA MARINA fué ofrecida por este periódico a la Liga General de Base Ball para que la adoptara como trofeo nacional en premio al club que primero saliera vencedor en dos campeonatos, esto fué en el año 1924, teniendo la fortuna de resultar campeón por dos años consecutivos, 1924 a 1925 y 1925 a 1926, el team azul, que en la actualidad "manichea" Adolfo Luque. Este valioso premio debió haber sido entregado al club ganador el año pasado, como correspondía, pero en esa temporada, según recordará el lector, el base ball se mantuvo en una honda crisis, motivo por el cual, puestos de acuerdo los elementos directores del base ball, acordaron posponer para este año, cuando ya todas las dificultades estuvieran zanjadas, la entrega del trofeo. Cosa que ocurrió ayer, como ya decimos.

El doctor José Antonio López del Valle, presidente de la Liga General de base ball, hizo entrega del trofeo al señor Raúl Nuñez quien representó en dicho acto a su hermano el doctor Adolfo Nuñez presidente del club Almendares, por hallarse este indispuesto. El doctor López del Valle tuvo frases enaltecedoras, que mucho le agradecemos, para este diario, que de manera tan gentil estimula el sport y propende al desenvolvimiento físico de la juventud cubana donando trofeos tan valiosos como este que desde ayer guarda en sus vitrinas el club Almendares. El ilustre higienista y catedrático de nuestra universidad, doctro López del Valle, no obstante hallarse dentro de la vorágine de los congresos de carácter científico han comenzado a celebrarse en esta capital, dispuso del tiempo necesario para acudir, prestigiándolo, un acto de naturaleza puramente deportiva como este de la entrega de la copa. Tuvo el querido doctor frases y conceptos para esta Sección de Sports que muchos nos alienta a continuar en nuestros empeños de ofrecer siempre al lector un servicio serio, ayuno de toda mácula.

La Banda de Música del Municipio habanero, cedida galantemente por el popular alcalde, doctor Miguel Mariano Gómez, nos deleitó bajo la admirable batuta de su insigne director Gonzalo Roig, que es, además, director de la Academia Municipal de Música y de la Gran Orquesta Sinfónica de la Habana, un verdadero talento musical. La Banda dejó oir las notas del paso doble Cadete y de La Comparsa de Lecuona, haciéndose aplaudir por la enorme y selecta concurrencia que abarrotaba nuestros salones.

Entre los asistentes al acto pudimos anotar los siguiente nombre; doctor José A. López del Valle, doctor Fifi Bock, doctor Walterio Oñate; señores, Abel Linares, el conocido y caballeroso promotor de nuestro base ball profesional, Mike González, manager del club Habana, Armando Marsans, manager del club Cuba, Adolfo Luque, manager del club Almendares, Alberto Ruiz, Agustín (Tinti) Molina, Horacio Alonso, (delegado del club Habana) teniente de la Marina señor Calzadilla, Eugenio de Torres; Miguel Guerra, Raul Nuñez, Alfredo Cabrera, Bernardo Baró, Manuel Alonso Mir, José M. Fernández, Ramón de Diego, (el entusiasta olimpista), nuestro compañero Manuel Martinez Amores, doctor Rafael Pazos, José Olaechea, Arturo García, jr; Ruperto Notario, Armando Betancourt, Alfredo Suárez, (secretario del señor Linares) Angel Pelaez, alto empleado del municipio habanero que acudió en representación del alcalde, doctor Miguel Mariano Gómez, Carlos Rivero, Walter Lecerff, José Rivero Muñiz, José B. Cossío, Guillermo Méndez, Manuel Alonso Rodriguez, Tony Tomeu, Pedro Pellón, Santiago Blain, (en representación del Cuban Telephone), José Guerra, Secundino Baños, jr; tesorero del Miramar Yacht Club. Rafael Posso, del Havana Yacht Club y delegado de los sports naúticos de la Comisión para Fomento del Turismo, Capitán José Corraes, jefe de la Sección de Policía de Tránsito; sargento, también de la policía de tránsito, Emilio Subil. En representación de Le Palais Royal, la conocida casa de la calle Obispo que se especializa en trofeos, y que fué en la que adquirimos el artístico y valioso entregado ayer al club Almendares, estuvo el señor Manuel Fernández. El señor Condel del Rivero, presidente de la empresa DIARIO DE LA MARINA, estuvo presente en el acto de la entrega, así como el director y todo el personal de Redacción, talleres, administración etcétera. Suplicamos a aquellas personas cuyos nombres omitimos y que estuvieron presentes en nuestra fiesta, que si tal hacemos es por no sernos posible recordar a todos, pues cuando hay música como la de la Banda Municipal de la Habana, un buffet exquisito, donde no faltó el ponche de champán, la buena cidra Gaitero, y la magnífica cerveza Tropical, clara y oscura, de los dos tipos, que tanto agrada a los fanáticos, bien es de perdonar que algunos, o muchos, se escapen de la cuartilla anotadora del cronista. Y para terminar diremos que nos sentimos profundamente agradecidos de los amigos que acudieron a nuestro reclamo, honrando con su presencia los salones de esta casa, así como nos sentimos también en extremo satisfechos de haber podido ofrecer una fiesta de índole tan simpática como ésta de la entrega al club Almendares del valioso trofeo, copa DARIO DE LA MARINA.

Guillermo Pl.

Momentos de hacer entrega el doctor López del Valle, Presidente de la Liga General de Base Ball, de la copa "DIARIO DE LA MARINA" al doctor Núñez, ante el señor Conde del Rivero, presidente de la Empresa del DIARIO DE LA MARINA. En la parte inferior aparece la Banda Municipal con su director el maestro Gonzalo Roig, momentos después de haber sido hecha la entrega del trofeo. La Banda Municipal recibió muy merecidos aplausos de la numerosa y selecta concurrencia que asistió a este acto.

VIENE EL CENTRO GALLEGO

SAN JOSE, Costa Rica, diciembre 14. (U. P.) Llamados por su club, los balompedistas del Centro Gallego de la Habana embarcarán el viernes.

Balompié en España

Levante y Gimnástico empataron a dos goals

VALENCIA, Diciembre 14. (U.P.) —En opción al Campeonato regional de aquí, jugaron hoy un match de futbol los clubs Levante y Gimnástico, resultando un juego reñidísimo, quedando empatados a dos goals.

Llegan hoy los cadetes en el Crucero "Cuba"

Vienen con banda de música y dispuestos a ponerle "música" a los locales

TAMPA, Estado de Florida, diciembre 14.— (A. P.)— Hoy salió de este puerto el crucero "Cuba", en dirección a la Habana, con sesenta cadetes y el team de basket ball de la Academia Militar de Georgia a bordo. El grupo de estudiantes pasará una breve temporada de Pascuas en la capital cubana, participando sus basketbolistas en varios matches con los teams habaneros.

El doctor José R. Espino, miembro de la Cámara de Representantes de Cuba, logró el envío del barco de guerra. Dos de sus hijos son alumnos de la Academia Militar de Georgia y figuran en el grupo.

El team de basket ball jugará con el del Vedado Tennis Club el día 18 de diciembre. Todos los estudiantes serán recibidos por el presidente general Machado y otras autoridades cubanas, durante su estancia en la Habana.

Al frente del grupo va el coronel J. C. Woodward, jefe de la Academia, que está en College Park, en Georgia.

SE EFECTUARA EL LUNES LA PELEA DE HILARIO Y BILLY MURPHY EN BOSTON

BOSTON, Diciembre 14. (A.P.) —A causa de coincidir con otros programas de boxeo, se ha aplazado el anunciado bout a diez rounds entre Hilario Martínez y Billy Murphy, del viernes al próximo lunes.

El resto del cartel, incluso un semi-final a 10 rounds entre Pierre Gandon, peso medio francés y Jimmy Méndez, también se ha aplazado para entonces.

Martínez y Gandon, llegaron hoy a Boston.

NUEVA YORK diciembre 14. (U. P.) El pugilista español Hilario Martínez salió hoy rumbo a Boston para iniciar su preparación para la pelea que sostendrá el viernes contra Billy Murphy.

MAÑANA, VIERNES, HABRA DOS PELEAS DE CAMPEONATO EN UN SOLO PROGRAMA

Es la primera vez que T. Rickard hace eso en su carrera de promotor

NUEVA YORK, diciembre 14.— (U. P.)—Tex Rickard pondrá dos peleas de campeonato en un solo programa, por la primera vez en su larga carrera como promotor, el viernes por la noche en que el campeón wuelter junior Tod Morgan defenderá su título contra Joe Glick, en tantos que el sargento Izzy Schawartz se enfrentará contra Brown por el título del peso mosca.

Será esta la segunda vez en que Morgan pelea contra Glick por el título, habiendo ganado el actual campeón por apretada decisión hace un año.

La Comisión Atlética del Estado de Nueva Lork reconocerá al vencedor del match Schwartz-Brown como el campeón mundial de la división mosca, como sucesor de Fidel La Barba, que resignó el título para dedicarse al estudio.

SE CELEBRARA EL VIERNES UN JUEGO DEL CAMPEONATO DE LOS TELEGRAFISTAS

En los terrenos de Arenal Park, se llevará a efecto durante la tarde del viernes 16, el juego correspondiente al domingo anterior en que ambos Clubs quedaron empatados habiéndose tomado un acuerdo en tal sentido. El juego dará comienzo a las 2 p. m. en punto, por cuya causa los players deben procurar estar temprano en los terrenos a fin de no obligar a los managers a sustituirlos con suplentes.

HOY EN ALMENDARES

MARTIN DIHIGO FRENTE A PAPA MONTERO

Esta tarde jugarán en Almendares Park los viejos y eternos rivales de nuestro base ball, Habana y Almendares, ocupando la línea de fuego roja Martín Dihigo y la de los azules Papá Montero, por lo que no hay que decir que la caña estará a tres trozos. El sábado se baten Habana y Cuba, el domingo Almendares y Cuba y el lunes volverán por la picada Habana y Almendares. Estos son los juegos próximos marcados en el schedule del campeonato nacional.

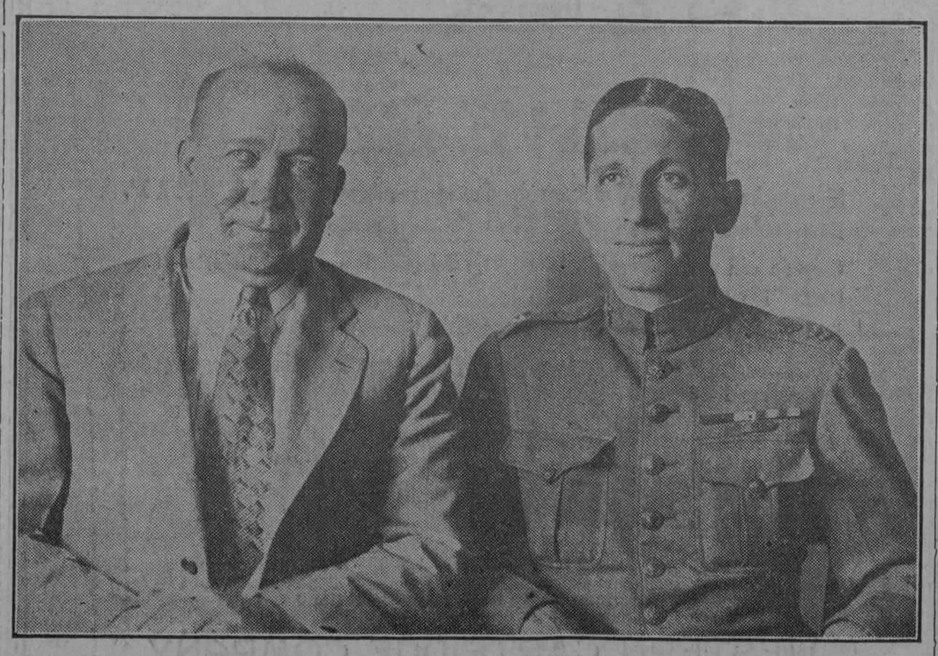

Ayer visitó esta casa el famoso coach de foot ball de la Universidad de Notre Dame, Knute Rockne, que es nuestro huésped de honor desde el lunes por la tarde; le acompañaron el comisionado del sport de la Unión Atlética, Evelio Pérez; los señores Espinal y Carrillo del Vedado Tennis y el teniente Carlos Montero, que viene actuando con éxito como referee en los matches de la contienda de novicios. En la foto aparecen Rockne y Montero.

Esta tarde se hará entrega de trofeos a Inter-Colegiales

Será a las cuatro en el Teatro Payret con música y bataclán universitario

Hoy por la tarde, a las cuatro en el Teatro Payret tendrá lugar la entrega de "todos" los trofeos adeudados por la Liga Intercolegial de Cuba en sus competencias de Basketball, Base ball y Competencias Atléticas.

La Liga Intercolegial de Cuba, organismo director de los deportes colegiales en la República y presidida por el entusiasta doctor Gustavo A. Bock, se anota un verdadero triunfo al hacer la entrega de las medallas y trofeos de esta manera, ya que en esta fiesta el atleta recibe su medalla en medio de los aplausos de sus compañeros siendo esto un verdadero premio a su labor.

Los coachs, del Instituto Ruperto Notario y Horacio Alonso recibirán en esta fiesta también los premios con que los "siboneyes" coachados por ellos y llevando al triunfo por su labor premian su dirección.

Para esta entrega de trofeos se ha organizado una bella fiesta, la que será presidida por el señor Secretario de Instrucción Pública, asistiendo además los doctores José A. López del Valle, el comandante Barreras, vicepresidente del Senado y Clemente Inclán, presidente de la Comisión Atlética Universitaria.

El Circo Santos y Artigas dará una matinée con todos sus artistas y el bataclán universitario actuará en esta función.

Como número extraordinario de esta función se ha cruzado un desafío entre Juanito Condom y Modestín Morales para ver quien de ellos es el que se atreve a entrar en la jaula de los leones.

Carrera de 50 metros.—C. Rodríguez, IH.; Alfredo Méndez, CB.; A. García, IM.

Carrera de 100 metros.—A. Méndez, CB.; C. Rodríguez, IH.; A. García, IM.

Carrera de 200 metros.—C. Rodríguez, IH.; P. Alcebo, CB.; J. García, IM.

Carrera de 400 metros.—A. García, IM.; I. Alfonso, CB.; J. Landa, IH.

Carrera de 800 metros.—S. Alfaro, CB.; J. García, IM.; R. Cabaleiro, IH

Carrera de 1,500 metros.—R. Cabaleiro, IH.; F. Pérez, CB.; A. Palenzuela, IH.

Carrera de Obstáculos.—S. Alonso, IH.; C. Vázquez, CB.; I. Blanco, IH.

Lanzamiento de Martillo.—Argimón, IH.; C. Juliach, IH.; I. Blanco, IH.

Lanzamiento de Disco.—Argimón, IH.; Torricella, LS.; González, CB.

Lanzamiento de Peso.—Bradshown, CB.; Torricella, LS.; Rodríguez, LS.

Lanzamiento de Jabalina.—Torricella, LS.; Freire, IH.; Alcebo, CB.

Salto de Garrocha.—Riera, IM.; Gutiérrez, LS.; Díaz Galup, IH.

SALTO LARGO.—Portela, IH.; Díaz Galup, IH.; Beltran, IH.

SALTO ALTO.—Riera, IM.; L. Rodríguez, IH.; Boada, CB.

Triple Salto.—Torricella, LS.; Beltrán, IH.; Alcebo, CB.

Relevo, Belén.—Bacas, Alcebo, Pérez y Núñez.

Base Ball. Team del Instituto de la Habana.

Valdés, F. Ballesté, Cañedo, J. Ballesté, Díaz, Valenzuela, Montejo, Bengochea, A. García y M. Alonso.

Champions pitcher, estafador y bate: Valdés, IH.; Coyula, GA.; y Bengochea, IH.

Basket Ball, Team de las Escuelas Pías de la Habana.

Aguiar, Lluch, Fuentes, Cáceres, Cuelmes y el coach R. Campuzano.

Del año anterior, 1926, tienen medallas los siguientes:

Carrera de 50 metros.—A. Fernández, GA.; Canosa, LS.; y Branly, Instituto de la Habana.

Carrera de 100 metros.—A. Fernández, GA.; Canosa, LS. y Branly, Instituto de la Habana.

Carrera de 200 metros.—Canosa, LS.; Branly, IH.; Parra, IH.

Carrera de 400 metros.—Daussá, IH.; Gómez, IH.; Rodríguez, IH.

Carrera de 800 metros.—Ochoa, IH.; Cabaleiro, IH.; Arenas, CB.

Carrera de 1,500 metros.—Ochoa, IH.; Cabaleiro, IH.; Fresneda, LS.

Salto Alto con Garrocha.—Parra, IH.; Pique, IH.; Díaz Galup, IH.

Salto Alto.—Perkins, GA.; Barrientos, LS.; Torricella, LS.

Salto Largo.—Fernández, GA.; Parra, IH.; Posse, LS.

Triple Salto.—Fernández, GA.; Arenas, CB.; Parra, IH.

Lanzamiento de Jabalina.—Milián, GA.; Capablanca, IH.; Noble, CB.

Lanzamiento de Martillo.—Milián, GA.; Fernández, GA.; Hidalgo, IH.

Lanzamiento de Peso.—Fernández, GA.; Perkins, GA.; Calvo, LS.

Lanzamiento de Disco.—Blanco, IH.; Milián, GA.; Rodríguez, CB.

Carrera de Relevo.—Team de Salle. Canosa, Jiménez, Martínez, Campos, Suárez.

Base Ball. Team del Instituto de la Habana.

García, Alonso, Peñalver, Alfonso, Ballesté, González, Del Miguel, Pérez, Bengochea y Giménez.

Champions pitcher, estafador y bate: Alonso, IH.; Pírez, IH.; Milián, GA.

Basket Ball. Team de las Escuelas Pías de Cárdenas.

Carles, Bardiza, Portell Vilá, Carol, Alonso, Elgarresta, Fuentes, Referee señor Troadio Hernández y Umpire señor Serafín Cumbraus.

Aparte de estas medallas se entregarán las copas ganadas por los diferentes colegios, figurando entre estas copas las de "El Mundo", de las Competencias Atléticas y la de "El País" de Base Ball.

DERROTARON AL CAMPEON DEL PESO LIGERO DE FRANCIA

PARIS, diciembre 14.—(A. P.)— Moise Bougillon ganó fácilmente esta noche el campeonato del peso completo ligero de Francia, derrotando a Francois Charles, en dos rounds. Los seconds de Charles, que era el campeón, tiraron la tolalla después que éste fué tumbado dos veces consecutivas.

LOS SENADORES HAN ADQUIRIDO LOS SERVICIOS DEL GRAN JUGADOR GEORGE SISLER Y SE CREE QUE POR $25.000

Joe Judge, que venía desempeñando la primera almohadilla del Washington pasará a jugar con los Indios del Cleveland quiénes darán por él a un pitcher que podrá ser Walter Miller o Joe Shaute.

LOS PIRATAS HAN VENDIDO A EMIL YDE Y A ROY SPENCER

NUEVA YORK, diciembre 14. (U.P.)—La compra de George Sisler, primera base y exmanager de los Carmelitas de San Luis por los Senadores del Washington, ha oscurecido todos los demás acontecimientos de hoy, al terminar los magnates de las Grandes Ligas su tercer día de conferencias.

La Liga Americana se reunió y resolvió asuntos de trivial importancia, y la sesión de la Liga Nacional consumió más de seis horas. Ambas Ligas están limpiando el terreno de los asuntos menores para prestar atención a lo sasuntos importantes que se resolverán en la reunión conjunta de ambas Ligas el jueves.

Aunque se sabía que Sisler no vestiría e n1928 el uniforme de los Carmelitas, su cesión ha producido verdadera sorpresa. Se esperaba que los Carmelitas lo utilizaran en un cambio para reforzar el cuerpo de pitchers y el infield de su club.

Por Sisler se ha pagado un precio "concordante con su valor como jugador", nos ha dicho Dan Howley, manager de los Carmelitas. Clark Griffits, presidente de los Senadores, no ha querido divulgar la ascendencia de la cantidad pagada por Sisler, pero se cree generalmente que sea $25.000.

Sisler fué calificado como el más valioso de los jugadores de la Liga Americana en 1922, en que fué campeón al bat con .420. Ha sido director de los Carmelitas en las temporadas de 1924, 1925 y 1926, siendo reemplazado en la de 1927 por Dan Howley.

Con Sisler en la primera, tienen los Senadores pendiente una transacción, que llevará a Joe Judge al Cleveland a cambio de un pitcher, que probablemente será Walter Miller o Joe Shaute.

Max Carey, veterano outfielder, ha llegado a un acuerdo con los Robins de Brooklyn y jugará de nuevo el centerfield de este club. Carey percibió en 1927 un sueldo de 17,000 pesos, pero el de 1928 será inferior.

Los Piratas han vendido a Emilio Ide, pitcher zurdo, y a Roy Spencer, catcher, al club Indianapolis, de la Asociación Americana, de acuerdo con el Pittsburgh, para obtener el derecho previo de escoger players de Indianapolis en las postrimerías de la temporada de 1928.

Johnny Bassler, de los Tigres, considerado como uno de los mejores catchers de la Liga Americana, ha sido enviado al Toronto, de la Liga Internacional, a cambio del catcher Red Flargrave.

Jack Scott, pitcher veterano, ha sido cedido por el Filadelfia Nacional al Club Toledo, de la Asociación Americana.

Dutch Reuther, veterano pitcher zurdo, dejado recientemente en libertad por los Yanquis, probablemente firmará un contrato para jugar con los Atléticos de Filadelfia en 1928.

Billy Evans, nuevo director de los Indios vino a la ciudad preparado para cambiar la mitad de su club, pero hasta ahora no ha terminado una sola transcción.

"Los muchachos no quieren hacerme caso—dice Evans—. Necesito una segunda, una primera y un outfielder, pero cada cambio que he preparado me ha resultado un fiasco."

Un trío de favoritos se dieron ayer tarde en el Paraíso Hípico del Havana-American Jockey C.

Belascoaín, la célebre Potranca de McCafferty, volvió por la picada, repitiendo su victoria anterior con pago de $22.00. Cerca de cien mil pesos se han jugado en las mutuas de Oriental Park durante los tres primeros días de carreras.

EL PAJARERO VOLANDO CON LINDBERGH A MEJICO

En una tarde cristalina, en que el programa sólo brindaba como aliciente el Premio denominado Miramar para ejemplares de dos años como plato de lujo con que regalar a la concurrencia, se corrieron los reglamentarios seis números de los días de semana, habiéndose por fin descifrado el misterio del Pajarero al afirmar el célebre Oscar Solís que había recibido un cable del ornitólogo, diciendo que había arribado con toda felicidad a las 2.39 p. m., con Lindbergh a Ciudad Méjico. Solís no pudo mostrar el cable debido a que se le perdió en el laberinto de sus múltiples bolsillos, pero informó a sus interesados oyentes que el mensaje decía: 'Por fin he logrado mi anhelo de volar; preparen recibimiento pues tengo medio embullado a Lindbergh para desembarcar con el Espíritu de San Luis en el center field. Me gusta mañana para la inicial Mitchi. — (f.) Manuel del López'.

Los acontecimientos equinos dieron comienzo con la victoria de Long Point, un veterano hijo de Ballot y Ursula Emma que vió mejores días cuando sus patas no habían adoptado el aspecto de troncos de enredaderas. Corriendo la milla en sus últimas en Bowie, tal parecía la carrera un poco corta para él, pero el bombero de J. D. Smith, sobre el contendiente Probate se valió de una de las muchas maneras para lograr que un caballo de velocidad ni siquiera se ponga en punta, y esto dió lugar a que fuera Expressive el encargado de dar la norma inicial. El caballo de Torriente se sostuvo hasta la entrada de la recta, pero entonces le avanzó Long Point por fuera, rindiéndose el hijo de Manager Waite. El margen victorioso del ganador fué sólo de una cabeza, y su jinete O. Brown tuvo que pedirle todo lo que tenía en reserva para evitar que Riot, que se había colocado por dentro en la recta, no le arrebatara los frutos de su éxito.

Meriwick, también de favorito, fué el segundo de éstos que ganó en el curso de la función, aunque el dinero inteligente, como se ha dado en llamar al que se guía por sugestiones de los embarrados en mantequilla hípica, se fué de boca sobre Spiral, cayendo todos en una serie de idenes. Tras de destituir a The Angelus, empeñaron un feroz duelo Meriwick y Merida que hizo que se distanciaran grandemente del resto de los competidores. Hasta las últimas diez yardas la cabeza de Merida se mantuvo en la vanguardia, pero, al parecer, cejó ligeramente la ciudad yucateca, y el triunfo correspondió al hijo de American Ace y sobrino de Riverside.

REPITIO PADRE VARELA

Belascoain, la consistente y veloz potranca de Mr. McCafferty, fué el primer ganador que repitió la dosis en el meeting, y para ello tuvo que luchar como un verdadero 'thouroughbred' para someter a la velocísima Erin's Bride, que también le tenía puesto el ojo al golpe dos y todas son mías. Tin Hat fué el favorito de queque de esta tercera carrera, pero no figuró para nada en la competencia, partiendo en punta Erin's Bride con Cinch y Bon-Bon, cargando para triunfar Belascoain poco antes de la curva final y cerrando fuerte Moboz, el otro candidato neoyorquino que llevaba al gran Kelsay encima, para ocupar el tercer lugar a una nariz de la primitiva 'leader'. Belascoain pagó jugosamente a $22.00.

La arrancada decidió el Premio 'Miramar', pues Bedford Saint, con una gran velocidad para los primeros tramos, pronto cogió cinco cuerpos de ventaja, y si bien Blue Aster y Partake, el favorito, cerraron buenas brechas en la recta, no pudieron salvar la delantera que había tomado el hijo de St. Henry, que siguió la brillante estela que le había señalado la potranca criolla de McCafferty.

Corriendo por un premio muy inferior al que realmente vale, Sniper, que tan a su gusto se halla en las distancias largas, salió contenido en los primeros tramos de la quinta del programa, esperando que Light O'Dawn y St Augustine se agotaran en la delantera, lo que consiguió, pues ambos explotaron en la recta, el primero de ellos ruidosamente y el segundo durando lo justo para conservar el tercer lugar. Al final Sniper le sacaba largo y medio a Friday 13th que cerró muy fuerte por fuera, en las últimas etapas.

GRAN ELECTRICISTA

El día terminó con fuegos artificiales, al pagar Frankman la friolera de $42-40 por cada boleto de los que tuvieron el suficiente valor para jugarle en contra al favoritón Dr John Kenney con Undertaker Smith encima. El colega de Crespito no tuvo ninguna excusa en esta competencia, pues su contrario más peligroso, al parecer, Sligo Branch, quedó eliminado desde la arrancada al partir de lado, y el galeno tomó enseguida una cómoda ventaja, pero Frankman no se dió por enterado de la aparente superioridad de su contrario, y retándolo repetidas veces, por fin en la recta logró colarse junto a la cerca, rindiendo a Kenney, que se conformó con percibir los Cien Pesos que corresponden al ocupante del segundo lugar.

Mr. Parsons, que nos creíamos en la Fuácata, sigue reclamando ejemplares, siendo su más reciente adquisición Michael B, el hijo de Donnacona que tan mal correspondió como favorito de 4 a 5 en su reciente salida. También J. E. Thomas tuvo el suficiente valor para depositar $1,200 en la caja por Ifs and Ands, que tampoco puede decirse que ha inventado la pólvora.

Ocho ejemplares llegaron ayer, en las primeras horas de la mañana, procedentes de Nueva Orleans, siendo éstos Seth's Flower, Alledin, Woodsman, Head Line, Etta M. Ferozepur, Deep Sinker y Ball of Speed, siendo los primeros tres del turfman guatemalteco Sr. Morales, y los cuatro últimos de B. Johnston, que los entrena a todos.

Los siete pur sangs que mands Mr. Robert L. Gerry están ya camino de Marianao a cargo de Roger Minton, viniendo incluído en el cargamento el lote de Frank Bray, cuyo jockey Palumbo ya hizo oficialmente su llegada a Oriental Park.

El Ayuntamiento de Baldomero Acosta, percibió $1,930 y por este medio lo felicito.

SALVATOR.

M.E.C.D. 2016

Marqueses y Pulgarcitos Ganaron Ayer en Basket en el V. T. C.

Selecciones de Salvator

PRIMERA CARRERA
(Reclamable)

5 1|2 furlones. Para ejemplares de 3 años y más. —Premio $800.

POLYCARP es el más listo de todos.

Caballo:	Peso:	Observaciones
Polycarp	110	El viejo Cotton cree ganar seguro.
Our Buddy	115	Cuenta con tremenda velocidad inicial.
Sucessor	115	Le agrada mayor distancia.
The Dago	110	Un maiden sumamente peligroso.
Mitchi	102	Ha venido practicando excelentemente.
Barrow	110	Las patas no lo acompañan.

También correrán: — Charge On, (110); Old Foxy, (110); Sister Sue, (112); Metal Man, (110); Davelle, (107); Tamale Dick, (115); Captain Jack, (105); Queen Basil, (107); Countess Claridge, (107); Trifle, (107); The Ally, (115) y May Roma, (112).

SEGUNDA CARRERA
(Reclamable)

5 y medio furlones. Para ejemplares de 2 años. — Premio: $800.

WATSON lo corrieron mal en su última.

Caballo:	Peso:	Observaciones
Watson	112	Le sobra velocidad para terminar en punta.
Whitefoot	107	Ha corrido algunas regulares en Kentucky.
Open Go Shut	107	Es corta para esta carrera.
Miss Boyd	109	Tiene tremenda velocidad pero se raja pronto.
Omrah	112	Si las patas no le duelen, es hasta un robo.

También correrán: — Winkin, (109); Stella May, (112); Happy Jack, (112); Josie Hartman, (104); Erin Go Bragh, (112); Albert Blanton, (107) y Archaist, (112).

TERCERA CARRERA
(Reclamable)

6 furlones. — para ejemplares de 3 años y más. — Premio: $800.

EVERGLADE es la clase de este grupo.

Caballo:	Peso:	Observaciones
Everglade	115	Medio emparentado con los Caffarelli.
Tommy Foster	110	Su carrera inicial fué soberbia.
Handclasp	103	Este termina como un volador.
Cut Bush	106	En la Habana corre mejor que nunca.

También correrán: — Le Voyant, (109) y Robert Maxwell, (100).

CUARTA CARRERA
(Premio Calzada, Vedado)

5 1|2 Furlones.—Para ejemplares de 3 años y más. — Premio: $800.

NORTHERN PASS debe repetir su victoria.

Caballo:	Peso:	Observaciones
Northern Pass	103	Será muy difícil de alcanzar.
Andresito	109	Puede darle al anterior la batalla.
Changing Moods	97	En fango y en milla sería un robo.

También correrán: — Candy Kiy, (107) y Donetta, (101).

QUINTA CARRERA
(Reclamable)

Mill. y 50 yardas. — Para ejemplares de 3 años. — Premio: $800.

DYNAMO es el candidato de Carlos Miguel.

Caballo:	Peso:	Observaciones
Dynamo	109	Su anterior lo dejó listo.
Arsacid	102	Este siempre hace la diligencia.
Press Gang	109	Con Mr. Parsons mejorará mucho.

También correrán: — Miami Triad, (104); Three D's, (109) y Sporting Editor, (110).

SEXTA CARRERA
(Reclamable)

Milla y 50 yardas.—Para ejemplares de tres años y más. — Premio: $800

HIGH SKIP es mi candidato para esta.

Caballo:	Peso:	Observaciones
High Skip	106	Está descansando y listo para triunfar.
Michael B.	111	Este es más el ruido que las nueces.
San San	106	Este ha mejorado grandemente.

También correrán: — Buckaroo, (101); General Ginockio, (106); Woody, (111) y Marvelite, (111).

BASKET BALL EN LA "GUAY"

El Club Atlético Juvenil perdió con los triangulares con score de 20x14

Tuvo efecto ayer en el floor de los Juveniles e la Y. M. C. A., un interesante match de basket ball entre el five del Departamento y el del Club Atlético Juvenil.

El juego fué muy movido e interesante, saliendo vencedores a la postre los de la Y, con el score de 20 por 14.

La columna más fuerte de los ganadores, tanto en el ataque como en la defensa lo fué, el center C. Naves que anotó la mitad de los puntos de su club, también sobresalieron Valverde y Alonso por sus magníficos pases, que desconcertaron por completo a sus rivales.

Del Club Atlético, todos lucharon con entusiasmo por el triunfo, pero todos sus esfuerzos se estrellaron contra la maravillosa defensa de los guards de la Y.

Próximamente tendrá efecto el segundo de la serie, en el que los Atléticos esperan desquitarse.

SE VA A REFORMAR AHORA EL REGLAMENTO PARA LOS CAMPEONATOS DE AJEDREZ

LONDRES, diciembre 14. (U.P.) Leonardo Ross, vicepresidente de la Federación Internacional de Ajedrez, ha pedido a las entidades nacionales que formulen sugestiones para la modificacion del reglamento del campeonato.

La circular enviada dice que el match de Buenos Aires ha demostrado la necesidad e reformar el reglamento en beneficio del ajedrez, para evitar el agotamiento físico de los maestros y hacerlos fiel reflejo de la habilidad que cada uno posea.

Las sugestiones para la modificación serán presentadas en la reunión que la Federación celebrará en julio de 1928.

El team del Vedado Tennis Club se anotó su primera victoria de la season, 30 x 16

Reaccionando magistralmente en la segunda parte del game los muchachos de Guabela lograron vencer a los Bolshevikes.—Argomaniz y Ochoa lucieron mucho como tiradores.—El team del Ferroviario obtuvo a su vez una buena victoria.—Killan, Homero, González e Iglesias jugaron mucho en este game.

Marqueses y Pulgarcitos fueron los ganadores en el doble juego de basket ball ofrecido anoche en el floor de Calzada y 12. Ambos teams, aunque distaron mucho de encontrarse en su mejor forma, jugaron lo suficiente para mantener a raya a sus rivales, logrando los muchachos de Vallalta un triunfo apretadito sobre los Triangulares, mientras los discípulos de Guabela lo conseguían sin esforzarse mucho.

El primer game de la noche, puesto en manos de los Pulgarcitos y la Y. M. C. A., resultó bastante interesante en su primera parte, cuando los componentes de ambos fives, temerosos quizás de demostrar mucho coraje demasiado pronto, lucieron tímidos en sus entradas y tiros al goal, logrando a duras penas un score de 7x6 que indicó claramente lo parejo de las fuerzas contendientes.

Al iniciarse el segundo tiempo, un golad del petir Iglesias puso a los muchachos de Egido 12 al frente en la anotación, pero rápidamente empataron los pulgarcitos, tomando momentos después una nueva delantera por goals de Killan y Romero, que sustituyó muy oportunamente a Rubio.

Continuaron ambos teams separados por cuatro tantos durante casi todo el segundo half, hasta que llegando a los finales, González y Fournier dispararon par de canastas que empataron el score. Esto obligó a los ferrocarrileros a apretar en el ataque, logrando algunos puntos seguidos que les hicieron salir anchos por la puerta del triunfo con un score de 18 por 15.

Killán, el veloz running guard, fué el eje principal de los victoriosos pulgarcitos, hábilmente secundado por Moya y Baloyra, mientras que González e Iglesias parecían los mejores de la Y. M. C. A.

SEGUNDO JUEGO

Apagados los comentarios del primer affair, salieron al terreno los muchachos del Loma Tennis Club, que tan buena demostración habían dado en la noche inaugural y los favoritos del V. T. C., que hacían su debut en la season.

Ambos fives ofrecieron un juego muy mediocre en la primera parte, dándose el caso de que los Bolshevikes, con un solo anotador en funciones, ganaran el half con score de 8 por 5. El team azul insistió en hacer mucho dribble en este tiempo, perdiendo muchas veces la bola al no poder romper la defensa de los rojos, que, a pesar de la poca práctica que han recibido están jugando con mucho acierto y seguridad.

Aconsejados prudentemente por Guabela al terminarse el half, los azules volvieron al terreno completamente cambiados, iniciando una admirable ofensiva en la segunda parte del game que les permitió poner el juego en el refrigerador. Argomaniz, y Ochoa jugaron horrores en este postrer tiempo, subiendo la anotación de su team con muy buenas canastas.

El half fué iniciado por los rojos con una bonita ofensiva que les permitió agregar dos puntos más al score, pero inmediatamente 'Aroma' anotó su primera canasta de la noche, levantando el espíritu del team, pues seguidamente Ochoa le siguió con otra muy bien trabajada y Lewis realizó otra por el estilo.

De este modo, colocado en franca delantera, el V. T. C. puso en práctica sus mejores combinaciones, logrando dos o tres canastas seguidas que le hicieron llegar hasta 30 tantos, mientras el Loma permaneció anclado en 16.

El excelente trabajo desarrollado por Argomaniz, Ochoa y Lanois, fué la nota característica del game, pudiendo decirse que a este trío se debe en gran parte el primer éxito de 'Guabe' como coach. Los dos primeros tiraron brillantemente al goal y el último se defendió como un león en la posición del standing guard, conteniendo muchos ataques que pudieron culminar en goals.

Duarte y Cárdenas, fueron los mejores del Loma.

Véase los scores:

Y. M. C. A.

	Fig.	Fog.	FC.
Fournier	1	0	4
Kerr	0	1	4
Maristany	0	2	1
González	2	1	2
Iglesias	2	0	1
Serrá	0	1	1
Perdices	0	0	0
	5	5	13

FERROVIARIO

	Fig.	Fog.	FC.
Rubio	0	0	1
Bacarisse	1	0	1
Moya	0	0	2
Cangas	0	0	0
Killan	4	2	4
Homero	2	1	2
Baloyra	0	1	0
Bru	0	0	0
	7	4	10

Referee: Carlos Montero.
Scorer: Olaechea.

Anotación por Halves:

Y. M. C. A.	6	9	15
Ferroviario	7	4	18

VEDADO

	Fig.	Fog.	FC.
Argomaniz	4	1	3
Olavarría	2	0	0
Sorzano, c	2	0	0
Lewis, g	2	0	3
Lancis	0	1	2
Ochoa	4	0	0
Franca, c	0	0	0
	14	2	8

LOMA

	Fig.	Fog.	FC.
Cárdenas	2	1	1
Duarte	4	1	0
Reguera	0	0	1
Del Real	1	1	1
Alvarez	0	0	3
Trejo	0	0	0
Camaraza	0	0	0
	7	3	6

Referee: Carlos Montero.
Scorer: Olaechea.

Anotación por Halves:

Vedado Tennis	5	25	30
Loma	8	9	17

El día 4 de Enero se le dará un banquete a todos los campeones

Lo dará el Club de Madison Square Garden y asistirán unos 800 comensales

NUEVA YORK, diciembre 14 (AP) Con la finalidad de demostrar interés en todos los sports además del boxeo, el Club de Madison Square Garden, más conocido por el nombre de Club de lso Seiscientos Millonarios, ha anunciado que ofrecerá un banquete a todos los campeones en los sports mayores el día 4 de enero. Los representantes de cinco sports han informado ya a una comisión presidida por Charles M. Schwab, Rey del Acero, y Walter Chrysler, magnate de automóviles, que asistirán al banquete.

Ya han aceptado la invitación Wi-Weismuller, el nadador; Devereux Milburn, el polista; Gene Tunney, campeón de boxeo; y Baeb Ruth, rey de los home runs. Todavía no ha contestado Bobby Jones, el campeón de golf.

Se escpera que sean comensales unos ochocientos sportmen. Entre los oradores estarán Nicholas Longworth, presidente de la Cámara y el Alcalde Walker y otros.

MUY GRATA VISITA

Fué la que recibimos en la noche de ayer en esta Sección de Sports de los caballeros deportistas mexicanos que arribaron a nuestras playas en la tarde del martes último integrando el magnífico team de basket ball 'Cooperación' que ha de celebrar cuatro matches en el floor del Vedado Tennis Club con el five de esa Sociedad. Se nombran esos atletas Manuel Aguilar, Raúl Fernández, Enrique López, Ernesto López, Rubén López, Santiago Mac Gregor, Roberto Rojo de la Vega, Arturo Salazar y Adolfo Uribe Jasso, les acompañan el entrenador señor Alfonso Rojo de la Vega y el gerente señor José Martínez Ceballos. Muy agradecidos a la fina cortesía de los basketbolistas de la república hermana.

DEL CLUB MARTI

El resultado de los partidos celebrados anoche por el campeonato interior que se viene efectuando es el siguiente:

Primer partido de segunda categoría

Sebastián Truyol	25
José Díaz	30

Segundo partido de primera categoría

Pepe Jiménez	40
L. Rá García (el científico)	35

Tercer partido extra 1a. categoría

Luis Ricart	38
Miguel Antich	40

Partidos para hoy: 2a. categoría: José A. Pérez vs Evelio Rodríguez. Primera categoría: Manolo Alvarez vs Luis Ricart y Luis Hernández vs Antonio Abad. A las 8 p. m. dará comienzo el primer partido.

Venció Otto Reiselt

FILADELFIA, diciembre 14. (AP) Otto Reiselt, campeón mundial de carambolas por tres bandas, le ganó esta noche a su retador Allen Hall, jugando de manera sensacional, al ganar el tercer bloque de su match, 60 por 30. El torneo es a 300 carambolas.

RESULTADO DE LAS CARRERAS

PRIMERA CARRERA
(Reclamable)

6 furlones. — Para ejemplares de 3 años y Más. — Premio $800.

Caballo:	Peso:	Jockey:	1o.	2o.	3o.
Long Point	112	O. Brown	$ 4.40	$ 3.20	$ 2.60
Riot	107	K. Horvath	———	$ 6.20	$ 3.40
Palm Court	99	B. Collins	———	———	$ 3.00

Tiempo: 1.13 2|5. — Ganador, jaca de 6 años, hijo de Ballot y Ursula Emma, propiedad de E. E. Rhodes.

También corrieron: — Probate, Expressive, Gonwithim, Ponce y Old Guard.

SEGUNDA CARRERA
(Reclamable)

5 y medio furlones. — Para Ejemplares de 2 años y más. — Premio: $800.

Caballo:	Peso:	Jockey:	1o.	2o.	3o.
Meriwick	112	H. Glick	$ 5.60	$ 3.40	$ 3.60
Mérida	109	A. Vesseli	———	8.40	7.20
Miss Emma	106	H. Howard	———	———	4.00

Tiempo: — 1.08 1|5. — Ganador, jaca de 2 años, hijo de American Ace y Troutwick, propiedad de Miss M. Burns.

También corrieron: — George Mehas, The Angelus, Pieces of Eight, Spiral y Mally S.

TERCERA CARRERA
(Reclamable)

5 y medio Furlones. Para ejemplares de 3 años.—Premio: $800.

Caballo:	Peso:	Jockey:	1o.	2o.	3o.
Belascoain	108	F. Mann	$22.00	$ 6.60	$ 3.60
Erin's Bride	100	W. Noel	———	4.20	2.80
Moboz	112	W. Kelsay	———	———	3.60

Tiempo: — 1.60 4|5. — Ganador, potranca de 3 años, hija de Harmonique y Ladq Jane Grey, propiedad de J. J. McCafferty.

Tambien corrieron: — Tin Hat, Daffodil, Bon-Bon, Ranch Lass y Cinch.

CUARTA CARRERA
(Premio Miramar)

5 y medio furlones. — Para ejemplares de dos años. — Premio: $800.

Caballo:	Peso:	Jockey:	1o.	2o.	3o.
Bedford Saint	109	H Fisher	$11.40	$ 4.20	$ 3.00
Blue Aster	106	D. Davis	———	5.60	3.40
Partake	108	W. Kelsay	———	———	2.60

Tiempo: — 1.07 2|5. — Ganador, potro de dos años, hijo de St. Henry y Driftwood, propiedad de Mrs. F. Glasson.

También corrieron: — Miss Torch, Jeanne Heller e Idelia.

QUINTA CARRERA
(Reclamable)

M. Mitchell . $42.40 $14.00 $ 9.60 res de 3 años y más. Premio: $800.

Caballo:	Peso:	Jockey:	1o.	2o.	3o.
Sniper	105	P. Cogan	$ 4.20	$ 2.40	$ 2.40
Friday 13th	110	W. Smith	———	2.60	2.60
St. Augustine	105	W. Noel	———	———	3.60

Tiempo: — 1.48. — Ganador, jaca de 3 años, hijo de War Cloud y Rock Merry, propiedad de W. A. McKinney.

También corrieron: — Bear Grass, (110); Royal Flag, (107); Light O'Dawn, (105) y Little Vince, (100).

SEXTA CARRERA
(Reclamable)

Milla y dieciseisavo. — Para Ejemplares de 3 años y más. — Premio: $800.

Caballo:	Peso:	Jockey:	1o.	2o.	3o.
Frankman	105	M. Mitchell	$42.40	$14.08	$ 9.60
Dr. John Kenney	113	W. Smith	———	4.20	2.80
Tahoma	102	A. Vesseli	———	———	3.20

Tiempo: — 1.46 4|5. — Ganador, jaca de 6 años, hijo de Superman y Frank's Daughter, propiedad de Mrs. J. Burks.

También corrieron: — Milord, Sleepy Dick, Upsetta y Sligo Branch.

JACK DEMPSEY, BOXEARA

NUEVA YORK, diciembre 14. (U. P.) Jack Dempsey, de quien se dijo poco que se retiraba del ring, envió hoy desde los Angeles un mensaje a Tex Rickard, diciéndole: Todo marcha bien. Espero que usted le vaya lo mismo".

OTRO MATCH PARA HILARIO

NUEVA YORK, diciembre 14. (U. P.) Hilario Martínez se batirá contra Izzy Grove, si este último derrota a Pal Silvers, el lunes, en su match a diez rounds.

XPERT

El cartucho para todos los casos donde no se requiera el inimitable 'SUPER X'.

Ha sentado ejemplo de cartucho de excelencia a precio bajo.

Cargado con una pólvora sin humo, especial (Fabricada por la "Western Cartridge" por un sistema patentado.

Espléndida velocidad sin culateo perceptible.

Presión mucho más baja en la recámara, que cartuchos similares cargados con pólvoras antiguas.

Western

Munición de Campeones mundiales.

Infórmese en las mejores casas del ramo

WESTERN CARTRIDGE COMPANY

East Alton, Ill. E. U. A.

LA EIBARRESA Y GRACIA DESGRACIARON A LOLITA Y CARMENCITA

En un buen prólogo Emilia y Joaquina dejan en 28 a Angelina y Gloria. Después de un bravo empate trágico ganan el segundo Sagrario y Petra. Otro buen tercero que se llevan Marcelina y Marce. Dejando en 28 a Asunción y María Consuelo, ganaron el cuarto Emilia y Aurora.

EL VIERNES, LA OTRA JORNADA ELEGANTE EN EL HABANA-MADRID

Miércoles elegante. Tarde y noche de moda; elegante y bonito el mujerío que cubre toda la ringla de los palcos; loco y delirante el fanatismo; y alta, en lo alto más alto los bravos fundidores del grito, gritando a voz en cuello, y se les quitn el cuello seguirán gritando, porque ellos son en las noches de moda el último grito de la moda. De modo y manera que como estábamos completos, dió comieno el peloteo en su vaivén destroncante y emocional. Palmas.

Habían salido las chicas peloteantes del primero de treinta tantos; de blanco, Angelina y Gloria, contra las azules, Emilia y Joaquina; "contra" que cuando no fué buena, fué excelente, haciendo un bravo partido; que lo ganaron las azules; pero que las blancas llegaron a los veintiocho; que la justicia fanática siempre aplaude.

Como aplauden y aplaudieron también los que cobraron la primera quiniela, que se llevaron Marcelina y Pilar, porque la pagaron con una docena de pesos, y vamos bien, ya que los pesos andan ahora en aeroplano. Y en cobrando, "naturacamente", llegamos al debate del segundo partido, de treinta tantos que disputaban, de blanco, Sagrario y Petra, contra las azules, Asunción y María Consuelo. Y si fué excelente y bravo el primero, este segundo tomó vuelos de cosa fenomenal; pues peloteando las dos parejas recio y artístico lo empataron en una "trágica" que fué el delirio "intremens" tremebundo. Y cuando algunos, que perdieron la razón con el golpe de estado, tomaban la guagua "pa" Mazorra, los serenos, los inconmovibles, los heroicos nos enteramos de que lo ganaron las dos blancas.

Nos desquitamos la desconflautación chalequera de la anterior tragedia, cobrando la segunda quiniela, que se llevaron Delfina y Conselin, pagando con veintidos pesos de los que pesan de verdad. Y comienza el tercer partido, entre las blancas Marcelina y Marce, contra las azules, Carmiña y Delfina. Partido que también resultó incendiario y explosionante en su final; con empates en 20 21 y 22. Lo ganan las blancas y azules quedan en el alarmante de 23.

Y adelante con los faroles se llevan la tercera quiniela Elvira y Antonia; la pagan con 30 pesos, y de un salto corto, nos enfrentamos con el cuarto partido de la noche; a treinta tantos: de blanco, Emilia y Aurora, contra Asunsión y María Consuelo. Y dicho sea en honor a la verdad por pelotearlo bastante masitamente las dos parejas sufrimos baste más que un forro de catre de los heroicos. Lo empataron en una y en seis. Después todo blanco; blanco hasta que lo blanco se puso de negro, amargando con una tempestuosa tragedia. Pues, estando las blancas en 22x29 las azules, las blancas comenzaron a pifiar de manera tan desgarradora que los azules se pusieron en 28x29. ¡Hubo que ver aquello para sonreirse de lo que cuentan que pasó en Babel. Más, no se dió la trágica; lo ganaron las blancas. Las azules no pensaron nunca que llegaran a 28.

—¡Gracias, Santa Bárbara!

Se pelotea la última quiniela: se la llevan Eibarresa y Carmencita; la pagan con 20 pesos, y un poco temblorosos, con el terremoto acontecido en el anterior entramos en el fenomenal; a treinta tantos; de blanco, Eibarresa y Gracia, y de azul Lolita y Carmencita. Y un desastse bastante triste para Carmencita, que salió dominada y pifiante y no hizo nada para enmendar el "paragüeo", ni para salir del dominio. Se concretó a llevar y no pegar, y como en este deporte al que no pegan, las dos blancas, con toda tranquilidad, nos la azotaron.

La dejaron en 18.

No fué digno el fenomenal del elegante miércoles.

Hasta el viernes, "eedios".

D. F.

Programa oficial para la función continua que se celebrará desde las 3 a las 12 p. m. del viernes 16 de diciembre de 1927:

Primer partido a 30 tantos, con apuestas.

Emilia y Elvira, blancos, contra Angelina y Pilar azules.

A sacar blancos del cuadro 12 y azules del cuadro 11.

Primera quiniela de combinación a 6 tantos, con apuestas.

Paula, Angelina, Emilia, Elena, Marcelina y Pilar.

Segundo partido a 30 tantos, con apuestas.

Elena y Joaquina, blancos, contra Paula y Petra, azules.

A sacar blancos del cuadro 11 y azules del cuadro 13.

Segunda quiniela de combinación a 6 tantos, con apuestas.

Mary, Delfina, Sagrario, Gloria, Joaquina y Petra.

Tercer partido amateurs, a 30 tantos, sin apuestas.

Cuarto partido amateurs, a 30 tantos, sin apuestas.

Quinto partido a 25 tantos, con apuestas.

Marcelina y Antonia, blancos, contra Emilia y Consuelín azules.

A sacar del cuadro 12 y medio.

Tercera quiniela de combinación a 6 tantos, con apuestas.

Elvira, Lolita, Mary, Sagrario, Delfina y Antonia.

Sexto partido a 30 tantos, con apuestas.

Lolita y Gracia, blancos, contra Eibarresa y M. Consuelo, azules.

A sacar blancos del cuadro 13 y azules del cuadro 11 y medio.

Cuarta quiniela de combinación a 6 tantos, con apuestas.

Asunción, Eibarresa, Aurora, M. Consuelo, Gracia y Carmencita.

Séptimo partido a 30 tantos, con apuestas.

Angelina y Carmencita, blancos, contra Asunción y Aurora, azules.

A sacar blancos del cuadro 12 y azules del cuadro 11 y medio.

El five de la Cuban Telephone necesitó dos tiempos extra para vencer al Olimpia

Ambos teams jugaron horrores en el segundo juego del doble header ofrecido ayer por la Liga Inter-social.—El Centro Andaluz volvió por la picada, derrotando al Areca, con fácil anotación.

Dos buenos juegos de basket ball ofreció anoche la Liga Inter-social en el floot del club San Carlos. Fueron contendientes en el primer juego los teams del Areca y Centro Andaluz, y en el segundo Teléfonos y Olimpia, los cuales necesitaron dos tiempos extras par adecidir la victoria.

Jugando nuevamente con mucha cohesión y tirando Quino Fernández Pellón como si fuera dia de fiesta, los "andaluces" ganaron el primer game, tomando delantera en el score, y sin permitir que los muchachos de Goyito Guas se le acercaran.

El trabajo de Eduardo Casas contribuyó en mucho a la victoria de su team, siendo sus pases certeros y sus buenos tiros al goal lo que mató por completo al Areca. El score fué de 43 por 29.

En el segundo juego de la noche, Olimpia y Teléfonos ofrecieron una estupenda demostración de basket ball, necesitando dos tiempos extras para decidir a quien correspondería la victoria. Finalmente ganaron los de la comunicación a larga distancia, al anotar Cortina una canasta desde un ángulo del salón. El score fué de 36 por 34.

En el primer juego de la noche se distinguieron mucho por su trabajo Pellón y Casas por los ganadores del Centro Andaluz y Arche por el Areca, y en el segundo game, Prendes y Naves del Olimpia y Rubio, Mazón y Cortina del Teléfono.

Véase los scores:

PRIMER JUEGO

ARECA

	F. C.	Fo. G.	F. C.
F. Arche	4	1	1
F. Saravia	3	0	2
C. Arrechaeverra	3	1	0
G. Palazuelos	1	0	3
G. Sánchez	1	0	1
G. Pérez Malo	1	1	0
Totales	13	3	7

CENTRO ANDALUZ

	F. C.	Fo. G.	F. C.
F. Fernández P.	8	2	0
F. Ortiz	4	0	3
C. De los Heros	2	0	3
G. Casas	6	1	1
G. Rosado	0	0	1
C. Ochotorena	0	0	0
F. Lima	0	0	1
Totales	20	3	9

RESULTADO:

Primer Half:

Areca	15
Centro Andaluz	23

Segundo Half:

Areca	14
Centro Andaluz	20

TOTALES:

Areca	29
Centro Andaluz	43

Referee: Troadio Hernández, Anotadores: Alberto Nestor Conrado; Cronometristas A. Rodriguez Kinght, Jugado en el Floor del San Carlos.

SEGUNDO JUEGO

OLIMPIA

	F. C.	Fo. G.	F. C.
F. Prendes	5	0	2
F. Naves	7	0	0
C. Perkins	0	2	5
G. Zapico	2	0	3
G. Tabares	1	0	1
G. Aguair	1	0	0
F. Arrojo	0	0	1
Totales	16	2	12

TELEFONOS

	F. C.	Fo. G.	F. C.
F. Mazón	4	1	2
F. Cortina	6	1	0
C. Tolón	0	0	1
G. Villazón	2	2	2
G. Rubio	4	0	2
G. Delgado	0	0	3
G. García	0	0	0
Totales	16	4	10

RESULTADO:

Primer Half:

Olimpia	16
Teléfonos	17

Segundo Half:

Olimpia	13
Teléfonos	13

TOTALES:

Olimpia	34
Teléfonos	36

Referee: Troadio Hernández; Anotadores: Alberto Nestor Conrado; Cronometristas. Alberto Rodriguez Kinght; Jugado en el Floor del San Carlos. Fecha: Diciembre 14 1927.

OLDITCH NOMBRADO CAPITAN

ITCHACA, Estado de Nueva York diciembre 14. (AP) George J. Olditch, argentino de Alagracia, en Córdoba, fué electo hoy Capitán del team de balompié de la Universidad de Cornell, durante la temporada de 1928.

M.E.C.D. 2016

Debuta Esta Noche en el Floor del Vedado el Team Mexicano

Tópicos Futbolísticos

A CARGO DE "PETER"

Noticias y Comentarios

No murió Balbino. — Es decir, sí murió Balbino, pero no el que tenía el apellido de Clemente, sino el de Alonso, quien era más conocido entre los aficionados al futbol por el apelativo **Chasco**, sobrenombre con el cual lo distinguían los parciales del Club Rápido de Bouzas, donde jugaba. Conste, pues, que el muerto es Balbino Alonso y no el internacional Balbino Clemente. Por lo menos, así lo hemos leído en el mismo periódico que lo había matado días antes.

Se va un entrenador. — Nos referimos a Mr. Burton, el que tiene a su cargo el entrenamiento del equipo asturiano, Real Oviedo F. C. Hemos leído en un periódico ovetense que dicho entrenador se marchará próximamente a Inglaterra para atender asuntos particulares que le reportarán más beneficios y menos disgustos que preparando un equipo de futbol. En esto último creemos que Mr. Burton tiene muchísima razón.

Apoyan a Samitier. — José Samitier ha recibido una carta de sus compañeros del Barcelona en la que le dicen que están en desacuerdo con esa campaña que se le viene haciendo, y hacen constar al mismo tiempo, como un solo hombre, que se hacen todos solidarios de la pérdida del último partido contra el Deportivo Español de Barcelona.

En Barcelona continúan los rumores acerca de la baja de este jugador. Una personalidad muy destacada del Club — leemos en un cablegrama fechado en la Ciudad Condal — ha manifestado que, indudablemente, existe esa corriente de fuerte oposición al gran jugador. No sé si Samitier querrá salir de Barcelona. Si es cierto que ha pedido la baja, creo que debe dársele toda clase de facilidades para que su deseo se vea satisfecho. La salida de Samitier del Barcelona sería para este Club un beneficio material y moral. Samitier es la base de los sueldos excesivamente crecidos que perciben los jugadores del Club y de algunas exigencias que relajan la disciplina absoluta. No creo que la ausencia de Samitier influya en la situación del Barcelona durante la segunda vuelta de Cataluña. Pero si influyera, los socios del Barcelona deben acostumbrarse a ver que su equipo pierde o queda en tercero o cuarto lugar, ya que es antideportivo que sea siempre un mismo equipo el que ostente el campeonato de la región.

Por su parte, Samitier manifestó a un periodista:

—Procuraré verle antes de irme a Madrid para tomar parte en el partido de selecciones. También actuaré en varios partidos de homenaje a distintos jugadores de varios lugares de España, entre ellos a Vallana, el grande y noble deportista.

A preguntas de si intervendrá en la segunda vuelta de Cataluña y si era cierto que el día 12 pidió al Barcelona su baja como socio y como jugador, contestó Samitier:

—No creo que sea oportuno ni discreto que haga declaración alguna. Los hechos responderán a sus preguntas. Lo único que puedo asegurarle es que, obligado por el negocio de automóviles a que me dedico, saldré uno de estos días para Madrid y me será muy grato participar en el encuentro del 27 y los demás que se preparan en España.

Deportivo Celta. — Con este nombre se ha fundado en la Habana una sociedad que se dedicará a los sports y recreo. El señor Ramón Pereira, ha sido electo Presidente de la novel institución y Secretario el señor Elías Rodríguez. Se nos dice que tienen algunas estrellas en su equipo de futbol. Deseamos que sea cierto este último extremo y que el Deportivo Celta pueda llegar a donde piensan llevarlo sus felices organizadores.

Recibimiento al Centro Gallego. — Hablaba ayer nuestro amigo y compañero **Junior** de un recibimiento a los equipiers del Muy I. Centro Gallego, de la Habana, por su brillante actuación con los equipos 'La Libertad y el 'Herediano', de Costa Rica. Nos parece que sí, que debiera hacerse algo para recibir dignamente a esos atletas que supieron defender el pabellón futbolístico de la Habana en tierras centroamericanas. No importa que no hayan ganado. Su triunfo consiste en no haber permitido que se les ganara a pesar de todos los poquitos que siempre tienen en su contra los equipos forasteros.

Una aclaración. — El señor Antonio Gutiérrez González nos escribe una carta para decirnos que sufrimos un error al decir en nuestra sección del día nueve que Jacinto Quirós jugó en el Reinosa, de Santander, pues según él, Quirós donde jugó fué en el Racing Club de la Villa de Reinosa. Trasladamos, pues, la aclaración al cronista de 'La Voz', de Madrid, que fué de donde tomamos la noticia. Y queda complacido el señor Gutiérrez González y nosotros agradecido de todas sus bondades y buenos deseos.

Y de la Asociación, ¿qué hubo?— En el anterior Comité Directivo, no en el actual que preside el señor Julio Sánchez, se estaba organizando una Asociación de Auxilios a los jugadores. ¿Se nos quisiera 'ilustrar' sobre el proceso de esa organización? ¿Le aconteció a esta lo mismo que a la Federación Nacional?

Una gran cena. — Dos actos a cuál más simpático, y que sin duda constituirán dos fiestas brillantísimas, nos anuncia amablemente la entusiasta Comisión de Fiestas del Olimpia Sporting Club.

La primera se celebrará el día último de año, o sea el sábado 31 del corriente.

Consistirá en una gran cena, servida en la espléndida terraza de la Casa Club.

Dicha cena constituye un homenaje.

A los valientes atletas que durante el año han defendido las prestigiosas sedas deportivas del elegante club almendarino.

Justo tributo.

Muy merecido.

Esa noche se congregarán los componentes del primer equipo de football, el de reservas, los basketbolistas, los de hand ball, los squashistas y los de jai-alai.

En plena fiesta les serán entregadas a los triunfadores en los recientes campeonatos de cancha, las lindas medallas de campeones.

Se servirá un menú espléndido.

Por el 'maitre' del club.

La otra fiesta señalada está para el sábado siguiente.

El 7 de Enero.

Consistirá en un hermoso baile de pensión.

Pero de este baile hablaremos próximamente en nota especial.

LA COMISION ATLETICA DEL ESTADO DE NUEVA YORK ORDENO PELEAR A MORGAN

NUEVA YORK, diciembre 13. (AP) La Comisión Atletica del Estado ordenó hoy a Morgan, el campeón Junior de peso ligero, que pelee la noche del próximo viernes con Joe Glick, aspirante a su título, no aceptándole la petición de suspender el bout debido a que recibió una cortadura en los labios durante el training. Los médicos de la Comisión informaron que Morgan estaba en condiciones para su pelea, que será de quince rounds, en Madison Square Garden.

En el mismo programa habrá otra pelea por un campeonato, el de la división fly, que será la semi-final, entre el Cabo Izzy Schwartz y Newsboy Brown. La Comisión de Nueva York reconocerá al ganador de esta pelea como el sucesor de Fidel Labarba, campeón de California, el que se retiró del ring para ingresar en una Universidad.

Las seis provincias serán representadas en la justa de billar

Los mejores "tacos" se adiestran para el próximo Campeonato del juego de Viuda

Muy pronto dará comienzo en esta ciudad, el Campeonato Nacional de Billar, a Viuda, en el Nuevo Frontón. Esta competencia que a simple vista parece de poca importancia, tiene sin embargo, un trascendental interés en los numerosos amantes de este sugestivo deporte.

La gran afición demostrada por los cubanos en los últimos tiempos por las competencias billarísticas, se ha ido intensificando cada día más y hoy es tal el número de sus partidarios, que casi podemos decir, que Cuba marcha entre los principales pueblos amantes del billar.

Los organizadores de esta competencia, teniendo en cuenta el gran desarrollo del deporte, no han medido sacrificios y han llevado a cabo una obra tan estupenda, que las seis provincias de que consta nuestra Nación estarán representadas en el precitado Concurso Nacional. En muchos pueblos del interior y sobre todo, en las ciudades y capitales de provincias, se están llevando a cabo eliminaciones con el fin de enviarnos a las verdaderas estrellas del taco y los calitos.

Pronto llegará a nuestra capital el representante de la región camagüeyana, el joven Rafael Obregón y Rus, conceptuado como uno de los más hábiles jugadores de la Viuda, e indicado por algunos expertos que lo han visto en el uso de sus facultades, como uno de los más fuertes competidores de la contienda pronta a inaugurarse.

En la Ciudad Oriental también ha despertado un enorme interés el anuncio de este campeonato. En igualdad de condiciones se encuentran la ciudad de Santa Clara y Matanzas, quienes están seleccionando a sus mejores billaristas, con objeto de realizar un buen papel en la máxima competencia. Sólo falta Pinar del Río, pero se está a punto de llegar a un acuerdo con los jugadores de nuestra provincia occidental, a fin de que no dejen de participar en él.

Creemos sinceramente, que nada más práctico podía realizarse en honor a los numerosos amantes del elegante deporte. Numerosos trofeos y premios en metálico, han sido creados para los vencedores.

La Comisión organizadora ha recibido numerosas preguntas sobre las bases por que ha de regirse tan importante contienda; pero ante la imposibilidad de contestarlas todas, irá publicando en todos los diarios de nuestra capital y del interior, todos los detalles y acuerdos que la regirán; y si es posible, hasta el nombre de los principales competidores, sobre todo aquellos del interior.

Como ya anticipamos, esta contienda se llevará a cabo en el amplio Palacete del Nuevo Frontón, dentro de muy pocos días; ya están ultimados casi todos los detalles. El precio de las localidades, el número de premios, la cantidad en metálico que le será entregada a cada vencedor y todos aquellos detalles que sean de interés para nuestros lectores, los iremos dando día por día, a fin de facilitar su estudio y regularización.

Ya lo saben, billaristas, preparáos para el Campeonato Nacional de Billar a Viuda, que se inaugurará muy pronto.

ESTA NOCHE COMENZARA EN EL FLOOR DEL VEDADO TENNIS CLUB LA SERIE DE BASKET CON EL EQUIPO MEJICANO 'COOPERACION'

Machado, Aixalá, Azcárate, Trelles y Estevez están listos para ofrecer a Cuba su primera victoria.—Han practicado mucho y parecen encontrarse en condiciones.—El team mejicano es una perfecta máquina de pases.—Gardean mucho y resultan en extremo peligrosos tirando al goal.—Se trata de una serie de importancia en la que los Marqueses defenderán el pabellón cubano.—Nadie debe de faltar.

Por fin, después de muchos días de espera, que a los fanáticos habrán parecido seguramente casi un siglo, hemos llegado a la fecha señalada por la dirección atlética del V. T. C., para el comienzo de la serie de basket ball entre los champions de Cuba y el team mejicano "Cooperación", de gran fama en la América Central, por su resonante triunfo de los Pasados Juegos Deportivos Centro-Americanos.

Esta noche tendrá efecto el primer choque de la serie, que ha de servir de gran provecho a los basketbolistas locales, ya que los jugadores mejicanos emplean en sus juegos muchas combinaciones variadas, en las que el pase corto y matemático, figura siempre como método de ataque.

Ganadores de los cubanos en dos de los tres matches celebrados en los pasados Juegos Deportivos y conquistadores de los últimos campeonatos celebrados en Méjico con un record insuperable de victorias consecutivas, los muchachos del team "Cooperación" se nos antojan peligrosos contricantes para el five del Vedado Tennis, que integrado actualmente por luminarias como Machado, Aixalá, Valdepares, Azcárate, Buffalo Estévez Trelles y Pa ltico Consuegra, luce el mejor que se puede formar entre nosotros.

En octubre de 1926, cuando nuestros compatriotas invadieron la tierra de Juárez como representantes de Cuba en los Juegos Deportivos que se organizaron, todos pensamos que el team de basket se anotaría una fácil victoria, pues aunque sabíamos que allá se jugaba mucho, nunca pensamos que un five donde figuran Campuzano, Machado, Sorsoro Zudaire, Cuco Morales, Fofo Caballero y otros players más, pudiera ser vencido fácilmente; pero, el cable primero, y los propios atletas después, nos comunicaron que los "chaparritos" resultaron más fuertes de lo que todos imaginaron, ganando dos de los tres encuentros que se efectuaron. Gardeaban fenomenalmente y en sus tiros al goal resultaban sumamente peligrosos.

En el team jugaban hombres como Uribe, Rojo de la Vega y Rubén López que resultaban verdaderos peligros desde cualquier ángulo del floor, así como Choperena y De la Garza, que fueron los principales causantes de nuestra derrota por sus contínuos goals desde el centro del floor, donde los mejicanos son verdaderas espadas. Choperena y De la Garza no ha podido venir a Cuma, como hubieran sido sus deseos, por tener múltiples ocupaciones en la capital mejicana, pero recomendaron al team dos players que juegan tanto como ellos y que darán mucho que hacer a los locales en la serie.

Tratando de buscar un desquite a esas derrotas olímpicas y al propio tiempo buscando la manera de ofrecer a los fanáticos una temporada de basket inter-nacional que sirviera de excelente aperitivo a la contienda de seniors, la dirección atlética del V. T. C. realizó un esfuerzo extraordinario, logrando, después de muchas negociaciones, que los mejicanos consintieran visitarnos para ofrecer una serie de cuatro juegos contra el team campeón de Cuba.

El anuncio de los juegos ha revolucionado a los fanáticos de tal modo, que tenemos la seguridad no han de perder un solo detalle de esta importantísima serie. El team del Vedado Tenis, sin discusión el mejor conjunto de basket ball que tenemos actualmente en Cuba, presentará su line up completo, figurando Machado y Guabela Aixalá en los forwards, Frank Trelles en el center y "Relámpago" Azcárate y Buffalo Estévez en los guards, los cuales vienen practicando desde hace tiempo.

La combinación de Machado y Guabela, utilizada con magnífico resultado en la season de 1926, será sometida esta noche a una prueba dificilísima, pues ha de saberse que los mejicanos cuentan con una pareja de guards que, aparte de llevarse perfectamente, son estupendos conteniendo el ataque de sus contrarios. Ramón Azcárate, a su vez, tendrá una buena oportunidad de demostrar lo mucho que vale, anulando completamente a Rojo de la Vega, que es el más peligroso de los visitantes.

El juego comenzará a las nueve en punto de la noche, lo que avisamos gustosamente a los fanáticos para que vayan desde temprano al floor vedadista a fin de que puedan ocupar buenos puestos. La visita del team mejicano ha despertado gran interés, y pudiera ser que una vez comenzado el game fueran pocas las localidades disponibles.

Al mismo tiempo, nos permitimos recordar a todos que para mayor comodidad, la dirección atlética del V. T. C. ha decidido poner a la venta en taquilla, el abono completo para los cuatro juegos, cobrándose dos pesos por la entrada a gradas.

Como regalo a los fanáticos, es casi seguro que después del choque Méjico-Cuba se ofrezca un encuentro entre los teams femeninos de basket del Loma Tennis y otro que se organizará entre las chicas del V. T. C. y H. Y. C.

Véase a continuación el "squad" de los visitantes y el que presentará el team local.

MEJICO:—Marco Rojo de la Vega, A. Rojo de la Vega, Uribe Jasso, San Mc Gregor, Ruben López, Arturo Salazar, José Martínez, Enrique López, Ernesto López y F. Fernández.

V. T. C.: —Machado, Azcárate, Aixalá, Valdepares, Frank Trelles, Buffalo Estévez, Carlos García Vélez, E. Silva, Jorge Consuegra, E. Argomaniz, José Azqueta y los demás players juniors.

El referee será Carlos Montero y el linesman, nuestro camarada Fernando del Castillo, cuya actuación en la presente temporada de novicios es, hasta el presente, digna de los mejores aplausos. Los demás oficiales de la Federación serán utilizados.

Basket Ball hoy en el "Dependientes"

Se efectuarán dos matches del campeonato inter-onvicios organizado por la sociedad

Esta noche se efectuará un interesante doble juego de basket ball en el floor del Centro de Dependientes en opción al campeonato organizado por la sociedad entre los equipos de la categoría inter-novicios. Serán contendientes en el primer turno de la noche los fives del Santos Suárez Tennis Club y Athletic Club, que poseen mucho team work y a segunda hora lo harán Mendoza vs. Maristas que esperan ofrecer a los fanáticos una bonita demostración de basket.

El celebrarse los juegos en el mismo centro de la Habana y la condicional de gratis que tiene la entrada, hará que el palacete de Prado y Trocadero se vea sumamente concurrido esta noche.

FRONTON JAI ALAI

PROGRAMA OFICIAL PARA LA FUNCION DEL JUEVES, DIA 15 DE DICIEMBRE A LAS 8 1|4 P. M.

Primer partido, a 25 tantos, Juanito y Berrondo, blancos; Aguiar y Cazális III,, azules, a sacar ambos del cuadro 9 y medio.

Primera quiniela a 6 tantos, Olazábal, Guillermo, Hernandorena, Ituarte, Lucio, Arnedillo Menor.

Segundo partido a 30 tantos, Hernandorena y Guillermo, blancos; Ituarte y Larrinaga, azules, a sacar los primeros del cuadro 9 y medio y los segundos del cuadro 9.

Segunda quiniela a 6 tantos, Irigoyen Menor, Gutiérrez, Ugartechea, Juaristi, Colín Eguiluz.

Tercer partido a 30 tantos, Juaristi y Ugartechea, blancos; Irigoyen Menor y Teodoro, azules, a sacar ambos del cuadro 9 y medio.

GANARON FACILMENTE LOS MUCHACHOS DEL TEJAR DE SAN JOSE CON SCORE 17x3

El pasado domingo se efectuó un interesante match entre los clubs "Tejar Son José" y "Tívoli", ganándolo por el margen de catorce carreras los muchachos del tejar, quienes dejaron en tres carreras que hicieron con un cuenta gotas, a sus contrarios, mientras ellos con quince hits que batearon con mucha oportunidad se anotaron diecisiete.

A continuación va el score:

TEJAR SAN JOSE

	V.	C.	H.	O.	A.	E.
Izquierdo, cf.	3	1	0	0	0	0
Asencio, 3b.	5	2	0	2	4	0
Hernández, 2b.	4	1	3	2	4	0
Saldá, lf.	4	4	3	0	0	0
Calderón, rf.	5	2	3	0	0	7
Overland, 1b.	4	2	2	2	0	0
Fernando, ss.	4	1	0	0	7	0
Tintín, c.	4	2	1	2	1	0
Francisco, p.	2	1	1	0	0	0
Gutiérrez, cf.	2	1	2	1	0	0
Villegas, p.	0	0	0	0	1	0
TOTALES.	37	17	15	27	17	1

TIVOLI

	V.	C.	H.	O.	A.	E.
Ordaña, rf-c.	5	1	0	1	0	2
Moisés, 3b.	4	0	2	3	4	0
Eliseo, 2b-ss.	4	0	1	1	1	2
Macho, 1b.	4	0	0	9	0	1
Fraga, ss.-p.	4	1	1	1	2	0
Severo, cf.	3	0	1	1	0	0
Chacón, c.	3	0	1	5	0	1
Lima, lf.	3	0	1	2	0	0
Cuso, p.	1	0	1	1	0	0
Pinedo, p-rf.	2	0	0	0	0	0
Crucet, p-rf.	1	1	1	0	0	0
TOTALES.	34	3	9	24	7	6

Anotación por entradas:

Tívoli.	000 011 010— 3
T. San José.	302 302 25x—17

Hoy se jugarán los semi finales de hand ball en el Ferroviario

En el primer partido de la noche competirán Mongo Pérez y Francisco Vicente y después Vallalta y Digón.

Esta noche se celebrarán en las canchas del Club Ferroviario, los juegos de semi-finales del campeonato nacional de singles de hand ball organizado por la Unión Atlética de Amateurs. Serán contendientes en el primer partido de la noche, el fenómeno de las canchas, el popularísimo "Mongo" Pérez, que demostró en su primera salida de la season hallarse en las mejores condiciones de su vida, y el atrevido Francisco Vicente, que aprovechándose de la pequeña paloma que le tocó el martes, pudo pasar a este round semi-final de la contienda.

El segundo partido estará a cargo del parlanchín Luisín, y del nunca bien ponderado José Digón, el hombre de las zetas prolongadas, esperándose que este juego resulte muy interesante, pues ambos players están jugando brillantemente en estos días. El asturiano Digon confía en su terrible raza de izquierda para dominar al purgarcito, pero Vallalta, catalán al fin, sonríe encantado de la vida, muy esperanzado en anexarse el triunfo ayudado por pequeñas colocadas que dirigirá a diversas partes del court.

Los fanáticos están invitados a este round semi-final del campeonato, en el que competirán tres atletas del Club Feroviario, sin rivales actualmente en hand ball en Cuba y un representante de la Y. M. C. A.

El primer match comenzará a las nueve en punto.

El próximo sábado se celebrarán dos buenos star bouts en Miramar

Kid Chocolate vs. Joe Castillo y Luis Aguiar vs. Saturnino Tiberio

Kid Chocolate, el boxeador que creció en el ring y que ha eclipsado a todos los semi-profesionales con quienes ha contendido, incluyendo el fuerte pegador Johnny Cruz, a quien derrotó decisivamente no ha mucho en el Nuevo Frontón, hará su presentación ante el público en Miramar el sábado próximo, teniendo por adversario al magnífico boxeador Joe Castillo. Este joven y excelente boxeador 'Castillito', ha descollado de una manera maravillosa sobre todos los de su peso entre los semi-profesionales y creemos que sea el único capaz de vencer y hacer morder el polvo a Johnny Cruz y al mismísimo Chocolate, pues Castillo posee todo lo que debe tener un buen boxeador, como buena defensa, agresividad, resistencia, noción de la distancia y fuerte punch, cuyos requisitos son los que dan cartel y colocan en la cumbre al poseedor de esas facultades. Castillo le dará a Chocolate la pelea más fuerte que este haya tenido hasta ahora y creemos que los fanáticos quedarán altamente complacidos con el resultado de este bout.

El otro Star Bout entre Luis Aguiar y Saturnino Tiberio, es también lo que puede llamarse una excelente pelea, porque tanto Aguiar como Tiberio, como lo saben ya bien los fanáticos, son boxeadores que siempre han dado buenas exhibiciones y recordamos la última pelea de Tiberio en que ganó por knockout después de una feroz acometida de su adversario.

Aguiar siempre ha demostrado ser pundonoroso y su trabajo en el ring ha agradado a todos los que han tenido el placer de verlo actuar. Serán, pues, magníficos los dos star bouts que han preparado los Directores del Latín American para el sábado próximo en Miramar.

Nos dicen que mañana nos darán el programa completo, en el que aparecerán los contendientes que tomarán participación en los cuatro preliminares de ritual y entendemos que cada uno de esos cuatro bouts será de primer orden.

ESPECIFICO DE LEONARDI
NUM 1
CURA
ENFERMEDADES SECRETAS
y FLUJOS recientes o crónicos en un período de 3 a 5 días. Es rápido, seguro y sano.
UN PREVENTIVO INFALIBLE

SE REJUVENECIO VEINTE AÑOS
Un remedio casero para las canas.
La señora E. H. Boots, dama distinguida de Buchanan Country, Iowa, que en poco tiempo logró hacer desaparecer sus canas, explica la manera de conseguirlo:
"Cualquiera dama o caballero puede hacer que su cabello recobre la apariencia de la juventud con el siguiente simple remedio que puede prepararse en casa. Añádanse a medio litro de agua 28 gramos de "bay rum", una cajita de Compuesto de Barbo y siete gramos de glicerina, y agítese bien. Estos ingredientes pueden obtenerse por poco dinero en cualquier botica. Aplíquese esta preparación al cabello en días alternados hasta que las canas estén lo suficientemente teñidas. La preparación no mancha el cuero cabelludo, ni es grasienta y no se cae con el roce del peine o del cepillo. Por devolver al cabello su color natural, la persona que use esta mixtura se rejuvenecerá mucho.

La conferencia futbolística del coach de Notre Dame fué un éxito de los grandes

Con voz clara y precisa el mago del gridirón habló cariñosamente a los coaches y jugadores cubanos, interesándose por que nunca abandonarán el deporte.—Cree que en Cuba hay excelente ambiente para el desarrollo de buenos jugadores.—Está muy contento con las demostraciones de simpatía que ha recibido.

Explicó gráficamente el desarrollo de muchas jugadas

Fué un éxito la conferencia ofrecida ayer tarde en el floor del Vedado Tennis, por el coach de foot ball de la Universidad de Notre Dame, el grandioso Knute Rockne, que está considerado por la crítica americana como uno de los magos del gridirón intercolegial.

Tal como nosotros hubimos de suponer, gran número de fanáticos acudió desde muy temprano al floor azul, ocupando puestos preferentes para no perder un sólo detalle de lo que dijera el famoso instructor, el que, para suerte de los jugadores y coaches cubanos, escogió inesperadamente esta alegre y confiada ciudad como punto ideal para su bien ganado reposo.

Cuando Rockne llegó a esta capital, hospedándose en el Hotel Plaza, todos pensamos que su estancia entre nosotros sería sumamente breve, en la que dedicaría todas sus energías al acostumbrado paseo al hipódromo de Oriental Park, que resulta siempre la atracción máxima de todas las celebridades que nos visitan. Para sorpresa nuestra, Rockne asistió solamente un día al track de Marianao, entregándose después a su íntimo amigo el señor F. Espinal, quien unido al Coronel Eugenio Silva, se encargó de cumplimentar a tan distinguido visitante, ofreciéndole un almuerzo en el Habana Yacht Club e invitándole a distintas excursiones.

Como pago a las atenciones recibidas, Rockne decidió hacer algo en beneficio del foot ball local, por el cual se interesó desde que le dijeron que nuestros amateurs celebraban actualmente su campeonato de 1927. El martes asistió a las prácticas del eleven vedadista, dándole algunas instrucciones útiles a los muchachos, que seguramente han de servirles de mucho en el juego que tienen anunciado para el próximo sábado con los Caribes de la Universidad. Después se brindó para hacer lo mismo con los otros clubs, rogando al Coronel Eugenio Silva, y al señor Espinal que avisaran a todas las sociedades que practican el gridirón, pero al darse cuenta de que ello le llevaría mucho tiempo, decidió ofrecer una sola conferencia para todos en el floor del Vedado Tennis Club.

Y así fué que ayer, concurrieron todos "como un solo hombre" al punto indicado, escuchando de labios tan autorizados una explicación sencilla, clara, pero de gran utilidad, sobre distintas faces del bello deporte invernal. Rockne nos habló del incremento que está tomando actualmente el foot ball en los Estados Unidos, mencionó el hecho de que todos los muchachos americanos lo juegan desde muy temprana edad, ayudándose con él, pero el mejor desarrollo de sus cuerpos. Después se metió en el amplio campo de las jugadas practicables en un juego ofreciendo el gráfico de muy variadas combinaciones que demostraron la importancia que tiene en foot ball el "blocking" y las interferencias.

"El foot ball es un jeugo maravilloso—decía Rockne entusiasmado—, y es realmente el sport que más deben practicar los muchachos que empiezan a desarrollarse, pues aparte de que les da excelente constitución física, les enseña a pensar por sí mismos, infiltrándoles buen espíritu de disciplina".

"El player de foot ball que no sabe dominarse a tiempo y tomar su medicina cuando pierde, es hombre perdido en la lucha social. Hay que aprender a comportarse correctamente en los sports, para luego seguir con pie derecho en el tortuoso camino de la vida. Cuando Notre Dame pierde un juego siempre se lo digo a mis muchachos: No hagan comentarios del juego, felicíten al contrario y procuren hacerlo mejor en la próxima salida. Cuando un team está ganando no debe burlarse de sus rivales, y cuando está perdiendo, debe hacerlo con la sonrisa en los labios".

"En Cuba hay ambiente para el foot ball. Me dicen que ahora es cuando el gridirón está tomando incremento en esta isla; ello me alegra infinito, pues así podré decir que mi primera visita a este país ha servido para despertar más el auge del football".

"No sé si será porque yo estoy enamorado grandemente de este juego, que considero el mejor de todos los que se practican, pero entiendo que tan pronto los cubanos sepan su desenvolvimiento: es decir, puedan seguir las jugadas y comprendan el porqué de las penalidades que se imponen a los tams contendientes, olvidará un tanto su afición por el base-ball, que según me han dich oes el deporte nacional, asistiendo con más regularidad a los juegos de foot ball que se efectúen".

"El alegre espíritu de los cubanos, su amor decidido al triunfo y el coraje que parecen emplear en todos sus actos, les hace lucir en condiciones para practicar durante el invierno el gridirón. Los colegios pequeños deben empezar por enseñarlo a los muchachos, a fin de que después, al ingresar en la Universidad o en distintos clubs, conozcan mecánicamente el deporte y sólo necesiten experiencia y algunos conocimientos técnicos que les pueden facilitar muy bien los coaches".

"Sería una idea excelente el traer anualmente teams de los Estados Unidos, pudiendo escogerse los de las universidades de Tulane, Miami, Georgia Tech, Florida y otras más, que por su proximidad a esta ciudad podrían realizar el viaje fácilmente. También sería muy útil que los equipos cubanos celebraran juegos en la Florida pues aunque es lo cierto que al principio serían derrotados, por no contar todavía con la experiencia suficiente, irían abriéndose camino poco a poco, y a la vuelta de cinco o seis años contarían con jugadores tan buenos como los de las grandes universidades norte-americanas".

"En los Estados Unidos el foot ball está ganando cada vez más adeptos, habiéndose registrado este año enormes concurrencias en los juegos de los grandes equipos. Notre Dame, por ejemplo, jugó siempre frente a más de 30,000 espectadores, lo que indica que el sport se va infiltrando cada vez más en el espíritu deportivo de los americanos. Quizás hable por hablar, pero me temo que no pasarán muchos años antes de que el foot ball destrone al base-ball en el estrado de la popularidad".

"Quisiera hablar mucho más a los fanáticos cubanos sobre la importancia que tiene el gridirón, pero para ello tesdría que meterme en diversos campos que prolongarían demasiado a esta conferencia, y quiero terminar. Sólo les aconsejaré que no desmayen en lo absoluto a ver si, dentro de un año, cuando vuelva nuevamente por estos lares, pueda senitr la satisfacción de que mis alentadoras palabras no hayan caído en el vacío".

"Supongo que entre los presentes estarán algunos jugadores de football. A esos les hago esta recomendación: No abandonen jamás el deporte y recuerden siempre que para triunfar hay que guardar siempre el más puro sportsmanship".

Así terminó Knute Rockne su interesantísima conferencia, siendo objeto de muy calurosas felicitaciones por los fanáticos en general. Su lema de "el team que mejor bloquea e interiere siempre gana" fué recordado por todos los presentes entre los cuales vió el cronista algunos viejos discípulos de la época oro de las universidades de Yale, Harvard y Princeton, el famoso Big Three.

GALIANA.

JACK SHARKEY SE ESTA PREPARANDO YA PARA SU BOUT CONTRA T. HEENEY

Pero no hará guantes con sus sparrings hasta después de las Pascuas

BOSTON, diciembre 13. (A. P.) Jack Sharkey está preparándose para su pelea con Tom Heeney en Madison Square Garden el 13 de enero, y no piensa en pedir una cancelación del bout so pretexto de que tiene las manos lesionadas.

Los informes de Nueva York de que Sharkey puede alegar que la herida que sufrió en una mano hace dos meses le impediría pelear con Heeney, y que pensaba quedar como antagonista de emergencia de Gene Tunney en el caso de que Jack Dempsey al fin se retire del ring, como se ha rumorado nuevamente, fueron desmentidos hoy por Jonny Buckley, Manager de Sharkey, el que anunció al mismo tiempo que éste ha comenzado el trainning para el bout con el neo-zelandés.

La lesiNn en la mano izquierda de Sharkey que causó la suspensión de su pelea con Heeney hace dos meses, y después el castigo que impuso l aComisión de Nueva York a aquél está en vías de cicatrización.

El training de Jack comenzó esta mañana con cuatro millas de paseo y seguirá esta semana en la misma forma. El trabajo de gimnasia comenzará el lunes próximo. Para tener la mano en las mejores condiciones posibles, Sharkey no boxeará con sus sparrings hasta después de las Pascuas.

Sharkey se da cuenta, dice Buckey, que si quiere mantenerse como aspirante al título mundial de los "heavies", tiene que pelear seriamente, y por eso no desea perder el chance de hacerlo con Heeney. Y hay que creer que subirá al ring como un hombre completo, y dispuesto a vencer.

LOS PARTIDARIOS DE LOS ELEVENS DE CAMBRIDGE Y OXFORD SE VUELVEN LOCOS

Locos de entusiasmo y se dedicaron a todos los excesos

LONDRES, diciembre 13. (A. P.) Una de las series de desórdenes más graves que ha presenciado el West End de Londres siguió hoy al juego de foot ball entre los elévenes de Oxford y Cambridge, en Twichenham. Numerosos estudiantes y sus partidarios invadieron los teatros del West End entregándose a muchos excesos. Se apoderaron de las mangueras y extinguidores contra incendios y rociaron a los espectadores, echando a perder el traje de muchas damas; impidieron que siguieran las representaciones en dos de los coliseos, y expulsaron a los audiencias; salieron a las calles escandalizando en todos los tonos, se adueñaron de los taxis y ómnibus, destrozaron muchos cafés e hicieron frente a la policía, creando realmente un caos en todas partes.

Piccadilly
GALIANO 111
Ahora SUCURSAL de
GRATIS:
"Piccadilly" celebra el acontecimiento de su incorporacóin a la casa "STRAND", obsequiando a todo cliente que compre UN TRAJE DE HOMBRE, con un magnífico PANTALON DE FRANELA
Hoy JUEVES 15
Primer día del
REGALO.
STRAND
TRADE-MARK
"TRAJES HECHOS que visten a medida."
CASA CENTRAL: Belascoain y San José.
SUCURSALES { San Rafael 17. Galiano 111. Monte y Aguila.
Aviencio A G 3

ENGORDE=SEGURO
NO PIERDA TIEMPO PROBANDO
=40 AÑOS DE EXITO=
NO CANSE su ESTÓMAGO COMIENDO DEMASIADO
La PEPTONA se aprovecha (asimila) TODA sin que el Estómago trabaje.
NUTRE directamente al organismo.
NUTRE descansando su Hígado.
VINO PEPTONA BARNET
FERRO FOSFATADO
SABROSO=
=AROMÁTICO=
=SUPER NUTRIFICADOR
Tres Copitas al día engordan mucho más que 100 gramos de la mejor carne, porque además de contener todos los principios nutritivos de la Carne fresca, está ya digerida y el cuerpo la asimila sin desperdicio.
RECHACE LAS IMITACIONES. - EXIJA BARNET
Fabricado por: Droguería SARRÁ. La Mayor.
81 EDIFICIOS. 600 EMPLEADOS

A las Carreras de Caballos en 30 Minutos

Saliendo los trenes para el	HIPODROMO	Cada diez minutos desde	GALIANO y ZANJA	PASAJE 5 CTS.

11477 4 d-14

M.E.C.D. 2016

SOCIEDADES ESPAÑOLAS

DE LA ASOCIACION DE DEPENDIENTES

INTERESANTE INTERVIU CON EL DELEGADO DE LA SECCION DE PROPAGANDA, SR. HERMINIO NAVARRO, BATALLADOR INCANSABLE Y ENTUSIASTA DE LA PRESTIGIOSA ASOCIACION QUE ACABA DE RENDIR UNA JORNADA DE RESONANTES TRIUNFOS

Afable como siempre, fuimos recibidos por el distinguido Director de las 86 Delegaciones que la Asociación tiene establecidas en las principales localidades de la República, muchas de las cuales han sido visitadas por el señor Navarro en su recorrido, y de cuyas visitas hemos tenido el gusto de publicar repetidas veces la oportuna reseña que nuestro buen amigo el Presidente de la Sección de Propaganda señor Manuel García Fernández nos ha facilitado.

Preguntado el señor Navarro para conocer de cerca la impresión que sus visitas han ofrecido como resultado a su brillante excursión, con la modestia propia y peculiar de este cariñoso amigo, de sus labios escuchamos las siguientes manifestaciones:

—¿...?

—No veo la necesidad de exponer de mi cosecha nada que refleje mis impresiones, que resulte superior a las reseñas que bondadosamente han dado a la prensa mis buenos amigos el Presidente de la Sección de Propaganda, señor Manuel García Fernández, así como los señores Ricardo Sánchez Boneu y Carlos M. Morales, Vicepresidente y Secretario, respectivamente, de la propia Sección, los que son, a mi entender, los héroes de la jornada que acabo de realizar visitando 23 Delegaciones, en todas las que de modo rotundo he conseguido dejar reafirmada la fiel expresión de todas las grandezas de la Asociación de Dependientes; si algún triunfo se ha obtenido de mi excursión, éste corresponde por entero a la Sección de Propaganda, en cuyo nombre y representación tuve el honor de efectuar mi recorrido.

—¿...?

Parece natural y así conviene que lo publique usted, que la Junta de Gobierno de la Asociación tiene en esos triunfos la misma parte que la Sección de Propaganda, porque los acuerdos de ésta fueron sancionados debidamente por el Gobierno social, al amparo de cuya sanción es que la Sección de Propaganda haya autorizado mi salida de esta capital para llevar los alientos de nuestros progresos a esas nuestras Delegaciones, baluartes inexpugnables, adonde no llegan los quebrantos del espíritu, que impulsa la evolución continuada de nuestra benemérita Asociación, centro de las más bellas idealidades y campo fecundo de todas las concepciones de la mente humana, resultado generador de poderosas iniciativas para la redención de los miles de asociados que con fe muy ardiente constituyen su núcleo y su pujanza.

—¿...?

—Un recuerdo que tardará mucho tiempo en borrarse de mí ha sido de esta jornada la impresión. En el informe que acabo de rendir al señor Presidente de la Sección de Propaganda lo he dicho, y se lo repetiré a usted del siguiente modo: "Si después de todos los pormenores de mi información puedo haber sido parco en la reseña, habré de lamentarlo, porque la importancia de mi recorrido no hay pintor que le dé colorido, y yo me conceptúo muy poco artista para pintar el cuadro donde los colores del iris profusamente se han descompuesto en mi mente, para no dejar sino muy empañado el cristal de mi retina, impidiendo a mi fantasía dar vuelo a las tonalidades del marco dentro del cual pudiera encerrar mis ideas y mis pensamientos, para hacerlos dignos de la Asociación de Dependientes.

—¿...?

—Mi excursión ha sido únicamente de propaganda, puedo asegurar con verdadero énfasis, que la propaganda se ha hecho sola; quiero decir, que no he tenido necesidad de gran esfuerzo para mover el sentimiento social de nuestros entusiastas asociados del interior. En las asambleas que he celebrado en muchas de esas Delegaciones, ha palpitado el mismo interés que experimentan los asociados de esta capital, con el halagador efecto de la sospresa que produce a tan larga distancia del centro común de nuestra Asociación en la ciudad capitalina, la manifestación espontánea de los más efusivos recuerdos para la causa originaria de nuestra estabilidad y existencia.

—¿...?

—Tendría que hacer muy extensa esta entrevista si tuviera que señalar a usted los distintos detalles que han hecho de mi jornada una verdadera apoteosis para la institución, cuyo renombre ha traspasado ya los límites del pensamiento de sus egregios fundadores, y cuyo prestigio se ha elevado a lo más alto de la idea.

—Esta es la página que hemos tratado de inquirir—le dijimos al señor Navarro—, y mañana la publicaremos.

Y nos despedimos del veterano, el eterno joven cuyos bríos aún prometen muchos triunfos a la benemérita Asociación de Dependientes, de la cual el señor Navarro es el más firme de sus orcones.

..

EL DR. FERNANDO OLLER

Hoy, embarca en el "Lafayette" rumbo a Francia, nuestro querido amigo, el joven y reputado doctor Fernando Oller, Director del Laboratorio de la gran Casa de Salud "La Purísima Concepción".

He aquí el escrito que el Secretario interino, envió al doctor Oller.

La Habana, Diciembre 12 de 1927.

Dr. Fernando Oller.
Casa de Salud.

La Sección de Beneficencia, en junta ordinaria celebrada el día 9 del actual, tomó el siguiente acuerdo:

Vistos los deseos expresados por el doctor Fernando Oller, para trasladarse a Francia, y completar sus conocimientos en la especialidad de enfermedades del corazón, se acordó por unanimidad concederle seis meses con disfrute de sueldo para que se traslade a Francia, para terminar sus estudios de especialización.

Lo que de orden del señor Presidente de esta Sección me cumple comunicar a usted a sus efectos.

Atentamente,
César García Toledo,
Secretario General p. s. r.

Feliz viaje y muchos éxitos le deseamos al estimado amigo y doctor Oller.

LA VOZ DE LA GRATITUD

Habana, diciembre 12 de 1927.

Señor Antonio Pérez y Pérez, presidente de la Asociación de Dependientes de la Habana.—Habana.

Muy señor mío:

Altamante satisfecho de la asistencia recibida en la Quinta de este Centro, en el período convaleciente de la operación quirúrgica que me hizo el doctor "Gonzalito", deseo hacer llegar a ustedes, miembros directivos y a dicho cirujano, mi agradecimiento sincerísimo por los servicios recibidos.

De usted respetuosamente.—**Juan Iribarren Rodríguez**, Belascoaín 201.

El homenaje a Sus Majestades las Reinas de España fué acogido con entusiasmo

ADHERIDAS YA HASTA LA FECHA 1.257 POSTALES

Hace solamente dos días que se publicó la noticia del Homenaje a Sus Majestades las Reinas de España, y fueron muchas ya las personas que han adquirido la postal, cuya alegoría ya todos conocen.

Las postales deben de remitirse al Mayordomo Mayor de su Majestad la Reina Cristina y Su Majestad la Reina Victoria Eugenia.

El valor de la postal es de 20 centavos, solamente, el producto que se obtenga en la venta de ellas, es para sostener y aumentar los grupos escolares que una junta de señoras sostiene con tanto celo y virtud allá en el Campamento de Carabanchel.

Estas postales deben de estar en Madrid para Pascuas y Año Nuevo.

Las personas del interior que deseen adquirirla tienen que remitir además de los 20 centavos dos centavos para el franqueo.

En la Secretaría de "España Integral", Egido No. 11 esquina a Sol, antiguo Convento de las Ursulinas pueden adquirirse todos los días por la noche.

Súmese usted a este gran Homenaje a las Reinas de España, en todos los Centros Regionales de la Habana, pueden también adquirirse.

20 NUEVOS SOCIOS

En el día de ayer se han anotado en las filas de "España Integral" 20 nuevos asociados, cuyos nombres damos con sumo gusto a conocer.

Señores: Luis Bahamonde Mella; José Duque Martínez; Amador Corral Isel; Domingo Prieto Alvarez; Nemesio del Valle Fuentes; José Manuel Rodríguez Miguez; Elías González Gómez; Rosendo García Pérez; Jesús Martínez; Antonio Palazuelos; Dimas Estéban Rey; Pedro Villallonga; Rodolfo M. Mesa; doctor Gerardo Guerra y Rubio; Antonio Carballas; Leopoldo Cadasus Fernández; Juan Montero; José Lindín y Emilio Fernández.

Saludamos desde las columnas de este gran diario a los nuevos asociados de España Integral, que en el día de ayer se han anotado en sus filas.

REVISTA MILITAR

En el día de ayer han pasado revista militar los siguientes asociados de España Integral.

Señores: Antonio Verez Paderme; Antonio Gutiérrez Ginzo; Mariano Manjón Fresno; José María Fustes Balteiro; Alfredo Calvo Soane; José Menéndez Díaz; Luis Peña Ruiz; Anselmo Saa Eijo; Eliseo Fraga Ferreiros; Roque Dieguez Castelo; Juan Costa Ledo; Luis Castro Varela; Vicente Méndez Díaz; Aquilino Méndez Díaz; Casimiro Marrero Rodríguez; Francisco Carmona Guijarro; Emilio Menéndez Díaz; Ramón García García; Juan Sánchez Iglesias; Cándido Lorenzo Orol; Juan Alemany; Maximino Rodríguez Cristóbal; José Calviño Vilamea; Estanislao Ramos Orol.

El plazo para pasar revista expira el día 31 de diciembre del presente año.

Todos los asociados de España Integral, deben estar interesados en aquellos asuntos que tanto enaltecen a las personas, cuando poniendo de su parte todos los medios en cualquier momento tienen legalizada su situación militar.

Sea usted buen español haciendo propaganda para que todos sus compatriotas arreglen sus asuntos militares.

CENTRO ASTURIANO

EL EMBAJADOR DE ESPAÑA

A las horas altas de la noche cuando la iluminación explendorosa da a nuestro Palacio aspecto fantástico de mansión de Las Mil y Una Noches, hemos sido honrados con la visita del Exmo. Sr. Embajador de España en Cuba, que llegó acompañado del alto personal de la Embajada, del glorioso doctor Marañón, de algunos amigos de Su Excelencia, y de los periodistas que a esas horas desusadas cazan noticias en las sociedades regionales.

Acompañados por algunos elementos sociales que acaso se encontraban en el Centro Asturiano, recorrieron el Sr. Embajador Sr. Gutiérrez de Agüera y el doctor Marañón muy detenidamente la tan acabada y celebrada obra interior del Palacio.

Como era natural que ocurriera, gustó extraordinariamente a nuestros visitantes, la "taberna", colmada de arte español—de arte andaluz—y por más andaluz y por más español historiado el alto zócalo con azulejos sevillanos reproduciendo con donaire las más populares escenas de Don Quijote de la Mancha, flor de la andante caballería.

El salón de fiestas, de un conjunto artístico inimitable—para encontrar algo digno de ser comparado con él habría que retroceder a las construcciones árabes de nuestra España—el salón de fiestas como decimos mereció las más fervorosas alabanzas del Sr. Embajador y de sus acompañantes, quienes también se hicieron lenguas de la organización y poderío del Centro Asturiano.

Cerca ya de la una a. m. se retiraron el Sr. Embajador y el doctor Marañón, llevando en sus mentes la visión de grandeza de nuestro Palacio. El Centro Asturiano agradece como se debe la hermosa visita del Sr. Embajador de España en Cuba, y del gran médico, luz de la ciencia moderna.

PESAME A UN SOCIO

Apenas puesta en el vergel de la vida para orgullo y felicidad de sus padres abandonó este valle de lágrimas y voló al cielo el angel María de la Caridad, hija de nuestro amigo y consocio don Joaquín Méndez Mori a quien Dios dará resignación para hacer más llevadero el rudo golpe.

Acompañamos en su dolor a los padres de la niña angelical.

Hijos del Ayuntamiento de Abadín y su junta directiva

Esta joven y floreciente sociedad celebró junta en el palacio del Centro Gallego de la Habana, bajo la presidencia del señor Manuel Leal, actuando de secretario el señor Víctor Oseiro.

Siendo las nueve de la noche, la presidencia declaró abierta la sesión y seguidamente se dió lectura al acta anterior, la que fué aprobada, y a continuación se dió lectura al balance del mes de noviembre, siendo igualmente aprobado.

A continuación informó la Comisión de Sanidad, dando cuenta que durante el mes fueron visitados los siguientes asociados enfermos: señor José Saavedra, en su domicilio particular y en la casa de salud La Benéfica los señores José Morado y Jesús Goas Pardo.

Seguidamente se trató de las elecciones parciales que han de celebrarse el día veinte y seis del mes en curso y por la animación que se observa todo hace esperar un día de gloria para la sociedad, y a continuación se trató de la Sección de Propaganda, y a propuesta del secretario se tomó el acuerdo, que dicha Sección esté integrada por algunas damas, pues contamos con varias que son fundadoras, y su labor dará cada día mayor auge a nuestra institución.

El señor Bernardo Pardeiro en nombre de Primitivo y suyo propio dió las gracias a la Junta de Gobierno por el recibimiento que se les hizo a su regreso de la Madre Patria.

Por la rapidez con que va creciendo esta sociedad todo hace creer que no está lejos el día en que veremos coronada con un gran éxito la obra que tanto anhelamos: nuestras casas escuela que como astros luminosos brillarán entre el verdor de los castaños allá en nuestro amado rincón.

DEL CENTRO BALEAR

EL MAGNO FESTIVAL DE SURGIDERO DE BATABANO HA TENIDO LA MAS PERFECTA ORGANIZACION

Extraordinaria animación se nota entre los asociados y familias de esta ciudad por asistir a la atrayente fiesta que las secciones de Recreo y Propaganda de la prestigiosa sociedad balear están organizando, y la cual tendrá efecto en el pintoresco pueblo de Surgidero de Batabanó, cuya celebración se anuncia para el domingo próximo.

Grandes atractivos y divertidos números figuran en el programa de los festejos, pudiéndose asegurar que en la organización de éstos ha predominado el mejor gusto y la más exquisita selección. Constituye la cuidadosa labor de los organizadores de ese festival un nuevo y notable acierto, pues en la confección del programa figuran alicientes tanto para los niños como para las personas mayores.

Dado el interés que ha despertado la fiesta en cuestión, creemos oportuno informar a nuestros lectores de algunas de las partes del programa de esa fiesta.

Para las once y diez de la mañana del domingo próximo está señalada la salida del tren excursionista. Este se compone de carros de primera. Durante el trayecto que recorre el tren, y a la vez que la renombrada orquesta del profesor Máximo Valdés y el popular sexteto Cárdenas dejan oír alegres piezas y cantos populares, será servido un rico y suculento almuerzo de fiambres. A las doce y media llegará el tren a Surgidero, situándose en el Muelle Real, desde donde podrán presenciar las regatas, que comenzarán inmediatamente, los excursionistas.

Finalizadas esas competencias, el tren regresará a la Estación, para que los señores excursionistas puedan presenciar los diversos números que tendrán efecto en la calle Maceo. Después dará comienzo la matinée bailable, celebrándose ésta en los lindos salones de la sociedad Casino Español.

La hora de regreso a la Habana está indicada para las ocho de la noche.

El precio del boletín es de $1.20, con derecho al viaje, almuerzo y festejos.

UNA DEFERENCIA

Una especialísima atención ha tenido la Empresa de los Ferrocarriles Unidos con la sociedad balear, con motivo del festival que esta institución ofrecerá el domingo próximo en Surgidero. Es la siguiente:

En virtud de haberse determinado por las secciones de Propaganda y Recreo del Centro Balear, organizadoras del festival a que hacemos mención, utilizar el tren excursionista que la aludida Empresa correrá ese día hasta el Surgidero, y siendo éste el medio más cómodo para que los asociados, familias y demás personas puedan trasladarse al lugar de los festejos, la mencionada Empresa, dando una demostración de su gentileza y buen deseo de colaborar al mayor lucimiento del festival, ofreció espontáneamente los pases para los señores cronistas de Sociedades Españolas que acompañarán a la excursión balear, así como a los músicos de las dos orquestas que amenizarán todos los actos que se celebren en Surgidero.

Con ese motivo, las dos citadas Secciones, debidamente autorizadas por la Junta Directiva de esa Sociedad, ha dirigido una atenta y congratuladora carta a la Administración de la Empresa de los Ferrocarriles Unidos de la Habana, por mediación del activo y caballeroso Agente de Propaganda señor Arturo Fernández.

El gesto de la referida Empresa ha sido muy elogiado por cuantos están atentos al desenvolvimiento de ese atrayente festival.

Asociación de Propietarios de Medina y Príncipe

EL DOMINGO 25 DE DICIEMBRE SE CELEBRARA LA GRAN MATINEE DE NAVIDAD ORGANIZADA POR LA SECCION DE ORDEN Y RECREO, DE MEDINA

El sólo anuncio de que el domingo 25 (Navidad) se celebrará en los salones y terrazas del palacete de Medina, una magnífica matinée bailable, bajo el sugestivo título de La matinée de Navidad, ha despertado un interés enorme y un entusiasmo indescriptible, entre la juventud esta clase de fiestas de Propietarios de Medina.

Ello no ha de estrañar, si se tiene en cuenta que esta matinée será unas de las más brillantes y lucidas del año, dado el número de atractivos de que se le rodeará y que harán de esta matinée una de las más originales que pueden organizarse.

Decimos esto, porque sabemos, que de acuerdo con su título, la Sección de Orden y Recreo de Medina, prepara para esa tarde bailable, una serie de sorpresas a cual más interesante.

Además dos conocidísimas orquestas del elemento bailador, amenizarán el programa bailable de veintiseis piezas. La Rivera Jazz Band al frente del mago de la trompeta y el muy aplaudido sexteto Cola.

Es de pensión y las entradas pueden solicitarse en la Secretaría de Medina, calle G y 21.

Y las damitas que no reciban invitación podrán solicitarlas por el teléfono F-2145 a la Comisión de Fiestas que presidida por Acosta Piedra y los vocales Antonio García, Justo García, Domingo Fernández, previa la indentificación.

A Medina el día de Navidad.

Dos espléndidas fiestas en el Olimpia Sporting Club

El día 31 ofrecerá una gran cena.—Y el sábado siete de enero celebrará regio baile.

Del Olimpia Sporting Club.

Dos brillantes fiestas en perspectiva tiene la simpática sociedad aledaña al Almendares.

De carácter distinto.

La primera de ella consistirá en una gran cena servida en la terraza del club.

En la noche del 31 del corriente.

Constituye un homenaje a sus atletas, y de la cual disfrutarán todos aquellos que hayan defendido los colores sociales en algún evento deportivo durante el año.

Se congregarán los jugadores del foot ball de primera categoría y de reservas, los de basket ball, los de hand ball, los de squash y los de jai alai.

En plena fiesta se entregarán a los triunfadores las medallas correspondientes a los campeonatos de cancha.

La otra fiesta consistirá en un regio baile.

El sábado siete de enero.

Baile de pensión, para el que se hacen grandes preparativos.

Tocarán dos orquestas.

Para ambas fiestas reina entre los socios del Olimpia el mayor entusiasmo.

Que crecerá por día.

Del Centro Gallego

La Sección de Propaganda celebrará Junta Extraordinaria el día 16 del corriente, con el fin de ampliar el plazo para la concesión del título de propagandista, y discutir la reforma del Reglamento de la Delegación de Santiago de Cuba.

ASOCIACION 13

He aquí la Junta Directiva para el año 1928:

Presidente: Alberto F. Miranda; Vice-Presidente: Carlos Vignau; Secretario: doctor Tomás J. Cancio; Vice-Secretario: Alberto Briseño, Tesorero: Herminio Rea; Vice-Tesorero: Pedro Pablo Peralta y Vocales: los demás asociados.

La enhorabuena.

El Club Deportivo Celta

Está próxima a constituirse en esta capital una gran sociedad deportiva con este nombre. Y nos consta que ella concurrirán importantes elementos de todas clases sociales.

Pronto la Directiva. Y después a la lucha y al triunfo.

INTERESANTE

Habana, Sep. 9 de 1924.
Sr. Dr. Arturo C. Bosque.
Habana.

Muy distinguido Doctor:

Tengo verdadera satisfacción en comunicarle que he estado usando por espacio de cinco meses su famosa "PEPSINA Y RUIBARBO BOSQUE", a la cual le debo la completa curación de mi mal estomacal.

Puede hacer de ésta el uso que crea conveniente.

De usted affmo.

Rafael O. García.

La "PEPSINA Y RUIBARBO BOSQUE", es inmejorable en el tratamiento de la dispepsia, gastralgias, diarreas, vómitos, gases, neurastenia gástrica y, en general en todas las afeccoines del aparato digestivo.

Esplendorosa será la fiesta El Arbol de Navidad

Pocos, muy pocos días nos separan de la grandiosa fiesta que bajo la denominación de "El árbol de Navidad o El día del niño", habrá de realizarse el próximo día 25, en todos los jardines de La Tropical.

Festival organizado por el Comité Federativo de las Sociedades Villalbesas que quiere con este evento social, cerrar brillantemente la serie de festejos que se han venido realizando por distintas entidades en estos jardines, pues además de ser la última fiesta del año, será también la última que sociedad alguna logre la concesión de todos los jardines de La Tropical, para una sola entidad.

Tiene de atractivos poderosos, a más de lo que dejamos apuntado, el que el Mamoncillo, lucirá ese día, un esplendoroso Arbol de Navidad, cuyo salón, será dedicado única y exclusivamente como ya hemos dicho en otras ocasiones para los niños. Dicho árbol, estará vistosamente engalanado, con farolillos y guirnaldas, por doquier pendiendo de sus ramas, habrá al alcance de los niños, artísticas botellitas de vinos Goliath y muestras de jabones de idéntica marca, ambas cosas por millares, también penderán de sus añosas ramas, centenares de juguetes de diversos mecanismos, y entre la clase menuda, se sorteará, un flamante automovilito de carrera, de elegante tipo. Amenizará la alegre fiesta infantil una conocida banda, cuyas alegres notas, habrá de confundirse con el alborozo natural de la clase menuda.

Habrá fiestas a granel para la gente seria. Buen es que lo hagamos constar, como bueno es que digamos lo que nos han informado en el día de ayer, los secretarios del Comité organizador, señores Ramoncito Rey y Manolo Otero, dos entusiastas jóvenes, que en cuanto a dinamismo han dejado en pañales a Carlos Miguel. Habrá allí en esos jardines de encanto y ensueño las más varias y lícitas diversiones. El baile imperará en todas sus manifestaciones. En el salón Tropical, plantará sus reales, la renombrada Jazz Band América, llegada últimamente en el Orizaba, procedente de New York, la cual se encuentra compuesta de 25 profesores, ni uno más ni uno menos, a su cargo tendrá, los Fox Trot que privan en la tierra de Uncle Sam, los Charlestons, y los Blue Jazz, que están haciendo "estragos" por doquier. Como si esto fuera poco, esos mismos dinámicos secretarios, han ordenado que en el Ensueño, se sitúe el Sexteto Botón de Rosa, que procedente del mismito Manzanillo, tocará ese día los más sabrosos sones de actualidad, y otros que estrenará en honor del Comité. Y en fin para no cansarlos, tendremos otro Jazz Band más, dos Bandas, el cuarteto típico gallego Os Morenos de Villalba, "O Gaiteiriño de Xan Xulián", con su famoso redoblante, a Wido Weiro, con el acordeón en mano, Charangas, y cuantos instrumentos ha inventado el hombre para rendirle pleitesía a Euterpe y a Terpsicore.

Nenos e nenas; bueno es que os vayais preparando, para ir a merendar los mendrugos que os sobren "da noithe boa", al otro día en la famosa Tropical.

Empleados de la Nueva Fábrica de Hielo

La velada lírico literaria habrá de celebrarse en nuestro local social, el día 22 del mes en curso, a las 8.30 de la noche y en cuya fiesta participarán varios alumnos de nuestra escuela y el Cuadro de Declamación de esta sociedad.

ACUERDOS DEL CLUB GRANDALES

Celebró este Club, su Junta Directiva reglamentaria el 30 de Noviembre, bajo la presidencia del señor Antonio Mon, actuando de Secretario el señor Paulino Rodríguez y gran número de vocales.

El señor Presidente declara abierta la sesión, mandando al señor Secretario de lectura al acta anterior, la cual es aprobada, así como el balance de tesorería el cual arroja un bonito saldo.

Antas de pasar a discutir los informes de Propaganda y Beneficencia, el señor Monjardín propone se altere la orden del día, para dar cuenta a la junta, del fallecimiento hace días del meritísimo y entusiasta socio señor Manuel Cortés y pide que la junta se ponga de pie en señal de duelo y que por la Secretaría se le pase una comunicación a su desconsolada viuda, dándole el más sentido pésame y lamentando no habejr concurrido a los funerales por no saberlo a tiempo.

La comisión de Propaganda, informó de las gestiones realizadas para aumentar el número de asociados y de los bajas levatadas, la comisión de Beneficencia dió cuenta de las visitas echas a lo sasociados y familiares en las diferentes de Salud.

También informó la comisión nombrada en la última junta, para entrevistarse con el señor Marcelino Conso, ex-Presidente y fundador de la sociedad, alejado de ella por causas ajenas a su voluntad y al que fueron a visitar mostrándose la comisión altamente satisfecha de la cordialidad con que los ha recibido el señor Conso y de las pruebas de cariño que sigue teniendo al Club, aunque alejado de él, habiendo conseguido traerlo nuevamente al seno de la sociedad, la junta recibió la grata noticia puesta en pie y con una salva de aplausos, felicitando a la comisión la que estaba compuesta de los señores siguientes: Antonio Mon, Francisco Mortmes, Gerónimo Ron, Paulino Rodríguez, Andrés Valoles, Manuel Recarey, Ceferino Naveiras y Rogelio Cancio.

Se nombraron las comisiones que han de obrar en el próximo mes, para propaganda el señor Secretario, el señor Manuel Cancio y el señor Ramón Montererin, para Beneficencia; el señor Presidente y el señor Manuel Cancio.

Luego se procedió al nombramiento de la comisión que se encargará de formar la candidatura que regirá los destinos de la Sociedad durante el Próximo año, siendo nombrados el señor Gerónimo Ron, Manuel Monjardín, Ramón Montererin y Manuel Cancio.

Se dió lectura a una carta del señor Manuel Méndez Suárez, en representación del Progreso de Asturias, para que el Club nombrara un miembro de su seno, para que formara parte de la comisión homenaje que se le ha de rendir al señor Francisco García Méndez en fecha próxima, siendo nombrado el señor Manuel Monjardín.

ACTOS Y JUNTAS

HIJOS DEL AYUNTAMIENTO DE GOLADA

Esta sociedad celebrará junta general el día 18 del corrientes mes a las dos de la tarde, para celebrar elecciones generales.

ASOCIACION DE LANGREANOS

La Junta General ordinaria y extraordinaria se celebrará el día diez y seis de Diciembre a las ocho y media de la noche en el Centro Asturiano.

Orden del día: Acta anterior; informe de la Comisión de Glosa; balance; asuntos generales; elecciones.

HIJOS DEL CONCEJO DE VILLAYON

La Junta de Directiva Ordinaria la celebrará esta sociedad el día 15 del mes actual, a las ocho pasado meridiano, en el local que ocupa la Secretaría del Centro Asturiano.

Orden del día: Lectura del acta anterior; balance; correspondencia y asuntos generales.

ASOCIACION NATURALES DEL CONCEJO DE ILLAS

Celebrarán sesión directiva el día diez y seis del corriente, viernes, a las ocho de la noche en el Centro Asturiano.

Orden del día: Acta anterior; balance; correspondencia y asuntos generales.

EL CLUB TINETENSE

El día dos de Diciembre celebró Junta reglamentaria la Sección de Propaganda del Club Tinetense, presidiendo la misma el señor Segundo Llano, actuando de secretario el señor Jesús González, encontrándose presente la mayoría de los vocales. En dicha junta tomaron posesión como vocales de la misma los señores Manuel Arias, Cesareo Alvarez Gómez y Emilio González Gómez.

El señor presidente felicita a todos por el gran interés que toman en el desempeño de las Comisiones para las que son nombrados, así como por la activa propaganda que se hace, aumentando considerablemente el número de socios.

El gran baile de la Asociación de Naturales de Ribadeo

Ya está fijada la fecha para el magno suceso. Secelebrará en los elegantes salones de los Propietarios de Medina la noche del domingo próximo; noche de lub, de gracia y de belleza; de baile alegre y donoso que culminará en un éxito más para los de esta simpática Asociación

Para que así sea los valientes de la Comisión organizadora trabajan denodamente, cada cual en su cometido. Ya se han contratado las orquestas, que ejecutarán los más modernos y brillantes bailes, mientras que los salones se tocan con flautas y con flores para hacer de ellos una rosalida que sonreirá a luz policroma de millares de bombillos.

La Comisión, encargada de las invitaciones se ve abrumada graciosamente por los pedidos, que hacen por teléfono las voces de seda, de oro y de cristal; dulces voces de damas y damitas que van a Medina el próximo domingo.

Y los socios y los que no son asociados también piden entradas y las pagan porque el baile es de pensión y su objeto tiene pues nobilísimos, dignos de los de la Asociación de los Naturales de Ribadeo.

Club Navia de Suarna

Mucho entusiasmo existe entre los Socios del Club Navia de Suarna para asistir a la gran fiesta que organiza esta Sociedad para el próximo domingo día 18, en el "Mamoncillo" de la Tropical; po rsu parte la comisión de fiestas integrada por los señores Baldomero Pérez, Juan Vázquez, José Fernández Herbon, Adriano Méndez, Eduardo López, José García, Luis Martínez, José Mourin, y presidida por el señor Francisco Uria, está laborando con gran entusiasmo para que esta fiesta resulte la más atractiva de cuantas he celebrado esta sociedad: El programa de los bailables que ejecutará una afamada orquesta, contiene las piezas más modernas y preferidas por los bailadores.

Fiesta Cervantina

Pocas horas faltan para que los amantes de las mejores fiestas bailables concurran a escuchar los dulces trinos de los instrumentos de la jazz band del Maestro Ochoa.

Los miembros de la Sección de Recreo y Adorno de la Sociedad Estudiantil Cervantes no descansan un momento para que esta fiesta quede en grandes recuerdos para los asistentes, y así como ellos trabajan diariamente en confeccionar los grandes alicientes, el éxito de esta hermosa fiesta se deberá principalmente al Comité de Damas de esta Sociedad que diariamente aporta una cantidad nueva de entradas para esta que será magna fiesta.

Existe un embullo en la grey cervantina para asistir a esta su primera fiesta del año, fiesta que será en honor de los señores socios de esta Sociedad y los del Centro Castellano.

Para asistir a esta fiesta es necesario presentar a la Comisión el recibo del mes de diciembre y el correspondiente carnet los asociados del Centro Castellano y el recibo de Diciembre los de esta Sociedad.

El sábado diez y siete, que es el día señalado para esta fiesta, lucirá pletórico de belleza los coquetones salones del Centro Castellano, con una iluminación por vez primera traída a Cuba y que se debe a una galantería de uno de los asociados de la Estudiantil Cervantes.

Ya lo saben los muchachos que le gustan asistir a una buena fiesta, ir el sábado diez y siete a los salones del Centro Castellano, Prado y Neptuno, a disfrutar de una noche feliz y que será de eterna recordación.

El señor Angel Iglesias, Presidente de esta simpatiquísima sociedad, nos dice que a los socios y socias que no les llegue la invitación a su tiempo que se sirvan pasar por Secretaría a solicitar cuantas quieran.

Un día en Víbora Park

La asociación de "Enfermeros y Alumnos de Cuba" puede sentirse justamente orgullosa del formidable incremento que está tomando la monumental verbena que tiene proyectada para el día diez y ocho del actual y que habla muy alto y muy elocuente del espíritu activísimo, verdaderamente dinámico, de sus directores que conságran para ello el máximum de sus energías con el deseo de imprimirle la mayor amenidad posible para que resulte la más poderosa atracción recreativa del próximo domingo.

Los amplios terrenos, ya bellísimos de por sí, serán engalanados con infinidad de pintorescos y multicolores quioscos, que adornados con fastuosidad oriental, pondrán una nota de alegría carnavalesca en el ambiente de gratas sorpresas, reservadas por la Comisión de Fiestas para que el tiempo transcurra alegremente entre música, flores y risas argentinas de mujer.

La juventud ávida de emociones tendrá una ocasión propicia para disipar el tedio de todo el año y podrá con solo desearlo, disfrutar de varias horas plenamente vividas en un edén delicioso, como sin duda será esta soberbia fiesta que hará olvidar la realidad de la vida para transportar insensiblemente a la concurrencia hasta el más bello jardín soñado, donde las rosas serán bellísimas mujeres pletóricas de gracia y simpatía que al ritmo cadencioso de la música impondrán una ilusión ideal como un limbo de ensueño.

Díganlo sino ese nutrido grupo de lindas mujeres que integran el Comité de Damas, a cuyas laudables iniciativas e ilimitados entusiasmos se debe en gran parte el ya asegurado e indiscutible triunfo. Con su valiosísima cooperación se ha logrado realizar el sueño dorado de ese ejército numeroso de soldados científicos, que tan intensa y calladamente labora en pro de la humanidad doliente.

Es pues motivo de orgullo para ellas la organización de la fiesta por el singular éxito alcanzado que se verá plenamente confirmado sobre el verde césped del encantador Víbora Park, cuando el enorme contingente de seres humanos, cual avalancha formidable, se extienda en la acogedora sombra de los árboles o entre las fragancias exquisitas del baile.

CIRCULO PRAVIANO

Por medio de la presente se avisa a todos los señores socios del "Círculo Praviano", que la Junta General de Elecciones que en los distintos Diarios se había anunciado, se celebraría el sábado 17 se ha transferido par el próximo lunes día 19 a las ocho y media p. m. en el Nuevo Palacio del Centro Asturiano, ha motivado suspenderla del sábado según se había anunciado, por que en este día se celebra Baile en el Centro Asturiano.

Los cargos que han de cubrirse son los siguientes. Presidente por dos años. Vice Presidente segundo, por dos años, Tesorero por dos años, Secretario por dos años, Vice Secretario por un año. Diez vocales por dos años. Cuatro Vocales por un año. Diez vocales suplentes, las candidaturas han de ser presentadas en la forque lo indica el Reglamento General.

Las Elecciones prometen ser muy movidas, pues contendrán dos candidaturas en las que figuran pravianos muy entusiastas y a quien todos los pravianos quieren, por lo que creemos el día 19 no faltará ni un Praviano en el Nuevo Palacio del Centro Asturiano,

También la Directiva en su última sesión acordó darle derecho al voto a todos los socios con el recibo del mes de Diciembre. Aunque no lleve seis meses de asociado como dice el Reglamento.

Hijos del Ayuntamiento de Pontevedra

La Sociedad "Hijos del Ayuntamiento de Pontevedra y su Partido", que nació al calor de un unánime sentimiento patriótico, y en cuyo seno se incubó la benemérita Sociedad "Hijas de Galicia" que tantos beneficios viene prestando a la mujer, celebrará próximamente junta de elecciones para renovar, reglamentariamente, su Junta Directiva.

El unánime sentimiento que dió vida a esta Sociedad, mantiene hoy como un fuego sagrado, un entusiasmo excelso, como si las naturales dificultades que siempre surgen en el seno de las sociedades regionales —como un abrojo de la lucha—nada posasen en ningún momento en el ánimo de los asociados, que, atentos solo a una loable comunicación de ideales, no se arredran ante el titubeo de la voluntad ni les sobrecoje la tribulación por el templado esfuerzo que ilumina la sublime vibración de su patrioismo y de su aspiración al conseguimiento de los más elevados fines sociales.

El Secretario de la Comisión electoral, señor José Martínez, nos ruega atentamente convoquemos desde nuestra Sección a todos los socios de "Hijos del Ayuntamiento de Pontevedra y su Partido, para la junta de elecciones que se celebrará en su local del Centro Gallego el próximo sábado día 17 del corriente, a las ocho y media en punto de la noche.

Espera el señor Martínez que concurrirá a esa junta el pleno social ya que se trata de cumplir un precepto reglamentario que a todos interesa.

Nos consta que el entusiasmo que anima a todos los elementos que componen esta Sociedad, es tan acendrado y vibrante, que ha de tener en esa junta la más hermosa manifestación.

Convocamos, pues a todos los socios de "Hijos del Ayuntamiento de Pontevedra y su Partido" para la junta de elecciones que tendrá lugar el día 17 del corriente, a las ocho y media en punto de la noche en su local social, complaciendo con ello, muy gustosos, al Secretario de la Comisión Electoral, que nos lo pide, señor José Martínez.

I. VILLARREAL

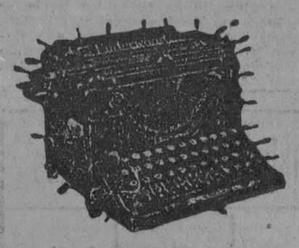

TALLER DE REPARACIONES, NIQUELADO Y CILINDROS DE GOMA. — REPARAMOS TODA CLASE DE MAQUINAS DE ESCRIBIR Y DE SUMAR.

Máquinas de escribir y de sumar, nuevas y reconstruidas de las mejores marcas.

Efectos de escritorio en general, sellos de goma.

TELEFONO A-5529.

HABANA, 122 y 124, HABANA.

2 CUCHARADAS DE POCION 504
CURAN LAS ENFERMEDADES SECRETAS
BALSAMICO-RAPIDO-SEGURO

CERVEZA: ¡DEME MEDIA "TROPICAL"!

M.E.C.D. 2016

Texto Integro de la Conferencia dada Ayer por el Dr. Marañón sobre Sexualidad Infantil

Hemos visto en la conferencia anterior que el estado intersexual puede considerarse, prácticamente, como constante en la especie humana. Esto es; que nuestra personalidad sexual reposa sobre una base de inestable y movediza intersexualidad.

Las consecuencias de esta noción son innumerables en la biología. En la conferencia anterior nos hemos referido a los hechos patológicos (llamativos del hermafroditismo y la homosexualidad) y a las formas fisiológicas de la intersexualidad crítica, la que aparece en la pubertad y en el climaterio. Pero hay otros muchos aspectos de la vida humana que vemos ahora como ayer decíamos a partir de estos conocimientos, con una nueva luz. Vamos a dedicarles algunas consideraciones.

SEXUALIDAD INFANTIL

Quizá la cuestión más interesante y desde luego la primera cronológicamente es la que se refiere a la sexualidad infantil. Pero no es posible entrar en esta zona misteriosa y delicada del conocimiento humano sin nombrar a Freud. Y no es posible nombrar al gran psicólogo vienés sin comentarle previamente. Delante de él no se puede adoptar una actitud pasiva. Porque en los últimos años su prestigio ha rebasado los límites de la medicina y aún de la ciencia en general: y apenas hay joven discutidor, confeccionador de cuentos, artículos y novelas o proveedor de piezas teatrales, cualquiera que sea su categoría, que no cite a Freud y sus concepciones pansexualistas como cosa que está al alcance de todas las manos. Id en estos días a los teatros de París: en cada escenario está Freud. Lecturas del autor, moviendo sobre el tablado la lucha dolorosa de sentimientos que no debieran nunca abandonar el secreto de la conciencia.

Yo he sido combatido—y en ocasiones bien recientes— por este nefando pecado de supuesto freudismo. Y sin embargo, a todos los que hayan leído mis modestas contribuciones al estudio de los problemas sexuales les habrá sido fácil convencerse de que jamás he traspuesto el umbral de ese recinto lleno de claridades y desombras que son las obras de Freud, en la actitud de un creyente sino tan sólo en la de un espectador desapasionado.

Mirada (desapasionadamente) la obra de Freud produce al lector meridional una impresión contradictoria. De una parte se tiene la seguridad de que el autor ha puesto el dedo en la llaga viva de muchas tragedias recónditas del alma humana. Parte de sus estudios sobre el niño, sobre la pubertad, sobre el influjo de la sexualidad en la vida patológica, sobre la evolución ontológica de los instintos (y aún varias de sus interpretaciones sobre la psicología habitual, ajenas al fluir tumultuoso de los instintos), son tan exactos, tan henchidos de humanidad auténtica y dolorida que se tiene al leerlas la impresión de que nos hallamos ante datos de un valor definitivo para el conocimiento de las almas. Sería ciego el que no viese que jamás la psicología humana ha recibido por la influencia de un hombre una transformación tan honda como a partir de la obra de Freud. El espíritu humano antes y después de Platón, antes y después de Aristóteles, de Descartes, de Kant no se veía con luces tan distintas como las que alumbran su conocimiento antes y después del psicoanálisis. Aún los mismos que combaten el freuidismo están sin saberlo presos entre sus mallas; y la verdad es que hoy no hay médicos, ni filósofos, ni naturalistas ni historiadores ni sacerdotes que no estén más o menos imbuídos del espíritu de Freud en lo que tiene de verdad inmutable; porque la verdad es como la luz que ilumina a cuantos están a su alcance; aunque hay muchos que porque cierran los ojos creen que están a oscuras.

Más al lado de esto, al lado del reconocimiento, vienen las objeciones. Es evidente que la extensión (excesivamente sexual) que ha dado Freud. y sobre todo sus secuaces, a sus doctrinas sobre ser científicamente vulnerable, adolece de un defecto que en la psicología humana es capital: **del pecado de la poca finura.** Yo creo que ningún lector, por lo menos de nuestras latitudes habrá dejado de sentir en algún momento, con los libros de Freud ante los ojos una última sensación de malestar; algo así como una sensación de ofensa recóndita a los fueros de la gerarquía humana, a lo que pudiéramos llamar el patriotismo de la especie, que todos los hombres sensibles llevamos dentro, que nos hace sentir como propias las verguenzas que atañen a cada uno de los demás hombres. Al ver por ejemplo a través de Freud el alma, que creíamos impoluta, del niño, trocada en una sentina de perversiones en agraz, en una gusanera de instintos indomados, antes que todo nos sobrecoge la angustia; y quisiéramos a toda costa que todo aquello no fuese cierto; que en las horas remotas de la niñez, cuando la madre era para nosotros el esquema del mundo y nosotros para ella la encarnación viviente de los ángeles, quisieramos que nosotros no hubiésemos sido así; ni que así sean nunca nuestros hijos.

Se me dirá que esto es responder con una actitud sentimental a la verdad desnuda. Y que precisamente uno de los méritos de Freud es ese que pudiéramos llamar cinismo científico con que ha descendido hasta rincones del alma donde nadie había osado penetrar; donde a lo sumo nos asomabamos un instante con la mano velando la mirada, como nos asomamos a una cárcel hedionda por un ventanillo.

Freud se ha puesto la escafandra de la ciencia y ha descendido a esos senos tenebrosos y mal olientes, exponiendo después, una a una ante nuestros ojos atónitos las miserias recónditas de los instintos con las que está amasada la personalidad del hombre.

Pero surge, ante todo, el problema de saber si, caso de que el alma infantil sea como Freud nos la pinta, es o no útil romper el misterio de su recóndita sexualidad. Adivino la respuesta de muchos: para la ciencia no hay barreras. Ninguna consideración ni moral no social puede ser una traba que coarte el ansia de poseer la verdad.

Sin embargo, yo que también soy caballero de esa cruzada del amor a la verdad, me pregunto si ese pudor secular que mantiene enterrados y vencidos los primeros brotes de los instintos; si esa fuerza espiritual que ha encauzado y civilizado los impulsos primarios, son todavía inútiles, antes de que puedan ser sometidos al control soberano de la inteligencia; si esa energía de contención que nace incorporada a nuestro espíritu, heredada y perfeccionada a través de los siglos hundida como la raíz de un árbol enterrado en nuestra propia alma; yo me pregunto si ese pudor no es ya una verdad real como los mismos instintos; y si no vale la pena de respetarle.

Hay pues un primer punto de vista que no afecta a la verdad o al error de las teorías frendianas sino sólo a su utilidad para el progreso.

Ahora bien; en estos tiempos de difusión literaria sin límites y de profesionalismo excesivo es inevitable la divulgación de estos conceptos que en las mentes no preparadas—es decir en casi todas las mentes—producen un efecto desmoralizador y regresivo. Ya sé que las ideas de Freud y de los psicólogos de su escuela, en manos llenas de tacto son inofensivas y en ocasiones luminosamente útiles. Pero esas manos son excepcionales. Destruir un mito beneficioso podrá ser científico pero socialmente tiene muchos peligros. El hombre ha vivido en la idea de que está fabricado de barro pero de barro divinizado por el soplo de Dios. Si esto no fuera así serían muy pocos los hombres capaces de saberlo. Acude inevitablemente al pensamiento el ejemplo de la destrucción de otros mitos de orden meramente social, cuya consecuencia ha sido el lamentable espectáculo que nos ofrece la sociedad contemporánea. Se ha dicho a los hombres que la fraternidad, que la justicia, que el altruismo, que la igualdad son palabras vacías. Pero es lo cierto que los frutos más excelsos del genio humano han brotado al calor de esas divinas ilusiones. Si las amputamos de nuestra mentalidad, todo el progreso material queda reducido a una continuación de la tendencia instintiva del goce sensual. presente en todos los tramos de la escala zoológica. Lo otro, la fruición espiritual que no necesita para producirse de otra máquina que la trepidación del cerebro y el latir del corazón está al otro lado del abismo, que sólo se salva con esas magníficas palabras vacías que los hombres de ahora quieren destruir.

"LICENCIA DE ARMAS"

Los descubrimientos de Freud, suponiéndolos enteramente ciertos, debieran por eso mismo guardarse de las manos de cualquiera; como las armas de fuego no se ponen en manos de los insensatos y de los niños. Debieran haber una "licencia de armas" para el manejo del psicoanálisis, cuyo libre empleo ha producido muchos más desastres psicológicos que curaciones verdaderas. Como los cirujanos inhábiles que olvidan una pinza o una gasa en el vientre del enfermo, así muchos médicos torpes han creado en los espíritus neurósicos verdaderos complejos anormales, embrollando sus ideas y sus instintos con el más peligroso de los errores, que es el que tiene el marchamo de la ciencia. (En otra ocasión he dicho que a muchos enfermos del espíritu habría para curarlos que hacerles el psicoanálisis de los trastornos producidos por la intervención de los psicoanalistas).

Mas hay en la obra de Freud, que se refiere al instinto sexual, como es sabido, todas las actividades humanas un segundo problema menos urgente pero más transcendental: el de su exactitud. Insisto en proclamar, no sólo como ciertas sino de una certeza transcendental muchas de sus ideas. Pero una teoría no es sólo un hecho descubierto, una idea o muchas ideas exactas; sino un conjunto de interpretaciones que cristalizan en torno de la verdad fundamental. El hallazgo de esa verdad es obra de los genios. La interpretación justa, la valorización de sus consecuencias pertenece no raramente a una facultad de menor categoría de la genialidad que es el talento. Y partiendo de esto podríamos definir a Freud como un genio sin talento; variedad por cierto nada rara en la fauna de las mentalidades humanas. Hay en efecto genios sin talento, como hay talentos sin genio y dentro de la psicología contemporánea podríamos citar como ejemplo representativo de estos a Juny cuya obra desprovista de destellos geniales tiene la eficacia inmediata de un tacto penetrante y persuasivo que no encontramos en la ingente producción de Freud su maestro.

LOS ERRORES DE FREUD

El error de Freud descansa a mi juicio en tres circunstancias, a saber: en la excesiva generalización hacia la normalidad de hechos meramente patológicos; en la universalización de datos psicológicos que son probablemente peculiares de su raza y quizá, dentro de ésta, del medio en que él ha trabajado; y en fin en la falta de conocimientos experimentales acerca de la sexualidad animal.

No nos detendremos sobre el primer punto porque todos los adversarios del maestro vienés ha hecho precisamente hincapié sobre este error de considerar como normales estados mentales y afectivos extraídos del acerbo patológico.

El segundo punto merece más detenido comentario. En el prólogo de la edición española del libro sobre la **Vida Sexual** de Bloch, comentaba las profundas diferencias que separan el esquema sexual de los hombres de razas, de latitudes, de civilizaciones diferentes. La mujer de una tribu africana muestra sin la menor esquivez desnudas las regiones más íntimas de su tronco y acaso para exteriorizar su pudor se tapa la cara con el mismo trozo de lienzo que le servía para cubrir aquéllas. Una mujer de nuestra civilización tiene en cambio tan directamente ligado el pudor a la región sexual que como nos refiere el P. Feijóo, el verdugo, en la época de los tormentos, obtenía con más rapidez la confesión intentando desnudar a la mujer acusada, que desgarrando su carne con las vueltas de la cuerda del potro. Y esto, aun en las mujeres públicas de más baja condición. Pero esta diferencia en el concepto exterior del pudor no es tan profunda como otras, más íntimas, más de la esencia misma de la sexualidad, que separan a los seres de las distintas razas, culturas y religiones. En este sentido, la sexualidad de un meridional difiere radicalmente de la de un centro europeo en muchos de sus aspectos más importantes; tal por ejemplo el de la apreciación ética y social de las perversiones sexuales, que constituyen gran parte del fundamento de la obra de Freud. Yo no juzgo ahora cual de las dos actitudes sea la mejor. Lo que sí afirmo es que leyendo los libros europeos sobre la vida sexual, el lector español, probablemente también vosotros, siente la impresión de que gran parte de lo que allí se dice no tiene nada que ver con nuestra psicología. (Y pienso que otro tanto ocurrirá a los lectores de las razas afines a la nuestra).

Concretamente: el cuadro de la sexualidad infantil que nos describe Freud en sus obras y que en realidad ha pasado a ocupar un lugar clásico en la psiquiatría, puede afirmarse que no corresponde al alma de los niños de nuestra raza. Es seguro que nuestros niños no son así. Y más práctico que derrochar tantas palabras en elogios o en diatribas apasionadas a la obra de Freud sería que se intentase seriamente establecer—lo que nadie ha intentado—cuales son las características de la psicología instintiva del infante en nuestras latitudes; (características impuestas por las influencias étnicas y climatológicas; por la acción ancestral de la historia general de nuestro país). A mí me ha interesado de siempre esta orientación del problema; y creo que esas actividades sexuales precoces que describe el psiquiatra vienes, son cosi nulas en los niños de nuestra raza. Las formas vivas de la sexualidad primaria no aparecen, en esta edad, entre nosotros más que niños de anormalidad muy notoria. Entre nosotros trascurren todos los primeros años sin que a pesar de un reiterado acecho se descubran en la vida del niño elementos sexuales de alguna consideración. Y aun cuando existen, (casi siempre por la acción de sugestiones perversas), dan la impresión de algo postizo que resbala, sin penetrarla, sobre el alma infantil. Y en cuanto a las niñas que están siempre más cerca de su sexo que los varones, toda su precocidad sexual suele reducirse a anticipos entrañables del instinto materno que es muy anterior a la líbido propiamente dicha y a veces persiste toda la vida, con espléndida floración sin que la libido se despierte jamás; ejemplo inequívoco de cómo en la mujer —así lo hemos defendido siempre— la sexualidad primaria está absorvida por la maternidad, quedando en un lugar secundario la apetencia intersexual propiamente dicha. El símbolo de María, madre sin ser esposa, tiene por esto tan profunda raíz e nel alma femenina. Una mujer que concibe sin el concurso del varón es biológicamente el prototipo y la aspiración ideal de la emancipación del sexo sin detrimento de la fecundidad. Desde luego una de las cosas que más sorprenden en el estudio de Freud sobre la psicología infantil es la falta de valoración del instinto maternal de las niñas, que es el anticipo normal de su sexualidad; como en el niño varón lo son los instintos batalladores y todos los juegos que reproducen las actividades futuras de la actuación social, en sus dos aspectos de trabajo y deporte, que están, tan ligados a la sexualidad del niño como los instintos maternales a la de la niña. El fabricante de juguetes que desde que el mundo existe construye muñecas y cunas para las niñas y armas y soldados para los niños, conoce no solo la psicología superficial, la pesicología del gusto infantil, sino la profunda psicología de los sexos mucho mejor que los psiquiatras que tal vez a fuerza de mirar a lo íntimo de las almas olvidan la interpretación de la vida vulgar que les rodea.

EL OLVIDO DE LA FISIOLOGIA

Y esto nos lleva a hablar del tercero de los reparos generales que queríamos hacer a las ideas de Freud: me refiero al olvido (o por mejor decir al desdén —que no al desconocimiento—) de muchos de los datos de la fisiología experimental de nuestra época. Sería tal vez más exacto decir, su falta de valoración de estos conocimientos. Ya en la conferencia pasada hemos aludido a esta cuestión. Es cierto que Freud cita frecuentemente los estudios experimentales sobre la influencia de las secreciones internas en la diferenciación sexual y sobre las modalidades del instinto. Incluso, como todos saben, su teoría de la líbido está ligada con la concepción química del instinto sexual y por lo tanto la considera como una fuerza directamente condicionada por las secreciones internas que se elaboran en el tejido sexual del macho y de la hembra; invadiendo la sangre y, a través de esta, actuando sobre el sistema nervioso. Pero verdad es que estos datos, en la obra freuidiana, son colaterales, añadidas a "posteriori", a una doctrina puramente psicológica de la sexualidad. El psicólogo era, hasta ahora, un hombre de letras, que, encerrado en su despacho, discurría sobre el alma humana como Santo Tomás sobre el espíritu de los ángeles: esto es como sobre cosas que no estuvieron nunca al alcance de nuestros sentidos. En cambio el naturalista y el biólogo tenían, por el hecho de serlo, cerradas las puertas del alcazar mizisterioso de la Psicología. Pocas cosas habrá habido más absurdas en la historia de la ciencia humana. El primer paso para borrar tamaño dislate lo dieron, desde luego, los psiquiatras. El psiquiatra, en efecto, se asomaba también al alma del hombre, pero no entre libros y meditaciones, sino puesto que era médico, con la mano atenta al pulso de la radial del paciente. Es cierto que durante muchos años, la psicología de los psiquiatras ha sido una psicología elemental, sobrecargada de empirismos médicos. Pero ya van acortándose las distancias y en breve psiquiatras y psicólogos trabajarán al unísono porque unos y otros saben que el alma humana no es una entelequía sino algo real que asienta sobre un organismo en cuyas células se hunden las raíces del espíritu y en cuyas condiciones químicas se plasman las características de aquél.

Freud es en la historia de la ciencia del ama el primer psicólogo con gran acento de naturalista o si queréis el primer médico al tanto de la psicología; pero todavía no es la mezcla bien dosificada de ambos. Es demasiado médico para la valoración de cuanto hay de anormal y tenebroso en el espíritu humano; y demasiado psicólogo en cuanto al olvido de las fuentes puras de donde manan los instintos primordiales. Por eso admite a regañadientes el concepto de la bisexualidad primitiva del organismo cuya importancia nos hemos esforzado en encarecer en la conferencia anterior. A nosotros, en cambio, nos será fácil darnos cuenta de por qué es poco probable que durante la niñez normal existan actividades sexuales expontáneas; como no sean sugeridas por influencias patológicas del medio. El mismo Freud insiste en que las satisfacciones sexuales del niño son tan vecinas de las satisfacciones ligadas al instinto de la conservación al hombre, a la digestión tranquila, a los mismos actos eliminatorios de la más grosera estirpe vegetativa —que cuesta trabajo el diferenciarlos. En efecto, al observar sin prejuicios se convence uno de que en los niños normales el instinto imperioso es el del auge personal, el de la conservación. A su sombra frondosa, duerme todavía el instinto de la especie; y no puede ser de otro modo porque duermen también los órganos donde se producen sus estímulos. Las actividades sexuales del niño se reducen a las formas alejadas de la líbido a que antes hemos hecho referencia; el simulacro de la maternidad en la niña y el simulacro de la actuación social de los juegos del niño. Y cuando el hombre normal contempla su niñez, como un limbo gris y remoto, de cuya superficie emerjen, de tiempo en tiempo, recuerdos aislados, como las puntas de los arrecifes en el mar, estos recuerdos es lo cierto que no tienen color sexual alguno; y no por amnesia, no por obra del hundimiento de la sexualidad en "las cloacas y alcantarillas de lo subconsciente" como certeramente ha dicho Pérez Ayala; sino sencillamente porque ese matiz de la sexualidad no existe en dichos ideales.

LA PUBERTAD

El momento crítico—decíamos ayer y repetimos ahora—aparece con la pubertad. Entonces sí, el alma del niño adquiere sensibilidad exquisita para todas las sugestiones de índole sexual. Con gran exactitud señala Freud que la psicología del niño tiene entonces una peculiar adaptabilidad para las influencias sexuales, pero inespecífica, es decir, no sólo para las del sexo contrario, sino para la de los dos sexos. El propio sexo no tiene todavía, como tendrá luego, personalidad suficiente para adaptarse como la cera ante los estímulos legítimos y rechazar, con la elasticidad del acero, los de índole perversa. Es todavía una ventana abierta a todas las influencias, cualquiera que sea su naturaleza; y no un cedazo cuyos agujeros dejan pasar tan solo las normales, dejando afuera las de índole irregular. ¿Y esto por qué? Nosotros nos lo explicaremos muy bien (todo esto) si recordamos que la pubertad no es un cambio de decoración casi instantáneo, como el de los teatros, entre la niñez casi asexuada y la pubertad ingurgitada de sexualidad, sino que es un tránsito largo, complejo y a las veces penoso en el que dos sexos, como ayer hemos demostrado, evolucionan dentro de cada individuo, pugnando quizá por suplantarse.

No se trata, pues, de accidentes psicológicos sobrevenidos al azar. Sino de fenómenos que brotan de causas orgánicas perfectamente conocidas. Esto es lo esencial de nuestra doctrina. Esta fase puberal, de duda orgánica del niño es, pues, la razón biológica, química, de la bipolaridad sexual que describe Freud. El escollo, por lo tanto, donde puede naufragar la personalidad futura del niño, que el buen timonel—el maestro y sobre todo el padre—han de poner un cuidado exquisito en evitar. Yo tengo la absoluta convicción de que en estos momentos de la intersexualidad puberal es donde se forjan—y no antes ni después—la mayoría de aquellas roturas de la línea recta de los sexos que amargan luego la vida de tantos de nuestros semejantes. Y creo también que tales peligros pueden evitarse con relativa facilidad si se consideran estos factores fisiológicos en lugar de pensar que son perversiones o locuras.

LA TENDENCIA FEMENINA

A mi modo de ver el hecho más interesante en consecuencias que se destaca de cuanto hemos dicho sobre la intersexualidad puberal, es de tendencia femenina. Es el niño, que esta intersexualidad es siempre pues, el que ofrece una fase más delicada de orientación inversiva hacia el organismo femenino; siendo en la niña, en cambio, excepcional, la orientación hacia el varón. Ello nos explica que las perversiones sexuales engendradas en esta edad sean propias casi exclusivamente del niño (por lo cual cuando se habla en general de "perversiones infantiles", se comete un error al considerar incluídos en ellas a los dos sexos). En la niña los trastornos nerviosos relacionados con agresiones sexuales no son casi nunca de tipo inversivo, sino procesos complejos, relacionados muchas veces con factores de orden familiar y social (que dejan a los sexuales aun siendo lo primitivo, en un plano de importancia secundaria), quedando el matiz sexual escondido tras la pujanza de los otros factores ligados con el instinto de la conservación, sobre todo con el "ansia de dominación" que tan bien ha estudiado Adler y que en la práctica se encuentra como eje de las psiconeurosis de las mujeres jóvenes en una proporción de casos mucho mayor que las alteraciones sexuales propiamente dichas.

ANSIA DE PODERIO

Por ansia de dominación o voluntad de poderío entendemos la tendencia a imponer su personalidad, a lo que en el lenguaje corriente se denomina "llamar la atención", propia de muchas mujeres, que creyéndose postergadas en la estimación de los suyos, recurren a enfermedades llamativas, como dolores, convulsiones o parálisis, para lograrlo.

Claro es que esta "ansia de dominación' o "voluntad de poderío" es también en un sentido lejano un fenómeno sexual. Ya Adler le asigna este carácter. La mayoría de las jóvenes que experimentan esa sensación imperiosa de compensar una supuesta o real inferioridad familiar o social, esa ansia invencible de ocupar el primer plano de la atención del medio en que viven, llevan en realidad dentro de sí el fracaso de una aspiración viril. Adler concretamente define el dinamismo de estas neurosis, quizá con palabras demasiado expresivas, "como representantes de un esfuerzo a favor del cual el sujeto anhela transformarse de mujer en hombre".

Pero lo que sera para Adler un proceso puramente psicológico, nosotros lo interpretamos como un intento del despertar del germen de varón dormido en toda mujer, que es en esta forma y no en la del homosexualismo como se manifiesta clínicamente.

Apresurémonos, sin embargo, a anotar que las consecuencias de los estados intersexuales de la pubertad se extienden mucho más allá que lo que harían pensar estas percusiones, neurosis y psiconeurosis. Sin salirnos de la normalidad muchas peculiaridades de la vida sexual y de la vida social (en cuanto ésta, como sabemos, se relaciona con el sexo) se explican también por las mismas causas. Y como todas tienen su origen en la crisis puberal, es hacia ésta hacia donde debe dirigirse la atención de los pedagogos y de los padres mismos. Todo puede evitarse del mismo modo que todo puede crearse también en estos años en que se forja el porvenir sexual del niño; y en que se forja, por lo tanto, uno de los ejes de su futura personalidad.

PEDAGOGIA SEXUAL

Yo no me cansaré, pues, de abogar por la necesidad de una pedagogía sexual, racional y sistematizada. Pero ¿cuál es esta pedagogía? Porque todo el mundo habla de ella y cuando llega el momento de reducir soluciones prácticas las teorías, lo que se propone es siempre un equívoco o una verdad tan cruda, tan cruda que sólo la podrían tolerar los los paladares de acero; y no suelen ser así, ciertamente, sino hechos de la esencia de la delicadeza misma los del alma del niño. Mas si atendemos a las realidades fisiológicas que hemos expuesto, el camino se nos aparece claro: **no hay otra educación sexual, que la diferenciación sexual.**

DIFERENCIA SEXUAL

En otro lugar nos hemos ocupado por extenso de este tema. Esa intersexualidad con la que todos nacemos, no es sino un vestigio de la ambigüedad hermafroditica de las especies inferiores. A medida que el animal progresa, la distinción de los sexos se hace más profunda. Y en el hombre la diferenciación es tanto más neta cuanto más nos apartamos de las razas bárbaras y nos acercamos a las más selectas. Pero aun persiste en las etapas más civilizadas de la humanidad clavada —clavada y a veces enconada—la espina de la intersexualidad. Así como los restos embrionarios de órganos ya inútiles son la causa frecuente de tumores o inflamaciones peligrosas, así en estos gérmenes perdidos del otro sexo se engendran las anormalidades de la sexualidad. Ellos son la fuente de las tentaciones, la raíza de las perversidades; el barro que enturbia el agua límpida de la fuente de donde brota la perennidad de las especies.

Hay, por lo tanto, que extinguir los restos heterosexuales, ayudar a la naturaleza en su tarea de destruir la intersexualidad; y hemos de aprovechar para ello los momentos de la crisis puberal; en los que la marea de la vida arranca del fondo de la naturaleza humana esos restos del sexo contrario y los hace emerger a la superficie. Y todo esto no es, como se me ha objetado, un consejo teórico, vacío de eficacia; sino algo tan factible que puede sistematizarse de una manera práctica con bastante detalle y precisión. ¿Cómo acometeremos, pues, esta tarea trascendente del auge de la didifinición sexual, base de toda la pedagogía de los sexos?

Si admitimos que la diferenciación sexual se basa en un estado orgánico, de una realidad inequívoca, nuestra primera aspiración debe ser modificar ese estado orgánico que ayer demostramos se relaciona con las secreciones internas Un niño o una niña que al llegar a la edad de la transformación ofrezcan manifestaciones, por leves que sean, de intersexualidad, debe ser sometido, ante todo, a un tratamiento farmalógico opoterápico apropiado. Tal vez parezca ridículo saltar desde las elucubraciones de la psicología pura hasta la recomendación de estos remedios que se expenden en la botica; pero no otro es el camino de las modernas tendencias de la terapéutica psiquiátrica. En uno de mis libros he dedicado páginas copiosas a encarecer hasta qué punto es pobre en resultados la farmacopea opoterápica. No pasarán de seis los extractos de órganos o las hormonas aisladas que tienen una eficacia real. Pero a pesar de todas las limitaciones, podemos actuar en muchos de estos niños, acercando, por medio de esas drogas, a la normalidad su sistema endocrino desorientado. En ambos sexos, el extracto tiroideo es en este sentido extraordinariamente útil sobre todo en aquellos casos, muy numerosos por cierto, en que los signos de intersexualidad se combinan con los de la insuficiencia tiroidea; o aun sin signo clínico alguno cuando el metabolismo basal es anormalmente bajo. En el sexo femenino es seguramente útil la opoterapia ovárica cuando se ejecuta con una buena técnica. No puede decirse otro tanto, por desgracia, del extracto masculino que nos ofrec la paradoja de su gran eficacia en el terreno experimental y de su fracaso constante en la especie humana.

Una variedad de la terapéutica sexual la constituyen las operaciones (de ligadura del conducto deferente y) de ingerto de glándulas (homologas o heterologas), que tanta boga, no siempre legítima, han adquirido en la actualidad. La ligadura del conducto u operación de Steinach es, a mi juicio, de fundamentos fisiológicos dudosos y de consecuencias prácticas nulas; y mucho más en los casos de intersexualidad puberal a que ahora nos estamos refiriendo. Mi opinión es que el injerto debe ser tenido en cuenta, si bien como método excepcional, por la falibilidad de sus resultados y por su no despreciable complicación técnica. Creo que todo lo absurdo que parece el intento de combatir la vejez con los injertos sexuales, es lógico y lícito ensayarlos en los casos intensos de intersexualidad que no han cedido a los recursos habituales. Es sabido que Goldschmidt, Steinach y Lichtenstein, Muhsan, Pleiffer y otros han logrado normalizar el impulso torcido, incluso de homosexuales inveterados y en condiciones que no dejan lugar a sospecha de error. Y los resultados obtenidos por nosotros, con nuestro colaborador Ferrero, en infantilismos y en diversas formas de intersexualidad, son también animadoras sin que la crítica rigurosa a que es preciso someter esas observaciones nos permita añadir nada más por el momento.

De todos modos la terapéutica opoterápica en cualquiera de sus formas no es más que un recurso de secundaria eficacia, por ahora. Son infinitamente más importantes los recursos de orden psíquico y general con los que no solo puede actuarse secundariamente, dirigiendo con una disciplina severa los instintos ya torcidos hacia su meta normal; sino que puede influirse sobre los mismos factores endocrinos, esto es sobre la fuente de donde los instintos brotan, por extraño que a primera vista nos parezca.

FACTORES INTERNOS Y EXTERNOS

Suscita esto un problema que nos ha preocupado reiteradamente en los últimos años a saber: la interinfluencia mutua de los factores internos y externos que regulan no solamente la sexualidad, sino también el crecimiento y el metabolismo. Todos estos grandes procesos vitales están, en efecto, regulados por dos tipos de factores, unos endógenos o endocrinos—las secreciones internas—y otros exógenos —la alimentación, todas las influencias del ambiente, incluso los psíquicos, etc. La idea corriente es que ambos grupos de factores actúan, más o menos relacionados, pero con entera independencia. Y, sin embargo, los estudios recientes, y entre ellos los nuestros, demuestran que no ocurre así, sino que por el contrario los factores externos influencian y modifican profundamente a los internos; y éstos a su vez, por contragolpe, pueden actuar sobre los externos.

El ejemplo más típico lo tenemos en la influencia de la alimentación sobre la secreción interna genital. Pezard ha descrito una verdadera castración alimenticia; esto es, un estado de insuficiencia real de la glándula sexual en las aves sometidas a una alimentación inadecuada, excesiva en cantidad y demasiado rica en proteínas. Y, paralelamente, en la clínica humana puede observarse que los excesos dietéticos afectan en ocasiones a la actividad sexual rebajando netamente el nivel funcional de las glándulas generadoras. Cuando vemos los frecuentes ejemplos que nos ofrece la clínica de hombres obesos y afectos de un manifiesto déficit genital; de mujeres muy engrasadas y estériles; de niños excesivamente voluminosos y con precario desarrollo sexual, pensamos que la obesidad es una consecuencia del hipo-genitalismo, por el mecanismo bien conocido de la disminución de las oxidaciones basales inherente a la escasez de la secreción interna. Pero muchas veces esta hipótesis no es la verdadera sino todo lo contrario; es decir lo primitivo es el engrasamiento y la insuficiencia sexual lo secundario. Y lo prueba el hecho de que basta que esos hombres gordos adelgacen por una reducción apropiada de su dieta para que, sin más, recobren un tono sexual normal; basta también que esas mujeres obesas pierdan el exceso de su peso para que se hagan aptas para la maternidad; y basta en fin, hacer adelgazar a los niños voluminosos para que paralelamente se observe un incremento notable en su desarrollo sexual. Recientemente hemos escogido varios casos de niños en los que una cura excesiva de reposo y sobrealimentación impuesta para curar procesos tuberculosos, dió lugar no solo al engrasamiento normal sino a un estado eunucoide, a una típica detención del desarrollo genital; que desapareció sin más que disminuir la dieta y aumentar el ejercicio físico. Estos casos tienen el valor de un verdadero experimento, contra su contra-prueba.

Recientemente hemos estudiado también la evolución del metabolismo basal en una serie de obesos de ambos sexos y hemos demostrado que en muchas ocasiones, pacientes con cifras inferiores a la normal—menos 12 a menos 16 por ejemplo—, el metabolismo aumenta sin más que reducir el peso por un régimen de restricción alimenticia oportuno.

Sabemos hoy también que las hormonas se forman de los principios inmediatos a la alimentación. Para las dos hormonas más importantes, la adrenalina y la tiroxina, esta demostración está definitivamente lograda. Así pues, nos es fácil imaginar que una alimentación incorrecta pueda dar lugar a la formación también incorrecta, en cantidad o en calidad de las hormonas genitales; y así nos explicaríamos uno de los mecanismos de actuación de los factores exógenos sobre los endógenos.

La influencia inversa, la de los factores endógenos sobre los exógenos es mucho más conocida. Es un hecho vulgar que la insuficiencia genital predispone a la molicie y a la ingesta excesiva. Se observa esto tan claramente en los eunucos que Marcel Labbé, equivocadamente a mi juicio, ha sostenido que la gordura tan común en estos mutilados, se debe exclusivamente a la vida inactiva y a la alimentación suculenta a que suelen ser dados. En los niños con insuficiencia genital, los médicos sabemos bien que uno de los principales obstáculos para su curación es precisamente el hambre invencible que sienten y que les sugiere toda clase de tretas para esquivar el rigor de nuestros consejos. Sin duda la insuficiencia en el desarrollo del aparato locomotor y la apatía psíquica de los estados hipogenitales, inducen a estos enfermos al sedentarismo; y en cuanto al hambre, a veces imperiosa que presentan, tal vez pueda explicarse por trastornos de la regulación de la glucemia parecidos a los que provocan el hambre física de los diabéticos. Hace ya muchos años que nosotros hemos insistido en la semejanza que ofrece el metabolismo hidrocarbonado de los hipo-genitales con el de los diabéticos; y estudios recientísimos de Stanley lo confirman así.

EL EJEMPLO DEL CARBURADOR

Podríamos multiplicar los ejemplos de esta curiosa inter-relación de los factores endógenos y exógenos entre sí. Recurriendo una vez más a la comparación de nuestro organismo con las máquinas, explicaríamos nuestro pensamiento, diciendo que si un carburador deficiente quema mal su combustible y permite al motor una marcha deficiente, un exceso de combustible y la mala calidad de éste pueden embotar la buena marcha del carburador y deteriorar la máquina toda. Por mi parte abrigo la convicción de que en la génesis de los estados de hipo-genitalismo humanos y por lo tanto de las situaciones intersexuales que estamos estudiando, la alimentación excesiva e incorrecta ejerce decisiva influencia. Desde luego, los niños afectos de la intersexualidad puberal, de las adiposidades eunucoides a las que tantas veces nos hemos referido, son con gran frecuencia niños que fueron sometidos en su niñez a esas dietas excesivas, pseudocientíficas, ricas en grasas y féculas. Cuando vemos en los prospectos de productos dietéticos infantiles ese grabado del niño rollizo que la madre contempla como la meta ideal para sus hijos, pensemos en que tras la apariencia saludable de esos "modelos de salud" pueden esconderse dolores incalculables en el futuro de su vida específica.

Con una dieta correcta podemos, pues, contribuir a encauzar la sexualidad infantil. Y de la misma suerte que la alimentación obrarán otros factores exógenos cuyo valor terapéutico en el sentido de la sexualidad es necesario encarecer todavía: me refiero al ejercicio físico y al trabajo mental.

EL EJERCICIO FISICO

El ejercicio físico es sin duda uno de los más enérgicos y racionales guiónes para la rectitud de la sexualidad infantil. Dejando a parte lo que tiene de conveniencia higiénica, que alcanza por igual a los dos sexos, es evidente que la aitividad muscular en el varón, fomenta el auge de su espíritu combativo que es, con el ejercicio intelectual, el modo fisiológico de la aplicación social de su virilidad. Un joven que se cansa porque trabaja o porque hace deporte; como un joven que estudia, fomentan su propia varonía, se hacen estrictamente hombres en el más noble y en el más biológico sentido de la palabra. Sólo así pueden eludir el gran escollo de la educación sexual que es la sobre-estimación de la sexualidad primaria, de la que nos vamos a ocupar en seguida. Uno de los errores de Freud es precisamente el suponer que el ejercicio físico y el intelectual exageran y a veces tuercen la actividad sexual primaria. Es sorprendente observar cuán extendida está esta idea entre los hombres cultos del centro de Europa, como he podido convencerme en una reciente correspondencia con un cultísimo profesor alemán, traductor de uno de mis libros a aquel idioma. Tal vez es admisible que si el trabajo es agotante pueda el cansancio excesivo predisponer a la elección de placeres al margen de la sexualidad fisiológica. Pero esto no ocurrirá casi nunca en mentes constituídas normalmente. El hombre sano desde niño—y desde niño hay que inducirle a que así lo experimente—se siente legítimamente varón por su esfuerzo físico e intelectual; y a la sombra de esta sana varonía crece el gusto y a la vez la continencia por la sexualidad primaria. Por lo tanto cuando decimos que la "diferenciación sexual" es la meta de nuestra pedagogía, no hablamos de ensueños teóricos sino de métodos prácticos y concretos. La humana sexualidad es materia elástica y sensible a todas las influencias. Responde dócilmente a cuanto se haga para modelarla. Mas para ello hay que afrontar el problema con claridad y sobre una base biológica y no hacerse los distraídos, satisfaciendo la conciencia con unos cuantos prejuicios morales y tal vez con un encogimiento de hombros. Por ello os hablo a vosotros y hablo en todas partes de esta cuestión de trascendencia práctica infinita.

LAS ACTIVIDADES SOCIALES

Insistimos en lo de la base biológica porque, a nuestro juicio, el nudo de la comprensión del problema está precisamente en valorar con un criterio naturalista y no arbitrariamente como lo hacen los psíquicos, las actividades sexuales. Nos explicaremos mejor. Para nosotros es indudable que la división sexual, lo masculino y lo femenino, no termina en las apariencias orgánicas, tan distintas en la mujer y en el hombre no siquiera en las características de la afectividad y de la mentalidad en uno y otro sexo, sino que separan también, en dos campos netos, las actividades sociales, varoniles y femeninas.

Tal vez desafiando con exceso el ambiente feminista de nuestra época nosotros hemos dicho y queremos repetirlo ahora, que la división sexual del trabajo está contenida en las palabras del Génesis "tú, mujer, parirás: tú, hombre trabajarás". Desde luego, esto no es más que un esquema. El

Vienen los delegados uruguayos para asistir a la VI Conferencia

El gobierno del Brasil designó un nuevo delegado a fin de asistir a dicho congreso

MONTEVIDEO, Uruguay, diciembre 14. (A.P.)—Los delegados del Uruguay a la Sexta Conferencia Pan-Americana de la Habana, señores Juan J. Amézaga y Leonel Aguirre, celebraron hoy una larga conferencia con el Presidente Campisteguy y el ministro de Relaciones, señor Domínguez, a fin de acordar las normas a que ajustarán su cometido en el seno de la Conferencia.

Las instrucciones que llevan a la Habana los delegados son amplias, dejándoseles margen a la iniciativa propia. Amézaga y Aguirre embarcan el viernes en el vapor "Western World" en dirección a Nueva York, de donde saldrán hacia la Habana poco después de su llegada.

NUEVO DELEGADO BRASILEÑO A LA HABANA

RIO JANEIRO, diciembre 14. (A.P.)—El diputado federal de Río Grande do Sul, Lindolpho Collor, ha aceptado el nombramiento de miembro de la Delegación brasileña a la Conferencia Pan-Americana de la Habana, en sustitución del doctor Maoes Villaboim, imposibilitado de concurrir a ella.

Los periódicos aprueban el nombramiento por considerar a Collor gran autoridad en cuestiones diplomáticas internacionales.

TEXTO INTEGRO ....

(Viene de la pág. VEINTITRES)

sombra, como si una cadena irrompible los entrelazase".

El ataque sexual tiene en efecto mucho de conquista violenta y por lo tanto lleva en sí imbuído un elemento doloroso, sádico. Pero el acto sexual primero no es más que una parte del proceso sexual. Tras él vienen los sentimientos de la paternidad que están hechos del más puro altruismo y alejan, por su propia esencia, toda idea de dolor y de crueldad. Esta, la crueldad, queda pues detenida, como en un filtro, en el juego del amor primario. Lo que viene después, que es también sexo, pero sexo sublimado, es una vena inagotable de sacrificio y de misericordia.

Por eso, en los seres normales, la crueldad no sólo no nace del sexo sino que es éste el que la dulcifica y la borra. Freud ha insistido (y es éste uno de sus más sutiles aciertos), en que la tendencia a la crueldad que se observa con tanta frecuencia en los niños existe precisamente en toda la época que precede al florecimiento de la pubertad. El advenimiento de esta sensibiliza al punto el alma del niño para la ternura, para las emociones delicadas. Si falta la pubertad, falta también esa sensibilización. Y por ello no hay seres más refinadamente crueles que los eunucos. Zambaco Pachá, el gran médico turco que tan bien los conocía, los describió como "irascibles, crueles, privados de sentimientos afectivos y egoístas". "Hay algunos, añade, dulces, afables y alegres, pero son excepcionales".

La razón de que esto ocurra así, se comprende fácilmente considerando que para que esa tendencia cruel con que todos nacemos se supere, es precisa la repercusión en nuestra propia alma del ajeno dolor. Llamamos a esto piedad. Y la piedad es un sentimiento de desarrollo tardío porque está íntimamente ligada con el auge del instinto paternal, que es la ventana por donde nuestra conciencia se abre a todas las compasiones.

DON JUAN, CASANOVA...

Hemos pues de deshacer el mismo equívoco de siempre. Si como virilidad consideramos la mera función sexual primaria, virilidad y crueldad podrán ir del brazo. Por eso Don Juan es siempre cruel. Cuando en la hostería de Butarelli nos cuenta sus hazañas, la misma fruición envuelve al relato de sus noches de amor que al de los desmanes y las lágrimas que ha ido dejando tras de sí, en su vagar por Europa. En las Memorias de Casanova, el documento cumbre del donjuanismo, sorprende la misma frialdad afectiva del gran aventurero; a veces es refinada crueldad. Entre tanta aventura femenina (entre tantos monólogos de su monstruoso narcisismo) no cruza jamas ni la sombra grave de un viejo ni la alegría fugitiva de un niño.

Todo el proceso de la crueldad humana no es más que sexualidad pervertida, sobre estimación de la sexualidad primaria, limitación de la amplia y fecunda sexualidad integral. Los hombres que han dejado en la tierra una estela de tolerancia y de comprensión; los que han sido incapaces de producir a sabiendas el dolor de los demás; los que no han sabido ser tiranos; los santos excelsos por su caridad han sido siempre, ante todo, hombres en su sentido biológico profundo y diferenciado; lo cual puede ser compatible, como lo fué en San Francisco de Asís, con su genuina castidad.

Es fuerza terminar. Nos llevaría este análisis, a encontrar en el estudio del instinto específico, las raíces, (por lo menos parte de las raíces), de las grandes líneas directoras del esquema espiritual de cada hombre. Y en la dirección cuidadosa de las crisis de la sexualidad el germen de la perfección futura hacia la que los optimistas creemos que la humanidad camina.

Basta con lo dicho para llamar la atención sobre la frecuencia, (probablemente la constancia) de la intersexualidad humana; sobre la distinta cronología con que ambos gérmenes sexuales evolucionan dentro de cada organismo; y en fin, sobre la necesidad de considerar la intersexualidad actual como una fase de tránsito hacia una futura sexualidad cada vez más diferenciada y específica.

Por pensar así me han tachado mucho de pansexualista, de no sé cuantas cosas más. Declaro ahora que no me importa nada. Salvo el parecer a sabiendas injusto, las demás actitudes espirituales que se me quieran atribuir, ni me turban, ni me enojan. Sin embargo yo no soy pansexualista. Yo creo firmemente que el hombre es digno de llamarse así, hechura de Dios, por la pugna sin fin que en él se libra para despegarse del barro que lo envuelve y ascender en una aspiración suprema hacia la divinidad.

Pero para ello es preciso descender antes a la cueva oscura de los instintos; rajar, a la vez con indiferencia y con caridad, la carne; que es esclava, quiérase o no se quiera, de las fuerzas naturales.

Sólo así miraremos hacia arriba; no con el gesto satánico de los ángeles rebeldes, sino con la mirada serena de los hombres que saben que en serlo, que en ser hombres, estriba su servidumbre pero también su grandeza.

TELEGRAMAS DE LA ISLA

MUCHAS PERSONAS SE INTERESAN POR EL LIDER HAITIANO RECLUIDO EN LA ESTACION CUARENTENARIA DE ORIENTE

Los colonos de Manguito constituyeron su asociación, como primer paso para formar la provincial. — Un individuo se hirió casualmente cazando. — Grave incidente en Florida

SE CONSTITUYERON LOS COLONOS DEL MANGUITO

CALIMETE, 14 dic. — DIARIO, Habana.—Con un lleno enorme y oyéndose la palabra del Dr. Gronller, gobernador provincial, se constituyó hoy a las tres de la tarde en el teatro Vázquez la Ass. de Colonos del Término de Manguito tratándose de constituir rápidamente la Asamblea Provincial de Colonos.

El gobernador Gronlier tras amplio y detenido estudio indicó el mejoramiento de la producción azucarera y mejor manera de defender estos intereses.

Resultó electo Presidente el prestigioso colono y millonario Bernardo Sardiñas enviándose telegramas de salutación al Presidente de la República y al señor Carlos de la Rosa.

Caviedes, corresponsal

EL NUEVO JEFE LOCAL DE COMUNICACIONES DEL MARIEL

MARIEL, dic. 14.—DIARIO, Habana.—Hoy tomó posesión del importante puesto de jefe local de Comunicaciones el querido hijo de este pueblo Sr. José Manuel Ibáñez.

Elementos distinguidos del pueblo le felicitan por medio de estas líneas a las que uno la mía efusiva.

Fernández Valdés, corresponsal.

FALLECIO EL SR. ANTONIO RAMOS

AGUACATE, dic. 14.—DIARIO Habana.—Ha causado en esta localidad hondo sentimiento la muerte de Antonio Ramos en la Quinta La Benéfica donde se hallaba recluído desde hace unos días.

El finado era un probo empleado de los ferrocarriles llevando aquí veintisiete años de Jefe de Estación.

Mi sentido pésame a sus familiares.

Fernández, corresponsal

MUCHAS PERSONAS SE INTERESAN POR EL HAITIANO JOLIBOIS

SANTIAGO DE CUBA, dic. 14.—DIARIO, Habana.—Mister Jolibois el exaltado personaje haitiano que desde ayer es huésped de la estación cuarentenaria de Cayo Duan constituye la nota de actualidad por lo que le hemos entrevistado consiguiendo de él algunas declaraciones.

Mister Jolibois es un tipo bien impresionante. Su castellano correctísimo en cuanto a la construcción y el uso de frases literarias tiene sin embargo el acento francés. Habla con calma casi doctoral y quiere poner música en algunos momentos cuando conversa, sobre todo cuando se habla de petición o de su patria.

Viste elegante casimir inglés, guantes de cabritilla coquetonamente colocados en el bolsillo superior de su americana, escaso bigote y amplia frente de soñador.

Dijonos que sólo quiere seguir su viaje hacia México, Argentina y otros países colombinos y que su país está castigado por un régimen indeseable.

Muchas personas jamaiquinas y dominicanas estuvieron a visitarle lo mismo que algunos cónsules extranjeros que fueron a ver las obras de Cayo Duan.

Sus paisanos regaláronle en ésta ramos de flores y hánse dirigido a la Secretaría de Gobernación solicitando que no se le vuelva a Haití donde dícese que sería muerto a las veinticuatro horas por ser odiado por el régimen político de aquel país.

Créese que una obra humanitaria del Gobierno de Cuba sería remitirlo a México u otro país donde la vida de dicho líder no estuviese peligrando.

Esta tarde la Sala de Justicia de la Audiencia de Oriente condenó a Armando Pérez Luyando a la pena de catorce años, ocho meses y 21 días de reclusión temporal que deberá extinguir en el presidio departamental de la República por el delito de homicidio cometido en la persona de Emilio Guillén en el Reparto Fomento de esta ciudad.

Por el tren central regresó anoche después de una corta temporada en Victoria de las Tunas el gobernador Barceló quien fué objeto de un digno recibimiento por parte de sus correligionarios, admiradores y amigos.

Un grupo de socios del Centro de la Colonia Española de esta ciudad no conformes con la candidatura oficial que se ha propuesto a la Directiva de dicho Centro para las próximas elecciones reuníose anoche en el domicilio particular de Pedro Vázquez y previo cambio de impresiones acordaron la confección de la siguiente para cubrir los cargos que vacarán en enero próximo: Vicepresidente, Lezardo García; Vicetesorero, Lorenzo Vidal; Vicesecretario, José Paredes; Vocales, Manuel Martínez, Pedro Vázquez, Luciano Cobián, José María Vía, Donato Mandrazo, Jaime Vidal, Norberto García Pascual Iren, Manuel Matos y Aquilino García.

Esta noche y por el tren último llegó procedente de Habana nuestro compañero Perera.

Suárez Silva

SE HIRIO GRAVEMENTE, CAZANDO

PLACETAS, dic. 14.—DIARIO, Habana.—Hoy en los momentos de encontrarse cazando, hubo de disparársele la escopeta al dejarla recostada en una portada, produciéndose una herida en el vientre el Sr. Francisco Cartaya, vecino de Guaracabulla, en este Término.

Ha sido conducido a Zulueta para someterlo a una operación quirúrgica, siendo su estado grave.

Cobas, especial

PROHIBICION PERJUDICIAL

GUANABACOA, Dic. 14. MARINA. Habana. Hoy dejaron de circular los omnibus de la empresa Gloria Cubana que cubrían el servicio desde esta a la Habana a virtud de disposición de la Alcaldía Municipal de la Habana retirándole el permiso de transitar por aquel municipio.

Tal medida acogiose con manifiesto desagrado en esta villa dado que la empresa hizo una notable reducción de precios del pasaje, iniciándose la competencia con el frecuente y rápido servicio.

Aparte del perjuicio a los intereses de los propietarios y obreros de los vehículos esperase que por gestiones se obtenga la revocación de lo dispuesto por el alcalde.

Cortés.—

SE ESPERA AL PRESIDENTE EN SANTA CLARA

SANTA CLARA, Dic. 14. DIARIO. Habana. Nótase gran animación en la ciudad con motivo de los preparativos de recibimiento al Presidente de la República y Secretario de Instrucción Pública, Generales Machado y Alemán, ilustres hijos de Villaclara.

La Comisión de festejos adorna paseos públicos, estación de ferrocarril y demás lugares que visitarán los ilustres huéspedes.

El artístico diploma de hijo eminente que le será entregado en la casa consistorial al General Machado, cumpliendo así el acuerdo de este Ayuntamiento, exhibese en la vidriera del establecimiento de quincallería "Veinte de Mayo" mereciendo grandes elogios por parte del público.

Créese que será grandioso el recibimiento que el pueblo de Santa Clara dispensará a sus dos ilustres paisanos.

Torrens.—

UN HOMBRE SECUESTRO A SUS DOS HIJASTRAS

MARIANAO, Dic. 14. DIARIO DE LA MARINA, Habana. El juez de instrucción de esta conoció de un caso de doble secuestro formulado por la señora Herminia Díaz, natural de Matanzas, de 30 años de edad y vecina de Almendares 37, la cual manifestó que debido a su estado de pobreza tuvo necesidad de unirse hace meses a Arcadio Fuentes de 30 años de edad y vecinos ambos de este término.

Agregó que ella tiene dos niñas llamadas Esther y Caridad, de 7 a 8 años respectivamente, las cuales envió a casa de la madre de Arcadio que vive en la playa de Baracoa, al separarse de aquel por los malos tratos que le daba.

Dijo también que ayer se fué en busca de sus hijas, manifestándole la madre de Arcadio que este se las había llevado para el pueblo de Guaro donde trabaja en una compañía americana de frutas.

Fuentes ha sido tildado de secuestrador.

Corresponsal.—

SE REUNIERON LOS PANADEROS EN GUANTANAMO

GUANTANAMO, diciembre 14.—DIARIO DE LA MARINA.—Habana.—Esta noche celebróse una importante asamblea en el Gremio de Panaderos de Guantánamo, convocada para recibir a los comisionados que viene de la Habana y Matanzas para unificar a todos los panaderos y laborar por que sea aprobada la ley del licenciado Bravo Correoso, que establece el trabajo de día en los talleres de panadería.

La asamblea fué una verdadera exposición de doctrinas y concurrieron, a más de numeroso público, todos los panaderos de Guantánamo y representaciones de los gremios obreros, acordándose telegrafiar al Senado, al Secretario de Agricultura y al Honorable señor Presidente de la República para que la ley sea aprobada.

Mañana los comisionados obreros de la Habana, con los presidentes de todos los gremios de Guantánamo, serán obsequiados con una comida por el representante en esta plaza de la Fleischmann Co., señor José D. Alvarez.—Especial.

UN GRAVE INCIDENTE OCURRIO EN FLORIDA

FLORIDA, diciembre 14.—DIARIO DE LA MARINA.—Habana.—Un incidente ocurrido anoche está siendo tema de diversos comentarios, por tratarse de personas bien conocidas en esta.

Nuestros informes, tomados en el lugar del suceso, son los siguientes:

Anoche, cerca de las diez, se presentó en la morada del señor Rafael Herrera el señor Miguel Angel Agüero, secretario de la Junta Municipal Electoral, e invitando al primero a que le siguiera, se dirigieron hacia un solar yermo cercano donde sostuvieron una corta discusión, la cual terminó Agüero haciendo tres disparos con un revólver que portaba. Uno de los proyectiles atravesó el sombrero de Herrera.

La intervención de varios vecinos evitó una desgracia inminente.

El Juez Municipal ordenó libertar al agredido. El señor Agüero será conducido mañana a Camaguey a disposición de la autoridad competente.—Pérez, corresponsal.

Beti Jai Vasco Club

Sociedad de Recreo y Sport. (Calle 8, entre 3.a y 5.a (Vedado)

Programa oficial para la función que se celebrará el viernes, 17 de Diciembre, en opción al "Campeonato Amateur Intersocios de Jai Alai a Punta de Cesta":

A LAS 8 Y 30 P. M.

Primer partido, a 30 tantos.—Zenos Menor y Amaranto, blancos, contra Antonio y Constantino, azules. A sacar los blancos del cuadro 9 1.2 y los azules del 9.

Segundo partido, a 30 tantos.—Clemente y Suárez, blancos, contra Zenos Mayor y Maestri, azules. A sacar los blancos del cuadro 9 y los azules del 9 1-2.

Primera quiniela, a 6 tantos.—Antonio, Constantino, Maestri, Zenos Mayor, Amaranto y Pepito.

Tercer partido, a 30 tantos.—Faustino y Morales, blancos, contra Pepito y Armas, azules. A sacar ambos del cuadro 9 1.2.

Cuarto partido, a 30 tantos.—Andrés Menor y Escarza, blancos, contra Blanco y Lleó, azules. A sacar los blancos del cuadro 9 y los azules del 10.

Segunda quiniela, a 6 tantos.—Lleó, Pianca, Moisés, Román, Escarza y Blanco.

Quinto partido, a 30 tantos.—Román y Pianca, blancos, contra Pastrana y Moisés, azules. A sacar ambos del cuadro 10.

AVISO.—Se prohiben las apuestas. La entrada es libre.

Hombres

Faltos de energía, nerviosos, musculares, gastados por abusos de Venus, alcoholismo, pesares, estudios, etc.; viejos sin años, recobrarán las fuerzas de la juventud con el VIGOR SEXUAL KOCH, de uso externo. Los medicamentos al interior, si son débiles, estropean el estómago y no producen efecto, y si son fuertes, matan la salud. El VIGOR SEXUAL KOCH se vende en las boticas bien surtidas del mundo. Si desea determinar su grado de DEBILIDAD, pida a la CLINICA MATEOS, Arenal 1-1º, MADRID, (España), el GRAFITO SEXUAL, y lo recibirá gratis por correo reservadamente. En la Habana, se encuentra a la venta en la formacia Taquechel, Obispo 27, y Droguería Sarrá.

LA INAUGURACION DEL SEPTIMO CONGRESO MEDICO NACIONAL

Discursos de los doctores Francisco María Fernández, Félix Hurtado, Presidente y Secretario. Salutaciones de los doctores Calatayud, Vivaldi, Berro y Marañón

ANTES DEL ACTO

Austeridad y brillantez en un acto público no suelen admirarse y menos en el grado que se hizo visible anoche con ocasión de ser inaugurado el VII Congreso Médico Nacional que en nuestro primer coliseo tuvo un marco de adunada magnificencia, insólito ciertamente.

Fácil es señalar en estricto tributo de justa loa la causa primordial del éxito espléndido que pudo alcanzar este acontecimiento que dejó de ser meramente nacional por la concurrencia de ilustres Delegados que de doce países llegaron, amén de la copiosa representación que no pocas Repúblicas de este continente confiaron a distinguidos profesores cubanos. Y aun sin decirlo, es bien sabido que la celosa gestión del ilustre Secretario de Sanidad y Beneficencia, doctor Francisco María Fernández, que es al par Presidente efectivo de este Congreso, ha hecho cristalizar sus nobles anhelos en el bello triunfo anoche plasmado en el Teatro Nacional.

Por cuanto ello propende y favorece el mejor crédito y nombre científico de Cuba en el extranjero, cúmpleme felicitar francamente al valioso "primer sanitario cubano", doctor Francisco María Fernández.

DESLUMBRADOR ASPECTO DE LA SALA-SEDE DEL CONGRESO

Endoselado el amplio escenario del Teatro Nacional por el pabellón cubano y las banderas de todas las naciones representadas en el VII Congreso Médico Nacional, quedó reservado para la presidencia del acto inaugural, ocupando el sitio de honor, para el Honorable Primer Magistrado, General Gerardo Machado, quien llegó—como de costumbre—ejemparlmente puntual.

Con el Jefe del Estado ocuparon el estrado presidencial los doctores Francisco María Fernández, los señores Secretario y Subsecretario de Estado, doctores Rafael Martínez Ortiz y Miguel Angel de la Campa; doctor José A. Presno, presidente de la Academia de Ciencias; doctor Solano Ramos, Decano de la Facultad de Medicina y Farmacia: Félix Hurtado, Secretario General del Congreso; Angel A. Aballí, Presidente de la Federación Médica de Cuba; Gustavo del Pino, Director de Beneficencia; José A. López del Valle, Director General de Sanidad y Presidente del Instituto "Finlay"; el doctor Frank E. Hart, Presidente de la Federación Estomatológica de Cuba; el representante a la Cámara doctor Mulkay; el doctor Ortega y el doctor Gustavo Santana, secretario particular del doctor Francisco María Fernández.

Lateralmente y en primera fila, los Delegados oficiales de España, doctores Calatayud y Aguilar; el Delegado de la Cruz Roja Española ,doctor Francisco Poyales, frente al Excmo. señor Embajador de España en Cuba, señor Gutiérrez de Agüera.

Los sillones contiguos fueron ocupados por los Delegados oficiales del Salvador, doctor Juan Antiga; de Colombia, doctor Ricardo Gutiérrez Lee; de Guatemala, doctor Félix Estrada; de Panamá, Jaime de la Guardia; del Perú, doctores Carlos E. Pazdán y Pedro Villanueva; del Uruguay, doctores Roberto Barro y Julio A. Bauzá; de la Argentina, doctores Sergio García Uriburu, Raúl Cibils y Carlos de Arenaza, con los invitados de honor de los Estados Unidos, doctores Case y Sharpe, y de España, doctor Gregorio Marañón; el Secretario General de la VI Conferencia Panamericana, doctor Néstor Carbonell, y otras distinguidas personalidades.

A espaldas del estrado fueron colocadas distintas representaciones oficiales que ocuparon completamente el escenario.

La sala, totalmente llena, ofrecía un aspecto deslumbrador, así como los pisos de palcos, en los que la elegancia y distinción de nuestras mejores familias daba singular realce al acto.

Y poniendo una singular y delicada nota de "ambiente profesional", un grupo de nurses y enfermeras, con sus uniformes y simpático tocado.

Todo el Teatro Nacional aparecía severa y elegantemente decorado, luciendo un artístico y profuso adorno floral.

La Banda del Estado Mayor amenizó el acto, dejando oir el Himno Nacional al llegar al coliseo el General Machado, acompañado de sus ayudantes y séquito mencionado.

DISCURSO DEL GENERAL GERARDO MACHADO

El acto fué iniciado, cuajada la espectación ambiente en silenciosa curiosidad al erguirse el Jefe del Estado, por un vibrante discurso del Honorable señor Presidente de la República, General Gerardo Machado, fueron sus primeras palabras de jubilosa congratulación por que estimaba un honor poder presidir —y al par inaugurarlo—el VII Congreso Médico Nacional, siendo también de especial satisfacción que en su período de Gobierno se efectuara acontecimiento científico de tan señalada amplia trascendencia, cuyos provechosos resultados le era grato augurar por la valiosa concurrencia de tn ilustres Delegdos como habían acudido a participar de sus nobles labores.

Y dirigiéndose a los señores representantes de los distintos países que ostentan su representación oficial, les dirigió un cálido saludo de bienvenida, deseándoles la más grata estancia en nuestra patria, que los acogía con la más viva simpatía, anunciándoles que su Gobierno se holgaría en cooperar al éxito de sus trabajos científicos, profundamente interesado en el mejor desenvolvimiento de ellos para honra de Cuba, honor de su clase médica y beneficio de la humanidad.

Prometió a los congresistas el General Machado que al regreso del viaje que poco después había de emprender a Morón—ya inaplazable y previamente dispuesto—tendría el place rde departir nuevamente con ellos, deseoso de hacer cumplido y personal saludo a todos y cada uno, satisfecho de sumarse a la alta finalidad que elaborará el Congreso, al que reiteró sus mejores deseos.

Una larga ovación siguió a la cálida oración del General Machado, siendo los más efusivos aplausos los tributados, con visible complacencia, por los señores Delegados de las naciones allí representadas.

DISCURSO DEL DR. FRANCISCO M. FERNANDEZ, PRESIDENTE DEL CONGRESO

Acallados los aplausos al Jefe del Estado ocupa la tribuna el señor Secretario de Sanidad y Beneficencia doctor Francisco María Fernández, Presidente del VII Congreso Médico Nacional, pronunciando un hermoso y magistral discurso que harto lamentamos no poder reproducir íntegro.

Tras las salutaciones de rúbrica, inició así el doctor Francisco María Fernández su notable discurso:

"¡Con qué legítimo orgullo y noble satisfacción, siento, confundidos y unificados en este acto, los dos grandes estímulos de mi vida: la Patria, que por la enaltecedora confianza de su primer ciudadano me ha revestidos de la más honrosa representación oficial, y la Medicina que por la elección unánime de mis compañeros médicos, me eligió en sesión inolvidable, Presidente de este Séptimo Congreso Médico Nacional!

Si como médico he tenido oportunidad de palpar durante largos años las hondas llagas de la Patología Social, en sus dos aspectos, filosófico y clínico, como Secretario de Sanidad y Beneficencia de la República, he tratado de interpretar fielmente los deseos del Honorable Señor Presidente en cuanto a sanar dichas úlceras y seccionar los órganos gangrenados se refiere; y es por eso que en esta noche, como cubano y como médico, no puedo separar de mi personalidad académica la representación que le concede mi condición de miembro de un gabinete de gobierno que, día a día, y con la muda e inapelable elocuencia de los hechos, dicta a la historia de nuestra libertad y soberanía nacionales, los más gloriosos párrafos, y lega a la posteridad los más esclarecidos ejemplos!"

Celebró seguidamente le Dr. Fernández la concurrencia de Delegados oficiales de los países de Europa y de ambas Américas, agregando:

"Su Majestad Católica, el Rey Caballero Don Alfonso XIII ha querido honrar de manera extraordinaria a la clase médica cubana, enviándole un mensaje autógrafo, que guardaremos como uno de nuestros más preciados documentos".

Salutación especial dedicó el doctor Fernández a las esposas de los doctores Aguilar y Marañón como "la representación de la mujer española encarnada en sus figuras gentiles" y luego a la mujer americana y a la cubana, todas "eficaces propulsoras de nuestras gestiones culturales, prestigiando siempre con su presencia, muchas veces con su acción, todas las obras de mejoramiento espiritual que se han realizado en nuestros respectivos países".

Póstumo homenaje de cálida — y afectuosa y devota — recordación tributo, luego, el doctor Fernández, a los próceres de la Medicina Cubana, Cabrera Saavedra, Don Diego Tamayo, Guiteras, Malberty, Landeta, Moya, Custodio, García Mon, Ramiro Carbonell, Silverio, Córdova, Font, Alonso Cuadrado, Herrera, Lutgardo de la Torre y nuestro inolvidable camarada Augusto Renté de Vales con los nombres augustos de Wood, Gorgas y Havard, con mención especial para aquel fraterno binomio Finlay-Delgado.

Luminosa síntesis de la rica y protéica labor alcanzada en Cuba por los doce Congresos Médicos de esta clase celebrados aquí en estos últimos 24 años, destacando los principales problemas resueltos en y por ellos, hizo luego el doctor Francisco María Fernández que hurtamos a esta premiosa reseña, sin callar, no obstante los de higienización de las viviendas, salubridad pública, mortalidad infantil, vacunación, cáncer, epidemiología tropical, selección inmigratoria y cien más que tienen por contera la reciente creación del Instituto Finlay y la puesta en marcha del mejoramiento en la asistencia pública y hospitalización en toda la República, amén de la campaña antinarcómana, saneamiento de bienes y legados benéficos, curanderismo, demencia, signos anormales, potabilización de aguas, etc., etc., etc.

"Duo maravilloso de mis más profundos estímulos y doble motivo de mis fervientes entusiasmos" conceptuó finalmente el doctor Francisco María Fernández, estos dos temas: Federación Médica de Cuba y Universidad de la Habana.

Del primero bordó una glosa historiando su actuación y buenos resultados y al "otro tema de epílogo" puso este áureo broche, a modo de patriarcal conjuro a la juventud universitaria de Cuba:

"Como profesor que he sido de esa juventud, como cubano que he rendido en las jornadas civiles de la Patria, no una vil ambición económica que la vida satisfizo sin pedírsela, sino el esfuerzo persevarante de un ansia legítima de gloria la gloria de ser útil a la tierra en que nací y en que duermen los restos de mi padre; como Presidente de esta máxima asamblea de hombres laboriosos, dados a las disciplinas de la ciencia más noble, hago votos fervientes porque en nombre de la Patria y de la Medicina ese puñado de hermanos menores nuestros que son los Estudiantes, laboren cada día más porque el nombre de su Escuela y el de su Universidad, sea más prestigioso aún, más inmaculado y alto, no con las grandezas vanas y oropelescas de un comité de barricadas, sino con la inmarcesible y divina grandeza que el tabernáculo del Alma Máter debe guardar: la divina nobleza del corazón de nuestras juventudes, que son anal la bandera nacional fuera para un poeta en el exilio:

como un girón de esperanza
que en la lontananza ondea.

Ni que decir tiene cómo fué la clamorosa ovación que escuchó el doctor Francisco María Fernández, iniciada por los entusiastas aplausos del propio general Machado, el primero en expresarle su felicitación jubilosa.

DISCURSOS FINALES

Siguió el doctor Félix Hurtado en una admirable síntesis de la organización y planes del VII Congreso Médico Nacional largamente aplaudido.

El doctor Calatayud, Delegado Oficial de España leyó su salutación, bellísima y plena de afecto y admiración para Cuba y la clase médica cubana en la que engarzó cual gema única la carta de S. M. el Rey de España que reproducimos en la primera plana de esta edición, merced a la gentileza del doctor Francisco M. Fernández que nos permitió fotografiar tan valioso documento.

El Comendador Vivianni, Ministro de Italia leyó seguidamente el mensaje de su Delegación, de tonos igualmente amables y encomiásticos para Cuba y sus médicos.

El doctor Berro emocionó singularmente al Congreso y al público todo con la salutación de las Repúblicas hermanas de Cuba.

Y cerró, inadjetivable, el trascendental acto el doctor Marañón con la joya que por saludo engarzó en la diadema afectiva que sirvió anoche de corona espiritual al inicio del VII Congreso Médico Nacional y que podrán gustar nuestros lectores en "La España de Hoy" con que nuestro querido Director técnico señor Azcárate recoge y refleja la onda emocional que caldeó el alma y la mente de cuantos escucharon su lectura el propio doctor Marañón, frenéticamente aplaudido.

Y no menos brillante, el desfile.

INAUGURACION DE LA EXPOSICION ANEXA AL VII CONGRESO MEDICO NACIONAL

Ayer, tempranamente, tuvo lugar, a modo de bello y práctico prólogo del gran acontecimiento que dejamos reseñado, la inauguración de la Exposición Anexa al VII Congreso Médico Nacional, en la Academia de Ciencias.

Poco después de las nueve fué ocupado el Salón de Actos de la docta Corporación por numerosos congresistas, los más profesionales de nuestra capital y no pocos extranjeros, constituyéndose la presidencia en el estrado por el doctor Francisco María Fernández, ilustre Secretario de Sanidad y Beneficencia, en su condición de Presidente Efectivo del Congreso y en representación del Jefe del Estado; el Secretario General de la Academia doctor Jorge Le Roy, y los doctores Simpson, Weber Vieta, del Pino (Mario), Lage Alvarez Goenaga y Pazos (Felipe), Presidente de la Asociación Nacional de Farmacéuticos.

Como Presidente del Comité organizador de la Exposición, el doctor Simpson hizo uso el primero de la palabra, explicando la finalidad que ha de alcanzar esta Corporación mercantil-industrial a la tarea del Congreso Médico, congratulándose del grado de selección y de importancia que ofrecen todas las instalaciones.

Tanto por el agrado que produjo escucharle como en tributo de reconocimiento a su incansable y eficiente labor organizadora el doctor Simpson fué saludado con una larga ovación.

También hicieron uso de la palabra los doctores Lage y Weber, así como el doctor Vieta, a nombre de los expositores, con tanta justicia congratulados por los citados doctores, poniendo de relieve el creciente y victorioso esfuerzo que han realizado los laboratorios nacionales para alternar dignamente al lado de las poderosas y notables firmas que honran la Exposición con sus productos, lo que celebró por cuanto ello contribuye a ensalzar el buen nombre científico de Cuba en el exterior.

Finalmente el doctor Francisco María Fernández, a nombre del Honorable señor Presidente de la República declaró inaugurada oficialmente la Exposición y dirigió afectuosas frases de salutación a los expositores y a los señores Congresista asistentes.

Seguidamente la concurrencia, acompañando al doctor Francisco María Fernández, se trasladó al local de la Exposición, en la planta baja, donde fueron visitadas las espléndidas instalaciones, del mejor gusto en su decorado y presentación, y de las que, en sucesivas informaciones habremos de ocuparnos, renovándose las generales felicitaciones que recibió el doctor Simpson, entre ellas la muy expresiva del propio señor Secretario de Sanidad.

Los asistentes al acto fueron obsequiados con un delicado buffet.

PROGRAMA PARA HOY

Jueves 15 de Diciembre. — A las ocho y treinta de la mañana. — Sesión Plenaria:

1.—Tuberculosis. — Ponentes: doctores Luis Ortega, Pedro Castillo, Gustavo Aldereguía y Pedro L. Fariñas.

Para abrir la discusión: Dr. Angel A. Aballí.

2.—Sindrome doloroso crónico de la fosa ilíaca derecha: Dr. Nicolás Gómez de Rosas y F. H. Busquet.

Para abrir la discusión: Doctores Manuel Costales y Eduardo González Peña.

A las dos de la tarde: — Trabajos de las Secciones.

A las cinco de la tarde: — Tanda Vermouth. (Teatro 'Principal de la Comedia').

A las nueve de la noche: — Sesión Plenaria.

Noche de la Medicina Española.

1.—Obesidad Hipofisiaria, por el doctor Gregorio Marañón.

2.—La Escafoiditis tarsiana infantil, por el doctor C. Calatayud.

3.—La extracción total de la catarata, por el Dr. Francisco Poyales.

4.—Restauraciones buco-faciales, por el doctor Florestán Aguilar.

5.—Homenaje de la Odontología Cubana al Profesor Florestán Aguilar.

(Academia de Ciencias)

Nota. — En esta sesión nocturna que el Congreso dedicará a la Medicina Española, el doctor Calatayud Costa presentará un interesante trabajo titulado: 'La Escafoiditis tarsiana Infantil'. Bosquejo clínico radiográfico y consideraciones acerca de su patogenia con motivo de un nuevo caso de dicha afección. La ponencia sobre: 'El problema de la curación del cáncer y los modernos métodos Roentgenterápicos y Curioterápicos', a cargo también del Profesor Calatayud, será presentada al Congreso en la sesión especial del mismo dedicada a tratar del cáncer en general.

Camila Quiroga interpretará aquí una obra cubana

Declaraciones de la aplaudida artista argentina al diario "La Prensa" de Nueva York

NUEVA YORK, diciembre 14. (Informaciones).—La eminente actriz Camila de Quiroga, en una interviú concedida al periódico "La Prensa" aseguró que los festejos que se preparan en la Habana con motivo del próximo Congreso Pan-Americano que ha de celebrarse en dicha ciudad, revestirán extraordinaria solemnidad y grandeza. Cree la Quiroga que el concurso convocado por el General Machado para llevar a escena en aquellos días una obra teatral netamente cubana, ha despertado grandísimo interés entre la culta y numerosa inteleçtualidad cubana.

La artista argentina, que ha hecho grandes elogios del DIARIO DE LA MARINA de la Habana y de la prensa en general de aquel país, opina que el General Machado es uno de los stadistas más completos de los países de América y entusiasta protector de cuanto se relaciona con la ciencia y el arte.

CARMELA NIETO REPARTIRA MAÑANA TRES MIL PESOS ENTRE LOS ENFERMOS EN EL HOSPITAL DE LOS LEPROSOS

Se aplazó para pasado mañana —día del reparto—la colocación de la primera piedra del casino para los asilados del hospital Mons. Arteaga bendijo ayer las obras terminadas en aquel lugar

La leprosería del Rincón, que es nuestro máximo hospital nacional para los infelices contaminados por el terrible flagelo, vistió ayer sus más alegres galas, en día de júbilo, por inaugurarse las obras que últimamente se han realizado en aquel sitio: el parque exquisito que lleva el nombre de la señora Carmela Nieto; el depósito de los cadáveres; un pabellón más; la lápida que rememora los recursos que movilizó la Comisión de Subsistencias para reparar los desperfectos del ciclón gracias a la energía del comandante Zayas Bazán; la bendición de la cúpula de la iglesita que allí abre sus naves llamando a la oración y a la fe y la bendición de San Lázaro, de nuevo restaurado, con nuevas vestimentas. Estas bendiciones la otorgó hisopo en mano, el distinguido sacerdote Monseñor Manuel Arteaga, una de las más significadas personalidades de la Iglesia en Cuba, por sus virtudes, su probidad cristiana y su saber.

Realmente, nada allí da la idea de que hemos arribado a una leprosería, en medio de la verde campiña, con un sol luminoso, bajo un cielo que tiene la gloria azul de una tarde de primavera. Casitas risueñas, parques cuidados, arboledas simétricas de coposos laureles; bancos de mármol; calles enarenadas y simétricas. Limpieza, confort, lujo. En lo que hace doce años fué la finca de cultivo, ha surgido una población que rige la piedad católica; que mantiene la fe en Dios y la obediencia a los dictados de la ciencia que investiga y prueba con abnegados profesores a su frente, y doce hermanitas humildes, tocadas con amplias papalinas blancas que obedecen el gesto incansable de Sor Antonia Barbero, la piedad personificada, amorosa madre de todos aquellos pobres leprosos.

Doscientos cuarenta y tres enfermos hay actualmente allí. Debía haber más, desde luego. El doctor Aldereguía señalaba hace tres años el crecimiento de este mal en Cuba y ayer mismo el doctor Alzugaray, presidente de la Junta de Patronos de San Lázaro, señalaba en su discurso que la humanidad de nuestros días tiene tres deberes fundamentales respecto de estos enfermos: recogerlos; proporcionarles medicinas y medios de curación y de alivio y continuar la investigación para hacer posible que como de otros males, de la lepra puedan redimirse los atacados. Al frente de la organización hay un director y los doctores Victorino Cabrera, Eduardo Hernández, Rafael Martínez. Del total de a

El nuevo embajador de los Estados Unidos en Cuba, Mr. Noble Brandon Judah, elogia la labor realizada por el General Machado

La Comisión de relaciones exteriores del Senado dictaminó de modo favorable la designación de embajador en Cuba, hecha a favor de Mr. Brandon Judah y la de Morrow para Méjico

WASHINGTON, dic. 14 (U. P.)—Noble Brandon Judah, nuevo embajador de los Estados Unidos en Cuba, espera embarcar para la Habana el 17 de diciembre por la vía marítima, debiendo llegar a la capital cubana el 21.

El embajador Judah llegó esta mañana procedente de Chicago y mañana por la noche seguirá a Nueva York. Su visita a Washington es puramente personal y no espera conferenciar oficialmente con funcionario alguno de la Secretaría de Estado ni de la Casa Blanca, por haberlo hecho ya con anterioridad.

"Estoy ultimando mi viaje a Cuba, —ha dicho el embajador.—He estado ya allí en tres ocasiones; una 1912, otra en 1917 y la última en 1923. El clima de Cuba es, en mi opinión, el más delicioso del mundo y el pueblo de Cuba es tan cortés como hospitalario. No es necesario que diga que voy con verdadero gusto".

Agregó que espera con ansia la oportunidad de conocer al Presidente Machado. "No tuve esa suerte durante la reciente visita del poder ejecutivo cubano a los Estados Unidos, pero estoy al corriente de su labor en Cuba y de los progresos realizados por la República bajo su administración".

El embajador no quiso hablar de los problemas que merecerán su atención tan pronto tome posesión de su cargo. Se mostró igualmente reticente respecto a las proposiciones hechas en la Cámara por el representante Wood, sobre represalias contra la reciente combinación internacional azucarera, ideada por Cuba, y solicitando que los Estados Unidos negocien tratados de reciprocidad con Haití y la República Dominicana.

Acompañará a Cuba al embajador, su esposa.

DICTAMINADO FAVORABLEMENTE EL NOMBRAMIENTO DEL EMBAJADOR JUDAH

WASHINGTON, dic. 14 (U. P.)—La Comisión de Relaciones Exteriores del Senado ha dictaminado favorablemente el nombramiento de Noble Brandon Judah, para el cargo de Embajador en Cuba.

Lo mismo dictaminó con respecto al nombramiento de Dwight F. Morrow para el cargo de embajador en México, pero algún senador ha hecho constar que se reserva el derecho de oponerse a este último nombramiento cuando el asunto se lleve ante el Senado.

LA ORQUESTA AMERICANA DE COLEMAN, CONTRATADA PARA UN HOTEL DE ESTA CIUDAD, FUE ENVIADA A TISCORNIA

El supervisor del departamento de Inmigración comandante Díaz Brito, tomó esa determinación en cumplimiento de las disposiciones vigentes y a petición de la "Solidaridad Musical"

Con motivo de una denuncia formulada por el presidente de la Solidaridad Musical de la Habana, señor José Ma. Arriete, los músicos que venían en el vapor Ulda, procedente de Nueva York, fueron remitidos a Tiscornia, por orden del supervisor militar del Departamento de Inmigración, comandante doctor Augusto Díaz Brito. Fundamentó tal orden dicho funcionario en lo prescrito por la Ley de Inmigración y en la Resolución del general Machado de fecha 21 de diciembre de 1926.

La orquesta de Coleman que venía contratada por el hotel Almendares se compone de seis músicos, siendo sus nombres: Gregory Coleman, (director); Israel Gitlin, Albert Handler, Harold Heyman, Salomón Preisler y Aaron Uber.

Desde hora muy temprana vimos al presidente de la Solidaridad Musical en el Departamento de Inmigración, estableciendo todas las denuncias del caso para impedir el desembarco de la orquesta del referido hotel.

Después el señor José María Arriete acudió a Palacio, sosteniendo una entrevista con el Secretario de la Presidencia, doctor Viriato Gutiérrez. A su salida de Palacio nos hizo las declaraciones que a continuación se expresan:

DECLARACIONES DE LSR. PRESIDENT EDE LA SOLIDARIDAD MUSICAL

"Los músicos cubanos solicitan respetuosamente del Gobierno amparo para sus intereses. Las aspiraciones que sustentan están protegidas por la Ley de Inmigración y por una Resolución del Honorable señor Presidente de la República. Algunas empresas se han interesado por los músicos extranjeros que necesariamente teníamos que denunciar y han utilizado sus amistades para dificultar el cumplimiento de la ley. Pero como los músicos cubanos tienen de su parte la protección del general Machado, según puede deducirse de la Resolución dictada por el día 21 de diciembre de 1926, publicada en la Gaceta Oficial de 4 de enero del corriente año, todos los pasos dados serán al fin del asunto, inútiles. Como presidente de la Solidaridad Musical de la Habana y como simple ciudadano, tengo absoluta confianza en el ilustre general Machado. /Y es lógico, nos agrega, ¿No se han hecho aranceles proteccionista? ¿No se protege enérgicamente el azúcar cubano? ¿No se siente el ambiente impregnado de ese nacionalismo puro que siente honradamente el general Machado? Entonces ¿qué de particular tiene que el general Machado pensando en sus músicos resuelva conforme a su criterio y a la ley? La Solidaridad Musical de la Habana es la mayor organización musical de Cuba, nada tiene que envidiar a ninguna otra colectividad. Los músicos cubanos tienen generalmente cualidades superiores a los músicos extranjeros. Pienso que las orquestas de cabarets jamás podrán representar ni un problema insoluble para el Gobierno, ni un motivo de enorgullecimiento para nuestra patria porque tales organizaciones no son precisamente las que pueden prestigiar el sublime arte. La Solidaridad Musical de la Habana reconoce que en este Gobierno, aun cuando todavía no se han logrado nuestros deseos, hay una inclinación patriótica de proteger todo cuanto tienda a afirmar nuestra nacionalidad. Los músicos cubanos están pendiente de lo que resuelva el general Machado y están confiados en más palabras sobre la verdadera situación del asunto, que no es otra más que: el general Machado atenderá a los que tengan razón, a los que estén amparados por la ley, aunque hábilmente busque, como él sabe hacerlo, una solución que armonice los intereses que intervienen en el pleito.

NOTICIAS DEL MUNICIPIO

INTERESANTE INFORME ESTADISTICO RENDIDO POR EL JEFE DE LOS SERVICIOS SANITARIOS MUNICIPALES

En el reparto "Guasimal" se efectuará una procesión religiosa el día 25 de los corrientes. — La secretaría de Gobernación interesa del alcalde su atención para evitar todas las rifas

SERVICIO DE HIGIENE INFANTIL

El doctor Manuel Mencía, jefe de los Servicios Sanitarios Municipales, ha emitido un informe y estadísticas relacionadas con los trabajos realizados en las Salas de Partos del Hospital Municipal General Freyre de Andrade, y en el Departamento de Higiene Infantil, a cuyo frente se encuentra el doctor Fernando Llano.

Según esa estadística, en el primero de esos servicios se efectuaron desde el día 24 de febrero al 30 de noviembre del actual año, 1,753 trabajos; y en igual período de tiempo en el Servicio de Higiene Infantil distribuyó 84,000 frascos de leche pasteurizada y atendiendo 26,251 consultas por especialistas de enfermedades de niños.

Ese informe del doctor Mencía al Quinto Congreso Pan Americano del Niño, es el siguiente:

"Como una demostración de la atención que se presta a la infancia por el Municipio de la Habana, y en homenaje de reconocimiento a la labor científica, social, patriótica y humanitaria que viene rindiendo el Quinto Congreso Pan Americano del Niño, tengo el honor de presentar el Informe y Estadística de los servicios prestados por la Sanidad y Beneficencia Municipal, durante los nueve meses que lleva al frente de la Alcaldía el doctor Miguel Mariano Gómez.

El Municipio de la Habana, desde fecha inmemorial, viene prestando atención al problema de la infancia desvalida, consagrando para ello en sus presupuestos, créditos distintos y estableciendo servicios especiales destinados a proteger al niño; pero en ningún momento como ahora, esa protección ha tenido tan verdadera eficiencia, ni ha preocupado tan intensamente la atención de las autoridades municipales.

Son, en efecto, incontables las mejoras que han podido introducirse en tan poco espacio de tiempo, en los distintos servicios de Beneficencia Municipal; pudiendo asegurarse que funcionan en la actualidad, dentro de una organización tan completa y tan perfecta, que el Municipio de la Habana puede prestar su protección al niño, antes de su nacimiento, en el momento de nacer, en su primera infancia y hasta después de ella, durante el período de su edad escolar.

Comienza esa protección, en el Hospital Municipal, donde se encuentra establecido un sistema de consultas para mujeres embarazadas, encomendando a tres especialistas con sus respectivos auxiliares, que prestan un servicio diario de tres horas; que las atienden convenientemente; y que disponen de un espléndido Laboratorio, para cuantas investigaciones son necesarias antes de su alumbramiento.

Se dispone, a la vez, en el Hospital Municipal, de una Sala de Obstetricia, atendida exlusivamente por especialistas, donde la mujer embarazada puede ingresar con anterioridad al momento del parto; o cuando se presentan, necesitadas de intervención urgente; permaneciendo allí, hasta obtener su completo restablecimiento.

Existe, igualmente, otro servicio perfectamente organizado, a cargo de Comadronas Municipales, que mantienen una guardia permanente en las Casas de Socorro establecidas en siete Distritos de la capital, durante todas las horas del día y de la noche, para atender a las llamadas que se hacen de cualquier parte de la ciudad.

Esas Comadronas, pagadas por el Municipio, prestan sus servicios a domicilio, provistas del material necesario, y conducidas con urgencia en las ambulancias del Departamento; atendiendo igualmente servicios de partos, abortos, consultas, reconocimientos y curaciones a la madre y al niño.

Iniciada de ese modo la protección al niño, se mantiene ésta durante todo el período de la primera infancia, por el servicio de Higiene Infantil.

Funciona éste bajo la Jefatura de un especialista, el doctor Fernando Llano, en el dispensario establecido para dicho servicio en la casa Virtudes 82. Tiene a su cargo el citado especialista la alimentación que se ofrece a los niños pobres que se inscriben en el Dispensario; la preparación y distribución de la leche, de acuerdo con las edades y condiciones de cada caso; la instrucción verbal que la madre necesita; la distribución de cartillas instructivas, que ofrece el Departamento a cuantas mujeres son asistidas en el Hospital y en su domicilio; e igualmente la supervisión de las consultas diarias, ofrecidas en distintos barrios de la ciudad, por otros cuatro médicos, especialistas en enfermedades de la infancia.

Debo hacer constar, que este servicio de Higiene Infantil, ha sido reorganizado completamente por el actual Alcalde, doctor Miguel Mariano Gómez; que está provisto de espléndidos aparatos de esterilización y que contará, dentro de muy pocos días, con un refrigerador moderno, con capacidad para seiscientos frascos de leche, que ha sido adquirido recientemente en los Estados Unidos.

También sostiene el Municipio de la Habana tres Creches o Asilos Diurnos, con capacidad para treinta a cuarenta niños, de uno a cinco años de edad.

Tienen a su cargo estos Asilos, el proporcionar durante las horas del día albergue y alimentación a niños pobres, cuyas madres necesitan consagrarse al trabajo para lograr su subsistencia.

Cada una de estas creches, recibe la inspección diaria de un especialista; y están siendo objeto de una atención tan marcada por parte del Alcalde, que antes de dos meses quedarán transformadas por completo. Actualmente puede presentarse como modelo de su clase, la instalada en la casa Concordia 59, que dispone de cuanto puede necesitarse; que está provista de comedor moderno, salones de esparcimiento, servicios sanitarios adecuados y treinta cunitas para la siesta de los acogidos, que han venido a reemplazar las alfombras y esteras que se utilizaban hasta hace poco tiempo.

Dispone finalmente el Municipio de la Habana de un crédito especial en sus presupuestos, destinado a la manutención y educación de niños pobres, comprendidos dentro de la edad escolar; es decir, mayores de seis años y menores de catorce.

Este crédito se distribuye actualmente, entre setecientos menores carentes de recursos, que se internan en los distintos planteles de enseñanza de la capital; consiguiéndose con ello continuar la protección al niño hasta los catorce años de edad.

No desconoce el informante que algunos de estos servicios, como por ejemplo el de las Creches, resultan insuficientes para nuestra población; pero todos ellos recibirán el influjo que necesiten durante la actual administración.

Afortunadamente, el doctor Miguel Mariano Gómez, Alcalde Municipal de esta capital, es un entusiasta colaborador de la obra que se realiza en el Congreso en pro de la primera infancia.

A ello van encaminados sus principales proyectos, pudiendo asegurar que durante el próximo año económico, comenzará la construcción del Hospital para Niños y del Hospital de Maternidad, que ofreció en su plataforma electoral, y que han sido secundados con entusiasmo por la Cámara Municipal.

El proyecto suyo, de un gran hospital o refugio para la Maternidad, dada la índole de su organización, resolverá muchos problemas morales, de esos que son causa frecuente de males irreparables para la sociedad; pero amparará, a la vez, la debilidad física de la mujer, proporcionándole cuidados, algunos meses antes y después el parto, con el fin de apartarla del trabajo corporal inmediato, que no sólo la rinde y debilita, sino que repercute siempre en el desarrollo del fruto de sus entrañas; continuando su obra, con una labor intensa de educación moral, que despierte en cuantas allí concuran, el sentimiento de todos los deberes, y ese amor maternal que debe ser para la mujer el más puro y divino de todos los amores.

PROCESION RELIGIOSA

Ha solicitado autorización de la Alcaldía Isolina Tohmpson, para efectuar una procesión religiosa el día 25 de los corrientes, en el Reparto Guasimal.

LAS RIFAS

La Secretaría de Gobernación se ha dirigido a la Alcaldía rogándole que por los medios que tenga a su alcance evite que los industriales y comerciantes, empresas periodísticas y particulares, se rifen objetos de dudosa clase o que se ofrezcan compensaciones en efectivo.

CERTIFICACION DE ADEUDOS

Manuela A. García, directora del Colegio Concepción, solicita certificación donde conste qué deuda tiene pendiente el Municipio con ese plantel por atención de niños becados, durante los ejercicios de 1924 a 1925, de 1926 a 1927 y de 1927 a 1928.

NOTIFICACION

El Alcalde Municipal de Santa Clara ha remitido al Municipio una notificación oficial para entregar al señor Leandro Fariñas y Hernández, residente en esta capital.

RECURSO DESESTIMADO

Por la Comisión del Servicio Civil se ha comunicado a la Alcaldía que se ha desestimado el recurso de queja interpuesto por el señor José Melchor de León, capitán del Cuerpo de Bomberos, que reclamaba su reposición.

DE PALACIO

PERSONAS RECIBIDAS POR EL SEÑOR PRESIDENTE DE LA REPUBLICA

Según nota que nos facilitaran los Ayudantes de Guardia, Comandantes Galis Menéndez y Firmat, en el día de ayer fueron recibidos por el Jefe del Estado las siguientes personas:

General Alberto Herrera, Jefe del Ejército; Dr. Jesús María Barraqué, Secretario de Justicia; Tte. Coronel José Perdomo, Jefe de la Policía Nacional; Coronel Matías Betancourt; Don Carlos La Rosa, Vice presidente de la República; Sr. José Izquierdo, Presidente del Ayuntamiento de la Habana; Sra. Lily Hidalgo de Conill; Dr. Fernández Mascaró, Ministro de Cuba en Méjico; Dr. Ramón Zaydín, con Mr. Frederick A. Morris; Sr. Pedro Pelegrín; General Carlos Guas; Sr. Alfredo Hornedo; Senador A. Silva; General C. González, Senador por Oriente.

CRONICA DE TRIBUNALES

INTERESANTE CIRCULAR DEL SUPREMO SOBRE LA PRESCRIPCION, EN MATERIA DE FALTAS, EN LOS CORRECCIONALES

Incompetencia de jurisdicción en un pleito en cobro de la suma de $36.421.—Para el día 16 está señalada la vista de la causa por doble parricidio contra Andrés Palenzuela Fuentes

EN EL SUPREMO

El doctor José Clemente Vivanco, Fiscal del Tribunal Supremo, acaba de dirigir a los señores Fiscales de las Audiencias de la República, la siguiente interesante circular:

"Señor Fiscal de la Audiencia de Señor:

Con ocasión de las visitas ordenadas por el señor Presidente de este Tribunal a los Organismos Judiciales, han advertido los funcionarios visitadores, en lo que respecta a los Juzgados Correccionales, la existencia de un criterio erróneo por parte de algunos Jueces, en relación con la interpretación que, jurídicamente, debe darse a los preceptos legales que regulan la prescripción en materia de faltas, habiendo ocurrido estas transgresiones en asuntos en que, por no ser parte nuestro Ministerio, no ha podido intentarse la subsanación del error, y haber tenido conocimiento del mismo en una oportunidad procesal en que nuestra gestión, a la par que inócua, sería improcedente.

Algunos funcionarios judiciales encargados de la justicia correccional, estiman, con error evidente, que el término de dos meses que señala para la prescripción el artículo LII de la Orden Militar número 213 de 1900, debe empezar a contarse desde que se tuvo conocimiento de la infracción, sin preocuparse del procedimiento iniciado y seguido para la comprobación de aquella y el castigo del delincuente.

Este criterio desconoce la recta interpretación de los preceptos legales que rigen este aspecto del procedimiento, y que ha fijado con reiteración la jurisprudencia del Tribunal Supremo de España en sus sentencias de 26 de Abril de 1876; 19 de Marzo de 1885; 9 de Octubre de 1886; 19 de Octubre de 1892 y el nuestro en la de 18 de Octubre de 1915.

Según esta doctrina, tan pronto como el Juez inicia el procedimiento, todas sus resoluciones o actuaciones encaminadas a investigar el hecho, y a resolver sobre la participación del acusado, y su castigo, son actos interruptivos de la prescripción, la cual no empezará a correr hasta que cese la actuación judicial, debiendo añadirse, en nuestra actual legislación, el requisito que establece el párrafo tercero del artículo LII de la citada Orden Militar número 213 de 1900, relativo a que durante ese tiempo el acusado haya residido permanentemente en el territorio nacional, elemento de hecho, éste, que ha de ser objeto de investigación y que deberá quedar plenamente comprobado, toda vez que es una exigencia del precepto que reconoce la prescripción como obstáculo al castigo del hecho punible, negándole eficacia a la ley penal para obrar contra el mismo.

Como venimos obligados por razón de nuestro Ministerio a velar por el cumplimiento de las leyes y a exigir su observancia, me creo en el deber de llamar su atención sobre este particular a fin de evitar, en lo posible, la repetición de hechos análogos, procurando instar en los procedimientos en que seamos partes, para interrumpir la prescripción, o recurriendo con los elementos a nuestro alcance de aquellos proveídos en que, con error, se aprecie esta forma extintiva de la represión.

De usted atentamente,

JOSE CLEMENTE VIVANCO, Fiscal.

INCOMPETENCIA DE JURISDICCION EN UN PLEITO EN COBRO DE $36.421

La Sala de lo Civil y de lo Contencioso-Administrativo del Tribunal Supremo ha dictado un auto, declarando incompetente a la jurisdicción ordinaria para conocer de la demanda de mayor cuantía que, en cobro de la cantidad de 36.421 pesos 17 centavos, importe de derechos fiscales y recargos de las escrituras de venta de varias fincas, promoviera el Fiscal de Partido de Sagua la Grande, en representación del Estado, contra las Compañías Alvarez Industrial Sugar S. A. y Washington Industrial Sugar S. A., ambas del comercio de esta plaza.

VISTA DE UN RECURSO EN CAUSA POR ASESINATO

A instancia del doctor Rafael Guas Inclán, defensor, la Sala de lo Criminal del Tribunal Supremo ha suspendido para el día 10 del próximo mes de enero, es decir, para después de las vacaciones de Navidad, la vista del recurso de casación establecido y admitido de derecho en beneficio del reo Ricardo Inocencio Torres, contra el fallo de la Audiencia de Pinar del Río que lo condenó a la pena de muerte, como autor del asesinato del chauffeur Adolfo Viera y Aguiar.

RECURSOS DECLARADOS SIN LUGAR

En sentencia dictada al efecto, la Sala de lo Criminal del Tribunal Supremo ha declarado sin lugar el recurso de casación establecido por el procesado Julián Valdés Rodríguez, chofer y vecino de esta ciudad, contra el fallo de lo Sala Primera de lo Criminal de la Audiencia de la Habana, que lo condenó a la pena de 2 meses y un día de arresto mayor, como autor de un delito de imprudencia temeraria de la cual resultaron lesiones graves.

Asimismo ha declarado sin lugar la mencionada Sala el recurso de casación establecido por el procesado Emilio Fernández López, labrador y vecino de Colón, contra el fallo de la Audiencia de Matanzas, que lo condenó a la pena de un año, 8 meses y 21 días de prisión correccional, como autor de un delito de rapto.

También ha declarado sin lugar la repetida Sala, el recurso de casación interpuesto por el procesado Laureano Menéndez Díaz, empleado y vecino de Cienfuegos, contra el fallo de la Audiencia de Santa Clara, que lo condenó a la pena de 4 meses y 1 día de arresto mayor, como autor de un delito de estafa.

SEÑALAMIENTOS PARA HOY EN EL SUPREMO

Sala de lo Civil

Oriente. Antonio y Desiderio Almaguer, contra Rosa Almaguer y otros. Ponente: doctor Travieso. Letrados: doctores Gastón y Riveiro.

Habana. Tomás Turón contra Rufino Alvarez. Ponente: doctor Travieso.

Primera Instancia de Guantánamo. Luis Mirabent contra Felipe Rojas. Ponente: doctor Avendaño. Letrados: doctores González Veranes y González Barrios.

Oriente. Carlos Vernes, sobre deslinde de la finca San Juan Bautista. Ponente: doctor Edelmann. Letrado: doctor González Barrios.

Sala de lo Criminal

Habana. Quebrantamiento de condena. Pedro Ascanio. Ponente: doctor Palma. Letrado: doctor Palma.

Santa Clara. Estafa. José Pérez. Ponente: doctor Rabell.

Camagüey. Prevaricación. Emilio Adan. Ponente: doctor Vidaurreta.

Habana. Abusos. Angel Bonet. Ponente: doctor Bordenave. Letrado: doctor Garcilaso de la Vega.

Habana. Matrimonio ilegal. Ignacio M. Sucre. Ponente: doctor Palma. Letrado: doctor M. Sainz Silveira.

Pinar del Río. Violación de secretos. Inocente Busto. Ponente: doctor Caturla. Letrado: doctor Tavío.

EN LA AUDIENCIA

COMPAÑIA MUSICAL

Ante el Juzgado de Primera Instancia del Sur, estableció juicio declarativo de mayor cuantía, la Compañía Musical Excelsior, S. A., de esta capital, contra José Antonio Balbuela Colunga, comerciante de Guáimaro, provincia de Camagüey.

Habiendo el Juzgado declarado con lugar la demanda, que versó sobre rescisión de un contrato de compraventa de un piano automático eléctrico, y pedales marca Foster de Luxe, el demandado apeló de la sentencia, la que ha sido confirmada por dicha Sala.

FALLECIMIENTO INTESTADO

También ha confirmado la Sala de lo Civil el fallo del Juzgado del Norte que hizo la declaración de heredero interesada por Mariana González Sarterbas, como madre natural, con patria potestad, del menor Andrés Pontrijo González. El Juez declaró intestado el fallecimiento de Diego Pontrijo Polo y por sus únicos herederos, por partes iguales, a sus hijos naturales Andrés Pontrijo González, Miguel, Francisca, Antonia y Domingo Pontrijo.

SOBRE CANCELACION DE INSCRIPCIONES

En los autos del juicio declarativo de menor cuantía seguido en el Juzgado de Guanabacoa, por Miguel Angel Nin Gómez, médico de Pinar del Río, contra Francisca Pérez Vento, propietaria de esta ciudad, Carolina Pérez Nin, Micaela Rodríguez Nin viuda de Nin, Oscar, Edmundo, Emilio y Armando Nin Rodríguez y Ofelia Pérez Vento Rodríguez, sobre cancelación de inscripciones.

Por el Juez se declaró sin lugar la demanda, absolviendo de la misma a los demandados, declarándose no haber lugar a decretar la cancelación ni ordenar las inscripciones solicitadas por Nin Gómez, y no se hizo declaratoria de temeridad ni mala fe.

En apelación, la Sala de lo Civil de la Audiencia ha declarado que procede la cancelación de las inscripciones cuarta y quinta de la finca 338 que aparecen en el Registro de la Propiedad de Guanabacoa, a nombre de los demandados, así como la inscripción de las porciones que representan los nombrados, a favor del actor Miguel Angel Nin Gómez, ordenando el Tribunal al Registrador, proceda a las cancelaciones e inscripción correspondiente.

SENTENCIAS CRIMINALES

Se han dictado estas sentencias:

Luis Corujo es absuelto de estafa. —Fiscal pidió seis meses de arresto mayor. Lo defendió el doctor Marino Lamar.

Carlos Cruzado es absuelto de amenazas condicionales de muerte. Lo defendió el doctor Joaquín J. Demestre.

Armando Finzi, Julio Anguñary, son absueltos de hurto. Los defendió el doctor Evelio Tavío.

Pedro García Lima, es absuelto de disparos y lesiones. Lo defendió el doctor Carlos M. Palma.

Raúl Aranguren, es condenado por usurpación de funciones, a un año, ocho meses, veintiún días de prisión correccional.

Hermenegildo Torres, por tentativa de violación, a cuatro años, dos meses y un día de prisión correccional.

CONTRA UNA HERENCIA YACENTE

Ante la Sala de lo Civil de la Audiencia establecieron incidente de audiencia en rebeldía Rosa Galdo Rodríguez y Lorenza Filomena Martínez, contra la sentencia dictada en rebeldía por el Juez de Primera Instancia del Oeste, en el juicio declarativo de mayor cuantía seguido por Paula Garrido Pinedo contra la herencia yacente de Antonio Bouza y Rodríguez, sus sucesores o causahabientes, siendo parte en el incidente Paula Garrido Pinedo, demandante, que triunfó en el Juzgado, bajo la dirección del doctor Fermín Aguirre Mercier.

La expresada Sala otorga a los demandados audiencia en rebeldía en el juicio citado, sin hacer especial condenación de costas.

NO HUBO FALSEDAD

De acuerdo con lo solicitado por el doctor José Puig y Ventura, se ha dictado sentencia absolviendo al súbdito americano Mr. Charles W. Debys, Toodel del delito de falsedad de que fué acusado.

CAUSA POR DOBLE PARRICIDIO

Para el día 16 del mes en curso está señalado, ante la Sala Tercera de lo Criminal de la Audiencia, el juicio oral de la causa que, por doble parricidio, se sigue a Andrés Palenzuela y Fuentes.

Dicho suceso ocurrió en el pueblo de Managua, el día once de junio del año actual.

Solicita el Fiscal para Palenzuela la pena de muerte por el primer parricidio y la de cadena perpetua por el segundo.

La defensa de Palenzuela está a cargo del doctor José Fuentes Duany, quien alega que su defendido es inocente de los dos delitos de que se le acusa.

EL SUCESO DE LA AVENIDA DE BELGICA

En la causa número 481 de 1927, en el día de ayer, se ha dictado sentencia por la Sala Primera de lo Criminal de la Audiencia, absolviendo al señor Tomás Benítez Ramos, del delito de lesiones de que se le había acusado, habiendo sido defendido por el doctor Agustín de Varona, quien demostró la inocencia de su patrocinado.

Se acusaba a Benítez Ramos de haber causado gravísimas lesiones a un sujeto que apareció, en una noche del mes de abril del corriente año, gravemente herido, en la Avenida de Bélgica, lesiones producidas por instrumento pérforo cortante, mas la tesis del doctor de Varona se vió coronada por el éxito, pues la Sala declara que Benítez, como lo alegara su defensor, no es autor del citado delito.

HABEAS CORPUS CON LUGAR.—FIANZA DE $10.000

Tuvo efecto en la tarde de ayer, ante numeroso público, la vista del recurso de Habeas Corpus interpuesto por el doctor J. M. Rodríguez Aymerich, del bufete del doctor Alfredo Marill Vázquez, a favor de Ramiro Castañón Mejido y de Emilio Díez Fernández procesados con exclusión de fianza, por el Juzgado de Instrucción de la Sección Primera, en la causa que se les sigue por el incendio de la casa Bayona 30, en esta ciudad.

Tras deliberación correspondiente, el Tribunal, aceptando la tesis del doctor Rodríguez Aymerich, dictó resolución, declarando con lugar el Habeas Corpus y señalando a Castañón y Díez, fianza de diez mil pesos para gozar de libertad provisional, modificándose, por tanto la resolución del Juzgado que los excluyó de fianza, y siendo puestos en libertad, después de haber prestado la repetida fianza.

LA ESTAFA AL NATIONAL CITY BANK OF NEW YORK

A solicitud del doctor Ramón Zaydín, defensor de Manuel González Guzmán, en la causa que al último y a Luis Calcagno, se sigue por falsedad en documento mercantil y estafa al National City Bank of New York, volvió a suspenderse la continuación del juicio oral de dicha causa.

Hoy, probablemente, continuará el acto, a las dos de la tarde.

COMPROBADA LA LEGITIMA DEFENSA

También se celebró el juicio oral de la causa seguida al menor Pablo Elviro González, con motivo de la muerte de Estanislao Gutiérrez, ocurrida el 9 de mayo del pasado año, en la finsa Santa Rosalía, de Quivicán.

Celebradas las pruebas, que fueron favorables al menor, el Fiscal modificó sus conclusiones, aceptando, como lo alegara el doctor Joaquín J. Demestre, defensor de González, que éste obró en legítima defensa de su padre Luis González retiró la acusación contra el enjuiciado, pidiendo su inmediata libertad, que fué cumplida.

ALCANCE DEL ARTICULO VII DE LA LEY DE PENSIONES

Ha quedado firme la sentencia dictada por la Sala de lo Civil y de lo Contencioso-Administrativo de la Audiencia, en la apelación establecida por el doctor Oscar G. Edreira Rodríguez, a nombre y representación de la señorita Zoila Gálvez y Pérez, contra el auto del Juez de Primera Instancia de Almendares que le negó una pensión por estimar que no se le podía conceder la misma con la condicional de renunciar el cargo de Profesora de la Escuela Municipal de Música, y, además, por tener derechos dominicos en una casa de esta capital.

La Sala muéstrase de acuerdo con la tesis mantenida por el doctor Oscar Edreira en la apelación y bajo las siguientes consideraciones:

"Siendo Ponente el Magistrado Manuel Martínez Escobar. Considerando que los dos fundamentos en que se basa la resolución apelada para negar la solicitud son inaceptables; el primero porque el artículo séptimo de la ley de pensiones fué modificado por la ley de 11 de julio de mil novecientos veintidós en el sentido, de que pueden tramitarse y resolverse los expedientes de esta clase aunque el promovente perciba sueldo del Estado, la Provincia o el Municipio si bien había de indemnizarse este, al empezar a cobrar la pensión ya concedida y el segundo, porque los productos de una casa tasada pericialmente en doce mil quinientos pesos y que produce una renta mensual de ochenta pesos, que la reclamante posee no como dueña única sino como copartícipe, son evidentemente muy inferiores a la pensión que le corresponde percibir, por lo que no le comprende la excepción a que se contrae el número segundo del artículo séptimo a que antes se hizo referencia. Considerando que sentado lo expuesto y apareciendo del expediente que la promovente es hija natural de un coronel del Ejército Libertador que no dejó otros familiares con derecho a la pensión y que concurren en ella todas las circunstancias que la Ley exige, debe concedérsele a aquella en la cuantía determinada en el artículo quinto de la Ley de mil novecientos diez y ocho modificado por el sexto de mil novecientos veintidós o sea mil quinientos setenticinco pesos equivalentes al setenticinco por ciento de los dos mil cien pesos que hubieran correspondido a su padre. Considerando que por la falta observada en el último Resultando procede advertir al Secretario que en lo sucesivo no incurra en ella sin admitir la excusa por la naturaleza de este expediente."

PENAS QUE PIDE EL FISCAL

Seis meses y un día de presidio correccional, por hurto, para Luis Manuel Nápoles.

Un año y un día de prisión correccional, por atentado a agente de la autoridad, para Julio Fagil Valladares.

Dos meses y un día de arresto mayor, por imprudencia temeraria de la cual resultaron lesiones graves, para Luciano Cambarros Díaz.

Cuatro años, dos meses y un día de prisión correcional, por amenazas condicionales de muerte sin logro de propósito, para Juan Pérez Ferrer.

Trescientos pesos de multa, por tentativa de estafa, para cada uno de los procesados Andrés García y Castro y Ramón Ramiro Barroso.

Un año, ocho meses y veintiún días de prisión correccional, por rapto, para Carlos Díaz Rodríguez.

Quinientos pesos de multa, por tentativa de robo, para cada uno de los procesados Ramón González y Aniceo González Gutiérrez.

Un año, ocho meses y veintiún días, por imprudencia temeraria, para Alberto Zaldívar.

NOTIFICACIONES EN LO CIVIL

Hoy tienen notificaciocens, en la Secretaría de la Sala de lo Civil de esta Audiencia, las personas siguientes:

R. Illa; Domingo Socorro Méndez; Virgilio Sánchez Ocejo; Vivó; Francisco Pérez Trujillo; Arturo Miró; Juan R. Arango; Ramón Galiana; Barrea; Benito Geijo; Antonio Gonzalo Pérez; E. del Mármol; Carlos M. Pereira; Sergio L. Moré; Luis M. Batlle; Angel Benito Lagueruela; César M. Márquez; Mesino; Pedro Rubido; Rafael Galiana; Luis Castro; Oliverio Semanat; Pelayo Pedro Fernández; Miguel M. Prieto; Benito G. Alonso; Ramón J. Ruiz; González Faced; Serafín López Pedreira; Luis E. del Valle; José M. Gispert; Policarpo Luján; Carlos Terrent; Francisco Duany; R. Morris; José Camer del Alba; Antonio Gavaldá; Alfredo Pastor; E. Jiménez; Gonzalo Andux; Prat; Figueredo; González del Cristo; Ignacio Alvarez Pérez; N. de Cárdenas; Miguel A. Céspedes; Gustavo A. Mejías; Justo Barroso; Manuel López Díaz; Emilio Fernández Páez; Octavio Martínez Fiallo; Franco Pérez Ibarra; Gregorio Rivera Núñez; Ramón J. Ruiz; Jorge E. Restrepo; Agustín Serralta; Gerardo Villiers, Valdés; Ricardo Pascual; Francisco Adolfo Gil Picache; Salvador Díaz co D. Silveira; Manuel Calas Dávila; Antonio García de la Torre; Angel F. Larrinaga; María Teresa Ruiz Rojas; López Freixas; Dennes; Javiera Jaime; Higinia Terre y O'Farrill.

SEÑALAMIENTOS PARA HOY EN LA AUDIENCIA

Sala Primera de lo Criminal

William Blanco, por robo. Defensor: doctor Pino.

Pedro García, por lesiones. Defensor: doctor Sarraín.

Prudencio Calles. Defensor: doctor Demestre.

José Silva. Defensor. Dr. Sardiñas.

Agapito Lara, por lesiones. Defensor: doctor Sardiñas.

Heriberto García, por lesiones. Defensor: doctor Zaydín.

Sala Segunda de lo Criminal

Lázaro Cruz, por imprudencia. Defensor: doctor Pérez Cubillas.

Angel Estraviz, por estafa. Defensor: doctor Pequeño.

C. Prado, por estafa. Defensor: doctor Sainz Silveira.

René Valdés, por atentado. Defensor: doctor Franco.

Gregorio Moré, por disparos. Defensor: doctor Sainz Silveira.

Abelardo Barrios, por robo. Defensor: doctor Cárdenas.

Troadio González, por infracción de la ley de drogas. Defensor: doctor de Villiers.

Sala Tercera de lo Criminal

Antonio Guerrero, por robo. Defensor: doctor Casado.

Cecilio Carrera, por atentado. Defensor: doctor Aedo.

Enrique Angués, por lesiones. Defensor: doctor Aedo.

Sala de lo Civil

Contencioso. El Estado contra M. Nazábal y Compañía. Ponente: Montagú. Letrado: Solórzano. Procurador: Pereira. Fiscal.

Contencioso. Coca Cola Co. contra Secretario de Hacienda. Ponente: Montagú. Letrados: Villiers y Cruz. Procuradores: Alonso e Illas.

Centro. Testimonio lugares en accidente trabajo. Francisco Fallo. Un efecto. Ponente: Montagú. Letrados: Varona y Valdés. Procuradores: Illa y Mestre.

Sur. Emilio Tapias contra Gregorio Rivera y otro. Menor. Ponente: Montagú. Letrados: Montiel, Pino y Cabrera. Procuradores: Gutiérrez y Cárdenas.

Guanabacoa. María Alvarez Betancourt. Interdicto. Ponente: Escobar. Letrados: Llanos, Márquez Sterling.

Sur. Conrado E. Martínez contra Augusto del Barrio. Incidente. Ponente: Zayas. Letrados: Alfonso y Padella. Procuradores: Vega y Carrasco.

Oeste. L. R. Muñoz y Co., contra Ernesto Pérez. Mayor. Ponente: Zayas. Letrados: Bolívar y Montero. Procuradores: Cárdenas y Luz.

Oeste. Compañía de Préstamos contra Veranes y Piedra. Ejecutivo. Ponente: Presidente. Letrados: Iglesias y Gil. Procuradores: Pulgares y Prats.

Este. Tomás Alfonso contra José Mato. Menor. Ponente: Montagú. Procuradores: Martell y Gutiérrez.

Almendares. Compañía Morris de Cuba contra Angel Campollo. Menor. Ponente: Acosta. Procuradores: Ros y Puzo.

Oeste. Santiago V. Merino contra José M. Sande. Mayor. Ponente: Montagú. Letrado: Perdomo. Procurador: Ramírez.

LOS PRESUPUESTOS

Por Decreto presidencial se ha dispuesto la aprobación de la liquidación de los Presupuestos del pasado ejercicio económico y regulada la forma de pagar las obligaciones contraídas y no satisfechas.

Según la citada liquidación, las obligaciones contraídas y no satisfechas, suman $1.688,714-46 y lo que se adeuda a los fondos de retiro y jubil

ANUNCIOS CLASIFICADOS

ULTIMA HORA

ANUNCIOS CLASIFICADOS DE EL "DIARIO DE LA MARINA"

LISTA DE LAS AGENCIAS DE LOS ANUNCIOS CLASIFICADOS

DEL MUELLE A GALIANO

Nº 1.—Obispo y Cuba, Vidriera de tabacos.
Nº 2.—Oficios 32, Vidriera de Tabacos.
Nº 3.—Zulueta y Misión. "Hotel Paris", Vidriera de tabacos.
Nº 25.—Obispo y Compostela, "La Popular", Vidriera de Billetes.
Nº 10.—Mercado de Colón, 25, "El Gallo".
Nº 9.—Consulado y Animas. Farmacia "Santa Amalia".
Nº 8.—Galiano 11, Panadería "La Flor de Galiano".
Nº 7.—Neptuno y Aguila, Almacén de Víveres "El Aguila".
Nº 6.—Galiano y San Rafael, Almacenes "El Encanto".
Nº 5.—Galiano y Zanja, Café "El Imperial", Vidriera de Tabacos.
Nº 25.—Salud y Lealtad, Farmacia del doctor Luis M. de Laosa.
Nº 4.—Monte y Amistad, Café "Marte y Belona", Vidriera de Tabacos.
Nº 51.—Oficios 50.—Hotel "El Oriente".

DE GALIANO A BELASCOAIN

Nº 13.—San Rafael y Campanario, Café "Las Delicias", Vidriera de Tabacos.
Nº 37.—San Lázaro y Campanario, bodega "La Palma".
Nº 16.—San Lázaro y Belascoain, Café "Manhattan", Vidriera de Tabacos.
Nº 15.—Neptuno y Belascoain, "El Gato Blanco", Billetes.
Nº 12.—Belascoain 118, esquina a Santo Tomás, "La Villa de Navelgas".
Nº 34.—Vives y Figuras, bodega "El Globo".
Nº 32.—Florida y Esperanza, bodega "El Almacén de Florida"

DE BELASCOAIN A INFANTA

Nº 17.—Aramburu 36, Barbería de Guillermo Valdés.
Nº 19.—Infanta y San Rafael, Café "Moderno", Vidriera de Tabacos.
Nº 20.—Infanta y Carlos III, Café "Las Avenidas", Vidriera de Tabacos.
Nº 11.—Monte y Arroyo, "La Sorpresa, Vidriera de Tabacos.
Nº 21.—Monte e Infanta, Café "La Esquina de Tejas", Vidriera de Tabacos.
Nº 52.—Carlos III, número 50, "El Paseo", Café.
Nº 58.—Máximo Gómez 406, Depósito de miel y melado.

VEDADO

Nº 25.—San Lázaro y N., Víveres Finos "El Cisne".
Nº 27.—Calzada y 1, Víveres Finos, "La Luna".
Nº 30.—Línea 156, entre 18 y 20, Café "El Imperial".
Nº 42.—11 y K, Bodega "La Flor de Oriente".
Nº 66.—Calle 17 esquina a F, Juan Montalvo.
Nº 36.—23 y 12, Café "El Chalet", Vidriera de Tabacos.

JESUS DEL MONTE, VIBORA Y LUYANO

Nº 33.—Diez de Octubre 147 (Puente de Agua Dulce), Café "La Parra", Vidriera de Tabacos.
Nº 43.—Agua Dulce 19, Taller de Carrocería, de Francisco Venta.
Nº 32.—San Francisco y Buena Ventura, Bodega.
Nº 48.—Porvenir y Milagros, Bodega "La Deportiva".
Nº 23.—Avenida de Acosta y Luz Caballero, bodega "La Ofelia".
Nº 49.—Concepción y Avenida de Acosta, Ferretería "La Verdad".
Nº 29.—Diez de Octubre y San Mariano, Bodega "La Maravilla".
Nº 31.—Diez de Octubre, 614, Farmacia "San Ramón".
Nº 47.—Luyanó y Toncha, Café "Luyanó Moderno".
Nº 54.—10 de Octubre 305, "La Viña", Almacén de Víveres.
Nº 57.—Calzada de Jesús del Monte número 10, bajos, Rafael González.
Nº 64.—Diez de Octubre 551, "Los Castellanos".
Nº 65.—Estrada Palma y San Francisco, Vidriera de Tabacos.

ARROYO APOLO Y SANTA AMALIA

Nº 46.—Calzada de Arroyo Apolo, 20, Víveres "La Palma".
Nº 45.—Diez de Octubre 763, Tienda Mixta (Reparto Santa Amalia).

CERRO

Nº 60.—Calzada del Cerro y Domínguez, Víveres "El Almacén".
Nº 59.—Churruca 1-B, esquina a San Cristóbal, Hermanos Castellanos.

MARIANAO

Nº 44.—Real 83, Panadería "La Moderna".

JACOMINO

Nº 40.—San Miguel del Padrón y Dorales, Pedro Muñiz y Carrera.

REGLA

Nº 55.—Maceo 48, Esteban García.

GUANABACOA

Nº 53.—Pepe Antonio 20, Miguel Rivas Guinat.

CASA BLANCA

Nº 56.—Artes 59, Casa Blanca, Lorenzo Carreras.

ORDEN DE LOS ANUNCIOS CLASIFICADOS

A. Alquileres de Casas.
B. Alquileres de Departamentos.
C. Alquileres de Habitaciones.
D. Alquileres de Locales.
E. Alquileres de Garages.
F. Se necesitan.
G. Se ofrecen.
H. Compra y Venta de Fincas.
I. Compra y Venta de Solares.
J. Compra y Venta de Establecimientos.
K. Compra y Venta de Animales.
L. Automóviles.
LL. Dinero en Hipotecas.
M. Bonos y Valores.
N. Compra y Venta de Objetos Varios.
Ñ. Enseñanzas.
O. Huéspedajes.
P. Para las Damas.
Q. Compra y Venta de Instrumentos de Música.
R. Maquinarias.
S. Muebles y Prendas.
T. Pérdidas.
U. Para el Hogar.
V. Compra y Venta de Libros.
W. Comidas.

(A) ALQUILERES DE CASAS

(1)—Habana

EN $80 se alquila en Avenida de la República número 313, el segundo piso construcción moderna, con cuatro habitaciones con su lavabo de agua corriente, baño intercalado, servicio de criados, sala, saleta, recibidor, comedor. Informan café Vista Alegre, teléfono U-5262.
U. H. 59178 15 Dic.

VILLEGAS 109
casi esquina Muralla, precioso piso modernista, gran servicio, 4 habitaciones, sala, recibidor, 2o. Piso 80 pesos, otro 1o. 90 pesos. F-5506. 59675 17 Dic.

SE alquila un alto lindo, con gran sala, comedor, tres cuartos, cuarto criada, cocina gas. Informan en la mueblería esquina Neptuno 132, entre Lealtad y Escobar. U H-59680 15 Dic.

SAN Rafael 279, altos, fresquísimos, sala, comedor, 4 cuartos, cocina, baño y servicio de criados. F-3833. Informan en los bajos.
U. H. 59203 19 Dic.

MALOJA 165
entre Escobar y Gervasio, se alquila ventilados altos. Informan en Corrales número 2, entre Cárdenas y Economía o por el teléfono A-8202, de 8 a 11 y de 1 a 4. U. H. 59590 18 Dic.

A vivir barato, una cuadra de Infanta y otra de Monte; espléndidos altos, con sala, saleta y cuatro cuartos en $45. Calle Cruz del Padre y Velázquez. Informan esquina bodega.
U. H. 59603 16 Dis.

VIVA INDEPENDIENTE
Casa de sala, comedor, una y dos habitaciones, baño, elevador, precio de situación, Neptuno 170, entre Escobar y Gervasio. U H S-7996 28 dic

ALQUILO UNA CUADRA DE
Belascoain. Altos de esquina frescos y claros con agua abundante, sala, comedor, 2 y 3 habitaciones, baño y cocina en módico precio. San Miguel 175. El encargado los enseña.
U H 60497 20 dic

ALQUILO ESQUINA DE FRAILE
Altos y bajos casa chica y grande con elevador y tubo para la basura. En módico precio. Sala, comedor, recibidor, 3 habitaciones, baño intercalado, gran cocina. La grande 5 habitaciones gran patio, cuarto de criados, San Miguel 173 B. El portero las enseña o en el segundo piso informan. U H 60496 20 dic

SUBIRANA Y PEÑALVER
Se alquilan bonitos bajos y altos con sala, comedor, tres cuartos, baño completo intercalado, cuarto de criados, cocina y baño. Las llaves en el puesto de frutas. Informan: teléfono F-2444.
59731 20 dc

RESIDENCIA DE GUSTO
Bajos de San Lázaro entre Aramburo y Hospital, acera de los pares, tercera casa; confort moderno, frescos, agua caliente y fría, timbres; precio de situación. Se la enseña el portero. Solo para familias honorables.
U H S 7917 20 dc

CASAS GRANDES Y BARATAS
Colón número 40, altos, de esquina, $85. San Lázaro 167, bajos, para establecimiento y vivienda, $80. San Lázaro, 167, altos, $70.00. Buen fiador. Para tratar Oficios 18, Departamento 407 al 409. Teléfono A-6013.
U H S 7918 20 dc

SE alquila hermosa casa moderna en Arroyo Seco número 65, letra B, bajos, entre Desagüe y Santo Tomás compuesta de sala, saleta, tres grandes habitaciones, hermoso cuarto de baño completo, comedor al fondo y cocina de gas, en $45. Más informes a los teléfonos U-1478 y U-5089.
U H 59844 20 dc

AMISTAD, 81
Se alquila el moderno segundo piso; sala, saleta, tres amplias habitaciones, comedor, magnífico baño, cuarto y servicio criados. Informes; en el primer piso.
U. H. 60117-19 15 Dic.

SE alquila dos pisos principal, Infanta número 62 1-2, esquina Sitios; balcón tres calles, moderno, agua abundante. Informes en los bajos.
U. H. S-7928 19 Dic.

SE alquilan altos Neptuno 206-C, casi esquina a Marqués González, sala, despacho, recibidor, cuarto cuartos, comedor, cocina, baño, servicio criado, patio y traspatio. Llave bodega esquina. Informan F y 19, Vedado; teléfono F-2313, precio, 65 pesos y fiador.
U. H. S-7927 15 Dic.

EN $45.00
Se alquila la casa Omoa 31, entre Fernandina y Romay, acabada de pintar toda, con sala, saleta o recibidor, tres cuartos, cocina y servicios al fondo. Abierta de 8 a 11 a. m. La llave en el número 29. Informes por el teléfono I-2478, de 2 a 4 p. m.
U H 59832 18 dic

SE alquilan los altos de Diez de Octubre No. 71, esquina San Ramón con terraza, sala, comedor y tres habitaciones, baño con agua caliente, cocina de gas y servicio de criados. Precio: 55 pesos. Informan Monte y San Nicolás, café. La llave en la bodega, teléfono A-4365.
UH. 60321 15 dc.

ALQUILO céntrico piso principal de O'Reilly 116 frente Parque Albear, sala, comedor, recibidor, cuatro cuartos, baño completo, servicio criados, azotea, instalaciones, calentador, electricidad, gas, teléfono, 80 pesos. Llave bajos. Dueño U-1971.
U H 60222 15 dic.

SE alquilan los bonitos altos modernos de esquina, calle de San José esquina a Lucena 124, a una cuadra de Belascoaín, compuestos de buena sala, antesala, tres grandes cuartos, baño completo, comedor al fondo, cuarto de criada con su servicio, cocina de gas. La llave en la bodega. Llamen al teléfono A-2482.
U H 60179 20 dic.

ALQUILO piso alto Gloria 11 próximo Cárdenas, sala, comedor u ncuarto, baño completo, cocina gas, 35 pesos. Llave bajos. El bajo Gloria 42 próximo Suárez con dos cuartos, 40 pess. Llave alts. Dueñ U-1971. U H 60171 15 dic.

EN $40.00
Se alquila la casa Omoa número 27, entre Fernandina y Romay, con 200 metros de superficie, aprovechable el terreno del fondo para una industria. Está muy cerca del Mercado Unico. Abierta de 8 a 11 a. m. Informes en el número 29 y por el teléfono I-2478 de 2 a 4 p. m.
U H-59653 17 Dic.

SE alquila la casa de planta baja Campanario 61, de sala, antesala, tres cuartos, comedor, patio, cocina, servicios sanitarios para la familia y criados, un cuarto alto. Informan en el 59 altos.
U H 60440 16 dic

SE alquilan los altos de San Lázaro, 341, con sala, saleta, tres cuartos, baño intercalado, comedor al fondo, baño y cuarto y servicios de criados. Informan en el piso de al lado. Teléfono U-5616.
U H S-7964 23 Dic.

ALQUILERES DE CASAS

SE alquilan en Hornos y Vapor, a una cuadra del Parque Maceo, bonitos pisos acabados de fabricar, muy baratos, agua caliente y fría, cuarto de baño intercalado, comedor, dos cuartos, sala. Informan teléfono M-2837. La llave en la carnicería. U H 60145 17 dic.

ALQUILO Oquendo 16 entre Neptuno y San Miguel, planta baja a la brisa, con sala de dos ventanas, saleta, 5 cuartos de 4 por 4, saleta de comer, cocina y baño intercalado. Precio $65. Tel. I-6151.
U H-60372 16 Dic.

SE alquila Concordia 138, a una cuadra del Jai Alai y en Arroyo Naranjo, Calzada número 42.
50550 18 dc

HERMOSO primer piso, Neptuno 160, entre Escobar y Gervasio, sala, recibidor, cuatro cuartos, dos baños, gran comedor, cocina gas, calentador, toda decorada. Prats, A-6537.
60545 17 dc

BELASCOAIN 7-B
entre Lagunas y Animas, se alquila el segundo piso casa moderna recién construída. Sala, comedor, tres habitaciones, cuarto y servicio para criados. La llave en el piso primero. Informan: Habana 82, teléfono A-2474.
60551 20 dc

AMARGURA 76, se alquila el tercer piso, compuesto de sala, saleta, seis habitaciones, baño intercalado, cocina y servicios para criados; tiene mucha luz y es fresco. Informes en el 63.
60537 29 dc

SE alquila una casa barata compuesta de sala, comedor, dos cuartos y cocina, mas un patio propio para taller de carpintería. Sitios 63. Informan en Sitios y Manrique, bodega.
60556 18 dc

HOTELEROS
No paguen regalía por hotel o restaurant. Tengo la OPORTUNIDAD UNICA de la Habana sólo por un alquiler módico. MARCHINI. Apartado 704.
60589 22 dc

SE alquilan acabados de pintar, los altos de Amistad 112 esquina a Barcelona, con sala, comedor, cinco habitaciones, baño completo, cocina y doble servicio. Llave en los bajos. Teléfono I-3616.
60584 18 dc

SE alquila para casa de huéspedes la fresca y ventilada casa de la calle de San Miguel No. 51, entre Galiano y San Nicolás, constando de tres plantas con sala, recibidor, cinco habitaciones, dos cuartos de baño y comedor en cada planta. Tiene también unos entresuelos con tres habitaciones. La llave en la misma. Para informes M-8582, Sr. Sanjuán.
60552 19 dc

SE ALQUILAN EN $55
los modernos altos segundo piso, de Cienfuegos 33, compuestos de sala, saleta, tres habitaciones y servicios modernos. Agua abundante. La llave en la bodega. Informan Compostela 94, primer piso. 60516 18 dc

SE alquilan los bajos de San Rafael 108, cinco cuartos, sala, recibidor, y saleta de comer, doble servicio, acabada de pintar, precio rebajado. $85. Informan teléfono F-1341. La llave en la misma.
60523 18 dc

PRADO 29, se alquilan los bajos que se componen de sala, saleta, comedor, ocho habitaciones amplias, cuarto doble para criados, cuarto de baño y servicios sanitarios. Tiene además, un patio y un traspatio. La llave en los altos. Precio: 225 pesos. Informa, García Tuñón, Aguiar y Muralla. Telf. A-2856.
U H 60527 17 dc

SE alquila la magnífica casa situada en la Avenida de Washington (Marina) 19 con portal, sala, comedor, tres cuartos, cocina, servicios sanitarios y patio. Precio: 75 pesos. La llave en la casa de al lado. Informa: García Tuñón, Aguiar y Muralla, Teléfono A-2856
U H 60530 17 dc

AMISTAD, 81
Se alquila el moderno segundo piso; sala, saleta, tres amplias habitaciones, comedor, magnífico baño cuarto y servicio criados. Informes: en el primer piso.
U. H. S-8020 18 Dic.

SE ALQUILAN
El primer piso de Cárdenas, 52, próximo a la Terminal; y el alto de San Nicolás, 162. Ambos modernos. Informes: teléfono A-0480. U. H. S-8019 18 Dic.

SE alquilan pisos baratos, en el moderno edificio Marqués González 14, con sala, recibidor, dos amplias habitaciones, comedor al fondo, baño completo, con agua fría y caliente, cocina de gas. Informes: ferretería de Pedro Varela y San Rafael; teléfono U-5215.
60580 29 Dic.

SE alquilan los altos de Manrique número 129, entre Reina y Salud, compuestos de sala, recibidor, cinco habitaciones, servicios intercalados, comedor, cocina, pantry, cuarto y servicios de criados. Informes en los bajos.
60620 18 Dic.

REBAJADOS de precio se alquilan los bonitos y decorados altos de San Lázaro 307, cerca de la Universidad, informan teléfono U-4170. La llave en la bodega. S-8022 20 Dic.

SE alquilan los bajos Subirana 25, inmediato a Carlos III. Sala, saleta, tres habitaciones, baño intercalado, comedor, cocina, servicio de criados. Tel. U-2457.
60624 19 Dic.

$45 las casas de una sola planta en Oquendo 105-E y 105-D, entre Zanja y San José, con amplias salas y comedores, tres cuartos, patio, cocina, y servicios. Muy ventiladas y agua abundante. Acabadas de pintar. Informan en el teléfono F-5521. La llave en Ferretería San José y Oquendo.

EN 60 pesos se alquilan los altos de la casa Suárez 108, en la acera de la brisa. Sala, gabinete, cuatro cuartos, comedor, baño completo, cocina de gas, servicio de criados, agua abundante. La llave los bajos. 60655 16 Dic.

SE alquila un segundo piso en Malecón 91, entre Perseverancia y Lealtad, en 60 pesos. La llave e informes en San Lázaro 270, altos 60656 21 Dic.

SE alquila Figuras 78, dos cuadras de Monte. Sala, saleta, tres cuartos, cocina. Una sola planta, azotea.
60663 17 Dic.

SE alquila Damas 63, entre San Isidro y Desamparados. Sala, comedor, nueve cuartos, patio y traspatio. Alquiler barato; una sola planta. Teléfono I-1874.
60664 17 Dic.

SE alquila una planta baja moderna, en Lealtad letra B, esquina a Salud, fondo de la botica. Informan teléfono A-5552.
S-8024 19 Dic.

(2)—Vedado

EN $60 se alquilan los altos de la casa de moderna construcción, sita en 27 entre B y C, Vedado, que se compone de sala, saleta, comedor, tres habitaciones, cuarto de criados, baño moderno y doble servicio. Informa García Tuñón, Aguiar y Muralla, teléfono A-2856
U H 60529 17 dc

SE alquilan las casas 63 y 65 de la calle C entre 19 y 21, cinco habitaciones y demás servicios, precio de situación. Informan en las mismas, a todas horas.
U H 59967 15 dic

ALQUILERES DE CASAS

SE alquila la casa calle B número 215 entre 21 y 23, en $110.00 con sala, saleta, 4 cuartos, baño intercalado, hall, comedor al fondo, cocina, garage y cuartos con servicio. Teléfono F-5249. La llave en el 213.
S 8014 22 dc.

SE alquila la planta baja de la calle A entre 27 y 29, jardín, portal, recibidor, sala, saleta de comer, tres habitaciones, baño intercalado, cuarto y servicio de criados; tiene pantry, cocina de gas, calentador y demás comodidades. Fiador a satisfacción. Informan en los altos.
U H S 7998 17 dc

SE alquila en G y 23, acabados de construir, unos hermosos altos, compuestos de sala, recibidor, cuatro cuartos, hall, baño intercalado y comedor; toda decorada, cocina de gas, agua fría y caliente, cuarto y servicios de criados. Llave e informes 23 y G, bajos, al lado de la botica.
U H 59934 15 dic

SE alquila en 12 y 21, una elegante casa amueblada. Y en la misma se alquila otra casa primer piso, sin muebles.
U H S 8000 22 dc

EN 350 pesos, en la calle 4, entre 17 y 19, Vedado, se alquila espléndida residencia de lujo, amueblada. Consta de dos plantas, garages, casa de criados, jardines. Informa: García Tuñón, Aguiar y Muralla, teléfono A-2856. Las llaves en la misma.
U H 60528 17 dc

VEDADO. Se alquilan los cómodos y bien situados bajos de Calzada 54, entre F y G.
60524 20 dc

EN la calle 27, entre B y C, Vedado, acera de la sombra y de la brisa, se alquila moderna planta baja, compuesta de cuatro habitaciones, sala, saleta, comedor, baño intercalado, tres cuartos para criados servicios y garage. Precio 140 pesos. La llave en la misma. Informa García Tuñón y Compañía, Aguiar y Muralla. Tel. A-2856.
U H 60526 17 dc

VEDADO
Se alquilan los altos recién construídos de 21 entre 6 y 8 acera de la brisa, cuatro cuartos y dos baños, garage y demás comodidades. Informan F-4383. Llave en los bajos.
U H 60132—20 Dic.

EN LIN5A Y D
Frente a la Iglesia Parroquial, cerca de los mejores colegios y cines; baños y de todas partes. En el nuevo y elegante edificio Montes se alquila un solo piso con todas sus piezas a la calle Línea, formando esquina, acera de la brisa; a familia decente y estable. Elevador, agua, precio módico. Allí informan.
U. H. 60621 21 Dic.

VEDADO. Se alquila una casa nueva, bonita, calle 22 número 5, entre 11 y 13; tres habitaciones, doble servicio y todo lo demás necesario. Precio: 50 pesos. Informan en el 7-B.
U. H. 60617 20 Dic.

ALQUILO casa 19 entre J y K. Lujosos bajos y altos acabados de fabricar, compuestos de sala, recibidor, cinco cuartos, dos baños intercalados, comedor al fondo, pantry, cuarto criados, hall, cocina, garage y cuarto para chauffeur. Informes San Lázaro No. 390. Tel. U-1398.
60638 16 Dic.

C, 264, altos, casi esquina a 27. Sala, cuatro habitaciones, comedor, baño completo, cuarto y servicio criados, terraza al frente. Ventilada por sus cuatro costados. Precio muy rebajado. La llave en los bajos. Informan A-6879 y F-5477.
60647 19 Dic.

(3)—J. del Monte y Víbora

SE alquila la ventilada casa compuesta de jardín, portal, sala, comedor, siete habitaciones, baño completo intercalado, cuarto y servicio de criado, cocina, patio y traspatio propio para gallinas, en la Calzada de la Víbora a dos casas de la Estación Havana Central. Informan Teléfono 1-2484. E 2048 ind 4 sp.

SE ALQUILAN LOS ALTOS
de Santos Suárez 3, sala, comedor, cuatro cuartos, baño, cocina, cuarto de criados y servicio. La llave en la peluquería. Informan teléfono F-2444.
59731 20 dc

LINDA CASA EN $50.00
Cerquita Colegios Marista y Lourdes, con jardín, portal, sala, tres habitaciones, comedor al fondo, lindo baño, agua caliente, servicio de criados. Libertad 55, entre Pasaje Enrique y San Antonio. Informan: M-9429.
U H 59924 15 dc

SE alquila en Compromiso 21 entre Cueto y Blanquizal a una cuadra del tranvía de Luyanó una casa interior moderna, con dos cuartos, comedor y baño intercalado y patio en $20.
U H 60439 17 dic

LO NUNCA VISTO, A $15.00 Y $17.00
Casas modernas en lo mejor y más alto de la Víbora, a una cuadra los tranvías, se componen de sala, dos habitaciones, cocina, baño y servicios. Reparto Batista, Calle C entre 11 y 12. Informan M-9429.
U H 59925 20 dc

SE alquila una casita moderna muy barata en San José y Altarriba. Informan enla bodega, Teléfono I-3811. Manuel Rodríguez.
S 8015 18 dc

SE alquila la casa Lawton número 35 entre las dos líneas de tranvías de San Francisco y Concepción, con sala, recibidor, tres habitaciones, baño, despensa, patio, traspatio y servicios independientes. Para informes el teléfono I-2436. S 8016 20 dc

LOMA del Mazo, Patrocinio 22, altos, esquina a Revolución, próxima a desocuparse se alquilan hermosos y frescos altos con sala, comedor, hall, 4 habitaciones, baño, cocina, pantry, servicio de criados, terraza y amplia azotea. Informan I-1377.
S 8017 17 dc

(5)—Marianao

MARIANAO, casas modernas, amplias y frescas, baratísimas, desde $25.00 o $30.00, Reparto "Nogueira" frente a Estación Havana Central. El pasaje cinco centhavos desde la Habana por los trenes de Galiano y Zanja. Informes teléfono F. O. 7014 y A-6071.
60549 29 dc

ALQUILERES DE CASAS

EN ALTURAS DE ALMENDARES
Avenida del Parque número 4, frente al parque, una casa con sala, comedor, cinco habitaciones, dos baños, cuartos de criado y chauffeur y garage. Informan en los bajos, teléfono FO-1220.
U H-59223-24 16 Dic.

ALTURAS de Almendares. Alquilo chalet moderno espacioso, con todas las comodidades modernas, punto céntrico y elevado. Informan F. O. 1691.
S 8021 19 dc

ALQUILO una casa moderna, con portal, sala, dos cuartos, servicio y garage, en $35.00. Calle Lanuza y Primera, Almendares. Alquilo también dos cuartos con 240 metros de terreno yermo cercado. Informan en la bodega. Teléfono F. O. 1726.
S 8013 17 dc

(6)—Cerro

EN LO MAS CENTRICO DEL
Cerro se alquilan los espaciosos altos frente a la iglesia del Cerro, compuestos de sala, saleta, 4 habitaciones, baño intercalado y cocina de calentador de gas, cuarto y servicio de criado, agua abundante. Precio rezjustado. La llave en la bodega. Informan Teléfono I-1355.
U H S-7872 14 Dic.

SANTA Teresa e Infanta, Cerro, se alquila la casa alta, compuesta de sala y saleta y cuatro cuartos, baño intercalado, gran terraza, cocina de gas. Informan Churruca y Santa Teresa. Teléfono I-5913 y 2789.
60567 23 dc

SE alquila la casa calle Arzobispo número 1, Cerro, compuesta de sala, saleta, dos habitaciones, baño, cocina y patio. La llave en el alto. Informan en el teléfono F-5386.
U H 60603 22 dc

FRESCOS Y MODERNOS ALTOS
con vista a jardín, a una cuadra de la esquina de Tejas, sala, comedor, dos cuartos, baño intercalado con cuatro aparatos, cocina de gas en $40. Edificio nuevo. Informan Cerro 426.
60535 3 en

(B) DEPARTAMENTOS

(7)—Habana

EDIFICIO CARREÑO
Departamentos para familia muy frescos. Precios módicos. Teléfono U-2958. Oficin segundo piso.
U H-59189 21 Dic.

EDIFICIO CORBON
Industria 72 y medio a dos cuadras de Prado. Apartamentos sin muebles con lujoso cuarto de baño, agua abundante, caliente y fria, servicio de criados, acensor día y noche y sereno en el interior. Precios reducidos.
U H-55954 18 Dic..

.N $40.00
Se alquila el gran Departamento de la casa Lamparilla número 24, entre Aguiar y Cuba, casi esquina a ésta y muy próximo a la Escuela de Comercio. Se harían las adaptaciones necesarias, para cualquier industria o comercio. Abierto de 8 a 11 a. m. Informes por el Teléfono I-2478 de 2 a 4 p. m.
U H-59652 17 Dic.

SE alquila para dar comidas un comedor, una cocina, un cuarto, todo muy grande y fresco; en la misma un departamento con balcón a la calle, todo con buenas comodidades. Informan en Monte 118, altos. 60554 17 dc

SE alquila una sala en Corrales 34, bajos, con todas las comodidades.
60542 18 dc

UN DEPARTAMENTO
con 5 puertas al balcón, hace esquina, en $35 una habitación en 23, con puerta al balcón; otra en 12, interior, muy fresca, con abundante agua; casa de moralidad y no se admiten niñitos. Altos de El Vesubio, al fondo de La Isla de Cuba. Informan en los bajos, Factoría y Corrales.
60654 17 Dic.

(C) HABITACIONES

(10)—Habana

SE alquila en casa matrimonio sin niños, buena habitación vista a la calle, agua corriente y teléfono, planta baja, precios situación. Informan Jesús María 35, entre Damas y Cuba.
U H S-7922 15 dic

OFRECEMOS hermosa habitación amueblada con una o dos camas, baño contiguo, casa elegante y céntrica, $25.00 mensuales. Consulado 108, segudo alto, esquina a Trocadero.
U H-50386

PALACIO Abadín, Cuba 36, casi esquina a Teniente Rey. Edificio moderno, fresco, tranquilo; habitaciones con lavabos y todo servicio desde 20 pesos mensuales. Agua fría y caliente siempre. M-9726.
U H 59965 18 dic

SE alquilan habitaciones amuebladas para hombres solos con muy buena comida y desayuno. Todo por un peso diario o sean treinta pesos al mes. Casa de toda moralidad. San Rafael 99, altos, entre Escobar y Gervasio. Teléfono M-7426.
60561 20 dc

CARDENAS 81
Desde $22.50 con baño privado, luz y ascensor. LO MEJOR DE LA HABANA. Se admiten proposiciones por todo o parte de este magnífico Edifio y su Restaurant.
60590 22 dc

(12)—Barrios

EN la Loma del Mazo, se alquila magnífica habitación a señora o matrimonio solo. Teléfono I-6599. De 7 a 12 1/2.
60625 19 Dic.

(D) LOCALES

(13)—Habana

ANIMAS 28, casi esquina a Industria, se alquila la planta baja, construída especialmente para comercio. Informes: ferretería Plus Ultra, Galiano y Lagunas. Teléfono A-5599.
U H 59825 19 dic

ALQUILO espléndido local ya preparado con sus vidrieras al frente, para mueblería, almacén, casa prestamos u otro negocio casa moderna a prueba sanitaria, San Rafael 167, cerca Belascoaín. Véanlo y diríjase su dueño M-2505. La llave frente mueblería.
U H 60218 17 dic.

SE alquila un espléndido local propio para cualquier clase de establecimiento, en Neptuno 33, entre Industria y Amistad. Informes teléfono M-5932, S. Salas.
60568 22 dc

SE alquila un local propio para barbería, carnicería o puesto de frutas; casa recién construída en la calle 6 esquina a 13, Reparto Almendares. Tel. FO-1689.
60582-83 22 Dic.

LOCALES

(14)—Barrios

SE alquila en la calle Rodríguez esquina a Justicia un local propio para cualquier establecimiento, se da barato y buen contrato, de mucho porvenir, no pierdan oportunidad. Informan Teléfono U-2946. M-3546. UH S-7971 19 dic

PROPIO PARA CUALQUIER NEGOCIO
Alquilo por módico precio el local de Santos Suárez y San Julio, con casa para familia. Informes: Reina número 97, tienda; teléfono A-8441.
S-8025 22 Dic.

(F) SE NECESITAN

(17)—Criadas de mano y Manejadoras

SE solicita una muchachita seria, para los quehaceres de la casa. Prado, 119, "La Noya del Prado".
UH. 60284-85 16 dc.

NECESITO criado de mano, fino, con recomendación de la casa particular que trabajó. Sueldo 50 pesos y otro para segundo criado 25 pesos. También hace falta un muchacho español para ayudante chauffeur, 15 pesos. Compostela 58.
60613 16 Dic.

SE solicita criada española para los quehaceres de la casa y que entienda algo de cocina; es casa chica, poca familia. Sueldo, 20 pesos y ropa limpia. Habana 39, altos, esquina a Chacón.
60661 17 Dic.

(19)—Cocineras

SE solicita una criada para cocinar y limpiar a un matrimonio, que sepa cumplir con su obligación y que tenga referencias. 10 de Octubre 567, altos, de 8 a 10 a. m. 60587 17 dc

(25)—Varios

SOLICITASE aprendiza para casa de modas. San Rafael 61-A.
50555 16 dc

SE solicita un socio que tenga tres mil pesos, buen negocio, que sea práctico en bodega. Informan: A. V. Infanta 8.
60637 22 Dic.

(26)—Agencias de colocaciones

DESEO órdenes de las familias habaneras para servirle criadas, manejadoras, cocineras, españolas y del país. Agencia Montalvo, Calle 17 y F, telef. F-4427. Necesito criadas.
U-H. 58413 31 dic.

VILLAVERDE Y CA., O'REILL 13 TELEFONO A-2348
Cuando usted desee tener un buen servicio de cocineros, dependientes, criados, camareros, ayudantes, porteros, jardineros, chauffeurs, fregadores, etc., etc. Llame a esta antigua casa que dispone siempre de personal práctico y conocido para todos los giros, se mandan a toda la Isla. O'Reilly 13. Teléfono A-2348.
U H-59124 9 Dic.

SE OFRECEN

(27).—Criadas de mano y Manejadoras

JOVEN española desea colocarse de criada de mano o manejadora. Tiene referencias. Informan teléfono U-4669.
60607 17 Dic.

EL Gallito, teléfono M-8162. Se desea colocar una criada de mano o para todos los quehaceres de una corta familia. Tiene quien la garantice; es española.
60606 17 Dic.

SE desea colocar una joven española de criada de mano, manejadora o para cuarto. Tiene referencias. Informan teléfono F-4784, bodega.
60609 17 Dic.

SE ofrece una joven española para criada de mano o para manejadora o habitaciones; sabe cumplir con su obligación; sabe coser y tiene recomendación. Teléfono A-4792. 60612 17 Dic.

DESEA colocarse una joven española para criada de mano o para todos los quehaceres de un matrimonio solo; sabe cocinar; es seria y trabajadora y tiene buenas recomendaciones; desea casa seria. Informa teléfono A-7883.
U H 60580 17 dc

SE desea colocar una joven española para criada de mano o manejadora o para cuartos, sabe coser, tiene referencias, desea casa de moralidad. Informan Amistad. No. 20. Teléfono A-8350.
UH. 60288 15 dc.

DESEA colocarse una muchacha española de mediana edad para criada de manos, manejadora o limpiar cuartos y coser, prefiere la Víbora o Santos Suárez. Informan U-1747. U H S 7942 15 dic.

SE desea colocar una joven española para criada de mano o manejadora; entiende algo de cocina; tiene referencias. Informan Amistad 20, teléfono A-8350.
U. H. 60614 16 Dic.

SE desea colocar una muchacha peninsular para criada de mano o para cocinar y limpiar a corta familia. Sabe cocinar y hacer dulces. Tel. U-2645.
60546-79 17 Dic.

DESEA colocarse una joven española de criada de mano o de cuartos. Tiene referencias de donde ha trabajado cuatro años en una casa. 29 y Paseo, altos del café. Josefa, teléfono F-4293.
60633 17 Dic.

SE desea colocar una joven española de criada de mano o de cuartos. Tiene referencias de las casas en que ha estado. Teléfono U-2386. 60639 17 Dic.

SE desea colocar una muchacha española de cocinera o criada de mano; tiene buenas referencias. Teléfono F-2035, calle 4. 60642 17 Dic.

DESEA colocarse una joven española de criada de mano, cuarto o comedor; sabe servir la mesa a la Rusa, igual se coloca por horas; no duerme en la colocación. Cárdenas 2, teléfono M-5202.
60648 17 Dic.

UNA joven parda, formal, hace poco llegó del campo; desea colocarse de manejadora en casa de moralidad; ha de ganar de 18 a 20 pesos; teléfono I-1788. Preguntan por Nena, de 12 a 3 de la tarde. 60645 17 Dic.

SE ofrece una joven española para criada de mano y no le importa cocinar si es un matrimonio solo. Informan teléfono M-3388. 60644 17 Dic.

SE desea colocar una joven española para criada de mano, entiende algo de cocina, tiene buenas referencias. Informan Jesús del Monte número 156. Tel. I-5303.
U H S 7944 15 dic.

SE desea colocar una joven española para criada de mano o cocinera. Tiene referencias. Informan Crespo número 26, altos. Teléfono A-7935.
U. H. 59614 15 Dic.

SE ofrece joven española para criada de casa particular, sabe bien toda clase de servicios y tiene referencias de las casas donde ha trabajado. Informan Teléfono FO-1077. U. H. 59730 14 Dic.

SE desea colocar una criada española, es formal y sabe su obligación y tiene buenas referencias. Tel. F-1729.
U H 60484 16 dic

UNA joven española desea colocarse para criada de mano, sabe zurcir, con buena familia, es formal y honrada. Tiene referencias. Teléfono I-6597.
U H 60419 15 dic

DESEA colocarse española para criada de mano, es fina y educada, sabe zurcir y repasar perfectamente. Informan Salud 81. Tel. U-6658.
U H 60368 15 dic

SE desea colocar una muchacha española para criada de mano o para cuartos y repasar ropa o para manejadora, desea casa de moralidad. Tel. I-2073.
U H 60460-61 16 dic

SE desea colocar una joven española para criada de mano o para manejadora. Tiene referencias. Informan Gervasio 126. Tel. U-2386 o U-4669. Preguntan por Elvira Vázquez.
U H 60500 15 dic

DESEA colocarse señora de mediana edad para los quehaceres de una casa de corta familia; no tiene inconveniente en salir fuera de la Habana si el sueldo lo merece; sabe su obligación. Neptuno 232-B, U-4256.
60553 17 dc

UNA señora española desea colocarse de criada de mano o para los quehaceres de un matrimonio o por horas. No duerme en la colocación. Teléfono F-5141.
60596 17 dc

SE OFRECEN

DESEA colocarse una joven española para limpieza de cuartos o para ayudar a los quehaceres de una casa; tiene quien la garantice; es trabajadora y formal y desea casa de moralidad. Informan en el teléfono U-2315.
U H 60594 17 dc

DESEA colocarse de cocinera una española de mediana edad; ayuda un poco a la limpieza y duerme en la colocación. Tiene buenas referencias; también hay una señora que desea cuidar un niño en su casa; tiene quien la garantice. Informan teléfono F. O. 1324.
60588 17

MAS ANUNCIOS DE ULTIMA HORA

FINCAS URBANAS

SE venden dos casas modernas. Tienen cuarenta metros de fondo cada una, 7,500 pesos. Un cuarto de manzana en la calzada de la Víbora 20,000 pesos y varios solares en distintos lugares. Facilidades de pago. Marcelino Ramón, 17 y H, Vedado, Hotel Georgina, altos, habitación número 8. Tel. F-2306.
U H 60178 15 dic.

HORROROSA ganga. Se vende en 13.000 pesos la magnífica casa Benjumeda 78 de tres plantas, techos monolíticos y a prueba de ciclón, cuatro cuadras de Belascoaín. Para verla en el tercer piso. Se admite parte del dinero. Aguila 230 su dueño. 60572 18 dc

SE vende casa en San Miguel entre Amistad e Industria. Mide 6.50 por 11. Trato directo. Dueño: teléfono U-1246.
60635 17 Dic.

VENDO en lo más alto del Reparto La Sola, casa de jardín, portal, sala, cuatro cuartos, saleta de comer, baño intercalado, lujosamente decorada, techo monolítico, $7.000. A. Durán, Chacón 23, tel. A-7733.
60641 17 Dic.

CASAS

VENDO, Virtudes cerca Belascoaín, una planta azotea, 150 metros, 10.000. Vendo Crespo cerca Trocadero, una planta azotea, 135 metros, $10.500. Vendo Virtudes cerca Escobar, moderna, tres plantas monolítico, mide 125 metros, renta $226; precio $28.000. Vendo Campanario cerca San Rafael, tres plantas, moderna, renta $220, precio $29.000. Vendo San Miguel cerca Galiano, tres plantas, moderna, 120 metros, monolítico, renta $220; precio 30.000 pesos. Vendo Peñalver cerca Belascoaín, moderna, tres plantas, dando a dos calles, mide 80 metros, renta $140, $17.000. Ganga, San José entre Campanario y Lealtad, casa antigua, una planta, con 600 metros, propia para industria, almacenes o colegio, a 45 pesos metro dando toda clase de facilidades. También se cambian por otras. Dinero en hipotecas al 7 por 100, para informes, su dueño, señor Campanería, Habana 51, M-7785.
60646 15 Dic.

(I) COMPRA Y VENTA DE SOLARES YERMOS

(38)—Compra

COMPRO solar en el Reparto Alturas del Río Almendares. A precio de situación. Compro casa vieja en el tramo de Agua Dulce a Tejas. Si usted tiene algo de lo que yo busco, venga a verme. Habana 39, altos. 60661 17 Dic.

NUEVO REPARTO SOLARES A PLAZOS

Situado en el corazón de la Habana. Calzada de Ayesterán, próximo a Carlos III, propios para industrias, los tenemos de todas medidas a precios de verdadera ganga. Planos e informes, Habana 39, altos. Teléfono M-5524.
U H 59974 15 dic

VENDO solar 661 varas, mjor punto de Los Pinos, esquina con calles y aceras, precio d ocasión NITHAA 99 ras, precio de ocasión y facilidades. Informa Torres, I-5006.
U H 60356 17 dic

(J) COMPRA Y VENTA DE ESTABLECIMIENTOS

ATENCION

Vendo Bodega bien surtida, sola en esquina con vida propia, en 3.500 con 2.000 de contado y resto a pagar en plazos que el comprador quiera poner, venta se garantiza de 35 a 40 pesos diarios. No tiene fiador. Informan Carneado, Infanta y Ayesterán cafe el Almendares.
U H 60380 21 Dic.

BODEGUEROS

Se cede una bodega con todos sus enseres, buena esquina. Informan en Lacret y Goycuría altos, trato directo con el propietario. Santos Suárez.
U H 59497 15 dic.

VENDO UNA GRAN BARRA

en 10.000 pesos, garantizo una venta al mes de 3.500 pesos; no paga alquiler y sobran 150 pesos; 6 años contrato. Se cambia por una finca. Informes Amistad 136, García. Teléfono A-0379.
S 8001 17 dc

VENDO UNA BODEGA

pegada a Cuatro Caminos, venta diaria 100 pesos, en 15.000. Con 10.000 de contado. Deja esta bodega al mes 1.000 pesos. Informes, Amistad 136, García. Teléfono A-0379.
S 8003 17 dc

SE vende un café sin cantina en el Reparto Batista, 11 y F, (único) por no poderlo atender su dueño; para verlo de 8 a 10 a. m. Telf. I-3454.
60557 19 dc

BODEGAS EN 1.300 Y 1.400

Vendo una en Almendares y otra en Buenavista, valen el doble y no tienen deudas. Informa señor Dorado, de 1 a 5 en el teléfono F. O. 1459.
60562 19 dc

VENDO PANADERIA DULCERIA

y cantina y víveres en la Habana en 7.000 con 4.000 de contado. Venta diaria 150 pesos; es ganga. Buen contrato. Maquinaria nueva. Informes Amistad 136, García. Teléfono A-0379.
S 8004 17 dc

VENDO 5 CASAS DE HUESPEDES

en Prado, Galiano y Neptuno; una en 3.000 pesos, deja mensual 500 pesos y tengo casas de inquilinato en venta. Venga hoy mismo a verme. Amistad 136, García. Teléfono A-0379.
S 8005 17 dc

BENJAMIN GARCIA, CORREDOR

vendo, compro, tengo muchos compradores de bodegas, cafés, barras, lecherías, propiedades. Venga hoy mismo. Amistad 136. García. Teléfono A-0379.
S 8006 17 dc

VENDO 5 ESQUINAS CON BODEGA

en la Habana, rentando el 10 por 100, de una y dos plantas. Vendo unas 300 metros, en 40.000 pesos, renta 400 pesos, al mes. Informes: Amistad 136. García. Teléfono A-0379.
S 8007 17 dc

VENDO CAMBIO BODEGAS, CAFES

por propiedades, dando o tomando vuelto. Tengo una gran esquina por una bodega en la Habana; cafés, barras y lecherías. Tengo muchos negocios. No deje de verme hoy. Amistad 136, García. Teléfono A-0379.
S 8008 17 dc

EL MEJOR EDIFICIO Y SITUACION

Para Hotel, frente a la Estación y muelles. Véalo y someta oferta. RICARDO. Calle Cárdenas, 81.
60591 22 dc

VENDO 15 VIDRIERAS TABACOS

cigarros, billetes, en los mejores puntos de la Habana; garantizo en algunas utilidad mensual 600 pesos. Alquilo también puntos para las mismas. Informes Amistad 136, García. Teléfono A-0379.
S 8009 17 dc

SE VENDE UNA BODEGA

cantinera en 6.000 con 3 1|2 de contado venta diaria 70 pesos. Tiene local para familia. Vendo 5 bodegas en la Habana, una en 15.000, venta diaria 100 pesos. Todo cantina. Informes: Amistad 136, Benjamín García, teléfono A-0379.
S 8011 17 dc

ESTABLECIMIENTOS

VENDO UNA BODEGA EN 4.000

que lo hay en mercancías, sola en esquina. Buen contrato y poco alquiler. Vende diario 70 pesos. Informes Amistad 136, García. Teléfono A-0379.
S 8010 17 dic

VENDO UNA VIDRIERA

de ocasión por el dueño tener otro negocio y no poder atenderla, punto céntrico, cruce de carros, contrato tres años y medio. Alquiler 45 pesos mensuales. Venta diaria 30 pesos. Vende de billetes cada sorteo 20 a 25 billetes al detalle. Precio de situación, 2,250 pesos. Informes en Amistad número 136, García. De 9 a 11 y de 2 a 4.
S 8012 17 dc

OCASION. Gran vidriera de tabacos, quincalla, billetes, se vende en lo más céntrico de la Habana; buen contrato; poco alquiler; fácil pago; razón: Muralla 103, almacén y en el segundo piso, de 7 a 8 y de 12 a 2. Sr. Lisondo.
60573 22 dc

CAFE Y LECHERIA, CIGARROS Y DULCERIA

vendo en 1,500 pesos con un buen contrato. Informa Eduardo, Habana 39, altos.

GANGA, EN LA CALLE NEPTUNO

vendo café y restaurán con un contrato de cinco años, alquiler reducido, punto de más comercio de la Habana. También se cambia por casa o finca de campo. Informes, Habana 39, altos.
60662 17 Dic.

(L) AUTOMOVILES

(38)—Compra

COMPRO Ford arranque eléctrico en regular estado, pagando de 40 a 50 pesos. Informan Avenida 12 y calle 11, Ampliación de Almendares. FO-2126.
S-8023 17 Dic.

(39)—Venta

VENDO Dodge del 23, mecánicamente perfecto. Está en alquiler; se entrega pintado Duco, fuelle nuevo y facilidades de pago. E. Valdés. Luyanó 101. Teléfono I-1946. U H-60401 16 Dic.

HUDSON azul, 5 pasajeros, motor extra, gomas y vestidura buenas. Se da baratísimo. Real 76, Marianao.
60500 17 dc

AHORA es la verdadera oportunidad para comprar un Ford de uso garantizado con muy poco dinero. Damos grandes facilidades de pago. Véanos en seguida. Tenemos de todos los tipos en existencia. Casa Merson. 2 Oquendo 2.

OFREZCO un camioncito Ford de uso mecánicamente garantizado, gomas nuevas y carrocería nueva. Propio para tintorerías, panaderías etcétera. Véalo en seguida y aprovéchese. Neptuno 58, entre Aguila y Galiano. Preguntar por Gilberto.

DISPONGO de una cuña Ford flamante que la doy casi regalada. Puedo dar facilidades de pago. Véame hoy mismo. Oquendo número 2. Pregunten por Domínguez.
7d-15 Dic.

SE vende un automóvil Chevrolet, último modelo, equipado a todo lujo. Se da barato por tenerse que embarcar su dueño. Puede verse en Marqués González y San Miguel, garage Nacional, de 6 a 11 a. m. U. H. 60665 16 Dic.

(LL) DINERO EN HIPOTECAS

(41)—Se ofrece

DINERO facilito; Pagarés, hipotecas, solares. Operaciones rápidas. Orbón, Cuba núm. 32.
U H S 7642 15 dc

SE da dinero a préstamos en cantidades no mayores de mil pesos, sobre alquileres de casas, sin necesidad de la inscripción en el Registro de la Propiedad y sobre automóviles que estén en perfectas condiciones y sean casi nuevos, dejándolos en poder de sus dueños. Teléfono F-2306.
U H 60177 15 dic.

DINERO: Tengo todo lo que usted necesite, que lo doy para cualquier lugar, siempre que la propiedad responda y esté limpia; hago el negocio en 24 horas. Mucha reserva; puede llamarme y pasar a visitarme. Habana 39, altos, P. Quintana. U. H. 60660 17 Dic.

(42)—Se toma

DOY dinero en hipoteca en todas cantidades y compro créditos hipotecarios vencidos o por vencer, paguen o no los intereses. Sr. Marín Aguiar 72. Teléfono A-9062.
60615 20 Dic.

(N) COMPRA-VENTA DE OBJETOS VARIOS

SE vende un aparato para cine marca Simplex de poco uso, muy barato, 200 lunetas de caoba, dos taquillas y otros objetos para cine. Cine Niza, Prado 97.
60540 13 dc

(R) ENSEÑANZAS)

HAGASE profesional. Estudie Teneduría de Libros, Taquigrafía, Mecanografía, Gramática, Aritmética ,reforma de letra, etc., y le garantizamos que a los cuatro meses está usted empleado como profesional. No importa su sexo, edad o conocimientos. Ingrese hoy mismo en la Academia "San Mario". Carmen 34-H, entre Lealtad y Campanario. Para clases por correspondencia adjunte sellos. Un 20 por ciento de rebaja para los que ingresen este mes. 60577 18 dc

PROFESORA FRANCESA

con mucha práctica e inmejorables referencias, da clases de Francés en su casa o a domicilio. Teléfono M-5498.
60658 29 Dic.

(O) HOSPEDAJES

(46)—Casa de Huéspedes

GRAN CASA DE HUESPEDES

Galiano 101, entrada por San José. Esta casa cuenta con espléndidas habitaciones y sus nuevos dueños admiten abonados con todo servicio de desayuno, almuerzo y comida desde 70 pesos en adelante para matrimonios.
60601 24 Dic.

(P) PARA LAS DAMAS

MODISTA que trabaja en casa francesa se ofrece a señoras que quieran vestir a la última moda y reforma vestidos. Señorita María. M-1582.
S 7912 16 dc

DE ocasión. Se vende un magnífico y legítimo mantón de Manila, exhibido en Campoamor, en la Maison Sainz. Informan en el teléfono A-1411, a todas horas. 60593 29 dc

SE vende un abrigo de piel carmelita oscuro, sin estrenar, por no convenir la talla, en Manrique número 129.
60619 18 Dic.

(R) MAQUINARIAS

(48)—Compra

COMPRARE máquinas cortadoras y accesorios de imprenta; pagaré contado. Sol 95, bajos. M. Donikian.
60608 18 Dic.

MAQUINARIAS

(49)—Venta

SE VENDE

Máquina de imprimir No. 2.

Una guillotina 40 pulgadas
Una guillotina 32 pulgadas
Una guillotina 26 pulgadas

Informan en "La Comercial"
Muralla y San Ignacio Tel. A-2706
Apartado 103. Habana.
E-2813 15 Dic.

(S) MUEBLES

(52)—Venta

MUEBLES BARATOS

Alquilados y a plazos, se compran y cambian tanemos de todo, finos y corrientes de uso y nuevos, se realizan a como quiera; 50 juegos cuarto, comedor y sala y recibidor; todo en La Casa Alonso, poca fonda y muchas facilidades de pago; Neptuno 169 y Gervasio 58; teléfono U-5975. U H 57578 16 dic

COMPRE SUS MUEBLES A PLAZOS

Precioso juego de cuarto por 10 pesos al mes; uno de sala 8 pesos; uno de recibidor, 5 pesos; una cama de hierro 3 pesos; un escaparate con lunas biseladas 4 pesos; una lámpara de sala, cuarto o comedor, 3 pesos; muebles de oficina y todo lo que abarca el giro, con grandes facilidades de pago. "La Casa López", Padre Varela número 76-D, (Belascoaín) cerca Carlos III. Teléfono U-4541. Alquilamos muebles de todas clases. Hacemos cambios de muebles y los recibimos en fondo. No deje de visitar nuestra exposición. Ahorrará tiempo y dinero.
U H S 7624 31 dic

MUEBLES y neveras. La casa Fernández. Esmaltamos, barnizamos, tapizamos y doramos, esmaltamos neveras a fuego. Manrique 64. Tel. M-3122.
U H 59968 16 dic

MUEBLES DE OCASION

Se liquidan varios juegos de cuarto finos 75 y 85 pesos, idem de comedor y de sala de mimbre a 45 pesos, camitas de niño de hierro a 7 y 8 pesos. Nevera de hierro redonda buen tamaño, 35 pesos; sillones de mimbre muy buenos 15 pesos el par, coquetas 8 pesos, aparador 12 pesos, un musiquero de caoba 10 pesos, un librero 22 pesos. Muchas piezas más a como quiera en Zenea 220 antes Neptuno casi esquina Aramburu, Teléfono U-3566. Nota: se cambian toda clase de muebles. U H 60483 18 dic

GERARDO Vázquez, maestro barnizador, arregla toda clase de muebles y máquinas de coser, encargándose del barniz muñeca. Informarán, teléfono A-4075
60518 16 dc

CASA ANGEL M. GARCIA

Taller de dorar muebles, objetos de arte. Decorados de salones en todos los estilos y gustos. Trabajo estilo París. Se dan presupuestos y hacemos muestras. En esta casa se doraron los muebles del Centro Asturiano. Tenemos tapicería. San Miguel núm. 158 (antiguo). Teléfono U-5376.
S 8018—30 Dic.

MUEBLES Y JOYAS

El Vesubio liquida todas sus existencias a precios de situación; cuento con gran surtido de lámparas modernas y máquinas de Singer Victrolas y discos, máquinas de escribir; también reparamos muebles de todas clases y nos hacemos cargo de mudadas. Corrales y Factoría, al fondo de La Isla de Cuba. M-7337.
60653 17 Dic.

MAQUINAS "SINGER"

De ovillo y lanzadera, casi nuevas y muy baratas. También las vendemos nuevas al contado y a plazos en Corrales 53. El Vesubio, al fondo de La Isla de Cuba.
60652 17 Dic.

ORTOFONICA VICTOR

Se vende una muy barata en El Vesubio, Corrales y Factoría, al fondo de La Isla de Cuba, y también tenemos varias victrolas más de distintas marcas y un fonógrafo chico en 15 pesos, y un lote de discos de ópera, clásicos y populares de danzones y fox trots, muy baratos en El Vesubio, Corrales y Factoría, al fondo de La Isla de Cuba.
60651 17 Dic.

(T) PERDIDAS

(53)—Objetos

JOYA PERDIDA

Se ha extraviado una pulsera de brillantes y zafiros, en la tarde del martes. Se supone que se haya caído frente al mostrador de la droguería Johnson. La persona que la haya encontrado, puede entregarla en 2 y 3a. Reparto Miramar. Teléfono F. O. 1550, donde será gratificada. 60543 17 dc

El Día de La Purísima en el Colegio "Nuestra Sra. de la Caridad"

El ocho del actual, día de la Purísima Concepción, hubo de celebrarse una bella fiesta en el magnífico plantel de enseñanza "Nuestra Señora de la Caridad", que dirigen tan acertadamente las santas hermanitas del Amor de Dios.

Era la primera vez que recibían a Jesús Sacramentado niñas del colegio, y, por lo tanto, el hermoso edificio que se levanta en lo más alto de Santos Suárez, en las calles de Gómez y Santos Suárez, vistió sus mejores galas.

Conchita Estéxanez, María del Carmen Agostino, Lili Aguirre y Anita Ortiz luciendo lindos trajes de ángeles, escoltaron hasta el altar, en el día más feliz de su vida, a Silvia Guevara, Mercedes Gabarró, Marta Torres, María Luisa Arencibia, Tony Carranza, María de las Mercedes Novoa, Berta Novoa, Amparo Rodríguez, Olga Mariño, Carmen Arencibia, Carmen Suárez y Lolita Suárez, que, como pequeñas noviecitas, junto a la albura de sus trajes llevaban la blancura de sus almas.

Fernando Collado, un lindo pequeño de seis años, también recibió a Jesús.

La capilla estaba espléndorosa, resultando pequeña para albergar a todos los alumnos y asistentes a la fiesta.

Ahora, sólo nos resta felicitar sinceramente a las buenas hermanitas por el éxito obtenido en este año de árdua labor en su prestigiosa escuela, donde templan almas y hacen ciudadanos.

Anúnciese en el Diario de la Marina

Guanabacoa al Día

EN LOS MANANTIALES DE LA COTORRA

Deliciosa por todos conceptos resultó la fiesta ofrecida el próximo pasado domingo en los simpáticos Manantiales de 'La Cotorra', organizada por la 'Unión Orensana', Comité Pro-Casa Curroz Enríquez, para hacer entrega a la Reina y sus Damas de Honor de los artísticos títulos que como tales las acreditan.

Consistió en un suculento almuerzo servido en medio de la más completa alegría en los amplios salones que en 'La Cotorra' posee el bondadoso amigo don Claudio Conde, y con el siguiente menú típico gallego:

Aperitivo. — Vermouth 'Pemartín', obsequio de la casa Santamaría. — Entremés: Magras de Jamón Gallego y Aceitunas. — Entremes: Caldo Gallego con Grelos. — Gran cachelada de lacón y chorizos gallegos, especialmente importados. — Ensalada Mixta. — Postre: Uvas frescas. — Agua Mineral 'La Cotorra', obsequio de don Claudio Conde.—Vino Gallego 'Extra Colón, importado por el señor José Montes. — Sidra 'El Gaitero'. — Tabacos especiales de 'Partagás'.

Durante el almuerzo la orquesta ejecutó magníficas obras musicales gallegas que fueron estruendosamente aplaudidas por la numerosa concurrencia.

El homenaje fué ofrecido por el ilustre doctor Juan Rodríguez Ramírez, Abogado y Notario del M. I. Centro Gallego y Representante a la Cámara, y, además, Socio de Honor de 'Unión Orensana'.

La entrega de los artísticos títulos a la Reina y Damas de Honor se hizo por el señor Jesús María Bouza, Presidente de Honor del Comité Pro-Casa Curros Enríquez, y Presidente del Centro Gallego.

Hasta altas horas de la tarde se mantuvo la animación en los salones de 'La Cotorra', donde, dicho sea de paso, se están realizando importantes obras, las que oportunamente se inaugurarán con una soberbia fiesta bailable de la que en su fecha daremos cuenta.

La Reina de Galicia y sus Damas deben en estos instantes sentirse satisfechas del feliz resultado de esa fiesta gallega ofrecida en honor de ellas, así como la graciosa señorita Adolfina Ramona Estévez, asociada de honor de la 'Unión Orensana' y los señores Manuel Doallo y Claudio Conde, Presidente y Socio de Honor, respectivamente, de dicha prestigiosa institución.

Para estas fiestas los 'Jardines de la Cotorra', constituyen el mejor sitio por sus condiciones de amplitud y por la amabilidad de su propietario y personal de la casa.

EN LA PARROQUIA

Con toda suntuosidad se han celebrado en nuestra Iglesia Parroquial los solemnes cultos en honor de la Purísima Concepción.

Comenzó el triduo a las 8 de la mañana del día 9; el día 10 se rezó el Santo Rosario y Salve Solemne, y el domingo fué la Misa de Comunión general, con Misa de Ministros a las 9 a. m., cantada por un escogido coro estando el panegírico de la Santísima Virgen a cargo del Reverendo Padre Angel Madariaga, Párroco de Casa Blanca. Por la noche se verificaron nuevos ejercicios con plática por el Director de la Archicofradía, Fray Tomás de Soloeta, y la procesión por el interior del templo.

VELADA EN LOS ESCOLAPIOS

El sábado 17 de los corrientes tendrá lugar en el Salón de Actos de nuestras Escuelas Pías, una grandiosa Velada Literario Musical, con la que el Colegio obsequia a los familiares de los alumnos y a sus amistades.

Vamos a tener el gusto de dar a conocer el programa:

1o.—Himno Nacional.

2o.—Ofrecimiento de la Velada, por el alumno José Lorenzo.

3o.—"Carlos de Viana", Drama Histórico.

Acto Primero. Reparto en el que figuran los alumnos: Leopoldo Barroso, Eloy Norman, Fernando Vilasuso, Jorge Martí, Víctor M. Urbina, Tomás Simón, Nicolás Villoch Oscar Guerra, Juan Rodríguez y José García.

4o.—"Aires Gitanos", Sarasate, por los Profesores señorita Araceli Hernández y señor Eduardo Hernández.

5o.—Proclamación de los nombres de los alumnos que mas se han distinguido en los exámenes trimestrales.

6o.—"Carlos de Viana", Segundo Acto.

7o.—"Canto Coral", por los alumnos del Colegio.

8o.—"Poesía' por el alumno Cleofé Rodríguez.

9o.—Melodía, pieza de violín por el alumno Francisco Loredo.

10o.—"Carlos de Viana", Tercer Acto.

11o.—"Zamacueca", de White, por los Profesores señorita Araceli Hernández y señor Eduardo Hernández.

12o.—"Poesía" por el alumno Manuel Cibrián.

13o.—"Navidad", canto por el coro del Colegio.

14o.—"¡Ya me ha tocado!" Comedia en un acto y en la que tomarán parte los alumnos Juan Rodríguez, Ernesto Franca y Enrique Espinosa.

15o.—Himno Nacional.

Entre las principales familias de esta localidad y de la sociedad habanera se han repartido invitaciones para tan simpática fiesta.

EL DR. NICANOR M. BANDUJO

Hemos tenido el placer de recibir atenta tarjeta del distinguido amigo y antiguo vecino de esta población, doctor Nicanor M. Bandujo, ex-interno del Lyng-in Hospital y del Memorial Hospital (New York), por la que nos participa la apertura de su Gabinete en Avenida Simón Bolívar número 58 en la capital.

Todo género de prosperidades deseamos al buen amigo Nicanor M. Bandujo en su gabinete.

EN EL CASINO ESPAÑOL

El señor Ramón Casas, Presidente de la Sección de Recreo y Adorno del Casino Español de ésta Villa, ayudado eficazmente por el amigo José R. Zulueta, y el Secretario de la sociedad señor Rolando Plaza, han organizado para el domingo 18 de los corrientes una hermosa velada social con el siguiente programa:

Estreno de la preciosa comedia en 3 actos original de Ricardo Hiken, titulada "Oh Mister Yen... (Maridos caseros) en la que tomarán parte Blanca Lora, Carmen Garrido, Lolita Zavala, María Ruíz, Manuel Bandera, Alfonso Miranda, Carlos Sánchez, Francisco Muñoz y Enrique Amay.

Presentación de la sujestiva y fina canzonetista argentina Julia Alonso, la creadora del Tango Argentino. Y presentación de la aplaudida canzonetista española Lolita Zavala.

Maestro Director: Pedro Olivan.

Oportunamente hablaremos de las elecciones próximas a celebrarse en esta prestigiosa institución.

Jesús Calzadilla.

Constituída la Asociación de Hacendados de la provincia de La Habana

Con fecha doce de los corrientes se acaba de constituir en esta Capital la "Asociación de Hacendados de la Provincia de la Habana", designando Presidente de la misma al hacendado don Manuel Aspuru, dueño del central "Toledo" en Marianao; Vice-Presidente el ingeniero señor Demetrio Castillo Pokorny, ex-Secretario de Obras Públicas; Tesorero, el banquero don José Gómez Mena y Secretario General el Letrado doctor Pedro Sbaí, el bufete del licenciado don José Antolín del Cueto.

La Sociedad referida se ha instalado en el edificio de Mercaderes número 24, en esta Ciudad.

VAPORES DE TRAVESIA

COMPAGNIE GENERALE TRASATLANTIQUE

VAPORES CORREOS FRANCESES
BAJO CONTRATO POSTAL CON EL GOBIERNO FRANCES

TODOS LOS VAPORES DE ESTA COMPAÑIA ATRACAN A LOS MUELLES DE SAN FRANCISCO O MACHINA, PARA EFECTUAR EL EMBARQUE Y DESEMBARQUE DE PASAJEROS, EQUIPAJES Y MERCANCIAS

PROXIMAS SALIDAS

Para VERACRUZ:
Vapor correo francés "LAFAYETTE", saldrá el 3 de Diciembre.
" " " "CUBA", saldrá el 3 de Enero de 1923.
" " " "LAFAYETTE", saldrá el 3 de Febrero.
" " " "ESPAGNE", saldrá el 4 de Marzo.

Para CORUÑA, SANTANDER y SAINT NAZAIRE:
Vapor correo francés "LAFAYETTE", saldrá el 15 de Diciembre a las doce del día.

NOTA.—El equipaje de bodega y camarote se recibirá en el muelle de San Francisco o Machina, en donde estará atracado el vapor, solamente el día 14 de Diciembre, de 8 a 11 de la mañana y de 1 a 4 de la tarde. El equipaje de mano y bultos pequeños los podrán llevar los señores pasajeros al momento del embarque el día 15 de diciembre de 8 a 10 de la mañana.

Vapor correo francés "CUBA", saldrá el 15 de Enero de 1928.
" " " "LAFAYETTE", saldrá el 15 de Febrero.
" " " "ESPAGNE", saldrá el 17 de Marzo.

Para CORUÑA, GIJON, SANTANDER y SAINT NAZAIRE:
Vapor correo francés "CUBA" saldrá el 15 de Abril de 1928.
" " " "LAFAYETTE", saldrá el 15 de Mayo.
" " " "CUBA", saldrá el 15 de Junio.
" " " "ESPAGNE", saldrá el 15 de Julio.

Para VIGO, CORUÑA, GIJON, SANTANDER y SAINT NAZAIRE.
Vapor correo francés "ESPAGNE", saldrá el 30 de Mayo de 1928.

VIAJE EXTRAORDINARIO

del vapor correo francés "L[illegible]", que vendrá únicamente a la Habana, para salir directamente de este puerto para:
VIGO, CORUÑA, SANTANDER y SAINT NAZAIRE,
el día 30 de Junio de 1928, a las doce del día.

SESIONES DE CINEMATOGRAFO DIARIAS EN LOS VAPORES DE ESTA COMPAÑIA SEGUN CONTRATO CON LA CASA "PATHE"

IMPORTANTE

Buena comida a la española. Camareros y cocineros españoles.

LINEA DE NEW YORK AL HAVRE, PLYMOUTH y BURDEOS

En esta Agencia se expiden pasajes por esta línea por los lujosos y rápidos trasatlánticos franceses "ILE DE FRANCE", "PARIS", "FRANCE", "SUFFREN" "DE GRASSE", "ROCHAMBEAU", ETC. ETC.

Para más informes, dirigirse a:
ERNEST GAYE
O'REILLY No. 9. APARTADO 1090. TELEFONO A-1476.
HABANA
E 1760 In dl ag.

"EMPRESA NAVIERA DE CUBA, S. A."

SAN PEDRO NUM. 6.—HABANA

APARTADO NUMERO 1641

Direccón Telegráfica:

"Emprenave"

CLAVES EN USO

A. B. C. 4a. y 5a. Edición.

Western Union.

Watkins and Apendix.

TELEFONOS:
A-5315 Información General.
A-4730 Depto. de Tráfico.
A-6236 Pasajes y Fletes.
A-3966 Almacén.
M-5293 1er. Espigón de Paula.
A-5634 2do. Espigón de Paula.

VAPORES EN SERVICIO.

Santiago de Cuba, Gibara, Habana, Baracoa, Las Villas, Guantánamo, Julián Alonso, Antolín del Collado, La Fé, Caibarién, Rápido, Cienfuegos, Manzanillo, Joaquín Godoy, Eusebio Coterillo, Jamaica, Cayo Cristo y Cayo Mambí.

PUERTOS DE ESCALA

COSTA NORTE

Caibarién, Nuevitas, Puerto Tarafa, Manatí, (Victoria de las Tunas), Puerto Padre, Chaparra, Gibara, (Holguín, Velasco y Bocas); Vita, Banes, Mayarí, Antilla Preston, Sagua de Tánamo, Baracoa, Guantánamo y Santiago de Cuba.

COSTA SUR

Cienfuegos, Casilda, Tunas de Zaza, Santa Cruz del Sur, Manopla, Guayabal, Manzanillo, Campechuela, Media Luna, Niquero, Ensenada de Mora y Santiago de Cuba.

COSTA NORTE DE VUELTA ABAJO

Bahía Honda, Río Blanco, Berracos, Puerto Esperanza, Malas Aguas, Santa Lucía, Río del Medio, Dimas, Arroyos de Mantua y La Fé.

PUERTO RICO

San Juan, Ponce, Mayagüez y Aguadilla.

REPUBLICA DOMINICANA

Santo Domingo, San Pedro de Macorís y Puerto Rico.

HAITI

Haiti ,Aux-Cayes y Port Au Prince.

JAMAICA

Kingston.

E 1750 ind. 1 Agt.

VAPORES DE TRAVESIA

"COMPAÑIA DEL PACIFICO" MALA REAL INGLESA

El lujoso trasatlántico de 25.500 toneladas de desplazamiento.

"OROPESA"

Espléndidos camarotes en primera clase. Excelente cámara de segunda clase y comodidades modernas en cámara de tercera clase.

SALDRA IJAMENTE el día 21 de diciembre al mediodía para

VIGO, LA CORUÑA, SANTANDER, LA PALLICE, ROCHELLE y LIVERPOOL

GRAN ESTABILIDAD, COMODIDAD, CONFORT, RAPIDEZ, SEGURIDAD

PROXIMAS SALIDAS

Para ESPAÑA, FRANCIA e INGLATERRA.

Vapor OROPESA, el 21 de Diciembre.
Vapor ORBITA, el 4 de Enero.
Vapor OROYA, el 18 de Enero.
Vapor ORCOMA, el 1 de Febrero.
Vapor ORITA, el 15 de Febrero.
Vapor ORDUÑA, el 10 de Marzo.
Vapor OROPESA, el 21 de Marzo.
Vapor ORBITA, el 4 de Abril.
Vapor OROYA, el 18 de Abril.
Vapor ORCOMA, el 29 de Abril.

Para COLON, puertos de PERU y de CHILE y por el ferrocarril Trasandino a Buenos Aires.

Vapor ORCOMA, el 18 de Diciembre.
Vapor ORITA, el 1o. de Enero.
Vapor ESSEQUIBO, el 30 de Enero.
Vapor OROPESA ,el 5 de Febrero.
Vapor ORBITA, el 19 de Febrero.

Para NEW YORK

Salidas mensuales por los lujosos trasatlánticos EBRO y ESSEQUIBO. Servicio regular para carga y pasaje, con trasbordo en Colón a puertos de Colombia, Ecuador, Costa Rica y Nicaragua, Honduras, Salvador y Guatemala.

DUSSAQ Co. Lt.
Oficios 30. Teléfono A-6540
A-7218

A INGLATERRA DIRECTO EN 14 DIAS

M|S "RIO PANUCO"

Saldrá de la Habana para Plymouth y Bremen, sobre el día 6 de Enero.

CUBA A MEXICO

M|S. "RIO BRAVO"

Saldrá de la Habana para Veracruz, Tampico y Galveston, sobre el día 19 de Enero.

LYKES BROS. STEAMSHIP AGENCY, S. A.

Agentes Generales en Cuba

LONJA Nos. 404-408. Teléfono M-6955.

NEW YORK

Por los lujosos y modernos vapores americanos de la

PANAMA MAIL S. S. CO.

"ECUADOR" "COLOMBIA" "VENEZUELA"

(14,000 tons.)

Vapores de primera clase especialmente construídos para los trópicos, todos camarotes grandes exteriores con camas Simmons sin literas altas, excelente cocina y servicio.

TANQUES DE NATACION - ORQUESTAS

PROXIMA SALIDA:

VAPOR "COLOMBIA" Diciembre 20

Para pasajes, reservaciones, carga, etc. diríjase a:

NITRATE AGENCIES CO.

Pi y Margall 7 (Obispo), Edificio Horter. Deptos. 413-16.
Teléfonos: M-5257, M-2244.

VAPORES CORREOS

DE LA

COMPAÑIA TRASATLANTICA ESPAÑOLA

SERVICIOS REGULARES CADA 22 DIAS
DE
PASAJE, CARGA Y CORRESPONDENCIA

LINEA RAPIDA PARA NEW YORK Y NORTE DE ESPAÑA

El rápido vapor ALFONSO XIII, Capitán Agacino, saldrá para NEW YORK, CORUÑA, GIJON, SANTANDER y BILBAO el día 17 de Diciembre de 1927.

El rápido vapor CRISTOBAL COLON, Capitán Fano, saldrá para iguales puertos el 8 de Enero de 1928.

LINEA RAPIDA A MEXICO, 48 HORAS DE VIAJE

El vapor CRISTOBAL COLON, saldrá para Veracruz el día 1 de Enero 1928.

El vapor ALFONSO XIII, saldrá para igual destino el 23 de Enero de 1928.

Los pasajeros de tercera clase ordinaria de estos vapores son servidos en amplio comedor provisto de sillas giratorias y ventiladores por camareros. Excelentes menús y vinos españoles.

LINEA NEW YORK, CADIZ Y BARCELONA

El vapor ANTONIO LOPEZ, Capitán Muslera, saldrá para NEW YORK, CADIZ y BARCELONA, sobre el día 1 de Enero de 1928.

El vapor MONTEVIDEO, Capitán Cervera, saldrá para iguales destinos sobre el día 23 de Enero de 1928.

Todos estos vapores atracan a los Muelles de la Port of Havana Docks Co.

Para más informes: MANUEL OTADUY.—Agente General.

Bajos de la Lonja—Teléfonos A-6588 y A-7900.—Habana, Apartado 707

E-1745 Ind. 1 Agt.

MISCELANEA

UNA VAJILLA $1.00

12 Platos para comida
12 Platos para postre
12 Cucharas
25 Servilletas
Un Mantel
12 Vasos

LO MAS MODERNO Y ECONÓMICO PROPIO PARA ¡NOCHE BUENA!

¡NO SE ROMPE!

Se manda al recibo de $1.00 a todas partes de la República

"CASA CESÁREO GONZÁLEZ"

FÁBRICA DE CAJAS Y PLATOS DE CARTON

AMISTAD 140. TEL. A-7982. HABANA.

$1.00 LUNCH SET "NACIONAL" $1.00

SANATORIO "DR. PEREZ-VENTO"

Enfermedades nerviosas y mentales. Para Señoras, exclusivamente.
Calle Barreto, número 62. Guarabacoa.
E 1776 Ind 1 ag.

JABON "AGULLO"

NECESITAMOS 10,000 PERSONAS

QUE QUIERAN SABER INGLES EN POCAS SEMANAS

GARANTIZAMOS MAGNIFICO RESULTADO. PIDA INFORMACION HOY. INSTITUTO UNIVERSAL (D. 56) 123 E. 86. St. NEW YORK, N. Y.

Ext. 238 Ind. Fb.

¡¡NO SE ASUSTE LA TISIS SE CURA!!

Ahogo, Asma y Gripe con el Preparado Jorge, con vegetales cubanos, Industria Nacional. Muestras gratis, Laboratorio Dra. Margarita Dauden, Calzada de Jesús del Monte número 114, los Sábados. Farmacia Egido 57, los Lunes. Cuatro cucharadas, lleven envases. Como un peso. 60339 2 En.

ATENCION

Medias, pañuelos, paraguas, sombrillas, frazadas, sobrecamas, camisones de invierno, kimonas, carteras, en seda, hilo y algodón y artículos de sedería y fantasías a precios de LIQUIDACION. También tenemos los famosos RELOJES DESPERTADORES: VEGLIA, LUCANIA, LATINIA, VEGLIETTA, BABI-BEN y BIG-BEN, en NIKEL y en variedad de colores. Gran surtido en juguetes y muñecas de celuloide. Tenemos negocio para los vendedores. No compre en otro lado antes de VISITARNOS. Calle Habana No. 109, Almacén de Sedería, entre Teniente Rey y Muralla.
P-974 5d 11 dic

MISCELANEA

A los Hijos de San Lázaro: El 717, para Navidad. Está en la Plaza del Vapor, por Reina. Se avisa para que lo compren. 60077 16 Dic.

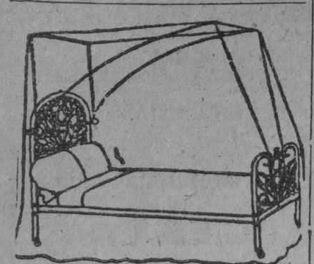

DEPARTAMENTO DE COLCHONETAS, COLCHONES, COJINES ETC.

Nuestro Departamento de colchones, colchonetas, alfombras, mosquiteros, cojines, etc., etc., presenta el surtido más completo de estos artículos.

Colchones y colchonetas en todos los tamaños y calidades desde $1.80, cojines de seda desde $4.00, cestos de mimbre desde $4.00.

Mosquiteros para cama de una persona desde $2.00.

Mosquiteros con su aparato, a $6.50.

Colchones y colchonetas para niños en todas las calidades y precios.

Mosquiteros desde $1.50.

También hemos recibido cojines de piel, en formas y colores variados, muy de moda para adorno y para automóvil, gabinetes y oficinas.

Edredones de seda en colores enteros y floreados.

Todos estos artículos pueden verse en el mismo departamento de colchones, colchonetas, etc.

EL ENCANTO

E 1863 Ind 1 ag.

DIRECTORIO PROFESIONAL

ABOGADOS Y NOTARIOS

FELIPE RIVERO Y ALONSO
Abogado y Notario
Aguiar, 73
Dptos. 710-11-12. Telf. M-1472
E 1776 ind. 1 ag.

Dr. Elio Roselló Montaño
ABOGADO Y NOTARIO
Herencias, Divorcios, Asuntos hipotecarios, rapidez en el despacho de las escrituras con su legalización. Oficina Empedrado 33. A-8502. E 1791 ind. 1 ag

ANTONIO J. DE ARAZOZA
ABOGADO
Simón Bolívar (antes Reina) 95, altos. Teléfono A-3816.
E 828 ind 1 ag.

DR. MANUEL ARANDA MUÑOZ
ABOGADO
Asuntos hipotecarios, herencias, toda clase de asuntos civiles. Mercaderes 9, Departamento A. Teléfono M-6173.
E 1779 ind 1 ag.

DR. OSCAR G. EDREIRA
ABOGADO
Reclamación de indemnización por accidentes del trabajo. Jubilaciones. Pensiones. Divorcios. Cobro de cuentas atrasadas. Asuntos Civiles y Contenciosos Administrativos. O'Reilly 82, por Villegas. Teléfono A-1552.
E 2601 5 dc

SAUL SAENZ DE CALAHORRA
ABOGADO
ANTONIO FERNANDEZ TOSCANO
PROCURADOR
Se hace cargo de toda clase de asuntos judiciales, tanto civiles como criminales y del cobro de cuentas atrasadas. Bufete Aguiar número 43, bajos, entre Empedrado y Tejadillo. E-1797 Ind 1 ag

JOAQUIN FERNANDEZ DE VELASCO
ABOGADO Y NOTARIO
Asuntos judiciales, Civiles, Mercantiles e Hipotecarios. Teléfono A-3044. Tejadillo 11, Habana. E 1815 ind. 1 ag.

BUFETE DEL
DR. RICARDO ILLA Y VILARO
ABOGADO Y NOTARIO
Asuntos criminales, divorcios, cobros de cuentas y reclamaciones de herencias. Virtudes esquina a Gervasio, tercer piso derecha, Habana. Teléfono U-3865.
E 2257 ind 4 oct.

PROFESIONALES

Dr. LEONCIO G. ESPINOSA PEREZ
ABOGADO
Administraciones de bienes. Pensiones y Jubilaciones. Marcas y Patentes. Accidentes de trabajo. Asuntos Civiles, Mercantiles, Criminales. San Ignacio número 56. Tel. A-8130. E 1886 ind. 12 ag.

EN 24 HORAS
Gestionamos Títulos de Chaufeur, inscribimos Nacimientos, Tramitamos Matrimonios, Cartas de Ciudadanía, Pasaportes Consulares, Declaratoria de Herederos, Marcas y Patentes, Licencia de Armas y de todas clases, en general Pensiones a Veteranos.
BUREAU INTERNATIONAL DE GESTIONES
Gestionamos toda clase de negocios. Servicio rápido y garantizado.
Oficina: Riela número 98. Departamento 210 (Antes Muralla). Habana.
Letrado Consultor: doctor T. González Mora. Director General Luis M. Pérez R.
E-2639 11 Dic.

DOCTORES EN MEDICINA Y CIRUGIA

DR. FELIX PAGES
CIRUJANO DE LA QUINTA DE DEPENDIENTES
CIRUGIA EN GENERAL
Consultas: D, número 200, entre 31 y 33. Vedado. Lunes, Miércoles y Viernes, de 2 a 4 Teléfono F-4483.
E 1783 Ind 1 Ag.

Dr. Manuel González Alvarez
CIRUJANO DE LA ASOCIACION DE DEPENDIENTES
CIRUGIA EN GENERAL
Consultas de 3 a 5, martes, jueves y sábados. Apodaca 3, altos, entre Cárdenas y Cienfuegos. Teléfono A-9102. Residencia particular: Calle 9 número 35, entre F y G, Vedado. Tel. F-2441.
E 1792 Ind. 1 ag.

DRES. MARTH y GARCIA
BLENORRAGIA
Tratamiento moderno por inyecciones intravenosas. Curas garantizadas en pocos días. CONSULTAS: de 2 a 5 y de 7 a 9 p. m. SAN RAFAEL, 153, entre Espada y San Francisco. Tel. U-3202.
E 2106 Ind. 18 Sep.

Cooperación Médica
San Rafael 153 entre San Francisco y Espada
Teléfono U-3802
Institución formada por Médicos Cirujanos y Especialistas.
Cirugía y medicina en general. Enfermedades de Señoras y Niños. Partoras y Comadronas. Enfermedades de los ojos. Garganta, Nariz y Oídos. Enfermedades de la piel. Corazón y Pulmones. Asma. Tuberculosis. Estómago e Intestinos. Enfermedades Nerviosas y Mentales.
CLINICA DE ENFERMEDADES VENEREAS Y VIAS URINARIAS.
Blenorragia. Impotencia. Debilidad sexual. Espermatorrea. Sífilis, enfermedades del Riñón y Vejiga.
TATUAJES. Manchas, verrugas y cicatrices se quitan por completo.
Inyecciones de todas clases. Médicos a domicilio.
LABORATORIO: Todas clases de análisis. Transfusiones de sangre con donantes seleccionados. RAYOS X. Ultra-violetas. Radium. Electricidad médica. Masajes.
CONSULTAS $2.00
RECONOCIMIENTOS CON APARATOS 4.00
VISITAS 3.00
TRATAMIENTOS A PRECIOS ECONOMICOS.
HORAS DE CONSULTAS: de 9 a 11 a. m. de 1 a 5 p. m. y de 7 a 9 noche.
E 2059 ind. 6 Sp.

DR. M. A. MAÑAS PARAJON
Especialista del Hospital Laennec de París y del Sanatorio de Leysin, Sulza, Medicina interna con ESPECIALIDAD EN ENFERMEDADES DE LOS PULMONES. Consultas de 2 a 5. Calle D 171, entre 17 y 19, Vedado. Tel. F-1874. Visita a domicilio. E 2227 ind. 1 Nv.

"POLICLINICA HABANA"
Suárez, 32. Teléfono M-6233.
DIRECTOR FACULTATIVO
DR. GUILLERMO LEON
De Medicina y Cirugía en general. Especialista para cada enfermedad. Consultas de 1 a 5 de la tarde y de 7 a 9 de la noche. Consultas especiales, dos pesos. Reconocimientos $2.00. Enfermedades de señoras y niños. Garganta, nariz y oídos (OJOS). Enfermedades nerviosas, estómago, corazón y pulmones, vías urinarias, enfermedades de la piel, blenorragia y sífilis, inyecciones intracenosas para el asma, reumatismo, tuberculosis, obesidad partos, hemorroides, diabetes enfermedades mentales, etc. Análisis en general, Rayos X, masajes y corrientes eléctricas. Los tratamientos y sus pagos a plazos. Telf. I-6883.
E-1810 Ind. 1 ag.

DR. ABRAHAM PEREZ MIRO
J. C. Zenea (Neptuno) 92. Consultas de 2 a 5. Teléfono A-9203.
E 2700 ind. 22 nov.

DR. ENRIQUE Fdez. SOTO
Y
DR. CARLOS DE LEJARZA
AUXILIAR
Oídos nariz y garganta. Consultas: lunes, martes y jueves, de 2 a 4. Calle O entre Infanta y 27. Teléfono U-2465. No visita. Dr. Lejarza Telf. F-4636.
E-1786 Ind. 1 ag

DOCTOR GOMEZ DE ROSAS
Cirujano Director de la Policlínica Nacional. Enfermedades de señoras, estómago, vías biliares y cirugía general. Consultas de 3 a 5. Cerro 551. Tel. A-2560.
E 1895 ind. 16 ag.

DR. E. PERDOMO
Vías urinarias, estrechez de la orina, venéreo, hidrocele, sífilis, impotencia. Calle D y 11, Vedado, de 1 a 4. Teléfono....
E 1806 ind. 1 ag.

ANALISIS DE ORINA
Completo dos pesos. Prado 62, esquina a Colón. Laboratorio Clínico Químico del doctor Ricardo Albadalejo. Tel. A-3344.
E-1788 Ind 1 ag.

DR. GUTIERREZ LEE
MEDICO CIRUJANO
Consultas de 3 a 5. Gervasio 168. Teléfonos A-3681 y F-1070.
E-1870 Ind. 1 ag.

PROFESIONALES

Dr. J. A. Hernández Ibáñez
CIRUJANO UROLOGO DE LA ASOCIACION DE DEPENDIENTES
ENFERMEDADES VENEREAS, VIAS URINARIAS, ENDOSCOPIA Y CIRUGIA DE LAS VIAS URINARIAS
Después de su regreso de los Estados Unidos, ha reanudado sus consultas. Domicilio: G y 19, Vedado. Tel. F-5716. CONSULTAS: Neptuno número 78, esquina a Manrique. De 11 a. m. a 1 p. m., y de 3 a 6 p. m. Teléfono A-5469. Habana.
E-1804 Ind. 1 ag.

Dr. Rafael Ferrer y del Castillo
MEDICO DE LA ASOCIACION DE DEPENDIENTES
VIAS URINARIAS
Consultas Neptuno número 78 esquina a Manrique. De 10 y media a. m. a 12 y media p. m. y de 3 a 6 p. m. Teléfono A-5469, Habana. Domicilio Obrapía 51. Tel. A-3464.
E 1804 1 Sep.

DR. GUILLERMO LOPEZ ROVIROSA
Enfermedades de las Glándulas Internas, Nutrición, Nerviosas y Mentales. Debilidad sexual, pérdidas, impotencia. Niños anormales atrasados, raquíticos. Bocios. Afecciones de la piel y de la sangre. Dispepsias, Colitis, Vías respiratorias. Rayos Ultravioletas aplicados al tratamiento de las afecciones de la piel (acné, etc.) caída del cabello, calvicie, raquitismo, anemias, etc. Electroterapia corrientes D'Arsonvalización, diatermia, extirpación de verrugas, etc. San Lázaro 331, entre Infanta y Basarrate, de 5 a 7 p. m. Domingos de 4 a 6. Tel. U-3221. Consultas por correspondencia: $5.00, giro postal.
E 1873 ind. 1 ag.

DR. ADOLFO REYES
Estómago e Intestinos
Lamparilla, 74, bajos.
Consulta y tratamientos especiales de 8 a 11 a. m. Horas convencionales a petición del enfermo. E 2636 10 dic.

DR. A G CASARIEGO
Catedrático por oposición de la Facultad de Medicina de los Hospitales de París, New York, Calixto García, Clínica Covadonga. Especialidad en enfermedades de las vías urinarias. Consultas de 2 a 6 p. m. Zenea (Neptuno) 125, bajos.
E 1813 ind 1 ag.

Dr. Francisco Arango y de la Luz
MEDICINA EN GENERAL
Se dedica especialmente al tratamiento de enfermos nerviosos y mentales 20 años Médico de Mazorra, ex especialista del Centro Gallego, Director del Sanatorio "Dr. Pérez Vento". Consultas de 12 a 2, calle 2, 250, Vedado, Teléfono F-1882.
E-2360 Ond 13 Oct.

DR. JOSE VARELA ZEQUEIRA
Profesor de Anatomía de la Universidad. Cirujano Jefe de la Asociación Cubana de Beneficencia, Cirugía en general. Especialidad: Cirugía de la mujer. Consultas de 2 a 4. Gervasio, 126, entre San Rafael y San José. Teléfono U-5410.
E-1794 Ind 1 ag

DOCTOR ELPIDIO STINCER
Cirujano de la Quinta Covadonga. Catedrático de la Universidad de la Habana. M número 4, Vedado. Teléfono F-2213. De regreso de su viaje a Europa y Estados Unidos, reanuda sus consultas los Martes, Jueves y Sábados, de 2 a 4 p. m. Cirugía General.
E-2380 Ind. 15 Oct.

DR. J. J. MIGNAGARAY
Especialista de niños del Hospital Municipal y Emergencias. Medicina interna en general. Enfermedades de niños. Regimen alimenticios para niños menores de dos años. Consultas de 1 a 3. Campanario 57. Para pobres: Jueves Teléfono A-4529. E-1802 Ind 1 ag.

DR. GONZALO PEDROSO
CIRUJANO DEL HOSPITAL MUNICIPAL DE EMERGENCIAS
Especialista en vías urinarias y enfermedades venéreas. Cistoscopia y Catetarismo de los uréteres. Cirugía de vías urinarias. Consultas de 10 a 12 y de 3 a 5 p. m. en la calle de Avenida de la República 254. E 1728 ind. 1 ag.

Dra. MARIA PEREZ GOVIN
MEDICA CIRUJANA
Médica de la Facultad de la Habana y Hospital Broca de París. Garganta, nariz y oídos. De 1 a 3. Teléfono U-2439. San Miguel 152, antiguo.
E-1803 Ind 1 ag.

DR. ALFREDO DOMINGUEZ ROLDAN
Radiólogo del Centro Balear, Sanatorio La Milagrosa y Clínica Fedón Uribe. Rayos X, Radium, Radio-Terapia profunda. Electricidad médica, tratamiento del cáncer. Horas de 1 a 4 p. m. Teléfono A-5049. Paseo de Martí número 32, bajos.
E-1893 Ind ag.

DR. B. VILA
Médico cirujano. Exclusivamente niños. Médico de niños del Hospital Mercedes. Consultas diarias de 2 a 4 p. m. Carlos III. 209, esquina a Franco (altos). Teléfono U-5792.
E 1800 Ind ag

ASOCIACION CLINICA
LUZ 44. TELEFONO A-0549, ENTRE AGUACATE Y COMPOSTELA
ASOCIACION DE MEDICOS ESPECIALISTAS. Cirugía y Medicina en general. Tratamiento de todas las enfermedades por sistema moderno. Curaciones garantizadas por contratos. PRECIOS REDUCIDOS.
CLINICA: Parteros y Comadronas.
INYECCIONES Intravenosas, musculares etc. RAYOS X y RADIOSCOPIAS DESDE 5 pesos. Ultravioletas electricidad, masajes y RADIUM. TATUAJES, Verrugas, manchas, etc. Se quitan definitivamente. ESPECIALISTAS DE SEÑORAS Y NIÑOS. GARGANTA, NARIZ, OIDOS Y OJOS. LABORATORIO: Hacemos toda clase de ANALISIS ORINA $2.00. Sífilis, Blenorragias, Impotencia, Vías urinarias, Enfermedades MENTALES, de a piel, Nerviosas, Corazón, Estómago y Pulmones
ALMORRANAS. Son curadas sin OPERACION radicalmente y garantizadas. Pudiendo el enfermo continuar sus ocupaciones diarias. ENFERMEDADES DE LA BOCA, ETC. PRECIOS MODICOS. CONSULTAS: $2.00. RECONOCIMIENTOS EN GENERAL CON APARATOS $3.00. ATENCION: 1 a 5 (Tarde) y de 7 a 9 (Noche).
E 1808

PROFESIONALES

DR. IGNACIO BUSTILLO
MEDICINA INTERNA
MEDICO DE LA ASOCIACION DE DEPENDIENTES
Consulta de 3 a 5, Martes, Jueves y Sábado. Campanario 46 esquina Virtudes. Teléfono A-7120. Residencia: calle 4, número 4, Vedado. Teléfono F-5227.
E 2633 ind. 11 Nov.

POLICLINICA INTERNACIONAL
Director: doctor David Cabarrocas, Lealtad 142, entre Salud y Dragones. Teléfono A-0544. Consultas especiales de 10 a. m. a 6 p. m. los sábados de 9 a 12 a. m. para pobres primera atención médica, con motivo de una consulta, reconocimiento, examen de Rayos X, análisis parcial orina, inclusión acceso, inyección intravenosa de Neosalvarsán o cualquier otra inyección, cura corriente eléctrica masaje agua caliente, pulverización vapor, completamente gratis para pobres. Inyecciones especiales para Reumatismo, Anemia, enfermedades de la piel, Sífilis, Venéreas, fiebres en general, Tuberculosis, Cáncer, Enfermedad de señoras, Corazón, Riñones, Hígado, Estómago e Intestino, sistema nervioso, análisis completo de orina y análisis exudado para venéreos, aplicaciones de aparatos de peso, análisis sangre para sífilis, raspado uterino, Partos y Cirugía en general. Se regala la medicina al pobre. Se dan horas especiales para consultas pagas.
E-1809 Ind 1 ag.

DR. J. LYON
De la Facultad de París. Especialidad en la curación radical de las hemorroides sin operación. Consultas de 1 a 3 p. m. diarias. Ave. de la República, 390, altos, entre Hospital y Espada.
E-1812 Ind 1 ag.

HEMORROIDES
Curadas sin operación, radical procedimiento, pronto alivio y curación, pudiendo el enfermo seguir sus ocupaciones diarias y sin dolor. Consultas de 1 a 5 p. m. Suárez 32. Policlínica P.
E 1810 Ind ag.

DR. CELIO R. LENDIAN
Consultas todos los días hábiles de 2 a 4 p. m. Medicina interna especialmente del corazón y de los pulmones. Partos y enfermedades de niños. Lealtad 82. Teléfono M-2671.
E 1796 Ind 1 ag

ENFERMEDADES SECRETAS
Antiguas, mal curadas y prostatitis, impotencia, esterilidad. Curaciones garantizadas en pocos días, sistema nuevo alemán, Dr. Jorge Winkelmann; especialista alemán, 28 años de experiencia. San Lázaro 165, a todas horas.
E 1897 ind. 17 agt.

Dr. Alberto S. de Bustamante
Profesor de Obstetricia, por oposición. Especialidad partos y enfermedades de señoras. Consultas los lunes y viernes de 1 a 3. Clínica Bustamante-Núñez. Teléfono F-3057. Domicilio 15, entre J y K. Vedado. Tel. F-1862.
E-1777 Ind 1 ag.

CLINICA BUSTAMANTE-NUÑEZ
J y 11, Vedado. Cirugía general y especial. Partos, Rayos X y Laboratorio. Teléfono F-1184.
E-1777 Ind 1 ag.

DR. J. M. VERDUGO
ESTOMAGO E INTESTINO
Tratamiento eficaz de la úlcera estomacal y duodenal de la colitis en cualquiera de sus períodos. Consultas de una a tres Prado número 60, bajos. Tel. A-4425.
E-1789 Ind 1 agt.

Dra. MARIA GOVIN DE PEREZ
MEDICA CIRUJANA
De la Facultad de la Habana Escuela Práctica y Hospital Broca de París. Especialidad en enfermedades de señoras, partos y cirugía. Teléfono U-2439. San Miguel 152, antiguo.
E-1801 Ind 1 ag.

DR. J. B. RUIZ
Catedrático de la Universidad. De los Hospitales de Filadelfia, New York y Calixto García. Especialista en vías Urinarias y enfermedades venéreas. Exámenes Uretroscópicos y cistoscópicos. San Lázaro 221-G. De 1 a 3. Teléfono U-6351 Para pobres de 10 a 12 y de 4 a 6.
E-1774 Ind ag.

DR. MANUEL VIAMONTE
Catedrático Auxiliar de Radiología y Fisioterapia, de la Universidad
Concordia 64-A, esquina a Lealtad. Teléfono M-5008. De 9 a 10 a. m. y de 1 a 5 p. m. Rayos X, Radium, Radioterapia Profunda, Luz Ultravioleta y Electricidad Médica. E 1900 Ind 19 ag

DR. S. PICAZA
De los Hospitales de París y New York
Enfermedades del estómago, intestinos e hígado, tratamiento eficaz de las colitis y afecciones biliares. Horas de 2 a 4, o convencional, previo aviso. San Lázaro 246. Tel. F-4918. E 1867 ind. 7 ag.

ENFERMEDADES DEL ESTOMAGO
Hígado e intestino. Tratamiento de la delgadez y la anemia, por inyecciones especiales. Especialista doctor Armando de Armas. Escobar 20, (altos). Teléfono U-1831. Consultas diarias de 1 a 4 de la tarde. Reconocimientos $5. Lunes, Miércoles, Viernes pobres $2. Electricidad Médica. E-2243 Ind. 1 Oc.

CLINICA DE ENFERMEDADES VENEREAS
PROGRESO 14, altos, entre Aguacate y Compostela
HABANA
RECONOCIMIENTO GRATIS
CURACION RAPIDA Y GARANTIZADA DE ENFERMEDADES SECRETAS
PRECIOS MODICOS
FACILIDADES DE PAGO
E 1888 ind 12 ag.

Dr. JOSE A. TREMOLS
Médico
Dr. JOSE G. TREMOLS
Médico-Cirujano
CONSULADO 128
De 2 a 4 tarde y de 8 a 9 noche
E-2063 Ind. 6 sp.

DR. ARISTIDES MESTRE
PROFESOR DE LA UNIVERSIDAD
Médico del Depatamento de Niños del Hospital de Dementes de Mazorra. Niños anormales. Enfermedades nerviosas y mentales de la infancia. Consultas: Martes y Sábados, de 9 a 12 m. D. núm. 2x0 esquina a 23, Vedado. Telf. F-1706.
E 1934 Ind 3 sp

PROFESIONALES

DR. ABELARDO LABRADOR
Angeles 3, entre Reina y Estrella. Consultas gratis de 8 a 12 a. m. Pagos de 3 a 5. Especialidad enfermedades de señoras, partos, venéreos y sífilis. Pulmones, corazón y riñones, en todos los períodos. Inyecciones intravenosas. Neosalvarsán, etc. Avisos: Teléfonos A-0801 y U-3256.
E 1875 ind. 1 ag.

DR. GONZALO AROSTEGUI
Médico de la Casa de Beneficencia y Maternidad. Especialista en las enfermedades de los niños. Médicas y Quirúrgicas. Consultas de 12 a 2 G, número 116 entre Línea y 13. Vedado. Telf. F-4233.
E 1775 Ind 1 ag

Dr. MANUEL LOPEZ PRADES
MEDICO CIRUJANO
De las Facultades de Madrid y la Habana. Con 36 años de práctica profesional. Enfermedades de la sangre, pecho, señoras y niños partos. Tratamiento especial curativo de las afecciones genitales de la mujer. Consultas diarias de 1 a 3. Gratis los martes y viernes. Lagunas 63, bajos. Telf. A-0226. Habana.
E-1871 Ind 1 ag.

DR. RICARDO ALBALADEJO
Especialista en vías urinarias. Tratamiento especial para la blenorragia, impotencia y reumatismo. Electricidad Médica y Rayos X, Prado 63, esquina a Colón. Consultas de 8 a 13 a. m. y de 1 a 5 p m. Teléfono A-3344.
E 1787 Ind 1 ag

DR. PEDRO A. BOSCH
Medicina y Cirugía. Con preferencia, partos, enfermedades de niños, del pecho y sangre. Consultas de 2 a 4. Aguiar 11. Teléfono A-6488.

DR. BIENVENIDO GIROUD LESCANO
Medicina interna, sistema nervioso, cerebro y pulmón. Tratamiento de la tuberculosis con la sacocricina combinada, Rayos X, Radiografía, electroterapia, tratamiento del bocio sin operación. Consultas de 3 a 5. Infanta 75, letra F. Teléfonos M-2014 y U-2064.
E 1830 ind. 1 ag.

DR. MANUEL GALIGARCIA
Enfermedades Nerviosas y Mentales
Medicina interna. Especialista de la Asocl Hospital Calixto García. Ayudante por caición Canaria, cinco años de interno en oposición de la Facultad de Medicina. Consultas y reconocimientos, $5.00, de 3 a 5. Diarias en la calle J número 211 bajos, entre 23 y 21, en el Vedado. Teléfonos F-2775 y F-5885.
E 1790 ind 1 ag.

Dr. Francisco Javier de Velasco
Afecciones del corazón, pulmones, estómago e intestinos. Consultas los días laborables de 12 a 2. Horas especiales previo avis. Salud 34. Teléfono A-5418.
E-1784 Ind. 1 ag.

DR. A. V. DAUSSA
dedicina en general. Especialmente vías respiratorias y digestivas. Consultas de 2 y media a 4 p. m. Campanario 113, entre Salud y Dragones, M-8861. Pobres verdaderos, doce y media a una, martes y sábados.
E 1872 Ind 1 ag

"CORPORACION MEDICA"
Merced, 42, esq. Habana
Teléfono A-0623.
Institución formada por médicos cirujanos y especialistas
UN ESPECIALISTA PARA CADA ENFERMEDAD
Cirugía y Medicina en General; Rayos X; Corrientes Eléctricas; Masajes; Rayos Ultravioletas; Radium para el Cáncer; Enfermedades de Señoras y Niños; Parteros y Comadronas. CLINICA para Partos y Cirugía; Enfermedades de los Ojos, Garganta, Nariz y Oídos tratadas por Especialistas. Vías Digestivas, Estómago e Intestinos, Hígado y Pancreas. Corazón y Pulmones; Examen completo del Pecho con los Rayos X. CLINICA DE ENFERMEDADES VENEREAS Y VIAS URINARIAS. Blenorragias. Prostatitis, Cistitis, Espermatorrea, Esterilidad. Impotencia y Debilidad Sexual.
PIEL Y SIFILIS.—Inyecciones Intravenosas. Enfermedades del Riñón y Vejiga.
Enfermedades Nerviosas y Mentales. Anemia, Clorosis, Flujos Vaginales, etc. REUMATISMO, ASMA, TUBERCULOSIS; tratamientos especiales.
ALMORRANAS: Son curadas radicalmente sin operación ni dolor. Enfermedades del Recto.
TATUAJES Manchas, Verrugas y Cicatrices, se hacen desaparecer por completo.
LABORATORIOS: Se hacen toda clase de Análisis, ORINA ($2.00). Transfusiones de Sangre con donantes seleccionados.
HORAS DE CONSULTAS Y TRATAMIENTOS: Desde las 9 de la mañana, hasta las 9 de la noche.
PRECIOS: CONSULTAS $3.00. VISITAS $3.00.
RECONOCIMIENTOS COMPLETOS CON APARATOS $4.00.
TRATAMIENTOS A PRECIOS ECONOMICOS Y CON FACILIDADES DE PAGO. Contratos para Curaciones.
Pagos Semanales, Quincenales y Mensuales.
CONSULTAS LOS DOMINGOS de 1 a 3 p. m.
E-1874 Ind. 9 ag.

CIRUJANOS DENTISTAS

DR. VALDES MOLINA
CIRUJANO DENTISTA
Avenida de Italia número 24, entre Virtudes y Animas. Teléfono A-8583. Dentaduras de 15 a 30 pesos. Trabajos se garantizan. Consultas de 8 a. m. a 5 p. m. Los domingos hasta las 10 m.
E-1885 Ind. 1 ag.

DR. J. HERNANDEZ CALZADILLA
Cirujano Dentista
Especialista en extracciones, sin dolor ni peligro en los niños y señoras en estado de gestación. Cura completamente los dientes flojos y Piorrea alveolar. Garantía en los trabajos de dientes de espigas, casquillos de oro y puentes de todas clases. Dentaduras de planchas con los dientes como naturales, modernas y sin encías. Arreglamos puentes y planchas que estén partidas o faltas de dientes, dejándojas como nuevas. Todo sin dolor extracciones con gas o anestesia local. Precios módicos. Hora fija si la desea. Consultas diarias hasta las 10 de la noche. Reina 76, bajos, teléfono A-7537.
E-1817 Ind. 1 ag.

PROFESIONALES

DR. SALVADOR VIETA Y MORE
CIRUJANO DENTISTA
Curaciones rápidas de todas las afecciones de la boca por procedimientos modernos, especialidad en piorrea, abcesos y curaciones de todos los dientes y raíces desahuciadas evitando las extracciones, dentaduras postizas sin cámara, puentes removibles de oro y platino. Consultas y operaciones de 1 a 4. Padre Varela (Belascoain) 46, altos, entre Zanja y San José. Teléfono U-5324.
E-959 21 my.

DR. P. ALONSO Y SOTOLONGO
ESPECIALISTA EN PIORREA
Tratamiento científico, de éxito seguro. Dientes o colmillos atacados de inflamación, abscesos o periostitis curados en una o dos sesiones. Nuevos procedimientos de puentes y dentaduras. De 2 a 5. Lunes, Miércoles y Viernes. Calle 19 número 251 entre E y F. Teléfono F-3068.
E 2636 10 dic.

DR. PEDRO R. GARRIDO
CIRUJANO DENTISTA
Por las Universidades de Madrid y Habana. Especialidad en enfermedades de la boca que tengan por causa afecciones de las encías. Dentista del Centro de Dependientes. Consultas de 9 a 11 y de 12 a 3 p. m. Villegas 78, altos. Tel. A-5260.
E-2710 24 Dic.

DR. ALBERTO COLON
CIRUJANO DENTISTA
Especialidad: carie dental, rápida curación en dos o tres sesiones por dañado que esté el diente. Tratamiento de la PIORREA por la Fisioterapia bucal. Hora fija a cada cliente. Consultas de 9 a 5 p. m. Compostela 129, altos, esquina a Luz.
E-1823 Ind. 1 ag.

DR. GUERRERO DELANGEL
DENTISTA MEJICANO
Técnica especial, para extracciones. Facilidades en el pago. Horas de consultas de 3 p. m. a 8 p. m. A los empleados del comercio, horas especiales para la noche. Trocadero 68-B, frente al café El Día. Teléfono M-6305.
E-1811 Ind 1 ag.

OCULISTAS

DR. HORACIO FERRER
ESPECIALISTA EN LAS ENFERMEDADES DE LOS OJOS
Consultas de 2 a 5 de la tarde. Consultas por la mañana a horas previamente concedidas. Ave. Wilson y L. Vedado. Telf. F-4831.
E 1780 Ind 1 ag

DR. A. C. PORTOCARRERO
OCULISTA
GARGANTA, NARIZ Y OIDOS
Consultas de 12 a 4
Para pobres de 12 a 1. Honorarios módicos. San Nicolás 52. Teléfono A-8637.
E 1795 Ind 1 ag

Dr. C. E. FINLAY F. A. C. S.
PROFESOR DE OFTALMOLOGIA
Especialista en enfermedades de los Ojos y de los Oídos
Calle J. 135, entre Línea y 15, Vedado. Teléfono F-1178.
Consultas de 11 a 12 y de 2 a 5 y por convenio previo.
E 1807 Ind 1 ag.

DR. MARTINEZ FERRER
Enfermedades de los ojos. Calle A, 194, (entre 21 y 23) Vedado. Consultas de 2 a 4. Telf. F-3474.
E 969 26 mv

D. JORGE L. DEHOGUES
OCULISTA
De regreso de su viaje a Europa, ha reanudado sus consultas, de 11 a 12 y de 3 a 5. Hora fija para cada cliente. Aguila 94. Teléfono A-3940.
E 147 30 d 7 en.

DR. JOSE ALFONSO
OCULISTA
Garganta, nariz y oídos. Consultas de 1 a 4. Máximo Gómez 386. Telf. M-2330.
E 1793 Ind 1 ag

ORTOPEDICOS

EMILIO P NUÑEZ
Ortopédico: Malecón 56. Teléfono A-9559. Faja especial para hernias, vientre, colon etc. y aparatos para toda clase de imperfecciones. 20 años establecido.
E-2806 Ind. 6 Dic.

COMADRONAS FACULTATIVAS

MARIA NUÑEZ
Facultativa en partos. Comadrona del Centro Balear. Consultas de 2 a 3 p. m. Aranguren, antes Campanario, 132-B, bajos, entre Zanja y Dragones.
E 1898 Ind 17 ag

ANA MARIA V. VALDES
COMADRONA
Muchos años de práctica. Los últimos procedimientos científicos. Consultas de 1 a 4. Precios convencionales. 21, esquina a B, número 317. Vedado. Tel. F-1352.
E 1891 Ind 13 ag

GIROS DE LETRAS

N. GELATS Y COMPAÑIA
103, Aguiar 103, esquina a Amargura. Hace pagos por el cable. Facilita cartas de crédito y giran pagos por cable; giran letras a corta y larga vista sobre todas las capitales y ciudades importantes de los Estados Unidos, Méjico y Europa, así como sobre todos los pueblos de España, Londres París, Hamburgo, Madrid y Barcelona.

CAJAS RESERVADAS
Las tenemos en nuestra bóveda, construída con todos los adelantos modernos y las alquilamos para guardar valores de los interesados. En esta oficina daremos todos los detalles que se deseen.
N. GELATS Y COMPAÑIA
BANQUEROS

GIROS DE LETRAS

J. BALCELLS Y CIA.
S. en C.
San Ignacio Núm. 33.
Hacen pagos por el cable y giran letras sobre New York, Londres, París y sobre todas las capitales de España, Islas Baleares y Canarias. Agentes de la Compañía inglesa de Seguros contra incendios "The Royal". Administración de bienes.
E 1742 Ind 1 ag

ZALDO Y COMPAÑIA
Cuba números 76 y 78
Hacen giros de todas clases sobre todas las ciudades de España y sus pertenencias. Se reciben depósitos en cuenta corriente. Hacen pagos por cable, giran letras a corta y larga vista y dan cartas de crédito sobre Londres, París, Madrid, Barcelona y Nueva York. New Orleans, Filadelfia y demás capitales y ciudades de los Estados Unidos, Méjico y Europa, así como todos los pueblos.
E 1746 Ind 1 ag

AVISOS RELIGIOSOS

PARROQUIA DEL STO. ANGEL
A Nuestra Señora del Carmen.
El próximo día 16 a las ocho de la mañana, se cantará la misa con que mensualmente se honra a la Santísima Virgen. 60399 16 Dic.

ORDEN DE LOS ANUNCIOS CLASIFICADOS

A Alquileres de Casas.
B Alquileres de Departamentos.
C Alquileres de Habitaciones.
D Alquileres de Locales.
E Alquileres de Garages.
F Se necesitan.
G Se ofrecen.
H Compra y Venta de Fincas.
I Compra y Venta de Solares.
J Compra y Venta de Establecimientos
K Compra y Venta de Animales.
L Automóviles.
LL Dinero en Hipotecas.
M Bonos y Valores.
N Compra y Venta de Objetos Varios
Ñ Enseñanzas
O Hospedajes.
P Para las Damas.
Q Compra y Venta de Instrumentos de Música.
R Maquinarias.
S Muebles y Prendas.
T Pérdidas.
U Para el Hogar.
V Compra y Venta de Libros.
W Comidas.

(A) ALQUILERES DE CASAS

(1)—Habana

EN ganga alquilo los bajos de Carmen 66, dos cuartos, sala, comedor, baño y cocina, en $40.00, es moderna. Teléfono I-5842. 60436 16 dic

SE ALQUILA EN $40.00
la cómoda casa de Valle 18 casi esquina a Infanta, con sala, comedor, tres cuartos y servicios. Informan teléfono U-5509. S 7999 18 dc

SE alquilan los bajos de Estrella número 50, sala, comedor, tres cuartos. Informes: Plaza del Vapor 19 y 20, por Reina. La llave enfrente en el tren de lavado. Precio: $45. Telf. A-2089. S 7997 18 dc

SE alquila una casa moderna Salud 197 altos, 3 cuartos, terraza, sala y comedor, azotea al fondo, cocina gas, muy barata. U-2937. Sr. López. 60429 17 dic

AYESTERAN y Desagüe No. 14 altos de la bodega, se alquila una casa moderna, 3 cuartos, patio, gas, 40 pesos. U-2937. Sr. López. 60430 17 dic

EN $50 bajos y en $45 tercer piso de Jesús María 73 entre Compostela y Habana. Informan Belascoain 648 altos. M-6647. 60474 15 dic

SE alquila hermosos y modernos bajos en Concordia 100 (Enrique Villuendas) sala, saleta, hall, cuatro cuartos, cuarto criado, dobles servicios sanitarios. Alquiler $75. Informa la portera. 60464 17 dic

SE alquilan San José 209, entre Basarrate y Mazón, dos plantas muy bonitas. Cerca de la Universidad. Se exigen referencias. La llave en el 207. Informan: Notaría de Lamar. Cuba 49. Teléfono A-4952. S-7983 19 dic

ALQUILO segundo piso esquina de Espada y 25, terminado de fabricar; 4 habitaciones $50.00. Y los bajos de Animas No. 181. Informan Lealtad No. 89. Teléfono A-9621. S-7990 17 dic

CARDENAS 15, bajos, una casa con sala, saleta, tres habitaciones y demás servicios. Precio 40 pesos. Informan Zenea 235, letra B, teléfono U-1260. S-7937 18 Dic.

CRISTO 23. Se alquilan estos bajos con zaguan, sala, antesala, comedor, tres cuartos, patio, traspatio con cuarto y servicio para criado. La llave en el 33. S-7976 18 Dic.

PRADO 11 bajos, se alquilan la llave en los altos. 59050 15 Dic.

A dos cuadras Terminal y media de todos los tranvías alquilo modernos altos muy baratos, sala, comedor, 3 cuartos, baño intercalado, cocina gas mucha agua. Esperanza 36. 60407 16 Dic.

SAN Rafael 141-B. Se alquilan estos altos, recibidor, sala, cuatro cuartos, baño, comedor, pantry, cocina, cuarto de criados y servicios. Informan Teléfono A-3851. 60400 17 Dic.

ESTRELLA 165, entre Gervas

ALQUILERES DE CASAS

CASTILLO 45-C

Casa cómoda, sala, dos cuartos, cocina, y servicios $34. Próxima al mercado y tranvías. Llave bodega. Informes San Joaquín 33 bodega. Telf. M-1808.
59848 17 dc

ZEQUEIRA 12-A, BAJOS

Casa moderna con sala, comedor, tres cuartos cocina y servicios. Tranvías a media cuadra. Llave bodega. Teléfono M-1808.
59846 17 dc

SE alquilan los nuevos altos de Esperanza número 98, gran sala y tres cuartos, comedor y baño completo; precio, $45. Llave en los bajos Informan Monte 105, teléfono A-1962.
S 7898 16 dc

PROPIA PARA HOSPEDAJE

Habana, 207, casa moderna, tres plantas, con servicios modernos, servicio de agua con bomba. Precio módico. Llave Habana 201. Informes San Joaquín 33 bodega. Telf. M-1808.
59847 17 dc

PRECIOSOS ALTOS Y BAJOS

Lealtad 125 y 125-A entre San Rafael y San José, sala, saleta, recibidor, comedor, tres cuartos y uno en la azotea, cuarto baño completo, servicio de criados, lavadero. Informan en La Filosofía. La llave en la bodega Cantón.
60164 19 dic.

PROPIO para taller de carpintería, almacén de tabacos e industria, se alquila la casa situada en Maloja número 107; 540 metros de capacidad. Informes teléfonos M-2781, M-2059, M-2449 e hijos de Francisco González, Cuba número 83, almacén.
S 7836 16 dic.

SE alquilan dos casas de planta baja en Hospital entre San Rafael y San José, con sala, comedor, tres amplios habitaciones, baño y cocina. Informes ferretería de Padre Varela y San Rafael. Telf. U-5215.
59852 16 dc

CORRALES 90, se alquila en 45 pesos el cómodo y fresco alto primer piso, acabado de fabricar, casi esquina a Angeles. La llave en la barbería. Informan Bernaza, 23.
59982 15 Dic.

SE alquilan los bajos de Habana número 242. La llave en los bajos del 244. Informan Villegas número 80.
S 7831 23 dic.

SE alquila el moderno piso alto de San Nicolás 16, entre Lagunas y San Lázaro, con recibidor, sala, cuatro grandes habitaciones, baño intercalado completo, comedor al fondo, un cuarto y servicio en la azotea. Cocina y calentador de gas. Tiene motor para el agua. La llave en los bajos. Informes A-6420.
59908 17 dc.

SAN José 93, altos y bajos, sala, recibidor, 3 grandes habitaciones, comedor al fondo, baño completo, calentador, cuarto y servicios criados. Llave bodega, M-7704.
59658 15 Dic.

MALECON 62 Y SAN LAZARO 200

Se alquila esta moderna casa de cuatro pisos, propia para hotel, Industrias o para subarrendar en ocho apartamentos, cuatro por San Lázaro y cuatro por Malecón. Informan Tel. F-2124.
59663 14 Dic.

SE alquilan los bajos de la casa Carmen número 46, propia para establecimiento o depósito y se da barato. La llave en los altos de la misma. Informan Villegas número 80.
S 7832 23 dic.

MONTE 208, ALTOS

(Cuatro Caminos). Amplia casa para familia u otra cosa, pues tiene sala y saleta grandes Se da barata. La llave en los bajos. Informes en el número 180. Mueblería. Teléfono A-3606.
59855 18 dc

SE ALQUILAN ESPACIOSOS

altos en Aguiar 102, esquina Lamparilla, costado Banco Gelats. Propios para oficina, club o residencia; hermoso decorado, abundante agua por medio de motor eléctrico. Precio situación. Informa: "The Babcock & Wilcox Co.", en los bajos.
58557 15 Dic.

HABANA. Se alquilan los bajos de la casa Espada 31, compuesta de sala, comedor, cuatro cuartos, servicios, cocina y patio. Precio $55 mensuales y la llave la tiene la encargada al lado.

ARELLANO Y RECIO

Dpt. de Admon. de Bienes.
Telfs. A-2478 y A-2218
E-2580 Ind. 2 Nov.

MISION 35-A

Se alquila esquina acabada de fabricar propia para botica, carnicería y barbería. Informan en la bodega.
59457 16 dic.

SE alquilan las casas Bernaza 48 primer piso, setenta pesos. Cárdenas 5 segundo derecha, sesenticinco pesos; primero izquierda, sesenticinco pesos y tercero derecha, cincuenta pesos. Llaves e informes, Zulueta 36 G. Tel. A-9266.
59368 17 dic

SE ALQUILAN

Las casas San José 15, 17, 19, 21 y 23 y Rayo 10 y 12, propias para almacenes o fábrica de tabacos y cigarros. Espaciosos salones para escogida y despalillado de 1410 metros. Se pueden fraccionar para otras industrias.
Para Informes: Cia. Litográfica, Ayesterán, 11.
E-2805 Ind. 7 Dic.

MALOJA 94 CASI ESQUINA A MANRIQUE

Se alquilan estos hermosos altos moder con sala, comedor, cuatro grandes habitaciones y gran baño. Precio arreglado a la situación. Informes Teléfono F-3122.
60235 17 dic.

SE alquilan los altos de Malecón número 54, entre Campanario y Perseverancia. Informan en los mismos. S 7941 15 dic.

SE alquilan espléndidos bajos de la casa Trocadero 17 en la misma informan.
60189 16 dic.

SE alquilan cómodos altos San Miguel 118, sala, antesala, cinco cuartos, baño intercalado, comedor, casa nueva, cocina gas, mucha agua de motor. Llave un hombre la cuida. Alquiler 110 pesos. Dueño Prado 77-9. Tel. A-9598.
60304 16 dc.

SE alquilan un piso en Neptuno 29 y otro en Estrella esquina a Angeles. Las llaves en los respectivos bajos. Teléfonos M-7573 y A-2024.
60296 15 dc.

EN $55.00, SE ALQUILA

los altos de Infanta, 113, esquina a Llinás, compuesto, sala, saleta, comedor, tres cuartos, baño completo y cocina de gas. Precio de situación. Informan en la fonda. Teléfono U-5411.
60333 15 dc.

AYESTERAN, 35, SE ALQUILA

en 28 pesos, sala, dos cuartos, comedor, patio y servicios. Precio de situación. Informan en la bodega. Teléfono U-5411.
60334 15 dc.

CORRALES, 133

Se alquila esta amplia casa con 5 habitaciones propia para un taller, se da en 50 pesos, dueño Amargura, 44, botica San Agustín.
60316 20 dc.

ALQUILERES DE CASAS

ALQUILO altos San Rafael 102, sala, saleta, cinco cuartos, comedor al fondo, agua por motor. Informan Aguila 213, peletería "La Horma Grande". Tel. A-7432.
S-7963 17 Dic.

SE alquila la casa Arbol Seco número 21 sala, comedor y dos cuartos bajos y cuarto con sus servicios. Informan Teléfono F-1259.
S-7962 17 Dic.

ALQUILO los bajos de Almendares 20 (ensanche de la Habana) casa moderna, con todas comodidades, 6 posesiones. La llave en lo altos.
60361 17 Dic.

SE alquilan los altos de Carlos III número 8-D compuestos de cinco habitaciones, sala, comedor, cocina y servicios sanitarios. La llave en los bajos del número 8-E. Informes en Belascoaín 76 esquina a Jesús Peregrino. Oficina de Herederos Vila, de ocho a once a. m. y de una a tres p. m.
60360 21 Dic.

COMPOSTELA, 14

SE alquilan los bajos de esta casa en 20 pesos, dueño e informes Compostela, 10, altos, por Chacón.
60316 20 dc.

SE alquilan los bajos de Salud y Gervasio; se componen de dos cuartos, sala, y servicios completo. Informan en la carnicería.
S-7953 15 dc.

SE alquila casa H. Upmann, 5, bajos, entre San José y Valle, 50 metros tranvía, sala, comedor, tres cuartos, baño intercalado, alquiler rebajado.
60236 15 dc.

SAN LAZARO 274

Se alquilan estos hermosos altos con cinco cuartos, sala, saleta, comedor, sala y baño intercalado, sitio céntrico y todas las vías de comunicaciones. Precio módico con arreglo a la situación. La llave en los bajos. Informes Tel. F-3122.
60234 17 dic.

COMPLETAMENTE nuevos, acabados de fabricar con todo el confort moderno, precios sin competencia. Pisos altos y bajos. Sala, comedor, tres habitaciones, grandes, con baño intercalado; cocina moderna y baño de criado con salida independiente para los mismos. Hay conserje que cuida de la limpieza de escaleras. Calle de Hospital número 63, a una cuadra de Carlos Tercero. Llave el conserje en la azotea. Informan en el teléfono F-5569, U-4394 y M-2004.
59576 15 Dic.

APODACA 71 altos, sala, saleta, cuatro grandes cuartos, comedor al fondo, baño completo, agua asegurada por motor. Rebajada a 60 pesos. Llave bajos. Informan Tel. FO-7927.
59536 18 dic.

SE alquila muy barata Cárdenas 79 entre Misión y Arsenal, buena para tintorería, tren de lavado u otra industria. La llave en la bodega de Cárdenas y Misión. Informes Habana 186. Tel. M-1541.
59004 15 dic.

SAN José 93 altos casi esquina a Gervasio, no reparamos precio, se alquilan los altos de esta hermosa y fresca casa, compuesta de sala, recibidor, cuatro habitaciones, baño intercalado, comedor, cocina de gas y carbón, habitación y servicio de criado. Informan en la ferretería El Capitolio, Padre Varela 48. Teléfono U-5055.
59513 16 dic.

ALQUILO hermosa casa Suárez 116, altos, compuesta de sala, saleta, cuatro cuartos, cocina de gas, baño intercalado, baño de criados y servicios sanitarios completos. Informan: teléfonos M-4358 y M-6263. Altos botica Sarrá.
59597 15 Dic.

SE ALQUILA

planta baja de Paula 12, entre Cuba y San Ignacio, con todos los adelantos modernos, propia para establecimiento. Una verdadera ganga, el alquiler. Informan en los altos.
59701 19 Dic.

GALIANO 1-C

Sala, comedor, cocina, tres habitaciones bajas y otra muy grande alta, con su patiecito y servicios sanitarios. Cincuenticinco pesos.
59872 18 dc

GLORIA, 79

Se alquila casita independiente, sala, un cuarto, patio y servicios. Su dueño, Castillo 45. Teléfono A-0224.
59873 18 dc

EN $55, se alquilan los espaciosos altos de Aguila 184. La llave en la bodega .Informan teléfono M-06-5014, Guanabacoa.
59879 19 dc

SE alquila la casa Neptuno 65. La llave en la misma. Informes F-4496.
59881 15 dc

SE alquilan los altos de Corrales número 71, muy frescos, acabados de pintar, una cuadra del Campo Marte; se da alumbrado. Informan en los bajos. Teléfono A-1091.
S 7914 18 dc

JESUS María y Curazao, sala, comedor, cuarto, cocina y patio a 25 y 30 pesos. Llave Curazao 29. Tel. M-7704.
59661 16 dc

MODERNOS BAJOS CON SALA, 4 CUARTOS, DOS BAÑOS, EN $35, LO MAS BARATO DE LA HABANA

Se alquila a dos cuadras del tranvía de Luyanó o de los Omnibus de la Habana, calle de Justicia nmero 14 entre Arango y Enna. Las llaves en la bodega. Dueño, M-5523.
59904 16 dc

ALQUILO casa moderna, sala, saleta, comedor, dos cuartos, baño completo, cocina gas, patio, agua asegurada por motor. Maloja 140 casi esquina a Lealtad, $50. Teléfono I-3209 informan y la llave en la bodega.
59894 18 d

MODERNOS ALTOS CON SEIS CUARTOS

Se alquilan en San José 126 1|2-G, entre Oquendo y Soledad, además, sala, saleta, cocina, pantry y dos baños. Toda decorada. Segundo piso. La llave en la bodega Soledad. Informan Malecón 40, altos, teléfono M-8007.
59903 15 dc

SE alquilan los bajos de la casa Cárdenas 56, entre Misión y Arsenal. La llave en los altos. Informan Suspiro número 10, altos. Teléfono A-4296.
59900 18 dic

SE alquilan los frescos altos de San Rafael 151, 161 y 163, entre Lucena y Marqués González, con sala, comedor, tres y cuatro cuartos, baño y servicios. La llave en la bodega. Informes A-6420.
59907 17 dc

SE alquila en Marqués González 6-B, entre San Rafael y San José, el amplio bajo, con sala, comedor, tres cuartos, baño y servicios y patio. La llave en la bodega. Informes A-6420.
59906 17 dc

ALQUILO EN CINCUENTA PESOS

Nueva del Pilar 33, esquina casi a Clavel; cuatro cuartos, sala, saleta, baño intercalado, fiador o fondo; informan: F 2977.
59750 17 dic.

SE alquila espléndido primer piso para familia de gusto en la calle Cuba 21 A, entre Empedrado y O'Reilly; se compone de portal, sala, saleta, cuatro cuartos, baño intercalado, comedor, terraza, pantry, cocina, cuarto de criados y servicios; todo decorado Renacimiento Español. Informes en la misma el portero; teléfonos I 4990 y M 3932.
S 7880 17 dic.

EN 50 pesos alquilo los cómodos altos de San Francisco 5 entre Vapor y 27 Noviembre tienen sala, saleta, cuatro habitaciones, cuarto criada. Informes bodega Jovellar.
59724 21 Dic.

BARATOS. En lo mas céntrico alquilo los cómodos altos del (Edificio Recarey) situado Belascoain 95 con tres habitaciones, sala, saleta, decorados. Informes en la portería.
59735 21 Dic.

VIGIA esquina a Fernandina. Casas nuevas. Agua abundantísima. Entre dos líneas de tranvías. Alquileres módicos.
58669 18 dc

ALQUILERES DE CASAS

MANRIQUE y San Lázaro, se alquilan dos casas altas, de la bodega. Informan teléfono A-4626.
60293 15 dc.

(2)—Vedado

ALQUILO Pasaje Crecherie 47, esquina 21, entre 8 y 10, Vedado. Jardín, sala comedor, tres habitaciones, baño moderno. Llave bodega Pasaje esquina 21. Teléfono I-7849.
60428 18 dic

VEDADO. Calle 25 número 414, entre 4 y 6, altos. Sala, comedor, 3 habitaciones, baño intercalado, cuarto y servicio de criados. Informan 2 número 8 entre 9 y 11. Llave en la bodega de la esquina.
60422 18 dic

REGALADAS, casas independientes, 5 cuartos, 3 baños, garage $85.00, 4 cuartos, 2 baños, garage $70 o $75.00, Vedado, frente Parque Medina, D esquina 25. 2o. y 3er. piso. Agua abundante.
60462 18 dic

EN 40 PESOS ALQUILO

la casa calle 10 número 325, entre 23 y 25, moderna, fresca y bonita, tiene jardín, portal, sala, saleta, dos habitaciones, cuarto baño, con agua fría y caliente, cocina y patio, esta media cuadra de los tranvías y autobus, la llave al lado. Teléfono I-7455.
60395 17 Dic.

TERMINADA fabricación esta semana dos casas segunda y tercera plantas, respectivamente, en 17 entre F y Ave. de los Presidentes, amplias, acera de la sombra, compuestas de sala, recibidor, hall, tres cuartos, baño intercalado, cocina, cuarto y baño de criados. Informes en la misma. Teléfonos F-1969, F-1118 y A-3939.
60485 18 dic

CALLE 27 No. 328, entre A y B Vedado. Se alquilan los modernos altos con 5 habitaciones de familia, baño intercalado, hall, sala, comedor, cocina de gas 3 habitaciones en la azotea de la esquina.
60481 16 dic

VEDADO. Alquilo frescos y modernos altos Villa Mercedes. D entre 27 y 29, terraza, sala, cuatro habitaciones, comedor, baño completo, pantry, cocina cuarto y servicios de criados entrada independiente. La llave en los bajos e informes Tel. I-3041.
S-7972 20 Dic.

VEDADO. Alquilo planta baja, casa calle G número 222, entre 23 y 25. Informan Tel. F-5460.
59671 15 Dic.

PARA familia numerosa alto, independiente ,grandes sala, comedor, pantry, 7 cuartos, dos baños cocina, galería cubierta, 15 número 255 entre E y F. Llave al lado. Teléfono F-1969.
S-7970 22 Dic.

FAMILIA que quiera comodidades, 15 número 255, alto independiente, sala, comedor, cocina, repostería, cinco dormitorios, hermoso baño intercalado, dos cuartos y servicio criados. Llave al lado. Teléfono F-1969.
S-7969 22 Dic.

SE alquila la hermosa y cómoda casa calle 6 número 8, entre Calzada y 5a., Vedado. La llave en frente número 64. Informan señor Busillo, teléfono A-1810.
S-7968 17 Dic.

SE alquila muy barata 5ta. No. 35, hermosa casa, 2 plantas, 6 habitaciones, 406 metros jardín y garage. Informan Línea entre K y L. Teléfono F-1345.
60269 16 dc.

SE alquila el tercer piso de la casa Jovellar entre N e Infanta con sala, recibidor, tres cuartos, baño, comedor, cocina y cuarto y servicio de criados. Llave en los bajos. Informan F-1924.
60244 16 dic.

SE alquila acabado de fabricar los altos de la calle 4 No. 203, entre 23 y 25, con sala, recibidor, hall, cinco cuartos, comedor al fondo, baño completo intercalado, pantry, cocina con calentador y una habitación en la azotea, con servicios. La llave en la bodega de la esquina de 23. Informan en la misma, de 9 a 10 a. m.
S 7869 15 dic.

PARA CLUB O SOCIEDAD

Se alquila la casa 17 número 15, garage, salón de baile, dos salas recibo, biblioteca, dos habitaciones en la planta baja y siete en la alta con tres servicios sanitarios. Informan Cuba 56 o 17 número 17, Vedado.
60181-015 17 dic.

VEDADO, alquilo 17, 8 y 10 altos, cuatro cuartos, terraza al frente, garage, cuarto chauffeur y criados y servicios, una cuadra Colegio Teresianas. Informan al lado número 449.
60211 27 dic.

VEDADO. 14 número 173 entre 17 y 19, muy cerca colegio las Teresianas, con frente a la calle, espléndido apartamento nuevo con sala, comedor, tres habitaciones, baño intercalado, cuarto y baño para sirvientes, etc. Solo 65 pesos mensuales. La llave en el departamento bajo del señor Touzet. Informan Teléfono F-5557.
S-7962 27 dic.

SE alquila la hermosa y fresca casa calle Quinta número 36, al lado del garage, compuesta de jardín, portal, sala, saleta, cuatro cuartos, cocina, baño intercalado servicios sanitarios completos y servicios de criados. Informan Teléfonos A-4858 y M-6263. Altos botica "Sarrá".
59919 17 dc

VEDADO. Calle 11 número 176. Casa lujosa, pintada al óleo mate, con 4 cuartos, principales y 3 de criados, garage grande y demás comodidades. Informes A-2850.
59715 17 Dic.

EDIFICIO CASTRO. CALLE 25 y O

Junto a Infanta; se alquilan cómodas y frescas viviendas con "Frigidaire" y elevador. Teléfono F-2990.
S 7920 20 dic

SE alquila la hermosa casa 19 número 380, entre 2 y Paseo, acera de la sombra, compuesta de jardín, portal, sala, saleta, tres habitaciones, cuarto de criado y servicios sanitarios completos. Informan teléfonos A-4358 y M-6268 altos de la botica Sarrá.
59918 17 dc

AVENIDA Wilson 127-A, Vedado, altos, recientemente edificados; balcón, sala, hall, cuatro cuartos, cocina, baño intercalado, cuarto, servicio criados, agua abundante. Llave al lado. Informan teléfono M-1638.
S 7907 15 dc

VEDADO Alquilo magnífico chalet ventilado, moderna construcción 6 habitaciones, dos baños, sala, comedor, terraza, garage, cuarto de chauffeur pantry, cocina de gas con calentador, portal y jardín. Calle 8 número 11 entre Línea y Calzada. FO-1738. La llave bodega.
59732 15 Dic.

SE alquilan los altos de la calle 27 entre F y Baños, acabados de construir; compuestos de portal, lobby, tres habitaciones con su baño intercalado con todo el confort, comedor, cocina de gas con su calentador, cuarto de criado con su baño, garage para una máquina; buen precio. Informan: F 250.
S 7892 24 dic.

I No. 9 ENTRE CALZADA Y 9

Alquilamos dos casas una con 4 habitaciones, otra con 10. Precio de situación. La llave allí. Informan 12 esquina a 15, Vedado.
S-7807 16 Dic.

CASITAS INDEPENDIENTES, $15

Calle 26 entre 27 y 29. Vedado, a una cuadra del tranvía de la calle 23, compuestas de portal, sala, cuarto, cocina, servicios sanitarios y patio independientes. Informes Manuel Rodríguez, bodega Las Mercedes, 26 y 27. Tel. A-0383.
55983 18 Dic.

PARA FAMILIAS "BIEN"

A precio de situación, pisitos completos, sala a la calle, tres habitaciones, baño intercalado, cuarto y baño criado, cocina gas y comedor al fondo, con salida independiente. Solo 50 pesos. Modelos de independencia, elegancia y ventilación. Gran edificio "Maine Apartamets", M y 13, frente nuevo parque, media cuadra Malecón y de Línea. Lo mejor de la Habana. Clientela escogida.
42482 4 Fb.

SE alquila preciosos altos a una cuadra del Colegio "La Salle", 11 entre A y B, 322, tiene garage, precio moderado. Teléfono F-4989.
S-7795 21 Dic.

ALQUILO hermoso altos, Dos número 3, Vedado, terraza, recibidor, cuatro grandes cuartos, baño intercalado completo, comedor, cuartos y servicios criada, cocina gas y carbón, abundante agua. Llave bajos. Informes I-3644 y A-6820.
S 7774 15 dic.

SE alquila una casa en la calle 25 número 263, bajos. La llave en F y 25, bodega. Informan: Telf. A 8618.
S 7895 19 dic.

ALQUILERES DE CASAS

ALQUILO casas modernas a la americana, con dos y tres cuartos, sala, comedor, baño intercalado, cocina y patio, bastante ventilación, agua en abundancia y a dos cuadras y media línea de tranvía. Calle 17 número 593 entre 26 y 28, Vedado. Precio 25 y 30 pesos. Teléfonos F-4324 y U-2468.
S 7837 23 dic.

VEDADO. Se alquilan departamentos altos y bajos con dos habitaciones, servicios independientes, cocina y dos luces. Informan Paseo 273, tienda de ropa.
59568 18 Dic.

ALQUILO los hermosos bajos de Villa Petra, entre Paseo y 2, las llaves en las obras de la esquina. Informan La República, Galiano 104; teléfono A-1796.
59162 15 Dic.

EDIFICIO TAVEL, 21 Y C, ALQUILA

casas con sala, comedor, cocina y baño, con dos, tres y cuatro cuartos; otra con sala, cuarto, cocina y baño. F-4252. Tavel.
55635 16 dic

(3)—J. del Monte y Víbora

SE ALQUILA EN LO MEJOR

de la Víbora, Chaple y Felipe Poey, un chalet dos plantas en 65 pesos. Vale 100, con todas las comodidades. Tel. A-0379.
S 8002 17 dc

SE alquilan los bajos de General Lee número 27, esquina a Juan Delgado, jardín, portal, sala, tres amplias habitaciones, baño intercalado, cuarto y baño de criados, garage y cuarto de chauffeur. Informan: Goicuría 10, altos, Santos Suárez.
60525 19 dc

ALQUILO una casita en $17. Otra en $19 con frente a la calle y luz, en lo mas saludable de la Víbora. Calle Benito Laguerueela 47, entre 3a. y 4a.
S-7975 16 Dic.

SE alquila en 60 pesos la casa Juan Bruno Zayas, entre Milagros y Libertad, de jardín, portal, sala, 4 cuartos, baño intercalado completo, comedor, pantry, cocina, demás servicios y garage. Informan teléfono U-2066.
60387 21 Dic.

SI desea vivir barato, casas mamposteria, independientes; véalas en Santa Irene No. 94. Precios rebajados a $15.00, $18.00 y $37.00, dos cuadras tranvías. Llaves bodega esq. Durege.
S-7986 23 dic

SAN Bernardino No. 93. Alquilo casas frescas independientes con portal, sala, cuarto, comedor, cocina, baño patio $20.00. Cuartos con luz, matrimonios u hombres solos $7.00.
S-7985 23 dic

SI desea vivir barato, le conviene ver las casas nuevas independientes con muchas comodidades en Correa No. 5; las hay de $30.00 y $60.00 una cuadra tranvías. Informan allí mismo.
S-7987 23 dic

ALQUILO los bajos Flores 59, esquina Santos Suárez, portal sala, tres habitaciones, baño intercalado con agua caliente, comedor, cocina, buen patio. Llave bodega. Tel. I-7849.
60427 18 dic

SE ALQUILA

la casa San Leonardo 20, bajos, esquina a San Indalecio. Portal, sala, tres cuartos, comedor, cocina, baño intercalado completo, agua fría y caliente, patio y traspatio con su lavadero. Informan en la misma, Jesús del Monte.

SE alquila José M. Heredia entre Estrada Palma y Libertad, sala, comedor, cuatro cuartos, baño completo intercalado, etc. Informes, Tel. FO-1645.
60338 16 Dic.

FRENTE A LA ESTACION DE NARANJITO

Calle Habana Central entre Finlay y Oeste, se alquila chalet portal, sala, comedor, tres habitaciones, baño intercalado, cocina y portal al fondo, 30 pesos. La llave en frente en los talleres de bungalows Ma Borges. Informes Tel. A-9083.
60241 15 dic.

NARANJITO CALLE JOSEFINA ENTRE FINLAY Y ANITA

Chalet de madera, lujoso, jardín, portal, sala, comedor, tres cuartos, baño completo intercalado pantry, otro comedor abierto con tela metálica, cocina, garage, dos cuartos criados y servicios criados. Renta 40 pesos, sin garage y cuartos criados, 30 pesos. La llave al lado. Tel. A-9083.
60240 15 dic.

$18.00, $20.00 y $28.00, ALQUILAN CASAS

Recibidor, dos habitaciones, cocina, baño y servicios. Recibidor, sala, tres habitaciones, cocina y servicios, frescas y claras. Informes: Rodríguez, 124 entre Reforma y Guasabacoa.
60309 19 dc.

SANTOS Suárez. Se alquila la casa María Rodríguez entre Lacret y Luis Estevez, Villa Luisa, bonita y cómoda. Teléfono I-4305.
60262 15 dc.

SE alquila en la Víbora calle Buenaventura No. 19, entre Concepción y Dolores, una casa compuesta de sala, tres habitaciones, comedor, cocina, baño intercalado completo, cuarto y servicio criados, patio y un traspatio de 100 metros cuadrados, con árboles frutales. La llave en la bodega esquina a Concepción. El dueño teléfono M-8011.
60332 15 dc.

SANTOS SUAREZ

Se alquila moderna amplia casa Durege 24 entre Santos Suárez y Enamorados, con sala, recibidor, cuatro cuartos, baño intercalado, comedor, pantry, dos patios, garage. Informan San Lázaro 117, Habana. A-3908.
60194 17 dic.

EN 25 pesos alquilo casa de esquina Cuto y Santa Ana, nueva, portal, sala, tres cuartos y servicios. Teléfono I-6284. La llave en la bodega.
60204 16 dic.

SE alquila Milagros 79; sala, tres cuartos y demás servicios, treinta y cinco pesos. Llaves en la bodega. Informes San Lázaro 390; teléfono U-2244.
60102 16 Dic.

RESIDENCIA con toda clase de comodidades, alquilo, siete habitaciones, tres baños, garage para tres máquinas, Acosta y Agustina, 175 pesos. Tel. I-2296.
S 7836 23 dic.

SE ALQUILA

En Fomento y Arango una casa de portal, sala, comedor, dos cuartos grandes, baño completo patio y todo lo demás, propia para personas de gusto. Precio módico.
59824 20 dc

JESUS del Monte 620, Víbora, una hermosa casa Villa Paulina, antigua residencia de Ramón Larrea, se alquila barata. Informan Teléfono FO-2485, la llave en la misma. Solo la alquilo a familia respetable
60215 17 dic.

SE ALQUILAN

Nuevos altos independientes, con cuatro departamentos, cocina y baño intercalado; en Flores y Serafines. Precio $25. Para informes, teléfono M-4220.
S 7902 15 dc

ALQUILO San Indalecio C, entre Serafines y Agua Dulce, portal, sala, comedor, tres cuartos, cocina, demás servicios. La llave al lado Tel. U-3200.
59656 21 Dic.

$23.50

En Santos Suárez, cerca del Cine Méndez, en Santa Catalina y Strampes, frente al Parque de Tennis, casa decorada, jardín, portal, sala, dos cuartos, baño completo, cocina, patio y traspatio. $35. La llave en la misma. Su dueño Vives 200, de 12 a 2 y de 6 a 8 p. m. Riquelme M-3373.
59567 16 Dic.

SE alquila la casa Lawton 11, entre San Francisco y Milagros, de dos plantas, compuestos los bajos de sala, saleta, comedor, tres grandes habitaciones, cocina, servicio de criados, jardín, patio, traspatio, con árboles frutales y los altos de una saleta, dos habitaciones y un magnífico cuarto de baño. La llave en la misma. Informes. Departamento de Administración de Bienes de Arellano y Recio, Empedrado 16. Teléfonos A-2218, A-2478, A-2118.
E 2643 Ind 13 nv

SANTA LUCIA, 4, BAJOS

Mariano portal, sala, saleta, 4 habitaciones, baño intercalado, cocina, lugar para automóvil. Precio muy barato. Informan 12 esquina a 15 Vedado.
S-7810 16 Dic.

ALQUILERES DE CASAS

CASAS MODERNAS, INDEPENDIENTES, SE ALQUILAN A $18, LO MEJOR Y MAS BARATO QUE HAY EN LA HABANA

Situadas en lugar céntrico, a dos cuadras del tranvía de Luyanó o Jesús del Monte. Calle de Justicia esquina a Arango. Tienen dos cuartos, baño, cocina y patio. Otras casas a $23 y $26. Dueño, F-1806. Las llaves en la lechería de la esquina.
59905 16 dc

FRENTE al paradero de la Havana Central, Calzada de la Víbora esquina a Genaro Sánchez, se alquilan dos pisos altos, independientes, con sala, hall, dos habitaciones, baño, cocina y terraza. La llave en el garage. Informes A-6420.
59909 17 dc

ALQUILO monísimos bajos Lawton esquina a Santa Catalina, sala, saleta, cuatro cuartos, cocina de gas, baño moderno. Llave altos. Informan Teléfonos A-5620 e I-3644.
S 7775 15 dic.

LOMA del Mazo .Alquilo espléndido y hermoso chalet propio para familia de gusto, compuesto de sala, hall central, 6 habitaciones, baño intercalado, terraza, portal al Parque, comedor, dos grandes habitaciones para criados con sus servicios, con garage y rodeado de jardines. Telf. I-2484.
E 2718 Ind 24 nv

SE alquilan casitas con luz a $14 y $18; calle Pocito y 16 Reparto Lawton. Informan en el teléfono X-1405.
S-7876 19 Dic.

VIBORA. Alquilo dos bonitos altos, juntos o separados, compuestos cada uno de sala, dos cuartos, comedor, cocina y servicios acabador de fabricar, a una cuadra del mejor punto de la Calzada. Informes I-1823.
59756 15 dic.

REPARTO ALMENDARES

Se alquila el moderno chalet de dos plantas situado en la calle 9 esquina a 10, con frente a doble línea de tranvías y todas las comodidades incluso garage. Puede verse a todas horas. Precio $95. Informes en San Ignacio 50. Teléfono A-7501.
59282 16 Dic.

JESUS del Monte 497 y 499, altos casi esquina a Luz, cinco cuartos, comedor al fondo, baños, sala, saleta, muy amplia y fresca. Vea usted las casas y si le conviene no piense en el alquiler, pues tratándose de buena familia y dando garantía satisfactoria convendriamos alquiler equitativo. Informes A-6071.
59731 24 Dic.

EN 95 pesos, se alquila la casa Josefina y Segunda, Víbora, sala, comedor, seis habitaciones, dos baños, cuarto criados, jardín. Informan teléfonos F-1406 e I-2677. La llave bodega Gertrudis y Segunda.
S 7627 15 dc

SE alquilan los altos de 10 de Octubre número 700, con cinco habitaciones, cuarto de criados, cuarto de baño completo, todo moderno, en 40 pesos. Informan en los bajos. Tel. I-4463.
S 7847 16 dic.

ALQUILO dos casas una en Arango número 4 entre Jesús del Monte y omento, con portal, sala, tres cuartos, cocina y baño, otra al lado por el Pasaje número 6 con sala, dos cuartos, cocina, baño, patio y traspatio. Precio 33 y 30 pesos. Informan Tel. I-7005.
59470 16 dic.

ALQUILA casa moderna. Sala, saleta, tres cuartos grandes, comedor, baño intercalado, cocina, gas y carbón con cuarenta pesos. Delicias 4-B, entre Pamplona y Madrid. Jesús del Monte.
59564 15 dic.

SE alquila moderna casa Avenida Porvenir 48, sala, cinco habitaciones, baño intercalado, servicio completo de criado. Informa doctor Soler A-4837.
59208 15 Dic.

A $15 casitas con luz buenas y bien situadas. Le conviene primero verlas en Cortina 42 entre Santa Catalina y Milagros. Media cuadra de la línea de Santos Suárez.
59211 16 Dic.

SE alquila en la calle de Fábrica esquina Pérez, Luyanó, una casa con portal, sala, dos grandes habitaciones, baño y cocina. Informes Ferretería de Padre Varela 69 y 71, esquina San Rafael. Tel. U-5215.
58979 20 dic.

(4)—Regla, Guanabacoa y Casa Blanca

EN Guanabacoa, se alquila la bonita casa calle de Desamparados número 1, acabada de fabricar, con sala, tres cuartos, y servicios completos; se da baratísima, es el mejor punto del pueblo. La llave en la bodega de la esquina.
60514 22 dc.

SE alquila precioso chalet en Cojimar, de altos y bajos, en módico precio. Teléfono F-4989.
S-7798 21 Dic.

(5)—Marianao

SE alquila casa, fabricación moderna, tres cuartos, comedor al fondo, cuarto de criado, garage, etc., calle Línea frente al paradero Cazadores Columbia, cualquier carrito que vaya a Marianao deja en la puerta. La llave al lado. Informan teléfono I-3764.
S-7974 16 Dic.

ALQUILO casas a $20 pesos ventiladas con portal, también se alquilan dos cuartos interior. Dolores y 10, Reparto Lawton, informan Villegas 27 bajos.
60453 19 dic

ALTURAS de Almendares. Se alquila o se vende en la Avenida de Almendares y Avenida Tropical, chalet de dos plantas acabado de fabricar, compuesto los bajos de portal, recibidor, sala, levin room, comedor, cocina y pantry; altos de tres grandes habitaciones, baño intercalado de lujo, hall, terraza y jardín al frente de las dos Avenidas. Garage y cuarto de criados. Puede verse de 8 a 12 y de 2 a 6. Informa su dueño Reina número 26. M-9191.
S-7955 16 dc.

MARIANAO, se alquila la bonita casa en la Avenida de Columbia, próima al Hipódromo, con cuatro cuartos, baño intercalado y garage. Precio módico. Informan su dueña Viuda de Cuesta, Infanta esquina a San Jacinto, Buen Retiro. Teléfono FO-7469.
60207 20 dic.

COLEGIO de Belén, Marianao. Alquilo en el Paradero de Orfila, Dos número 11, en el 13 la llave. Portal, sala, saleta, tres cuartos amplia cocina, clara y ventilada.
60038 17 Dic.

BUENAVISTA, Marianao, casita en 12 pesos en Avenida 7a. entre calles 3 y 4, completamente independiente, nuevas y frescas. Llave al lado. Informan F-5557.
S 7951 27 dic.

(6)—Cerro

SE alquila una casa en Colón 107, Cerro, compuesta de sala, tres cuartos, cocina grande al fondo $25. Informan Colón 101.
60340 20 dic

SE alquila Clavel entre La Rosa y Tulipán, dos cuartos y sala, cielos rasos, clara y pasillo de a metro, independiente. Al lado la llave, casa igual. Calle asfaltada, siempre agua. Precio de situación.
60037 17 Dic.

ALQUILO casa en el Cerro; sala, comedor, dos cuartos, cocina, azotea y servicios, en $23, a una cuadra del paradero de los carros. La llave e información en Churruca 19-A.
59978 19 Dic.

SE alquila una moderna y amplia casa en San Pablo número 50, Cerro, al lado del apeadero Domínguez, de los trenes eléctricos de Marianao, compuesta de sala, dos habitaciones, comedor, baño intercalado, cocina y patio. informes: A-5846.
S 7901 18 dc

SE ALQUILA

en Falgueras 9 Cerro entre San Pablo y Auditor una casa compuesta de portal sala, saleta, tres habitaciones, baño intercalado comedor al fondo, cocina de gas, traspatio, cuarto y servicio de criados. Informes A-5846.
S 7899 18 dc

SE alquila una casa para corta familia con amplias comodidades; abundante agua; precio módico; informan: bodega El Submarino, Tulipán y Ayesterán; teléfono A 1364.
59772 17 dic.

SANTO Tomás 12 por Arzobispo, a media cuadra de la Calzada del Cerro, sala, dos cuartos baño, patio y servicios modernos. Llave zapatería. Informan teléfono M-7704.
59660 15 Dic.

SE alquilan casitas independientes con sala, cuartos, patio y traspatio, cocina y servicio en $16. Magnolia entre Calzada de Buenos Aires y San Antonio. Pasaje Cogul. Informan al lado, fábrica de confituras.
S 7530 15 dic

AMENIDAD Y CRUZ DEL PADRE

a una cuadra de Infanta, alquila casa de sala, comedor, cuarto, servicios en 20 pesos. Informan: Pedroso y Cruz del Padre, bodega, A-3591.
55634 16 dc

ALQUILERES DE CASAS

CERRO. Las Cañas. A 18 pesos alquilo cómodas casas en Primelles 81 paradero de las guaguas La Unión que van hasta Zanja y Galiano.

CASAS DE GOMEZ MENA

LAS MAS MODERNAS
LAS MAS BARATAS
GRANDES OPORTUNIDADES

Espléndidos y amplios locales para establecimientos mercantiles a precios sin competencia.

MURALLA No. 59 bajos, entre Habana y Compostela, espléndido local con 400 metros cuadrados, tiene estantería. Propio para almacén o depósito. La llave en el núm. 57.

CALZADA DEL MONTE, frente al Mercado Unico, entre las calles de Manglar, y Matadero, acera de la sombra.

En el grupo de 144 viviendas situados en la manzana formada por las calles de PLASENCIA, PEÑALVER, PAJARITO Y DESAGUE, a una cuadra de Infanta y tres de Carlos III.

CALLE HABANA 121, altos, esquina a Muralla, situación ideal para oficinas o casa de huéspedes. Informan GOMEZ MENA. Llinás 54 A, esquina a Marqués González. Teléfonos U-4489, U-2925 y U-4875.

E-1880 Ind. 13 Agt.

SE NECESITAN

SE necesita un socio para una casa de exportaciones establecida hace mas de 40 años, negocio seguro. Informan Cuba 116 entre Luz y Acosta. 58552 17 Dic.

SOLICITAMOS comerciantes y revendedores del interior, para enviarles precios juguetes, quincalla, perfumería, novedades. No solicitamos agentes. Agencia Importadora, San José 103-G, Habana. Precios sin competencia. 59674 17 Dic.

(26)—Agencias de colocaciones

SE necesitan corresponsales en cada ciudad y pueblo. Empleo su tiempo disponible lucrativamente. Piadanos libritos explicativos gratis. International Service; 232 East Erie Street, Chicago Estados Unidos. S-7781 4 En.

AGENCIA LA UNION

De Marcelino Menéndez, treinta años de establecida. Es la única que en cinco minutos facilita todo el personal con buenas referencias. Llamen al teléfono número A 3318. Habana 114. 58173 30 dic.

(G) SE OFRECEN

(27).—Criadas de mano y Manejadoras

UNA americana de color, fina, desea colocarse de manejadora. Muy cariñosa. Tiene referencias. Calle 9 entre J y K. Apartado 24. Vedado. 60521 17 dc

MUCHACHA española desea colocarse de criada de mano o de cuartos entiende algo de cocina. X-1818. 60517 17 dc

SE ofrece una joven española para criada de mano, lo mismo para cuartos o comedor, muy práctica y buenas referencias de casa particular. Teléfono M-3229. 60490 16 dic

SE desea colocar una muchacha para criada de mano, sabe servir bien a comedor y coser un poco. Buena presencia y referencias. M-7122. 60488 16 dic

JOVEN de color se coloca de manejadora o para limpieza de casa de corta familia. Informan 5a. número 47 entre A y B. Teléfono F-4966. S-7981 16 Dic.

SE desea colocar una joven de color para manejadora o criada de cuartos y coser, habla inglés y castellano, pregunten por Gloria, calle 6 entre 3a. y 5a. número 5 y medio. Teléfono F-5243, desea casa formal. 60374 19 Dic.

UNA joven del campo, desea colocarse de manejadora, en casa de estricta moralidad, ha de ganar de 18 a 20 pesos, es cariñosa, teléfono I-6591, preguntan por Cuca, de 11 a 3 de la tarde. 60369 16 Dic.

UNA Sra. se ofrece para cuidar un niño en su casa, garantiza cuarto limpio y exquisito cuidado. Informan teléfono M-8177. 60507 16 dic

DESEA colocarse una joven española de criada de mano o manejadora para cuartos, tiene buenas referencias. Informan U-5989. 60503 16 dic

SE ofrece una muchacha para criada de mano o manejadora, es recién llegada. Informan San Pedro 6, teléfono A-3690. 60502 16 dic

DESEAN colocarse dos asturianas de criadas de mano o para el servicio de corta familia, son fieles y no tienen compromisos. Informa Lamparilla 86 y 88, primer piso derecha. 60451 16 dic

SE desea colocar joven española de criada de mano, sabe cumplir con su obligación, tiene referencias. Tel. A-5111. 60443 16 dic

UNA muchacha española de mediana edad desea colocarse de manejadora o criada, es muy práctica con los niños, tiene buenas referencias. Informan calle Rodríguez No. 18, Luyanó, Tel. I-7576. 60473 15 dic

SE ofrece una buena criada de mano, peninsular, o para habitaciones, sabe coser y tiene recomendación de casas que trabajó mucho tiempo. Tel. A-4792. 60457 16 dic

SE OFRECEN

ESPAÑOLA formal desea colocarse para los quehaceres de matrimonio o corta familia, lleva tiempo en el país. Informan Gervasio 126, Tel. U-2386, Inés. 60437 16 dic

DESEA colocarse joven española de criada de mano o manejadora, tiene referencias. No la importa ir fuera de la Habana. Informan Gervasio 126, teléfono U-4669, Josefa. 60438 16 dic

DESEA colocarse una joven española de criada de manos o manejadora, lleva tiempo en el país, tiene quien la recomiende de casa que ha servido, calle 13 entre 6 y 8, Vedado. Tel. F-1435. 60414-31 16 dic

SE desea colocar española de mediana edad para criada de mano o manejadora. Informan Oficios 50, Hotel Oriente. Tel. A-6639. 60478 16 dic

SE desea colocar una joven española de criada de mano o para cuartos, tiene buenas referencias. Informan Teléfono I-2643. 60413 16 dic

UNA señora de mediana edad se desea colocar de manejadora, limpieza o criada de mano o para señora de compañía. Informan M-2234. S-7992 16 dic

SE ofrece una señora de mediana edad para los quehaceres de una casa; entiende de cocina; si es corta familia se hace cargo de todo. Informan Teléfono F-4158. S-7973 16 Dic.

SE desea colocar una joven española para criada de mano o manejadora y entiende un poco de cocina, no le importa a donde sea siendo familia formal, calle Vives, 106, altos. Tel. A-5778. 60277 15 dc.

SE desea colocar una española joven para criada de mano. Teléfono A-5557. 60274 15 dc.

SE ofrece muchacha americana, manejadora o criada de mano, habla español bien, referencias inmejorables, no tiene inconveniente salir de la Habana con familia respetable. M-7122. 60233 15 dc.

SE desea colocar una señora española para los quehaceres de un matrimonio solo o limpieza por horas. Tel. A-6923. 60279 15 dc.

DESEA colocarse una joven española de criada de mano o manejadora, tiene buenas referencias. Informan Tel. F-2035. 60319 15 dc.

SE desea colocar una joven española para criada de mano o para cuartos. Tiene referencias. Informan teléfono F-4784. 60317 15 dc.

SE desea colocar una joven española para el servicio de un matrimonio solo. Informan teléfono U-2386. Pregunten por Fostado. 60085 16 dc.

SE desea colocar una española para criada de mano, tiene referencias y sabe cumplir con su obligación. Informan Obrapía, 12, altos. Teléfono A-3177. 60323 15 dc.

CRIADA. Se desea colocar para el servicio de un matrimonio. Teléfono: A-2386. 60292 15 dc.

SE desea colocar española de criada o manejadora, deseando casa de extricta moralidad y sabe cumplir con su obligación y es formal. Informan Aguila, 247. Teléfono M-2561. 60297 15 dc.

DESEA colocarse una joven española para manejadora o criada de cuartos. Tiene referencias de la última casa que trabajó. Informan Teléfono U-3324. 60300 15 dc.

SE ofrece una joven para todo servicio de matrimonio, señora o corta familia. No tiene pretensiones. Llamen al teléfono A-8897. 60326 15 dc.

SE desea colocar una española para criada de mano o manejadora, tiene referencias. Informan en el teléfono A-1969. 60182-83 15 dic.

SE desea colocar una muchacha española para criada de manos, sabe cumplir con su obligación. Informan teléfono F-5162. 60139 15 dic.

SE desea colocar un joven español de criado de mano, tiene buenas recomendaciones de las casas que ha trabajado, es muy cumplidor. Teléfono F-1079. 60336 15 dc.

SE ofrece una joven española para criada de mano o comedor, tiene buenas referencias, fina en su trato, sabe coser. Informan Inquisidor 23. Teléfono M-3834. 60257 15 dc.

SE desea colocar una muchacha española de criada de mano o manejadora o para cuartos, tiene buenas recomendaciones, lleva tiempo en el país. Informan en el teléfono M-9762. 60261 15 dc.

UNA joven española se desea colocar de manejadora o para cocinar y limpiar a un matrimonio solo. Es buena y trabajadora. Quiere ganar de 25 a 30 pesos. Tiene referencias. Informan teléfono M-4871. 60303 15 dc.

SE desea colocar una joven española de criada de mano, tiene referencias de las casas en que ha estado. Teléfono A-8863. 60310 15 dc

DESEA colocarse joven española de criada de mano o manejadora, tiene referencias. Informan teléfono U-2386, Gloria. 60268 15 dc.

DESEA colocarse una señora de mediana edad de criada de mano, si es casita chica no le importa manejar un niño, tiene referencias .Informan teléfono U-4669, Elvira. 60267 15 dc.

SE desea colocar una joven española para criada de mano o de cuartos, sabe coser algo, prefiere dormir fuera. Informan Príncipe, 26 letra C. Teléfono U-1127. 60231 15 dc.

SE coloca una muchacha española para criada de mano o para todos los quehaceres de un matrimonio solo. Tiene referencias. Teléfono F-5928. Llamar por la mañana. 60276 15 dc.

SE desea colocar una muchacha de criada de manos o manejadora y de cuartos o comedor, desea casa seria. Tel. U-1278. Jardín La Lila, Ayesterán 18. 60149 15 dic.

SE coloca una joven española de criada de manos, sabe de cocina. Llame M-9386. 60146 15 dic.

SEÑORA peninsular solicita colocación para criada de manos o cocinera. Informan M-4234. Factoría 38. 60134 15 dic.

DESEA colocarse una criada de manos o para todos los quehaceres de una corta familia, tiene quien responda por ella. Monserrate número 49. Tel. A-4740. 60170 15 dic.

SE desea colocar una española para criada de manos o manejadora, es cariñosa con los niños, es de mediana edad, tiene referencias. Informan Tel. F-1436. 60217 15 dic.

UNA señora de mediana edad, española, desea colocarse de manejadora, criada de manos o cocinera, sabe cumplir con su obligación y tiene referencias. Informan en Reina 35. Teléfono M-3757. 60214 15 dic.

SE desea colocar una española para criada de manos o de cuartos, sabe cumplir con su obligación, tiene buenas referencias. Llame al teléfono FO-9173. 60206 16 dic.

SE OFRECEN

SE desea colocar una joven peninsular de criada de mano; sabe cumplir con su obligación, desea casa de moralidad; San Lázaro 269, teléfono U-4313. 60025 -26 15 Dic.

DESEA colocarse una joven de manejadora o criada de mano para ciudad o campo, que habla el inglés y español, dirigirse a la calle Revillagigedo número 50, o llame al teléfono A-7602, bodega, Luisa. 60264 15 dc.

SE desea colocar una española de criada de mano en casa de moralidad; sabe su obligación. Informes teléfono letra FO-1249. 60003 14 Dic.

DESEA colocarse una joven española de criada de manos o manejadora. San Pablo número 66, Cerro. Tel. U-2696. 59632 17 dic.

SE desea colocar una joven española de criada de manos o de comedor, sabe cumplir con su obligación y lleva tiempo en el país, no se coloca menos de 25 pesos y desea casa de moralidad. Teléfono M-5512. 60219 15 dic.

(28).—Criadas de Habitaciones y Coser

SE desea colocar una señora joven, peninsular de criada de cuartos o comedor, sabe bien su obligación, esta acostumbrada a servir en buenas casas, tiene referencias. Tel. F-1435. 60408 16 Dic.

SE desea colocar una señora joven por horas, sabe coser de todo y cortar por figurín, sabe cumplir con su obligación, desea casa de buen trato, es seria y fina. Informan teléfono F-3895. 60441 16 dic

MUCHACHA española, se ofrece para limpieza o criada de manos, no le importa ayudar a la cocina Habana 108. 60371 16 Dic.

DOS jóvenes españolas desean colocarse, una para criada de cuartos y otra para el comedor, tienen buenas referencias, y saben cumplir con su obligación. Informan Tte. Rey 77, Tel. M-3064. 60475 16 dic

SE desea colocar una muchacha española de criada de cuartos y sabe coser y tiene buenas recomendaciones de las casas que ha servido. Informan calle 2 número 1 por la parte de atrás. 60363 16 Dic.

SE desea colocar un buen criado de mano, en casa particular, tiene buenos informes de las familias mas conocidas de la Habana, es serio y sabe cumplir con su obligación. Informan Tel. M-3064. 60364 1 6Dic.

SE DESEA COLOCAR UN JAPONES FINO

de criado de mano, sabe servir bien y limpiar es muy trabajador, desea casa fina. Informan Tel. I-6245. 60365 17 Dic.

DESEA colocarse una muchacha española en casa de moralidad para limpieza de cuartos y coser, sabe cortar, lavar y planchar ropa de seda. Informan Concordia y San Francisco. Teléfono U-3211. 60247 15 dc.

SE desea colocar una muchacha peninsular para cuartos y coser, sabe lavar ropas finas, tiene buenas referencias. Informan Quinta 439, Vedado. F-5822. 60265 15 dc.

CRIADA. Se desea colocar para comedor o cuartos; entiende de costura, tiene referencias. Teléfono U-4669. 60291 15 dc.

JOVEN española desea colocarse para cuartos y coser o manejadora, tiene referencias. Tel. I-1537. 69225 15 dic.

UNA señora de mediana edad, desea una limpieza en horas de la mañana, también lava y plancha. Fernandina 40 bajos. 60142 15 dic.

SE ofrece una señora del campo para coser en casa particular por un sueldo fijo, hace toda clase de costura y hacer otros trabajos como sacudir, arreglar los escaparates, etc. Teléfono F-1661. 60130 15 dic.

UNA joven española desea colocación en casa particular para coser y habitaciones, tiene buenas referencias. Paseo número 23. Teléfono F-5162. 60125 15 dic.

UNA muchacha americana desea colocarse para criada de cuartos o manejadora en calle J y Calzada número 41, bajos.

60175 15 dic.

(29).—Criados de mano

SE ofrece muy buen criado de mano con buenas referencias de donde trabajó. Informes en el Tel. A-6505. 60379 16 Dic.

JOVEN español desea colocarse de criado de mano en casa particular, tiene referencias de las casas donde ha trabajado. Informan I-7426. 60471 15 dic

BUEN criado de mano con muy buenas referencias y práctico en el servicio, se ofrece para casa particular, sin pretensiones. Informan Tel. M-3431. 60479 16 dic

PARA criado de mano o portero se coloca un peninsular joven con buenas referencias. Informan en Monserrate 125. 60435 17 dic

SE ofrece un joven peninsular muy buen criado de mano, o para camarero o sirviente clínica; criado para oficinas o gabinete; tiene recomendación de casas que trabajó mucho tiempo. Tel. A-4792. 60456 16 dic

SE desea colocar un joven español de criado de mano o para caballero, es fino, de buena presencia, tiene buenas referencias de las casas que ha trabajado y plancha ropa de caballero. Para informes: Teléfono M-9731. 60508 16 dic

SE ofrece un criado de mano, sabe servir mesa y tiene buenas referencias y cumple su obligación. Teléfono F-3501.

60491-94 15 dic

SE ofrece un buen criado para comedor, práctico en todo el servicio fino, plancha ropa de caballeros. Teléfono A-3090. Tiene buenas referencias. 60289 15 dc.

JOVEN español desea colocarse de criado de mano en casa particular, tiene buenas referencias de casas conocidas. Informes teléfono I-7426. 60275 15 Dic.

SE ofrece como primer criado muy práctico en todo servicio fino de una casa particular con las mejores referencias de casas conocidas. Para informes en el teléfono M-2013, si él no está deje su teléfono. 60157 15 dic.

MUCHACHO español de 19 años, desea colocarse de criado de mano, o en sastrería u otra cosa. Informan Ayesterán. Tel. U-1278. 60124 16 dic.

SE OFRECEN

JOVEN español desea colocarse en casa particular o de comercio. Informes teléfono A-8290. 60501 15 dic

SE ofrece un joven para criado de manos, camarero, ayudante de cocina o cualquier otro trabajo, tiene referencias que dar. Informan Teléfono FO-1348. 60210 15 dic.

(30).—Cocineras

SE desea colocar una señora española de cocinera; sabe cocinar a la española y a la criolla y francesa; sabe de repostería. Jesús María número 23. Teléfono M-2136. 60515 17 dc

UNA señora desea colocarse de cocinera y hace alguna limpieza en casa de familia, no duerme en la colocación. Informan Calle 17 y F. Tel. F-4427. 60470 15 dic

SE desea colocar una señora joven española de cocinera, sabe cumplir con su obligación, no tiene inconveniente ayudar a la limpieza y tiene referencias. Teléfono F-1436. 60409 16 Dic.

SE desea colocar una cocinera peninsular para corta familia casa de moralidad, que no tenga plaza. Teléfono F-5465, Vedado, calle 2 número 2. 60495 16 Dic.

SE desea colocar cocinera repostera, duerme en la colocación va al campo. Informan M-9396. 60382 16 Dic.

SE desea colocar una superior cocinera de color muy limpia y con referencias, es repostera. M-7122. 60487 16 dic

DESEA colocarse cocinera española, entiende algo de dulces, solamente para la cocina, tiene buenas referencias. Teléfono A-5111. 60444 16 dic

SE ofrece una joven de color para cocinar, conoce su oficio, no tiene inconveniente en limpiar. Tel. U-2946. 60434 15 dic

DESEA colocarse superior cocinera española solamente para cocina, duerme fuera, va a cualquier parte de la ciudad. Informan en la calle I No. 195 entre 19 y 21, teléfono F-2568. 60433 16 dic

SE desea colocar una joven para cocina sola o cocliar y ayudar a la limpieza. Duerme fuera. Informan Neptuno 271 bajos. Tel. U-3839. 60476 16 dic

SE desea colocar una joven española para cocinar o criada de mano o de cuarto y tiene buenas recomendaciones de las casas donde ha trabajado. Informan Aguila 114, habitación 31. A-7048. 60467 16 dic

SE desea colocar una muchacha española para cocinar y limpiar, tiene buenas referencias, informan Tel. I-6183. 60458 16 dic

COCINERA española de mediana edad se coloca para comercio o casa particular. Cocina española y criolla, sabe algo de repostería, no duerme en la colocación. Informan Corrales No. 139. Teléfono M-2462. 60452 16 dic

SE desea colocarse una excelente cocinera española, es repostera, es el oficio de ella, no duerme en la colocación. Teléfono I-5910. 60367 16 Dic.

SE desea colocar una señora para cocinar y limpiar. Informan Tel. A-2845. 60350 16 Dic.

SE desea colocar una cocinera repostera, duerme en la colocación. Desea casa de moralidad. Informan tel. F-5588. 60331 15 dc.

SE desea colocar una señora española, de cocinera y repostera en casa de moralidad. Tiene referencias. Informan teléfono A-1285. 60310 15 dc.

SE desea colocar una señora española joven, para cocinera, si es casa chica hace de todo, igual duerme afuera que en la casa. Informen 15 No. 103, Vedado. Teléfono F-1908. 60270 15 dc.

SE ofrece buena cocinera repostera, española, tiene referencias, duerme en la colocación. Teléfono F-5044. 60320 15 dc.

SE desea colocar una señora de mediana edad, de color para cocinar en casa de corta familia. Informan Cuba Cataluña, bodega. Teléfono FO-7135. 60147 15 dc.

SAN Nicolás 186. Teléfono A-3146. Desea colocarse una española de cocinera, es cumplidora de su trabajo. 60227 15 dic.

DESEA colocarse una joven española para cocinar o limpiar para corta familia de moralidad. Prefiere Infanta o Carlos III. Teléfono U-3436, es de moralidad. Duerme fuera. 60229 15 dic.

SE desea colocar una española para cocinar y limpiar a un matrimonio solo o para la cocina sola, sabe su obligación y tiene referencias. Informan calle A y 27, Vedado. F-4052. 60243 15 dic.

UNA joven española desea colocarse para cocinar y limpiar, corta familia, o para criada de mano, lleva tiempo en el país. Informan el teléfono A-5394, pregunten por Manuela. San Pedro No. 6, "La Feria". 60254 15 dc.

SE desea colocar una señora española joven, es seria y formal y trabajadora; no le importa cocinar y limpiar siendo en casa de corta familia, o sino para cocinar sólo; no duerme en la colocación. Informan en Lealtad 142, entre Estrella y Reina. Teléfono M-2569. 60255 15 dc.

SE desea colocar una joven española para cocinera, no duerme en la colocación. Informan teléfono A-6645. 60301 15 dc.

COCINERA se ofrece para casa de comercio, casa de huéspedes, tres de cantinas a sueldo o por su cuenta, tiene buenos informes. M-1090, española. 69162 15 dic.

COCINERA formal y de buen carácter, cocina variada y vegetariana, desea familia distinguida y considerada, va a cualquier punto de la Isla, siendo familia respetable, tiene referencias. FO-1682. 60158 15 dic.

SE desea colocar una española de cocinera, conoce la cocina criolla y española y sabe algo de repostería, no duerme en en la colocación. Reina 74, Tel. M-2569. 60153 15 dic.

ESPAÑOLA mediana edad, desea colocarse para cocinar y limpiar a matrimonio solo, tiene referencia de la casa que ha trabajado. Teléfono F-4553. 60143 15 dic.

SE desea colocar una señora de mediana edad, desea encontrar una casa de poca familia para cocinar y limpiar, sabe cocinar bien y hace plaza, es honrada y trabajadora, tiene buenas referencias. Informan Tel. U-2332. 60131 15 dic.

SE desea colocar una señora por horas, española, de mediana edad, entiende de cocina un poco, Vedado, calle 5a. número 39. 60184 15 dic.

DESEA colocarse una señora de mediana edad para cocinar y ayudar algo a la limpieza, sabe cumplir con su obligación, tiene referencias, lleva 20 años en el país. Economía número 36. Teléfono A-4648. 60163 16 dic.

SE desea colocar una española para cocinar, no duerme en la colocación. Informan Tel. U-2612. 69238 15 dic.

SE OFRECEN

(31).—Cocineros

UN cocinero y repostero del país desea colocarse en casa particular o del comercio; es muy limpio y sabe cumplir con su obligación. Informes: Figuras número 12, entre Campanario y Manrique. 60531 19 dc

BUEN cocinero y repostero chino, joven, cocina criolla y española, desea colocarse casa grande o chica; quiere ganar buen sueldo. Informan Progreso 18, Teléfono M-3921. 60520 17 dc

SE ofrece un cocinero español para casa particular o comercio, y sabe las tres cocinas y se repostero y tiene referencias de las casas que trabajó. Informan Tel. M-1873. 60472 15 dic

SE ofrece un cocinero español para casa de huéspedes, comercio o particular, sale al campo. Teléfono X-1957. 60220 15 dic.

SE desea colocar un cocinero blanco, con buenas referencias de las casas donde ha trabajado. San Nicolás 27 altos. Teléfono A-1373. 60212 15 dic.

COCINERO español desea trabajar en casa particular o comercio, es formal y entiende de repostería, no tiene inconveniente en salir de la Habana. Teléfono A-9116. 60190 15 dic.

DESEA colocarse cocinero español repostero dulcero, conoce las cuatro cocinas como esmero, no tiene pretensiones, casa familia o comercio, tiene referencias. Teléfono F-1146. 60187 15 dic.

COCINERO español se ofrece para casa particular; con buenas referencias y sin pretensiones; conoce las tres cocinas y algo de repostería. Informan: M-3538. Manrique, 153. 60258 15 dc.

MAESTRO cocinero, joven, español, se ofrece para casa particular; sabe las tres cocinas; principalmente la francesa; es práctico en repostería y pastelería, con grandes referencias de la Habana. Informan A-3090. 60259 15 dc.

SE ofrece un cocinero de mediana edad para casa particular o comercio, no tiene pretensiones. Para informes U-5488, bodega, San Miguel y Gervasio. 60282 15 dc.

UN cocinero chino joven, desea colocarse en casa particular, cocina a la criolla y española, sabe hacer dulces, muy limpio, tiene referencias. Informan calle Zanja número 47 bajos, café. Preguntar por Manuel. Teléfonos A-4352. M-6101. 60156 15 dic.

SE ofrece un cocinero de color, sin pretensiones. Informan Tel. A-8508. 60140 15 dic.

UN joven cocinero asiático desea colocarse en casa particular, sabe cocinar muy bien a la criolla o española y repostero. Informan calle Manrique 103 entre Zanja y Dragones. Preguntar por teléfono A-4324. 60137 15 dic.

UN joven cocinero asiático desea colocarse en casa particular, sabe cocinar muy bien a la criolla o española y repostero. Informan calle Dragones número 84. Preguntar por teléfono A-7939. 60180 25 dic.

UN japonés cocinero y repostero se coloca casa americana; también sabe hacer pan muy bien. Informes M. Simón, Egido 99. 59839 16 dc

(32)—Crianderas

SE desea colocar una señora española de criandera, tiene buena y abundante leche, se puede ver su niño. Informan teléfono FO-1789. 60263 15 dc.

SE desea colocar una criandera española, recién llegada, informan Reparto Buenavista, calle 8 esquina Avenida 5. Teléfono FO-1029. 59664 19 Dic.

(33)—Chauffeurs

CHOFER español desea colocarse en casa particular o de comercio, tiene referencias de las casas donde ha trabajado. Informan teléfono U-3894. 60482 16 dic

SE desea colocar un chofer español en casa particular o comercio, sabe manejar toda clase máquinas y entiende de mecánica, no tiene pretensiones y tiene carta de recomendación. Informan Jesús Brenllar. A-2090. 60468 16 dic

CHAUFFEUR mecánico con título de Europa y de Cuba se ofrece para casa particular o de comercio, tiene más de 7 años de práctica, maneja cualquier máquina y sabe arreglar, tiene sus referencias de casas que trabajó más de año. Teléfono U-4514, Joaquín Martínez. 60418 16 dic

UN joven mestizo que habla inglés y castellano, de mucho respeto, se desea colocar de chauffeur, para casa particular o comercio. Con familia americana o cubana. También tiene buena recomendaciones de la casa en donde ha trabajado. Tel. M-8096. Lázaro. 60349 16 Dic.

DESEA colocarse un joven español de ayudante chauffeur, en casa particular o comercio. Llame al Tel. F-2888. 60344 16 Dic.

DESEA colocarse un chauffeur español en casa particular o de comercio, tiene buenas referencias y maneja toda clase de máquinas. Teléfono A-7314. De 8 a 11 de la mañana. 60251 15 dc.

CHAUFFEUR con 9 años de práctica desea colocarse, es formal y honrado y tiene buenas referencias particulares y se colocaría una criada separadamente o juntos. Teléfonos I-4702 y U-2233. 60271 15 dc.

DESEA colocarse un chauffeur de color mécanio y sin pretensiones. I-4171. 60168 15 dic.

SE desea colocar un joven cubano blanco, para chofer particular, tiene referencias. Teléfono F-2207. Preguntar por Miguel J. Sánchez. 60133 18 dic.

CHAUFFEUR español desea colocarse en casa particular o de comercio. Buenas referencias. Informan Tel. A-6505. 60155 15 dic.

CHAUFFER joven español, desea colocarse en casa particular o de comercio, sabe manejar cualquier clase de máquina, conoce perfectamente el tráfico, entiende de mecánica, no tiene pretensions y tiene quien lo recomiende. Informan Teléfono F-2131. 60154 15 dic.

CHOFER español desea colocarse en casa particular. Tiene buenas referencias de las casas que trabajó. Informan teléfono F-2020 y F-5044. Evaristo. 60122 16 Dic.

(34).—Tenedores de libros y Oficinistas y Empleados de Oficinas

JOVEN 17 años, mecanógrafo al tacto; con ortografía, se ofrece. Pocas pretensiones. Referencias a satisfacción. Informan en el teléfono U-1743. 60506 16 dic

SE OFRECEN

TENEDOR DE LIBROS

con mucha experiencia, balances, prorrateo facturas, libre 1 y medio por ciento, etc. Gran práctica control muchas cuentas corrientes. Letra clara y excelente ortografía. Escribe en máquina, inmejorables referencias. Se ofrece al comercio de la Habana; no admitiendo sueldo menos de $90.00. También por horas a precios módicos. Escribir al señor Francisco Gual, Agramonte número 26, Caibarién. S 7913 25 dic

SE desea colocar un joven para oficina sabe inglés, teneduría de libros, mecanografía, experiencia 10 años en casa de comercio, sin pretensiones. Informan de 7 a 1 en el teléfono I-1419. S-7959 15 dc.

TENEDOR de Libros teniendo varias horas desocupadas al día, desea encontrar casa de comercio que lo necesite para sus trabajos de contabilidad y oficina en general. Informes: Porvenir letra B altos. Luyanó. 60354 23 22 dic

TENEDOR DE LIBROS

Para la Contabilidad general de cualquier giro se ofrece señor español, profesional, buen calculista, conocimiento del inglés, 12 años de práctica en Cuba y superiores referencias. Ha trabajado en ferretería y almacén de tabaco, teniendo gran práctica en el control y manejo de muchas cuentas corrientes. Prefiere casa estable. Escribir a J. M., Aguila 105, Departamento 6. 59385 5 ene

FARMACEUTICO joven, con lucha práctica, deseo regencia activa en cualquier pueblo. Dirigirse personalmente por escrito a: Reyes, calle Baire entre 1a. y 3a. Artemisa. 59843 20 dc

(35).—Varios

ESPAÑOL mediana edad desea colocarse de portero, sereno o limpieza de ferencias de las casas donde estuvo. Teoficinas o cosa análoga; tiene buenas reléfonos U-5548 y A-8836. 60532 17 dc

SE desea colocar una señora de color de mediana edad de lavandera para casa particular, lava en su casa. Informan Martí 37, Guanabacoa. 60380 16 dic

SOLICITA ocupación enólogo industrial especial en azúcar, alcoholes y vinos de todos tipos y clases. Por escrito Batalla, Hotel San Carlos. 60459 16 dic

SI Ud. tiene buena finca y quiere sacarle provecho busque un buen administrador. Se ofrece uno de actividad, conocimientos y, sobre todo, vergüenza. No busca sueldo ni caña. Referencias Maluf, Apartado No. 1170. 60404 18 dic

PARA INGENIO

Se ofrece Contador muy práctico, también aceptaría cargo similar en cualquier departamento. Inmejorables referencias. R. B. Barber. Dragones 42 dep. 17. 60465 16 dic

EXTRANJEROS

Rapidamente le gestiono cartas de ciudadanía. Títulos de chauffeurs, inscripciones de nacimientos, tramitamos matrimonios, acta notariales, contratos, legalizaciones, cobros de cuentas. Lealtad número 242, entre Belascoain y Carmen. 60386 9 En.

UN joven del país, desea encontrar una imprenta para aprender a cajista o un salón de barbería donde aprender a barbero. Tel. I-2466 60362 16 Dic.

UN peninsular de alguna edad ofrece sus servicios de limpieza de oficinas como también de portero en casas respetables y cobra cuentas si es necesario. Buenas referencias de donde estuvo trabajando. Informan Baratillo 4. Teléfono A-3142. 60343 21 Dic.

SEÑORITA seria de buena presencia, solicita plaza de cobradora. Informan Teléfono M-4192. 60046 16 dic.

SE ofrece un operario sastre, de edad, sabe hacer de todo y cumplir con su deber. Informan Antón Recio 9. Cuarto número 13. 60150 15 dic.

AVISO a los propietarios que deseen administrar casas y solares con muchos años de práctica, por ser sub arrendatario largo tiempo. Miguel Romera, teniendo quie garantice su conducta por ser de acrisolada honradez. Informes Pezuela 14. Tel. I-6995. 60138 15 dic.

SE ofrece una lavandera de color para lavar la ropa en su casa, tiene buenas referencias, trabaja con perfección. Teléfono F-1661. Preguntar por Caridad. 60129 15 dic.

SEÑORITA joven práctica en costura, se ofrece como dama de compañía o para auxiliar en quehaceres a familia honesta, aviso al teléfono F-1476. 60198 15 dic.

PENINSULAR 46 años desea casa de respeto prefiriendo las afueras, lo mismo lavandera, criada o costurera como igual manejadora, tiene educación y muy limpia, da los mejores informes, prefiere trato personal. Vedado, calle 13 y 28 altos de la bodega. Pilar Rodríguez, Habana. 60197 16 dic.

JOVEN español de 17 años, buenas referencias, sabiendo hablar y escribir francés, desea colocarse sin pretensiones. Teléfono I-4907. 60174 15 dic.

SE ofrece matrimonio español para ir a un ingenio; ela es buena cocinera repostera; él entiende de pesador de azúcar, capataz, listero o cosa análoga, entiende también algo de oficina. Para tratar dirigirse a Manuel Núñez, Lista de Correos, Habana. 60209 15 dic.

SEÑORA honorable desea prestar sus servicios a señores ricos, habla inglés, educada en el Norte como dama de compañía o puede hacerse cargo del cuidado de una casa aunque tenga niños. Llamen A-9328. Preguntar por la señora Mercedes, después de las 10 a. m. 60199 15 dic.

UNA señora española de mediana edad desea colocarse casa de corta familia para todo. Informan en Omoa número 11, habitación 62. Teléfono A-3821. 60208 15 dic.

DESEA colocarse un joven para tren de lavado o tintorería, plancha toda clase de ropa. También entra en sociedad con otro. Llamen al teléfono A-8863. 60176 15 dic.

COMO encargado de casa inquilinato se ofrece matrimonio con toda clase de garantías. A. Martínez. Apartado 945. Habana. 60250 15 dc.

JARDINERO competente, se desea colocar en casa particular, tiene buenas referencias. Informan M-1353. 60313 15 dc.

ESPAÑOL, 25 años, ofrece sus servicios; escritorio, ayuda de cámara, criado u otra cualquier cosa. Sin pretensiones de ninguna clase. Teléfono M-6114. 60266 15 dc.

UNA joven desea colocarse como lavandera o para hacer limpiezas. Informan en Revillagigedo No. 94, altos, cuarto número 5. 60272 18 dc.

SE OFRECEN

SE desea colocar lavandera de color, no le importa lavar en su casa o en la colocación. Entiende bien su oficio. Informan calle 5ta. No. 74, Vedado. Teléfono F-4966. S-7960 15 dc.

DESEA colocarse una muchacha formal; casa de moralidad; tiene quien la garantice. Informan: Obrapía 122; teléfono M 2300. Palacio. 59804 15 dic.

SE ofrece joven español desde las 2 p. m. para cualquier trabajo, tal como cobrador, ordenanza o limpieza oficinas; in mejorables referencias. José Martínez López. Lista Correos, Habana. 60249 15 dc.

SE ofrece un muchacho de 14 años de buen cuerpo, para mensajero, hacer limpieza o dependiente de quincalla. Informes Obrapía No. 112. De 8 a 11 a. m. y de 2 a 5 p. m. 60328 15 dc.

SE arreglan transformadores de radio de todos tipos y teléfonos a 80 centavos, garantizado el trabajo. Teléfono I-3856. 59521 15 dic.

(H) COMPRA Y VENTA DE FINCAS

(36)—Urbanas

GRAN NEGOCIO

Vendo en lo mejor de San Francisco, casa portal, sala, saleta, tres cuartos, comedor, cocina, baño, patio y traspatio. Tranvía por la puerta, doy regalada a DIEZ Y OCHO PESOS METRO DE TERRENO Y FABRICACION, de 1 a 6: Lealtad 242. 60384 9 En.

VEDADO calle 21 entre E y F, se vende moderna y amplia casa con jardín, portal, cinco habitaciones bajos y dos altos, baño intercalado, comedor, hall, pantry, cuarto de criado, patio y traspatio, garage para dos máquinas. Precio $32.50, para más informes señor Ferrer, Belascoain 33, teléfono U-2310. S-7979 18 Dic.

ESQUINA en ganga. Vendo en Avenida Chaple y Morelli, a una cuadra Calzada Jesús del Monte esquina con 460 varas, en $2.990. José Marrero. Aguiar 72. Tel. A-7672 y U-6212. 60450 19 dic.

VENDO casa de mamposteria dos cuartos grandes, sala, comedor, patio, traspatio, agua abundante, servicio eléctrico, y sanitario magnífico. Reparto más cerca de la Habana, dirección Luz 97. Teléfono A-9577, en $2.500. 60405 16 dic

VENDO $4.800 chalet Octava entre Dolores y Tejar Lawton, moderna toda de cielo raso, portal, sala, dos grandes habitaciones, comedor al fondo, baño completo, cocina, patio y traspatio, entrada independiente tranvía al frente. Informe directo con su dueña Jesús del Monte en Zapote No. 5 entre San Indalecio y San Benigno. 60423 21 dic

QUIERE Ud. comprar una casa barata y moderna con todos sus poquitos? Llame al teléfono FO-2409 y si no le gusta la distribución yo le puedo hacer una a su gusto y barata. Tengo dinero en hipoteca. Juan Alonso, maestro contratista.

60493 18 dic

GANGA, EN LUYANO

vendo dos casas de dos plantas modernas rentando 130.00 pesos mensuales, en 15.000.00 pesos, también las cambio por solar, finca o automóvil. Informes, P. Quintana, Habana 39 altos. Tel. M-5824. 60511 16 dic

EN 1.200 PESOS

reconociendo 1.800 en hipoteca, casa, jardín, portal, sala, saleta, dos habitaciones, toda mamposteria 6.50x40 metros pegado a la Calzada de la Víbora. Informes Hospital 7-B, altos, pegado a Neptuno. U-1802. Manuel Llenín. 60358 17 Dic.

CAMBIO CASA CHALET

jardín, portal, sala, saleta, cuatro habitaciones, baño intercalado, comedor al fondo, entrada y servicio de criados, Reparto Mendoza, Víbora, parte alta, por Casa Chica de dos o tres habitaciones. Hospital 7-B, altos, U-1802, pegado a Neptuno. El dueño. 60359 17 Dic.

GABRIEL PRATS Y COMPAÑIA

Arquitectos y Constructores, por muy poco dinero le fabricamos o reedificamos su casa. Nos hacemos cargo de trámites para planos, licencias, entronques y todo lo que sea concerniente con la fabricación. Tel. I-4493

SOLARES YERMOS

TERRENOS PARA INDUSTRIAS 27.000 varas de terreno en el corazón del barrio industrial, al lado de la estación de Luyanó (Havana Central), con chucho de ferrocarril y tranvía urbano. Informa Gaspar de la Vega, Cuba 76 y 78.
57614 28 dic.

VENDO un lote terreno con 2,286 metros con nave construída esquina, San Martín número 5 a una cuadra Avenida Menocal. Informan teléfono U-4284.
S 7934 11 ene.

TERRENO

En el Reparto Ensanche del Vedado, en la Calzada de Ayesterán donde van grandes avenidas, vendo lotes del centro y esquina con el 10 por 140 contado y el resto en 90 meses con el 6 por 100 de interés. En las oficinas del Reparto informan. Julio Cil. Teléfono U-5523 y FO-7789.
S.7612 29 Dic.

TERRENOS en la calle de Maloja entre Infanta y Ayesterán, vendo cuatro lotes con 8 metros de frente por 30 de fondo. Informan Julio Cil. Tel. FO-7789.
S-7397 16 dic

UN buen negocio toda persona que tenga dinero que no le gana interés, yo por tener que marcharme, vendo dos solares juntos, miden ochocientos metros y tienen dos casitas, están alquiladas, dan buenos intereses. Informan Jesús María número 10, altos, Teléfono M-1202, segundo piso.
59476 16 dic.

SE venden dos solares de 10 x 45 varas, calle Rodríguez, una cuadra Calzada de Jesús del Monte y dos cuadras de Toyo, a 10 pesos vara, pudiendo dejar parte en hipoteca. Informa el dueño Tel. F-3108.
57719 15 dic.

(J) COMPRA Y VENTA DE ESTABLECIMIENTOS

GARAGE. Se vende uno en el centro de la calle 17 con dos bombas para gasolina, armatostes y vidrieras, con accesorios para automóviles; el que más gomas vende; gran clientela; por no poderlo atender su dueño, en $4,000, libre de deudas al entregarlo. Informa su dueño teléfono F-2838. Se solicita corredor. Calle 19 No. 511, Vedado.
S-7988 19 dic

SE vende un puesto de frutas en el Obispo entre Mercaderes y Oficios, punto de mucha prosperidad, poco alquiler, 6 años contrato, por embarcarme. Informa en la misma.
60454 19 dic

BODEGA $3.750

sola en esquina en la Habana 7 años contrato no paga alquiler, se admiten pagarés de otra. Informes San Rafael y Oquendo, café, de 1 a 4, Alvarez y Suárez.

BODEGA $14,000

en la Habana o se cambia por una más pequeña en la Habana o sus Barrios. Informes San Rafael y Oquendo, café, de 1 a 4. Alvarez y Suárez.
60466 16 dic

EN calle 23, vendo bodega sola en esq. con un gran barrio, es muy cantinera, se vende muy barata, pues su dueño se encuentra malo. Informa Eduardo, Habana 39 altos, a todas horas.
60509 16 dic

VENDO una bodega sola esquina, dentro de la ciudad, contrato 6 años, no paga alquiler y garantizo 40 pesos venta, es una ganga. Precio $1.800 mas informes Antón Recio y Monte, café, pregunte por Benito.
60393 21 Dic.

OCASION. Gran vidriera de tabacos, quincalla, billetes, se vende en lo más céntrico de la Habana; buen contrato; poco alquiler; fácil pago; razón: Muralla 103, almacén y en el segundo piso, de 7 a 8 y de 12 a 2. Sr. Lizondo.
60381 21 Dic.

SE vende una vidriera para colgar en la pared y otra para perfumería, dulces o tabacos y un mostrador pequeño. Todo muy barato. Cine Niza. Prado 97.
60377 16 Dic.

GARAGE VENTA O CAMBIO

En 4,000 pesos garage, bombas, venta de gasolina y accesorios de automóvil, caben 6 máquinas, lo vale a tasación, alquiler 150 pesos, largo contrato, deja 300 pesos libres de gastos mensuales, también se cambia por casa, está pegado a la Calzada Jesús del Monte y Puente Agua Dulce. Informes Hospital 7-B. U-1802. Manuel Llenín.
60144 22 dic.

HOTEL y restaurant se vende uno muy barato en punto céntrico, con 30 habitaciones, cinco años contrato, módico alquiler. Es negocio sano y de seguras utilidades. Facilidades en el pago. Sr. Patrón, Cuba 86 altos.
60148 15 dic.

SE admiten proposiciones para el arriendo de la cantina del Gran Foment Català, Prado 110-B altos, de 8 a 11 p. m. todos los días.
60191 17 dic.

FARMACIA próxima a esta capital, muy surtida, excelente punto para no poderla atender su dueño. Tel. 3515.
60203 18 dic.

SE vende una vidriera de tabacos y cigarros y quincalla. Informan Inquidor número 17, Habana.
60201 15 dic.

VENDO bodega en la Habana sola en esquina, 3,000 pesos, solo contado 1,000, resto 50 pesos mensuales, de 8 a 10 y media a. m. Botica Merced y Picota, señor Mora.
60224 15 dic.

OJO aprovechen esta oportunidad. Vendo mi bodega por tener que ausentarme, no reparo precio, sino que hago negocio al primero que se me presente, tiene puesto, tiene 20 abonados a la msa, no tiene que pagar más licencia que la de bodega, parte todo, no pierdan esta oportunidad. Su dueño, Altarriba número 22, de 7 a 10 p. m. Teléfono I-2194. García.
60172 15 dic.

TRASPASO casa de inquilinato de mucha utilidad. Informan Cuba, 32, "La Cooperación".
S-7956-15 dc.

APROVECHEN ganga por no poderlo atender se vende un kiosco, en un paradero de los tranvías próximo al Hipódromo buen negocio para el que lo pueda atender, para más informes dirijanse al paradero de los Quemados de Marianao. Informa Eusebio Arana.
60245-45 20 dic.

VENDO UNA VIDRIERA

de ocasión por el dueño tener otro negocio y no puede atenderla, punto céntrico, cruce de carros, contrato tres años y medio. Alquiler: 45 pesos mensuales. Venta diaria 20 pesos. Vende de billetes de sorteo, 20 a 25 billetes al detalle. Precio de situación, 2,350 pesos. Informes en Amistad No. 136. García. De 9 a 11 y de 2 a 4.
60322 20 dc.

CAMBIO POR BODEGA O CAFE

una propiedad con 1,000 varas de superficie rentaño 150 pesos en un solo recibo. Informan Peraza, Reina 53, café teléfono A-9374.
60311 15 dc.

VENDO bodega barata en la mitad de su precio, sola en esquina, tiene buen contrato, poco alquiler, vende diarios de 30 a 40 pesos. Informan las Avenidas Carlos III e Infanta, Santiago.
60278 15 dc.

VENDO uno de los mejores cafés de la Habana, igual admito socio con poco capital, siempre que sea competente y trabajador; más que nada trabajador. Cuenya, Monte y Cárdenas, café.
60299 15 dc.

VENDO una gran bodega en la Habana, yo tengo una gran panadería si los muchachos son trabajadores se la doy con ochocientos pesos de contado. Cuenya, Monte y Cárdenas, café.
60298 15 dc.

BARBEROS: 500 pesos vende por enfermedad; elegante, moderno salón; poco alquiler vivienda familia, punto comercial. Informan: Neptuno e Infanta. 12 a. 4. Juan.
59977 16 Dic.

BODEGA en $1.500. Sola en esquina, mucho porvenir; muy surtida. Se vende por desavenencia de socios; buena venta diaria; buen contrato, vista hace fe; no corredores. Informan Permuy, Suárez número 79, entre Misión y Esperanza.
60058-71 16 Dic.

ESTABLECIMIENTOS

SE desea vender una carnicería en una de las mejores barriadas del Vedado. Informan en la bodega de la calle 19 y K.
59691 17 Dic.

VENDO barra completa, vidriera tabacos, cocina grandísima de gas. Se vende informa: don Domingo. Lamparilla 52. Teléfono M 9226. Por lo que den. Urge.
59749 17 dic.

SE vende un puesto de frutas, aves y huevos. Calle Marqués González número 36, entre San José y San Rafael.
59877 17 dc

BODEGA propia para principiante $1.000, mitad de contado, está en el mejor barrio de la Habana. Informan Monte y Cárdenas. Cuenya, café.
S-7923 18 dic

NOTARIA

En el Partido Judicial de la Habana: se permuta por la de cualquier lugar. Urge la permuta por motivos de salud. Virtudes esquina a Gervasio, tercer piso, derecha. De 1 a 2 p. m.
59602—16 Dic.

BODEGAS VENTA O CAMBIO

Informo a compradores formales de bodegas, panaderías, restaurans, cafés, lecherías, carnicerías, fondas y otros establecimientos en venta. Informo también de cambios de todas clases mi honradez y seriedad es bien conocida. Hospital 7-B altos, entre Neptuno y San Miguel, de 11 a 3. Manuel Llenín.
58954 15 dic.

SE vende la moderna casa de huéspedes de Industria número 118, con todas comodidades, tiene elevador y está llena de gente escogida, el dueño tiene que embarcar para España.
59535 20 dic.

BODEGUEROS

Buena oportunidad, se alquila un local para bodega, con todos sus utensilios completos, mucha barriada, no la abre su dueño por muchas ocupaciones. Dan razón en Real y José Miguel, botica, barrio Pogolotti y en el número 265, barbería. Telf. F. O. 7174.
5866b 18 dic

POR no poder atenderlo su dueño, se vende en las mejores condiciones el Departamento Comercial de uno de los mejores Centrales de la República. Informes: M. Epinach, Lonja 428. Teléfono M-6285.
57057—19 Dic.

(K) COMPRA Y VENTA DE ANIMALES

SE vende una preciosa yegua de cria con abundante leche, puede verse en San Pablo y Coco, Cerro. Preguntar por José Ayesta.
60415 18 Dic.

SE venden 3 mulas y 1 yegua de tiro, 2 carros de reparto propios para panadería, víveres o cosa análoga, 2 faetones con sus arreros y un motor de 5 caballos para corriente 110, se da todo muy barato y se admiten proposiciones en junto o por separado. Informan en Luisa Quijano número 16. Tel. FO-7024. Marianao.
60161 29 dic.

SE venden ruiseñores cantadores, garantizados, hay donde escoger. Antón Recio No. 80. Teléfono FO-8767.
60237 17 dc.

SE venden unos cachorros Bulterl, se venden otros cachorros más Pil Bulterl y un perro-lobo de gran tamaño en San Joaquín y Rocafoff, reparto Rocafoff, detrás de la Quinta La Balear.
60232 20 dc.

VENDEMOS 60 mulos nuevos, 40 mulos de trabajo, 52 carros bicicleta, troy arañas faetones, arreos de toda clase. Marina 3, esquina a Atarés, Jesús del Monte. Teléfono I-1376, Jarro y Cuervo.
S 7663 31 dic.

VENDO tres mulas nuevas sanas, maestras, de tiro y de siete cuartas y media de alzada y dos carros cerrados propios para reparto de víveres u otra industria. Informan en Marianao, Real 154, teléfonos FO-7761 y U-2280. Sr. Lugo.
59984 26 Dic.

(L) AUTOMOVILES

(38)—Compra

COMPRO un auto Ford o Chevrolet de uso buen estado y barato. 10 de Octubre 265, Pedro Hernández, zapatero.
60390 16 Dic.

(39)—Venta

SE vende un Chevrolet, está en muy buenas condiciones su motor y trasmisión, fuelle nuevo, buenas gomas y todo a prueba, se vende por tener otra máquina. San Carlos No. 27 bajos. Teléfono I-6597.
60420 16 dic

PACKARD 6

cilindros, 6 ruedas de alambre con sus gomas Hood, dos de ellas de repuesto completamente nuevas y las cuatro siguientes casi nuevas. Buena pintura, fuelle y cortina completos. Vestidura buena, motor a toda prueba. Autobus Strombars, chapa nueva, defensas, válvula de escape a la Pizarra, encendedor de cigarros, en fin, una cosa de gusto para persona que le guste lo bueno. Se vende muy barato por no necesitarlo su dueño. Puede verse en San Lázaro 68, garage Pelletier.
60202 18 dic.

LINCOLNS NUEVOS EN GANGA

Preciosa cuña "Readster" 2,200 pesos; uno tipo Sport 2,500 pesos; uno Sedan Limousine 3,500 pesos. Informan San Juan de Dios número 3. Tel. M-9595 y A-5181.
S 7943 22 dic.

SE vende un Studebaker, 5 pasajeros, con cinco gomas nuevas, fuelle, pintura nueva, todo en muy buenas condiciones, le doy la prueba que desee. Informan en la calle 4 y 5a., Jardín, Vedado.
60253 20 dc.

LINCOLN SEDAN

Completamente nuevo; carrocería Fleetkood; ganga 3,500 pesos. San Juan de Dios 3; teléfonos M 9595 y A 5181.
S 7815 18 dic.

AUTO "BUICK"

Se vende del 24 al 25 (chico) ruedas de alambre, cinco gomas nuevas, como nuevo y buen estado mecánico. Informan Zanja 71. Garage "Dora". A-3908.
60195 17 dic.

MOTOCICLETAS HARLEY-DAVIDSON

Tengo los modelos de 1928, tengo algunas gangas en máquinas de uso, distintos tipos baratas, piezas a montones, gran taller de reparaciones, nuestro servicio es completo y garantizado. San Lázaro 390. U-2143.
57223 25 Dic.

(40)—Reparaciones y Accesorios

SE da muy barata una carrocería, cerrada de reparto, propia para cafe, víveres o tintorería para verla Zanja y Espada, taller de mecánica.
60370 20 Dic.

GOMAS BARATAS

30 x 3½, cuerda, $6.45; 31 x 4, $14.50; 32 x 4, $14.95; 33 x 4, $16.25; 32 x 4½, $19.50; 33 x 4½ $21.50; 35 x 4½, $22.85; 30 x 5, $24.90; 33 x 5, $27.90; 35 x 5, $28.50; 29 x 440, $6.90; 30 x 525, $15'90; 31 x 525, $16.50. Cámaras desde $1.20. Havana Tire Co., San Lázaro 240, esquina a Campañario. Teléfono M-6609.
S 7879 25 dc

(LL) DINERO EN HIPOTECAS

(41)—Se ofrece

SE dan en primera hipoteca sobre finca urbana mil setecientos pres y seis mil pesos. Directo sin corretage. Tel. M-3310.
60341 19 Dic.

DINERO para hipotecas al tipo más bajo de plaza, en todas cantidades, con la mayor reserva y prontitud. Miguel F. Marquez, Cuba 50.
E 2783 ind. 1º dic.

EN hipoteca 500 a 6,000 pesos sin comisión Habana, Repartos, también 6,000 a 50,000 pesos, voy a domicilio. Neptuno 29, Campoamor, 9 a 3. Díaz. M-7573.
60167 20 dic.

DINERO en hipoteca al 7 por ciento cualquier cantidad, sastrería. Lamparilla 27 1|2, de 9 a 11. Telf. M-7428. No corredores. Antonio López.
59875 25 dc

PRESTO dinero: Desde $500 en adelante en primeras hipotecas. No corredores. Campanario 162-A, teléfono M-6718, Sr. Correa.
S 7842 31 dic.

CON LA MAYOR RESERVA

prestamos dinero a módico interés sobre joyas y muebles. La Nacional, Villegas 93; teléfono A-9915.
58608 3 En.

HIPOTECA AL 7 Y 8 POR 100

Doy cincuenta mil pesos, lo mismo juntos que fraccionados. También para los Repartos. J. Llanes, Sitios 42, entre Rayo y San Nicolás. Teléfono M 2632.

Tengo dinero para solares desde cien pesos primera hipoteca y también sobre alquileres de fincas urbanas. J. Llanes, Sitios 42. M 2632.
58171 15 dic.

CLAUDIO R. ARELLANO

Dinero en Hipoteca

Tel. A-8297, Cuba, 50.

E 1768 ind. 1 Ag.

HIPOTECAS

En grandes y pequeñas cantidades en primera y segunda hipotecas al mejor tipo de plaza, sobre casas construídas y en construcción en la Habana, Marianao y sus Repartos, también sobre fincas rústicas y solares yermos, brevedad y reserva, Martínez y Prieto. O'Reilly número 29, de 10 a 12 y de 3 a 5. Teléfono A-6951.
E 1824 ind. 15 ag.

SIN corretaje al 7 por ciento 50.000 pesos juntos o fraccionados primera hipoteca sobre casas en la Habana y Vedado, 2 esquina a 19, de 8 a 11. Teléfono F-1209.
59705 16 Dic.

(42)—Se toma

$1.500 Y $7.000

los tomo en primera hipoteca por los $7.000, pago 105 pesos al mes de intereses; y por los $1.500 en una segunda, también como si fuera en primera pago el 4 mensual; trato directo; M-3104. H. López.
59105 20 Dic.

NECESITO 3 partidas de 3.500 pesos cada una sobre una esquina que mide 11-79x26-52 con 3 locales para establecimiento. Otras dos compuestas de jardín, portal, sala, comedor, 3 habitaciones, baño intercalado, cocina y garage, 3.500 por cada una pago el 1x100. Informan Chirino. Tels. FO-1865 y FO-1214.
60425 16 Dic.

TOMO primera hipoteca $5,000 al 1 por 100 con garantía de 11,000 varas terreno con frente calle Real Marianao. No corredores. M-8565 Habana 89.
60463 16 dic

¿TIENE UD. $150?

Yo se lo tomo a préstamo durante seis meses pagándole $15 mensuales de interés con absoluta garantía. Informes I-3465.
S-7994 15 dic

TOMO en hipoteca 15.000.00 al 9 por 100 sobre casa que costó 16.000 fabricada en un terreno de 2.404.72 varas valoradas en 15.000.00. Más informes P. Quintana, Habana 39 altos, M-5824.
60510 16 dic

(M) BONOS Y VALORES

(43)—Se compran

BONOS Mercado. Acciones Internacional de Seguros, compro por efectivo en el acto de presentarlas; R. Benítez. Lagunas, 115, entrada por Belascoaín. Directamente a su tenedor.
60248 16 dc.

(N) COMPRA-VENTA DE OBJETOS VARIOS

MAQUINA de escribir Remington portable vendo una en $50, calle F No. 5, Vedado, entre Quinta y Tercera, habitación No. 13, después de las doce.
60512 16 dic

SE vende un armatoste con su mostrador completo, propio para bodega, se da muy barato. División número 47, Guanabacoa, ferretería La Palma.
S 7935 15 dic.

VENDEMOS Aji-Picante en todas cantidades. Dirijase a la Compañía Ají-Picante, Apartado número 21, Matanzas.

E-2730 25 Dic.

SE vende un armatoste y cantina, una vidriera tabacos, en Aguila y Zanja, se pueden ver de 9 a 11 y de 2 a 4.
59269 15 Dic.

CAJAS DE CAUDALES

a cualquier precio, surtido completo, Apodaca 58 entre Suárez y Revillagigedo.

PARA CAFE Y FONDA

Vidrieras cantinas completas mesas mármol Vitrolite y madera, sillas legítimas de Viena nuevas y de uso, mamparas y divisiones y toda clase de objetos. Apodaca 58 entre Suárez y Revillagigedo.

MUEBLES DE OFICINA

burós, mesas planas, libreros, cajas de seguridad Gavinet, libreros, mesas para máquina y toda clase de muebles.

MUEBLES EN GENERAL

Juegos de cuarto, sala, comedor, máquinas de coser y toda clase de piezas sueltas. Apodaca 58 entre Suárez y Revillagigedo.
59450 17 dic

COMPRAMOS CAJAS DE CAUDALES

Las pagamos más que nadie. Teléfono M-2288.

COMPRAMOS MUEBLES

De oficina, archivos y máquinas de escribir. Tel. M-3288.

COMPRAMOS DE CAFE Y FONDA

Vidrieras, cantinas, mesas mármol vitrolite madera y toda clase de enseres. Teléfono M-3288.

COMPRAMOS

Toda clase de muebles modernos que estén en buenas condiciones. Victrolas y baules-escaparates. Telef. M-3288.
58450 31 dic.

COMPRA-VENTA DE OBJETOS

LIQUIDANSE ENSERES OFICINA, máquinas, etc., escribir Remington, Underwood, $15, 20, 30, 40 y $50. Hay dos Underwood sin estrenar. Urge liquidación. Avenida de la República 171, altos, entre Campanario y Perseverancia.
59883 20 dc

(R) ENSEÑANZAS

PROFESOR 1a. y 2a. enseñanza prepara todas las asignaturas del Bachillerato. Ingreso y elemental. Joven con práctica y competencia. Clases en colegios y particulares. Tel. U-5001.
60347 18 dc

PROFESORA de instrucción primera y segunda enseñanza, conocedora de los métodos modernos, se ofrece para clases a domicilio y en su casa particular. Golcuría número 20 entre Lacret y Pasaje, Infanta.
60192 28 dic.

PROESORA de corte y costura, sistema Martí, se ofrece para dar clases a domicilio y bordados a máquina. Teléfono F-2565.
60221 27 dic.

ACADEMIA DE MUSICA

Señoritas Sobrino, dan clases de Solfeo y Piano en su Academia y a domicilio. Plan de enseñanza muy moderno. Pida informes al Teléfono I-5397.
60230 19 dic.

FAMILIA con casa amplia, en lugar muy saludable, admitiría una niña pequeña, pensionista, para asistir al colegio junto con las tres niñas de la casa. Cerca de tres grandes colegios y de dos parques. Se cambian referencias. Apartado 1461. Teléfono I-4943.
60260 19 dc.

INGLES. Profesor Inglés de Londres, exprofesor Berlitz School of Languages, da lecciones de su idioma. Horas: 8 a. m. y 10 p m. Farnes. Refugio, 27, altos.
60294 16 dc.

INGLES

Enseñado por profesora americana. Sorprendentes resultados en pocas semanas. El discípulo leerá, escribirá y hablará el inglés en breve tiempo. Lecciones a domicilio también. Miss Kapan. San Lázaro 318. Teléfono U-4768.
59985 9 En.

BAILES CLASICOS DE PUNTAS

Señorita americana recién llegada enseña bailes clásicos de puntas y ejercicios para reducir, 10 pesos mensuales. Muchachas para teatro, enseñanza gratis Miss. Mock. Teléfono M-3643.
59822 16 En.

CLASES INDIVIDUALES, DIA Y NOCHE

Teneduría, aritmética, caligrafía, redacción, todo $5.00 mensual. Inglés, taquigrafía Pitman, mecanografía, ortografía, $5.00. Diploma y empleo final. Tel. M-9077. Nueva del Pilar 31.
59874 8 en

SEÑORITA incorporada en el Conservatorio Masricot, se ofrece para dar clases de piano, solfeo y teoría; precios módicos. También se ofrece una excelente profesora de bordados a máquina y a mano. 15 número 470, entre 10 y 12. Teléfono F-2984.
S 7911 18 dc

PROFESORA

Da clases de Solfeo, Piano, Taquigrafía y Mecanografía en su domicilio Perseverancia 16. Telf. M-7039.
S 7860 25 dc

GRAN ACADEMIA COMERCIAL DE IDIOMAS, TAQUIGRAFIA Y MECANOGRAFIA, UNICA PREMIADA EN EL CONCURSO PROFESIONAL CELEBRADO EL 28 DE MAYO DE 1922. COLEGIO ELEMENTAL Y SUPERIOR. DIRECTOR: LUIS B. CORRALES. LOMA DE LA IGLESIA DE J. DEL MONTE. TELEFONO I-2490, CLASES DE DIA Y DE NOCHE. INTERNOS. EN TODAS LAS LIBRERIAS Y EN ESTA ACADEMIA SE VENDE LA UNICA ARITMETICA MERCANTIL, PRACTICA, CON PROBLEMAS DE TENEDURIA DE LIBROS. MAS UTIL Y MAS BARATA QUE SE CONOCE.
E 1768 Ind 1 ag.

Academia de inglés "ROBERTS"

MALECON 31

Clases nocturnas seis pesos mensuales. Clases particulares por el día en la Academia y a domicilio. ¿Desea usted aprender pronto y bien el idioma inglés? Compre usted el METODO NOVISIMO ROBERTS, reconocido universalmente como el mejor de los métodos hasta la fecha publicados. Tercera edición pasta $1.50.
E 2621 Ind 5 nv

INGLES, TAQUIGRAFIA

Teneduría, Mecanografía, matemáticas, dibujo lineal y mecánico. Enseñanza a domicilio por el profesor Heitzman. Reina 30, altos, Honorarios: 10 pesos mensuales. Se dan más informes por escrito o personal.
56559 21 dic.

PROFESORA FRANCESA

graduada, con larga experiencia y buenas referencias, da clases de francés y literatura francesa. Llamar al U-2455 o dirigirse a Edificio Carreño, 5o. piso apartamento B, hasta las 10 a. m., diarias.
58527 16 Dic.

PROFESORA inglesa de Londres, da clases de su idioma a domicilio y en su casa, Miss Jesty, Tel. M-8909. Empedrado 4.
59185 20 Dic.

ACADEMIA DE CORTE PARISIEN "SISTEMA SERRA"

SE DAN TITULOS DE PROFESORA EN TRES MESES. SE DAN CLASES DE SOMBREROS. SE VENDEN MOLDES. SE ADMITEN PUPILAS P MEDIO PUPILAS. DIRECTORA: FRANCISCA SERRA. GUINES. HABANA 132, TELEFONO 5.
E-1591 Ind. 7 Jl.

ACADEMIA DE FRANCES, PIANO Y LABORES DE MANO

Se dan clases a domicilio y en la academia, con profesor y profesora titulados n París, inmejorables referencias, se hacen traducciones, Calle 4 número 253 entre 25 y 27. Teléfono F-2658.
E-1773 Ind 1 Ag.

SOLFEO Y PIANO

Profesora competente incorporada al Conservatorio Falcón da clases en su casa y a domicilio, precios módicos, 21 entre A y B, Vedado. Teléfono F-1502.
58553 1 En.

BAILES POR SEÑORITA

Aprenda cinco bailes, salón distintos 10 pesos. Bailes españoles. Ballet de puntas, francés, inglés, piano. Muchachas para teatro enseñanza gratis. Casa particular. The Williams. Teléfono M-3643.
59067 4 ene.

BAILES, WILLIAMS, M-3643

Aprenda cinco bailes, salón distintos 12 pesos, con compañera, bailes españoles. Ballet de puntas, francés, inglés piano. Muchachas para teatro, enseñanza gratis. Casa particular. M-3643. The Williams.
59066 4 ene.

ENSEÑANZAS

MADAME Miarka, psicóloga mundial, da también estudio de psicología. Industria 31, altos, esquina a Refugio.
59738 14 dic.

PROFESOR americano, larga experiencia, enseña inglés; prepara para exámenes de inglés; Dragones 16; Teléfono M 5906 y M 5907.
58755 15 dic.

EXPERTO PROFESOR DE INGLES

Por un método incomparable. Sorprendentes resultados en breves lecciones. Garantizo, por escrito, que el discípulo leerá, traducirá, escribirá y hablará el inglés en pocas semanas. Clases a domicilio. Precio módico. Llame a Alvarado, A-2012.
59891 20 dc

(O) HOSPEDAJES

(45)—Hoteles

ANTIGUO HOTEL AMERICA

Máximo Gómez (Monte) 51, teléfono A-9477, Habana. Esta casa cuenta con magníficas habitaciones y departamentos para familias con espléndidos baños de agua fría y caliente contando un buen servicio de camareras y camareros. Habitación para una persona sola y comida 30 pesos mensuales, y proporcionamos al viajero todas clases de comodidades por un precio módico. Este hotel está situado frente al Campo Marte, próximo a todos los teatros y oficinas centrales, por su puerta cruzan los tranvías en todas las direcciones. No equivocarse, Antiguo Hotel La América, de Miguel y Fernández, Monte 51, Habana.
60411 21 Dic.

HOTEL VANDERBILT

Espléndidas y económicas habitaciones, desde 20 pesos a 50, propias para familias estables, hombres solos y todo el que busque una casa de orden y moralidad. Neptuno 309 esquina a Mazón.
S 7771 5 ene.

HOTEL MAJESTIC

Pase el verano agradable, yendo al Hotel Majestic, espléndidas habitaciones y apartamentos con vista a la calle, magnífico roof garden desde el cual se divisa la Avenida del Golfo. Precios especiales para el verano. Cuartos sencillos desde $1.50. Cuartos dobles, desde $2.50 siendo por meses se hacen grandes rebajas. Belascoaín 5. Tel. U-1081.
58598 15 Dic.

HOTEL CAMPOAMOR

Obrapía número 99, una cuadra del parque, lujosas habitaciones vista a la calle, muebles o sin ellos, baño caliente a todas horas, buen servicio, buena comida, precio de situación.
S 7671 16 dic.

HOTEL TORREGROSA

Situado en el distrito comercial y bancario, a dos cuadras del Parque. Cuartos frescos y exteriores con baños de agua caliente y fría, dentro de cada uno; excelente servicio cocina, elevador noche y día. Pensión para una persona $2.50, matrimonios, $4.00. Compostela 65 y Obrapía.
E 1756 Ind 1 ag.

AVISO

El Hotel Roma, de J. Socarrás, se trasladó a Amargura y Compostela, casa de seis pisos, con todo confort, habitaciones con baño, agua caliente a todas horas, a precios moderados. Teléfonos M-6944 y M-6945. Cable y Telégrafo: Romotel. Se admiten abonados al comedor. Ultimo piso. Hay ascensor.
E 1753 Ind 1 ag

(46)—Casa de Huéspedes

BERNAZA 36 (PLACIDO)

Frente al parque del Cristo, a una cuadra del Instituto, gran casa para familias; se alquilan hermosísimas y frescas habitaciones con balcón a la calle. Buena comida, excelente trato; duchas con abua caliente.
59673 19 Dic.

CASA de huéspedes. Completamente reformada, esta casa alquila lindo departamento con baño; también habitaciones; todo nuevo, desde $50 para dos. Aguila 90 altos, entre San José y Barcelona. Telef. M-2933.
S 7679 16 dic.

GRAN CASA DE HUESPEDES LA MATANCERA DE ENRIQUE PEREZ Y FERNANDEZ

Reina 83 hoy Simón Bolívar, esquina a Manrique, en esta casa moderna encontrarán nuestros huéspedes habitaciones con vista a la calle, agua corriente, tenemos con servicio privado agua caliente, con y sin muebles, también tenemos para dos, otros compañeros. Precios moderados. Teléfono A-9069.
58970 15 dic.

THE SAVOY

LA HABANA ES EL MEJOR

lugar para pasar un invierno agradable. La loma del Vedado reune todos los atractivos de las ciudades europeas y americanas: cines, clubs, cafés, paseos, carreras de caballos, ennis, golf, etc. En esta casa "The Savoy" los precios son muy módicos. INCLUYENDO TRES EXCELENTES COMIDAS DIARIAS, en mesa independiente para cada familia. Todas las habitaciones con ventilación directa, baños a disposición de todos los huéspedes; cuartos con baño particular. A media cuadra de los tranvías de la calle 17, dos y medio cuadras de los tranvías de la calle 9 (Avenida de Wilson); doce minutos del Parque Central, tiendas, teatros, bancos, etc.

F esquina a 15, Vedado. Tel. F-5270.

LA CASA DE LAS ESTATUAS

E 1890 ind. 13 ag.

CASA DE HUESPEDES

"La Comercial", Muralla No 12 esq. a San Ignacio. Se alquilan habitaciones para matrimonios, familias, o caballeros solos, estables, con comida, y esmerado servicio baños con agua fría y caliente. Se exige moralidad. Teléfono A-0207.
59390 16 dic

CASA DE HUESPEDES

Galiano 84, altos del café "La Isla". Grandes departamentos con baño privado, agua fría y caliente. Moralidad, excelente trato y economía.
58449 16 dic.

CASA DE HUESPEDES

Galiano 84, altos del café "La Isla". Grandes departamentos con baño privado, agua fría y caliente. Moralidad, excelente trato y economía.
58449 18 Dic.

(P) PARA LAS DAMAS

MODISTA. Confecciona copia y arregla, para mas informes llamar al I-3570.
60357 16 Dic.

MODISTA. Corta confecciona, abrigos y trajes de señoras por los últimos modelos. Precios módicos. Peña Pobre número 24 esquina Habana.
59268 21 Dic.

PARA LAS DAMAS

MADAME Miarka, psicóloga mundial, da también estudio de psicología. Industria 31, altos, esquina a Refugio.
59738 15 dc

MANICURE, PEINADORA

¿Queréis tener las manos bonitas y elegantes? Llamen a Tomasa Martínez, que es la manicure y peinadora predilecta de la alta sociedad. Teléfono A-0810.
59215 4 En.

Señora:

Le ofrezco a usted "Aureol", la mejor tintura para el cabello. Es alemana y completamente inofensiva. Hay en todos los tonos Llame al teléfono M-7573, Neptuno 29, Quincallería "Campoamor". Al mismo tiempo la Brillantina, el Jabón y el Depilatorio para quitar el bello de las piernas. Todo del mismo fabricante.

Francisco Lozano.
E 2745 Alt 15 d 1 dc

PELUQUERIA, PEINADORA Y MANICURE

Ofrece sus servicios exclusivamente a domicilio, llamen al I-3523. Melenas 40 centavos. Manicure 40 centavos. Rizado Marcel 50 centavos. Arreglo de cejas, 40 centavos. Se da masaje con los productos Bonefilia. Será usted atendido con esmero y prontitud llamando al I-3523.
59040 15 dic.

EL IDEAL DE UNA DAMA ES:

obtener un sombrero elegante por poco dinero. Modelos para niña desde $1.50. Ordenen sus vestidos en nuestra casa. Consuelo. San Rafael 61-A.
58308 17 Dic.

REGALAMOS $1

Todas las peleterías regalan un vale de a 1 peso en cada par de zapatos, pídalo, si no se lo dan, llame M-5367.
56233 20 dic.

SI DESEA vender su mantón, se lo compro, pagándole más que nadie; y si necesita uno de lo mejor, se lo vendo más barato que nadie. Virtudes 28, entre Aguila y Amistad, teléfono M-9392.

CORTE de pelo a sus niños por expertos peluqueros, estilo americano y francés. Niños, 50 centavos; niñas modelo Garzón, Ninón, Juana de Arco 50 cts. Señoritas 60 cts. Peluquería PILAR, Virtudes 28. Teléfono M-9392.

FUERA canas. Obtenga un hermoso color negro o castaño, usando La Favorita, tintura instantánea vegetal a base de Quina. Estuche $1. De venta en boticas y sederías. Depósito: Peluquería PILAR, Virtudes 28 Teléfono M-9392.

PARA rizar su melena Tenacillas Marcel, 60 cts.; rizadores alemanes 5 cts.; redecillas 20 cts.; crepé 30 cts.; ganchos 5 cts. Tintura La Favorita $1.00. PILAR, Virtudes 28. Teléfono M-9392.

PILAR, Peluquería de señoras y niños; peinados $1; masajes 50 cts.; manicure 50 cts.; lavado de cabeza 50 cts.; teñido del cabello desde $5; Corte de celenas 50 cts. Trenzas, moños, postizos, cabello. Virtudes 28. Teléfono M-9392.

MANTONES de Manila: mantillas, peinetas españolas; todos colores; trajes típicos de todas naciones y pinturas, maquillaje para artistas de teatro y cine. Alquiler de disfraces para Carnaval; pelucas y trajes para compañías de teatro y aficionados PILAR, Virtudes 28 entre Aguila y Amistad. Teléfono M-9392.
56135 19 dic

MECANICO. LIMPIA Y ARREGLA MAQUINAS COSER

cocinas gas y calentadores. Precios: máquinas, un peso, cocinas y calentadores convencional. Corrales 20. Teléfonos AI-4519 y A-7416. F. G. Santos.
59197 17 dic

(Q) COMPRA Y VENTA DE INSTRUMENTOS DE MUSICA

EN AGUILA 164 ALTOS

Se vende por la mitad de su precio una "Pianola" marca "Kurtzman", está casi nueva y tiene más de 100 rollos. Urge su venta por tener que embarcarse sus dueños.
60455 16 dic

PIANO color caoba en perfecto estado cruzado en bronce, 3 pedales, alto casi nuevo y otro francés moderno en buenas condiciones por 45 pesos. San Isidro 90, (altos), casi esquina Egido.
60397 16 Dic.

PIANO de concierto alto cruzado, en bronce, 3 pedales, color caoba, famosa marca Stowers, en perfecto estado, vendo urgente por viaje, en ganga. Jesús María 94, (bajos), entre Picota y Compostela.
60396 16 Dic.

POR tener que hacer un viaje se vende un piano marca S'towers. Saravia 17 esquina a Carballo, Cerro. Puede verse de 8 a 3.
60205 15 dc.

PIANOLA de lo más moderno y elegante presencia, eléctrica, pedales y un piano de lo más lindo y armonioso, véalos y se convencerá en Dragones, frente al teatro Martí. Precio de situación. Manuel Domínguez.
59952 18 dic

ESTUPENDO regalo de Pascuas. Lo más lindo, lo más elegante, lo más moderno es esta pianola que está en Dragones frente al Teatro Martí, eléctrica de pedales y expresión, muy barata, véala y se convencerá.
59951 18 dic

PIANOS, pianolas e instrumentos al contado y en plazos módicos. Música impresa y estudios para todos los conservatorios. Pianos de alquiler, afinaciones y reparaciones. Calidad y bajo precio. Viuda de Carreras y Ca. Prado 115. Teléfono A-3462.
E 1757 ind. 1 ag.

AFINADOR de pianos. Experto en autopianos W. H. Smith. El mejor en Cuba.

¡INDUDABLEMENTE!

Animas 35. Teléfono M-7475. Habana
E 1770 ind. 1 ag.

VIOTROLAS ortofónicas! puede usted obtenerlas muy baratas, así como muebles de todas clases, estilos y neveras, camas en la mueblería "La Ideal", Angeles 16, 2a. cuadra entrando por Reina, compramos ortofónicas modernas. Llamen al A-5058.
59666 15 Dic.

PIANOS y pianolas, de toda garantía, proceden de empeño, se liquidan a precio de situación. Facilidades de pago. La Predilecta, San Rafael núm. 141, esquina a

LA ESPAÑA DE HOY

Una cuartilla que bien vale un discurso

Por Manuel AZNAR

Segunda conferencia de Marañón. El teatro, bellísimo. Lleno, atestado como anteayer. Como anteayer, también, anhelante. Aunque entre la actitud que el público asumió anteayer y la que ayer mostraba, existió una gran diferencia. El primer día—podemos decir—era el día del homenaje público; el segundo, la jornada del fervor íntimo. Lo más granado de la sociedad habanera estaba ayer en el Teatro Payret. En su palco, el Honorable Presidente de la República, acompañado del Secretario de Justicia. Junto a la mesita reservada para que hiciera de púlpito del conferenciante, un aparato amplificador de la voz. Marañón leyó magníficamente sus cuartillas. No se perdió una sola palabra. Algunas veces, el público sentía deseos de aplaudir; pero la suspensión, casi religiosa, con que estaba escuchando, parecía detenerle las manos. Cómo si ya los problemas biológicos de la sexualidad les fueran un poquito más familiares, advertíase, por la mirada y por la expresión de los espectadores que seguían más claramente y más certeramente la línea de las idas de Marañón, la que llamaríamos "línea meló́dica" de su admirable trabajo. El éxito alcanzado, no diremos que superó las esperanzas, porque estas se habían situado en el más alto plano, pero las cuajó, las convirtió plenariamente en realidades. Marañón se apareció al público de la Institución en toda la grandeza de su pensamiento científico.

Nada más. En otro lugar pueden mis amigos, los amigos de esta sección, leer integramente la conferencia del doctor Marañón sobre sexualidad infantil.

Por la noche, en la inauguración del Congreso Médico, Marañón leyó una cuartilla. Una sola cuartilla que más abajo reproduzco. Ahí encontrará el lector la muestra del talento literario que posee este insigne compatriota nuestro.

En Payret dió pruebas de su calibre científico; en esta cuartilla, muy breve, aparece el estilista, el hombre de pluma, el pulidor literario de su propio oficio. Esa evocación de la visita que en su Clínica de Madrid le hiciera el anciano y venerable Cabrera Saavedra dos semanas antes de morir, ¿podría ser superada en su sencillez y en su límpida emoción? Los concurrentes a la sesión inaugural del Congreso Médico sintieron algo así como un estremecimiento espiritual cuando la figura de Cabrera Saavedra desfiló pausada y noblemente por el salón del Nacional prendida en el brazo del doctor Marañón.

He aquí la cuartilla del sabio:

"Hace dos años, una mañana en que trabajaba en mi Clínica de Madrid rodeado de los amigos que comparten conmigo la tarea cuotidiana, entró en el Servicio un hombre fuerte en apariencia, a pesar de la carga visible de sus años, con la cabeza blanca pero con la mirada y la palabra encendidas de curiosidad.

De curiosidad, que vale tanto como decir de juventud.

Pocos minutos después, estábamos todos agrupados en torno de aquel hombre. Todo lo inquiría; el menor detalle era recogido por su atención y guardado—se adivinaba bien—en el archivo de su mente. Preguntaba como un niño curioso. Pero sabía oír como un hombre maduro. Porque, si la curiosidad es la cualidad más juvenil, la atención permanente, despierta y sin esfuerzo, es la más alta característica de la plenitud.

Mas, después de preguntar y de escuchar, aquel hombre hablaba. Y hablaba a su tiempo; y por eso, aunque hablaba mucho, no lo parecía. Y estábamos todos absortos de aquel sereno fluir de su sabiduría, de aquella ecuanimidad destilada a través de cuarenta años de experiencia. Preguntaba, sí, con la inquietud de un joven; oía con la sagacidad de un hombre en plenitud; pero además hablaba con la sapiencia de un anciano.

Ya habeis adivinado que aquel hombre, en el que cada edad había dejando en su mejor sedimento, era el doctor Cabrera Saavedra.

Murió poco después. A las dos semanas. Puedo decir, por tanto, que su última actividad mental, que su último anhelo por la Ciencia, que la postrera mirada que tendió sobre los hombres que sufren, las recogí yo.

Y como sé que todos vosotros, médicos cubanos, le amábais como a un patriarca y le admirábais como a un sabio, yo que también le admiraba desde siempre y que, en aquellas horas aprendí a amarle, en lugar de unas palabras protocolarias, os he traído desde España este recuerdo, como el mejor homenaje a su memoria y a la joven y pujante medicina cubana representada en este Congreso".

Este fué el segundo triunfo alcanzado ayer por el doctor Marañón; el triunfo del escritor, del artista que hay dentro de este magnífico hombre de Ciencia.

NOTA

La actualidad palpitante y absorbente de los temas que vengo tratando desde hace algunos días, me ha impedido dedicar el merecido espacio y la merecida atención periodística a otras noticias e informaciones; tal, por ejemplo, la de la llegada a la Habana de algún compañero distinguido que compartió conmigo las tareas del periodismo madrileño. De ello he de escribir.

EN SANTIAGO DE COMPOSTELA SE CELEBRO EL HOMENAJE DE GALICIA AL DR. ROBERTO NOVOA SANTOS

Murió el bandido Bergana que sostuvo fuego con la guardia civil en Asturias.—Los Infantes don Juan y Don Gonzalo han sido premiados en el instituto de S. Isidro.—El español en Africa

SANTIAGO DE GALICIA, dic. 14 (U. P.)—Se ha celebrado hoy en esta ciudad el homenaje de Galicia al doctor Roberto Novoa Santos, para festejar el grandioso éxito que acaba de obtener en las oposiciones a la cátedra de Patología General de la Facultad de Medicina de Madrid.

Asistieron numerosas representaciones de todas las ciudades gallegas y de muchos pueblos apartados, enviando otros entusiastas adhesiones.

En los salones del Casino se sirvió un banquete de quinientos cubiertos, no pudiendo admitirse más por la insuficiencia del local.

Ofreció el homenaje el rector de la Universidad de Compostela, que elogió elocuentemente al Dr. Novoa Santos y ensalzando sus relevantes méritos. Habló a continuación el Padre Basilio Alvarez, que, en vibrantes párrafos, frecuentemente interrumpidos por aplausos, dijo que más que un sabio, más que un genio, el Dr. Novoa Santos es la Naturaleza por sus portentosas dotes científicas.

Hablaron también, el catedrático Rodríguez Cadarso, el presidente de la Diputación Provincial de la Coruña y el alcalde de Santiago, cerrando el acto el homenajeado con una peroración que fué oída con religioso respeto y coronada con aplausos.

Antes de regresar a sus respectivos pueblos, todas las comisiones estrecharon la mano al Doctor Novoa, esperándole después, a la salida del Casino, una enorme multitud que lo aclamó y le prodigó vítores ensordecedores al ocupar, acompañado del alcalde, el carruaje para regresar a su domicilio.

El Dr. Novoa Santos no desempeñará su cátedra en Madrid hasta el próximo curso. Antes de ausentarse de Galicia ha prometido dar una conferencia en Vigo.

EL 19 DE MARZO ENTRARA EN TOLEDO EL CARDENAL PRIMADO

MADRID, dic. 14 (U. P.)—El nuevo arzobispo de Toledo, monseñor Segura, se propone entrar en la ciudad y tomar posesión de la mitra primada el diez y nueve de marzo de 1928, día de la festividad del Patriarca San José.

MURIO EL BANDIDO BARGANA

OVIEDO, dic. 14 (U. P.)—Se ha encontrado muerto al bandido Bargana, que sostuvo fuego con la guardia civil. Se confirma que era coautor de la muerte del cajero inglés de la mina de Covadonga.

EL LIBRO CASTELLANO EN BARCELONA

BARCELONA, dic. 14 (A. P.)—Correspondiendo a la Exposición del Libro Catalán, celebrada recientemente en Madrid, se celebrará en Barcelona la Exposición del Libro Castellano, a cuyo efecto varios eminentes escritores catalanes y castellanos se encuentran dando conferencias preliminares para la organización de la misma.

LOS INFANTES DON JUAN Y DON GONZALO PREMIADOS EN EL INSTITUTO DE SAN ISIDRO

MADRID, dic. 14 (U. P.)—Los infantios Juan y Gonzalo han asistido al reparto de premios del Instituto de San Isidro. Fueron recibidos por el ministro de Instrucción Pública, el rector de la Universidad, el del Instituto, el claustro de profesores y el general Millán Astray. Fueron ovacionados por los alumnos.

En el reparto correspondieron a los infantes cinco premios, correspondientes a las asignaturas de Historia, Geografía de España, Religión, Francés y Aritmética, primer curso.

Habló el ministro de Instrucción Pública, agradeciendo la presencia de los infantes, que han dado prueba de una verdadera democracia, confundiéndose con sus condiscípulos.

EL IDIOMA ESPAÑOL EN EL NORTE DE AFRICA

MADRID, dic. 14 (U. P.)—El consejo de la federación de Asociación Hispano-Sefardí ha acordado intensificar el idioma español en el norte de Africa y en el cercano Oriente, y costear una beca en Madrid para un estudiante sefardí de Marruecos.

SOCIEDAD HISPANO-PARAGUAYA EN LA ASUNCION

MADRID, diciembre 14 (A. P.)—La Unión Ibero-Americana ha cablegrafiado al escritor español Salaverría, que se encuentra en Buenos Aires, solicitándole que se traslade a Paraguay para dar algunas conferencias y constituir en la Asunción una Sociedad Hispano-Paraguaya.

REINA BUEN TIEMPO EN ESPAÑA

MADRID, dic. 14 (A. P.)—El Observatorio Meteorológico anuncia buen tiempo. La temperatura máxima fué de 19 grados en Barcelona y Castellón y de 1 bajo cero en Teruel. La máxima y mínima en Madrid fueron 10 y 4 grados respectivamente.

LA ASAMBLEA DISCUTE EL TEMA DE LA RESPONSABILIDAD MINISTERIAL

TODOS LOS VOCALES, EXCEPTO EL FISCAL DEL SUPREMO QUIEREN QUE ESTE DESLIGADA DE LAS CORTES

Para la próxima reunión de la Asamblea Nacional, la comisión tendrá listos los títulos 4o. y 5o. de la futura Constitución: Facultades constitucionales del Rey, del Consejo y de las Cortes

LA ASAMBLEA VACARA HASTA EL DIA 10 DE ENERO

El gobierno está preparando un sustituto para el impuesto sobre las utilidades, que disminuye, con las nuevas medidas dictadas por el gobierno en la suma de veintisiete millones

SUPRIMENSE MUCHOS JUZGADOS EN ESPAÑA

MADRID, diciembre 14.— (A. P.)—El día primero de enero cesarán en toda España los jueces municipales actualmente en funciones, nombrándose el día 28 de diciembre los funcionarios que les sustituirán, por los presidentes de las Audiencias que escogerán a los abogados y personas de instrucción de los diversos lugares.

Por real decreto también quedarán suprimidos numerosos juzgados adicionándose por economía a los de otros pueblos.

EL CONFLICTO ENTRE EL SUPREMO Y EL MINISTRO DE GRACIA Y JUSTICIA

MADRID, diciembre 14.— (U. P.)—Contestando preguntas de los periodistas respecto a sus divergencias con el Tribunal Supremo, el ministro de Gracia y Justicia Don Galo Ponte, ha declarado:

"Hay algo exacto, que sirve de base a la murmuración, pero nada más inexacto y opuesto a la verdad que la verdad incompleta".

Se duele que por las indiscreciones se conozcan por fuera los asuntos de las Salas de Justicia, critica las inexactitudes y concluye diciendo que ciertamente se acordó "no haber lugar" a la petición del fiscal, pero también se acordó algo más, como se verá cuando se ejecute la parte del acuerdo del Tribunal Supremo que aun no se ha publicado. Entonces hablará. Por ahora, le basta decir que el encargo dado al Tribunal Supremo se puede cumplir sin quebranto en la consideración, en el respecto y en el afecto que mútuamente existen entre el Tribunal Supremo y l Ministerio.

LOS GENERALES QUE FORMARON EL DIRECTORIO MILITAR

MADRID, diciembre 14.— (U. P.)—El general Primo de Rivera se propone, cuando asciendan a divisionarios todos los generales que constituyeron el Directorio Militar de 1923, celebrar un banquete en Madrid, al que se procurará que concurra el almirante Magaz.

Por obtener ese ascenso sólo falta el general Musira, próximo a alcanzarlo.

HABILITA EL GOBIERNO UN SUSTITUTO AL IMPUESTO DE UTILIDADES QUE DISMINUYE

MADRID, diciembre 14.— (U. P.)— El consejo de ministros calcula que los ingresos del Tesoro se reducirán con la disminución de veintisiete millones en la contribución de utilidades de los empleados del Estado; pero esa reducción se compensará, la mitad gravando los billetes de viajes y utilidades de renta. Tales obligaciones de renta fija actualmente pagan el 5.75 por ciento, y se aumentarán con un recargo desdee 0.50 hasta 2.00 por ciento, según los intereses que produzcan.

LA RESPONSABILIDAD MINISTERIAL EN LA ASAMBLEA NACIONAL

MADRID, diciembre 14.— (U. P.)— La comisión que entiende de los proyectos de reforma constitucional en la Asamblea Nacional ha discutido hoy ampliamente el tema de la responsabilidad ministerial.

Todos los vocales, excepto el fiscal del Tribunal Supremo señor Crehuet, están conformes en la necesidad de desligarla absolutamente de las Cortes.

El señor Crehuet entiende que no hay otro modo de hacer efectiva esa responsabilidad, pero la mayoría acordó que la responsabilidad ministerial no podrán exigirla las Cortes, entendiendo que este es el único medio de desligar los poderes Ejecutivo y Legislativo.

Para la próxima reunión, la comisión tendrá listos los títulos cuarto y quinto de la futura Constitución: "Facultades constitucionales del Rey" y "Consejo del Reino y Cortes del Reino".

Ambos títulos serán entregados al general Primo de Rivera, para que los estudie durante las vacaciones de Navidad.

LA ASAMBLEA NACIONAL VACARA HASTA EL 10 DE ENERO

MADRID, diciembre 14.— (A. P.)—A fines de la presente semana terminarán sus sesiones las diferentes secciones que componen la Asamblea Nacional, no reanudando sus labores hasta el 10 de enero próximo.

Los trabajos de las secciones van bastante adelantados, siendo varios los proyectos sometidos a su examen por el Gobierno, que se han devuelto a los respectivos departamentos para que el consejo de ministros decida sobre los mismos.

Aunque los trabajos de organización y las dificultades de los primeros momentos han sido grandes, la labor realizada por la Asamblea en dos meses de trabajo es bastante fructífera, hallándose satisfechos tanto ésta como el Gobierno que la creó.

Se Establece Entre España y Cuba la Carta Cablegráfica

Llegaron a Madrid los ingenieros directores de la obra del Pabellón Cubano en Sevilla

MADRID, diciembre 14. UP. La Asociación de Españoles de Ultramar ha visitado al director de Comunicaciones solicitando la implantación del servicio de bultos postales con Cuba y que se ponga en vigor la carta cablegráfica de fin de semana. Les contestó el Director en sentido favorable, diciendo que la carta estará en vigor antes de finalizar el año. Respecto a los bultos postales, promete estudiar el asunto con cariño.

La comisión también solicitó que el servicio de bultos postales se haga extensivo a Filipinas.

CONSTRUYEN ESCUELAS LOS ESPAÑOLES DE VIVERO EN CUBA

MADRID, diciembre 14. UP. El general Primo de Rivera ha recibido al representante de los españoles residentes en Cuba nacidos en Vivero, que han aportado un capital para construir en dicha población veinte escuelas dotadas de todos los adelantos modernos, solicitando del Gobierno que les conceda la propiedad del terreno a un precio reducidísimo, aportando sucesivamente capital hasta construir cien.

El jefe del Gobierno elogió el patriotismo de los interesados, aceptando la proposición.

EL PABELLON DE CUBA EN SEVILLA

MADRID, diciembre 14. UP. En el rápido de Madrid han llegado los arquitectos autores del proyecto del Pabellón de Cuba en la Exposición Ibero-Americana, de cuya ejecución se han encargado el ingeniero Luis Hernández Sablo y el capitán Alfonso González. Los esperaban en la estación el cónsul y las personalidades de la colonia de Cuba. Mañana harán visitas oficiales a las autoridades y conferenciarán con el comisario de la Exposición, esperando comenzar rápidamente los trabajos.

EL REY ALFONSO Y PRIMO DE RIVERA ASISTIERON A LA INAUGURACION DE LA LINEA AEREA MADRID-BARCELONA

El obispo de Madrid bendijo el aparato que salió para Barcelona llevando a varias personalidades como pasajeros. Servicio aéreo comercial con todo el continente europeo

MADRID, diciembre 14 (U. P.)—Hoy se ha inaugurado en el aerodromo de Carabanchel la nueva línea aérea Madrid-Barcelona, con asistencia del Rey Alfonso, el general Primo de Rivera, el ministro de la Gobernación y los ministros de Hacienda, Trabajo y Marina. También asistieron los embajadores de Portugal, Francia, Italia y Alemania, las autoridades aeronáuticas y otras muchas personalidades. El público fué muy numeroso.

El obispo de Madrid bendijo el aparato que salió para Barcelona, llevando a varias personalidades como pasajeros. El avión es un monoplano de tres motores capaz de cubrir 160 kilómetros por hora, con lo cual salvará la distancia entre Madrid y Barcelona en tres horas y media. El servicio será diario y el precio algo más barato que por tren.

La tripulación consiste en cuatro personas, pudiendo conducir diez pasajeros. Hará el enlace en Barcelona con otras líneas de la Europa Central, llegándose en esta forma hasta el aerodromo de Templehoff, en Berlín, punto inicial y de enlace de casi todas las líneas aéreas que cubren el continente europeo.

Para este efecto se han venido celebrando constantes entrevistas durante las últimas semanas entre el Gobierno de Madrid y el representante diplomático de Alemania y la compañía española concesionaria del servicio y los enviados de Lutthansa de Berlín, que controla aquellas líneas.

LLEGO FELIZMENTE A BARCELONA EL PRIMER AVION

BARCELONA, diciembre 14 (A. P.)—Ha llegado el primer avión de la serie de correos entre Madrid y Barcelona, siendo recibido por las autoridades y por el alcalde barón de Viver, a quien entregaron los pilotos el mensaje que le fué enviado por su colega madrileño. El aparato hizo la jornada a 160 kilómetros por hora, en cuatro horas y media.

LINEA AEREA COMERCIAL BARCELONA-MALLORCA

MADRID, dic. 14 (A. P.)—Se anuncia el establecimiento de una nueva línea aérea comercial desde Barcelona a Mallorca, saliendo de Barcelona por la mañana los aparatos aéreos y regresando de Mallorca en la misma tarde. Los aparatos podrán transportar siete pasajeros.

EL NUEVO LIBRO DE ORACIONES INGLESAS

LONDRES, diciembre 14.—(U. P.)—La Cámara de los Lores aprobó en su sesión de hoy, por 241 votos contra 88, la proposición del Arzobispo de Canterbury de someter a la sanción del Rey Jorge el nuevo Libro de Oraciones de la Iglesia Anglicana.

Dos horas después, una enorme multitud que asistía a la reunión de la Sociedad para la Propagación del Evangelio en países extranjeros, a la que concurrió el príncipe de Gales, aplaudió larga y estrepitosamente el anuncio de haber tomado la Cámara de los Lores el anterior acuerdo.

El príncipe de Gales declaró que "el Imperio Británico está construído por hombres que consideran la Iglesia como parte íntima de sus vidas. Donde quiera que van, llevan consigo su Iglesia. En la inmensa influencia que el Imperio Británico ejerce en el mundo, la Iglesia ha jugado la mejor parte", terminó.

El nuevo libro de oraciones representa las primeras modificaciones introducidas al de 1662, desde cuya fecha no se le había tocado.

EL REY FIRMARA HOY EL DECRETO NOMBRANDO A DON RAMIRO DE MAEZTU EMBAJADOR ESPAÑOL EN LA ARGENTINA

La imposición del marqués de Valdecilla de un arquitecto determinado a la diputación de Santander para las obras del hospital por él costeado, originó la dimisión de aquélla

GESTIONES OFICIALES PARA ARREGLAR EL CONFLICTO

El Soberano español inauguró ayer un grupo de casas baratas para la Cooperativa de funcionarios civiles y militares.—En los trece edificios construídos existen dieciocho casas

MADRID, diciembre 14 (AP)—Comunican de Santander que parece que el conflicto surgido entre el Marqués de Valdecilla y la Diputación Provincial de Santander tendrá favorable arreglo.

El marqués de Valdecilla donó una cantidad para construir un amplio y moderno hospital, poniendo por condición que habría de realizarse la obra de acuerdo con el arquitecto por él designado. Como la Diputación santanderina tenía designado desde hace tiempo el arquitecto y escogidos los planos, gestionó cerca del marqués de Valdecilla la posibilidad de cambiar sus propósitos, fundándose principalmente en que debido a que la corporación no cuenta con amplios fondos para mantener una grandiosa fundación, le convenía mejor un modesto hospital.

Esto disgustó al marqués de Valdecilla, y la Diputación de Santander, respetuosa con el bienhechor, dimitió en pleno.

Las entidades locales y el comercio en general han hecho pública adhesión al marqués de Valdecilla, enviando al mismo tiempo una comisión a Madrid para que gestione cerca de las autoridades una solución favorable para el asunto.

Créese que tanto el marqués de Valdecilla como la Diputación cederán en sus puntos de vista, teniendo todo una pronta solución amistosa.

MURIO EL DIRECTOR DE LA INCLUSA MADRILEÑA

MADRID, diciembre 14 (AP)—Ha fallecido el notable pediatra doctor Baldomero González Alvarez, director de la Inclusa de esta corte. Era médico de cámara del Rey Alfonso y uno de los más famosos galenos madrileños. En todos los círculos de la corte era respetadísimo. Contaba ya avanzada edad.

HOY FIRMA EL REY ALFONSO EL DECRETO NOMBRANDO A MAEZTU EMBAJADOR

MADRID, diciembre 14 (UP)—El general Primo de Rivera ha ordenado que se confeccione el real decreto nombrando al escritor Ramiro de Maeztu, embajador de España en la Argentina. El decreto se pondrá mañana a la firma del Rey Alfonso junto con otro aceptando la dimisión del anterior embajador duque de Amalfi.

ENTREGA DE CASAS A LA COOPERATIVA DE FUNCIONARIOS

MADRID, diciembre 14 (UP)—El Rey Alfonso ha inaugurado un grupo de casas baratas para la Cooperativa de Funcionarios Civiles y Militares. Asistió a la ceremonia en unión del infante don Fernando, del general Primo de Rivera y del Ministro de Gobernación, firmando el acta y haciendo personalmente entrega de las llaves a los poseedores.

En los trece edificios construídos existen treinta y ocho casas. Los obreros que los confeccionaron vitorearon al monarca.

ABSUELTO DE CIERTOS CARGOS EL DUQUE DE DURCAL

MELUN, Francia, diciembre 14.—(AP)—El infante Fernando Sebastián de Borbón, duque de Dúrcal, estuvo hoy en la jaula de los detenidos de un pequeño tribunal de distrito, con cuatro malhechores vulgares, arrestados por vagabundear, acompañándolo su arrogante hermano de aventuras más o menos legales, Jaime Zulueta y Reyna.

Una hora más tarde, el Borbón era absuelto de las acusaciones de vagancia y estafa que resultaron de haber alquilado recientemente un automóvil en la Costa Azul, para venir en él a París, sin tener un centavo con qué pagarlo. Puesto en libertad, la policía volvió a detenerle por acusársele ahora de dar cheques sin fondos.

Zulueta fué condenado a tres meses de prisión por falsificar un pasaporte y violar un decreto de expulsión del territorio francés dictado hace tiempo contra él. Los cuatro malhechores que estuvieron en la misma "jaula" fueron condenados a varias penas.

El duque de Dúrcal no se presentó en forma que justificase la acusación de vagabundeo. Su traje era de impecable elegancia y sus bigotes, con guías engomadas muy altas, le daban una apariencia digna de su linaje y de sus títulos nobiliarios. Al declarar ante el juez, dijo que actualmente recibe una mesada de 19 mil francos de una princesa de España.

6,662 MARINEROS PARA EL CUPO DE MARINERIA

MADRID, diciembre 14 (UP)—Se ha fijado en 6,662 el cupo de marinería, para el año próximo, cifra que se distribuye así: 2200 para el Ferrol; 2,200 para Cartagena y el resto para Cádiz.

Actualmente existen 14,000, pero la mitad se licenciará.

PORTUGAL EN LA EXPOSICION DE SEVILLA

SEVILLA, diciembre 14 (UP)—El comisario del Gobierno de Portugal en la Exposición Ibero-Americana ha conferenciado con el comisario regio, aceptando los nuevos terrenos para construir un pabellón permanente y los anexos provisionales, en los que invertirá aquel país tres millones de pesetas. Los terrenos están dentro de la Avenida de Portugal, inmediata a la entrada de la Exposición. Se abrirá un concurso entre los arquitectos urbanos, comenzando la obra en el mes de febrero.

ALEMANIA ACUDIRA A LA EXPOSICION DE BARCELONA

BARCELONA, diciembre 14. (AP) Una comunicación oficial dice que Alemania ha decidido asistir a la Exposición de Industrias Eléctricas que se celebrará en esta ciudad en 1928, a cuyo efecto construirá un edificio en los terrenos que se le cedan, donde expondrá maquinaria eléctrica especialmente.

COMIDILLA

ESTAFETA

NOTICIAS DEL TROMPA

No son estas noticias, del trompa de Santiago, que soplaba mientras hacía estuches para el dulce de las monjas —lo que se habrá comido el hambrón!—, son noticias del trompa de Albisu, de Barbastro, Tal de Balón, ochenta y seis años, la oreja larga, cuadrado de cuerpo y patizambo. Al buen día, meterlo en casa. Recibo con un alegrón sincero las noticias del trompa. Una señora andaluza, que me oculta su nombre, pero no su acento y su gracia, me las envía en carta donosa color de púrpura y oliente a verbena. Me exige la convidada que ofrecí a quien me diese noticias... Cumpliré, pagaré... Acuérdense que mis convidadas son de a **nikel**. No dan calentura.

El trompa de Barbastro, vive porque no tiene donde caerse muerto. No sé si sopla todavía, barrrunto que no. Los pulmones que exhalaron el primer vagido hace ochenta y seis años, no están ni para extertores. El trompa es pobre. Un señor le socorría con dos pesos cada mes... Murió el señor, y el **trompa** subió su cuerpo ancho y zambo, casi a rastras, hasta donde estaba el féretro. Besó el féretro y lloró como un cristiano.

Esto hace pensar a la señora que me escribe, que "aquel señor" necesita un "sustituto". Acepto el envite. Haré más. No sé qué más, pero haré más y llevaré al buen aragonés mi consuelo y mis brazos. **Finiquito:** —Señora mía, con pesar y con rubor, a fuer de español castizo, le confieso a usted que yo no soy torero. Eso de la torería, es cosa de **Don Fernando:** a mí—señalando al corazón—no me dejan en casa. Estamos pagos.

PARA DON PEPE AIXALA

Su noble carta ha alterado con honda emoción todo el nervosismo de mi **ego**. Aún hay sol en las bardas, dice usted: pidamos al Señor que este sol sea el sol que más caliente, que será sol de justicia, así Dios me salve. No publico su carta, que, si lo merece por hermosa, lo desmerece por cortesana. Los elogios penetran en el alma sin permiso del portero, que es la modestia. Yo tengo mi portero a la puerta de mi almario, y así he podido esquivar la sutil penetración de usted. Antes, escribía usted muy bien, ahora escribe usted mejor que antes. Consiste esto en que antes discutía usted y escribía para llevarse el gato al agua, y ahora me escribe usted para verter unas gotas de bálsamo sobre mis dolores superficiales.

Me resucita usted en la memoria el recuerdo de Ramón Grau y el del **Pisto Manchego**... Para éste, no sé si aún habrá sol en las bardas; ante **el último abencerraje** me destoco la barretina, y en señal de pleitesía no me la pondré nunca ante el **primero**, que lo es usted en catalán y en castellano neto y castizo.

Amicisimus, etc., etc.

CARTA DE LINO DOU

Mi amigo Lino, el más serio de los zumbones o el más zumbón de los hombres serios, me escribe una carta que trae gallo **tapado**. Y a este gallo hay que echarle de comer aparte.

Me envía con ella dos páginas traducidas de un libro francés, y ha hecho bien en traducirlas, porque yo, que llamo al pan, **pen**; al vino, **ven**, y al sombrero **chapeau**, y que apenas sé francés bastante para comerme a besos con una **madame** o con una **demoiselle**—si se presentara el caso—nunca pude entenderme con un **musiú**. El **musiú** tiene a menos estudiar el español, y yo no sé más francés que el "femenino" que dije. Lino Dou ha dado en el clavo.

Pues el libro cuyas son las dos páginas, sostiene que Lord Bacon —autor supuesto de las obras de Shakespeare— es también autor—¡nao tembles terra!— de las obras de Cervantes. Don Alonso Quijano, inglés; Sancho, inglés; Maritornes inglesa... Voto al chápiro, von Weber, que me habéis metido un brazo por una manga... Será cosa de interrogar al mono de Maese Pedro, si este negocio va de buena fe o si en él entran aquellos pulgares de Ginés de Pasamonte.

La propiedad de las obras de Shakespeare, se declara a favor de Lord Bacon merced a los descubrimientos de una criptografía tipográfica que acredita al Lord de honrado cajista. Hasta aquí, si el descubridor se tuviese en buenas, no habría cosa mayor que oponerle; pero eso de decir que "Rinconete y Cortadillo" son de preclara estirpe inglesa, clama a los cielos donde más altos se contienen. También afirma el descubridor que la historia de los caballeros andantes no es sino la de los Rosa-Cruces, unos frailes, filósofos y poetas.

Criptografía y **traza**, son una sola escritura oculta, aunque la de Bacon, si es de Bacon, y la de Cervantes, que si es de Cervantes, difieren en el método. Por esto comprenderá Lino Dou, y el lector con Lino, que volveré por la picada.

Ni una palabra más.

PANCHO PULSA LA LIRA

Francisco Antonio—un tal **Pancho**—me agasaja en verso heroico de corte vanguardista como el román de "Mio Cid". Glosa mi primera "Comidilla" con sacudido desparpajo, y hay en la glosa tales toques de ingenio, que por un momento se la achaqué a Mario Victoria... Después, recuié, porque **Un tal Pancho** escribe el advervio **tan-poco** así, en dos palabras, y Mario es un valedor literario que puede irse por el mundo con el púlpito al hombro predicando gramática **ad majorem gloriam** de la Academia de la Lengua.

No sé todavía si publicaré la composición de **Pancho**; decisión, no me falta, pero falta sitio. Andamos por acá haciendo cola, como en las noches del **Español Incógnito**, y nadie tiene seguros los cuatro palmos de columna donde plantar sus gansadas.

Póngase **Pancho** a la cola mía, y si es cola de ratón no se mese ni se pele las barbas. No puedo dar más de mí.

EL CAPITAN NEMO

A la orden, mi "Capitán". Cuadrándome y llevando la diestra mano a la altura de los cuatro pelos que me **quedan** de la sien derecha. —¡A la orden!

El Capitán Nemo es el nombre de guerra, y J. M. Vergara el nombre de paz, aunque peleador y puntilloso, de un bonísimo amigo mío, barbado a lo hebreo y chapado a la antigua usanza.

Me escribe desde Morón unas sabrosas **"Moro idangas"**; nos conocimos tarde, nos tratamos muy poco; nos vemos de largo a largo... Su afecto me sigue siempre; mi devoción no le pierde de vista. Escribe por amor al arte y pone todo su nervio en lo que escribe. Sus arreos son las letras; su descanso el pelear.

Hace tiempo me llamó a su tienda y me habló de un **Ingenio** que tenía en organización con los Menocales. Yo le advertí que para un **ingenio** sólo puedo aportar caña de primavera: liviana y de poco dulce. Y consintió en que me fuera con Dios.

Se preocupa Vergara del idioma, de su pulcra aplicación, de su pureza. Y me dice en el final de su carta:

"Bueno. Volveremos a leer castizos párrafos castellanos, aquí donde "el idioma"—así, por antonomasia—recibía diarios agravios gramaticales.

"Mal maridada ¡qué mengua!
De Alonso el Sabio la lengua
magestuosa,
va con palabras de allende
e ansí va non se comprende
muy grant cosa".

Pues, con la venia, mi Capitán: a mí no me parece **muy grant cosa mala** el vocablo "maridar", y aplicado a la mal casada—mal maridada—me gusta más. Es palabra de allende, pero de este allende—el latín—tenemos la casa llena.

Salud y ¡a la orden!—Vuelvo a cuadrarme y a coger los cuatro pelos que dije con la mano que dije.

Atamejio Rivero.

Encuéntranse en Canarias documentos que prueban que Colón era gallego

PONTEVEDRA, Diciembre 14. — (Prensa Aliada). — El arquitecto señor Palacios publica un artículo glosando los aparecidos en el **Boletín de la Academia de la Historia** sobre la naturaleza de Cristóbal Colón y de los que es autor el cronista oficial de Santa Cruz de Tenerife, don Francisco de P. Montes de Oca, que es correspondiente en Canarias de la Real Academia de la Historia.

Según este cronista, en la Biblioteca provincial de las Islas Canarias se ha hallado un documento autorizado el año 1719 por un escribano de Tenerife llamado Juan Núñez de Peña, quien al hablar de la genealogía del almirante decía lo siguiente:

'Colón: Los primeros españoles que usaron el apellido Colón fueron Domingo Colón, testigo en la donación hecha por García II de Navarra de la iglesia de Tudela en 1125, y el obispo de Lérida, Ferrer Colón, en 1334. También se sabe que Domingo Colón estaba casado con Susana Fonterrosa, natural de la provincia de Galicia, y que sus hijos Bartolomé, Diego y Cristóbal, el último descubridor de las Indias, habían nacido en Alvizoles, cerca de Saena, en el Señorío de Senora donde en el año 1446 al 51 estuvieron establecidos sus padres para comerciar.'

La publicación de este documento destruye cuanto hasta ahora se ha venido diciendo sobre que el ilustre descubridor de América era natural de Cataluña y se espera con impaciencia la actuación de las Corporaciones oficiales para esclarecer de una manera definitiva tan interesante asunto.

ULTIMA HORA

AGENTE VIAJANTE QUE ATENTO AYER CONTRA SU VIDA

Su esposa supone que el no cobrar las cuentas pendientes lo impulsó a tal determinación

El vigilante número 637, Luis Robles, condujo anoche a las once y media al Hospital Municipal, al español José Suárez Pendás, de 48 años, vecino de Marqués González número 27, el cual se había disparado un tiro en la cabeza.

El facultativo de guardia, doctor Gómez Morales, no pudo prestarle los auxilios de la ciencia, porque Suárez dejó de existir en los momentos en que era colocado sobre la mesa de curaciones, apreciándole una herida producida por proyectil de arma de fuego en la región temporal derecha, con salida de la bala por el parietal izquierdo.

Ante el teniente Amado Randin, de la Séptima Estación de Policía, que se constituyó en dicho centro benéfico, prestó declaración la señora Carmen Ramos Cabrera, esposa del occiso, quien expuso que anoche, a eso de las once, ella se encontraba en la cocina de su domicilio haciendo chocolate, cuando se presentó su esposo, quien se encaminó a su habitación, pudiendo oír poco después un disparo, por lo que salió a la calle solicitando el auxilio del vigilante.

Agregó que su marido era agente viajante de la casa comercial de Alvarez de Ríos, situada en Benjumeda y Subirana, y como no cobraba el dinero que tenía en la calle, se encontraba disgustado, estimando que esto sea lo que lo llevó a tan extrema resolución.

El cadáver fué entregado a su esposa con la obligación de que lo presente en el Necrocomio en la mañana de hoy.

La Escuela de Comercio de Santa Clara

Anoche, en el coche agregado al tren de las 11, salió para Santa Clara, con el objeto de asistir a la inauguración de la Escuela de Comercio de aquella ciudad, el general José B. Alemán, Secretario de Instrucción Pública y Bellas Artes.

Lo acompañaban su secretario, el doctor Enrique Gay Calbó; el doctor Ramiro Guerra, Superintendente General de Escuelas; el doctor Chirino y el señor Jorge Roa.

Los señores Lizandro Otero, José V. Alonso, Juan E. ernández Giro, Esteban Pichardo, Gustavo Gispert y otros funcionarios del Departamento, acudieron a la Terminal para despedirlo.

PRINCIPIO DE INCENDIO

Anoche, en la fábrica de abonos químicos que en Concha y Marina posee el señor Emile Lecours, se produjo un principio de incendio, a consecuencia de haberse quemado varios barriles vacíos. El material de extinción de incendios acudió, sofocando las llamas.

INTOXICADO

Berta Quintana Aguilar, de cinco años, vecina de San Anastasio número 10 esquina a Dolores, fué asistida de una grave intoxicación al ingerir cierta cantidad de lodo, por un descuido de sus familiares.

OTRO INCENDIO

En Infanta número 52, domicilio de Ceferino Fernández Aguirre, ocurrió anoche un principio de incendio, al quemarse un escaparate y la ropa que en el mismo había.

A la Policía manifestó Fernández que había guardado en el escaparate una plancha eléctrica, dejándolo por olvido el chucho de la corriente abierto, originándose el principio de incendio.

El material de bomberos acudió, sofocando en breves instantes las llamas. Las pérdidas las aprecia Fernández en 130 pesos.

M.E.C.D. 2016

PRIMERA SECCION
DE ROTOGRABADO

DIARIO DE LA MARINA

Impreso en los talleres del
DIARIO DE LA MARINA
Habana. República de Cuba.

JUEVES, 15 DE DICIEMBRE 1927

DE MADRID. Recepción de la Embajada de Cuba a los Médicos Españoles que fueron nombrados para el Congreso que se celebra en esta capital. Aparecen sentados, de izquierda a derecha: Dr. Gregorio Marañón; señora de Aguiar; Señor Bermejo, Rector de la Universidad, Sra. Dolores Fernández de García Kohly; Dr. Celedonio Calatayud; Sra. de Marañón y Dr. F. Aguilar

Dr. Celedonio Calatayud, designado Delegado oficial del Gobierno Español al Septimo Congreso Médico Nacional

Dr. Florestán Aguilar, eminente odontólogo español, que figura como Delegado de España en el Septimo Congreso Médico Nacional

Srtas. Elena Daly y Margot T. de Rose al embarcar para Méjico donde han ido a tomar parte en unos torneos de «tennis»

Fiesta celebrada por los ex-alumnos del Colegio «El Angel de la Guarda», en el antiguo edificio de los Padres Jesuitas

Dr. Francisco Poyales, médico oftalmólogo de la Cruz Roja de Madrid que pronunciará en breve una conferencia con el sugestivo tema: «La india de Gandhi»

Niñas que tomaron parte en la fiesta celebrada en el antiguo colegio de Belén, en conmemoración del 25o aniversario de la fundación del Colegio «El Angel de la Guarda»

M.E.C.D. 2016

Mesa de la presidencia en la inauguración del V Congreso del Niño que se celebra en la Habana

El Dr. Carlos Arenasa, Delegado de la Argentina al V. Congreso del Niño que se celebra en la Habana, acompañado de su señorita hija y del Ministro de aquella República Sr. Sergio García Uriburu, que fué a recibirlos a la estación

Dr. Rufino M. Moreno, que después de brillantes oposiciones ha sido nombrado especialista de garganta, nariz y oidos de la Asociación Canaria

Acto solemne de la inauguración del V Congreso del Niño efectuado en la noche del jueves ocho en el gran teatro «Nacional»

El Sr. Bernardo Solis, de la Directiva de esta Empresa, socio gerente de los grandes Almacenes de «El Encanto» y Presidente del Banco del Comercio, que acaba de regresar de su grata tournée por Europa

Querido Moheno, ilustre publicista mejicano y abogado de gran prestigio, colaborador además del DIARIO, rodeado de un grupo de asistentes al banquete dado en su honor por el Circulo de Abogados que preside el Dr. Carlos Miguel de Céspedes.

Los miembros de la Delegación Española al V Congreso del Niño, entre los que se encuentran los Dres. Forestán Aguilar y Celedonio Calatayud, a bordo del vapor Alfonso XIII que los trajo a Cuba. En la foto aparece el Dr. Garcia Kohly y su distinguida esposa que fueron a recibir a los ilustres viajeros

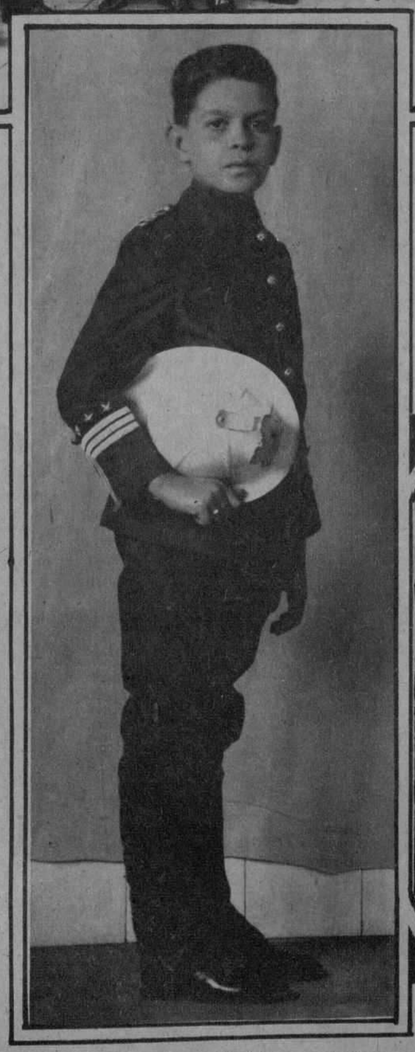

Niño Dionisio Peón y Rodríguez, de diez años, que vistiendo el uniforme de Teniente Coronel de Bomberos asistió a la procesión de los Desamparados que tuvo lugar ultimamente

Túmulo levantado en la iglesia de San Francisco de Paula donde se celebraron solemnes funerales el dia siete en sufragio de los soldados cubanos, americanos y españoles fallecidos en las guerras de nuestra independencia

Acto de inauguración de las sesiones del V Congreso del Niño, celebrado en la Secretaria de Sanidad. Preside dicha sesión preliminar, el Secretario de Sanidad y Beneficencia, Francisco Ma. Fernández

M.E.C.D. 2016

Aspecto que presentaba el salón de fiestas de la Asociación de Dependientes del Comercio a la velada con memorativa en honor de la patrona de la Quinta de la Salud: la Purísima Concepción

Valioso mantón de Manila, valorado en $300 pesos y que ha donado el Sr. Eladio Pérez Tesorero de «Unión Trivesa», para que esta obsequie con el a las damas que concurran al baile que se celebrará el 18 de Diciembre en los salones de la Agrupación Artística Gallega

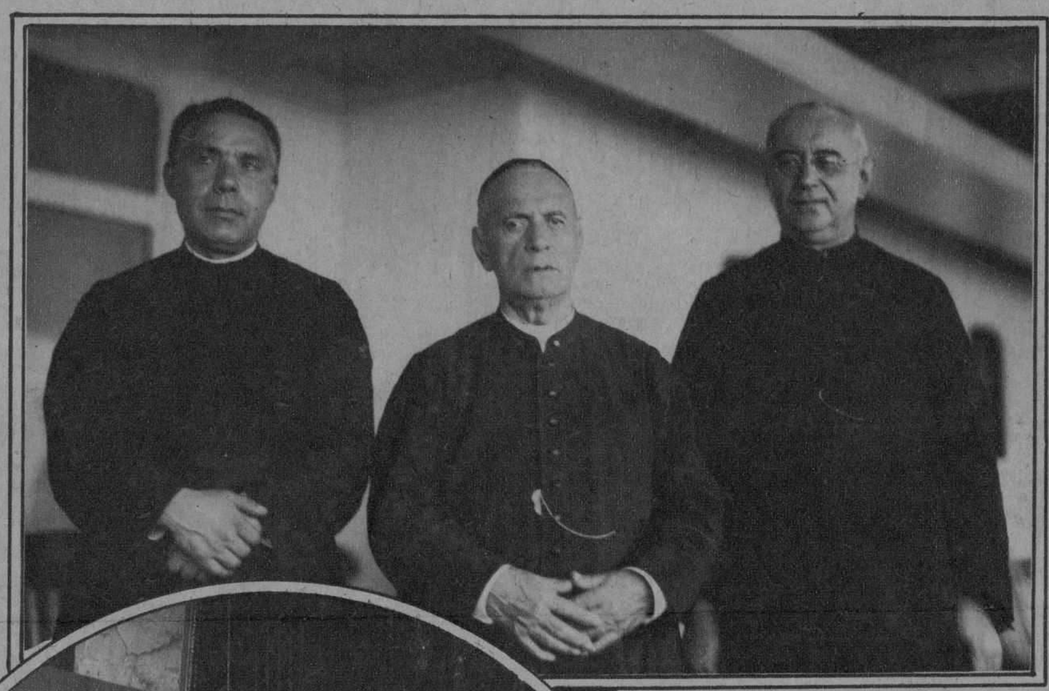

Mons. Menéndez (en el centro) cura párroco de la iglesia de Jesús del Monte con secretario y el párroco de Los Palacios Rvdo. José Fernández. que llegaron dias pasados en el vapor Alfonso XIII después de una corta temporada en Europa

Srta. Graciela Rojas, que contrajo nupcias con el Dr. Ramón Fernández en la iglesia del Vedado

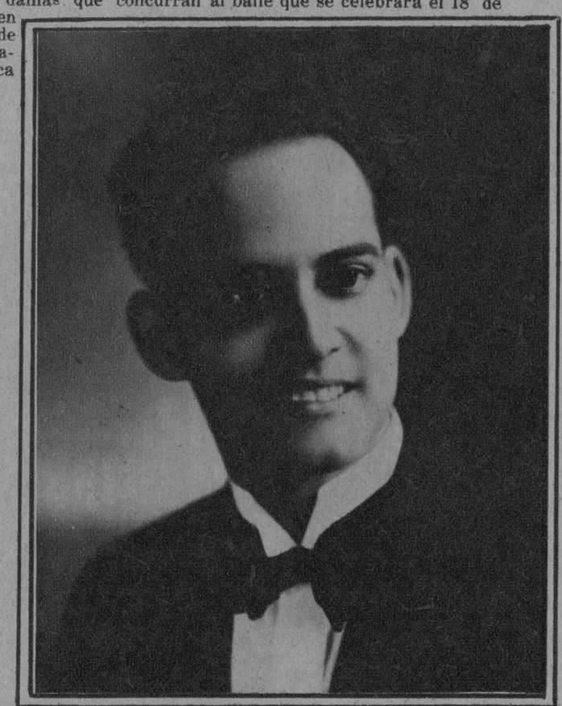

Dr. J. M. Castelló, que acaba de ser graduado de doctor en medicina, después de figurar varios años como alumno interno de la quinta La Balear, que abandona para establecerse en el vecino pueblo de Punta Brava

Sesión solemne en la Cámara de Representantes en el aniversario de la muerte de nuestro Libertador, Lugarteniente Antonio Maceo. En la foto aparece el Dr. Juan Rodríguez Ramirez, pronunciando la brillante oración fúnebre, como homenaje al caudillo desaparecido y demás mártires de nuestra independencia

Dr. Emilio Gaspar Rodriguez, que se ha distinguido en el V Congreso del Niño por su Ponencia en el trabajo presentado bajo la tesis de «La moral en el teatro y en el cinematografo

Concurrentes al banquete con que los militares de la Salud obsequiaron a sus superiores y a las autoridades civiles de aquella localidad, con motivo de la inauguración del nuevo edificio para cuartel de la Guardia Rural

Alumnas de la Escuela Normal de maestras que confeccionaron las canastillas del niño con la cooperación de la Directora Sra. Ana Luisa López Lay y las profesoras, Sra. Eladia Caso y Srta. Rosa de la Torre

M.E.C.D. 2016

La presidencia de la fiesta «El dia del Colegio», celebrada por las alumnas de «La Inmaculada»

Niño Charles del Amo, de 20 meses, con un peso de 34 y media libras, que obtuvo el premio especial de Homicultura en el reciente Concurso Nacional

Querido Moheno, en los momentos en que pronunciaba su brillante conferencia del viernes en el teatro «Regina»

Dominga Maceo Grajales, la hermana del Titán, que visitó el viernes pasado la casa del DIARIO, antes de partir para su residencia en la indómita región oriental

Como homenaje al maestro Ramón Font, se celebró la semana pasada una fiesta de esgrima en la sociedad de Arquitectos, tomando parte lo mas escogido de cuantos cultivan ese sport

Las triunfadoras en el Concurso de Homicultura. Niñas Clara Castillo, de Cienfuegos; María Rodríguez de Cárdenas y Dulce Aurora Valdés de Guanajay, a quienes fueron otorgados los 3 primeros premios

Las niñas Adolfina y Cristina Gelats y Solis, nietas del acaudalado banquero D. Narciso Gelats, rodeadas de sus padres y demas familiares, después de hacer su Primera Comunión

La Reina de Galicia y su corte de Damas, en cuyo honor se celebró una simpática fiesta el domingo último

M.E.C.D. 2016