SECCION 1ª

EL TIEMPO
ESTADO DEL TIEMPO
LA NOTA DEL OBSERVATORIO
VEASE EN ESTA PAGINA

DIARIO DE LA MARINA

EDICION DE LA MAÑANA
INFORMACION CABLEGRAFICA MUNDIAL
POR NUESTROS HILOS DIRECTOS

SECCION 1ª

AÑO XCV.—NUM. 274. El periódico más antiguo de Cuba LA HABANA, DOMINGO 2 DE OCTUBRE DE 1927.—LOS SANTOS ANGELES DE LA GUARDA Y SAN ELEUTERIO Acogido a la Franquicia Postal 50 PAGINAS.—10 CENTAVOS

LA PRENSA DE LOS E. U. CONFIRMA DE MODO OFICIOSO QUE MR. COOLIDGE ASISTIRA A LA CONFERENCIA PANAMERICANA EN LA HABANA

DESEOSO DE REALIZAR UN ACTO DE SINCERA AMISTAD HACIA LOS PUEBLOS DE HISPANO-AMERICA, EL PRESIDENTE DE LOS ESTADOS UNIDOS MR. COOLIDGE ASISTIRA A LA VI CONFERENCIA PANAMERICANA DE LA HABANA EL AÑO PROXIMO

MR. COOLIDGE SE PROPONE PERMANECER DOS DIAS EN ESTA CAPITAL

SEGUN LOS PLANES PRELIMINARES PARA ESTE VIAJE, EL PRESIDENTE DE LOS E. UNIDOS IRA POR FERROCARRIL HASTA UN PUERTO DE LA FLORIDA, EN EL CUAL LUGAR EMBARCARA PARA LA HABANA EN EL "HENDERSON"

NUEVA YORK, octubre 1. (A. P.) El periódico de esta ciudad "The World" publicará mañana domingo un artículo de carácter oficioso diciendo que el Presidente Coolidge deseoso de realizar un gesto de sincera amistad hacia los pueblos de Hispano América, irá a la Habana, al celebrarse en la capital cubana la Sexta Conferencia Pan Americana, cuya inauguración será el 16 de enero próximo.

La visita del Presidente está inspirada en el deseo de hacer ver a las Repúblicas de las Américas Central y del Sur que los Estados Unidos no tienen designios imperialistas ni propósito alguno hostil a la libertad e independencia de los países del Nuevo Mundo. Así explican la decisión los amigos más íntimos de Mr. Coolidge. Cuando se realice la anunciada visita de éste a la Habana, será la segunda vez que un Presidente de los Estados Unidos deje el territorio nacional para desempeñar una misión diplomática.

Cuando el Presidente Machado visitó a Mr. Coolidge y al Secretario de Estado Kellogg en abril último, el jefe del Poder Ejecutivo cubano expresó a ambos su invitación oficial para que asistiesen a la apertura de la Sexta Conferencia Pan Americana, siendo madurada cuidadosamente la decisión de asistir, con el doble objeto de corresponder al deseo del General Machado y en vista del sen-

Continúa en la pág. VEINTICINCO

El desconocimiento de nuestros grandes centros industriales es el peor enemigo nacional

El Presidente del Senado, en la visita girada ayer a la "Compañía Litográfica de la Habana" quedó maravillado de la importancia de aquel centro fabril, orgullo de Cuba

Ayer tuvimos la oportunidad de girar una visita a los talleres de la Compañía Litográfica de la Habana, a la que nos invitó el señor Avelino Pérez, con motivo de que el Presidente del Senado, doctor Clemente Vázquez Bello, había significado el deseo de conocer los talleres de la misma y habían convenido en que dicha visita se efectuara por la mañana, a fin de apreciar la variedad del trabajo que se realiza en aquel gran centro industrial.

LA VISITA

A las nueve de la mañana llegó el doctor Vázquez Bello, al gran edificio sito en la Calzada de Ayestarán, donde fué recibido por el Presidente de la Compañía, señor Angel Estrugo y los que con él gobiernan y administran la Empresa en su calidad de gerentes, señores Avelino Pérez, Celestino Fernández, Ceferino Junquera, José Maseda, José María García y Agustín Guerra. Acompañaba al doctor Vázquez Bello el Presidente de las Corporaciones Económicas, doctor Pedro Pablo Kohly.

La visita del Presidente del Senado no se circunscribió a un recorrido como el que suelen hacer los turistas, que les permite asegurar que han visto una fábrica, pero que en realidad no han visto nada, porque no han podido, así a la ligera, sorprender lo que pudiéramos decir, si se nos permite, el alma de las cosas. Fué una inspección minuciosa, en

Continúa en la pág. VEINTICINCO

EL CURSO EN LA ESCUELA DE COMERCIO

El acto inaugural se celebró ayer en el Aula Magna de la Universidad Nacional

PRESIDIO EL GRAL. ALEMAN

En la mañana de ayer, quedó oficialmente abierto el nuevo curso académico de la Escuela Superior de Comercio que, adscripta al Decanato de Derecho, creara en nuestra Universidad Nacional un decreto dictado recientemente por el General Machado.

En el amplio salón del Aula Magna de nuestro primer Centro Docente, tuvo efecto el acto, que fué presidido por el General Alemán, Secretario de Instrucción Pública y Bellas Artes, quien tenía a su derecha al Rector de la Universidad, doctor Averhoff, y al señor Miguel Gutiérrez Sánchez, Director de la Escuela, a su izquierda. También ocuparon asiento en el estrado presidencial, los doctores Ricardo Dolz, Decano de la Facultad de Derecho, Solano Ramos, de la de Medicina; Ramiro Guerra, Catedrático de Historia de Cuba; Aurelio Portuondo, Bosque y Forcade.

Abierto el acto, se concedió la palabra al ilustre Académico de la Lengua y eminente jurista doctor Mariano Aramburo, Catedrático de Derecho Civil, y Vocal que fuera

Continúa en la pág. VEINTICINCO

LOS DOCTORES PRESNO Y DIHIGO CONTRIBUYEN A LAS FIESTAS DEL BICENTENARIO DE LA UNIVERSIDAD

Un crédito de 20.000 pesos para la escuela técnica industrial

Este nuevo centro docente será levantado en el terreno donado por el Presidente Gral. Machado

A propuesta del Secretario de Obras Públicas, el honorable señor Presidente de la República ha autorizado en el día de ayer un decreto por el que se apropia la suma de $20,000.00, con cargo a los seis millones de pesos del "Fondo Especial de Obras Públicas", consignados para "Obras no Determinadas", y cuya cantidad se destinará a la construcción de la Escuela Técnica Industrial.

En este Centro tendrán los artesanos la debida preparación, en un medio de cultura y conocimientos científicos que los capacite para el desenvolvimiento de sus actividades, en provecho y mejoramiento de las industrias y de las artes nacionales.

Esta Escuela será levantada en la parcela de terreno que para este fin ha sido donada por el honorable señor Presidente de la República, en la finca de su propiedad, denominada "Doña Juana", ubicada en Rancho Boyeros, la cual tiene una cabida de 20,000 metros cuadrados.

El primero donó con ese objeto dos mensualidades de su sueldo como catedrático universitario

Apenas ha quedado constituída la Comisión nombrada por el señor rector doctor Octavio Averhoff para dar cumplimiento al decreto presidencial que autorizó la creación de un fondo propio de la Universidad al que perteneciesen las donaciones hechas a favor del Alma Mater, han surgido rasgos loabilísimos que evi-

(Continúa en la pág. SEIS)

LA BELLA CIUDAD DE SAN CRISTOBAL DE LA HABANA, la sala de la República, va viéndose cada día más limpia con el concurso de todos.

EL COMITE PRO CUBA, DE NEW YORK, AGASAJA AL EX-PRESIDENTE ZAYAS

Al acto asistieron preeminentes personalidades americanas y de Hispano-américa

NUEVA YORK, oct. 1 (A. P.)—Ayer celebró el Comité Pro-Cuba una recepción en honor de su presidente honorario y ex presidente de la República Dr. Alfredo Zayas y Alfonso y de su esposa.

Al acto asistieron trescientos sesenta invitados, entre éstos diez oficiales del Estado Mayor del comandante C. P. Plunket, todos los cónsules hispano-americanos acreditados en Nueva York y los de España y Portugal, preeminentes personalidades de las distintas colonias y un núcleo de cubanos que se encuentran de paso en esta ciudad.

Al entrar en el salón preparado al

Continúa en la pág. VEINTICINCO

Don Julio Blanco Herrera llega mañana en el vapor "Espagne"

Los detallistas y un gran grupo de amigos se disponen a rendirle un afectuoso recibimiento

Mañana, lunes 3 y en el vapor "Espagne" llegará a nuestro puerto, entre diez y once de la mañana, aproximadamente, según todas las noticias, nuestro distinguido y querido amigo el opulento industrial cubano Don Julio Blanco Herrera, que tantas simpatías tiene conquistadas en el alto mundo de los negocios, donde se le estima por su exquisita caballerosidad, afable gentileza y extraordinaria capacidad para las empresas mercantiles en las que tanto se ha significado.

Un grupo numerosísimo y entusiasta de amigos y admiradores del bien querido inspector general de la Cervecería La Tropical se proponen asistir al muelle para tributarle un cariñoso recibimiento al que sinceramente nos adherimos, deseando el feliz arribo del distinguido amigo.

La Asociación de Detallistas convoca por este medio a sus asociados y amigos para unirse al recibimiento a Don Julio Blanco Herrera, a cuyo efecto dicha entidad tendrá preparado el remolcador "Atlántida" en el muelle de Caballería a las diez de la mañana, con el propósito de salir fuera del puerto y darle escolta al "Espagne" tan pronto sea señalado por el semáforo del Morro.

SUSCRIPTORES

Para anuncios económicos en horas de oficina llame a los teléfonos M-4115 M-3378

Después de las cinco de la tarde y en días festivos llame al Teléfono A--3856

Para suscribirse llame al M-84-04

LA CUESTION AZUCARERA DEL DIA

LO ARTIFICIAL Y LO NATURAL EN NUESTRA SUPERPRODUCCION AZUCARERA

Los adversarios de la política azucarera del General Machado, aprobada y aplaudida, como en estos días se ha comprobado, por la inmensa mayoría de los hacendados y de los colonos, insisten en la manoseada tesis de que sólo la oferta y la demanda deben regular "naturalmente" el montante de la producción y del precio, así como en condenar las medidas que califican de "artificiales", estudiadas por el Gobierno para lograr la estabilidad de la industria, salvándola de una inminente bancarrota, que arruinaría al mayor número de los productores cubanos. En tal virtud, vamos a probar que nuestra superproducción se produjo de manera "artificial" y que de manera artificial también se cerraron a nuestros azúcares los mercados extranjeros.

"Antes de la guerra mundial—dice un artículo del **Wall Street Journal,** traducido y reproducido por los señores Mendoza y Ca. en una de sus recientes informaciones semanales—el negocio azucarero de Cuba llevaba una marcha bastante plácida, aunque sujeta, claro está, a las vicisitudes naturales en todo producto agrícola. La guerra hizo salirse de su rumbo a la producción y el consumo en el mundo entero, la producción europea se desplomó desde unos 8.000.000 de toneladas a 2.600.000 en 1919-20. Los aliados necesitaban azúcar y Cuba fué escogida como campo más propicio para producirla. Pusiéronse en juego todas las energías para acrecentar la producción de la Isla y, de esta suerte, la principal aportación de Cuba a la causa Aliada en la Guerra fué aumentar su producción azucarera en un 1.500.000 toneladas anuales respecto a la que mantenía antes de estallar las hostilidades".

Afírmase aquí un hecho históricamente probado: que Cuba, para servir la causa de los Aliados, como una medida de guerra y de cooperación a solicitud directa de los Estados Unidos, estimuló **artificialmente** su producción, gracias al amplísimo crédito concedido por los bancos y a la ilimitada protección del Gobierno a los azucareros, en un millón y medio de toneladas, las cuales puso, a un precio fijo, a disposición del gobierno de Washington. Este fué el primer acrecentamiento **artificial,** es decir, no provocado por el aumento normal y permanente de la demanda. El precio también se fijó **artificialmente,** en beneficio de los Aliados. Fué un motivo o una causa de orden político y militar lo que determinó el aumento rapidísimo de la producción en 1.500.000 toneladas, y fijó el precio de nuestros azúcares durante la guerra. Más artificialismo y más transitoriedad no puede pedirse.

El segundo empuje hacia arriba, se produjo cuando el crack de 1920 y no fué menos **artificial,** en el sentido en que usan esta palabra los partidarios de la economía liberal e individualista de la primera mitad del siglo pasado. Sobrevino la quiebra de nuestros bancos y de nuestros productores, y "los bancos extranjeros—dice el mismo periódico "Wall Street Journal"—que ya estaban fuertemente interesados en el negocio del azúcar, se vieron en muchos casos obligados a hacerse cargo de los ingenios. Para protegerse, algunos de esos bancos trataron de sacar las castañas del fuego intensificando la producción de sus ingenios, confiando así en reducir los costos. Muchas compañías azucareras refaccionadas a altos tipos, hicieron lo mismo. Y, como consecuencia, la producción cubana subió otro millón de toneladas por encima del millón y medio de aumento que ya había causado la guerra. De suerte, la zafra cubana alcanzó en 1924-1925 un total de 5.125.970 toneladas, o sea el doble de la producción anterior a la guerra.

No fué, pues, el aumento de la demanda lo que produjo de una manera **natural** este nuevo acrecentamiento de producción, de 1,000.000 de toneladas, sino una causa de orden "financiero". Primero, una causa política, después una causa financiera; en ninguno de los dos casos un aumento **natural** de la demanda. La necesidad política desapareció al cesar la guerra, pero la financiera no, porque algunos bancos tienen comprometidos en el negocio azucarero capitales mayores que el de las tales instituciones bancarias. Esta causa, aliada a otros intereses que se crearon al extenderse la industria, es la que lucha por mantener en la actualidad una producción excesiva, a todas luces superior a las necesidades del consumo. Si la autoridad del "Wall Street Journal" no pareciere suficiente, podríamos citar varios discursos y artículos de Mr. Babst, presidente del comité ejecutivo de la "American Sugar Refining Co." publicados estos últimos en el "Journal of Commerce" de Nueva York, en los cuales se refiere cómo las refinerías norteamericanas aumentaron su capacidad de refinación y Cuba la capacidad fabril de sus ingenios y sus siembras de caña en servicio de la causa de los Aliados. "Al entrar nosotros en la guerra—escribe Mr. Babst—los gobiernos aliados solicitaron del nuestro **un aumento de la producción en Cuba** y de refinación en Norteamérica", y "con el objeto de servir mejor a la causa aliada, agrega, los productores y refinadores cubanos y norteamericanos limitaron sus ganancias al solicitarlo así el gobierno norteamericano, y colocaron sus operaciones dentro de un marco mundial, lo que hizo posible una estabilización del precio y la división de las existencias para el mayor beneficio de los consumidores, especialmente de los de Inglaterra, Francia e Italia."

Mr. Babst, con su autoridad universalmente reconocida en estas materias, y con la intervención personal directa que tuvo en el asunto durante la guerra, afirma el mismo hecho mencionado por el "Wall Street Journal", a saber: el aumento de nuestra producción como un servicio político y militar a la causa de los Aliados, y la fijación de un precio limitado, a nuestros azúcares, como un sacrificio en aras de la causa común. Las causas económicas naturales no aparecen por ninguna parte determinando ni el montante de nuestras zafras ni el nivel de los precios.

Si del modo **artificial** ya dicho se nos llevó a producir **cinco millones** de toneladas a un precio fijado **artificialmente** en beneficio de los Aliados y perjuicio nuestro, cuando las necesidades de la guerra desaparecieron y los Poderes aliados quisieron defender su producción azucarera, amenazada por el incremento que había tomado la de Cuba, de la misma manera **artificial** se nos cerraron las puertas de los mercados abastecidos hasta entonces por nosotros.

Nuestros grandes y buenos amigos los norteamericanos, que ganaron **cuarenta millones** de pesos, vendiendo nuestras zafras a un precio mayor del que nosotros les señalamos, en 27 de Mayo de 1921, elevaron sus derechos de aduana sobre el azúcar, de 1.0048 centavos libra, a 1.6000, y como este resguardo les pareció poco, en 22 de Septiembre de 1922, elevaron todavía esos derechos de 1.6000 centavos libra a 1.7648. Detrás de ese impuesto de 1.7648 centavos a cada libra de azúcar cubano para entrar en Norteamérica se sintieron libres de nuestra invasión, y desde entonces se han dedicado a aumentar la producción en la parte continental e insular de los Estados Unidos. Europa no quiso ser menos, y después de alimentar a sus soldados con azúcar cubano barato durante la crisis mundial, Inglaterra, Francia e Italia han elevado los derechos arancelarios al azúcar hasta limites casi prohibitivos, y a semejanza de Alemania, España y los demás países productores de dulce, se dedican, detrás de la muralla del arancel, a aumentar su producción. ¿Dónde está, pues, la competencia **natural,** entre nuestro azúcar y sus competidores? ¿Debemos seguir fabricando los 5.000.000 y tantos millones de toneladas que corresponden a la capacidad de nuestros ingenios, sin enterarnos de las barreras levantadas en todos los mercados consumidores contra nuestro dulce? Tal línea de conducta sería absurda, a menos que se utilice, de acuerdo con la teoría de la supervivencia de los más fuertes, para provocar una tremenda crisis en Cuba, en la cual se hunda un número enorme de productores, quedando los supervivientes dueños absolutos del campo, y reducida la producción de una manera **natural,** por la ruina de los que puedan resistir menos.

Esa crisis pavorosa es la que tiene el deber de impedir el Gobierno, y el General Machado cumple con ese deber poniendo en acción los medios necesarios para evitarla.

HOY A LAS DIEZ DE LA MAÑANA SE CELEBRARA EN EL TEATRO DE LA COMEDIA LA CONFERENCIA DEL CARICATURISTA CONRADO MASSAGUER PARA LA INSTITUCION HISPANO-CUBANA DE CULTURA. EN ESTE ACTO SERAN PRESENTADOS LOS DOS BECADOS DE DICHA ENTIDAD.

EL PROXIMO LUNES SERA DISCUTIDO EN LA CAMARA DE REPRESENTANTES EL PROYECTO DE LEY PARA LA DEFENSA DE NUESTRO AZUCAR

PUBLICAMOS A CONTINUACION EL TEXTO INTEGRO DEL IMPORTANTE PROYECTO DE LEY, CUYOS PUNTOS PRINCIPALES COINCIDEN CON LOS QUE EL "DIARIO DE LA MARINA" PUBLICO, EXCLUSIVAMENTE, AL INFORMAR SOBRE ESTE ASUNTO

POR EL MISMO SE CREAN UNA COMISION, UNA COMPAÑIA Y VARIOS IMPUESTOS

EL ALUDIDO PROYECTO ESTA COMPUESTO DE VEINTIUN ARTICULOS Y VARIAS DISPOSICIONES TRANSITORIAS.—EL PRESIDENTE DE LA REPUBLICA LEERA SU MENSAJE RECOMENDANDO LA APROBACION.—LA SESION SERA A LAS CINCO

El proyecto de ley denominado de Defensa del Azúcar que será discutido mañana lunes en la Cámara de Representantes, es conocido ya del público, por haber publicado el DIARIO DE LA MARINA algunos de sus puntos principales.

Copias del original han sido repartidas entre los señores representantes con objeto de que lo estudien.

A la prensa le han sido ocultadas esas copias. No obstante, publicamos hoy su texto.

Antes de discutirse el proyecto se le dará lectura a un mensaje por el propio Jefe del Estado.

Dice así el proyecto:

SE CREA LA COMISION NACIONAL PARA LA DEFENSA DEL AZUCAR

Artículo I.—Se crea una Comisión que se denominará COMISION NACIONAL PARA LA DEFENSA DEL AZUCAR, integrada por cinco miembros, que designará el señor Presidente de la República, y los cuales no devengarán en el ejercicio de sus funciones dietas ni sueldo alguno. Estos Comisionados deberán reunir, a juicio del señor Presidente de la República, condiciones de idoneidad y competencia en asuntos azucareros y los conocimientos estadísticos necesarios para hacer estimados anuales de la producción y del consumo mundiales de azúcar.

Artículo II.—Esta Comisión tendrá el carácter de permanente, y sus miembros sólo será renovados parcial o totalmente, cuando el señor Presidente de la República lo juzgue Conveniente a los intereses que la Comisión representa, cu-

Continúa en la pág. VEINTICINCO

30 ALUMNOS EN LA GRANJA POZOS DULCES

Son los becados que sostiene el gobierno en la Granja-escuela para hacerlos maestros de cultivo

ASISTIO EL GRAL. DELGADO

Con un acto sencillo y escasa concurrencia, formada en su generalidad por señoras y señoritas familiares de los alumnos, se efectuó ayer por la tarde, bajo el turbión que descargó sobre todo el sector del Cerro, la apertura del curso escolar con que inicia sus trabajos de este año la Granja Escuela "Conde de Pozos Dulces", que parecía presidir regocijado la ceremonia, desde lo alto de un amable y viejo óleo que orlado de cortinaje de severo damasco, decora la modesta sala de las solemnidades. Debajo tomó asiento el señor Caramés, en representación el Gobernador Provincial y a sus lados, el General Delgado, Secretario de Agricultura; el General Pedro E. Betancourt, Presidente de los Veteranos y el cuerpo de los profesores, entre los que vimos a los señores Be-

Continúa en la pág. VEINTICINCO

EL PRESIDENTE DE LA REPUBLICA DE SANTO DOMINGO VENDRA A CUBA EN ENERO

La Secretaría de Estado recibió ayer un despacho cablegráfico, de carácter oficial, en el que se le participa que el Presidente de la República de Santo Domingo, señor Horacio Vázquez, vendrá a la Habana en enero accediendo a los ruegos del general Machado, quien lo ha invitado a presenciar la inauguración de la Sexta Conferencia Panamericana.

En la propia Secretaría se ha dicho que es casi segura también la visita del Presidente de los Estados Unidos en esa misma fecha.

LA APERTURA DEL CURSO EN EL INSTITUTO

La jura y saludo de la bandera fué el tema desarrollado en el acto por el doctor Aragón

REPARTO DE PREMIOS

Bajo la presidencia del general José B. Alemán, secretario de Instrucción Pública, se efectuó ayer mañana en el Aula Magna del Instituto Provincial el acto de apertura del curso correspondiente al año 1927 a 1928.

Asistieron al acto el Director del Plantel, comandante doctor Franca, el Gobernador Provincial, señor Antonio Ruiz; el doctor Castro Bachiller, el doctor Dihigo, Decano de la Facultad de Letras y Ciencias; el doctor Viada, Secretario del Institu-

Continúa en la pág. VEINTICINCO

FUE REFRENDADO EL DECRETO POR EL QUE SERAN EXPULSADOS DE CUBA SEIS EXTRANJEROS "INDESEABLES"

Las votaciones para elegir los delegados del retiro marítimo

Comenzarán en la mañana de hoy para continuar hasta el día 22 del corriente mes

Ayer fueron instalados en los Estrados del Juzgado del Oeste los seis grandes buzones donde durante veinte días, a partir del día de hoy, deberán depositar sus votos los empleados y obreros marítimos para la elección de tres delegados y sus suplentes, empleados y obreros que participarán en la elección definitiva de los cuatro representantes de los mismos en la "Caja del Retiro Marítimo".

Hoy, a las ocho a. m. comenzará la votación que terminará el 22 del actual.

El Jefe de la Policía Nacional, atendiendo a la petición del Licenciado Nicolás Losada, Presidente de la Comisión de Inteligencia del Puerto de la Habana en su carácter de Juez Decano, ha dado instrucciones a sus subalternos para que se establezca una guardia permanente en la Casa de los Juzgados, Prado 15.

El Decano, en acta que levantará el Secretario Judicial señor Carlos Llanusa, dará por iniciada la votación, sellando los buzones.

Se dejó sin efecto la expulsión de dos españoles a los que se había acusado de comunistas

En la mañana de ayer el Secretario de Gobernación, comandante Zayas Bazán, refrendó el decreto firmado por el Presidente de la República, por el que se declaran extranjeros indeseables y perniciosos a este país a un italiano, tres españoles y dos chinos. Llámanse dichos individuos, que ya se encuentran a bordo del "Máximo Gómez" como prisión flotante, Regino Bruni, Antonio Garrido, Gerardo Otelo, Francisco Vega y los asiáticos Luis Kong

(Continúa en la pág. SEIS)

Nuevos servicios en el Negociado de Higiene Infantil

El banco del Canadá pagará una suma importante por el alquiler de una casa del hospital de locos

Los nuevos servicios instalados en el Negociado Central de Higiene Infantil de la Secretaría de Sanidad y Beneficencia, para el mejor funcionamiento de la campaña que se viene realizando en pro de la maternidad y la infancia, han de ser inaugurados, según nos dijo ayer el doctor Antonio F. Barreras, en los pri-

Continúa en la pág. VEINTICINCO

Gran disminución del paludismo en la región oriental

La quininación de los enfemos y la desinfección de las casas donde haya habido atacados

La erradicación del paludismo en las provincias de Camagüey y Oriente es uno de los problemas que más ha preocupado al Secretario de Sanidad y Beneficencia.

Ayer el doctor Fernández recibió informes oficiales del Comisionado del Departamento en la provincia de Oriente, relacionados con la campaña que viene realizando contra la mencionada enfermedad.

Dos mil casos de paludismo se registraron durante el año próximo pasado, hasta el día 30 de septiembre, en la región oriental, mientras que en el mismo período de tiempo este año solamente ha tenido conocimiento la Secretaría de Sanidad de la existencia de un número de casos muy reducido. Débese esta considerable reducción de atacados de paludismo a la campaña que por orden del Secretario de Sanidad vienen realizando todos los jefes locales, es decir, la quininización de los enfermos y la desinfección de las viviendas donde hayan ocurrido casos.

IMPORTANTE INFORME DE LA POLICIA DEL PUERTO SOBRE UN PROYECTADO EMBARCO CLANDESTINO A LOS E. U.

Dice el informe que 22 chinos pagarán mil pesos cada uno y 20 polacos y portugueses, $300

El capitán de la Policía del Puerto, señor Ureña, ha rendido un informe al capitán del Puerto, basado en una serie de antecedentes que le ha suministrado el teniente Corrales y el vigilante Celestino Alvarez, por los cuales se dan a conocer los siguientes pormenores:

Que está siendo despachado y preparado el vapor La Isla, que ha sido adquirido para dedicarlo a la pesca, para lo cual se le han montado varias neveras; pero de confidencias tenidas sobre este asunto aparece

Continúa en la pág. VEINTICINCO

ESTADO DEL TIEMPO

CASA BLANCA, 1 octubre 1927.—DIARIO.—Habana.—Estado tiempo sábado 7 a. m. Mar Caribe buen tiempo en general barómetro alto en extremo oriental y algo bajo desde región central hacia occidente. Gol-

Continúa en la pág. VEINTICINCO

Aún no informó el Supremo en la causa seguida al "Guingo"

Este fué condenado a muerte por el asesinato del vendedor ambulante Bienvenido Roses

Al terminarse ayer, a las doce meridiano, las labores del Tribunal Supremo, hora en que se retiraron los Magistrados del mismo, nos fué informado en la Secretaría de dicho Tribunal que aún no se había firmado por la Sala de lo Criminal la exposición que ha de dirigirse al Ejecutivo Nacional, relacionada con la pena de muerte impuesta a Baldomero Rodríguez (a) "Guingo", por el asesinato del vendedor ambulante Bienvenido Roses, ocurrido, como se recordará en terrenos de la finca Asunción, en Cabañas, el 7 de noviembre del pasado año.

Seguramente dicho informe será rendido mañana lunes.

M.E.C.D. 2016

NOTICIAS DE LOS JUZGADOS

DEL CUARTEL DE SAN AMBROSIO SE FUGO AYER UN PENADO QUE CUMPLIA CONDENA POR EL DELITO DE HURTO

Con el objeto de realizar investigaciones en relación con varios hechos de sangre ocurridos en la región oriental, fué comisionado el agente Juan F. Padrón, de la judicial

EL AGENTE PADRON INVESTIGARA VARIOS CRIMENES EN ORIENTE

En el tren central embarcó anoche rumbo a Oriente el agente de la Policía Judicial, señor Juan Francisco Padrón Solano, que ha sido comisionado por su jefe, el señor Alfonso Fors, para que practique distintas investigaciones sobre algunos hechos de sangre misteriosos que han ocurrido en aquella provincia. El primer crimen que investigará Padrón tuvo lugar en el poblado de Barajagua, término municipal de Mayarí. Después se trasladará a Bayamo y Manzanillo, y por último rendirá viaje a Santiago, donde tiene el encargo de investigar algunos hechos de carácter estrictamente confidencial.

NUEVO AGENTE DE LA POLICIA JIDICIAL

Ayer firmó el señor secretario de Justicia un decreto a propuesta del jefe de la Policía Judicial, por el cual se declaran extinguidos los servicios del agente señor Virgilio Castillo, nombrándose en su lugar a Manuel Gómez Fernández.

Este nombramiento ha sido acogido con júbilo, pues el nuevo agente es hijo del inspector de la Policía Judicial señor Manuel Gómez, que tantos lauros ha recogido en su larga carrera policíaca.

HURTO AL DR. BALMASEDA

El doctor Manuel Gutiérrez Balmaseda, juez de Primera Instancia del Centro, vecino de Malecón número 338, dió cuenta en la Policía Judicial que desde hace tiempo viene notando la sustracción de prendas y objetos, sin que pueda sospechar en persona alguna.

Agregó que ayer le sustrajeron del saco que tenía puesto en el espaldar de una silla, en su domicilio, la suma de cuatrocientos diez pesos, sin que tampoco sepa quién sea el autor.

UNA HUELGA

Charles Shapiro, natural de Rusia, vecino de Bernaza número 68, dió cuenta en la Judicial que posee una fábrica de camisetas, donde trabajan obreros de ambos sexos a los cuales les paga un jornal de acuerdo con la situación, pero quince de estos obreros, dirigidos por una mujer nombrada Juanita, se han declarado en huelga y ejercen coacción con el resto de sus empleados.

SE FUGO UN PENADO

Del Cuartel de San Ambrosio se fugó ayer el penado Jesús Peñalver Oliva, que sufría una condena de ciento ochenta días por un delito de hurto. Este penado formaba parte de un grupo de cincuenta y siete que diariamente son sacados de la Cárcel habanera, custodiados por miembros de la Policía Nacional, para que presten sus servicios en dicho cuartel de San Ambrosio.

AMENAZAS

José Saavedra Gallego, vecino de Acosta número 89, dió cuenta en la Judicial de que como encargado de la casa Galbán Lobo y Compañía, establecida en San Ignacio número 16, recibió órdenes de sus superiores para que dejara cesante a los empleados José Feito y José Sierra, y que éste, al saberlo lo amenazó con darle muerte, arrojándole al mismo tiempo un jarro conteniendo tinta.

El agente Manuel Gómez Fernández, que fué comisionado para la investigación, detuvo al acusado, que ingresó en el Vivac.

NO DEVUELVE EL DOCUMENTO

En la Policía Judicial denunció Juan Mesa Alfonso, vecino de Punta Brava del Guatao, que como apoderado del a señora Balbina Hernández viuda de Presa, le entregó hará cosa de un año al abogado José Trémols, un pagaré de la casa Rey y Compañía, establecida en Gibara, pero al ocurrir el fallecimiento del señor Presa, la señora Hernández solicitó del abogado la devolución del documento, negándose a ello.

AGENTES vendedores para todas las ciudades y pueblos de la Isla, a base de salario y comisión, en representación de casa norteamericana, necesítanse. Escriba a Edificio "La Metropolitana", 231. Habana.
9281 d2.

Neptuno 185. Teléfono U-5025 **Dr. M. SEGUROLA** Especialista Policlínica Nacional
CIRUJANO ESPECIALISTA DE VIAS URINARIAS
Enfermedades venéreas. Impotencia. Espermatorrea. De 11 a 1 y de 4 a 6

AVISO

OBSEQUIO A LOS CONSUMIDORES DEL GRAN VINO "GOLIATH"

Queriendo corresponder al constante favor que el público dispensa al famoso Vino "GOLIATH", por su mucho y cada día más creciente consumo, nuestro representado don José Mata, de Málaga, nos ordena que a toda persona que presente en nuestras oficinas, calle Sol número 111, una botella de litro, de dicho vino, vacía, **con todas sus etiquetas pegadas**, como demostración evidente de haber consumido dicho producto, se le entregue una botellita conteniendo el mismo vino y con presentación exactamente igual a la botella de litro.

Para mayor comodidad del consumidor, éste puede practicar la misma operación en el establecimiento en donde haya adquirido el vino, si estas oficinas quedaran muy distantes de su domicilio.

Habana, 1 de Octubre de 1927.

M. CABRERA Y CQ. S. en C.
9238 2d-1º

REINE DES CRÈMES

Maravillosa Crema de Belleza
Indispensable para el tocador

ESENCIA, JABON, LOCION, POLVOS, ARREBOLS, LAPIZ PARA LABIOS, TINTURAS, ARTICULOS DE MANICURA, ETC.

J. LESQUENDIEU, PERFUMISTA - PARIS

Agentès: Félix LEROY et Cie, Apartado 1143, HABANA

EPILEPSIA

Curación etiológica de esta enfermedad por un suero inyectable, completamente nuevo y original. Mejoría inmediata de las crísis.

DR. DURAN NARANJO

Especialista con 16 años de experiencia en esta enfermedad.
Consultas: de 3 a 5. - Calle 27 y K, altos, Vedado. - Tel. F-3373

NOTICIAS DE LA TERMINAL

AYER TARDE SALIO PARA CIENFUEGOS EL MAGISTRADO ZAYAS, PRESIDENTE DE LA JUNTA PROVINCIAL ELECTORAL

Fué intenso el movimiento político habido ayer en la Estación Terminal.—Llegó de Sagua la Grande el rector de los jesuítas de aquella localidad padre Esteban Rivas

EL SUBSECRETARIO DE AGRICULTURA

En el tren de la tarde, regresó ayer de Cárdenas, el doctor Nemesio Busto, Subsecretario de Agricultura.

SUPERINTENDENTE DE FERROCARRILES

Llegó ayer a esta capital el señor Harry Pearson, Superintendente de Transportes de los Ferrocarriles Consolidados en Sagua la Grande.

EL PADRE ESTEBAN RIVAS

Regresó ayer de Sagua la Grande, el Padre Esteban Rivas, Rector del Colegio de los Jesuitas en aquella localidad.

EL MAGISTRADO ZAYAS

En el tren de la tarde, salió ayer para Cienfuegos, el Magistrado Fernando de Zayas, Presidente de la Junta Provincial Electoral de la Habana.

EL DR. DEL RIO Y EL DR. GARCIA MONTES

Regresaron ayer a esta capital los representantes Pastor del Río y Jorge García Montes, abogados defensores del coronel Jiménez y del señor Serapio Pérez, en la causa que por malversación de caudales públicos, seguíase contra éstos en la Audiencia de Santa Clara.

OTROS POLITICOS

En este tren llegaron ayer a la Habana:

El senador Carlos González Clavel, presidente de los populares de Oriente, procedente de Santiago de Cuba.

El representante Eladio Ramírez León, y el señor Rafael Sariol, alcalde municipal de Manzanillo, procedentes de dicho lugar.

El senador Manuel Martínez Moles, al que acompañaba su esposa, la señora Felicidad Jiménez, procedentes de Sancti Spíritus.

El representante Manuel Tomé Varona, de Camagüey; el representante Juan Felipe Cruz y su hijo Tino, de Remedios.

El doctor Salvador García Ramos, vicepresidente del Consejo Provincial de las Villas, de Santa Clara.

Llegó de Cienfuegos: el representante Manuel Villalón Verdaguer, acompañado de su gentil y bella hija Teresa.

INVESTIGACIONES EN EL INTERIOR

Salieron ayer para Pinar del Río, designados para practicar allí una investigación los inspectores de la policía judicial Pedro Ayaumat y Oscar Piedra.

EL INSPECTOR GENERAL DEL PUERTO

Acompañado de sus familiares, regresó ayer de Santiago de Cuba, el señor Ricardo Alayón, inspector general del puerto de la Habana.

EL SUPERVISOR DE LOS IMPUESTOS

Salió ayer para Macagua el coronel del ejército, José María Quero, supervisor de los impuestos, en comisión.

EL INGENIERO DELMONTE

Regresó ayer a Camagüey, el ingeniero Rafael Delmonte, segundo jefe de Obras Públicas en aquella provincia.

LOS TRENES DE CAIBARIEN CIENFUEGOS

En estos trenes llegaron ayer:

La señora Josefina Montes viuda de Velazco y su hija, la señorita Uoemí de la Peña.

El señor Rafael Grosse, Manuel González, Ricardo Díaz, José A. Acosta, administrador de la sucursal del National City, en aquella ciudad y secretario del Club Rotario local.

El maestro Fernando Alonso, Guillermo y Amador Bengochea, Valentín Iribarren, Rogelio Rodríguez.

El doctor Pedro Castaño y su sobrina, José Manuel Delgado y sus familiares, José Vertía, Luis Roig.

El doctor Manuel Chaple, Carlos Fernández, la señora Clara Busto de Rodríguez y su hija Luz María.

EL EXPRESO LIMITADO DE SGO. DE CUBA

Llegaron ayer en este tren:

El señor Oswaldo Garret, José Sierra, el ingeniero Félix Risch, Luis Masferrer.

El señor Constantino Lamata, Eduardo Ganet, José Contreras, presidente de los colonos del central Estrada Palma.

El señor Conrado Tendiche, Manuel Soliño, el doctor Antonio Acel, Manuel Lastre, Daniel Pons.

La señora viuda de Campiña y su hija Carmen, el doctor Fernando Aballí, letrado consitor de la Secretaría de Hacienda.

LOS TRENES A CARDENAS Y CAIBARIEN

En estos trenes salieron ayer:

La señora viuda de Lauzán, Fabián Aceituno, pagador de los Ferrocarriles Unidos, José R. Abreu.

El señor Pedro Machado, Manuel Feito, José García, el teniente Muñoz, del ejército nacional y su esposa.

LOS TRENES A GUANE

En estos trenes salieron ayer:

El señor Ramón Argüelles, el doctor González Lauzán y sus familiares; Celestino García, Ramón Monteverde.

El señor Frank Cook, P. D. Wilson; la señora Ubieta de Llaguno, Pedro García.

El general Armando Montes, ex-Secretario de la Guerra, que se dirigía al balneario de San Diego.

Sebastián Padilla, Antonio Lamelas.

TREN A SANTIAGO DE CUBA

En este tren salieron ayer tarde:

El doctor Ramón V. Guerrero y su hija Conchita, que se dirigieron a Camagüey; a Jovellanos, Braulio Bosque; a Santa Clara, la señora Amelia Casanova de Sánchez, el teniente V. Couillard, del ejército nacional; a Colón, Regino y Amparo Núñez; a Santiago de Cuba, Manuel Rodríguez, Miguel López; a Perico, Rafael Guerra Cano, su esposa y la señora Eloisa Cano; a Cárdenas, el doctor Hernández.

TREN DE SGO. DE CUBA

El ingeniero José Marcial Lacoste, al servicio del Gobierno de las Villas, procedente de Santa Clara; de Palma Soriano, el doctor Miguel González Ferregut, registrador de la propiedad en dicho lugar; del central Dos Rosas, B. Lainé; de Matanzas, el doctor Diego Vicante Tejera, Fiscal de la Audiencia de dicha provincia Adolfo Méndez Güedes, el doctor Porfirio Andreu, Ismael Quirós, el doctor Labra.

AVISO

Un comisionista enérgico para vender la máquina "EZE-FREEZE" "Automatic Freezer". Una proposición espléndida para parques, balnearios, carnavales, tiendas y fábricas de mantecado. Dé referencias y conteste en inglés si es posible a: "EZE-FREEZER" Freezers, c|o. DIARIO DE LA MARINA, Habana. Cuba.

Oct 2-3-4-5-6-7

DE AGRICULTURA

MARCAS CONCEDIDAS

El señor Secretario de Agricultura ha concedido las marcas para señalar ganado que solicitaron registrar los señores siguientes:

Diego Díaz, Clodomiro Parra, Daniel Allen, Federico Schumier, Mayo, Florencio Roche, Luis Cos, José María Revilla, Manuel Martín Castillo, Santiago Lorenzo Hernández, Ramón Luzarraga Garay, Luis Bamboa Mojena, José Plata Rodríguez, Jerónimo Santana González, Domingo Mayedo Machado, John M. Sundhermer, José Elías Rodríguez, Vicente Sánchez Loychato, Manuel Vázquez Vidal, Antonio María Noda y Mena, Vicente Herra y Pérez y Silvestre Montejo Parada.

MARCAS NEGADAS

También se ha servido denegar las solicitadas por los señores Pedro Cifre, Pablo Prieto, Justo Herminio y Castro, Miguel Hernández Nieves, Vicente Pérez y Hernández, Pedro Manuel Cárdenas, Jesús Pacín y Portomeñi, Fernando Estiddo y Blanchet, Juan García y García, Juan Herrero Lozano, Emilio Junco Sotelo y Eduardo Suárez Becerra.

TITULOS EXPEDIDOS

Se han expedido títulos de propiedad a los señores Emilio Díaz y García, Félix Corzo, Antonio Palmero López, Justo Pereira, Baltasar Fierro, Valeriano González, Bostrup y Frederiksen, Manuel Rodríguez Llanes, José Garcerán de Vall y Navarro, Diego Betancourt Peña, Fernando Fandino Castañeda, Antonio Mández y Reyes, Central 'San Agustín', Gregorio Morejón Caro, José Llanes Castillo, Aurelio Arango y Peláez, Marino Cárdenas, Miguel Fuentes, Francisco Palomino Pérez, José Bugallo, Francisco Romillo y Ortiz, y Pedro Rodríguez Ballaga.

LOS EMBARQUES DE HABAS LIMAS

Varios exportadores de habas limas se dirigieron al Jefe de Sanidad Vegetal inquiriendo si para exportar su producto a los Estados Unidos es necesario tener un permiso del Departamento de Horticultura de Washington, contestándole el doctor Ruiz Mesa que solamente se exige a los exportadores ese permiso, pudiendo por tanto los productores de habas limas, hacer sus embarques libremente.

DEMANDA

Debido a los excelentes resultados obtenidos en la debilidad, decaimiento, flojedad, postracion nerviosa, cansancio cerebral e insomnio causados por indiscreciones en la vida, con el

CORDIAL COMPUESTO
(CEREBRINA ULRICI)

desaparecen, proporcionando el consecuente bienestar al recobrar la salud.

Tome siempre el legitimo garantizado por la

ULRICI MEDICINE CO., Inc.
NEW YORK

EMILIO AVALOS

Hoy se cumplen doce años de la muerte del general Emilio Avalos.

El tiempo transcurrido no ha podido borrar de la mente de los cubanos el recuerdo de aquel gran patriota que tanto se distinguió en la Guerra de Independencia, y que en la paz supo conquistarse la confianza del Gobierno y ser digno jefe del Ejército Nacional, honrando la sociedad cubana entre sus miembros más preciados y demostrando en todos los momentos su hombría de bien, su integridad de carácter y su firmeza de principios.

En la fecha de este aniversario de su muerte, como las de los otros, queremos ofrendar nuestro recuerdo al caballeroso militar, al digno patriota y al que fué nuestro querido amigo.

Llegue hasta su viuda, la virtuosa dama María Josefa Coppinger, nuestro sincero testimonio de afectuosa recordación.

Representantes para Cuba: Apartado 137, Habana

en lo adelante Fume
RADIANTE
TABACO SUPERIOR
Eduardo Suarez Murias y Cª

DE DIA EN DIA

¿Se acuerda el lector de los numerosos trabajos que se escribieron, hablando de la enfermedad de los cocoteros, de los clamores de Baracoa ante los progresos de esa plaga que ponía en peligro una de sus principales fuentes de riqueza y de los ensayos hechos para combatir el mal?

Pues bien, quien parece haber olvidado todo ese magno problema de nuestra maltrecha agricultura, es, nada menos, que la Secretaría del Ramo.

Ello se ha puesto en claro en estos días, al presentarse un inventor, que tras continuadas investigaciones a través de cinco años, asegura haber hallado el remedio que cura al cocotero de la enfermedad que lo aniquila y que, en consecuencia, reclama el premio de $50.000 ofrecido por una Ley del Congreso al que consiguiera ese resultado.

Efectivamente, la Ley no ha sido derogada, pero la Secretaría de Agricultura, al formular sus presupuestos, suprimió la partida desde hace tres años, con manifiesto olvido de la cuestión, ya que no hay indicios de que ésta se haya resuelto por sí sola, es decir, ya que no se tienen noticias de que los cocoteros estén ya libres de la plaga.

En cuanto al inventor, se trata incuestionablemente de un caso de mala suerte lamentable, que recuerda el célebre romance quevedesco:

"Es tan felice mi suerte
que no hay cosa, mala o buena,
que aunque la piense de tajo
al revés no me suceda".

. . . . . .

"Dejo de tomar oficio,
porque sé, de cosa cierta,
que en siendo yo calcetero
andarán todos en piernas".

..Recomendamos, sin embargo, a la consideración del Gobierno la conveniencia de recompensar, según su derecho, al compatriota que ha dado en el clavo de la enfermedad del coco. Porque de lo contrario, nadie va a querer exprimir el suyo para combatir ninguna otra plaga, ya que no hay cosa que irrite tanto como que resulte que el premio ganado en un concurso era de "boquilla".

"Babe Ruth igualó su record de 1921: 59 home runs".

"Un penado, armado de un bate, envió a la enfermería de presidio a dos compañeros".

Por rara coincidencia estas dos hazañas de base ball se realizaron el mismo día. Aunque con resultado diametralmente opuesto, pues a uno de los bateadores le dieron un banquete y al otro lo pusieron a pan y agua.

Se encuentra en la Habana un Gran Rabino, enviado especial de la Confederación Nacional de Judíos, para enterarse de cuáles son las necesidades de los numerosos israelitas establecidos en Cuba.

Y por de pronto podemos informarle al distinguido viajero, que sus correligionarios podrán necesitar de todo, menos corbatas.

Un español ha inventado la bicicleta voladora, híbrido de aeroplano y bicicleta que conserva las principales características de ambos aparatos de transporte, esto es, tiene alas y pedales para hacer girar la hélice.

Entre los vecinos de esta ciudad que están de enhorabuena, figuran: los mensajeros del cable, los guardias de la Sección de Bicicletas, los jóvenes que tienen novia en Guanabacoa y los centenares de dependientes españoles que, demostrando su afición al trabajo, después de pasarse toda la semana sudando la gota gorda, llega el domingo y todavía alquilan una bicicleta

Suscríbase al "Diario de la Marina"

LA REGENTE

AVISO

Debido a la proximidad de un gran remate de prendas, rogamos a las personas que tienen alhajas empeñadas y adeuden seis meses pasen por esta casa de Neptuno y Amistad a pagar los intereses y renovar las papeletas para evitar que sus prendas sean comprendidas en esta subasta.

Dr. Gonzalo Pedroso

CIRUJANO DEL HOSPITAL MUNICIPAL DE EMERGENCIA
Especialista en Vías Urinarias y Enfermedades venéreas. Cistoscopia y cateterismo de los uréteres. Cirugía de Vías Urinarias. Consultas de 10 a 12 y de 1 a 5 p. m. en la calle Avenida de la República 254.
M 16 Ind. 1 Mz.

Dr. Hernando Seguí

GARGANTA, NARIZ Y OIDOS
Prado, 38; de 12 a 3

DR. PULGARON
Manzana de Gómez 465
Teléfono A-1862
PRIMERA Y SEGUNDA ENSEÑANZA, ENSEÑANZA SUPERIOR Y LATIN
Visitas y Avisos: de 5 a 7.

REVOLUCIONES.... CUBA Y HOGAR

OBRA DE ACTUALIDAD Y PARA LA HISTORIA DE CUBA

Por el Generalísimo Máximo Gómez

Publicada por el Dr. B. Gómez Toro. De venta en todas las librerías de la Habana. $1.50 el ejemplar. Se remite franco de porte al interior. Dirijanse los pedidos a la señorita Izaguirre. Ave. Libertad No. 1, Víbora, Habana.
9282 1d. 2.

Mañana

Haga un Alto en MONTE No. 15

Frente a Prado

Si usted tiene que adquirir algún artículo de la línea de ROPA, SEDERIA, PERFUMERIA, NOVEDADES o ARTICULOS PARA CABALLERO, o simplemente si quiere admirar las telas y artículos de más novedad y mejor clase, a precios JAMAS VISTOS en esta República, no deje de acudir mañana a la apertura de los grandes almacenes

Esta casa, que procede de Muralla 14 y que por más de MEDIO SIGLO se ha venido dedicando al mismo giro, al por mayor, cuenta con recursos, conocimientos y experiencia suficientes para dar al público un servicio eficiente, a la vez que lo único que la anima, al entrar ahora en el negocio al detall, es proporcionarle la excepcional oportunidad de que pueda aprovecharse de sus mismos precios bajos a que vende al por mayor.

VENGA MAÑANA A LA APERTURA DE

"EL NUMERO 15"

MONTE No. 15 — FRENTE A PRADO

M.E.C.D. 2016

SILLAS Y MESAS "PEERLESS" DE TIJERA (METALICAS)

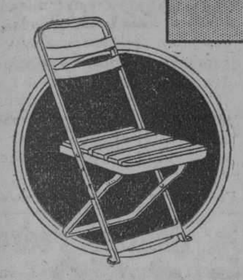

INDUSTRIA NACIONAL

Una silla y una mesa para cada uso. Colores: caoba, verde, gris y blanco
Pídalas en los establecimientos del ramo
Fabricantes: VALLEJO STEEL WORKS
AVE. DE MEXICO 58. TELEFONO A-9382. HABANA
Sucursales: Antilla, Santiago de Cuba y Cienfuegos.

REUMA y toda clase de dolores se CURAN en poco tiempo con Fricción ANTIRREUMATICA del Dr. D. M. Suarez

EVIAN CACHAT

Exija siempre el Agua de EVIAN-CACHAT y no se contente de pedir solamente Agua de EVIAN

Sole el Manantial CACHAT está prescrito por el Cuerpo médico francés

Rehuse toda substitución

Burla Burlando

JUICIOS A LO SANCHO

Comparecen ante el tribunal del justiciero Sancho, juez correccional de esta nueva insula Barataria, una dama un poco "postinera" y un sujeto bastante mal trajeado y con cara de socarrón.

Sancho a la señora.— ¿De qué acusa usted a este individuo?

Señora.—De ser un sinvergüenza y un atrevido, señor Juez.

Sancho.—No se exalte, señora, y concrete.

Señora.—Yo pasaba por la calle de San Rafael cuando este sarnoso me dijo una barbaridad muy ofensiva para mi honor porque yo soy toda una señora.

Sancho.—Muy señora mía... Diga en qué consistió la barbaridad esa.

Señora.—No puedo decir más, por que me lo impide el rubor.

Sancho, al acusado.— ¿Qué dice usted a esto?

Acusado.—Nada; que es verdad que fué un piropo algo ilustrao, pero no he sido yo solo el culpable.

Sancho.—¿Cómo?

Acusado.—La misma señora que aquí está presente fué la que me provocó á decirle lo que le dije. Porque ha de saber usted, señor Juez, que, aparte de la ligereza de la ropa, la señora se traía un cimbreao de cintura y un menefto de aquí, y un remolino de acá, que no me pude contenerá máxime más cuando la que así se conducía en la vía pública no podía esperar mayormente el respeto de un hombre de bien.

Señora.—¡De un insolente; de un descarado!

Sancho.—Cálmese señora... Este hombre no dejó de tener algo de razón. Yo mismo he sido también testigo más de una vez del jaleo de cintura que algunas se traen en la calle y que este hombre menciona, lo cual atenúa en cierto modo su falta. Si usted, señora, y otras como usted anduviesen por la calle con el debido recato y honestidad tengo por seguro que ningún hombre osaría molestarlas con sus atrevimientos.

Señora.—Es que yo soy toda una dama señor Juez!

Sancho.—No tengo por qué dudarlo, señora; pero la mujer del César no solo ha de ser una dama sino que ha de parecerlo... Puede usted retirarse. (Al acusado). Y usted, señor piropeador, o lo que sea tenga presente que no es de hombres bien nacidos el insultar a una mujer en la calle ni en ninguna otra parte sea ella quien fuere. Por esta vez queda usted exento de castigo; pero cuente con que le ha de cargar la mano si vuelve a comparecer ante mí por la misma causa.

Acompañados del consabido vigilante se presentan dos individuos, el uno con todas las trazas de un gallofero profesional, y el otro con todo el aspecto de lo que se llama "un pobre hombre".

Sancho, dirigiéndose a éste.—¿Cómo se llama usted?

El interpelado.—Antón Farrapiño, señor, pa servirle.

Sancho.—Diga el señor Farrapiño que fué lo que le ha pasado.

Farrapiño.—La mayor desgracia del mundo, señor, por causa de este canalla.

Sancho.—Absténgase de expresiones malsonantes y continúe.

Farrapiño.—Yo acababa de sacar de la Caja de Ahorros cuatrocientos pesos como cuatrocientos soles que había conseguido ahorrar en diez años de trabajo, cuando me salió al paso este bribón y me contó, haciéndose el forastero y el infeliz, que le habían dado seis mil pesos para entregar a una casa o asilo de niños güérfanos, pero que como no conocía la Habana y tenía prisa por marcharse, andaba buscando un hombre de bien para hacerle cargo de entregar aquel dinero. En resumidas cuentas, que sin duda Dios le había guiado a tropezar conmigo por tener yo cara de santo, y que...

Sancho.—Ya me sé el resto; no prosiga. Este fulano le hizo tragar a usted el paquete de los seis mil pesos y usted le dió en garantía los cuatrocientos del ala.

Farrapiño.— ¡Cabalmente! ¿Cómo sabe eso el señor Juez?

Sancho.—Como lo sabe todo el que no sea un mentecato de solemnidad.

Farrapiño.—¡Ay mi madre! Este pillo merece la horca, señor juez, por haber estafado a un infeliz, a un inocente como yo.

Sancho.—Sobre la inocencia y la infelicidad de usted vamos por partes. Usted, amigo Farrapiño, fué, casi casi, tan pícaro como éste que le timó. En lo que usted menos pensaba al hacer el "negocio" era en entregar religiosamente los seis mil pesos a un asilo, sino en quedarse con ellos; de modo que usted se disponía a cometer una estafa tal vez peor que la de que ha sido víctima. Retírese, y tenga entendido que si no le castigo es porque tiene usted tanto de bruto como de bellaco... Además, la pérdida de los cuatrocientos duros ya es una especie de condenación a otros diez años de trabajos forzados.

Farrapiño.—¿Y para este infame que me robó no hay castigo, señor Juez?

Sancho.—Vaya usted tranquilo, porque este quedará incapacitado por algunos años para cometer nuevas fechorías.

Tócales el turno de ser juzgados al dueño de un famoso "cabaret" y a un individuo de traza rufianesca.

Sancho.—Diga el señor "cabaretero"...

El aludido.—Me llamo Pancho Miraflores, señor Juez.

Sancho.—Pues hable Miraflores.

Miraflores.—Acuso a este individuo de haber perturbado anoche la tranquilidad y la honesta alegría de mi casa con sus intemperancias y sus bravuconerías; de lo que resultó un fuerte escándalo, un descrédito para el buen nombre de mi establecimiento, y un desastre de mesas, espejos y copas, avería que estimo en más de trescientos pesos.

Sancho.—¿Qué alega el acusado en su defensa?

Acusado.—Nada señor Juez... La bebida me tenía privao... Nada recuerdo.

Sancho.—Pues para que no se olvide otra vez del suceso le impondré tres meses de cárcel.

Miraflores.—¿Y mi indemnización señor Juez?

Sancho.—¡Por vida de mi padre! ¿Es que todavía se atreve usted a pedir indemnizaciones? ¿Es que había usted establecido en su casa una cátedra de moral y buenas costumbres?

Miraflores.—Yo ejercía una industria con la licencia correspondiente.

Sancho.—¡Ahí está el mal!... Pero yo haré que esas licencias "licenciosas" se supriman... Y si no lo consigo, romperé la vara de la justicia y abandonaré este sillón por no sufrir que se rían en mis barbas más de cuatro pícaros que disfrutan de ciertos valimentos...

Y si estas escenas "sanchopancescas" fuesen del agrado del discreto lector, tal vez se continúen otro día.

M. ALVAREZ MARRON

NI LA LLUVIA NI EL SOL LA DAÑAN
LA MEJOR TEJA AL MAS BAJO COSTO
TEJA Y CHAPA DE HIERRO GALVANIZADO
MARCA "GLOBO"
FABRICANTES
NEWPORT ROLLING MILL COMPANY
NEWPORT KY.
REPRESENTANTE EN CUBA
JUSTO RODRIGUEZ
LONJA 534 TELEFONO A-0413 HABANA

DE HACIENDA

PAGO DE DERECHOS

Por virtud del reparo número 1089 deducido por el negociado respectivo de la Dirección del Fondo Especial de Obras Públicas a la hoja número 1940 de la Aduana de Matanzas en unos aforos de perfumería se fija el importe del mismo en la cantidad de $51-69 por derechos arancelarios y $5-30 para el Fondo Especial de Obras Públicas.

UNA INVESTIGACION

Por existir diferencia entre el número y fecha de la Carta de Pago que justifica una exportación hecha por Constantino González y Cía., en el mes de Enero y la certificación expedida por la Aduana de la Habana de acuerdo con la Instrucción número 42, el señor Secretario de Hacienda a fin de no perjudicar los intereses del contribuyente ni los del Estado, ha dispuesto se practique la correspondiente investigación respecto al caso.

INGRESO EN FIRME

El señor Secretario de Hacienda, de acuerdo con lo informado por la Dirección del Fondo Especial de Obras Públicas ha resuelto declarar sin lugar la reclamación interpuesta por 'Dunbar Molasses Company Inc', respecto a que se le admitiera llenar después de transcurridos los 90 días que para justificar los reingresos autoriza el artículo 39 del Reglamento para la ejecución de la Ley de Obras Públicas, uno de los requisitos que para justificar tal derecho señala la instrucción número 41, cual es el de la factura consular. Por virtud de dicha resolución se le dispone ingreso en firme la cantidad de $138-35.

COBRO DE CUOTA

Con vista de lo informado por el Inspector señor Julián Machado en el caso de las guaguas propiedad de la señora Regla González que circulaban en la ciudad de Cienfuegos se ha dispuesto el cobro de la cuota correspondiente al segundo semestre del ejercicio de 1926 a 1927, igual procedimiento se aplica en el caso de otro vehículo de igual clase y en la misma localidad de Cienfuegos propiedad del señor Miguel Rosell.

Defunciones Ocurridas ayer en La Habana

Relación de certificados de defunciones registrados durante el día de ayer en el Negociado de Demografía de la Secretaría de Sanidad y Beneficencia, según nota oficial facilitada a la prensa.

Manuel G. Sterling, mestizo, 30 años, San Mariano 29, Bronco neumonía.

David de Armas, mestizo, 54 años, Esperanza letra B, mal de bright.

Angel García, negro, 3 meses Guasabacoa 37, bronco-neumonía.

Francisco Núñez, mestizo, 35 años Pocito 12, mal de gribht.

María Sánchez Calvo, mestiza, 16 años, San Lázaro 135, tuberculosis pulmonar.

Inés Romero, negra, 45 años, Paseo 7, demencia.

Ramona Falcón, blanca, 72 años, Hospital C. García, abceso del muslo.

María Regla Rivera, blanca, 32 años, Hospital C. García, Septicemia.

José Rodríguez López, blanco, 37 años, Hospital C. García, tuberculosis pulmonar.

Florentino Vento Valdés, blanco, 77 años, San Carlos 15, arterio esclerosis.

María Deschapells Rijo, blanca, 84 años, San Ignacio 28, arterio esclerosis.

Aguedo Herrera Pérez, blanco, 27 años, Revillagigedo 20, bronco-neumonía.

Trinidad Baez Fernández, mestiza, 36 años, Cerro 551, vómitos incoercibles.

Magdalena Valdés Martínez, blanca, 70 años, Cerro 472, mal de bright.

Eloísa Valdés, blanca, 87 años, 9a. número 46, entero colitis.

José Larrañaga, blanco, 18 años, Arroyo Apolo 4, miocarditis.

Oscar Cabeza Izquierdo, blanco 27 años, Misión 109, tuberculosis intestinal.

Manuel Rodríguez Pérez, blanco, 34 años, Covadonga, tuberculosis pulmonar.

Porfirio Pérez Barrientos, blanco, 29 años, Covadonga, cirrosis hepática.

Alfonsa Licor, blanca, 42 años, Hospital de Maternidad, toxemia grovica.

Nilida Sevillano, negra, 2 meses, Calle D y 9, pielitis.

Ana Aurelia Santa María e Iberia, blanca, 6 meses, Carretera de San Agustín, A. Apolo, disentería crónica.

Para Niñas

Rusia obscura todo, con su cordón de seda; en charol negro todo y también con la pala de charol y el talón de color:

Tamaño 1|5	$2.00
Tamaño 5½|8.	2.50
Tamaño 8½|11. . .	2.75
Tamaño 11½|3. . . .	3.00

PELETERIA
BROADWAY
BELASCOAIN Y ZANJA
Teléfono M-5874

El contenido de 1000 obras En 28 grandes tomos

La superabundancia de libros es el mayor obstáculo que puede presentarse a quien busca algún informe especial en determinado ramo del saber, o a quien sólo pretente adquirir los conocimientos generales que le permitan figurar entre los miembros intelectuales y bien educados de la comunidad. El lector ordinario, careciendo de una guía segura, con frecuencia no sabe qué libros debe comprar o a donde acudir en busca de la información que le sea más útil. El comprar aisladamente todos los diferentes libros necesarios para el completo equipo mental de una persona de inteligencia ordinaria, representaría un considerable desembolso de dinero, aparte de ser una tarea para la cual la mayoría de los lectores no están preparados. Aún aquellos que pudieran hacer el gasto, carecerán tal vez de lugar en sus casas para colocar una biblioteca de tal magnitud, y muy pocos, por cierto, dispondrán del tiempo que se requiere para hacer tal colección; y aún aquellas personas que ya dispongan de una excelente biblioteca, copiosa en volúmenes, necesitan imperiosamente una obra que les sirva como guía general de conocimientos y en la cual puedan quedar consultadas y satisfactoriamente resueltas las dudas que acerca de distintas materias se presentan de continuo al asíduo lector.

El único medio de solventar estas dificultades, es de poseer una obra que contenga la esencia del saber universal, que esté preparada por especialistas de reconocida autoridad, escrito en lenguaje que sea comprendido por todos los lectores, y presentada de manera que sea rápido el acceso a todos y cada uno de los distintos asuntos de que trate. Tal obra es el

DICCIONARIO ENCICLOPEDICO HISPANO-AMERICANO

El único de su importancia totalmente terminado en el idioma Castellano

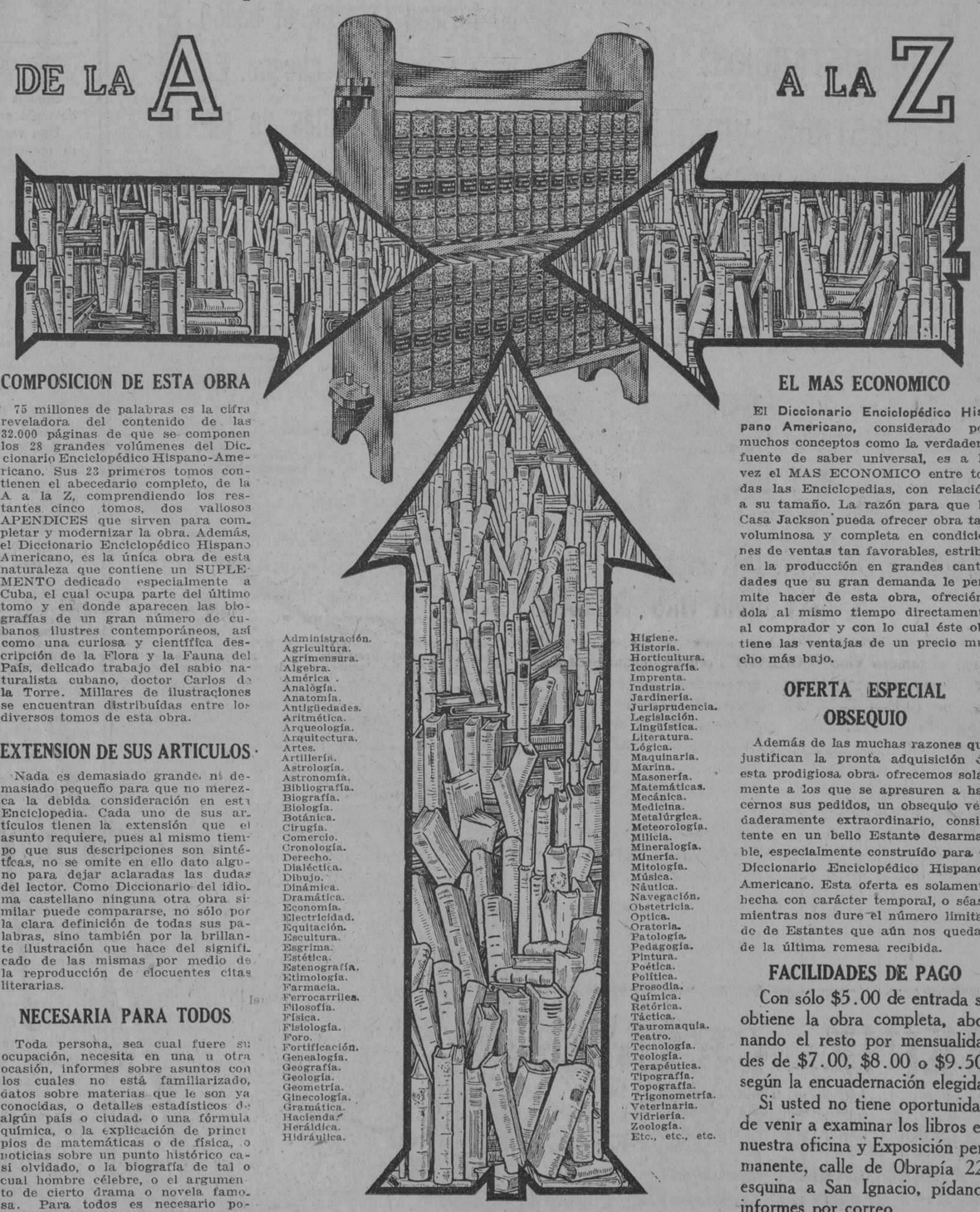

COMPOSICION DE ESTA OBRA

75 millones de palabras es la cifra reveladora del contenido de las 32.000 páginas de que se componen los 28 grandes volúmenes del Diccionario Enciclopédico Hispano-Americano. Sus 23 primeros tomos contienen el abecedario completo, de la A a la Z, comprendiendo los restantes cinco tomos, dos valiosos APENDICES que sirven para completar y modernizar la obra. Además, el Diccionario Enciclopédico Hispano Americano, es la única obra de esta naturaleza que contiene un SUPLEMENTO dedicado especialmente a Cuba, el cual ocupa parte del último tomo y en donde aparecen las biografías de un gran número de cubanos ilustres contemporáneos, así como una curiosa y científica descripción de la Flora y la Fauna del País, delicado trabajo del sabio naturalista cubano, doctor Carlos de la Torre. Millares de ilustraciones se encuentran distribuídas entre los diversos tomos de esta obra.

EXTENSION DE SUS ARTICULOS

Nada es demasiado grande ni demasiado pequeño para que no merezca la debida consideración en esta Enciclopedia. Cada uno de sus artículos tienen la extensión que el asunto requiere, pues al mismo tiempo que sus descripciones son sintéticas, no se omite en ello dato alguno para dejar aclaradas las dudas del lector. Como Diccionario del idioma castellano ninguna otra obra similar puede compararse, no sólo por la clara definición de todas sus palabras, sino también por la brillante ilustración que hace del significado de las mismas por medio de la reproducción de elocuentes citas literarias.

NECESARIA PARA TODOS

Toda persona, sea cual fuere su ocupación, necesita en una u otra ocasión, informes sobre asuntos con los cuales no está familiarizado, datos sobre materias que le son ya conocidas, o detalles estadísticos de algún país o ciudad, o una fórmula química, o la explicación de principios de matemáticas o de física, o noticias sobre un punto histórico casi olvidado, o la biografía de tal o cual hombre célebre, o el argumento de cierto drama o novela famosa. Para todos es necesario poseer una obra como el Diccionario Enciclopédico, dispuesta a sacarle de dudas en cualquier momento.

Administración. Agricultura. Agrimensura. Algebra. América. Analogía. Anatomía. Antigüedades. Aritmética. Arqueología. Arquitectura. Artes. Artillería. Astrología. Astronomía. Bibliografía. Biografía. Biología. Botánica. Cirugía. Comercio. Cronología. Derecho. Dialéctica. Dibujo. Dinámica. Dramática. Economía. Electricidad. Equitación. Escultura. Esgrima. Estética. Estenografía. Etimología. Farmacia. Ferrocarriles. Filosofía. Física. Fisiología. Foro. Fortificación. Genealogía. Geografía. Geología. Geometría. Ginecología. Gramática. Hacienda. Heráldica. Hidráulica. Higiene. Historia. Horticultura. Iconografía. Imprenta. Industria. Jardinería. Jurisprudencia. Legislación. Lingüística. Literatura. Lógica. Maquinaria. Marina. Masonería. Matemáticas. Mecánica. Medicina. Metalúrgica. Meteorología. Milicia. Mineralogía. Minería. Mitología. Música. Náutica. Navegación. Obstetricia. Optica. Oratoria. Patología. Pedagogía. Pintura. Poética. Política. Prosodia. Química. Retórica. Táctica. Tauromaquia. Teatro. Tecnología. Teología. Terapéutica. Tipografía. Topografía. Trigonometría. Veterinaria. Vidriería. Zoología. Etc., etc., etc.

EL MAS ECONOMICO

El Diccionario Enciclopédico Hispano Americano, considerado por muchos conceptos como la verdadera fuente de saber universal, es a la vez el MAS ECONOMICO entre todas las Enciclopedias, con relación a su tamaño. La razón para que la Casa Jackson pueda ofrecer obra tan voluminosa y completa en condiciones de ventas tan favorables, estriba en la producción en grandes cantidades que su gran demanda le permite hacer de esta obra, ofreciéndola al mismo tiempo directamente al comprador y con lo cual éste obtiene las ventajas de un precio mucho más bajo.

OFERTA ESPECIAL OBSEQUIO

Además de las muchas razones que justifican la pronta adquisición de esta prodigiosa obra, ofrecemos solamente a los que se apresuren a hacernos sus pedidos, un obsequio verdaderamente extraordinario, consistente en un bello Estante desarmable, especialmente construído para el Diccionario Enciclopédico Hispano-Americano. Esta oferta es solamente hecha con carácter temporal, o séase mientras nos dure el número limitado de Estantes que aún nos quedan de la última remesa recibida.

FACILIDADES DE PAGO

Con sólo $5.00 de entrada se obtiene la obra completa, abonando el resto por mensualidades de $7.00, $8.00 o $9.50, según la encuadernación elegida.

Si usted no tiene oportunidad de venir a examinar los libros en nuestra oficina y Exposición permanente, calle de Obrapía 22, esquina a San Ignacio, pídanos informes por correo.

MANDE HOY ESTE CUPON

W. M. Jackson. Inc. Mar-10-2-27.
Apartado, 2129.
Habana.

Sírvanse enviarme, sin compromiso alguno por mi parte, informes detallados del Diccionario Enciclopédico Hispano americano.

Nombre . . . . . .
Ocupación. . . . . .
Calle y número . . . . . .
(Si es en la Habana, diga entre qué calles)
Ciudad. . . . . .

DE VENTA EXCLUSIVAMENTE POR
W. M. Jackson, Inc.
EDITORES
OBRAPIA Núm. 22, esquina a San Ignacio
Apartado: 2129. HABANA Teléfono A-9036

ANUNCIESE EN EL "DIARIO DE LA MARINA"

PEPTO-KOLA ROBIN
(GLICEROFOSFATOS, KOLA y PEPTONA)
En este licor el Rojo de Kola está conservado en estado natural como en la nuez fresca.
Exquisito y Maravilloso
LICOR ESTIMULANTE
Alimento de ahorro de fuerzas
SOBERANO contra:
NEURASTENIA
CANSANCIO EXCESIVO
FATIGAS pasajeras, físicas é intelectuales
CONVALECENCIA
DIABETES, ALBUMINURIA, etc.
Dosis: 1 copita de las de licor después de cada comida.
VENTA AL POR MAYOR: 13, Rue de Poissy, PARIS
AL POR MENOR: En las principales Farmacias.

PARA SU NIÑO LECHE KEL LA MEJOR

SUS VESTIDOS Y SU CUERPO
INSTANTANEAMENTE LIMPIOS
CON "COOMSOAP" (diga CUMSOP)
PIDA FOLLETO GRATIS a VILLEGAS, 83. M-2434.

CONTRA "Standard" ACIDOS
Efectos Sanitarios
2d-25

Asociación Farmacéutica Nacional

Por orden del señor Presidente, en cumplimiento de acuerdo tomado por la Junta de Gobierno, tengo el gusto de comunicar a todos los compañeros asociados o no, que con motivo de cumplirse este mes los VEINTE años de constituída la Asociación Farmacéutica Nacional, durante cuyo período ha laborado continuamente por el engrandecimiento de la profesión, vamos a celebrar un almuerzo el domingo 16 del próximo mes de Octubre, pudiendo enviar sus adhesiones al doctor Garrido, Calzada del Vedado número 93.—Dr. Puig, Consulado número 67.—Dr. Murillo, Galiano número 129.—Dr. Tariche, San Miguel número 90.

Dr. Leonardo TARICHE,
Secretario.

M.E.C.D. 2016

todos los artículos incluidos en la

venta muestrario

***VALEN MAS DEL DOBLE** del precio que va a pagar Ud. por ellos.*

compruébelo:

VEA NUESTRAS VIDRIERAS ANTES DE COMPRAR

adquiera el hábito:

lea este anuncio todos los días. lo hacemos para ayudarle a ud. a comprar bien gastando poco dinero.

LA CASA-GRANDE

GALIANO Y SAN RAFAEL. FUNDADA EN 1887
TELF. CENTRAL PRIVADA: LLAME AL M.7934

***la VENTA MUESTRARIO** tiene más ventajas que la Semana del Peso y la Semana de Uno y Dos Pesos, por la variedad de los precios:*

0^{50}, 0^{75}, 1^{00}, 1^{50}, 2^{00}, 2^{50}, 3^{00}, 4^{00}, 5^{00}

que representan más del doble.

HOY DAMOS A CONOCER SOLO CUATRO PRECIOS

LOS PRECIOS no son tan sólo el atractivo de esta venta, sino LAS ALTAS CALIDADES que ofrecemos.

DEMOSTRACION?

NUESTRAS VIDRIERAS, que son un verdadero muestrario. VEALAS ANTES DE COMPRAR.

a los Empleados del Estado

no formen cola en el banco para cambiar su cheque. En nuestras ventanillas de pagos y cobros se lo hacemos efectivo sin descuento alguno, previa identificación.

A 50 c.

Medias de señora de seda Rayon en todos los colores.
Medias para niños, tipo sport de puño escocés muy bonitas.
Una vara alemanisco superior para manteles.
Ajustadores en infinidad de estilos.
Tapetes de varios estilos, con encajes.
Fundas, de warandol de buena calidad, de 30x40.
Fundas de warandol medio cameras.
Moteras de cristal muy bonitas.
Peines para señoras, magníficos y para caballeros.

Aretes y pasadores de fantasía, variedad de estilos.
Cepillos para ropa y para la cabeza.
Muñecas muy bonitas para automóvil.

Colonia Preferida Casa Grande, un octavo litro.
Colonia Folie de Nice el octavo de litro.
Jabón de Limón SALOMON, caja de tres jabones.
Polvos de Guerlain.
Brochas de afeitar muy buenas.
Flores y adornos de seda para vestidos.

Elásticos de fantasía, para ligas.
Piezas de 12 varas de cintas para hombreras.
Una vara de cinta de terciopelo en colores número 12.
Grupo de pensamientos muy bonitos.
Flores formando cestos para adornos, combinadas con metal.
Hebillas y cabuchones de metal, pasta y galalith.
Encajes propios para vestidos de otoño en diversos estilos.
Encajes de metal, matizados en todos los colores.
Tres varas de cretona de yarda de ancho.
Toallas de felpa inglesa, grandes.

para caballeros

Calcetines de seda a listas, en colores.
Yugos esmaltados en todos los estilos.
Hebillas plateadas con inicial, para cinturones.

para niños

Camisetas y calzoncillos de buena calidad para las edades de 6 a 14 años.
Cinturones para niñas en variedad de estilos.
Juguetes alemanes muy variados.
Pantaloncitos de goma de buena calidad.

A 75 c.

Medias de hilo puro, francesas todos los colores.
Pantalones sanitarios para señoras.
Tapetes de varios tamaños con encajes muy finos.
Cuadrantes de fino warandol.
Dos fundas de madapolan de 45 por 90.
Camisas pantalón con encajes y bordados preciosos.
Rosarios de plata con su estuche.
Esencieros para bolsas muy bonitos.
Peines de faltasía.
Carteras, moteras de piel diferentes estilos.
Cinturones de piel y de gamuza.

Pasadores de fantasía para sombreros.
Ceniceros de galalith, variados estilos.
Agua de colonia Folie de Nice, un cuarto de litro.
Agua de colonia de Ezavin el litro.
Agua de colonia Cheramy, un cuarto de litro.
Polvos de D'Orsay en cajas de fantasía.
Encajes y entredós de seda propios para lencería, de malla, blonda, etc.
Encajes de metal, anchos, variedad de colores y estilos.
Ligas de fantasía.

Piezas de cinta de raso de seda con 12 varas número 5.
Cintas de raso brochadas número cinco.
Orquídeas de seda con espárragos.
Tres varas de cretona floreada.
Cuatro paños de vajilla, de hilo.
Tres paños de cocina muy buenos.
Tres paños especiales para muebles.

para caballeros

Calcetines de pura seda surtido de colores.
Camisetas regatta, de forma atlética.
Hebillas muy bonitas para cinturones.
Cinturones de piel superior con hebilla.

para niños

Camisas de vichy con cuello alto para las edades de 5 a 15 años.
Zapaticos de crochet tejidos a mano, blancos, azules y rosados.
Jueguitos de goma compuestos de pantalón, babero y ligas.

visite nuestro Salón de Belleza

A 1^{00}

Medias de seda pura, para señoras en todo el surtido de colores.
Fajas de elástico de buena calidad.
Ajustadores muy buenos.
Tapetes de hilo con finos encajes variados estilos.
Sábanas cameras de warandol.
Cuadrantes de warandol magníficos.
Tres fundas media cameras muy buenas.
Cinco fundas tamaño personal.
Pantalones bloomers de señora, de jersey surtido de colores y tallas.
Camisas de jersey para señoras.
Pantalones de seda pura para señoras, en colores.

Moteras de fantasía en distintos estilos.
Estuches de manicure.
Abanicos en variedad de estilos.
Cadenas de oro con su medalla.
Tarjeteros de galalith pintados a mano.
Esencias de Laganne.
Esencias de Marcy imitando naranja.
Esencia Cheramy, Cappi y Ofrande.
Esencia de Salomon, surtido de perfumes.
Loción de Roger y Gallet de
Cojines de cretona muy bonitos.

Jabón de Marabú estuche de fantasía con seis jabones.
Piezas de 12 varas de cinta raso doble núm. 5.
Flores de seda variadas muy bonitas.
Cuatro varas de guirnalda de muselina de seda.
Encajes de seda de media yarda de ancho.
Bastidores para bordas de 35 centímetros.
Cuatro varas de cretona en nuevos dibujos.
Dos varas de cretona floreada, dibujos muy nuevos.
Tres varas de malla bordada, para cortinas.
Mallas para cortinas, matizadas, en colores.

para caballeros

Camisas de buena calidad surtido en colores.
Tres pares de calcetines de seda Rayon muy buenos.

para niños

Camisas de semi-franela con cuello alto para niños de 6 a 15 años.
Pantalones kaki de buena calidad tallas de 6 a 15 años.
Bastones de fantasía para niños con originales empuñaduras.

A 1^{50}

Medias muy finas de seda, para señoras, en colores de moda.
Dos pares de medias de sport, magníficas, para niños.
Pañuelos finísimos de señoras con encajes, bordados y estampados.
Crepés y fulards floreados de pura seda.
Piezas de tela antiséptica.
Corseletes de cuti, muy buenos.
Sábanas cameras de buena calidad.
Sábanas Reina, imperiales.
Visillos de malla bordados en colores.
Cubre teclas para pianos, bordados y pintados.

Vestidos de warandol de hilo muy buenos, en colores.
Camisas de día para señoras, bordadas a mano.
Pantuflas de tisú y de seda con suela de cuero.
Estuches para costura plateados.
Moteras finas de cristal en distintos estilos.
Abanicos de galalith variados, y valencianos pintados a mano.
Argollas y aretes de fantasía estilos de novedad.
Perfumadores en infinidad de estilos.
Esencias de Lubin, surtido de perfumes.

Esencia de Cheramy Ofrande.
Esencia D'Amboise surtido de perfumes.
Jabón ideal de Houbigant caja de tres jabones.
Polvos de Bourjois Le Perfum moderne.
Esencia de violeta de Coty.
Agua de tocador de Isabey.
Encajes de seda de una yarda de ancho.
Bastidores para bordar de 50 centímetros.
Almohadas de satín, cameras.
Yute para forrar muebles y para cortinas.

para caballeros

Pajamos muy finas en colores.
Juegos interiores de dos piezas muy buena calidad.
Corbatas de seda muy finas, americanas y europeas.
Bastones en los estilos más originales.

para niños

Trajes para niños, de franela, tallas de 2 a 8 años.
Pajamas de soiesette en colores, tallas de 6 a 18 años.
Uniformes para criadas, de buena calidad.
Muñecos finísimos muy originales.
Colchonetas para cunas, de satén relleno de semi-seda.

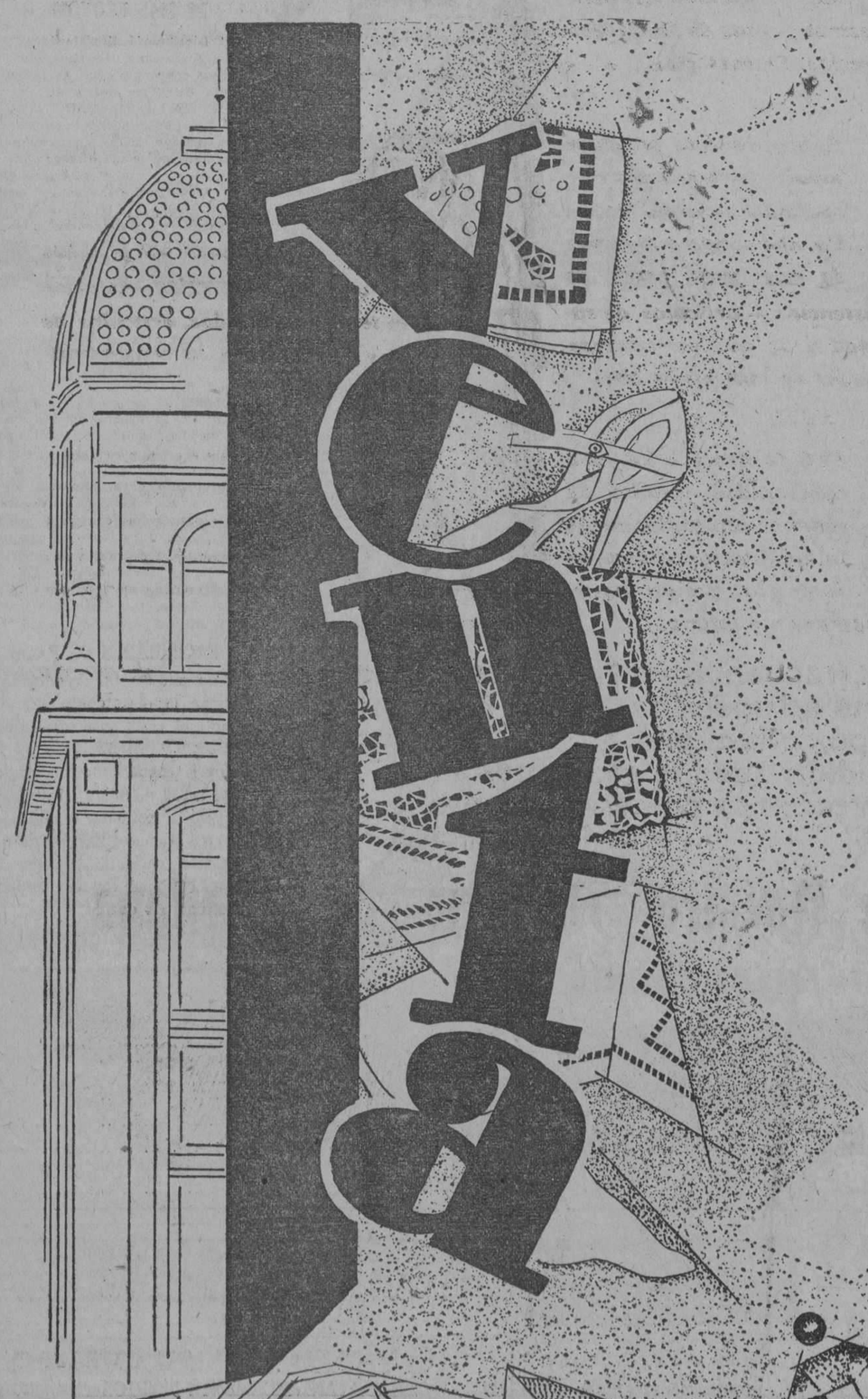

nuestrario

M.E.C.D. 2016

Plisados de Fantasía

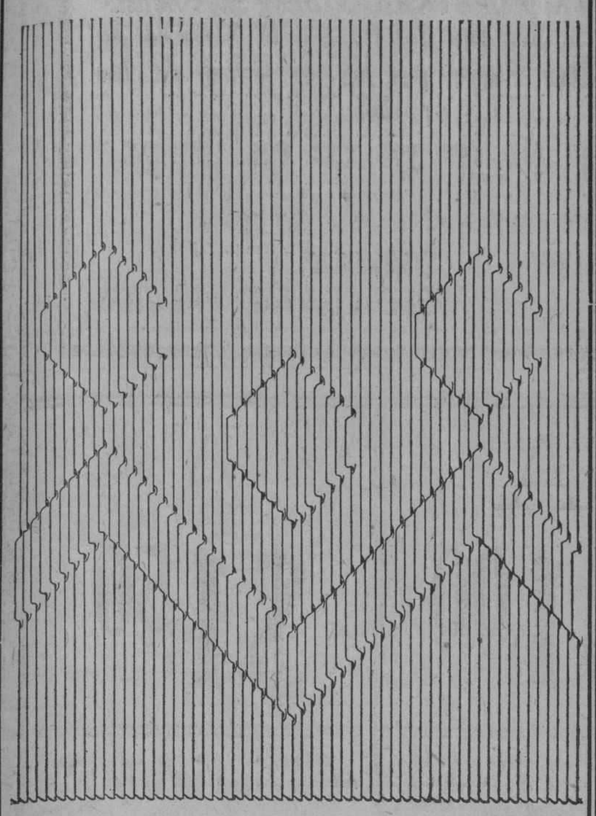

¿Qué opina, amable lectora, de este dibujo?

¿No cree que es sencillamente precioso?

Todos nuestros estilos, son de idéntica belleza.

Si usted se sirve pedirnos nuestro folleto ilustrado se lo remitiremos a la mayor brevedad.

ZENEA (NEPTUNO) La Filosofía Y SAN NICOLAS

DR. HORACIO ABASCAL

ESPECIALISTA DE LA FACULTAD DE MEDICINA DE PARIS, DEL HOSPITAL DE SAN JUAN DE DIOS Y EL DISPENSARIO "AZUA", DE MADRID.

ENFERMEDADES DE LA PIEL Y SIFILIS

CONSULTAS: Mañana, previo aviso. Tarde, de 2 a 4.

CONCORDIA 66.—TELEFONO A-6442.

LA NUEVA ISLA

MONTE 61 TELEF. A-6893

LAS SEDAS DE OTOÑO

CASI REGALADAS...

Fíjese bien, señora, en los precios que siguen; son asombrosamente bajos, si tiene en cuenta que se trata de sedas que nos acaban de llegar, en colores de última novedad y calidad insuperable. Esta es, pues, su oportunidad para adquirir la tela para su nuevo vestido de otoño...

CREPE DE FIBRA, en todos colores, a.	$ 0.33
CREPE ALPACA, en todos colores, a	0.32
CREPE ALPACA, ESTAMPADO, a.	0.45
CREPE DE FIBRA, ESTAMPADO, a.	0.50
CREPE DE FIBRA ESTAMPADO, superior, a. . . .	0.60
CREPE DE SEDA ESTAMPADO, a 60 y.	0.75
CREPE DE SEDA ESTAMPADO, superior, a.	0.99
VOILE DE SEDA ESTAMPADO, a.	1.25
VOILE DE SEDA, liso, todos colores, a.	0.65

SEDAS DE FANTASIA

CREPE DE SEDA LAVABLE, en todos los colores, a	$ 1.75
CREPE SEDA LAVABLE, superior, todos colores, a. .	2.24
CREPE MONGOL EXTRA, todos los colores, a.	1.90
CREPE MONGOL FRANCES (GRAN GANGA), a. .	2.45
CREPE RADIANTE, en todos los colores de moda, a	1.60
CREPE MONGOL, SUPERIOR CALIDAD, a.	2.75
CREPE MONGOL, que vendíamos, a $4.00, rebajado a	3.00
CREPE SATIN, del mejor, a.	3.25
CREPE MARROCAIN estampado y FLAT CREPE, de $3.50 y $3.75, REBAJADO a.	2.35
GEORGETT ESTAMPADO, preciosos, a	1.75
GEORGETT ESTAMPADO, de $3.25, rebajado a. .	2.45

Gran Venta Especial

Medias Van-Raalte, a.. $ 1.38

Solamente 300 docenas. Precio jamás visto!

Todos estos precios, al igual que los que rigen para los demás artículos de la casa, han sido rebajados considerablemente, iniciando así la que denominaremos

VENTA ECONOMICA DE OCTUBRE

TODO EN GANGA! GRANDES SORPRESAS!

ANUNCIESE EN EL 'DIARIO DE LA MARINA'

HABANERAS

DIAS

LOS SANTOS ANGELES CUSTODIOS

Mi primer saludo.
Para una bella y gentil dama.
Es Angélica Fernández de Castro, distinguida esposa del doctor Enrique Zayas, popular político jaruqueño.
Se verá muy festejada.
Llena de congratulaciones.
Está de días, y me complazco en saludarla afectuosamente, la señora Angela R. Viuda de Ochotorena.
Madre amantísima del joven abogado doctor Joaquín Ochotorena.
Recibirá por la tarde.
De cinco a siete.
Una ausente, Cuca Herrero de Seiglie, próxima a regresar de Nueva York.

Entre las damas que están de días cuéntanse la interesante Angelina Embil y su hija tan bella y tan airosa, Nina Cowley, la señora de Rodríguez Morini.

Angelita Casuso, la gentil viuda del pobre Mario Muñoz Bustamante, compañero inolvidable.

Angela Recio, la señora de López San Juan, redactor de la sección religiosa de **La Prensa**, y su encantadora hija Angela López y Recio.
Angelita de la Campa de Rivón.
Joven y airosa.

Angela López de Alvarez, Ana Celia Andreu de Reyneri y mi amiga Celia Cepero de Ramos.

Y la siempre bella y siempre interesante Cusa Martínez de Casuso, en cuyo nombre, y por expreso encargo, diré a sus amigas que no podrá recibir.
Señoritas.
Angélica Suárez.
Y la bella y muy graciosa Angela Solano y Hernández, hija de un antiguo y querido compañero del periodismo, Arturo Solano.
Caballeros.
¡Cuántos que felicitar!

En primer término, el distinguido doctor Angel Izquierdo y Juliá, Jefe de Despacho de la Secretaría de Sanidad.
Es el santo también de su hijo, Angel César Izquierdo, jovencito muy inteligente y muy simpático.
El doctor Angel López y Méndez, Subdirector del Sanatorio la Esperanza, donde es de todos justamente estimado.
El licenciado Angel Cowley, mi amigo queridísimo, al que me complazco en saludar con la cariñosa simpatía de siempre.
Los doctores Angel de Bustamante, Angel Justo Párraga y Angel Rosati.
El licenciado Angel F. Larrinaga, abogado que goza de popularidad y simpatías, para quien habrá por parte de sus clientes y amigos congratulaciones innumerables.
Angel Solano, Cónsul General de Cuba, que en la actualidad desempeña las funciones de Director de la Oficina de Comercio Exterior en la Secretaría de Estado.
Está de días igualmente su hijo, Angel Solano y Moinelo-Alegré, un aprovechado jovencito de dieciséis años que acaba de examinarse en el Instituto de ingreso en el Bachillerato con nota de Sobresaliente.
Angel Rodríguez Largel, Angelito Gabietero y Angel León.
Angel del Cerro, Angel Lluria, Angel Alvarez, Angel Corujedo, Angel González, Angel Luque y el simpático confrére de otros días, Angel A. Agramonte.
Angel González del Valle, caballero muy conocido en nuestros círculos sociales, a quien saludo y felicito afectuosamente.
Y ya, finalmente, el doctor Angel Mestre, Magistrado de la Audiencia de la Habana.
¡A todos, felicidades!

OLIVIA ROA

Horas felices.
De satisfacciones y alegrías.
Fueron las del viernes para una encantadora vecinita del quartier de la Víbora.
No es otra que Olivia Roa, linda hija del culto y brillante escritor Jorge Roa.
Era su santo.
A la vez que su cumpleaños.
No tuvo fiesta debido a un reciente y sensible duelo de familia.
Tardío mi saludo.
Pero siempre afectuoso.

EL DOCTOR GARCIA MARRUZ

En la ciudad.
Traslado de gabinete.
En la casa de San Lázaro 147, bajos, casi esquina a Manrique, acaba de instalar su consulta el eminente doctor Sergio García Marruz.
Catedrático de la Universidad y, a su vez, Director del Hospital de Maternidad.
Un ginecólogo notable.
De alta nombradía.
A partir de mañana se hallará en su nuevo gabinete el doctor García Marruz.
Siempre por la tarde.
De dos a cinco.

REGRESO

Del Norte.
En viaje de regreso.
Llegaron ayer en el **Governor Cobb** el doctor Claudio G. Mendoza y señora, la distinguida dama María Teresa Freyre, con su linda nieta Chea Pedroso.
Agradable su temporada.
De varias semanas.
En Villa Rosa, su espléndida residencia de La Lisa, se encuentran instalados nuevamente.
¡Mi bienvenida!

(Continúa en la pág. SIETE)

Señora:

Toda dama cuidadosa de su hogar ordena para sus comidas el uso del **ACEITE refinado**

"SABATER"

porque es el más puro que se conoce.

Importadores: TAULER, SANCHEZ y Ca. Inquisidor 38. Tel. A-1316

Madame Lucie

ROBES-CHAPEAUX

Prado 26.

Acaba de recibir los últimos modelos de París.
Precios módicos. No deje de visitarla.

RESULTARA GRANDIOSO EL HOMENAJE AL GENERAL ALEMAN

La Asociación de Maestros recibe diariamente gran cantidad de adhesiones

Desde que se dió a la publicidad la noticia de que se efectuaría un homenaje al general José B. Alemán, secretario de Instrucción Pública, se reciben constantemente en el local de la Asociación Nacional de Maestros telegramas y cartas de adhesión de los Superintendentes Provinciales, Inspectores Escolares, Maestros y los Claustros de los Institutos y Escuelas Normales.

Asimismo se han adherido a dicho homenaje distintas Instituciones Culturales de la capital y del interior, expresándose todos en los más brillantes términos para el general Alemán y para su obra de gobierno, que reconocen como muy acertada y de verdadera efectividad.

Daremos a conocer ahora algunos de dichos telegramas: De Pinar del Río, señor Ramón Rosaínz; Habana, Pláceme hacerle saber que los inspectores los Presidentes de Juntas de Educación y la representación de Maestros de cada uno de los distritos escolares de la provincia, se han adherido al merecido homenaje que por feliz iniciativa de esa honrosa Asociación se le tributará a nuestro ilustre Secretario general Alemán por la actuación noble y eficiente que realiza en el Departamento demostrando que ayer con la espada y hoy con la pluma continúa haciendo patria. Dr. Pedro García Valdés, Superintendente Provincial de Escuelas.

San Cristóbal, doctor Cobian, Presidente de la Junta de Educación; San Cristóbal, Gabino Labrador; Zenaida Lavastida; Viñales, Ernesto Labrador, Inspector; Candelaria, Román, Presidente de la Junta de Educación; C. del Norte, Alberto Pérez, Presidente de la Asamblea Local; Candelaria, María Bernaza y Pedro Alfonso, directores Escuelas 1 y 2; Pinar del Río, Director Escuela Primaria Superior; San Juan y Martínez, Manuel González, Presidente Asamblea Local; Los Palacios, doctor Carlos Llauró, Inspector; Los Palacios, Marcelino Izquierdo, Presidente de la Junta de Educación; Los Palacios, Mario Sotolongo, Director Escuela No. 1; Mantua, Diego Montero, Presidente de la Junta de Educación; C. del Norte, doctor Hernández, Presidente de la Junta de Educación; Consolacón del Sur, O. Cabrises, Director de la Escuela No. 1; Guane, Martínez, Inspector; Guane, Baguer, Presidente de la Asamblea Local; Guanajay, María Aguilar, Inspectora; Artemisa, Donatilo Cruz, Presidente de la Asamblea Local; San Juan y Martínez, doctor Pérez, Inspector; Viñales, González, Presidente de la Junta de Educación; San Luis, Alfonso Mederos, Presidente de la Junta de Educación; Pinar del Río, Luis María Azcuy, Inspector; Pinar del Río, J. Piñeiro, Inspector; Consolación del Sur, doctor Pedro Márquez, Presidente de la Junta de Educación; Consolación del Sur, Rodríguez Contreras, Inspector.

PELETERIA DE LUXE

MIAMI

No. 20.—Sencillo y elegante modelo, en Charol Glacé combinado con Glacé Jaspeado Carmelita oscuro. Tacón alto:

$ 5.50

PALLARES & CO.

Neptuno 90, entre Manrique y Campanario. Tel. A-4889

PIDA CATALOGO

9305 1d-2

GRANDES ALMACENES

Fin de Siglo

HIC NOVVM

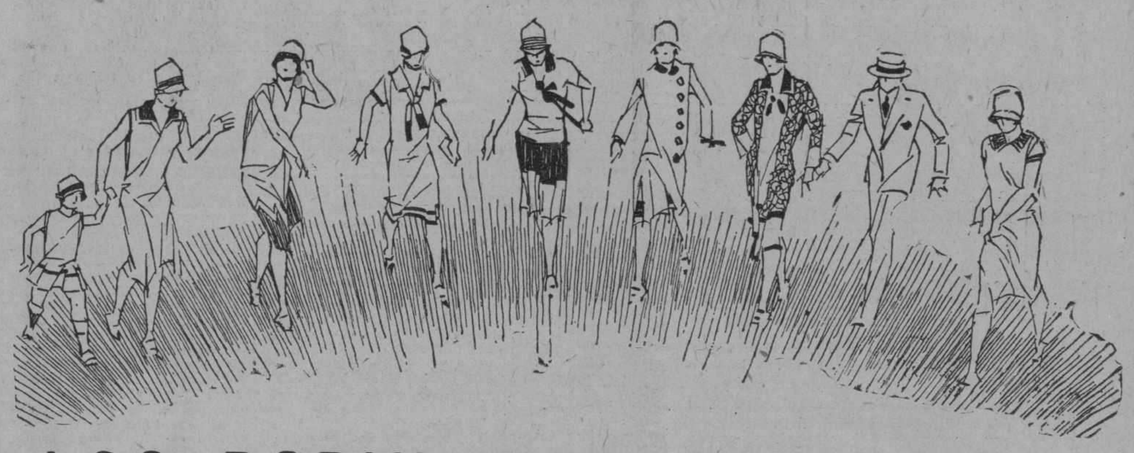

LOS POPULARES PRECIOS DE "ELIMINACION"

Siguen Imperando en FIN DE SIGLO

INNUMERABLES son las señoras habaneras que visitan a diario nuestro establecimiento, atraídas por las enormes ventajas de nuestras ventas de fin de temporada, a precios eliminatorios.

LAS primeras novedades de París ya están llegando a "Fin de Siglo"...

No son todavía más que una avanzada de las grandes importaciones que tenemos concertadas para el Otoño:

LA necesidad de preparar espacio para nuestra vastas importaciones otoñales, nos obliga a disponer de una gran parte de nuestras existencias — artículos de superior calidad y de uso permanente, adquiridos todos en este mismo año.

PERO entre estos artículos franceses encontrará Vd. ya verdaderas preciosidades, tanto en prendas de uso exterior e interior como en telas estampadas, artículos de fantasía y objetos para la ornamentación del hogar.

ESTO le ofrece a Vd. una oportunidad insólita de renovar espléndidamente la habilitación entera de su hogar, por un desembolso verdaderamente ínfimo . . . . . .

TODOS estos artículos—con ser tan nuevos—también les hemos marcado los precios populares que actualmente imperan en "Fin de Siglo" . . . . . .

Visítenos frecuentemente en estos días. Aprovéchese de nuestras estupendas Ofertas Eliminatorias, y, al mismo tiempo, vaya viendo las novedades francesas a medida que las recibimos. Y no olvide que las ofrecemos por el momento a precios casi de importación

Vea Nuestro Anuncio de Mañana

DETENCION DE UN ESTAFADOR

El vigilante 756 detuvo a Pedro Luiz Gómez, vecino de Paula 87 al que acusa de haber sorprendido en Bélgica y Habana proponiéndole en venta como de oro un reloj de metal a Ramón Caamaño, portero de la casa Bélgica número 1, con lo que intentaba hacerlo víctima de una estafa.

PARA CASA

Cuando regrese hoy a casa, lleve una latica de Uugüento Monesia, la medicación de los pequeños males, se vende en las boticas. Abre, encarna y cierra, golondrinos, diviesos, granos malos, sietecueros, uñeros, rasponazos y quemaduras. Es Monesia, eficaz contra la tiña y costras en la cabeza.

2 Oct.

ECLADOR

BRILLO PARA LAS UÑAS

Brillante incomparable para las uñas: dá brillo y color, una aplicación dura más de 8 días y resiste al agua: tonos rojo, rosa, rosa-pálido y rosado de perlas.

"Flozor o Fluido de Oro". Para volver los Cabellos Rubios como reflejos de Oro, no es Tintura, dá al pelo negro, castaño y castaño claro ese color rubio ceniza que es imposible obtener con ningún otro producto. De venta en todas partes.

Fabricante: J. Lesquendieu. — Perfumista. — París.

Depositario: **Angel Blanco.** Neptuno 150. Tels. A 8995 y U 2779. Habana

M.E.C.D. 2016

PARA ELLOS Y PARA ELLAS

Por la Doctora Herminia Planas

Calle 15 número 468, entre 10 y 12, Vedado - Habana.

Secretos de una Parisiense. Conocete a ti Misma

Estimada amiga:

Las que acostumbramos salir de viaje, sabemos lo indispensable que es llevar un abrigo a mano, sea la estación que sea. Siempre hace verdadera falta.

Desde luego que para que sea de utilidad completa deberá ser cómodo y con cierre completo provisto de ojales y botones. También los bolsillos son recomendable. Compárense los modelos.

Tuya, LETICIA

¿NO ADIVINAS?

Baja de la montaña
el viento, Va en tu busca,
y a ti amoroso llega,
al despuntar el alba,
aliente a flores nuevas,
y con la fresca música
de la fuente y la selva.
Vierte en tí su fragancia,
y suave y con dulzura
te acaricia y te besa...
No adivinas? Es mi alma
la que en el viento llega,
para dejar en la tuya
sus esperanzas nuevas.

Román M. Rivas.

UNA AFLIGIDA.—MIRTO. — A las dos aconsejo solicitar el folleto de los productos de belleza "Boncilla", en la seguridad de que encontrarán, leyéndolo, exactamente lo que necesitan.

"Una afligida" haría bien en darse masaje con la crema "Skinfood" de Boncilla. Es magnífica y nutre los tejidos, fortaleciéndolos. Además puede aplicarse toallitas con agua helada, la que pueda sufrirlar, sin perjudicarse. No se debe llegar a los extremos. Desde luego que usará sostenedor. Nunca aconsejo medicinas internas. Para eso consulte al médico.

"Mirto" encontrará su remedio y embellecimiento con el uso del "Tratamiento completo de Boncilla". Puede comprar un estuche desde 75 centavos, naturalmente que de los más chicos. El folleto en castellano tiene instrucciones muy claras de la forma en que debe hacerse el tratamiento. En "Casa Harris", O'Reilly 106, pueden darle informes amplios y el folleto con los precios.

ESTUDIOSA.— Mucho mejor quedará servida si acude a la Academia de Engeñanza Preparatoria, de Neptuno 124, altos. La Directora es una excelente amiga mía y puede decirle que va en mi nombre. Son muchas las jóvenes que se preparan allí para las Normales, Kindergarten, Instituto, Escuelas Comerciales, etc. etc.. Disponen de un buen cuadro de profesores.

MARINA Y DE L.— Por lo que me dice parece que se trata de una afección a la vista. Si le fuera posible, le aconsejaría consultar su enfermo con el famoso oculista Dr. Horacio Ferrer, que ha realizado curas maravillosas publicadas por la prensa de toda la República. No es un reclamo, pues dicho oculista es persona demasiado conocida para necesitarlo. Su carta me interesó y realmente quisiera que pudiera hacer que viera a su esposo para saber su opinión. Si él también dijera no tratarse de la vista, entonces le indicaría algo que tal vez acertara. Mucho deseo su tranquilidad.

"UNA RUBIA DEL VEDADO"— Qué hacer para enamorarlo? ¡Vaya usted a saber..! Por lo pronto puede recomendarle un perfume muy delicado, "Lilas de Minuit", de Boue Soeurs, París, como de un efecto atrayante sin igual... Preséntese siempre fresca con trajes vaporosos, perfumada con las "Lilas", atenta y hacendosa, pues aun que entre nosotras hay, no sé por qué, la impresión de que la mujer norte americana es frívola, la verdad del caso es, que todas ellas obsequian a sus amigos con lindas labores de aguja en distintas ocasiones del año, confeccionadas por sus manos. Así como los convidan a gustar los dulces y panqués que ellas mismas hacen para acompañar la coquetona taza de té, cómplice de muchas simpatías...

El "americano" está acostumbrado desde niño a ver que sus compatriotas saben atender y embellecer su hogar directamente, al mismo tiempo que saben ser bonitas y graciosas. Esa es la verdad.

El perfume que le recomiendo yo sé por qué... puede encontrarlo con seguridad en Casa de Wilson, Obispo 52, teléfono A-2298.

DELICADA.— Si la leche sola le repugna, pudiera hacerle hervir con cáscara de limón verde, unas veces, otras con una rajita de canela o unos granos de anís. Con eso y ponerla en la nevera para que se conserve fría, le será mucho más agradable.

También podría alternar con "Loft", ese sabroso preparado de leche malteada y chocolate fino, tan de moda. Es realmente muy agradable y tomándolo frío es un delicado refresco, muy nutritivo, además. Trate de aficionarse a él y verá qué pronto se repone. ¡Claro que nunca con el primer vaso! Eso es imposible.

Con pedir leche malteada "Loft" en cualquier casa de víveres finos, la entenderán en seguida.

AGRADECIDA.— No comprendo bien su cartica. El uniforme de gala de cualquier institución que sea, deberá ser escogido, diseñado, pensado, etc., por sus Directores. ¿Cómo se le ocurre a una alumna pedirme parecer para esos uniformes? Con seguridad que no he comprendido buen su atenta cartica. Es lástima, porque me complacería ayudarla.

Pudiera escribir a una de nuestras principales tiendas capitalinas pidiendo informes, pues en estos momentos hacen los uniformes de los principales colegios. De todos modos, creo que van ustedes muy despacio...

Deseo que salgan airosas de su empeño.

SR. L. BLANCO.— Agradecida por su atento saludo, que sabe usted en cuánto lo estimo. Daré su recado, que será muy bien recibido. A mi vez lo felicito por su nuevo plantel para varones "San Alberto Magno" y le deseo muchas prosperidades, que sin duda tendrá, pues un colegio como el suyo era de necesidad en el Vedado. ¡Fe y adelante!

AGRADECIDA (otra agradecida) Escriba al director de esa sección cinematográfica en el DIARIO DE LA MARINA. Es una persona muy amable y le dará los informes que desea.

UBALDO.— He leído su interesante carta, comprendo sus escrúpulos.. Lo mejor que conozco para "disimular" esas hebras de plata,, tan inoportunas, es una agua para teñir el cabello progresivamente. De modo que no le cambiará el color de momento, sino que poco a poco se irá transformando...

¿No son esas sus aspiraciones? Pues precisamente en "El Encanto", en la perfumería, por San Rafael, me entretuve en enterarme de ese producto de que le hablo y que se llama "La Flor de Oro". En los tonos castaño claro, castaño oscuro y negro. Cada frasco lleva instrucciones claras en castellano de la manera en que debe usarse. De lo que no puedo darle razón exacta, es del precio, pero me parece que es algo de $2.50. Puede preguntar por teléfono. Llame al A-7221, pida que la comuniquen con el departamento de perfumería y allí le informarán. ¡Buena suerte!

MARY.— Con una o dos recetas que pudiera darle, no se remediaría. A usted le hace falta un buen libro de cocina y repostería. En la "Académica", bajos de Payret, tienen lo más nuevo y mejor. Escriba o hable a la señora González y ella la orientará. Le deseo muchos y buenos éxitos con sus alumnas.

ESMERALDA NEGRA.— Para fortalecer el cabello y evitar su caída, nada mejor que la pomada "Liliana" que siempre recomiendo a mis lectores como un buen remedio. La encontrará en la misma dirección que más arriba doy a "Ubaldo". Si compra la pomada Liliana, frote todoh los días con una muñequita de franela y buena parte de la pomada, el cuero cabelludo. En pocos días verá ya el resultado.

Conozco un caso de otro niño de la misma edad y con los mismos síntomas, que, según el especialista, necesita una operación en la nariz. Consulte al suyo. El pestañeo es motivado por lo mismo.

Despreocúpese de las pecas, que se irán solas cuando sea más grande. Además son exponentes de buena salud.

UNA ANCIANA.— Muchísimas gracias por su amable cartica y direcciones. Permita que la felicite por su buen espíritu al interesarse por el bien de los demás y leer los periódicos estando al tanto de las noticias y acontecimientos diarios. Entre nosotros no es frecuente ese espíritu entre las señoras de alguna edad. Hace usted muy bien, el espíritu es siempre joven, o debe serlo

Crónica Católica

CULTO CATOLICO PARA HOY

En San Francisco, la función mensual de las Marías de los Sagrarios y de los Pajes del Santísimo Sacramento. A las siete y media a. m. Misa de Comunión general.

A las nueve a. m. Misa solemne y homilía.

A las diez y media a. m. Misa de los Pajes.

A las cinco p. m., Corona Franciscana, devoto ejercicio del Circular, plática, procesión del Santísimo por las naves de la Iglesia y reserva.

En Reina, la función mensual de la Congregación de la Anunciata. A las siete y media a. m. Junta general. A las ocho a. m., exposición, Misa de Comunión general y reserva.

A las nueve a. m. apertura del Curso de la Catequesis.

A las diez a. m., Misa para los alumnos del Catecismo, la cual se aplica por los bienhechores del mismo.

En la Iglesia de los Padres Dominicos del Convento de San Juan de Letrán, en el Vedado, solemne función a Nuestra Señora del Rosario.

A las siete y media a. m., Misa de Comunión general.

A las nueve y media a. m., Misa solemne con orquesta y sermón, por el reverendo Padre Fray Pedro Delgado, Prior del Convento de San Juan de Letrán.

Por la tarde, a las cuatro y media, exposición, ejercicio, reserva y procesión por las calles de costumbre.

Se gana Indulgencia Plenaria tantas veces se visite esta Iglesia.

En la Merced, la función mensual de la Guardia de Honor.

A las ocho a. m., Misa de Comunión general.

A las nueve, Misa solemne y sermón.

En la Santa Metropolitana Iglesia Catedral de la Habana, a las nueve a. m., Misa solemne con sermón por monseñor Ruiz, Arzobispo de la Archidiócesis.

En la Parroquia del Santo Angel Custodio, la función mensual del Apostolado de la Oración. A las ocho a. m., Misa de Comunión general.

A las nueve a. m., Misa solemne con exposición del Santísimo y sermón.

Después de la misa, la reserva.

En la Parroquia de San Nicolás de Bari, la función mensual de la Archicofradía del Santísimo Sacramento. A las siete ante meridiano, Misa de Comunión general. A las ocho y media ante meridiano, exposición, Misa solemne, sermón, procesión del Santísimo, bendición y reserva.

En la Parroquia del Carmen, la función mensual de la Guardia de Honor. A las siete y media ante meridiano, Misa de Comunión. A las nueve, misa solemne y sermón. Después de la Misa, exposición del Santísimo Sacramento. A las seis y media pasado meridiano, estación, Santo Rosario, piadoso ejercicio, plática, cánticos, reserva y procesión con la imagen del Corazón de Jesús.

En los demás templos, Misa solemne con la homilía del Evangelio de la Dominica.

CULTO CATOLICO PARA MAÑANA

En las Reparadoras, solemne función en honor a Jesús Sacramentado por el Jubileo Circular.

En el templo del Corazón de Jesús a las ocho ante meridiano, solemnes sufragios por el eterno descanso de las benditas almas del Purgatorio.

Predica el Reverendo Padre Ramón Díaz, S. J.

Se encarece la asistencia a los cofrades de las benditas almas del Purgatorio y se les suplica la Sagrada Comunión.

En San Francisco, novena al Serafín de Asís. Por la mañana a las nueve. Por la tarde a las siete y media.

Se ruega a los Terciarios la asistencia.

En los demás templos, las Misas rezadas y cantadas de costumbre.

IGLESIA PARROQUIAL DE SAN HILARION DE GUANAJAY

Domingo dos de octubre: Fiesta de la Virgen del Rosario.

A las seis y media ante meridiano, Repiques y confesiones. A las ocho ante meridiano, Misa de Comunión general. A las nueve y media ante meridiano, Misa de ministros, cantada por el Coro Parroquial y sermón por el Padre Arroyo, dominico. A las siete y media pasado meridiano, Exposición solemne del Santísimo, Rosario cantado, admisión de asociados y procesión con la Imagen del Rosario, que se venera en su Capilla. Este día, comulgando, se ganan tantas indulgencias plenarias aplicables por los difuntos, cuantas veces se visite la Capilla del Rosario, rezando tres avemarías y seis padresnuestros al Santísimo, rogando por las intenciones del Sumo Pontífice.

Se advierte que el mes de Octubre está consagrado a la Virgen del Rosario y con tal motivo todos los días a las siete y cuarto pasado meridiano se rezará el Santo Rosario, la oración de San José y se hará la meditación propia de cada día.

La señora Juana González de Brage, entusiasta Presidente de la Cofradía del Rosario, suplica a todas las asociadas asistan a los actos arriba expresados, llevando el distintivo de la Cofradía.

COLEGIO-ASILO SAN VICENTE DE PAUL

El día cuatro del actual a las ocho y media de la mañana, celebran las huerfanitas del Colegio-Asilo San Vicente de Paul, en el templo de Reina, la función con que los primeros martes de mes obsequian a San Antonio de Padua.

Invitan a estos cultos a sus bienhechores y constantes protectores.

UN CATOLICO.

DIA 2 DE OCTUBRE

Este mes está consagrado a Nuestra Señora del Rosario.

Jubileo Circular: Su Divina Majestad está de manifiesto en la iglesia de la V. O. F. de San Francisco.

La semana próxima estará el Circular en la Capilla de las Reparadoras.

Domingo (XVII después de Pentecostés). Los Santos Angeles Custodios; Santos Leodegario, Gerino y Eleuterio, mártires; Saturio y Berenguez, dominico, confesores.

Celébrase Nuestra Señora del Rosario en muchas Iglesias.

Los Santos Angeles Custodios.

Conserve robustos a sus niños. Deles siempre a tomar la incomparable

Emulsión de Scott

Fué refrendado .....

(Viene de la pág. PRIMERA)

y Antonio Lee.

Bruni, como recordarán nuestros lectores, es aquel pintoresco personaje, hábil entendedor de la psicología humana, que explotaba las ansias de vanidad de sus semejantes, otorgándoles pomposos diplomas y condecoraciones vistosísimas, llenas de elegantes cintajos, con que adornar la "boutonier" y acrecentar la personalidad y la prosapia en quienes probablemente apenas tienen otros antecedentes ilustres. Tipo de "bon vivant" este italiano de habla fácil, mundanismo chic y despejo de diplomático u hombre de Estado, con esa nueva industria recorrió casi toda la América, cayendo en la Habana en las redes de la Policía, que descubrió su chantage.

Los pobres españoles expulsados son obreros del montón anónimo, a quienes se acusa de ácratas y agitadores en las colonias y centrales del interior. Los chinos son los primeros a quienes se aplica el rigorismo de las últimas órdenes de Zayas Bazán, y se les declara indeseables por fumar opio y traficar con la droga letal entre sus compatriotas.

Sin embargo de esto, dulcificando la medida y haciendo justicia a las pruebas que en contrario se han aportado, el Secretario del Interior dejó sin efecto ayer, por otro decreto, la expulsión que se había dictado contra los súbditos españoles Francisco Formoso y del Valle y Ricardo Fernández y González, a quienes se tachaba de comunistas, pudiendo comprobar la Policía que no profesan tal credo ni son adictos a las tendencias predicadas y puestas en práctica por Lenin.

Estos individuos, que estaban ya en el "Máximo Gómez" esperando la orden de embarco, fueron puestos en libertad ayer mismo.

Los doctores .....

(Viene de la pág. PRIMERA)

dencian el cálido entusiasmo que reina en el profesorado de nuestro primer centro docente, revelador del anhelo de lograr un éxito rotundo en la organización de las Fiestas del Bicentenario.

Dos nuevos rasgos, disímiles en apariencia y de finalidad idéntica, como a igual impulso emotivo obedientes, conocimos ayer que merecen ser divulgados en las columnas del DIARIO DE LA MARINA por lo que ejemplarizan un mismo fervor devotísimo por el brillo y dignificación que cumplen a la mayor gloria de nuestra Universidad al rendir su segundo centenario de vida académico-docente.

El doctor José A. Presno—de quien sólo con encomio puede hablarse en los distintos aspectos de su proteica actuación científico-profesional—ha hecho donación del importe de dos meses del haber que percibe como catedrático titular de la Facultad de Medicina y Farmacia. Su óbolo ha sido, pues, de 600 pesos a favor de la Comisión organizadora de los Festejos del Bicentenario de la Universidad.

El doctor Juan M. Dihigo, honra y prez del Claustro Universitario, acudió ayer al Rectorado—listo para cooperar afanosamente—y dando como terminada la licencia que por enfermedad disfrutaba, se hizo cargo nuevamente del Decanato de Letdas y Ciencias, que interinamente ocupaba el venerable profesor don Claudio Mimó.

El doctor Juan M. Dihigo no está aún, ni con mucho, totalmente restablecido de la seria y pertinaz dolencia que lo tuvo postrado...

¿Comentarios?

¿Para qué?

Queden patentes esos dos rasgos y sea próvida la cosecha de estímulos que ellos promuevan, por la fuerza ejemplarizante que atesoran.

Sea, para ellos, nuestro aplauso el primero.

Regresa a La Habana el doctor Fernando Sánchez de Fuentes

Es el presidente de la comisión organizadora de la conferencia internacional de migración

El doctor Fernando Sánchez de versidad Nacional ,regresa el lunes por la vía de Cayo Hueso, acompañado de su distinguida esposa, la señora Patria Tió.

El doctor Sánchez Fuentes que es Presidente de la Comisión Organizadora de la Segunda Conferencia Internacional de Emigración e Inmigración, que ha de inaugurarse en nuestra capital el 31 de marzo próximo, fué a los Estados Unidos como Delegado del Gobierno de Cuba a la Conferencia de Especificaciones y al Congreso Comercial que tuvieron lugar en Washington el pasado mes de mayo. Y obtuvo en ellos distinciones tan honrosas como la de ser nombrado Orador Oficial de todas las Repúblicas hispano-americanas. Por encargo del Rector de nuestra Universidad, ha estado ocupándose Sánchez Fuentes durante su estancia en el Norte, de varios importantes asuntos relacionados con el bicentenario de la Universidad.

Al muelle del Arsenal irán a recibir al ilustre viajero y a su esposa sus amistades numerosas, los estudiantes sus discípulos y el Ateneo de la Habana, del cual acaba de ser reelegido vocal.

¿Caso de no encontrarlo en el lugar de su residencia

ESCRIBA AL DR. SOSA Farmacia y Laboratori Tejadillo 38 Habana Cuba

Si padece usted de Acido Urico, Retención de orina, Reumatismo Gota, Dolores frecuentes en la cintura, Arenilla, Dolores Nefríticos, Acompañe dos pesos M. O. y a vuelta de Correo recibirá un Frasco de su famoso.

ELIXIR PLATANILLO del Dr. SOSA

Aplausos en Madrid a los representantes de España en Cuba

La labor de la Embajada y del Consulado General, elogiadas en los centros oficiales

MADRID, octubre 1.— (Informaciones).—En el Ministerio de Estado se recibió comunicación oficial de haber tomado posesión de su cargo el nuevo cónsul general en la Habana, señor Freyre, personalidad de grandes méritos dentro de la carrera consular.

En dicho Ministerio se hace pública la opinión del Gobierno en lo que se refiere al encargado de España en aquella Embajada, don Cristóbal Castillo, que está cumpliendo su misión con acierto extraordinario y a completa satisfacción de sus jefes.

También se aplaude la actuación desempeñada en aquel Consulado General por el cónsul de primera señor Martínez Pons, cuyo celo y patriotismo se dice es digno de ejemplo a los funcionarios del Estado. Se hará constar en las hojas de servicios de los señores Castillo y Martínez Pons como nota meritoria esta actuación.

VESTIDOS A PLAZOS

Enorme venta de VESTIDOS. La variación de nuestros modelos, es la base de nuestra gran venta.
Ya llegaron los ABRIGOS FRANCESES.—Tenemos divinidades.
NOTA.—No exhibimos nuestros mejores modelos en la vidriera.
Venga y se convencerá de nuestra forma de venta.
VENDEMOS A PLAZOS COMODOS Y MAS BARATO QUE AL CONTADO
No equivocarse:
MAISON ARGENTINA
Departamento a plazos.
E. SANTA.
Galiano 18, entre Animas y Lagunas. — Teléfonos A-4940 y U-4294.
9159-1d-9 alts.

TONALIZAR EL CABELLO

dándole nuevamente su verdadero color, es algo difícil y delicado.

Nosotros aplicamos a las damas las tinturas "HENNE" y "Misterio" desde $5.00, con la garantía de nuestra larga experiencia y la recomendación de las damas de nuestro gran mundo.

PELUQUERIA "MARTINEZ"

Neptuno 81. Tel. A-5039.

Haga esto Diariamente

Un cutis de una hermosura natural será su recompensa.

Por NORMA SHEARER

El método más sencillo que los especialistas en belleza recomiendan

HOY para obtener un cutis inmaculado y seductivo, ya no hay necesidad de usar complicados y costosos tratamientos de belleza. El objeto del metodo moderno del cuidado del cutis es alcanzar la belleza natural de una manera sencilla, de modo que cualquiera mujer pueda seguirlo sin mucho gasto ni molestia alguna.

El método sencillo, abajo mencionado, ha recompensado a más mujeres con cutis naturales inmaculados y encantadores que cualquier otro método.

Pruebe este método por una semana. Después tome nota del mejoramiento de su cutis. Hoy el método de belleza que el mundo usa es simplemente la untuosa espuma de los aceites de palma y olivo del jabón Palmolive.

He aquí el método—Adóptelo hoy mismo

En la mañana, a mediodía, y antes de acostarse lávese la cara, cuello y hombros con Palmolive, frotándose suavemente con su untuosa espuma, hasta que penetre en los poros. Enjuáguese con agua fresca, y séquese completamente.

Este tratamiento de belleza conserva el cutis fresco, suave y con su hermoso color natural que *invita a acariciarlo.*

Si desea, use polvos y colorete. Pero jamás se acueste antes de haberse lavado estos cosméticos, pues obstruyen e irritan los poros, resultando, a menudo, en espinillas y barros.

El Legítimo Jabón Palmolive

Los únicos aceites que se usan en el Jabón Palmolive son los suaves aceites de palma y olivo. Esta es la razón por qué el jabón Palmolive tiene ese *color verde vivo,* pues los aceites de palma y olivo—nada más—dan al jabón Palmolive su color verde natural.

El secreto del jabón Palmolive está sólo en su mezcla científica y exclusiva—y

esta mezcla es hoy uno de los inapreciables secretos de belleza en el mundo.

¡Cuidado con las Imitaciones!

No se deje engañar. No debe usted creer que cualquier jabón verde, o descrito contener aceites de palma y olivo, es igual al jabón Palmolive.

En beneficio suyo fíjese que el jabón Palmolive que compre, tenga la banda negra con la palabra Palmolive en letras doradas; la envoltura verde; y el sello rojo en el reverso de la pastilla, con la palabra Palmolive en él impresa. El jabón Palmolive *es de un color verde vivo y jamás se vende desenvuelto.* The Palmolive-Peet Company (Del. Corp.), Manzana de Gómez 451, Habana.

"Conserve ese Cutis de Colegiala" que invita a acariciarlo

LA IDEAL Liquidación de Muebles Finos

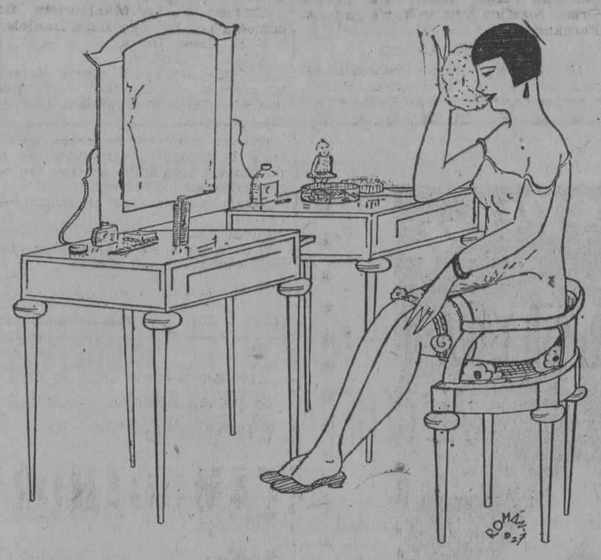

Especialidad en juegos de cuarto, comedor, sala y recibidor, a precios de verdadera ganga.
"LA IDEAL" UNICA EN SU GIRO
ANGELES 16 (entre Estrella y Maloja). Teléfono A-5058.
VENTAS AL CONTADO Y A PLAZOS COMODOS
ALEJANDRO FERNANDEZ

NOTA:
La ganga de la semana: un magnífico juego de cuarto, estilo Louis XVI, compuesto de 9 piezas. Jaspeado y decorado en $350.00.

ESMALTE TRULINE

EL MEJOR

USELO UNA VEZ

AMENIDADES

LAS CARTAS PARA ESTA SECCION, QUE APARECE LOS DOMINGOS, DIRIJANSE A F. V. MAESO, APARTADO 1192

20o. CONCURSO DE PALABRAS OMITIDAS

En cada uno de los anuncios que rodean esta sección, va omitida una palabra, hallándose los originales completos en la notaría del Dr. Felipe Rivero.

Toda persona puede recortar cuantos anuncios quiera llenar, a mano, los huecos de las palabras omitidas, firmalos y dirigirlos al Apartado 1192.

El premio por cada palabra omitida que se acierte, es de diez pesos ($10), ascendiendo por tanto el total de premios a cincuenta pesos ($50).

Si una palabra es acertada por muchas personas, el premio se repartirá entre las diez que primero hayan remitido la solución.

Este concurso, correspondiente al mes de octubre, quedará cerrado el jueves 27, a las 12 m publicandose el resultado el domingo 30.

20o. CONCURSO POPULAR DE CHASCARRILLOS

Los domingos publicaremos en esta sección los chistes, colmos, etc. que se nos remitan al Apartado 1192, firmados con el nombre o seudónimo del remitente.

En la publicación seguiremos un orden cronológico, y demás está decir que de la originalidad de lo que publiquemos responden los remitentes, que no se devuelven los originales y que no sostendremos correspondencia acerca de ellos.

Premiaremos cada mes los dos mejores chascarrillos, entre los publicados, con cuatro y con dos fracciones de lotería, respectivamente.

Este concurso, correspondiente al mes de octubre, quedará cerrado con aquellos chascarrillos que alcancen a ser insertados el domingo 23, reproduciéndose en la edición del domingo 30 los dos premiados.

—¿Cuá es el colmo de una sacristán?
—Encender las velas de un barco.
Monte.

—Según tú, ¿cuál es el tipo de la mujer peligrosa: rubia o trigueña?
—Trigueña... trigueña oxigenada.
Don Lope.

El colmo de un panadero.
Amasar el pan-talón.
Catalina Serrano.

—¡Ah!, ¿usted es el joven que me recomiendan? ¿Cómo es su nombre?
—Juan Auszelchmmugencugteki.
—¿Cómo se deletrea?
—Como se pronuncia.
De Pêle Mêle, París.

—¿Me hace usted el favor, señora de separarse un minuto de donde está apoyada?
—¿Por qué?
—Porque voy a colgar este letrero: "Recién pintado".
De Pasquiano, Turín.

—Veo que es usted aficionado a viajar, caballero; seguramente, conocerá la ciudad de Mumville.
—Sí, señor; me detengo allí con frecuencia.
—Me alegro; yo, en cambio, no he estado nunca y le agradeceré me diga en qué hotel debo parar.
—En el Majestic.
—Y usted, ¿para siempre en ese hotel?
—No; no he parado nunca; pero he estado en todos los demás.
De Bristol Evening News.

El vecino.—Su hijo me ha tirado una piedra.
El padre.—¿Le ha dado a usted?
El vecino.—No.
El padre.—Entonces, no era mi hijo.
De p'st, Constantinopla.

La hija.—¿Qué lees, mamá?
La madre.—Estas cartas que me escribia tu padre cuando eramos novios.
La hija.—¿Pero ya existía entonces el correo?
Una suegra simpática.

Entre amiguitas.
—¿Por qué lloras Inés?
—Porque mamá no me deja tener novio.
—Mira, si no se lo dices a nadie, te presto uno de los míos.
C. S.

El colmo de una cocinera.
Cocinar las calabazas que le dé el novio.
Julia Rodríguez.

El colmo de un barbero.
Pelar una cabeza de ajo.
Julia Rodríguez.

—No te avergüenzas—decía un padre a su hijo—de estar tres años en la misma clase?
—¿Y por qué?—contesta el chico—el maestro hace doce años que está en la misma clase y todos dicen de él que es un sabio.
Kamil

La madre.—¿Por qué todas las mañanas, a pesar de que desayunas, te llevas a la escuela un panecillo?
El niño.—Porque por las mañanas tengo clase de escritura y a cada momento dice el maestro: punto y coma.
Kamil.

—¿Con qué mujer es absolutamente imposible que un hombre se case?
—Con la hermana de su viuda.
Kamil.

—¿En qué se parece una iglesia al mar?
—En que tiene bancos.
Kamil.

ROB DEPURATIVO DEL DOCTOR GANDUL

Sin ..... para combatir enfermedades de la sangre y de la piel.

EN TODAS LAS BOTICAS

(Nombre)

DICEN ELLAS:

Con **FAJA TREO** toda mujer ..... gentil, elegante y hechicera

(Nombre)

EN LO ADELANTE FUME RADIANTE

El tabaco ..... entre los buenos

FABRICA:

Habana esq. a O'Reilly

(Nombre)

PLANTAS

Gran ..... de árboles de adorno y frutales de todas clases. Rosales de calidad.

H. A. VAN HERMANN

FINCA MULGOBA Santiago de las Vegas

(Nombre)

LA VAJILLA: es en, locería, cristalería y lámparas la que .....

OTAOLAURRUCHI Y HNO.

Galiano, 114 A-4080 Galiano, 42 M-6649

(Nombre)

M.E.C.D. 2016

VIBOREÑAS

EL SANTO ANGEL CUSTODIO

Señala hoy el calendario la festividad de este santo, y como las Angelas y Angelitas, prefieren en su mayoría la fecha del 2 de Agosto, según he podido comprobar, solo saludaré a los siguientes y apreciables señores:

El respetable y muy querido don Angel Velo, miembro muy distinguido de la Colonia Española, en cuya residencia de la calle San Joaquín, y en su hermosa terraza, tan inolvidables fiestas se celebraron, en esta fecha, hace algunos años...

También saludo a su hijo Angelito.

Un ex-confrére al que profeso el mayor afecto, Angel Agramonte, que actualmente desempeña un alto cargo en la Secretaría de Hacienda.

Y los señores Angel Duarte, Angel Colina, Angel M. Godoy, Angel Ruiz Setuy y Angel Sotolongo.

A todos deseo el más feliz día.

AGRADABLE NOCHE

Así fué la disfrutada el viernes, en el elegante palacete del **Club San Carlos**, con motivo de las sesiones de **Basket Ball** que se efectuaron.

Resultó triunfante el simpático **team** femenino del **Santos Suárez**, contra el del **Cuba Tennis**; y el de los **Antiguos Alumnos Maristas** contra el del **San Carlos**.

Siendo aplaudidísimas las triunfadoras **y ellos**.

Digo que fué muy agradable noche, porque asistieron numerosas y elegantes señoritas, que formaban bellísimos grupos.

He aquí algunos ramilletes:

Evelia María y Nena Suárez, Zoila Paniagua, las elegantes señoritas Rabasa, Adoración Gutiérrez, Nieves Pons, Bertha Hernández y Bertha Sainz.

La lindísima trigueña **Dorita Salazar**.

¡Triunfadora!

Alicia Ramos, la simpatiquísima Alicia.

Margot López, Ana Luisa Davis, Ofelia Ruiz, Rosa Díaz, María González, Margot García, Rebeca Pichardo, Emilia del Castillo, Ana Luisa Rey.

Raquel Castro, María Luisa y Eloisa Ruano, Graciella Payrol, Estrella Moreno, Blanquita Moré, Dulce María Marzán y Lolita Pachot.

Las bellas y graciosas hermanitas Carmela, Esther y Guillermina Méndez y Balboa.

Y finalmente Matilde Llaneras, señoritas Almeida, Emilia Ambel y...

¡La **Palomita Mensajera**!, muy interesada en confirmar, mejor dicho, pues confirmado está, en obtener la autorización para publicar un compromiso amoroso.

Fué el principal tema entre todas la próxima **Noche Latina**, estando dispuestas a laborar para que el **Club San Carlos**, eleve más, si es posible, su gran prestigio.

Como siempre, el **diplomático-social** querido amigo Célido Cartas, tuvo sus más finas atenciones.

Contribuyendo a confirmar el epígrafe de esta nota.

EL DR. PEDRO A. CASTILLO

Ha regresado a esta capital, mi querido amigo y notable médico doctor Pedro A. Castillo y Martínez, acompañado de su joven y bella esposa Amparito Perpiñán y su simpático hijo Pedrito.

Llegó de un viaje de placer por los Estados Unidos; que al mismo tiempo lo aprovechó para visitar las famosas clínicas y hospitales americanos.

El eminente clínico doctor Castillo al que le profeso un veradedero afecto es Catedrático de la Universidad Nacional y especialista de la Quinta de Dependientes.

Reciban mi más cordial saludo de bienvenida tan distinguidos viajeros.

NUEVAS RESIDENCIAS

Los apreciables esposos señora María Ignacia Méndez y señor José Gallegos, han trasladado su morada para la Avenida de Estrada Palma número 55, altos, en la que por mi conducto se ofrecen a sus amistades.

A mi vez les agradezco su afectuoso ofrecimiento, al que correspondo deseándoles muchas felicidades.

También ofrecen su nueva residencia los estimados esposos señora Delia Bérriz y el doctor José María Estévez, en Antonio San Miguel número 1, entre Calzada y Agustina, donde la han fijado.

Muchas prosperidades en ella les deseo.

RAFAEL VALDES

Merecidamente le será ofrecido un homenaje a tan apreciable joven, la noche del 8 del actual mes, en el Gran Cinema.

Rafael está combinando el más atractivo programa, con nuestros más valiosos artistas.

ALBERTO ESPINOSA

Un jovencito muy estudioso que ha visto el triunfo de su amor al estudio, aprobando varias asignaturas del Bachillerato.

Le dedico mi enhorabuena muy afectuosa.

NOTA DE DUELO

En la mañana de ayer, tuvo efecto el triste acto del entierro de la infortunada señora Luisa Paredes de Garbalosa, amante esposa del señor Emilio Garbalosa.

Afectada de una grave dolencia, desde hacía algún tiempo, todo fué inútil para conservarle su preciosa existencia, entregando al fin su alma al Creador con gran resignación cristiana.

CLUB LIBERTAD

En deuda estaba con la Directiva de este novel Club, más no por mi culpa, debido a que a las **Viboreñas** (¿pecaré de inmodesto?...) se encariñan cada día más nuestras familias y Sociedades.

Y he de disponer de mayor espacio para corresponder con todas y todos.

Asistieron a su fiesta inaugural muchas familias y todo parece augurar la más próspera vida al nuevo Club.

Cuya Directiva forman jóvenes muy estimados y muy animosos.

Sirvan como la mejor comprobación estos **bouquets** de bellas señoritas que mencionaré:

Pilar Sánchez, Dulce Borrero, Teté Lanz, Aleida Ferrer, Julia Lence, Elvira Lence, **Mimí** Lanz.

Graciella Lanz, Hilda Calvo, Cuca Abadié, Estela Jimenez e Isabel García.

Conchita Fernández, Dora Viña, Esther Viña, Evangelina Palomo, Araceli Palomo, Aida González y Esperanza Cervera.

Dulce María Marrero, Hilda Camus, Isabelita Pérez, Dora Trías, Esther Trías, Josefina Vila y María Antonia Fernández.

HOY EN APOLO

La última y mejor comedia del más popular de los cómicos Harold Lloyd, titulada **El Come Bolas** será estrenada en las tres grandes funciones.

Matinée de la 1 a las 5.

Las comedias cortas de costumbre.

El Come Bolas, por Harold Lloyd.

Pepe el Tranquilo, por Tom Mix.

Y **Gente de Calidad**, por Wamer Baxter.

Tanda de las 5 y cuarto, dedicada a las damas.

Estreno de **La Manicurista**, fina comedia por la linda Bebé Daniels.

Y **El Come Bolas**,

A las 8 y cuarto.

La Manicurista, El Come Bolas y la preciosa producción Paramount, titulada **Gente de Calidad**, por Esther Ralston.

Mañana, debutará **Sugrañés**, un número de verdadera atracción, que ha sido muy aplaudido en los teatros **Actualidades y Nacional**.

¿Prepara sorpresas el señor José Trevín?

Puedo decir que sí.

Y para todos los **martes elegantes**.

¡Así se puede triunfar!

Urbano DEL CASTILLO

VIDA OBRERA

FUERON ELECTOS LOS CANDIDATOS A DELEGADOS PARA EL RETIRO MARITIMO

En el local de la Asociación de Tripulantes y Obreros de la Empresa Naviera de Cuba, San Pedro número 6, se reunieron los empleados y obreros de distintas entidades navieras, acordándose la designación de candidatos que han de fungir como delegados en el Directorio del Retiro Marítimo, a tenor de lo que establecen la Ley y el Reglamento recién promulgado por el Presidente de la República, en que cada puerto envía a ese organismo sus representantes.

Después de una sesión movida, llena de interés, fueron electos candidatos los señores siguientes:

Por el grupo de Obreros Manuales y de Oficio: Alfredo Padrón.

y de oficio: Alfredo Padrón Batista y de suplente el señor Manuel Vila Otero.

Por el grupo de empleados de oficinas el señor Enrique Xiqués Ramírez y suplente el señor Carlos Bergey Gómez.

Estos señores lucharán próximamente con otros candidatos que designen otros grupos contendientes y entre quienes se dividirán los votos de los obreros que tienen sufragio según las bases de la Ley de Retiro Marítimo.

HABANERAS

(Viene de la pág. CINCO)

GRAN MUNDO

LA CONDESA DE BUENA VISTA

Próxima una festividad.

La de San Francisco de Asís.

Celébrase en fecha fija, inamovible, que es la del 4 de octubre.

Estará de días una dama de noble estirpe, representación en esta sociedad de la vieja aristocracia cubana, la Condesa de Buena Vista.

Serán igualmente los días de su primogénita, la bella señora de Zárraga, María Francisquita de la Cámara y O'Reilly.

Y el santo de la nieta.

Su adoración.

Linda criatura, de seis años y medio de edad, que es María Francisca Zárraga y Cámara..

La Condesa de Buena Vista y su hija recibirán en la casa de la Avenida Tercera esquina a 4, en el Reparto Miramar, donde se encuentran residiendo temporalmente.

Recibo de la tarde.

Sin fiesta.

La fiesta será para la niña, también en la tarde, con el grupo de sus amiguitas.

Habrá una piñata.

Entre otros muchos atractivos.

ALEGRIAS DE UN HOGAR

En plena felicidad.

Colmadas todas sus dichas.

Así se encuentran, por el venturoso advenimiento de su segundo vástago, el querido doctor Miguel de Marcos y su bella y gentilísima esposa Rosita Rivacoba.

Un lindo baby que vino al mundo en manos del doctor José Ramírez Olivella.

Joven ginecólogo.

De los que brillan y triunfan.

Coincidió el alumbramiento, el jueves último, con el santo del doctor Miguel de Marcos.

¿Qué fecha mejor?

No hubiera podido soñarla.

HUBERT DE BLANCK

Acabo de recibirla.

Una atenta carta.

Es de mi buen amigo el señor Hubert de Blanck y accedo muy gustoso a complacerlo en sus deseos.

Quiere el ilustre director del Conservatorio Nacional hacer público que a ruegos cariñosos y reiterados aceptó el cargo de Presidente de la Asociación Nacional de Profesores y Alumnos de Música.

Fué en agosto.

Al surgir ese organismo.

Después, por motivos de salud, se ha visto obligado a resignar el puesto.

Muy lamentable.

(Continúa en la pág. NUEVE)

EL BOMBERO

VIVERES de PRIMERA CALIDAD, MUY FRESCOS, a PRECIOS MAS BAJOS que los de todos los colegas.

ARROZ SIAM "GARDEN", arroba	$ 1.70
ARROZ VALENCIA, arroba	1.70
ARROZ "ELEFANTE", arroba	2.65
ARROZ "TIGRE", saco	2.90
ARROZ "TIGRE", saco de 5 libras	0.62
MANTECA "SOL", lata de 17 libras	4.00
MANTECA "SOL", lata de 7 libras	1.85
ACEITE "BALCELLS", lata de 23 libras	7.40
ACEITE "BALCELLS", lata de 9 libras	3.10
ACEITE "BALCELLS", lata de 4 y media libras	1.60
JABON MARSELLA legítimo, barra	0.90
JABON MARSELLA legítimo, barrita	0.30
JABON "POLAR", barra	0.50
BACALAO DE BILBAO especial, libra	0.40
BACALAO DE ESCOCIA superior, libra	0.20
VINO RIOJA, especial de la casa, botella	0.40
VINO RIOJA, especial de la casa, garrafón	6.50
PASTA ALMENDRA de Camagüey, media libra	0.30
DULCES FINOS, libra	0.45

NO SE OLVIDEN DEL SIN RIVAL CAFE DE "EL BOMBERO"

GALIANO 120 TEL. A-4076

Esa poca alegría y continuo malestar son producidos por un estómago rebelde, por desarreglos del período del embarazo, o dificultades propias de la mujer. Su anemia, raquitismo, disentería, gastritis, albuminuria, etc., se curarán radicalmente tomando el célebre

VINO DE PAPAYINA

DEL DR. GANDUL

Recomendado por el brillante cuerpo médico de Cuba.

De venta en todas las boticas de la Habana y la República.

Propietaria: Rosa Parajón Vda. de Pérez Carrillo

Joyería selecta

Tales son las últimas joyas que recibimos de París, capaces de entusiasmar a las personas más familiarizadas con el arte de joyería, por su elegancia y novedad.

Pulseras anchas de platino con brillantes, brillantes y zafiros, brillantes y esmeraldas, artísticamente ejecutadas en alto relieve y otras figurando paisajes con piedras preciosas de varios colores.

Broches, sortijas, impertinentes, aretes, argollas y otras muchas prendas del más delicado estilo.

La Casa Quintana — CASA DE LOS REGALOS

Extenso surtido en objetos de plata, porcelana y cristal, a precios bajísimos.

CAMPOAMOR

Neptuno, 29, entre Industria y Amistad. — Tel M-7573.

8458 7 d alt 4

GRACIAS al gran descubrimiento científico del Agua de Colonia **HAMANDIS**, es ahora posible combatir las canas, devolviéndolas su color primitivo sin necesidad de recurrir a tinturas químicas de resultados dudosos y en algunos casos perjudiciales.

Pídala en Sederías y Farmacias, o al depósito, Teléfono M-1320.

adquiera el hábito: lea este anuncio todos los días. lo hacemos para ayudarle a ud. a comprar bien gastando poco dinero.

LA CASA GRANDE

GALIANO Y SAN RAFAEL. FUNDADA EN 1887

TELF. CENTRAL PRIVADA: LLAME AL M.7934

venta muestrario

vea nuestro anuncio de una plana que aparece en la página 4 de la presente edición

la casa de los precios populares en el barrio aristocrático

Para su Eterna Majestad la Mujer Bellos bustos reconstituidos con la legítimas e inimitables PILDORAS ORIENTALES. Maravillosas por sus buenos resultados. Pida folleto gratis a Dep. P. Orientales. Apartado 1244. Habana. Venta en Boticas.

MARIA BLANCO

BORDADORA

Creadora de monogramas.—Especializada en habilitaciones de novias y pañuelos para regalos.

GALIANO NUMERO 111. — TELEFONO M-7621.

9236 1d. 2 oct

Frigidaire es el *nombre del* Refrigerador Eléctrico Fabricado *solamente* por GENERAL MOTORS

Ningún *otro* refrigerador Eléctrico *es* un Frigidaire. Ningún otro está garantizado por General Motors. Hay más Frigidaires en uso que *todos* los otros Refrigeradores eléctricos *combinados!*

Distribuidores para Cuba

WALTER & CENDOYA CO.

Edificio La Metropolitana — Apartado 830. Habana

Este moderno nevero viene solamente una vez — con Frigidaire — y el hielo permanece siempre.

M.E.C.D. 2016

CAMPOAMOR

HOY GRAN ESTRENO HOY

FIRST NATIONAL presenta la grandiosa Producción Especial, titulada

EL Salvaje

Interpretada por

BEN LYON y MAY Mc. AVOY

¡EMOCIONANTE CAUTIVADORA!

¡GRANDIOSA MATINEE DE 1 A 5!

¡¡PROGRAMA MONSTRUO!!

UN HEROE A CABALLO

Drama del Oeste por HOOT GIBSON

EL DIAMANTE NEGRO

Super-Producción por MONTE BLUE

MANON

Super-Producción por el gran JOHN BARRYMORE

DESPEDIDA DE NAVARRO

CON SU COMPAÑIA DE MUÑECOS. ULTIMA MATINEE EN CAMPOAMOR.

Niños 20 centavos. Lunetas 40 centavos.

TEATROS Y ARTISTAS

LA TEMPORADA DE ALBERTO MENDEZ

LAS HIJAS DEL PLACER

La representación de la revista "La feria de las hermosas" obtuvo anoche, en el rojo coliseo, un brillantísimo éxito.

Las decoraciones, la indumentaria, la presentación en general y la actuación de los artistas merecen elogios sinceros.

Julia Alonso, Maruja Grifell, Adelita Trujillo, Pastora Alam y las vicetiples, son factores importantísimos en esta "Ferie" de belleza.

En la matinée de hoy, vuelve a escena "La feria de las hermosas".

Se representará también por la noche.

El programa se completa con "Atracciones Méndez", sucesión de interesantísimos números de canto y baile en los que intervienen las primeras figuras del conjunto.

Se anuncian en Payret los dos estrenos de la semana: "Las hijas del placer" y "Las corsarias".

Es la primera revista de gran espectáculo, y pertenece a ese repertorio de Alberto Méndez.

La segunda es una humorada cómico-lírica, debida de Enrique Paradas y Joaquín Jiménez, con música del maestro Alonso.

La primera se pondrá el miércoles y la segunda el sábado dando con ello cumplimiento a su promesa la Compañía Artística de Cuba que ofreció dos estrenos por semana.

"LA HABANA EN 1830" y "LA TIERRA DE VENUS"

Hoy se efectúa en el "Regina" la primera matinée dominical.

Empezará a las 3. Se representa las dos obras del debut, el sainete cubano "Niña Rita", "La Habana en 1830" y la revista en diez cuadros y una apoteosis "La Tierra de Venus".

Por la noche, a las nueve, el mismo programa.

"La Habana en 1830" es un sainete gracioso en que se pinta el ambiente ochocentista de nuestra ciudad. Hay números que el público hace repetir.

"La Tierra de Venus" ha gustado mucho. El diálogo, es fácil. Lara y Fernando Mendoza en estas lides triunfaron. Y en la parte vocal hacen las delicias del público Rita Montaner, Dora O'Siel, Caridad Suárez, María Josefa Ruiz, Paquita López, las bailarinas Strabeau y Verdiales y el valioso cuerpo de segundas tiples.

Mañana se inician las funciones por tandas.

LA TEMPORADA DE OPERA

El tenor Vittorio Lois, que está haciendo la temporada lírica en "Verona", con el gran soprano Raggi Lombardi, bajo la dirección de Toscanini; y el primer barítono de la Scala de Milán, Enrico de Franceschi, han sido contratados por el Comendador Alfredo Salmaggi, Director Artístico de la temporada de Opera que se efectuará en esta capital, en el mes de enero próximo. El elenco será integrado por valiosos elementos de la Scala de Milán.

E Comendador Salnaggi que llegó ante ayer a la Habana y está ultimando todos los detalles para la próxima stagione.

FUNCION ASTURIANA

A los astures está dedicada la función del jueves 6 en Martí.

Se trata de un programa de grandes atractivos.

Las dos producciones anunciadas (una zarzuela y una comedia) han merecido alabanzas en España y en la Argentina.

"La sosiega" —zarzuela en un acto— y "La Güelina" —comedia en do sactos obtendrán un gran éxito.

"La Maravilla" acompañada del más popular de los cantadores asturianos es la encargada de cantar "La sosiega".

Pilar Fernández, joven y bella actriz asturiana hará el papel de la protagonista de "La Güelina.

Ocho números de variedad, completan el programa para la extraordinaria función asturiana.

CAMPOAMOR.—Brillante matinée infantil para hoy en este cine. Estreno de mañana.

Para hoy domingo, como de costumbre la empresa de este teatro ha preparado una brillante matinée infantil, con las siguientes cintas en el programa.

UN HEROE A CABALLO, intenso drama de las llanuras del Oeste, en el que realiza proezas sin cuento el gran actor Hoot Gibson.

EL DIAMANTE NEGRO, interesantísima cinta interpretada por Mon te Blue, uno de los actores favortos de todos los públicos.

MANON, la delicadísima obra fran cesa, supremamente caracterizada por Jhon Barrymore, el más perfecto ejem plar masculino de la escena muda, y Dolores Costello, la inefable actriz dramática de belleza suave, ideal, cuya rápida carrera hacia la fama ha sido una sorpresa para los críticos americanos.

Y despedid de Navarro, el notable artista, que presentará sus Fantoches Líricos, en nuevos números originales y lujosos que sin duda le valdrán grandes aplausos.

Los turnos restantes después de la matinée se cubren con la interesante cinta First National. EL SALVAJE, cuyo argumento nos demuestra el poder del amor sobre una naturaleza rústica, a través del temperamento artístico y el arte elevado y noble de sus principales intérpretes: Ben Lyon y May Mac Avoy, que no necesitan más elogios.

Un estreno grandioso nos anuncian para mañana lunes, los programas de CAMPOAMOR: se trata de la superproducción First National, titulada: BABE RUTH AL BATE, interpretada como ya sabemos, por el más famoso jugador de pelota de nuestra época, y acompañado en el reparto por nombres tan prestigiosos como el de Anna Nilson y Luisa Fazenda.

2140. 1 d-2

Más teatros en las páginas 9 y 10

HOY ESTRENO **RIALTO** HOY ESTRENO

EN TODAS LAS TANDAS

EDELBERTO DE CARRERA presenta la Superproducción

EL FANTASMA DEL LOUVRE

Intenso y emocionante drama, cuyas escenas se desarrollan en las salas del Museo del Louvre

Interpretada por

RENE NAVARRE

Repertorio de LA CASA CARRERA-MEDINA Consulado 93

Circulaban rumores de que había un fantasma en el Louvre - El guardián afirmaba haberle visto

Realmente alguien escapaba a la persecución de los mas hábiles detectives

¿Quien era el FANTASMA DEL LOUVRE?

Vea este drama que se desarrolla en la mas bella y complicada trama

AMERICA ADVERTISING A-9638

Gran Matinée de 1 a 5

EL BESO DEL AMOR Comedia en actos.

ROBERTO CICLON

Cinedrama interesandos en 6 actos, por Bob Reeves.

EL GRAN GALEOTO

Estupendo cinedrama en 7 actos, por RAMON NOVARRO Y ALICE TERRY.

Mademoiselle de Armentieres

Colosal producción interpretada por la simpática artista ESTELLE BRODY.

LA TEMPORADA INVERNAL DE COMEDIA

Toda capital posee un teatro dedicado exclusivamente al género de comedia. Consagrado, por decirlo así, a esa rama aristocrática del arte teatral.

Gracias al esfuerzo mantenido, tesonero, de Luis Estrada, la Habana cuenta también con un "templo de la comedia". Se llama—¿habrá que decirlo?—el "Principal de la Comedia".

Después de un conveniente receso, el "Principal" abre de nuevo sus puertas para la temporada invernal. El suceso tendrá efecto el viernes siete. El éxito lo damos por seguro.

La compañía es en la actualidad una de las primeras de la América hispanoparlante. El conjunto ha sido reforzado con nombres valiosos.

La temporada será a base de obras cómicas. Así lo ha dispuesto la empresa, deseosa, ante todo, de satisfacer los gsutos del público.

Para ello cuenta con la cooperación de un cómico de talla: Rafael López Somoza, el inadjetivable.

López Somoza llegará a la Habana en breve fecha.

El público le aguarda con verdadero cariño.

2186 1d 2

TEATRO WILSON

El espectáculo predilecto del público, por ser el que mayores comodidades brinda a los concurrentes, en ventilación, cómodas lunetas, y grandes films a precios populares.

Para hoy, formidable matinée de 1 a 5 p. m. con las atracciones: EL AMOR DE UN ESTUDIANTE, por Buster Keaton; UN GRITO EN LONTANANZA, por Blanche Sweet, Robarth Boswoorth y Jack Mulhall; y AMANTES o EL GRAN GALEOTO, por Ramón Novarro y Alice Terry, y comedias; para esta matinée regirán los precios de 20 centavos niños y 30 centavos mayores.

En tanda elegante a las 5 y 15 p. m. comedias, y el estreno de la regia producción First National, serie suntuosa especial en 9 actos, interpretada por Blanche Sweet, Hobarth Boswoorth y Jack Mulhall, titulada; UN GRITO EN LONTANANZA; para esta tanda regirá el precio de 20 centavos los niños y 40 centavos mayores en luneta.

En tanda de las 8 1|4 p. m.: AMANTES o EL GRAN GALEOTO, basada en el drama de don José Echegaray, e interpretada por Ramón Novarro y Alice Terry; para esta tanda regirá el precio de 20 centavos.

En tanda doble a las 9 y 45 p. m. dos regios estrenos: EL AMOR DE UN ESTUDIANTE, por Buster Keaton; y UN GRITO EN LONTANANZA, por Blanche Sweet, Hobarth Bos woorth, y Jack Mulhall; para esta tanda doble regirá el precio de 20 centavos los niños y 40 centavos ma yores.

Por la noche si usted desea ver la función corrida, 30 centavos los niños y 50 cts. mayores.

Mañana, inauguración de las matinées de 2 p. m. con las atracciones estreno: EL AS DE LOS BRIBONES, por Adolfo Menjou y Alice Joyce; y ENTRE BASTIDORES, por Norman Shearer y Oscar Shaw.

Por la estación de Radio, instalada en el interior del espectáculo, cará esta empresa al público a partir del próximo día 5, todos los detalles e incidentes de la gran Serie Mundial de Base Ball.

Jueves: EL COME BOLAS, por Harold Lloyd.

2201 1 d-2

Cine Verdún

HO YEN VERDUN ESTRENO "EL PRINCIPE DE LAS TINIEBLAS". DELICIOSA ORQUESTA, GRAN VENTILACION

La empresa de este favorecido cine ha combinado para hoy un soberbio programa. Matinee de una y media a seis. Revista número 59. UN LADRON DE ABANICOS comedia, EL 3 EPISODIO DE LA SERIE TITULADA MADRIN. La Paramount film presenta la colosal joya titulada EL ESPAÑOL por el simpático y apuesto actor Ricardo Cortez. La Havana Film presenta la grandiosa producción titulada MADEMOISELLE DE ARMENTIERES, y la First National presenta a Ben Lyon EL ELEGANTE, actor con Lya de Putti. Lois Morán, Mary Brian y Ian Keith en la linda super producción dramática titulada EL PRINCIPE DE LAS TINIEBLAS. Luneta damas 20 centavos y caballeros 30 centavos. Por la noche el mismo programa.

Mañana: EL TORBELLINOS DEL PLACER por Dorothy Revier y AMALOS Y DEJALOS, por Evelyn Brent.

Miércoles 5: EL FANTASMA DEL LOUVRE por Renee Navarro.

Jueves 1: SIN CONTROL, por Harrison Rord.

Sábado 8: EL COME BOLAS, por Harold Lloyd.

Lunes 10: EL AS DE LOS BRIBONES, por Adolfo Menjou.

Sábado 15: BABE RUTH AL BATE.

Días 18 y 19: CON EL AMOR NO SE JUEGA, por Lily Damita.

2200 1d. 2

CINE INGLATERRA

Formidable programa de atracción, el de hoy en este concurrido cinema. Colosal matinée de 1 a 5 p. m. con las atracciones: EL AMOR DE UN ESTUDIANTE, por Buster Keaton; UN GRITO EN LONTANANZA, por Blanche Sweet, Hobarth Boswoorth y Jack Mulhall; y AMANTES o EL GRAN GALEOTO, por Ramón Novarro y Alice Terry, y dos comedias; para esta matinée regirán los precios de 20 centavos los niños y 25 centavos mayores.

En tanda elegante a las 5 p. m. comedias, y el estreno de la regia producción serie suntuosa especial, de la First National en 9 actos: interpretada por Blanche Sweet, Hobarth Boswoorth y Jack Mulhall, titulada: UN GRITO EN LONTANANZA; para esta tanda regirá el precio de 20 centavos niños y 25 centavos mayores.

En tanda de las 8 1|2 p. m.: AMANTES o EL GRAN GALEOTO, por Ramón Novarro y Alice Terry, a base de 20 centavos.

A las 9 y 45 p. m. tanda doble, con dos estrenos: EL AMOR DE UN ESTUDIANTE por Buster Keaton; y UN GRITO EN LONTANANZA, por Blanche Sweet, y Hobarth Boswoorth; para esta tanda doble regirán los precios de 20 centavos niños, y 30 centavos mayores.

Por la noche si usted desea tiquet para toda la función, 40 cts.

Mañana: EL AS DE LOS BRIBONES, por Adolfo Menjou y Alice Joyce; y LAS SENSACIONES DE LILY, por Liliane Damita.

Por la estación de radio instalada en el interior de este espectáculo, se le dará al respetable público, a partir del miércoles 5 del corriente, todos los detalles e incidentes de la Gran Serie Mundial de Base Ball.

Jueves 6: EL COME BOLAS, por Harold Lloyd, y el viernes 7: EL PRECIO DE LA GLORIA, por Dolores del Río.

2202 1 d-2

Cine Gris

Matinée a las dos: Wanda Wiley en la comedia en dos partes SU CONSORTE; la deliciosa comedia en ocho actos ¡VAYA UNA CHIQUILLA!, por Madge Kennedy; estreno de la magnífica película en siete actos PRISIONEROS DE LA NIEVE, por House Peters.

Tanda de ocho y cuarto: House Peters en el drama en siete actos: PRISIONEROS DE LA NIEVE.

Tandas de cinco y cuarto y de las nueve y cuarto: NOVEDADES INTERNACIONALES NUM. 45; últimas exhibiciones de la gran producción en nueve actos NAPOLEON BONAPARTE, interesante película dramática, admirablemente interpretada por los notables artistas Víctor Varconi, Agnes D'Esther y Michel Xanto.

Luneta: 40 centavos.

Mañana: EL PRINCIPE DE LAS TINIEBLAS, por Ben Lyon y Lya de Putti.

Martes cuatro: ALMAS OPUESTAS, por Doris Kenyon y Warner Baxter.

Miércoles cinco: LA LOCURA DEL BAILE, por Clara Windsor y Conrad Nagel.

Jueves seis: AMOR LOCO Y AMOR CUERDO, por Lewis Stone y Barbara Bedford.

Viernes siete: VANIDAD, por Leatrice Joy.

Sábado ocho: LA HERENCIA MALDITA, por Alma Taylor.

2198 1d 2

Cine Rívoli

Colosal matinée en el egenate palacete del reparto La Sierra, a las 2. Las bonitas comedias: MAS LISTO QUE HERMOSO, por Buster Brown. NOTICIARIO MUNDIAL, POR AQUI SE SALE por Sid Smith. SANGRE DE HEROE, por Roy Barce, la graciosísima cinta, SIN CONTROL, por Harrison Ford. A las 5 y cuarto, NOTICIARIO MUNDIAL; la colosal cinta, QUIEN ENGAÑA A SU MUJER, por Nita Naldi y Leatrice Joy.

De 8 y media a 11, SIN CONTROL NOTICIARIO MUNDIAL, QUIEN ENGAÑA A SU MUJER.

Lunes, HOJAS DE PARRA, por Olive Borden, EL PRECIO DE LA GLORIA, por Dolores del Río.

Martes, EL SEXO DEBIL, por Codurad Nagel. EL AMOR HACE MILAGROS, por Karl Dane.

Miércoles, DESERTORES DEL HOGAR, por Alma Bennet.

PERO LAS RUBIAS ME GUSTAN MAS por Richard Barthelmes. BABE RUTH AL BATE, por Louisa Fazenda, Ana Q. Nilson y Babe Ruth.

2139. 1d-2.

Cine Vives, Vedado

Espectacular es la matinee que para hoy a las 2 p. m. tiene este concurrido cine con las películas PRISIONERA DE LA NIEVE, por House Peter. EL TIRANO DE ARIZONA, por Bill Barley y la comedia por Charles King BUENA LA HICIMOS.

En las tandas elegantes de 5 y 1|4 y 9-1|4 la monumental super joya de Bella Bennett, Mary Carr y Henry Victor titulada EL CUARTO MANDAMIENTO.

A las 8-1|4 EL TIRANO DE ARIZONA por Bill Barley.

Mañana 3: la grandiosa super producción MADEMOISELLE DE ARMENTIERES, por Estelle Brody con música y canto adaptada.

Martes 4: L LAOCUHA DE BAILE, por Claire Windsor y Conrad Nagel.

Miercoles 5: EL AMOR HACE MILAGRO, por Kral Dane y Marceline Day.

Jueves 6: EL COME BOLAS por Harold Lloyd.

Viernes 7: LOS AMORES DE UN ESTUDIANTE, por Buster Keaton.

Sábado 8: BABE RUTH AL BATE.

Domingo 9: EL PRECIO DE LA GLORIA.

2207 1d. 2

CAMPOAMOR Y PRADO

MAÑANA · SENSACIONAL ESTRENO · MAÑANA

FIRST NATIONAL PICTURES presenta a

BABE RUTH

EL REY DEL "HOME RUN" CONVERTIDO EN EL REY DE LA PANTALLA!!

He aquí un home-Run en la pantalla dado por el poderoso é invencible "bambino" en

"BABE RUTH AL BATE"

(BABE COMES HOME)

con ANNA Q. NILSON Y LOUISE FAZENDA

Ella sabía que "Babe" era un bateador incomparable, pero desconocía que era además un adorable conquistador.—

Vea al ídolo del diamante convertido en el mas tierno amante. Un romance exquisito. El mas tierno idilio.

Consolidated Advertising

First National Pictures

MAÑANA · RIALTO · MAÑANA

Fernandez presenta a la estrella máxima

DOLORES COSTELLO en

EL CORAZON DE MARYLAND

"THE HEART OF MARYLAND"

La belleza del sur legendario. El amor en medio de una llamarada de heroismo. El drama que ha conmovido al mundo entero, trasladado a la pantalla con la resplandeciente DOLORES COSTELLO que hace arrancar las mas sentidas emociones

Una Vencedora

PRESENTACION FERNANDEZ

Virtudes 36

AMERICA ADVERTISING A-9638

PRONTO EL DILUVIO UNIVERSAL

LA EPOPEYA BIBLICA

NOXON

CUESTA MENOS — DURA MAS

SOLO UNA LATICA — NO SE INFLAMA

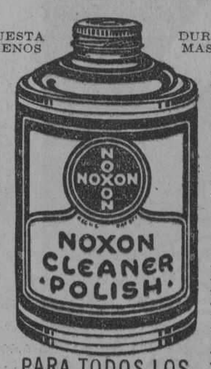

PARA TODOS LOS USOS DE SU HOGAR

PARA Metales, Cobres, Níquel, Espejos, Tubos, Mármol, Porcelana, Azulejos, Aluminio, Vajilla (sólida o plateada), Automóviles, etc., etc.

EN EL GARAGE, EN EL HOGAR "NOXON" es insustituíble y de absoluta seguridad y garantía, antes de usar cualquier otro, pruebe con el LIMPIADOR UNIVERSAL

NOXON

De venta en todas las Ferreterías y Garages

Representante General GERMAN MUÑIZ

San Ignacio 25

Teléfono M-8014, Habana.

Enviamos MUESTRAS GRATIS a quien las solicite

TEATRO PRADO

HOY ¡Regio Estreno en Cuba! HOY

La First National presenta a

MILTON SILLS en

EL AMANTE DEL DESIERTO

"THE SILENT LOVER" Secundado por la sugestiva

VIOLA DANA

AMERICA ADVERTISING A-9638

¡GRANDIOSA MATINEE DE 1 A 5!

PROGRAMA DE ATRACCIONES

Presentación del Amigo de los niños

NAVARRO

Con su Compañía de Fantoches.

Ultima Matinée de este gran Ventrílocuo.

Además exhibiremos las producciones:

Su Majestad el Americano

Interpretada por DOUGLAS FAIRBANKS

y la grandiosa producción

EL AMANTE DEL DESIERTO

Por Milton Sills

Lunetas 40 centavos. Niños 20 centavos.

NITA NALDI

LOISE LE GRANGE

IVAN PETROVITSCH

LA MUJER DESNUDA

M.E.C.D. 2016

LO UTIL
UNIDO A
LO AGRADABLE
Y ESTO A
LO ECONOMICO,

hallará Ud. siempre que compre en estas dos afamadas tiendas.

LOS LUNES Y MARTES, hay retazos a precios muy rebajados.

LA ELEGANTE

NEPTUNO y AGUILA : TELEFONO. M-1799

LAS UNICAS TIENDAS CON PRECIO DE ALMACEN

MURALLA y COMPOSTELA TELEFONO. A-3372

FUNERARIA DE PRIMERA CLASE

ALFREDO FERNANDEZ

TELEFONO A-4348 SAN MIGUEL, 63

✝

R. I. P.

El Dr. Diego Tamayo y Figueredo

QUE FALLECIO EN ESTA CIUDAD EL DIA 2 DE OCTUBRE DE 1926

Debiendo celebrarse solemnes honras fúnebres por el eterno descanso de su alma, mañana lunes en la Iglesia Sagrado Corazón de Jesús, a las 9 a m., su viuda y demás familiares, ruegan a sus amistades les acompañen en el piadoso acto, por cuyo favor les quedarán profundamente agradecidos.

Habana, 2 de octubre de 1927.

MARIA PUJADAS VDA. DE TAMAYO.

FUNERARIA

Fernández y Dumbat

Churruca Num. 6. Reparto las Cañas. Cerro. Teléfono I-5369.
Ordenes a todas horas
Servicio completo, al Contado y a Plazos, desde $25 en adelante
Nuestro Lema: Es servir BIEN y GANAR poco.

GANGAS

Que ofrecemos a las Señoras

QUE SABEN APRECIAR EL VALOR DE SU DINERO

Trajes de Warandol — Buena confección, Estilos muy bonitos, Colores variados — 69 c.	Cortes de Voile Suizo — Tres yardas, Gran variedad, mucha fantasía — 58 c.
Opal finísimo — Calidad inmejorable, Lo recomendamos — 23 c.	Carteras de perro — Gran Novedad — $2.75
Cortes de Voile estampado — Estos cortes se vendían a $1.75 — 89 c.	Juegos interiores de Seda — Jersey, Marca IPSWICH — $2.89
Abanicos Pericones — De última moda. — $1.13	Medias de Seda — "SERVEWELL" De calidad — 97 c.
Medias de seda — Bonitas y de buena clase — 82 c.	Cortes de Warandol de Hilo — Tres yardas, Hay poca cantidad, Véalos pronto — 99 c.
Cortes de Rayón — Tres yardas muy atractivos — 96 c.	Juegos interiores de Opal — Le conviene Verlos — $1.09
Medias de fibra y seda — "Bienvenida" — 54 c.	Cortes de Satén floreado — Tres yardas, Son Regalados — 66 c.
Chamisette — Preciosa para Ropa interior, La yarda — 43 c.	Cortes de Crepé Victoria — Tres yardas, Quedan Pocos. — $1.37

Estas gangas se acaban en seguida, venga pronto

"BAZAR INGLES" **AGUIAR 96** "BAZAR INGLES"

Cine Rialto

REGIO PROGRAMA DOMINICAL HOY CON UNA MATINEE DE UNA A CINCO.—EL VIERNES "CON EL AMOR NO SE JUEGA" POR LILIANE DAMITA

Un programa de grandes atractivos es el que ha preparado para su función dominical de hoy la activa empresa del concurrido "Rialto".

En primer término se anuncia una magnífica matinee que da comienzo a la una en punto del día con una comedia y una revista y seguidamente "Roberto Ciclón" por Bob Reeves; "Amantes o El Gran Galeoto', el drama de Echegaray por Ramón Novarro y Alice Terry y MADEMOISELLE DE ARMENTIERES, película de gran éxito por la genial estrella Estela Brody.

Para los turnos preferidos de las cinco y cuarto y nueve cuarenta y cinco se anuncia las últimas exhibiciones de la interesante cinta titulada EL FANTASMA DEL LOUVRE que ha sido exhibida en estos días con notable buen éxito. Tiene por principal intérprete a René Navarro uno de los mejores actores de la Comedia Francesa y que tanto se ha distinguido en esta interpretación. También se exhibe una comedia y una revista.

A las siete y media se repite ROBERTO CICLON y AMANTES O EL GRAN GALEOTO por Ramón Novarro y Alice Terry.

Mañana se estrena EL CORAZON DE MARYLAND, por Dolores Costello y el día 11 LOS MISERABLES de la novela de Víctor Hugo, el día 22 EL SEPTIMO CIELO, dos maravillas de la cinematografía que han de dar grandes llenos.

2206 1d. 2

Cine Neptuno

La matinée infantil de Neptuno, que comenzará como de costumbre a la 1 y media, se cubre con el siguiente programa: EL CAMPEON DEL AMOR, cinta deportiva, por Richard Dix; EL AMOR HACE MILAGROS, por el héroe de EL GRAN DESFILE, Kar Dane; EL PRINCIPE DE LAS TINIEBLAS por Ben Lyon; la comedia MARIDO NO MAS y la revista Paramount News con los primeros detalles de la pelea Dempsey-Tunney.

En las secciones elegantes de 5 y cuarto y 9 y media se exhibe EL AS DE LOS BRIBONES, por Odolfo Menjou, actuando además Estrella Iro, la reina del tango argentino, que interpretará los tangos más de moda: Mocosita y Negro.

A las 8 y media se repite EL PRINCIPE DE LAS TINIEBLAS, por Ben Lyon.

Mañana, EL COME BOLAS, por Harold Lloyd.

El martes, LOS AMORES DE UN ESTUDIANTE, por Buster Keaton.

El sábado, el quinteto de los Trovadores Mejicanos.

2197. 1d-2.

AHORA PUEDE USTED

VERANEAR en el Hotel de mayor exclusividad de la aristocratica Park Avenue, tomando su *suite* por un dia, por una semana, o por toda la temporada, a precios muy poco más altos que los de los hoteles de tránsito. Dentro de las altas y suntuosas paredes del Hotel Marguery, con sus muros de claustro majestuoso, se olvida del bullicio y movimiento de la ciudad moderna y en su lugar se goza de la paz serena de antaño del Viejo Mundo.

La Medida Del Buen Vivir

De una a seis habitaciones amuebladas y sin amueblar por todo el año.

Despues del 15 de Junio podrá usted comer *al fresco*, a estilo, Parisiense, en el nuevo salón "Pavillon Marguery"

HOTEL MARGUERY
PARK AVENUE
AT 47TH STREET
NEW YORK

HABANERAS

(Viene de la pág. SIETE)

DESDE PARIS

TRAJES, SOMBREROS Y PIELES

De Bernabeu.

Un cable desde París. —

Acabo de recibirlo, extenso y minucioso, con la información de las creaciones para el invierno de las grandes casas.

Me apresuro a darla, aunque reduciéndola, abreviándola, sin que pierda su natural expresión.

Especialidad de Chanél.

Los modelos parisienses.

Lucien Lelong todo lo que presenta es más femenino que el año anterior.

Tiene un azul especial.

Para trajes de tarde.

En vestidos para jeunes filles ofrece un mundo de primores Lucien Lelong.

Lanvin, espléndidos trajes de sport y también de estilo, entre ellos Lamballe; llamando la atención un rico vestido de novia, sin velo, valuado en 25.000 francos.

Vionet.

Corte único, sin igual.

Patou, el famoso Jean Patou, un gran éxito en el modelo Carina, de tarde.

Worth, siempre Worth, con una magnífica colección de trajes, todos de soirée, además de capas suntuosas.

Una de Chinchilla.

Por valor de 1 millón de francos.

Y Beer, que estaba casi olvidada, reapareció con primeras oficialas procedentes de Patou, Worth y Jenny.

Trajes de tarde.

Son su especialidad.

Figuras salientes todas las que anteceden en las exposiciones de modelos para la estación que se avecina.

Los colores que privan son beige, rojo, varios tonos de azul, mucho gris y para trajes de comida y tarde el negro y beige de encajes.

Corta la falda.

Y el talle largo.

Unicamente ha presentado modelos con el talle un poco más subido Lelong.

La tendencia, visiblemente marcada; es hacer lo más femenina posible la moda.

Cuanto a las telas varían entre las de crépe de chine, mate y de brillo, indistintamente, y las de crépe romain y crépe de lana.

En lo tocante a las pieles son la Renard Argent y la Rose las que están en boga.

Y chicos los sombreros.

De taupé y fieltro.

Exactamente como los tiene, acabado de recibir, la elegante casa de Louise Olivier.

Dispónese ya a emprender su viaje de regreso el gran Ismael Bernabeu.

Vestidos de novia, muchos de ellos encargados, abundan en el equipaje de nuestro Rey de la Moda.

Trae primores en adornos.

Como en telas.

Adquisiciones valiosísimas tiene hechas en su recorrido por los grandes centros de la elegancia parisiense.

Lo tendremos por aquí pronto.

Antes de que finalice el mes.

EN EL CRISTO

Solemnes honras.

Dispuestas para mañana.

Celébranse en la Parroquia del Cristo, a las ocho y media de la mañana, en memoria de la señora viuda de Machín, la buena y virtuosa Rosario Iglesias, dama que gozó en esta sociedad de afectos y consideraciones.

De su muerte, motivo de general sentimiento, se cumple ya el primer mes.

Le rinden el tributo sus hijos.

Que la lloran con dolor eterno.

LA MATINEE DEL REGINA

Llenos tras llenos.

En el nuevo teatro.

Esto es el teatro Regina, abierto desde el jueves, bajo los mejores auspicios, en Galiano y Neptuno.

Se ofrece hoy la primera matinée dominical de la temporada.

Dará comienzo a las tres.

Puntualmente.

Llenan el cartel dos bellas revistas, La Habana en 1830 y La Tierra de Venus, las mismas obras de la función inaugural.

Se repiten por la noche.

En función corrida.

(Continúa en la pág. ONCE)

"LE TRIANON"

JOYERIA Y OBJETOS DE ARTE

Día de San Francisco.....

...el de pasado mañana, martes. Para agasajar a una dama, para cumplimentar a un caballero, tiene "LE TRIANON" el más selecto conjunto de joyas finas y objetos de arte. Todo completamente nuevo. Y los precios de indiscutible ventaja.

SALVADOR FONDÓN
REGALOS ARTISTICOS
GALIANO 91 CASI ESQ. A SN. RAFAEL

PRIMERA INSTANCIA

EL REMATE DE DOS CASAS EN ESTA CAPITAL

Una de ellas está tasada en la suma de $9,600 y la otra en la de tres mil quinientos

El Juez del Centro ha señalado las nueve de la mañana del 2 de noviembre próximo para el acto de la venta en pública subasta de la casa Antón Recio 58, tasada en $3,500, en virtud del juicio seguido por Eduardo Pulgarón Muñoz contra Javier Jorrin Pérez.

También el Juez del Oeste ha dispuesto que se remate la casa Tenerife 43, tasada en $9,600-00 a las 9 de la mañana del 8 de noviembre próximo, como consecuencia del juicio seguido por José Genaro y Sánchez contra Federico Amado Tariche y Matienzo.

LOS CANOSOS NO TIENEN DERECHO A NADA

Evítelo con Aceite Kabul

Los canosos no tienen derecho a nada, porque acusan su descuido, su abandono personal, ya que pueden ser jóvenes, de cabellos negros con una nota de alegría y gozo en la cara y no de tristeza y edad, como proclaman las canas, usando Aceite Kabul. No es pintura, no mancha el cuero cabelludo, ni las manos. Evita la caspa y erupciones propias del cabello enfermo. Se vende en sederías y boticas.

La Federación Médica de Cuba y el mutualismo

Continúan celebrándose y cada vez con mayor entusiasmo las sesiones sobre mutualismo en la República. Para el lunes 3 del actual está señalada la séptima Conferencia, en la que harán uso de la palabra distinguidos miembros de l Federación y representaciones de varias entidades que vienen concurriendo a dichas sesiones, prestándoles su valiosa cooperación para armonizar los intereses de todos.

Los trabajos y mociones presentados hasta la fecha han despertado gran interés y cada uno de los asistentes contribuye con el mayor esfuerzo a la solución del problema.

Se espera que de los debates del lunes próximo surjan orientaciones por las cuales vayan encauzándose los asuntos del mutualismo, alrededor del trabajo del Dr. Emilio Martínez, que hace resaltar la circunstancia de que las nuevas leyes establecidas en la nación española, en materia sanitaria, resolverían todos los problemas existentes en esta República, si aquí se dictara una legislación semejante.

Esta sesión del próximo lunes 3, se efectuará a las nueve de la noche en el local del Círculo Médico de Cuba, Malecón 15 altos, y a ella podrán asistir libremente las personas interesadas en las materias que se vienen tratando.

POMADA INFALIBLE KITA-KAYO QUITA POSITIVAMENTE LOS CALLOS DE VENTA EN TODAS LAS BOTICAS

S. Rafael y Galiano
La Moda
A 6240 HABANA

En charol negro, y en charol combinado con Piel encaje.

1|5	$3.50
5|8	4.50
8|11	5.50
11|3	6.00

LA ISLA DE CUBA

LA CASA MAS POPULAR — MONTE 55 y 57 — LA QUE MAS BARATO VENDE

DESEAMOS RECORDARLE LA CONVENIENCIA DE COMPRAR EN "LA ISLA DE CUBA"

Tras largos años de ruda labor "LA ISLA DE CUBA" logró conquistar uno de los más altos puestos comerciales de la República.

La base fundamental de este éxito se ha debido siempre a nuestro constante afán de servir a las personas que nos dedican su preferencia, con incansable celo, y el haberles otorgado, en todo momento, los mejores precios que humanamente hemos podido ofrecer. Cuba, como todos los países, ha atravesado épocas de extraordinaria abundancia y épocas de escasez. "La Isla de Cuba," fiel a sus tradiciones, en unas u otras épocas ha seguido imperturbable su sistema de comerciar con limitada economía manteniendo el lema:

"VALEN MAS MUCHOS POCOS QUE POCOS MUCHOS"

No hacemos estas manifestaciones para satisfacer nuestra vanidad comercial, al fin y a la postre tal satisfcción sería bien efímera; las hacemos para recordar al público que si en todo tiempo ha sido conveniente comprar en nuestra casa, actualmente, es una imprescindible necesidad. Tan es así y tan acorde está el público con lo que acabamos de indicar que nuestras ventas van en progresivo aumento, mes por mes y año por año.

ESTIMADA SEÑORA: LOS TIEMPOS QUE CORREN IMPONEN LA ECONOMIA. USTED PUEDE REALIZAR UNA SANA Y CONVENIENTE ECONOMIA MENSUAL EFECTUANDO SUS COMPRAS CON PREFERENCIA EN "LA ISLA DE CUBA."

TENEMOS DE TODO Y LO VENDEMOS BARATISIMO

CINE OLIMPIC

Hoy domingo en las tandas de 5 1|4 y 9 1|2 vuelve a exhibirse la simpática comedia del actor de los espejuelos Harold Lloyd titulada: EL COME BOLAS.

A las 8 1|2: AMORES Y PANTORRILLAS, por Douglas Mac Lean.

En la matinée que empieza a la 1 1|2 se exhiben las siguiente películas; las comedias: ADIOS PARA SIEMPRE, y LOS GOLPES DEL AMOR; Priscilla Dean en: EL OESTE DE BROADWAY; AMORES Y PANTORRILLAS, por Douglas Mac Lean y PISA Y CORRE, por Hoot Gibson.

Mañana lunes, día de moda, en las tandas elegantes se exhiben: LAS RUBIAS ME GUSTAN MAS, por Dorothy Mac Kail y Jacy Mulhall.

El martes se exhibe nuevamente: EL PRECIO DE LA GLORIA, por la encantadora mejicanita Dolores del Río.

Miércoles, la gran producción francesa, titulada: EL FANTASMA DEL LOUVRE.

Jueves, día de moda: BABE RUTH AL BATE, por Babe Ruth.

Viernes la lujosa producción: EL AS DE LOS BRIBONES, por Adolpre Menjou.

Sábado, a las 5 1|4 y 9 1|2 tomarán parte en la función: EL QUINTETO DE TROVADORES MEJICANOS.

2199 1 d-2

GRANDES ALMACENES

LOS PRECIOS FIJOS

A DE BOLIVAR y R. Mª DE LABRA

Aunque ya tenemos en casa una buena parte de los artículos para la próxima temporada de INVIERNO, diferiremos por unos días más su exhibición para hacerlo cuando hayamos recibido todas las últimas novedades del mercado francés en

Sombreros
Vestidos
Abrigos
Adornos
Sedas, etc.

que están al llegar de un momento a otro.

No estará de más recordar que, según costumbre, nuestro surtido es siempre de los más completos y que los precios serán como los que nos dieron la justificada fama de vender barato.

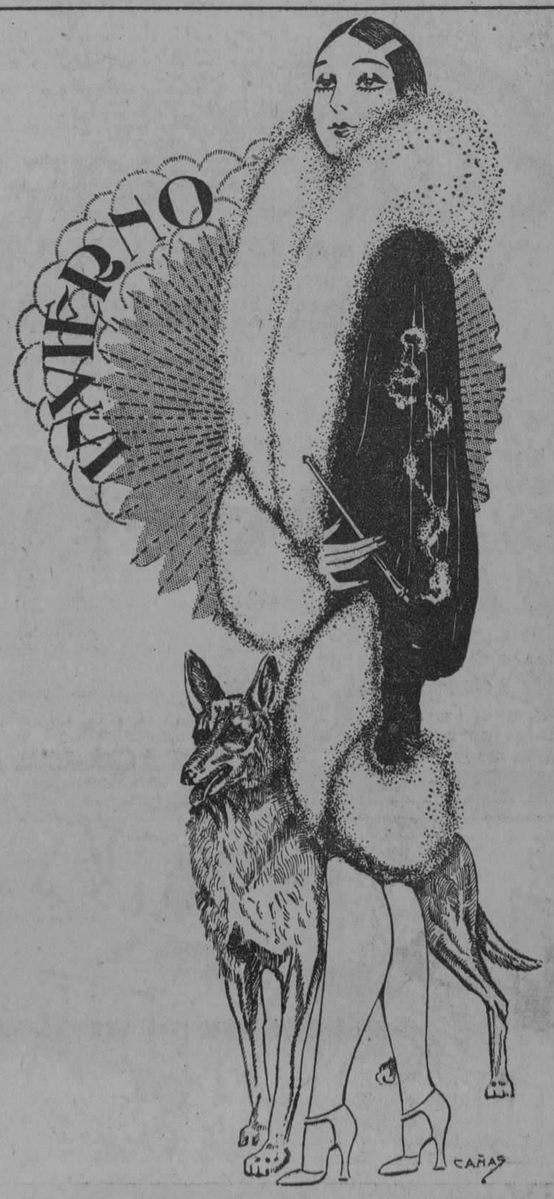

M.E.C.D. 2016

FAUSTO Y MARTI

HOY EN TODAS LAS TANDAS 5¼ 9¾

ESTRENO EN CUBA

La Metro Goldwyn Mayer presenta la cinta

EL CAZADOR CAZADO

"THE DEMI-BRIDE"

por NORMA SHEARER LEW CODY

Repertorio METRO Goldwyn MAYER Industria 80

AMERICA ADVERTISING A-9638

En MARTI GRAN EXITO 5 Y 9½ de los aplaudidos artistas

LA MARAVILLA Y LA TIRANA

con nuevos numeros de variedades

FAUSTO

ATRACTIVA MATINEE DE 1½ A 5

COSAS DE MARINA comedia en 2 actos

NAPOLEON

El estupendo cinearma que tiene por principal interprete a VICTOR VARCONI

EL CORREO AEREO

emocionante cinearma por WARNER BAXTER - BILLIE DOVE y D. FAIRBANCKS Jr.

EL CAMPEON DEL AMOR

drama de gran interes por RICHARD DIX

NIÑOS 20¢ MAYORES 40¢

TEATRO MARTI

COLOSAL MATINEE DE 1 A 5

DEDICADA A LOS NIÑOS

Una cinta cómica por KOKO

LA VUELTA DEL MUERTO

cinearma de gran acción por FRANK MERRILL

otra cinta comica por KOKO

EL MEJOR AGUJERO

La hilarante comedia por SYD CHAPLIN

LA ULTIMA FRONTERA

drama interesantisimo por WILLIAM BOYD

Presentación de FULLER con sus muñecos parlantes

NIÑOS 20¢ TERTULIA 10¢

CAMPOAMOR

Jueves 6 de Octubre

GRAN ESTRENO

MARIE PREVOST en

EN CAMA AJENA

"THE NIGHT BRIDE"

Una deliciosa comedia con una novia que dá la hora y que hace perder la cabeza a un presunto enemigo de las mujeres.

ESPECTACULOS

TEATROS

NACIONAL: Tarde y noche: Agapito tenorio; Nuestro es el mar; El orgullo de Santa Fé, números por Sugrañes.

PAYRET: Tarde y noche: La feria de las hermosas; Diversiones Méndez.

REGINA: Tarde y noche: La Habana en 1830; La tierra de Venus.

ALHAMBRA: 2 y 30: Arreglando el mundo; Los Japoneses en la Habana; 8: La Revista Inmoral; 9 y 15: Los japoneses en la Habana; números por Emilia Benito. 10 y 30: Arreglando el mundo; números por Emilia Benito.

ACTUALIDADES: De 1 a 5: revistas y comedias; Bouquet de revistas; números por Amalia Molina. 8: El cobarde arrepentido; Bouquet de revistas; números por Amalia Molina. 10: una cinta cómica: El garrote; números por Amalia Molina.

CINES

CAMPOAMOR: Tarde y noche: Un héroe a caballo; El diamante negro; Manon; El Salvaje. Despedida de Navarro (ventrílocuo).

MARTI: Tarde y noche: Ko-ko, corredor, La vuelta del muerto, Koko de vacaciones; El mejor agujero, La última frontera; números de variedades.

PRADO: Tarde y noche: Su Majestad el Americano; una revista; una comedia; El amante del desierto.

RIALTO: Tarde y noche: Mademoiselle de Armentieres; El fantasma del Louvre; una comedia; una revista; Roberto Ciclón; Amantes o El Gran Galeoto.

INGLATERRA: En todas las tandas: Amores de un estudiante; Un grito en lontananza; Amantes o El Gran Galeoto.

WILSON: Tarde y noche: Amores de un estudiante; Un grito en lontananza; Amantes o El Gran Galeoto; una revista; una comedia.

GRIS: 2: Su consorte; ¡Vaya una chiquilla! Prisioneros de la nieve. 8 y 15: Prisioneros de la nieve. 5 y 15 y 9 y 15: una revista, Napoleón Bonaparte.

VERDUN: Tarde y noche: una revista; una comedia; tercer episodio de Madrin; El español; Mademoisele de Armentieres; El Príncipe de las Tinieblas.

VIVES: Tarde y noche: Prisioneros de la nieve; El tirano de Arizona; ¡Buena la hicimos!, El cuarto mandamiento.

APOLO: 5: La nieta del Zorro; Pepe el Tranquilo; Gente de calidad; comedias, revistas. 5 y 15: La manicurista; El come-bolas. 8 y 15: Gente de calidad; La manicurista; El come-bolas.

TRIANON: 5 y cuarto y 9 y media: El as de los bribones. 1 y media: Metido a paragüero. Verde y Alegre. Atrévete y El bateador de emergencias. 8 y cuarto: El bateador de emergencias.

OLIMPIC: 5 y cuarto y 9 y media: El come-bolas. 8 y media: Amores y Pantorrillas. 1 y media: Adiós para siempre. Los Golpes del Amor. El Ges. de Broadway. Amores y Pantorrillas. Pisa y Corre.

LIRA: De 1 y media a 5: "Amor loco y Amor Cuerdo", "Ladrón de Amores", "Los Malhechores. 5 y media: "Ladrón de Amores". 8 y media: el mismo programa de la matinée.

NEPTUNO: Tarde y noche, cintas cómicas y dramáticas y "El Príncipe de las Tinieblas".

LARA: Tarde y noche: Danzando se va al Congreso; El demonio y la carne; La máscara Roja.

RIVOLI: (La Sierra, Marianao).— 2: una revista; Más listo que hermoso; Por aquí se sale; Sangre de héroes; Sin control. 5 y cuarto: una revista: ¿Quién engaña a su mujer? 8 y 30: Sin control. ¿Quién engaña a su mujer?

Gran almacén importador de víveres finos, vinos y licores de las más afamadas marcas.

Café superior tostado y molido en la casa.

Enviamos Catálogos gratis a toda la República

¿Un Almacén de absoluta confianza para hacer su FACTURA?

"LA VINA"

Ha sido siempre, es y será el predilecto de las familias que gustan de comer bien.

MUY BUENO, SI — NO CARO

Calidad extra, Peso completo. Precio económico. Inmediatamente le servimos cuanto desee

Ave. SIMON BOLIVAR, 21, antes Reina. Teléfonos A-2072 y A-1821

"El Garrote," la sensacional obra de G. Sánchez Galarraga y "Amalia Molina" hoy en Actualidades

Volverán hoy a agotarse las localidades como en días anteriores con la representación de la Intensa obra del laureado Poeta Gustavo Sánchez Galarraga", la empresa viendo el enorme éxito obtenido por la misma ha decidido que hoy vuelva a ocupar el lugar preferente en el programa, es decir en la segunda tanda de esta noche.

Hoy como todos los domingos tenemos una gran matinee que comienza a la una en punto con los estrenos de las siguientes films LOS DESPOSORIOS DE JUANITA, EL COBARDE ARREPENTIDO y COLLIN, ésta última por Madge Bellamy, luego la compañía representará la divertida revista compuesta de los cuadros más salientes de obras estrenadas ya por la compañía y que lleva por título BOUQUET DE REVISTAS y finaliza esta grandiosa matinee la genial estrella española AMALIA MOLINA.

Por la noche a las 8 EL COBARDE ARREPENTIDO, por Jack Hoxie y BOUQUET DE REVISTAS y nuevos números por AMALIA MOLINA.

A las 10 una revista cinematográfica y EL GARROTE y como en la primera tanda nuevos números por Amalia Molina.

Mañana reaparecen las aplaudidas julita y Pilar Muñoz y su hermano el notable bailarín Eduardo Muñoz.

El viernes próximo estreno de la monumental revista de López, Brillas y Hernández musicalizada por los maestros Muguerza y Romero LOS SIETE SIETES, pues tanto su decorado como su vestuario están ya terminados, la compañía ensaya sin descanso esta divertida revista que será el atractivo de la presente temporada.

2204 1d. 2

Teatro del Prado.—Gran matinée infantil para hoy. El gran estreno de mañana.

Como de costumbre, la Empresa de este teatro ha preparado un espléndido programa para su matinée infantil de hoy. Helo aquí completo:

SU MAJESTAD EL AMERICANO, una de las cintas más divertidas interpretada por el popularísimo Douglas Fairbanks, ídolo de la chiquillería del mundo entero.

EL AMANTE DEL DESIERTO, la cinta toda emoción y arte, de grandioso argumento, en cuya interpretación son elementos de triunfo el arrogante Milton Sills, actor magnífico, bien estimado de todos los públicos, y Viola Dana, pequeña de cuerpo, pero inmensa en sus interpretaciones femeninas en las cuales desborda su dulce alma de artista comprensiva.

Además en esta matinée infantil celebrará sus funciones de despedida el popular artista Navarro, el que presentará a los pequeños concurrentes su hermosa colección de Fantoches Líricos, con nuevos números de su repertorio.

En cuanto a los turnos restantes, incluyendo las tandas elegantes de tarde y noche se cubren con las últimas exhibiciones de EL AMANTE DEL DESIERTO, la bellísima cinta de Milton Sills y Viola Dana, actores predilectos de nuestro público.

Una preciosa selección musical por la orquesta del teatro acompañará sus exhibiciones.

Para mañana lunes hay anunciado un estreno colosal en los carteles; se trata de la superproducción de la First National titulada BABE RUTH AL BATE, que como su nombre lo indica, está protagonizada por el famoso BAMBINO, ídolo de los fanáticos del base ball.

Interpretan la cinta junto con el gran Babe Ruth, Anna Nilson y Luisa Fazenda. Por tres días estará en los programas y se proyectará como de costumbre desde la tanda de la una.

Para el seis y el siete, estreno de EL SALVAJE, una primorosa y bella obra interpretada en primer lugar por May Mac Avo yy Ben Lyon.

2171 1d 2

NACIONAL.—Magnífico programa para la matinée infantil de hoy. Despedida del Gran Sugrañés.

Una estupenda matinée infantil que tendrá lugar de una a cinco, se ha preparado para hoy en el más hermoso de nuestros teatros. Damos a continuación el programa:

AGAPITO TENORIO, hilarante comedia interpretada por el famoso cómico Larry Semon; ocupará el primer turno de esta función infantil.

Después seguirá la estupenda creación de William Boyd y Elinor Fair titulada NUESTRO ES EL MAR, cuya espectacular grandeza tanto ha admirado al público de todos los países.

Y EL ORGULLO DE SANTA FE, un drama del Oeste, interpretado por Peter Morrison, el cow-by bien conocido por su intrepidez y sus brillantes triunfos interpretando los tipos del indómito Far West.

Y para completar de espléndida manera la tarde infantil, habrá nuevas presentaciones de Sugrañes, el artista admiradísimo del público habanero, que en estas funciones se despedirá de los asiduos concurrentes al Nacional, ejecutando sus más bellos números y otros inéditos, reservados para estas últimas funciones.

Las tandas elegantes de las cinco y las nueve constan de un programa especial, en el cual están incluídas varias comedias cortas, nuevos números por el inconmensurable artista Sugrañes y la bellísima obra titulada LA ESPOSA DE MI VECINO, interpretada en su totalidad por un reparto de famosas estrellas, entre las cuales citaremos a Herbert Rawlinson, Mildred Harris, Helen Ferguson y el magnífico actor William Russell.

2191 1d 2

NACIONAL domingo 2

ESTRENO EN CUBA

EN TODAS LAS TANDAS

La Pecno Commercial Film presenta a HERBERT RAWLINSON HELEN FERGUSON y otras estrellas en

LA ESPOSA DE MI VECINO

"MY NEIGHBORS WIFE"

Una comedia dramática de gran argumento y sensacionales escenas.

AMERICA ADVERTISING A-9638

Repertorio PECNO COMMERCIAL FILM — AGUILA · 39

POR LA PATRIA TE DEJE ¡AY DE MI! Y EN MI AUSENCIA SIEMPRE TE LLORE...

Así cantaba el soldado español después de los años de destierro al volver de nuevo a la patria.

Y el canto sonoro, el coro patriótico y doliente se alzaba con la majestad heroica del sentimiento hasta la "Pilarica" desde el puente del Ebro en Zaragoza...

El maestro Caballero escuchaba desde su mesa, en un rincón de la taberna que en la plaza abría su puerta oscura de madera claveteada. Aquella canción tenía alma. El sentimiento ardoroso, vibrante, enardecido, de aquellos mozos que con cantos de alegría llenos de lágrimas celebraban la vuelta a la tierra, el encanto rumoroso del Ebro, la catedral de la madrecita, la virgen del Pilar, la Pilarica que siempre con su sombra protectora cuidó sus vidas en tierra de moros, todo ello puso una vibración de inspiración en el maestro Caballero y Don Federico Caballero, artista de alma y músico genial, pidió un vaso de vino, cogió una pluma y sobre el pentagrama irregular trazado a pulso, sobre su mesa de taberna, escribió, escribió sin cesar... Y el alba sonreía a través de la estrecha ventana de su cubil cuando Federico Caballero cogió sus papeles y aun adormecido, con la cabeza pesada salió a la luz.

Un mes después aparecía en la plaza de España, frente a la iglesia del Pilar, un cartel que decía:

GIGANTES Y CABEZUDOS

DE LOS SRES. ECHEGARAY Y CABALLERO

Esa era la obra maestra de aquella noche de inspiración en que la copla de unos mozos repatriados llevó la divina inquietud de la inspiración a un músico genial.

La Compañía Cubana de Cinema, empresa que explota "artísticamente" y de una manera nueva, las producciones cinematográficas, ha contratado para Cuba esta encantadora producción que nada tiene de vulgar, ni de rutina. Con el amplio sentido artístico que predomina en esa empresa se proponen hacer algo más que exhibir una cinta. Se proponen hacer un acontecimiento. Una noche de fiesta adecuada a la magnificencia de los factores que entraron en la composición de esa joya del teatro español que se llama: **Gigantes y Cabezudos.**

Y así las jotas bailadas, el coro de repatriados, la romanza de la carta, la sentimental jota cantada en que llora el alma de Aragón, toda la belleza de la música de Caballero será ejecutada con maestría y por el número de profesores necesarios para dar la impresión exacta de lo que en la película se ve en desarrollo.

En el Teatro Nacional, la víspera de la fiesta de la Virgen del Pilar, patrona de Aragón, se efectuará esta velada de arte que por cada uno de sus componentes marcará algo nuevo bajo bases completamente nuevas y que será un acontecimiento sin ninguna duda.

9303 1d 2

Martí.—La grandiosa matinée infantil

Como de costumbre la empresa del popular teatro Martí anuncia para hoy, domingo, un programa pleno de novedades y atractivos.

De una a cinco de la tarde se ofrecerá en la matinée infantil, ya suficientemente acreditada entre nuestras familias que ven en ella el espectáculo favorito de sus niños.

El programa de esta matinée lo integran películas de acción, de movimiento, en las que los héroes realizan portentosas aventuras, y películas cómicas, adecuadas a la mentalidad de los niños, que cumplen la doble misión de divertirles y de enseñarles.

Las films incluídas en el programa de la matinée son LA VUELTA DEL MUERTO, y FRANCK MERRILL, rey del músculo; esta última una de las más graciosas producciones últimamente estrenadas; William Boyd el simpático actor, será presentado en LA ULTIMA FRONTERA, que es acaso la más atractiva y más original de sus obras; Sidney Chaplin, el actor de incomparable vis cómica, provocará la risa de los muchachos con EL MEJOR AGUJERO.

KOKO CORREDOR y KOKO DE VACACIONES completan el programa cinematográfico de la matinée.

También se ofrecerá a los niños el espectáculo de variedades Fuller, que tanto éxito viene obteniendo en estas matinées infantiles del Martí.

En las tandas de cinco, siete y nueve y treinta volverá a proyectarse EL CAZADOR CAZADO, la finísima y sugestiva comedia de Norma Chealer y Lew Cody. EL CAZADOR CAZADO, es sin discusión la más ingeniosa y fina de las producciones de su género que en este año se han estrenado. El público femenino la ha visto con positivo deleite.

En las tandas de cinco y nueve y treinta, se presentarán también los ya célebres Mosaicos Martí, espectáculo breve, ligero, luminoso y alegre, que es la característica del teatro de las cien puertas.

Para muy pronto se anuncia una superproducción Fox: HO, MADRE MIA! en la que hace la parte de protagonista ese gran actor que es Victor McOlaglen, el intérprete del Capitán Flagg en EL PRECIO DE LA GLORIA.

También se proyectará en Martí una película que nos llega precedida de reputación insospechable: la versión cinematográfica de la obra maestra de Víctor Hugo, LOS MISERABLES.

En los Mosaocos Martí toman parte La Maravilla y La Tirana, los dos portentos del teatro argentino, las hermanas Pfarry, bailarinas eurítmicas y gráciles, y el grupo de esculturales vicetiples.

Cine Apolo

"EL COME BOLAS" EN LAS TRES FUNCIONES DE HOY

Las películas de Harold Lloyd han sido siempre un éxito de taquilla y ello se debe a que el lema de este gran cómico es producir "hoy, mejor que ayer", de lo que ha resultado que él mismo ha venido batiéndose sus propios records, dando a los aficionados al cinema, entre los cuales no hay ninguno que no lo admire, en cada nueva producción, una nueva fase de su inagotable bis cómica.

EL COME BOLAS, última de sus interpretaciones, que ha tenido un éxito sin precedentes, no nos dejará mentir y el público que de seguro concurrirá hoy en gran número a ésto, su cine favorito, tendrá motivos para reir durante una hora con la comicísima y bien argumentada película.

Matinée de las cinco: LA NIETA DEL ZORRO; además figuran PEPE EL TRANQUILO, por el gran Tom Mix, y GENTE DE CALIDAD, con tres comedias y revistas.

Para esta matinée que sin duda es la más grandiosa que se ofrece hoy en la Habana, rige el precio de veinte centavos la luneta, y los niños quince centavos.

En la tanda elegante de las cinco y cuarto será estrenada la preciosa comedia Paramount LA MANICURISTA, creación de la linda Bebe Daniels y exhibida nuevamente EL COME BOLAS. Precio de la luneta: 30 centavos.

En la función corrida de las ocho y cuarto y al precio de cuarenta centavos la luneta, figuran GENTE DE CALIDAD, excelente película Paramount con Esther Ralston y Warner Baxter, LA MANICURISTA y EL COME BOLAS.

La empresa garantiza el éxito artístico de la función nocturna, pues descartando a Harold Lloyd y a Bebe Daniels en LA MANICURISTA, ofrece GENTE DE CALIDAD, un melodrama de argumento real, bien trabajado y bien dirigido, que es una preciosa película que de seguro gustará mucho.

Mañana debutará el gran Sugrañes, número de verdadero atractivo, que ha causado sensación en los teatros capitalinos.

2203 1d 2

Teatro WILSON

Teléfono U-5863.

Cinema INGLATERRA

Teléfono M-5768.

HOY DOMINGO 2 HOY

Colosales matinées de 1 a 5 p. m.

Blanche Sweet, Hobart Bosworth y Jack Hulhaill, en

UN GRITO EN LONTANANZA

Buster Keaton, en la estupenda comedia

"EL AMOR DE UN ESTUDIANTE"

Ramón Novarro y Alice Terry, en la joya

AMANTES o EL GRAN GALEOTO

Los artistas de la Sunshaine, en

"LA NIÑA PELIGROSA"

5 y 1|4 Tandas 5 y 1|4

Blanche Sweet, Hobart Bosworth y Jack Mulhaill, en

UN GRITO EN LONTANANZA

8 y 1|4 Tandas 8 y 1|2 p. m

Ramón Novarro y Alice Terry, en la joya

AMANTES o EL GRAN GALEOTO

9 y 45 Tandas Dobles 9 y 45 p. m.

Buster Keaton, en la estupenda comedia joya

"EL AMOR DE UN ESTUDIANTE"

Blanche Sweet, Hobart Bosworth y Jack Mulhaill, en

UN GRITO EN LONTANANZA

Mañana, en WILSON e INGLATERRA, Adolfo Menjou y Alice Joyce, en

EL AS DE LOS BRIBONES

Mañana en WILSON, inauguración de las matinées diarias, de 2 p. m. a 5 p. m. con dos estrenos y comedias 10 cts. niños y 20 cts. mayores.

9334 2d-2

TEATRO "REGINA:" TARDE Y NOCHE "LA HABANA EN 1830" Y "LA TIERRA DE VENUS"

Sigue el más halagador de los éxitos coronando la labor espléndida de Luis Estrada y Compañía en el teatro "Regina".

Hoy, primera matinée dominical de la temporada, a las tres pasado meridiano, con las dos obras de la semana: LA HABANA EN 1830 y LA TIERRA DE VENUS.

Por la noche, a las nueve, el mismo programa.

Auguramos dos llenos. Muchos serán los que evisitarán hoy el "Regina" para ver por segunda o tercera vez ambas obras. Y es que pocas veces hemos gozado de un espectáculo más francamente alegre y divertido.

Al mérito de NIÑA RITA y de LA TIERRA DE VENUS, obras de tan distinta índole, pero de tan análogo atractivo, se añade la labor excelente de la compañía del "Regina", en cuyo acoplamiento y disciplina se adivina la dirección artística de Ernesto Lecuona y la escénica de Enrique Lacasa.

Cada noche obtiene mayor éxito Rita Montaner, una verdadera estrella en el arte frívolo, sugerente y deslumbrador de la revista.

Y la deliciosa Dorita O'Siel, juntamente con la criollísima Caridad Suárez, la pimpante María Josefa Ruiz, las tres veces àrtistas Paquita López, la dinámica Carmen Strabeau y la lincal María Verdiales contribuyen a hacer las delicias del respetable.

Raro es el número de LA HABANA EN 1830 o de LA TIERRA DE VENUS que no se repita cada noche.

Mañana comenzará el sistema de tandas, tan grato al público. Habrá una tanda sencilla a las ocho y cuarto y una doble a las nueve y tres cuartos.

2186 1d 2

CINE TRIANON

Hoy domingo se exhibe en las tandas elegantes de 5-1|4 y 9-1|2 se exhibe la lujosísima producción Paramount titulada EL AS DE LOS BRIBONES, magistralmente interpretada por el gran actor Adolphe Menjou, secundado por Alice Joyce.

A las 8-1|4 EL BATEADOR DE EMERGENCIA, por Glenn Hunter.

En la matinee que empieza a la 1-1|2 se exhiben las siguientes películas la Comedia METIDO A PARAGUERO; Yakima Canut en ATREVETE; Luisa Fazenda en VERDE Y ALEGRE, y Glenn Hunter en EL BATEADOR DE EMERGENCIAS.

Mañana lunes en las tandas de 5-1|4 y 9-1|2 Lloyd Hughes y Mary Astor en LA MASCARA ROJA.

Martes día de moda en las tandas elegantes; Eleanor Boardman y Charles Ray en EL PUBLICA SUBASTA.

Miércoles a las 5-1|4 y 9-1|2 MADAME Q por Pauline Frederick.

Jueves gran función a beneficio del Alpha Tennis Club exhibiéndose la película UNA NOCHE DE AMOR, por Ronald Colman y Vilma Banky y además tomarán parte LA MARAVILLA Y LA TIRANA.

Viernes día de moda y sábado EL AMANTE DEL DESIERTO por Milton Sills y Viola Dana.

2205 1d. 2

Cine "LARA"

Prado y Virtudes. Tel. M-2822

HOY DOMINGO 2 HOY

Regia y extraordinaria función en matinée y noche.

EL DEMONIO Y LA CARNE

Por JOHN GILBERT y GRETA GARDO.

Danzando se va al Congreso

Simpática obra por el gran actor JOHNNY HINNES.

La Máscara Roja

Producción especial por Mary Astor y Lloyd Hughes.

Función Corrida en Matinée

Lunetas 30 cts. Niños 20 cts.

Por la noche función corrida

Lunetas 40 cts. Niños 20 cts.

Mañana "LAS TRISTEZAS DE SATAN" por Adolphe Menjou.

Miércoles 5: "EL PRECIO DE LA GLORIA".

9333 1d-2

CREDENZA

Ortofónicas AL CONTADO Y A PLAZOS Sin Fiador

Desde $100, en Adelante

$25.00 de entrada

$ 9.00 mensuales

SI NO ES VICTOR NO ES ORTOFONICA

B. Barrié. O'Reilly 57

CASI ESQ. a AGUACATE

Teléfono: A-3262. Habana

LA MANCHA DE SANGRE

The UNIVERSAL PICTURES presenta una nueva versión, fiel como ninguna, de la famosa novela del inmortal VICTOR HUGO, titulada

LOS MISERABLES

Editada en Europa por la UNIVERSAL FILM DE FRANCIA fué aceptada por la crítica como la más sobresaliente del año.

Significa la inversión de unos 20 MILLONES de francos, y el empleo de 150 conocidos artistas europeos.

Hay en LOS MISERALES alrededor de 6,000 escenas, en algunas de las cuales, muy impresionantes, fueron fotografiadas hasta 5,000 personas.

FECHAS DE EXHIBICION EN LA HABANA - MARTI del 11 al 22 de Octubre - RIALTO del 11 al 16

M.E.C.D. 2016

Noventa y nueve de cien mujeres . . .

519 *Basta ver esta fajita para comprender que es cómoda, fresca y de estilo. Para tipos medios. Tela rosa listada. Tamaños del 24 al 38.*

803 *Faja de cuti y fuerte tejido elástico, para la mujer de tipo medio, que prefiere un busto flexible de dos pulgadas. Tamaños del 24 al 38.*

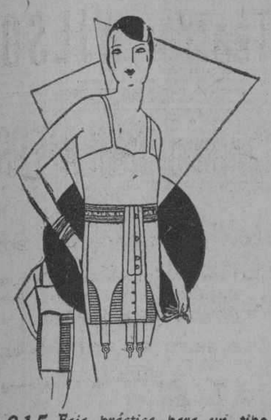

915 *Faja práctica para un tipo grueso. Cuti rosa con tejido elástico. Tamaños del 24 al 46.*

927 *Angosta faja con lados de tejido elástico, intercalados con brocado rosa, de preciosa presentación. Tamaños del 24 al 38.*

Estilo es lo que usted quiere!

A menos que usted sea la excepción, su cuerpo necesita de la ayuda de una faja. Quizás le bastará un modelo ligero, o una tubular, o tal vez, encuentre más cómoda y apropiado un Brasiere-Cor-set, que da soporte completo.

Hay modelos Bon Ton y Royal Worcester para todos los tipos y a precios igualmente variados. Tanto por su calidad como por su ajuste perfecto, estas dos marcas han sido famosas desde hace años. Basta verlos para conceder que tienen muy bonita presentación, y basta usarlos para convencerse de la perfección de su corte y de su hechura. Hacemos una especialidad de modelos bonitos y cómodos, para señoras de talle grueso. Tenemos un modelo para cada talle distinto y a todos los precios. Pídalos en su tienda favorita, y pídalos por su nombre.

Bon Ton
Royal Worcester

Remodelados cada estación siguiendo la moda reinante.

Nuestras Fajas y Corsets, los vende en Habana nuestra Agencia Exclusiva,

EL ENCANTO

En el interior de la Isla, en las mejores tiendas.

ROYAL WORCESTER CORSET COMPANY
Fábrica. Worcester, Mass. E.U.A.
Oficina de Exportacion 39 West 34th St. New York

MÚSICA CLÁSICA Y POPULAR
PARA PIANO, ORQUESTA Y BANDA
METODOS PARA TODOS LOS CONSERVATORIOS
CUERDAS DE TODAS CLASES
ROLLOS PARA PIANOLA
VDA. DE CARRERAS Y CIA.
PRADO 115. TEL. A-3462.
HABANA.

ANUNCIESE EN EL 'DIARIO DE LA MARINA'

HABANERAS

(Viene de la pág. NUEVE)

DEL DIA

ACTOS VARIOS

En la mañana.
La conferencia de Massaguer.
El popular caricaturista, director de **Social**, disertará en el teatro de la Comedia desde la tribuna de la Institución Hispano-Cubana de Cultura.
Fijada la hora.
A las diez en punto.
Celébranse también por la mañana los primeros exámenes del Conservatorio Internacional de Música.
Gran almuerzo del **Miramar Yacht Club** en honor de su presidente, doctor Miguel Mariano Gómez y su vicepresidente, doctor Miguel Angel Aguiar.
Almuerzo de los Migueles.
Señalado para las doce.
La matinée acostumbrada de los domingos en el Club Náutico de la Concha.
Precursora de la misma será el almuerzo, a la hora reglamentaria, servido en aquella espaciosa y bella glorieta.
Y por la noche, a las nueve, sesión solemne en la Sociedad Económica de Amigos del País honrando la memoria del doctor Diego Tamayo.
Hará su elogio el distinguido académico doctor Antonio L. Valverde.
Es todo lo del día.
Aparte los espectáculos.

POSTRER TRIBUTO

La jornada final.
Para siempre, definitiva...
Fué rendida con el acto del entierro de la señora Matilde de Varona de Bernal.
Acto imponente que revistió en todos sus aspectos los caracteres de una gran demostración de dólor.
Representaciones de nuestras más distinguidas clases sociales figuraban entre el fúnebre cortejo.
Coronas, cruces, ramos...
En gran número.
Entre las ofrendas florales haré mención primeramente del sudario que envolvía el lujoso féretro.
De tul lila, con flecos de oro, bordado en **casters lillies**, gladiolos y dalias.
Breve y triste la dedicatoria.
—A Matilde, de Melchor.
Confección era el magnífico sudario de la renombrada Casa Trías, donde fueron encargadas también las coronas enviadas por los hijos con las inscripciones en las cintas de Carmen y Jorge, Rita y Melchor y Margarita y Alberto.
Entre otras coronas, a cual más hermosa, a cual más artística, citaré las de los distinguidos esposos Marcelino Weiss y Lucía Hortsmann e Isidro Fernández Boada y Lola Rivera, procedentes de la Casa Trías.
Muchas ofrendas más.
De **El Clavel** y de **El Fénix** todas.
Mencionaré especialmente la bellísima corona dedicada por el señor Eduardo Morales de los Ríos y familia.
Cerraré ya esta sencilla nota reiterando el testimonio de mi pena a todos los deudos de la pobre Matilde.
¡Par a sus restos!

FOLLIES MENDEZ

Gran matinée hoy.
En Payret.
Dará comienzo a las dos y media con la representación de **La Feria de las Hermosas**, revista magnífica, deslumbradora.
En ella hacen derroche de sus facultades artísticas las primeras partes de los Follies Méndez, destacándose vigorosamente Julia Alonso, Marujita Grifell, Adela Trujillo y la sugestiva mexicanita Pastora Alam.
Complétase el programa de la matinée con las Atracciones Méndez.
Función por la noche.
Con el mismo programa.

OPERA EN ENERO

Es ya un hecho.
Tendremos ópera en enero.
Por el Comendador Alfredo Salmaggi ha sido firmado el contrato para la gran temporada lírica con el señor Pedro Varela como presidente de la Compañía Artística de Cuba.
Viene el tenor Victorio Lois.
Y el barítono De Franceschi.

LA BODA DE ANOCHE

En el Carmen.
Una boda anoche.
Fueron los contrayentes la señorita Yuyú Saez Moreno y el joven abogado Sabino González Montes.
Lucida e interesante la ceremonia, con asistencia de invitados numerosos, me reservo su descripción para mañana.
Entre tanto mismo votos.
Por la dicha de los novios.

Enrique FONTANILLS.

ZAPATOS REBAJADOS
Todo lo de Verano - Para Señoras y Niños
PELETERIA BENEJAM — SAN RAFAEL E INDUSTRIA

LA HABANA, HERMOSA CIUDAD
donde se toma el rico y sin rival café de
"LA FLOR DE TIBES"
A-3820. BOLIVAR 37. M-7623.

NOTICIAS DEL MUNICIPIO

SE QUEJAN LOS DETALLISTAS DE QUE EL AYUNTAMIENTO NO ACATO LA LEY AL FORMAR LAS COMISIONES PERMANENTES

El Centro de la Propiedad Urbana se queja al Alcalde de que se exija el pago de arbitrios por el uso de los motores destinados a elevar el agua hasta los pisos altos

PIDEN EL VETO

La Asociación Nacional de Detallistas de Peleterías ha elevado al doctor Miguel Mariano Gómez, alcalde municipal, un escrito, participando que el Ayuntamiento no ha cumplido con lo que dispone la Ley al hacer las designaciones para la formación de las Comisiones Permanentes.

Los recurrentes solicitan del alcalde vete esos acuerdos, ya que no se ha tenido en cuenta lo que acerca del particular dispone el Artículo 70 de la Ley Orgánica de los Municipios, pues no se solicitaron de las instituciones particulares relaciones de asociados para de entre ellos escoger los adjuntos para las citadas Comisiones. Con relación al caso concreto de la Asociación Nacional de Detallistas de Peleterías, se expone en la comunicación, que en 15 de septiembre anterior, por la presidencia de la institución se recordó al presidente del Ayuntamiento el deber en que estaba el Ayuntamiento de cumplir el referido ar-

—También la Asociación Nacional
tículo de la Ley Orgánica.
de Detallistas de Tejidos, Sederías y Joyerías, ha solicitado del doctor Miguel Mariano Gómez, sea vetado el acuerdo de la Cámara Municipal constituyendo las Comisiones Permanentes.

EN MEMORIA DEL DOCTOR TAMAYO

Los doctores Solano Ramos y Ernesto Aragón, director y subdirector, respectivamente, del Dispensario Tamayo, han invitado al alcalde para que asista al homenaje que se ha de tributar a la memoria del doctor Diego Tamayo y Figueredo, con motivo de conmemorarse el día 3 de los corrientes, el primer aniversario de su muerte.

Este acto deberá tener lugar en el propio Dispensario Tamayo, a las cuatro de la tarde.

CITACION

Por el Juzgado de Instrucción de la Sección Tercera, se ha citado al teniente del Cuerpo de Bomberos señor Fernando Riera y a los bomberos señores Francisco Velazco y Pedro Macías, para que presten declaración en causa que allí se instruye por imprudencia temeraria.

ABASTECIMIENTO DE AGUA

El Centro de la Propiedad Urbana de la Habana, remitió ayer un escrito a la Administración Municipal, protestando de que se esté exigiendo ahora el cumplimiento de acuerdos que no habían sido aplicados en relación con el pago de arbitrios a que están sujetos las personas que utilizan motores eléctricos para el abastecimiento de agua en los pisos altos de sus casas.

Se expone en el escrito que ese arbitrio es injusto, por lo cual se interesa del doctor Miguel Mariano Gómez solicite del Ayuntamiento lo deje sin efecto, ya que la Administración está obligada a dotar de agua a las casas con una presión determinada, necesaria para llevarla a cierta altura. No se culpa en la comunicación que nos ocupa al actual Gobierno Municipal de tal medida, ya que la misma procede de la anterior Administración.

Con la medida recurrida, de hecho el Ayuntamiento viene a aumentar el costo del agua, en vez de contribuir al mejoramiento de tan interesante servicio público y a su reducción de pago por los contribuyentes.

EL ERARIO MUNICIPAL

La recaudación obtenida el día 30 de los corrientes en la Tesorería del Municipio, fué la siguiente:

$13.255.19 por Ejercicio Corriente.
$2.119.98 por Resultas.
$3.397.99 para el Consejo Provincial.
Total recaudado: $18.773.16.

COBROS

Por cuotas ocasionales tramitadas en el Departamento de Impuestos el día 30, se cobraron $477.55. Por multas se cobraron 316 pesos.

INGRESOS DEL FRONTON HABANA-MADRID

Ayer ingresó en la Administración Municipal el Frontón Habana-Madrid la cantidad de $1.670.09, correspondiente al tanto por ciento de las apuestas efectuadas en dicho espectáculo durante los días 27, 28 y 29 del próximo pasado mes de septiembre.

INSCRIPCION DE VEHICULOS

En el Negociado de Transporte y Locomoción del Municipio se inscribieron 136 vehículos de distintas clases, que produjeron una recaudación de $9.531.00.

EL PAGO DE LA POLICIA NACIONAL

El tesorero municipal, señor Juan Mencía, entregó ayer al pagador de la Policía Nacional la cantidad de $144.150.41, correspondiente al cincuenta por ciento con que contribuye el Ayuntamiento para el sostenimiento de dicho Cuerpo, del pasado mes de septiembre.

REPOSICIONES Y CESANTIAS DE EMPLEADOS

De conformidad con resoluciones de la Comisión del Servicio Civil, el alcalde firmó los decretos disponiendo la reposición de los empleados señores Antonio Hevia, oficial primero del Departamento de Gobernación; Jacinto Chaple y José M. Alfonso, del Departamento Municipal de Fomento.

Como resultado de estas reposiciones fueron declarados cesantes los señores José Octavio Valdés, Ramón Velazco y Juan Madariaga, que venían desempeñando esos cargos.

ALTAS DE INDUSTRIALES

Han solicitado altas para nuevas industrias y comercios los siguientes señores:

Montenegro y Compañía, para tienda de instrumentos de matemáticas, en Compostela número 69.

—Benito Pérez Pérez, para puesto de frutas en el Reparto Batista.

—José Arrechavala, S. A., para consignatario de buques en Luz número 6.

—Ismael Nieto, para venta de aves y huevos en San Francisco 3.

—Nicolás Sahadi, para efectos de Siria y víveres en San Nicolás 215, letra A.

—Santiago Trillo, para jardín en Máximo Gómez 416.

—José Pérez Alvarez, para subarrendador en Máximo Gómez 544.

—Y Pedro Sampol, para tienda de tejidos en Máximo Gómez número 199.

Total: ocho altas solicitadas.

BAJAS

Solicitaron se les dé de baja en el Registro de Contribuyentes los señores:

—Antonio Galán, ferretería de Compostela entre Luz y Acosta.

—Antonio Galán, garage de Compostela y Luz.

—Allones Limited, fábrica de tabacos en Finlay 62.

—Allones Limited, almacén de tabaco en rama en Finlay 62.

Francisco Cano y Cía., comisionista en Compostela 88.

—José García, subarrendador en Calzada 94, Vedado.

—Simón Masrúa, tienda de tejidos sin taller en Aldama 31.

—Angel Romero, puesto de frutas en San Isidro 62.

—José Nathan, comisionista en la Manzana de Gómez, Departamento número 520.

CONTRA UNA PIQUERA

La Jefatura de la Policía Nacional trasladó ayer al Municipio una instancia de varios vecinos, en que se protesta de las molestias que ocasiona la piquera para automóviles de alquiler, existente en Avenida de la República, acera de los pares, esquina a Freyre de Andrade.

AL DEPOSITO MUNICIPAL

La policía informó haber remitido al Depósito Municipal los siguientes automóviles:

Chevrolet, chapa 13641, del señor Antonio Pérez, porque el chauffeur que lo guiaba poseía un título del Municipio de Guanabacoa y, además, transitaba con exceso de velocidad, no teniendo freno la máquina.

Camión marca Pierce-Arrow, chapa número 7676, propiedad de los señores Fernández y Cía., por carecer su conductor de la circulación del vehículo.

Camión 3908, del señor José B. Illas, por no llevar título el chauffeur que lo conducía.

Chevrolet, chapa 12476, del señor José Sánchez, por defectos en su documentación.

INFORME POLICIACO

Se ha trasladado a la Alcaldía el informe emitido por el capitán de la Décima Estación de Policía, con respecto a que el paradero de ómnibus establecido en J y 23, Vedado, y autorizado por la Alcaldía, funciona sin estar previamente informado por la referida Estación.

ASPIRANTES A CHAUFFEURS

Han solicitado se les examine para chauffeur, con presentación de los documentos correspondientes, los señores Joé Colado García y Luis Viadero y Hermoso.

TITULO EXTRAVIADO

La Jefatura de la Policía Nacional remitió a la Alcaldía el título de chauffeur número 1063, de la serie segunda, a nombre del señor Armando Sánchez y Otero, documento que fué hallado en la vía pública, en la esquina de las Avenidas de Padre Varela y República.

DIA Y HORA

Han solicitado del alcalde se les señale día y hora para tomar posesión de sus recpectivos cargos, al amparo de resoluciones de la Comisión del Servicio Civil, los señores Julio Alfaro y Manuel Sirgo.

LA VENTA DE LA GASOLINA

Como resultado de las comprobaciones efectuadas por empleados del Departamento de Fomento, han sido reportadas como buenas las medidas en uso para la venta de la gasolina en los siguientes garages:

Soledad 17, del señor Severino Hernández; Finlay 142, del señor Benjamín Pérez; Avenida Menocal 107, 52 1-2, 60, 55, 79 letra A; 107, 106 y 26, de los señores M. Alonso, Manuel Rodríguez, Juan De Ford, Francisco García; J. C. García, Rodríguez y Hermanos, Angel López y N. Iglesias; y Avenida de la República, de los señores Rivas y Compañía.

SERVICIO FORENSE

El director del Servicio Médico Forense Municipal, doctor Antonio Barreras, ha elevado al alcalde un resumen de la labor realizada por esa dependencia durante el anterior mes de septiembre. Fueron en total 2.513 los servicios prestados, siendo de ellos 74 autopsias, 159 reconocimientos en accidentes del trabajo y el resto de otras atenciones de carácter científico.

EMPRESAS DE OMNIBUS FUSIONADAS

El jefe del Departamento de Gobernación Municipal, señor Carlos M. Peláez, ha informado al alcalde que se ha llevado a cabo la fusión de las dos empresas El Porvenir y La Especial, con lo que se espera poner término a los peligrosos regateos que por competencia sostenían los chauffeurs conductores de esos vehículos.

Almuerzos a 60 cts.
Ocho menús
Helados hechos en la Casa con productos de primera calidad. Dulces, bombones, etc.
Tercer piso : : : Tres ascensores

SOLIS, ENTRIALGO Y COMPAÑIA
Galiano, (toda la cuadra) S. Rafael : y San Miguel :
Teléfonos A-7221 M-9971
Centro Privado, 15 líneas

MAÑANA hacemos una oferta de ropa de cama que consideramos del mayor interés para los hogares.

Figuran en ella

Juegos para Cama Camera

desde $ 8.25

Podemos asegurar que esta oferta de ropa de cama constituye uno de los ejemplos más convincentes de las ventajas que brindan a nuestra clientela las grandes

VENTAS POST-BALANCE
DE
EL ENCANTO

Lea mañana nuestro anuncio

PAGOS DE ADEUDOS DEL ESTADO

Relación de checks entregados por el Pagador de Adeudos del Estado, señor Moisés Miró, de la Secretaría de Hacienda durante el día 28 de septiembre de 1927.

Marina y Hno. $143.09; 160.31; 6.32; 116.46; Cía. Terminal Cubana Americana 619.31; 1.341.21. Chase National Banck 702.34; 326.00; 861.09; 808.53; 638.64; 637.27; 1.049.55; 609.41; 713.61; 335.24; 2.337.52; 226.25; 69.76; 11.43; 37.89 17.83; 22.80; 5.48; 82.11; 46.17; 42.33; 10.93; 49.89; 56.51; 53.75; 54.72; 105.31; 53.47; 43.09; 57.04; 52.25; 79.25; 54.76; 3.78; 40.08; 33.64. José Carballos 18.03; 166.11; 100.54; 26.48; 3.15; 3.076.31; 5.673.12; 1.408.02; 1.405.00; 2.596.34 Cía. Cubana de Cigarros S. A. 21.00. Cía. Nacional de Fomento 58.58. Mercedes Piña 26.82. J. Romero, 37.84; Ramón Caladilla 71.90. J. F. Broon 201.63. Filomena Gutiérrez, 37.87; 101.02. E. Suárez 33.55. D. Pérez 42.06; 252.53; 42.06; López Ruiz 2.01; 55.83. M. Menéndez: 101.06. Zaldo y Cía. 105.46; 2.532.13. S. Villaba 258.60; 37.44; Pastor Fernández 8.38; 690.94; 54.40; 61.48; 4.18; 62.63; 81.19. José A. Vila: 573.91. José Vázquez 109.30; 5.12; 4.57; 41.04; 35.19. Rambla y Bouza 73.32; 120.66; 396.41; 508.69; 8.44: 1.26; 2.30; 28.48.

Manuel Gutiérrez: 22.55; 112.84
Antonio González: 426.84; 1.261,96; 3.553,36.

Cuban Telephone Co: 22.185,93; 24.87; 13.49; 5.10; 1.022.81; 95.70; 15.15; 43.40; 110.40; 12.64; 7.17; 92.00; 63.97; 19.31; 61.31; 6.31; 11.45; 249.76; 3.35; 18.72; 19.93; 79.00; 38.90; 10.53; 3.35; 133.79; 2.606.02; 1.704,60; 284,59; 5.098,86; 107.72; 2.017,13; 1.725,79; 1.964,47; 3.178,20; 2.198,09; 14.67; 23.18; 35.37; 20.68; 5.65; 5.06; 46.59; 1.70; 5.37; 5.62; 2.56; 6.71; 2.57; 54.52; 12.64; 8.43; 3.81; 14.29; 12.64; 1.70; 3.81; 2.56; 1.70; 5.06; 2.30; 2.50; 356.90; 52.06; 130.89; 140.98, 1.70.

Total, $85.657,02.

Pronto Apertura
Fotografía GOYA
10 de Octubre 464
Frente al Teatro Tosca

M.E.C.D. 2016

LA GLORIETA CUBANA

EN LA GLORIETA CUBANA:

CREP MONGOL $1.90 | GEORGET FRANCES $1.25

Crep Estampado $0.90

SEÑORAS, SEÑORITAS: Deseamos tener el gusto de mostrarles estas riquísimas TELAS DE SEDA.

VISITENNOS MAÑANA, LUNES.
NO LES PESARA!

GRACIAS ANTICIPADAS
"LA GLORIETA CUBANA"

SAN RAFAEL 31. A-5964

SAN RAFAEL 31 A 3964

PARA SUS ANUNCIOS LLAME A
HIGINIO GARCIA Y GARCIA
Propagandas Comerciales e Industriales
POCITO Y SAN LAZARO. VIBORA TELF- I-4798

LA IMPRUDENCIA DEL CHAUFFEUR DE UN OMNIBUS AL TRATAR DE PASAR A OTRO CAUSO UN GRAVE ACCIDENTE

El vehículo fué a estrellarse contra un poste, el que se rompió a causa del encontronazo. — El chauffeur, que confesó su imprudencia fué enviado al vivac. Las penas de una abuela

Ayer mañana la guagua número 5 de la empresa Palatino, que hace los viajes a Naranjito y Los Pinos, chocó violentamente con un poste de la línea eléctrica, destrozándose y resultando con heridas graves y leves cuatro pasajeros. Se comprobó perfectamente, que el chauffeur del omnibus, Jesús Sánchez, de 27 años de edad y vecino de Naranjito, fué culpable del accidente por su afán de pasar a otroo mnibus de la empresa La Fé, que iba delante.

Un compañero nuestro, persona seria, que reside en Miraflores, iba precisamente en el omnibus de La Fé, y nos refirió que el omnibus de Palatino iba "como un tiro" pasó el puente "disparado". A los cuarenta metros del puente, en la curva de la carretera de Naranjito a Los Pinos, el omnibus que iba delante, paró para que subiera una jamaiquina, y entonces el omnibus de Palatino, que llevaba una gran velocidad, trató de adelantarse al otro vehículo; pero, como no había espacio para pasar, se fué contra un poste de la línea, que partió a causa del golpe.

Nuestro compañero nos decía que él al sentir el ruido y la rotura de cristales creyó que el choque había sido con el omnibus en que viajaba, y mentalmente se encomendó a Dios, creyendo llegada su última hora. Pero, al notar que no estaba herido y tratar de auxiliar a sus compañeros, vió que el omnibus se había destrozado contra el poste, y en unión de sus compañeros auxilió a los heridos.

En el cuarto centro fueron asistidos los siguientes heridos: Clotilde Vega, española, de 41 años, vecina de Naranjito y Manhattan, fractura de los huesos cuadrados de la nariz y herida a colgajo en el labio inferior, grave; Manuel Rodríguez Cárdenas, de la Habana, de 22 años, vecino de Lawton 29 y conductor del omnibus, hiperemia traumática en la región precordial y fenómenos de conmoción cerebral grave; Carlos Carlos Fernández, de 39 años, vecino de Fernández de Castro y Betancourt, en Naranjito, leve contusión en el codo derecho; Rafael Castellanos, de 27 años, vecino de Cisneros y Betancourt, leve contusión en el codo izquierdo.

Declaró el chauffeur Sánchez que al tratar de pasar por delante del omnibus que iba delante del suyo, en la curva, mientras la pasajera jamaiquina montaba, perdió el control del vehículo, chocando con el poste. Fué remitido al Vivac.

SE LLEVAN EL AUTO

Guillermo González Torres, vecino de Blanco 34, dueño del auto 16668, dejó el vehículo frente al Teatro Actualidades anteanoche y se lo llevaron. Se considera perjudicado en $800.

ARROLLADA POR UN AUTO

Constantina Alvarez Tejeiro, española, de 16 años, vecina de Gloria 101, fué arrollada en Nueva del Pilar y Benjumeda por el auto 16360, que conducía el chauffeur Manuel Díaz, vecino de Animas 168, sufriendo una contusión en la región epigástrica y desgarraduras en todo el cuerpo. Quedó en libertad el chauffeur. Ella fué asistida en Emergencias.

ROBO E INTENTO DE ROBO

En la casa Gómez Toro, antes Corrales, 232, domicilio de Antonio Lóper Fernández, sustrajeron, violentando la puerta alhajas por valor de $150.

En la casa Marqués González 113 sintió la inquilina Julia Martínez Rodríguez pasos en la azotea y al ir allá, vió a dos individuos que se dieron a la fugra sin robar nada.

CAYO DE LA CAMA

Al caerse de la cama, en Peñalver 32, la niña de dos años Virginia Sánchez Méndez sufrió la fractura de la clavicula derecha. Fué asistida en el segundo centro de socorro.

LESIONADO CASUAL

Al caerle encima de las rodillas una plancha de hierro sufrió contusiones graves en ambas rotulas David Freyre Díaz, de 25 años, vecino de Carmen 6. Fué asistido en Emergencias.

PROCESADOS

Fueron procesados los siguientes individuos: Manuel Sánchez García (a) El Gallego Blanco, por tenencia de útiles para el robo, con $500 de fianza; Mario Hernández, por hurto cualificado, con $3000.

VIOLENTAMENTE LE FUERON ARREBATADOS TRES MENORES A SU ANCIANA ABUELITA, UN TIO DE LOS MENORES SE LOS LLEVO

En la Jefatura de la Judicial denunció ayer ante el agente señor Luis de Miguel la señora Paula Hidalgo Camacho, viuda de Castañeda, vecina de Ayesterán 16, que tenía a su abrigo tres nietos, hijos de su difunta hija Asunción Castañeda Hidalgo, menores de edad y nombradas Marta, Caridad y Virginia Trujillo y Castañeda, y un tío de las menores, nombrado Cándido Trujillo, se presentó en la casa y con violencia se llevó a las tres menores, ignorando la denunciante donde se encuentren.

BILLETE FALSO

En la Secreta denunció Eduardo Jhnson Monroe, jamaiquino, vecino de 19 número 241, que viajando en un omnibus un individuo dijo que si alguien quería cambiarle un billete de $20 por dos de diez, accedió él al cambio y entregó dos billetes de $10 recibiendo una de $20, que al tratar de cambiarlo le dijeron era falso.

Supone la Secreta, por la cantidad de billetes falsos de $20 en circulación, que una banda los fabrica y expende, habiendo dado órdenes el jefe, señor Arango, a subinspectores y detectives que realicen cuantas investigaciones sean pertinentes para localizar y detener a los falsificadores.

LADRON DETENIDO

En la madrugada de ayer a las tres próximamente, al entrar en el café Mundial, sito en Ayesterán y Desagüe, su dueño José Otero, que iba a recoger la leche, vió dentro a dos individuos que habían roto las vidrieras y gavetas y la caja contadora, sustrayendo jamones, botellas de ron y coñac cajas de tabacos, dinero, etc. etc. Otero logró detener a uno de los ladrones, huyendo el otro, recuperando el botín qu ese llevaban los cacos.

El detenido se nombra José Vilela Fernández y es conocido ya por su afición a lo ajeno. El y el compañero, cuyo nombre no declaró entraron a las siete en el café, se escondieron en una barbacoa y después de salir todos los dependientes hicieron su "zafra". Ellos trataban de apederarse de seis fracciones del segundo premio que se decía guardaba Manuel Parapar, dueño de la vidriera del café. Vilela fué remitido al Vivac.

ANUNCIESE EN EL DIARIO DE LA MARINA

Electro reproductor
AMPICO
El piano con alma.

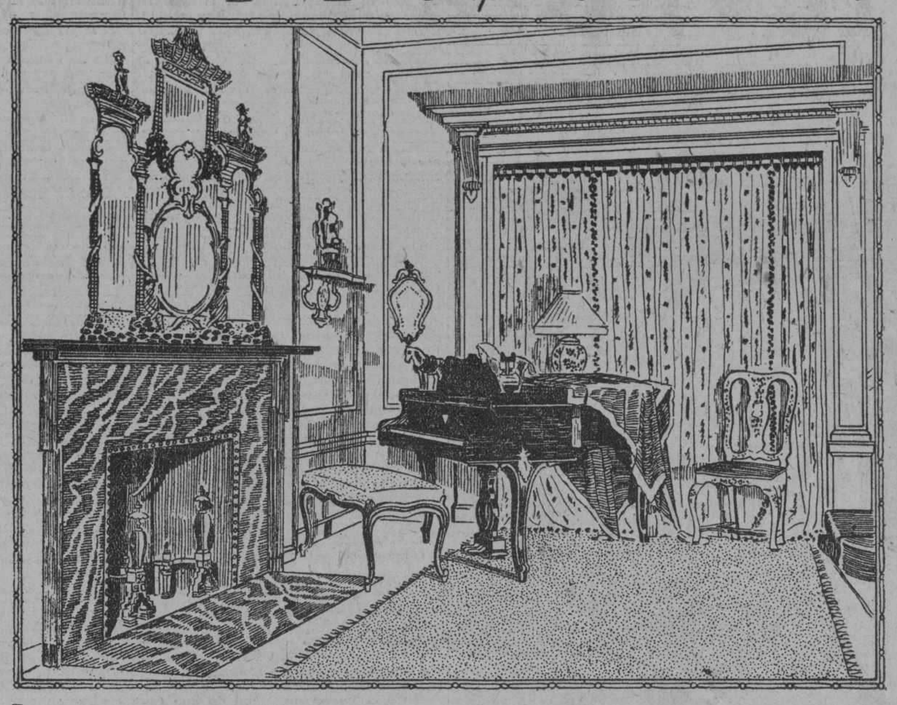

Lo mismo reproduciendo los Nocturnos y Baladas de Chopin, las Rapsodias de Lizt, las Melodias de Chaminade, que los fox-trots de Vicente Lopez, Zez Confrey, Carroll, &&, el Ampico es único y maravilloso

UNIVERSAL MUSIC & COMMERCIAL Co
GRAL. CARRILLO (S.RAFAEL) 1 · TEL. A-2930 VENTAS A PLAZOS Y AL CONTADO.
SUCURSALES: REPUBLICA 95. CAMAGUEY. S. CARLOS Y GAZEL, CIENFUEGOS.
AGENCIA: BAJOS CATEDRAL 36 Y 37. SANTIAGO DE CUBA.

M.E.C.D. 2016

Victrolas ortofónicas a plazos

Si no es victor no. es victrola, y si no es victrola no es ortofónica.

NUEVOS DISCOS CUBANOS, Ortofónicos, A $1.00

79462—AGUA DULCE TENNIS CLUB. Danzón tocado con guataca. Orquesta Romeu.
QUIEREME, CAMAGÜEYANA. Danzón. Orq. Romeu.

79461.—LA SANGRE ME LLAMA, MORENA. Danzón. O. Romeu
ROSA ROJA. Danzón. Orquesta Romeu.

79463—GALLEGOS SON TRIUNFOS. Dúo dial. Regino-Colom.
LOS TERMINALES. Dúo dialogado. Regino-Colombo.

79464—DIANA "HABANERO". Son. Sexteto Habanero.
RECUERDOS DEL PASADO. Son. Sexteto Habanero.

79465—LA COMPARSA. (Lecuona.) Piano. Ernesto Lecuona.
POR FIN TE VI. 2. Danza Negra. (Lec.) Pno. E. Lec.

79466—NOCHE AZUL. Mariano Meléndez.
CARITA DE ANGEL. (Baby face.) M. Meléndez.

El complemento de las Victrolas Ortofónicas son los discos Victor Ortofónicos. Con ellos se obtiene el máximun de claridad en los sonidos; registra todos los matices del canto y de la música. También es importante usar agujas Victor.

MODELO 8-30 $ 375

MODELO 4-40 $ 225

MODELO 8-4 $ 300

MODELO 4-7 $ 175

MODELO 1-90 $ 100

MODELO 4-3 $ 130

DE VENTA EN:

Compañía Cubana de Fonógrafos
O'Reilly 89, Teléfono A-3128

Bernardo Barrié
O'Reilly 57, Teléfono A-3262

Universal Music & Commercial Co.
San Rafael 1, Teléfono A-2930

Manuel y Guillermo Salas
San Rafael 14, Teléfono A-4368

El Progreso Cubano
Monte 139, Teléfono A-1959

El Palacio de Cristal
Neptuno y Campanario Telf. A-0315

La Casa de la Música
Belascoaín 22, Teléfono U-5458

El libro de canciones "Cancionero Victor" y el catálogo de discos Victor se regala; por todos los comerciantes del giro. Pídalos.

DISTRIBUIDORES PARA CUBA: VIUDA DE HUMARA Y LASTRA S. EN C.

MURALLA 83. Y 85. TELS. A-3498 Y M.9093

M.E.C.D. 2016

NUEVOS DISCOS
COLUMBIA
Grabación Eléctrica
10" $1.00

ERNESTO LECUONA

El "as" de los compositores cubanos y genial pianista ha impreso para la "Columbia" sus más selectas obras.
2722X—(La Comparsa. Danza. (Solo de piano.
(La Conga se va. Danza. (Solo de piano).
2700—(Por un beso de tu boca. Bolero. Duo. Dora O'Siel y María (Fantoli. Ernesto Lecuona al piano.
(Lola. Bolero. Duo. Miguel de Grandy y Dora O'Siel. Ernesto Lecuona al piano.

JOSE ECHANIZ

Nos congratulamos en poder ofrecer a nuestra distinguida clientela, los siguientes discos grabados por el señor Echa... célebre pianista cubano.
135M—(Rapsodia Húngara No. 11 (1a. Parte) Liszt.
(Rapsodia Húngara No. 11 (2a. Parte) Liszt.
1927M—(Rapsodia Cubana, (1a. Parte) (Cervantes-Echániz).
(Rapsodia Cubana. (2a. Parte) (Cervantes-Echániz.)
1913M—(Staccato Caprice. (Vogrich).
(¡Viva Navarra!) (Larregla-Echániz).
1912M—(Polonesa en Mi bemol. (1a. Parte) Chopin.
(Polonesa en Mi Bemol. (2a. Parte) Chopin.)

Otros discos "Columbia" anunciados previamente:

2701X—(Célame como ayer o Elena la Coronela. Danzón.
(La Prórroga o Sin tí no soy feliz. Danzón.
2698X—(El Globero. Son.
(Perro Flaco. Son.
2697X—(Ven a verme Soledad. Son.
(El Genio de la Fiesta. Son.
2666X—(Ninfa del Valle. Son.
(No me engañes. Son.
2665X—(Rincón Caliente. Son.
(Amor inmenso. Son.
2699X—(Miradas de Fuego. Capricho.
(Cosa Antigua. Clave.
2676X—(María. Bolero.
(Mi son triste.
2702X—(Lindbergh. Canción. Juan Pulido.
(Venturoso Lindy. Canción. Juan Pulido.

ULTRAFONICA NUEVA COLUMBIA
LA UNICA LEGITIMA. A PLAZOS $10.00 AL MES.
JOHN L. STOWERS
Distribuidor exclusivo para la República.
San Rafael No. 29 Teléfono A-3962 Apartado Correos 876
HABANA

4 d-27.

DE ESTADO

EL DISCURSO DEL SEÑOR CARBONELL EN SANTO DOMINGO

Dicho señor fué enviado especial del gobierno de Cuba ante el Presidente Vázquez

El señor Miguel Angel Carbonell, Enviado del Gobierno de Cuba en misión especial cerca del Gobierno de la República Dominicana, fué recibido en audiencia solemne por el Presidente, general Horacio Vázquez, pronunciando en tal acto el siguiente discurso:

"Excelentísimo señor Presidente:

Al tener el honor de poner en manos de Vuestra Excelencia las cartas autógrafas que me acreditan como Enviado Extraordinario de la República de Cuba en Misión Especial cerca del Gobierno de Vuestra Excelencia, cúmpleme exteriorizaros primeramente los sentimiento de fervoroso afecto del Gobierno y del pueblo de Cuba hacia el Gobierno y el pueblo de la República Dominicana. No sólo me satisface la encomienda que en mi persona ha resignado el Ejecutivo de mi país por el honor con que se me ha distinguido, sino también porque me brinda la oportunidad, que colma en este aspecto mis más caros anhelos, de traer un mensaje cordial a este pueblo que amo como el mío, acaso porque lo considero en justicia una prolongación de aquella isla maravillosa, surgida a la vida soberana al conjuro del verbo del hombre cuasi divino que halló aquí calor de propío hogar y que, para perpetua recordación de vuestra noble hospitalidad y de vuestra cooperación a la causa santa de nuestra independencia, dejó consignada en su testamento político la necesidad de partir al amparo de Santo Domingo, para la Guerra de libertad de Cuba. Cómo olvidar, además, que fué esta la cuna venturosa de aquel egregio soldado de la buena idea, supremo adalid de nuestra nidependencia, de aquel inconmensurable Máximo Gómez, a cuya evocación fúndense en mi fantasía a tal extremo los ideales de mi patria a los de la República Dominicana, que tengo por mera fórmula protocolar este acto solemne, pues que considero —permitidme, Excelentísimo señor Presidente, esta sinceridad— que en Santo Domingo tiene presentadas todo cubano credenciales que le abren las puertas de la hospitalidad y del cariño, como en Cuba las tiene todo dominicano con sólo llegar a sus playas.

No necesitaba sin duda el general Machado, fervoroso mantenedor del ideal americanista y conocedor de lo que en nuestra ejecutoria emancipadora significa la República Dominicana, como jéfe valeroso que fué en nuestra última contienda libertadora, en la que ganó a puro esfuerzo entorchados de gloria que ha sabido enaltecer en la paz con su conducta austera y ejemplar de estadista, orientado en los mismos ideales de los fundadores, de la oportunidad que Vuestra Excelencia generosamente le brindara al enviar una Misión Especial al acto de su toma de posesión como primer mandatario de su pueblo para patentizar su simpatía a la República Dominicana en un acto de fraternal recíprocidad. Si esta gratísima circunstancia no se hubiera producido, yo tengo la certeza de que el mandatario que hoy rige los destinos de Cuba, cuyo apostolado patrióticos no necesito destacar porque ha trascendido por propia virtualidad, hubiera provocado el motivo para enviar al Gobierno de Vuestra Excelencia este Mensaje de gratitud, de adhesión sincera, de cálido afecto que yo soy feliz al testimoniaros colmando una de las más intensas aspiraciones de mi vida, al dárseme la alternativa de brindar en ánfora de amor por la ventura del pueblo heroico y noble que fué asilo de nuestros bravos, baluarte de nuestra fe, del pueblo que tuvo un apóstol, Federico Henríquez Carvajal, para encauzar la ruta de nuestro José Martí, un paladín abnegado y valeroso, Máximo Gómez, para acompañarlo al martirio o a la gloria, y que ofrendó además a nuestra patria en el sesenta y ocho y en el noventa y cinco, jefes y oficiales meritísimos como los Marcano, Modesto Díaz, Manuel de Jesús Peña y Lorenzo Despradel, que combatieron en sus campos inflamados por el sacrificio por clavar en el mástil del Capitolio la bandera de sus ensueños soberanos.

Excelentísimo señor Presidente; interpretando el sentir del Honorable señor Presidente de la República de Cuba, cuyos poderes ostento, yo formulo votos sentidos por la prosperidad de la República Dominicana, por la ventura de su pueblo, y en particular por la de Vuestra Excelencia, que tiene para nosotros la virtud de haber sido el Presidente Dominicano a quien tocó reconocer nuestra independencia, y a quien toca hoy recibir, por mi conducto, el Mensaje de esa misma República consolidada en el ideario generoso en que soñara afianzarla el apóstol de su emancipación".

NOTICIAS DEL PUERTO

EL VAPOR 'GUANTANAMO' SERA ATRACADO AL MUELLE DE SAN FRANCISCO, A FIN DE FACILITAR EL EMBARCO DE MACHADO

El vapor correo español "Cristóbal Colón" llegará a la Habana el lunes a las ocho de la mañana.—Fué detenido un polizón del vapor americano "Orizaba".—La recaudación

TESTIMONIO DE GRATITUD

El Sr. Du Vinage, agente general de la Flota Blanca en la Habana, ha pasado una comunicación al capitán del Puerto, significándole su gratitud hacia el capitán de la Policía del Puerto Sr. César Ureña y sus subalternos, por los buenos servicios que prestaron en los muelles de dicha compañía con motivo de una diferencia que surgió con los trabajadores y que fué resuelta satisfactoriamente.

LA RECAUDACION DE LA ADUANA MERMO

Durante el mes de septiembre pasado, la Aduana de la Habana recaudó la cantidad de $2,557-008,30, que comparada con lo recaudado en igual mes del año anterior resulta una merma en contra del 1927 de $19,150,61.

EL GUANTANAMO ATRACARA A SAN FRANCISCO

Con objeto de hacer más fácil el embarco del Sr. Presidente de la República el próximo martes en el vapor Guantánamo que lo conducirá hasta Baracoa, dicho barco será atracado a la cabeza del espigón de San Francisco.

EL MANUEL CALVO

El lunes por la tarde es esperado de Santiago de Cuba el vapor correo español Manuel Calvo, que trae 868 toneladas de carga general y 68 pasajeros, de ellos 10 de trasbordo para Méjico.

LOS FERRIES

Los ferries Estrada Palma y Joseph R. Parrot llegaron ayer de Key West, con 26 wagones cada uno de carga general.

EL CRISTOBAL COLON LLEGARA EL LUNES A LAS 8 A. M.

Ayer tarde la estación inalámbrica de Miami logró trasmitir al vapor correo español Cristóbal Colón el aerograma que su consignatario, señor Manuel Otaduy, le envió para que el capitán Fano diga la hora exacta de su llegada a la Habana.

Cerca de las seis de la tarde el señor Otaduy recibió la contestación al aerograma mencionado, por el cual el capitán Fano le informa que espera arribar a nuestro puerto a las 8 de la mañana del lunes.

ADORNOS EN LA EXPLANADA

Como quiera que ya se han corrido las órdenes oportunas para que el doctor Viriato Gutiérrez, que viene en el Cristóbal Colón en unión de su distinguida familia, desembarque por la Explanada de la Capitanía del Puerto, el frente del edificio de O'Reilly y San Pedro y toda la Explanada ha sido adornado desde ayer tarde con banderas y letreros dándole la bienvenida al Secretario de la Presidencia.

LA RUTA DE LA FLORIDA

En el vapor americano Governor Cobb llegaron ayer tarde el Sr. Claudio G. Mendoza y familia, Mercedes Pedroso, María Teresa Freyre, Rafael Estrada, Eduardo R. Arellano, Rafael Galindo, Mario L. Pérez, José E. Smith y familia, Bartolomé Quintana, Carmen Cárdenas, Alberto Mendoza y familia, M. L. Salgado, Manuel Pajon, Matilde Monte, Manuel Calzadilla, Isabel Rivero, Fernando Pendas del Poso e hija, José M. Lorenzo, Bernardo Barro y familia.

Por el vapor Cuba embarcaron ayer los Sres. Oscar Borrell, Segundo Ladislao, Oscar Forest, Gerardo Hevia, Enrique J. Meneses, Alberto Cuadrany, Armando M. Soler, Felipe J. Jiménez, Manuel Gutiérrez, Roberto Sánchez, Alberto Aparicio, Antonio R. Fernández e hija, Guillermo González.

POLIZON

Por haber tratado de embarcar como polizón en el vapor americano Orizaba fué arrestado José Alhidio, natural de Portugal, quien fué remitido al Vivac.

LOS DESPIDIERON

Isidro Francisco, ayudante de máquina, y los marineros José González y Manuel Rivas, dieron cuenta a la Policía y ésta al juez Decano, de que el propietario del vapor cubano Minina los había despedido sin previo aviso, por lo que consideran que ha infringido la Ley.

SOSPECHAS

Angel Ferreira, de Fresneda 13, y José Barroso, de Alambique 80, fueron arrestados por los aduaneros porque tripulaban una cachucha sin poder justificar su procedencia.

SALIDAS

Ayer salieron los siguientes barcos: el noruego Skogheim, para Puerto Tarafa; el noruego Delaware, para New Orleans; el Cuba y los ferries, para Key West; el Orizaba, para New York, y el inglés Hollypark para Matanzas.

RECIBIMIENTO A DON JULIO BLANCO HERRERA

La Asociación de Detallistas de la Habana ha fletado el hermoso remolcador "Atlántida", de la Casa de Mur para que los asociados concurran al recibimiento que se le hará al Sr. Julio Blanco Herrera, gran amigo de los detallistas en general, del comercio de la Habana y especialmente de la mencionada Asociación.

El "Atlántida" estará atracado al muelle de Caballería desde las 7 de la mañana.

CONCIERTO

TRASMISION DE LA PWX

Hoy domingo, día 2 de Octubre, la Estación PWX de la Cuban Telephone Company, trasmitirá de 8 a 10 p. m., el concierto del Malecón por la Banda de Música del E. M. G. del Ejército, dirigida por el Capitán José Molina Torres, con el siguiente programa:

1.—Marcha Militar 'Estado Mayor'.—L. Casas Romero.
2.—Obertura 'Oberon'.—C. M. Weber.
3.—Marcha de 'Tannhauser'.—R. Wagner.
4.—Serenata 'Les Millions d'Arlequin.—R. Drigo.
5.—Fantasía de la ópera 'La Bohemia'.—G. Puccini.
6.—Potpourri de Aires Cubanos 'En el palmar'.—F. Rojas.
7.—Danzón 'Valencia'.—L. Casas Romero.
8.—Himno Nacional.—P. Figueredo.

NOTA: — Durante los intermedios del Concierto de la Banda del E.M.G. del Ejército, la Profesora señora Elisa Padilla cantará varias selecciones de ópera y canciones Cubanas y solos de piano, que serán trasmitidas por la Estación P. W. X. de la Cuban Telephone Co.

LECHE CONDENSADA
NODRIZA
Contiene el grado máximo de grasa que admite el clima de Cuba. Es por tanto, una leche insuperable. Damos buenos premios.
DISTRIBUIDORES
GALBAN LOBO CO. S. A.
OBISPO 16 TEL. M. 3550

GARANTICE LA SALUD DE SU HIJO. DELE
LECHE KEL
CIENTIFICAMENTE PURA

Por que es Mejor la Leche Seca

En las creches, hospitales y asilos, donde conviven grandes núcleos de niños bajo la atención de médicos especialistas, es donde los procedimientos para la esterilización y conservación de la leche pueden ser más apreciados. En todos esos establecimientos las leches líquidas esterilizadas han marcado un gran progreso. Han logrado disminuir la mortalidad infantil. Pero en aquellos establecimientos de América, Inglaterra, Bélgica y Francia donde los médicos han hecho de la leche seca un uso extenso **la leche seca ha demostrado ser la forma más satisfactoria y segura.** Ello es debido a su gran resistencia a la contaminación y a su extraordinaria digestibilidad.

ESTUDIO VALLS

HUMO DE CAÑON
CORINTO-OLIVA-BLONDINE-AZUL-VIOLETA
E INFINIDAD DE PIELES Y
CHAROLES COMPLETAMENTE NUEVOS

EN ELEGANTES Y SUGESTIVAS CREACIONES PARA 1927 Y 1928

Elegante zapato con la pala de humo de cañón y la taloner. de piel gris— también con la talonera de charol negro—tacón alto y medio tacón $6.95

Precioso zapato de charol acero con filete de oro o filete de plata, tacón alto y medio tacón: $6.95.

Sencillísimo zapato de charol glacé— muy elegante— tacón alto y medio tacón: $5.95

Zapato de humo de cañón filete azul

del	1	al 5	$ 2.50
del	5½	al 8	$ 2.95
del	8½	al 11	$ 3.50
del	11½	al 4	$ 3.95

Zapato de charol y aplicaciones de Piel Blondine, tacón alto y medio tacón $5.95.

Zapatos de charol negro, aplicaciones humo de cañón, tacón alto y medio tacón $5.95

El mismo con aplicaciones violeta $4.50

Zapato charol negro combinado con charol Rojo

del	1	al 5	$ 2.50
del	5½	al 8	$ 2.95
del	8½	al 11	$ 3.50
del	11½	al 4	$ 3.95

Zapatos de charol negro con los fondos de piel azul cielo, tacón alto y medio tacón $5.50

Zapato charol negro tacón alto y medio tacón: $6.50

El mismo con la pala charol camelia y la trasera Boa: $6.95

El mismo con la pala tafilete fuego y la trasera charol floreado: $7.50.

Zapatos charol negro combinado con charol corinto

Del 1 al 5	$2.50
Del 5.1|2 al 8	$2.75
Del 8.1|2 al 11	$2.95
Del 11.1|2 al 4	$5.50

Finísimo zapato de charol negro con adornos de piel damasco, tacón alto y medio tacón $9.95

El mismo de tafilete color Brown y adornos piel damasco: $10.95.

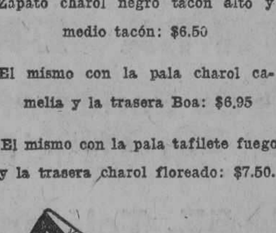

Zapato charol negro, adornos color oliva, tacón alto y medio tacón: $4.50

Zapato charol negro con la talonera de piel gris, tacón alto y medio tacón: $5.95.

Zapato charol negro, aplicaciones charol dernier cri, tacón alto y medio tacón: $6.50.

Zapatos charol negro, adornos color gris o color apricot, tacón alto y medio tacón $3.00.

Zapatos charol negro tacón alto y medio tacón: $5.50

Igual pero en color Apricot: $5.50

Zapato color Té adornos color trigo tacón militar forrado y tacón alto: $4.50.

Igual estilo en color Corinto y filete negro: $4.50

LOS PEDIDOS DEL INTERIOR 30 CENTAVOS MAS PARA EL DESPACHO

LA LUCHA — Aguila y Estrella.
LA REINA — Antigua Cabrisas Galiano y Reina
LA APLANADORA — Reina y Belascoaín

ANUNCIESE Y SUSCRIBASE AL "DIARIO DE LA MARINA"

M.E.C.D. 2016

MILLONES SIGUEN TOMANDOLO

PORQUE ES BENEFICIOSO PARA TODOS

PARA EL NIÑO

Es un alimento poderoso en la edad del desarrollo. Duplica el valor alimenticio de la leche, haciéndola deliciosa al paladar, totalmente digerible y permitiendo que los niños la tomen sin repugnancia.

PARA LA FUTURA MADRE

Es un reconstructor de células que le dan vida y son necesarias para el desarrollo del feto y contribuyen a que más tarde pueda lactar a su hijo.

PARA EL HOMBRE DE NEGOCIOS

Es proveedor de energías, vitalidad y fuerzas. Vigoriza el sistema nervioso y despeja el cerebro, reconstruyendo las células gastadas por el trabajo mental o físico.

PARA ENFERMOS Y CONVALECIENTES

Un alimento ideal que presta al cuerpo materia mineral para la sangre, huesos y nervios; proteínas para los tejidos y músculos; vitaminas para el desarrollo; apetito, vitalidad y resistencia contra las enfermedades, y carbohidratos para las energías.

NO ACEPTE IMITACIONES MALTEADAS

TOMESE CALIENTE COMO DESAYUNO Y MERIENDA; FRIO COMO REFRESCO

LOS CUPONES DE "TODDY" TIENEN SIEMPRE SU VALOR

M.E.C.D. 2016

POLITICA Y POLITICOS

LA LLEGADA DE VIRIATO GUTIERREZ ES LA ACTUALIDAD POLITICA

Con inusitado fervor, correligionarios y amigos rivalizan en la organización del que ha de ser grandioso homenaje. – Nuevas actividades conservadoras en honor de sus jefes. – Afectuoso agasajo a los concejales Zorrilla y Lugo Viña, de sus compañeros de Consistorio. – La Justicia absolvió al periodista Carlos Luzán.–Nuevas oficinas de la Junta Municipal Electoral.

En atenta comunicación suscrita por los señores Miguel Angel Cisneros, Presidente del Ejecutivo Municipal del Partido Liberal de la Habana, Miguel Albarrán, Presidente del Ejecutivo Municipal del Partido Conservador de la Habana y el señor Benito Lagueruela Presidente del Ejecutivo Municipal del Partido Popular de la Habana, hemos recibido la siguiente alocución:

Al pueblo de Cuba

Trás una bella labor de aproximación entre las Naciones del viejo Continente y nuestra República, regresará a esta capital a las siéte de la mañana del próximo lunes tres de los corrientes en el vapor "Cristóbal Colón" nuestro querido Secretario de la Presidencia, doctor Viriato Gutiérrez Valladón, brillante personalidad de nuestro Gobierno donde se ha destacado siempre por su talento y caballerosidad, conquistándose el mayor de los aprecios y la consideración de todos sus conciudadanos.

Deber es demostrar a tan excelente colaborador de nuestro ilustre Presidente General Machado el concepto y simpatía de que disfruta en todos los órdenes políticos y sociales, acudiendo a la hora indicada a la explanada de la Capitanía del Puerto a tributarle la más afectuosa de las bienvenidas.

J. IZQUIERDO, Presidente Directorio Municipal Pro-Reforma.

La Comisión Organizadora del recibimiento

Hasta avanzadas horas de la madrugada de hoy estuvo reunida la Comisión Organizadora del recibimiento al doctor Viriato Gutiérrez, ilustre Secretario de la Presidencia, cuya llegada a la Habana no tendrá lugar hasta el lunes, de 8 a 9 de la mañana.

Como se esperaba que el vapor "Cristóbal Colón" entrara en puerto hoy aunque fuera a las diez de la noche, al no poderse lograr ese deseo de la Comisión esta tuvo necesidad de ponerse anoche en contacto con los 24 Términos de la Provincia, cuyos Alcaldes recibieron instrucciones del Gobernador Ruíz para estar mañana, a primera hora, en la Habana, con las comisiones que han de concurrir al recibimiento.

Por otra parte el doctor González Sarraín, Director de la política liberal en la Provincia de la Habana, le comunicó anoche por escrito a los Presidentes de comités la hora de llegada del doctor Viriato Gutiérez y la necesidad de que estén en Galiano 66 a las ocho de la mañana, situándose en los lugares que cada Distrito tiene asignado en el orden establecido por la comisión.

Cesarán las oficinas públicas

Fueron designados los señores Antonio Ruíz, doctor Felipe González Sarraín, Manuel Villapol y Pablo Figueredo, para que gestionen en nombre de la comisión que las oficinas públicas vaquen el lunes por la mañana, a fin de que los empleados puedan tomar parte en el recibimiento.

Remolcadores que escoltarán al "Cristóbal Colón"

El capitán José Izquierdo, Presidente del Ayuntamiento, ha logrado que los Remolcadores "Vicente Salgado", Margaret y Josefina Miranda, sean cedidos para ser ocupados por la representación de Cienfuegos, a cuyo frente se encuentra el señor Manuel Villapol; el "Atlandida" para los empleados de la Inspección General del Puerto; el Hercules que lo ocuparan los empleados de la Secretaría de Obras Públicas y los remolcadores y lanchas "Chuchu", Juanita, Aguila de Oro, Estrella Solitaria, La Victoria, La Europa Dos Socios, Otilia, Casa Blanca y "Era", que serán ocupados por representaciones que designaran hoy los señores Izquierdo y Villapol.

Los puntos de reunión

La Comisión ha declarado como punto de reunión para las distintas representaciones que se han adherido al recibimiento, el Palacio de Balboa, en cuyo lugar serán recibidos por personas que se han designado al efecto, saliendo organizadas de este sitio para unirse con la manifestación que organiza el doctor González Sarraín, en las calles de Galiano y San Rafael.

Los empleados del Senado, Cámara de Representantes, Secretarios de Despacho, sociedades regionales, Club Político "José Emilio Obregón" Club Atenas, centros desportivos, La Agrupación de Médicos Liberales, el Comité Central General Gerardo Machado y sus delegaciones, los ferrovíarios, los empleados del Retiro Marítimo, los Incondicionales del General Machado, el Club Político Carlos Miguel de Céspedes, los Amigos de Pardo Suárez, el Club Maceo, los Ex-militares, Colegio de Abogados, Colegio de Arquitectos, Sociedad Nacional de Marinos Cubanos, Colegio de Ingenieros, Corporaciones Económicas, Lonja del Comercio, sociedades chinas, los Abogados Reformistas y otras entidades, deben estar a las ocho de la mañana del lunes en el Palacio de Balboa, a fin de llegar al Muelle de Caballería sobre las ocho y media que es la hora en que desembarcará el doctor Viriato Gutiérrez.

Las agrupaciones feministas también se reuniran en el Palacio de Balboa.

Las bandas de música

La Banda del Estado Mayor del Ejército se situará en el muelle de Caballería, la del Cuartel General en la residencia particular del doctor Viriato Gutiérrez y la de la Marina Nacional en el Palacio de Balboa.

En Galiano 66, Círculo Liberal, se situará una orquesta y cada Distrito traerá dos bandas de música y dos chambelonas.

La Comisión de orden en el Palacio de Balboa

Para integrar la Comisión de orden y recibo en el Palacio de Balboa han sido designados los señores Pedro Guerra, Ricardo Serra; Francisco Loinaz; Luis Betancourt; Miguel Artiles; Rafael Ibáñez; Rogelio de la Morena; Manuel Blanco; Luis Prado; Antonio Marichal; Angel Márquez; Enrique Guinea; Rosendo Baldrio; Agapito Riaño; José Peña; Rogelio Carames; Mauricio y Juan Orbeta; Laureano Hernández; Federico Valdés; Eduardo Mariano Ruíz de Alejos; Manuel Montoto García; Federico Valdés; Eduardo Perea; Gabriel Valera; José León Arce; Ciriano Hernández; Antonio Rodríguez; Fernando Roboul; Ernesto Valdés, y Francisco Borrego.

Los organismos que no formen parte del Partido Liberal deberan situarse en Galiáno, tras una guagua que estará esquina a la calle de San Rafael, en la cuadra comprendida entre San Rafael, y San José, debiendo llegar hasta este lugar por la Calzada de la Reina porque de otro modo perturban el órden de la marcha que ha de seguir por la calle de San Rafael.

Los Comités Municipales de la Provincia que se reunan frente al Gobierno Provincial Palacio de Balboa, Egido y Gloria, deberan ir todos reunidos a situarse en la calzada de Galiano trás los organismos ya expresados, en el lugar en que habrá una bandera o pendón que diga Comité Ejecutivo Provincial.

Los Comités del Primer Distrito deberán entrar todos por calles laterales posteriores a San Rafael, para situarse en la Calzada de Galiano desde San Rafael, hasta el mar, trás una guagua.

Los del Segundo Distrito, deberán situarse en la calle de San Miguel esquina a Galiano hasta la Calzada de Belascoaín, trás una guagua.

Las de Punta y Colón deberán llegar a ese lugar dirigiéndose por Animas; Neptuno o Concordia a situarse en San Miguel, pero no entrar a esta calle por Galiano.

Los del Tercer Distrito deberán entrar por Belascoaín a Virtudes, llegando hasta Virtudes esquina a Galiano, trás una guagua.

Los del Quinto Distrito, deberán bajar por Infanta, Vedado, Medina, por 23 para colocarse en Malecón esquina a Galiano, trás una guagua.

Los del Sexto Distrito, deberán bajar por Infanta para colocarse en el Malecón frente a la calle de Vapor trás una guagua que allí estará situada con una Banda de Música.

Los Comités al llegar deberán colocarse trás los que ya lo hayan hecho, procurando conservar el lugar que se le tiene designado por la Comisión.

Otras Notas Políticas

Agrupación a fin de que concurran el día de la llegada del prestigioso y estimado correligionario, doctor Viriato Gutiérrez Valladón, Secretario de la Presidencia, al muelle de Caballería, lugar designado por el señor Antonio Ruiz, Presidente de la Comisión organizadora para su recibimiento; con objeto de darle nuestra bienvenida a su regreso a la patria que tan dignamente sirve, y acompañarlo en manifestación pública hasta su residencia del Vedado.

Espero que como en todos los casos en que se ha tratado de homenajear la figura prestigiosa de un correligionario, no falte ningún miembro de esta Agrupación en el recibimiento que se le tributará al doctor Gutiérrez. — Vto. Bno., **Augusto Franquiz**, Presidente. — **J. M. Cruz Tolosa**, Secretario.

Grupo formado por el Presidente del Partido Conservador, doctor Cabada; el Jefe del Despacho señor Villalón y los señores José Polanco, Fulgencio Menéndez y Carlos Girón, y nuestro compañero Antonio Polo, en el cambio de impresiones celebrado ayer y del que ofreceremos en breve una completa referencia a nuestros lectores

Partido Liberal
Comité Ejecutivo del Barrio de Jesús del Monte

Se invita por este medio a los señores miembros del Ejecutivo y a los liberales de este Barrio, para que se sirvan asistir al recibimiento que se hará al ilustre y prestigioso Secretario de la Presidencia, señor doctor Viriato Gutiérrez, a su llegada de Europa, el próximo domingo por la tarde.

En el local del Comité, Jesús del Monte número 374, habrá, al efecto, las máquinas suficientes para trasladarse al lugar del recibimiento.

A la vez se ruega a los concurrentes a la presente cita, se sirvan estar al tanto de la hora indicada de sálida, por de medio de la prensa hará saber la Comisión Organizadora de dicho recibimiento.

La Habana, 30 de Septiembre de 1927. — **Dr. Manuel Sánchez Quirós**, Presidente.

Un aspecto del almuerzo con que los Concejales de la Habana despidieron ayer a sus compañeros Zorrilla y Lugo Viña

A los miembros del Comité Ejecutivo y demás liberales de Arroyo Apolo

El próximo lunes día tres y en horas de la mañana llegará a esta ciudad a bordo del 'Cristóbal Colón', el doctor Viriato Gutiérrez, Secretario de la Presidencia, y uno de los más ilustres Jefes del liberalismo, al que ha consagrado todo su entusiasmo prestándole innumerables y valiosos servicios.

Con este motivo se prepara un gran recibimiento para demostrarle el afecto y consideración a que es acreedor, al que debemos acudir todos los liberales de este Barrio para testimoniarle nuestra simpatía.

A los Miembros del Comité Ejecutivo, a los liberales del Barrio y a los simpatizadores del doctor Viriato Gutiérrez, tenemos el gusto de invitar para que concurran mañana lunes, a las siete de la mañana, a la casa San Mariano 14, entre Buenaventura y San Lázaro, Víbora, y una vez reunidos dirigirnos en las maquinas al lugar designado por la Comisión. — **Camilo Marine**, Presidente del Comité Ejecutivo. — **Julio E. Vasseur**, Secretario.

El Club Nacional General Gerardo Machado y el recibimiento al Dr. Viriato Gutiérrez

Fijada para el próximo lunes la llegada del ilustre señor Secretario de la Presidencia y Director Político de este Club, el doctor Viriato Gutiérrez, ruego a todos los miembros del mismo se sirvan asistir al Gobierno Provincial con sus gallardetes y banderas para que incorporados a la Comisión Provincial que preside el señor Antonio Ruiz, ir a darle la más cordial bienvenida a su llegada a nuestras playas después de un merecido descanso por el viejo continente. — **Dr. Rafael Guas Inclán**, Presidente. — **Manuel Tomé**, Director General. — **Arturo R. de Carricarte**, Asesor General. — **Francisco María Fernández**, Secretario General.

Agrupación Popular Liberal de Comunicaciones
CITACION

Tengo el honor de invitar por este medio a todos los miembros de esta

Comité Central "Amigos de A. Pardo Suárez"
EL REGRESO DEL SEÑOR VIRIATO GUTIERREZ

Invitamos a todos los señores que pertenecen a esta Agrupación política para que se sirvan concurrir al acto del recibimiento del doctor Viriato Gutiérrez Valladon, a fin de testimoniarle nuestro afecto y contribuir al mayor éxito de la recepción que se prepara.

El día, yugar y hora donde habrán de reunirse para cumplimentar este anhelo, será el que indique la Comisión Organizadora del Recibimiento.

Habana y Septiembre 30 de 1927.— **Antonio Pardo Suárez**, Presidente.— **Amador de los Rios**, Secretario.

El Club "Dr. Carlos Miguel de Céspedes" y el recibimiento al Dr. Viriato Gutiérrez

Conforme estaba anunciado, anoche se reunieron en el Club 'Dr. Carlos Miguel de Céspedes', los miembros que integran este floreciente organismo político, bajo la presidencia del señor Manuel Justiz Jr., y actuando de Secretario el señor Rosado Aybar, para tratar del gran recibimiento que se le hará al doctor Viriato Gutiérrez, Secretario de la Presidencia, con motivo del regreso de su viaje a Europa, habiéndose acordado que el Club 'Dr. Carlos Miguel de Céspedes' en pleno se sitúe en la Plaza de la Catedral para desde allí acudir al recibimiento y darle la bienvenida al ilustre viajero doctor Viriato Gutiérrez.

También tomaron posesión de sus respectivo cargos los señores que fueron designados para las Comisiones de Política Electoral, Prensa, Orden Interior, Hacienda y Propaganda del Club 'Dr. Carlos Miguel de Céspedes'.

La Unión Nacional del Trabajo labora intensamente por dar el mayor lucimiento al recibimiento del doctor Viriato Gutiérrez

Hemos recibido una comunicación de 'La Unión Nacional del Trabajo' que nos dirigen, el señor Octavio Fuentes y el señor Luis Felipe Lizazo, Presidente y Secretario General, respectivamente, de esa colectividad, que asesora el doctor José Guerra López, informándonos, que el Directorio Central de la Colectividad, ha dirigido circulares a los Directorios Municipales de la Provincia dándole órdenes, para que concurran con las mayores fuerzas posibles, al recibimiento del ilustre señor Secretario de la Presidencia doctor Viriato Gutiérrez Valladón.

A tal efecto, los Directorios Municipales del interior de la Provincia, enviarán, nutridas representaciones, en guaguas y camiones que se reunirán a las demás representaciones, que ya tiene organizadas la Unión Nacional del Trabajo, en la Municipalidad de la Habana.

La Confederación Suprema del Trabajo, dirigida por los señores Oscar Basulto, y Ramiro Guerra, como Presidente y Secretario respectivamente, también lucha por la brillantez del acto, de común acuerdo con la Unión Nacional del Trabajo.

Hoy han sido colocados grandes cartelones en la fachada del edificio que ocupa la policía del Puerto, alusivos al recibimiento del doctor Viriato Gutiérrez, en nombre de ambas Colectividades.

En otras partes de la ciudad también serán colocados letreros alusivos al acto, de cordial felicitación para el doctor Viriato Gutiérrez.

Agrupación Incondicionales del General Machado

Tengo el honor de invitar por este medio a la Directiva y afiliados a esta Agrupación a fin de que concurran el día de la llegada del estimado correligionario doctor Viriato Gutiérrez Valladón, al lugar designado por la Comisión que preside el señor Antonio Ruiz, con el fin de recibirlo a su regreso a esta ciudad, contribuyendo, de ese modo, al justo homenaje que se le tributará.

Los Incondicionales del General Machado ocuparán en el recibimiento y manifestación el lugar que, en su oportunidad, le designe la Comisión.

Lo que hago público para general conocimiento.

Habana, septiembre 30 de 1927.— DR. CLEMENTE V. BELLO, Presidente.

No hubo injurias contra el señor Presidente
CARLOS LUZAN FUE ABSUELTO A PETICION DEL FISCAL

Nuestro estimado amigo el señor Carlos Luzán, Corresponsal del DIARIO DE LA MARINA en Ciego de Avila y Director del periódico Tribuna Libre" de aquella ciudad, ha sido absuelto de la acusación que recientemente se le hiciera de supuestas injurias al señor Presidente de la República en un artículo de aquel periódico.

El Fiscal, en el acto del juicio correccional retiró la acusación y solicitó del Juez que absolviera al señor Luzán, "por no hallar delito alguno que perseguir en el artículo de referencia".

Nos alegramos del resultado feliz de este asunto y felicitamos al señor Luzán que disfruta de tantas simpatías y cariños en Ciego de Avila.

Banquete de despedida a los Concejales Zorrilla y Lugo Viña

Sabéis que los Concejales señores Emeterio Zorrilla, rey de la malta y del lúpulo, y Ruy de Lugo Viña, poeta, orador y periodista, han recibido del Honorable Presidente la honrosa misión de llevar a algunos pueblos amigos de la América del Sur el saludo afectuoso de Cuba y la expresión de la gratitud nacional por recientes e inolvidables cortesías.

Zorrilla y Lugo Viña, dos profesores de energía, han sabido triunfar cada uno en el campo de sus actividades ciudadanas. El uno ha hecho brotar al conjuro de su esfuerzo una industria admirable, y el otro ha merecido destacarse entre los magnates de nuestra intelectualidad. Y ambos han tenido a la vez la satisfacción de que, en los ejemplares comicios del primero de noviembre de 1926, el pueblo de la Habana rindiera actamiento a sus virtudes y les honraba con la investidura de legisladores de la ciudad.

Y ayer, en los terrenos de "La Polar", feudo del rey Gambrino, se celebró un almuerzo de despedida a tan estimados regidores. En la presidencia, el Alcalde doctor Gómez Arias, con el Presidente del Ayuntamiento señor Izquierdo Juliá, los homenajeados, señores Zorrilla y Lugo, y los señores Crusellas y Guillén.

En los demás puestos los Concejales Tapia, Frayle, Tiant, Morán, Buchó, María, Vistuer, Alvarez Builla, Brito, Navarrete, Vázquez, Castillo, Borrell, Orta, López, Lloret, Sánchez y Casariego y alternando con los ediles los reporters de la casa municipal señores Picazo, Solano, Soler, Mesa, Núñez Parra y Gárate, Presidente de los reporteros, a más los reporters políticos Egües y Polo.

Amenizó la fiesta el "son" Jabon Candado, con Floro, que hizo que resbalaran más plácidamente aquellas horas pasadas bajo la sombra de árboles frondosos, junto a las linfas murmurantes del siempre plácido Almendares.

No hubo brindis, pero sí mucha alegría. Desbordóse esta toda cascabalera y bulliciosa, haciéndose muchos chistes, improvisándose versos y alguna que otra anecdota alusiva. El doctor Tapia se desprendió de la gravedad de su doble investidura de médico y regidor, y leyó un trabajo —bella cosa—sobre los problemas municipales. Alvarez Builla asombró a los comensales desbordando el secreto de su musa en versos alegres. Y luego, los padres de la ciudad, se esparcieron por aquel campo y se jugó a la pelota, distinguiéndose como bateador Narciso Morán, que botó la pelota de un tremebundo home run, con las mases llenas. Actuó de umpire Lucio Fuentes, que demostró saber tanto de base ball como foot ball.

Y puso fin a la fiesta un aguacero, que empapó a los señores regidores. No quisieron estos despedirse sin girar una visita a las bodegas de "La Polar" y allí nuevamente corrió la cerveza y se brindó por los viajeros, por la ciudad y por la industria nacional.

Hicieron los honores a los comensales los señores Pedro Armenteros y Mariano L. Mocayo, secretario y jefe de ventas respectivamente de la Compañía Cervecera Internacional, juntamente con el señor Lucio Fuentes.

Cambia de local la Junta Municipal Electoral de la Habana

En la sesión celebrada en el día de ayer por la Junta Municipal Electoral de la Habana, se tomó el acuerdo, según nos comunica el caballeroso Secretario de ese organismo, señor Antonio Quiróz, que no respondiendo a las necesidades de la Junta el local que ésta ha venido ocupando en la calle de Virtudes, y de acuerdo con el señor Alcalde Municipal, de trasladar la misma a la casa Escobar 68, de más capacidad, ventilación y claridad, obteniéndose además una marcada economía en el alquiler.

Más sobre el recibimiento al Dr. Alfredo Zayas

Bajo la presidencia del señor Juan M. Cartaya y actuando de Secretarios los señores Pedro Bachiller y Enrique Trujillo, y con asistencia de los demás miembros del Comité Organizador del recibimiento que se prepara al doctor Alfredo Zayas Alfonso, ex presidente de la República, cuyo regreso a Cuba está anunciado para la mañana del próximo día siete de los corrientes, fué nombrada en la noche de ayer, en reunión celebrada en el Círculo del Partido Popular Cubano, sito en Neptuno esquina a Gervasio, la siguiente Comisión de Hacienda:

Dr. Carlos Portela; Sr. Benito Lagueruela; Dr. Celso Cuéllar; señor Juan M. Alfonso; Dr. Agustín Cruz; Dr. José R. Cruells; Dr. Carmelo Urquiaga; Sr. Carlos G. Clavel; Dr. José Camacho Padró; Sr. Antonio Laguardia; Dr. Enrique Zayas; Sr. Fermín Samper; Dr. Mario Pereira; Dr. José María Zayas; señor Manuel Carrerá; Sr Adalberto Carrerá; Sr. Armando Cartaya; doctor Rafael Iturralde; Dr. Nemesio Busto; Sr. Enrique Cullmel; señor Miguel Lloret; Sr. Carlos Fernández; señor A. Richerson.

Obsequio al doctor Francisco María Fernández

Habiéndose designado las nueve de la mañana del martes 4 del corriente, fecha del onomástico del doctor Francisco María Fernández para hacerle entrega del finísimo sombrero de Jipi-japa, adquirido entre los miembros que integran el Ejecutivo Municipal del Club General Gerardo Machado, ruego a dichos miembros estén a esa hora en la Secretaría de Sanidad para llenar dicho cometido. En dicho lugar seremos obsequiados con un ponche de Champagne que ofrece el popular Secretario de Sanidad y Beneficencia a los miembros de este Club. — **Dr. Giordano Hernández**, Vicepresidente.

Los Conservadores y sus jefes políticos

La hermosa residencia campestre, de típico estilo criollo, que en el Reparto 'La Coronela' posee el ilustre Senador pinareño, señor Wifredo Fernández, digno parlamentarista cubano que, con su preclara inteligencia ha sabido organizar una inteligente y conveniente política de cooperación al Gobierno del Honorable Presidente de la República, General Gerardo Machado y Morales, fué visitada ayer tarde por los distinguidos políticos habaneros, señores Carlos Girón Bofill, José Polanco Pantaleón y Fulgencio Menéndez Portela.

Dichos señores que, con su desinteresada actuación, han dado muestras inequívocas de su acendrado amor al Partido, sobre todo, acatando el fallo dictado por el Ejecutivo Nacional Conservador, tendente a defender la Reforma Constitucional, fueron recibidos cordialmente por el señor Ramón Fernández, Gobernador de Pinar del Río, en ausencia de su hermano, a quien hicieron entrega de la comunicación y copia del Acta, en que se da cuenta al señor Wifredo Fernández de los motivos que han impulsado a sus correligionarios para ofrecer a él y a los señores Cabada, Rey, Sardiñas y Albarrán, el grandioso homenaje que se proyecta.

Altamento complacido el señor Ramón Fernández, significó a los señores Girón, Polanco y Menéndez que su hermano, el distinguido y culto Senador por la Provincia Occidental, recibiría una grandísima satisfacción al conocer oficialmente los acuerdos de referencia.

Con el Dr. Santiago C. Rey

La misma Comisión hubo de entrevistarse co nel lider conservador en la Cámara de Representantes doctor Santiago C. Rey, al que personalmente dieron cuenta del homenaje de referencia.

El doctor Rey, amable y cortés como siempre, agradeció sinceramente la actuación de sus correligionarios y amigos, significándoles que estimaba en todo cuanto valían esas muestras de afecto que se brindaban tanto a él como al doctor Cabada y a los señores Wifredo Fernández, Emilio Sardiñas y Miguel Albarran.

Llegada del jefe provincial conservador

Los elementos conservadores habaneros han ultimado ya la organización del recibimiento afectuoso y espontáneo que desean tributar al capitán señor Emilio Sardiñas, el bienquisto jefe del Ejecutivo Provincial de su partido.

El capitán señor Sardiñas vuelve a nuestra capital después de una breve ausencia en la que sus correligionarios han percibido mejor la valía y arraigo que disfruta entre ellos y por lo mismo ha de resultar una brillante demostración de afectuosa consecuencia el recibimiento que se le tiene predispuesto ya.

El capitán Sardiñas arribará a nuestro puerto en el mismo buque en que retorna a Cuba el doctor Viriato Gutiérrez.

Reunión de la Municipal Conservadora de Calimete

CALIMETE, Octubre 1º—DIARIO, Habana. — Reunidos hoy en la morada del señor Alfredo Prieto, lider Partido Conservador los delegados de la Asamblea Municipal del Término de Manguito, sostuvieron amplio cambio de impresiones y acordaron seguir observando actuación de los organismos superiores del Partido Conservador para reunir nuevamente dentro breve plazo y tomar acuerdos que convenga a los intereses del Partido en este Municipio.— **Cavides**, Especial.

Los Populares de Placetas y la Reforma

PLACETAS, Octubre 1º—DIARIO DE LA MARINA, Habana. — Esta tarde visitó al doctor Fernando Fernández, Alcalde Municipal, en su despacho, el Comité Ejecutivo Municipal en pleno del Partido Popular Cubano, celebrando importante cambio de impresiones, del que salió resuelto que dicho Comité integren con el Liberal el Comité 'Pro Reformas' bajo la presidencia del señor Alcalde. — **Cobas**, Especial.

Jaruco y la Reforma Constitucional

JARUCO, Octubre 1º—DIARIO, Habana. — Citado por el Alcalde y Presidentes del Comité Pro Reforma Constitucional, señor Víctor Simon, se reunieron en Asamblea en los salones del Ayuntamiento un gran número de afiliados de los tres Partidos políticos, Liberal, Conservador y Popular, con sus Presidentes, señores Simón Romeu y Zayas. Abierta la sesión, el Secretario del Comité señor Simeón, dió lectura a dos escritos, del Presidente General Machado y del Gobernador de la Provincia señor Ruiz, interesándose por la formación de los Comités de Barrio y dando a la vez amplias instrucciones. Todos los asistentes dieron su conformidad y acordaron autorizar a los Alcaldes de Barrio para que constituyan los Comités respectivos y hacer extensa campaña en favor de la Reforma. La reunión de los tres Partidos en Asamblea Magna es el primer caso que hemos presenciado en Jaruco, siendo muy significativo la conformidad unánime de todos los allí presentes. El señor Simeón dió las gracias en nombre del General Machado y del Gobernador señor Ruiz, por el apoyo que le brindaban la representación de los tres partidos asistentes, dando con ello una nota de cordialidad que muchos les agradecían. — **Campa**, Corresponsal.

JUNTO AL PANTEON DE LOS VETERANOS, EN EL CEMENTERIO, SE SUICIDO AYER UN EMPLEADO DE COMUNICACIONES

Dos hermanos sostuvieron una reyerta resultando ambos lesionados, uno de ellos de carácter grave.—El otro fué enviado al Vívac.—Un menor, arrollado por un tranvía

El vigilante número 285, J. Mújica, recogió en la tarde de ayer, en la Necrópolis de Colón, junto al panteón de los Veteranos, gravemente herido de bala, a un individuo nombrado Aurelio Grau Gómez, natural de la Habana, de 57 años de edad, empleado de la Secretaría de Comunicaciones y vecino de "Villa Teté" en la Loma del Mazo, Víbora.

Al ser colocado sobre la mesa de curaciones del quinto centro de socorro, el señor Grau, dejó de existir, presentando según el certificado médico, una herida producida por proyectil de arma de fuego, en la región temporal izquierda con pérdida de la masa encefálica y fractura del hueso parietal derecho.

Dijo el vigilante Mújica, que encontrándose de servicio en el interior del Cementerio de Colón, oyó detonación que partía del panteón de los Veteranos, por lo que se dirigió hacia allí, encontrando a Grau, tendido en el suelo y junto a él un revólver calibre 38, con una cápsula disparada y cuatro intactas.

Registradas las ropas que vestía el occiso, se ocuparon una cartera con 27 centavos, dos cartas una dirigida al señor Juez de Guardia y la otra al doctor Vega Flores. En la primera carta dice Grau que no culpen a nadie de su muerte y que tomaba esa resolución debido a su mala situación económica.

En la otra misiva, recomienda al doctor Vega Flores, que es su amigo, que se haga cargo de sus funerales, así como que le avise a su esposa e hijos.

El cadáver fué entregado a Vega Flores, quien lo presentará hoy al Necrocomio, para la práctica de autopsia.

QUEMADURAS

Emilia Sánchez Chierrey, de 11 meses de nacida, vecina de Puerta Cerrada número 81, fué asistida de graves quemaduras diseminadas por todo el cuerpo, que se produjo al vertírsele un jarro conteniendo agua hirviente.

ARROLLADO

En el cuarto centro de socorro, fué asistido Angel León, de 15 años, vecino de Lealtad y San Rafael, de graves contusiones por el cuerpo, que sufrió en Santos Suárez y Jesús del Monte, al ser arrollado por el tranvía número 65, de la línea de Jesús del Monte San Juan de Dios, que manejaba Octavio Herrera Herrera, vecino de Colina número 2.

RIÑA ENTRE HERMANOS

En el primer centro de socorro fueron asistidos los hermanos Bernardo y Andrés Abella Brozo, de 40 y 23 años respectivamente, vecinos el primero de Cuba número 24 y el segundo del vivero "Guillén", Bernardo presentaba contusión con fractura de la lámina del frontal, de carácter grave y el segundo, contusión leve en la mano izquierda.

Según el vigilante número 1435, que detuvo a ambos individuos, éstos sostuvieron una riña en la casa Cuba número 24, debido a una acalorada disputa que tuvieron, siendo agredido Bernardo por su hermano Andrés, con una piedra.

El Juez de Guardia, remitió al acusado al Vivac.

AGREDIDO A NAVAJAZOS

En el primer centro de socorro, fué asistido anoche Anacleto Hernández Azcuy, de 24 años, vecino de Egido número 91, de dos heridas incisas situadas en la espalda una y otra que se extiende desde el cuello hasta la región glútea derecha, siendo su estado de gravedad.

Este individuo fué agredido con una navaja, por un sujeto desconocido, que tuvo unas palabras con él frente a la Estación Terminal, dándose después de cometer el hecho a la fuga sin que fuera detenido.

DOS INTOXICADOS

En el segundo centro de socorro, fueron asistidos José Hernández García, de 30 años y su esposa Leopoldina Valdés, de 21 años de edad, vecinos ambos de Maloja número 78, de graves síntomas de envenanimiento.

Manifestó Hernández, que en la tarde de ayer él y su esposa comieron queso de "Puerto Príncipe", que le regaló la madre de Leopoldina y un poco de jamón que adquirió en una bodega, ignorando si el jamón o el queso se encontraban en mal estado.

ABURRIDO DE LA VIDA

Rafael Cuesta Llabona, de España, de 27 años, vecino de Segunda entre 7 y 8, en el reparto Buenavista, fué asistido en el primer centro de socorro, de graves síntomas de intoxicación, que sufrió según dijo, al ingerir un poco de iodo, con ánimo de suicidarse por carecer de trabajo.

Agregó que el tóxico lo tomó, cuando paseaba por el Prado, pero como se sintiera con fuertes dolores de estómago, llamó a un chauffeur, ordenándole lo condujera a la casa de socorro.

En la Academia de San Alejandro

empiezan las clases mañana

Cada día es mayor el entusiasmo por el divino arte de Murillo y Velázquez, por lo que se espera que a las clases de San Alejandro—que comienzan mañana, lunes—asistirá más nutrido grupo de alumnos que en años anteriores.

Para fomentar en lo posible esa creciente afición a la pintura, la conocida casa de cuadros "EL ARTE", Galiano 118, ofrece a profesores y discípulos extraordinarias ventajas en los precios de todos los materiales necesarios.

Y bien saben los artistas y aficionados que ahora es "EL ARTE", Galiano 118, la casa mejor surtida en pinturas de buena calidad y que cuantos materiales tiene son superiores.

Bueno es agregar que se acaban de recibir nuevos modelos en molduras para cuadros, fotografías, títulos, diplomas, etc. La colección sobrepasa ya el número de MIL ESTILOS diferentes, y no hay que decir que las personas más exigentes tienen donde escoger a sus anchas, y que con toda seguridad quedarán siempre satisfechas.

Los precios de las molduras, aún de las recién recibidas, se han reajustado mucho. Visite 'EL ARTE", Galiano 118 y se convencerá.

9324 1d-2

FELIPE RIVERO Y ALONSO

ABOGADO Y NOTARIO

Se entregan con su legalización Consular las escrituras destinadas al extranjero. Rapidez en el despacho de toda clase de escrituras. Traducción para protocolarlos de documentos en los idiomas inglés y francés.

EDIFICIO: BANCO COMERCIAL DE CUBA

AGUIAR, 13, Dptos. 710, 11 y 12. Teléfono M-1472.

DIARIO DE LA MARINA ALCANCÍA DEL NIÑO

Sírvase ordenar una suscripción a nombre del señor _____

vecino _____

Ciudad o pueblo _____

Provincia _____

(Nombre del niño)

(Dirección del niño)

(Ciudad o pueblo) (Provincia)

Si la suscripción es para el interior de la República, debe especificarse en el cuadro del capón si es por trimestre, semestre o año, pues suscripciones por mayor año se hacen en la Habana y sus barrios.

LA MAYOR 31 EDIFICIOS 600 EMPLEADOS SARRÁ DROGUERIA ABIERTA TODOS LOS DIAS TODA LA NOCHE LOS MARTES

FARMACIAS DE TURNO

DOMINGO

Dirección	Teléfonos
HABANA	
Infanta y San Rafael	U-3890
Belascoaín y Virtudes	U-5604 y U-5155
Campanario y Animas	M-8504
Paula, entre Habana y Compostela	A-8426
Belascoaín, 110	A-2771
San Rafael y Escobar	A-9285
Revillagigedo, entre Alcantarilla y Puerta Cerrada	A-8379
Cárdenas y Gloria	A-5501
Crespo y Refugio	M-6688
Monte y Figuras	A-3988
Bernaza y Obispo	A-1235
Máximo Gómez y Matadero	A-3785
Neptuno e Industria	A-7984
Oquendo y Sitios	U-4403
Esperanza 57	M-7734
San Lázaro 129	M-2271
Zanja, entre Marqués González y Oquendo	U-1712
San Lázaro 265	U-4722
Aramburo 23	U-1702
Muralla 15	A-2710
Monte 412	A-3371
Avenida de Italia 129	A-2173
Belascoaín, 317	M-1659
Merced y Picota	M-7701
Luz y Compostela	A-4191
Infanta y Jesús Peregrino	U-1475
Salud 46	A-3130
Infanta 40	A-3057
Hospital y Jovellar	U-3104
Condesa 1	M-4516
Benjumeda y Arbol Seco	U-1784
VEDADO	
Calle 12 y 21	F-1672
Calle C, entre 15 y 17	F-1938
Zapata, entre B y C	F-1365
Quinta 40	F-1472
JESUS DEL MONTE Y VIBORA	
10 de Octubre 267	I-2195
10 de Octubre 590	I-1179
Calle 15, entre Dolores y Concepción	I-5471
Libertad y Juan Delgado	I-4584
10 de Octubre y Estrada Palma	I-1756
Santa Catalina 61	I-2086
10 de Octubre 114	M-2602
10 de Octubre 367	I-1492
Santa Emilia y Dureje	I-5826 e 5134
CERRO	
Moreno 40	I-1047
Falgueras 15	A-2269
Cerro 815	I-3959
Cerro 891	I-4342
Florencia y San Quintín	I-5785
LUYANO	
Calzada de Luyanó 121	I-5426
Santa Felicia 3	I-2340
Calzada de Luyanó 245	X-1219
Luyanó y Fábrica	I-5462

M.E.C.D. 2016

2.600 FAMILIAS, SIN HOGAR POR LAS INUNDACIONES DE SAN LUIS

EL TORNADO DAMNIFICO A UNAS SIETE MIL OCHOCIENTAS PERSONAS, EN UN RADIO DE 210 MANZANAS DE CASAS

Se calcula que fueron cursados estos días 200 mil telegramas desde San Luis informando a familiares de residentes y en la ciudad preguntando por personas a las que se cree víctimas

SAN LUIS, octubre 1.—(AP).—A consecuencia de la lluvia intermitente que cayó hoy, centenares de damnificados por el tornado del jueves se vieron obligados a dejar las ruinas de sus casas y buscar abrigo en cualquier parte. La Cruz Roja estima en dos mil seiscientas familias, con 7.800 miembros, las perjudicadas por el tornado, en un area de unas 210 manzana de edificios.

Los veteranos de la Guerra Mundial que vieron las poblaciones y aldeas de Francia y Bélgica destrozadas por el fuego de las grandes batallas, dicen que la parte de San Luis batida por el meteoro tiene un aspecto semejante.

Hoy comenzó el triste éxodo de los, que han quedado sin hogares, llevándose sus más preciosas pertenencias, así como los muebles que pudieron salvar, en los setenta y cinco vagones automóviles suministrador por la Cruz Roja. Esos damnificados se han dirigido a otros lugares del Condado de San Luis en busca de hogares temporales o refugios de ocasión, mientras reconstruyen sus casas.

Dos mil obreros voluntarios estan trabajando con el Capitulo de San Luis de la Cruz Roja, en la obra del auxilio, la cual es relativamente simple, porque gran parte de los 7.800 perjudicados directamente no necesitan mucha ayuda.

Doscientas veinte y nueve personas eran asistidas hoy por la noche en los 24 hospitales y 900 más, ya curadas de sus lesiones, volvieron a sus casas.

Se sigue haciendo el cálculo de los daños materiales.

El superintendente de la Western Union estima que han sido trasmitidos más de cien mil telegramas informándose a parientes y amigos residentes fuera de San Luis, por los que viven en esta ciudad, que escaparon bien del tornado. Otros cien mil telegramas, aproximadamente, han sido recibidos de fuera. La avalancha de mensajes telegráficos fué tanta, que la Western Union tuvo que llamar a los boy-scouts para que ayudaran a distribuirlos entre los destinatarios.

Normalmente, San Luis tiene un movimiento telefónico de un millón doscientos mil mensajes diarios, pero el viernes y sábado han llegado estos a un millón ochocientos mil.

El general Lassiter dijo que la policía y la Guardia Nacional no son suficientes para vigilar las propiedades expuestas en la zona de ruinas, y que ha necesitado emplear tropas federales para ayudarle.

En un despacho del General al Departamento de la Guerra de Washinton, dice que la situación se esta normalizando rapidamente, pero que se necesita varios días para despejar completamente las ruinas.

SE CASA LA HIJA DEL VICE-PRESIDENTE DE COSTA RICA

NUEVA YORKK, octubre 1.—(A. P.)—La señorita Nora Alvarado y Jurado, hija del Vice presidente de Costa Rica, señor Felipe J. Alvarado, se casó hoy en la capilla municipal con el señor Roberto Mata, contador costarricense empleado en esta ciudad. El padre de la novia y su hermana, la señorita Lelia Alvarado, presenciaron la ceremonia.

AVIADOR MUERTO EN MASSACHUSETTS

SPRINGFIELD, Estado de Massachusetts, octubre 1.—(AP).— Esta tarde pereció un piloto de aeroplano y su compañero William Van Buren sufrió heridas al destrozarse el aparato en que iban en Long Meadow, suburbio de esta ciudad.

LA CONVENCION DE MUCHACHAS EXPLORADORAS

NUEVA YORK, octubre 1.—(AP). —En la última sesión de la Convención de Girl Scouts (Muchachas Exploradoras) celebrada aquí hoy, se inició la realización del proyecto para dar carácter mundial al movimiento de aquellas. Se aprobó una resolución autorizando un fondo con tal finalidad.

Al terminar la sesión se designó Colorado Springs, en el Estado de Colorado, para celebrar la Convención de 1928.

TELEFONO ENTRE NORUEGA E INGLATERRA

OSLO, Noruega, octubre 1 (AP)— Oslo y Londres cambiaron hoy cordiales saludos al inaugurarse el servicio telefónico entre las dos capitales.

La tarifa es de cinco pesos por tres minutos de conversación. Los dos países están conectados ahora por un sistema de líneas terrestres y cables submarinos.

Monumento en Tokío a un Embajador yanqui

TOKIO, Japón, octubre 1 (A. P.)—Hoy se inauguró un monumento a Townsend Harris, primer representante de los Estados Unidos en Japón, que desembarcó en el país en 1856.

El embajador norteamericano, Charles McVey, el Príncipe Tokugawa y varios japoneses eminentes tomaron parte en las ceremonias inaugurales, celebradas en el templo de Gyokusenji. En los discursos se dijo que el monumento es un símbolo de las relaciones entre los Estados Unidos y Japón.

MILES DE ESTUDIANTES MEJICANOS CULPAN A UN DIPUTADO DE INDUCTOR DEL ASESINATO DE UN COMPAÑERO

El estudiante Capdevila fué muerto a tiros en la calle, habiendo sido hechos los disparos desde un automóvil que ostentaba la chapa correspondiente a los de los diputados

CIUDAD MEXICO, Octubre 1º—(U. P.)—El asesinato del estudiante Fernando Capdevila, que se atribuye a la inducción del diputado Gonzalo Santos por celos de una mujer, provocó hoy una manifestación de la que participaron varios miles de estudiantes.

Los estudiantes acusan a Santos, ex-presidente de la Cámara de los Diputados, de ser el 'autor inteligente' del crimen, que ocurrió hace dos semanas. Capdevila fué muerto en plena calle, haciéndose varios disparos de arma de fuego desde un automóvil, que lleva la chapa de circulación que se concede a los miembros de la Cámara de los Diputados.

Santos disfruta de inmunidad parlamentaria, y su chauffeur está preso en relación con el crimen.

CAMBIO DE AUTORIDADES EN EL ESTADO DE VERACRUZ

VERACRUZ, Octubre 1º—(A.P.)—El cambio de autoridades en todo el Estado, con motivo de la remoción del gobernador Jara, no ha producido ningún trastorno.

La nueva junta de administración municipal se ha encargado del puerto.

La legislatura veracruzana ha designado gobernador interino, al diputado Andrés Gómez. El que había sido nombrado anteriormente, ha renunciado.

Informan de Jalapa que la mayoría de los diputados han declarado ilegales los acuerdos que habían tomado, manifestando que lo hicieron a causa de verse sometidos a la presión de la fuerza pública. Los diputados se habían reunido, constituyéndose en congreso, en la casa del general Lindoro Hernández, comandante de la Guardia Civil. Uno de los acuerdos que adoptaron, y que consideran ilegal lo mismo que los restantes, fué el nombramiento de gobernador del Estado a favor del licenciado Vázquez Vela, oficial de la Secretaría de Gobernación, el cual ya había salido de Ciudad México para tomar posesión del puesto.

Las tropas federales siguen en Jalapa apoyando al gobernador Gómez, nombrado anteriormente.

Continúa la huelga de maestros de escuela, y supónese que se resolverá con un convenio por las nuevas autoridades, las cuales se comprometerán a irles abonando sus haberes por partes, en vista que el erario municipal carece de fondos.

DOCE MUERTOS EN UN ENCUENTRO MEXICANO

CIUDAD MEXICO, Octubre 1º—(A. P.) — Seis rebeldes y seis soldados federales perecieron en una batalla en Cocula, en el Estado de Jalisco, según despachos de Guadalajara.

TODA ALEMANIA HA RIVALIZADO EN SUS FELICITACIONES A HINDENBURG AL CUMPLIR LOS 80 AÑOS DE EDAD

Flores y regalos de todas clases, algunos muy valiosos, llenan todos los departamentos de la residencia del Presidente alemán y los trenes llegan abarrotados de gente para asistir a las fiestas

BERLIN, octubre 1º—(AP).—Hoy fué un día de regalos y felicitaciones para el Presidente Von Hindenburgh, que celebrará mañana, oficialmente, el octogésimo aniversario de su natalicio.

El Presidente abandonó el lecho muy temprano y encontró sus habitaciones particulares y los distintos departamentos de sus oficinas materialmente atestados de flores y de criados que estaban haciendo los últimos preparativos para la fiesta. El Presidente, que se encontraba visiblemente afectado, dijo: "Me da mucha pena que ustedes se tomen tantas molestias por mí".

Uno de los primeros actos del Presidente fué ordenar que los trescientos mil marcos del fondo Von Hindenburg recolectados para celebrar su cumpleaños, se destine a socorrer a los 1,500 veteranos de la guerra que necesiten auxilios urgentes.

Los regalos se fueron amontonando en todas partes con gran contento de los nietos de Von Hindenburg, q. bailaban al rededor de ellos batiendo palmas y dando voces de alegría.

Uno de los regalos que más conmovió al Presidente fué una finca de la familia Von Hindenburg en Neudeck, Este de Prusia, adquirida por sus antecesores mediante una concesión del Rey Federico el Grande en 1744. Como el padre del actual Presidente es el cuarto hijo, no pudo heredar esa finca, y ahora las sociedades de veteranos del distrito la compraron y llevaron los títulos de propiedad al Palacio, como regalo en el día de cumpleaños del Mariscal.

Los trenes de provincias llegan abarrotados de pasajeros para las fiestas que Berlín ha preparado. Entre ellos figurán las delegaciones de las sociedades de veteranos, que formarán mañana la guardia de honor. Entre las más notables de dichas sociedades destácase la Kyffauser Bund, que cuenta 59,000 sucursales y tres millones de afiliados. Algunas de las delegaciones trajeron antiguas banderas de sabor histórico, figurando entre ellas una de Hesse de 1742.

Hindenburg envió a estas delegaciones este mensaje especial de bienvenida: "Perpetuad el espíritu de devoción al deber, al patriotismo y a la concordia que inspiró a nuestros héroes que cayeron por la patria, permitiendo así que Alemania vuelva a levantarse. Esta debe ser nuestra más grande y más tenaz tarea."

Para hacer frente a la avalancha de telegramas y mensajes de toda clase, el Ministro de Correos estableció una sub-estación temporal en la residencia presidencial. Todos aquéllos están impresos en una hoja especial que lleva el escudo de armas de la familia Von Hindenburg, y la cifra 80, número de años que cumplió el Presidente.

El Ministro de Estado Stresemann, en un tributo que ha rendido a la figura del Presidente, dice que es una síntesis viva de la nueva y de la vieja Alemania, porque "su personalidad comprende la idea de la unidad nacional apoyada por la mayoría del pueblo alemán, que en su amor y devoción al mariscal está dispuesto a rendir a éste un homenaje en el día de su natalicio.

Y debido a que el mundo se inclina a juzgar una nación por la personalidad de su jefe, Hindenburg ha logrado para Alemania la seguridad de que la nueva forma de Gobierno se halla firmemente establecida."

El doctor Erich Koch, jefe de los demócratas, ha elogiado al Presidente como "digno representante de las características alemanas, amado por la nación y honrado por el mundo como jefe de un pueblo que más rápidamente que ninguno otro de la tierra, ha reasumido el lugar que le corresponde entre los demás países, después de la derrota, la humillación y la confusión. Demos gracias por tener a Von Hindenburg."

La Wilhelmstrasse estuvo hoy llena de hombres y mujeres, deseosos de firmar en el "Libro del Natalicio". Junto a las firmas de los Generales, Ministros y Dignatarios, un humilde comerciante que abastece de algunos artículos la casa del Presidente, estampó su nombre con este agregado: "Vuestro agradecido proveedor."

Para mañana, domingo, están señalados numerosos actos deportivos, en Berlín y fuera de la ciudad. Todos comenzarán a las nueve de la mañana, al iniciarse el gran desfile de automóviles por la ciudad, en la que participarán dos mil quinientos carros y dos mil motocicletas.

Todos los clubs de yates celebrarán regatas, en las que tomarán parte más de 800 embarcaciones. Las asociaciones atléticas también celebrarán días de campo, considerándose todos estos actos, un tributo al Presidente por su defensa de la vida al aire libre y por su patrocinio de toda clase de deportes.

LA PERSONALIDAD VIGOROSA DE HINDENBURG

BERLIN, octubre 1º—(S.R.)—Mañana, día dos, cumple ochenta años de edad el Presidente de la República Federal de Alemania, guerra franco-prusiana, Hindenburg fué ascendiendo de una escala a otra hasta que en 1903 era Comandante General de los Ejércitos Imperiales, puesto que renunció en 1911, al cumplir los sesenta y cuatro años, declarando que siempre había creído que un Comandante General debe abandonar su puesto a buen tiempo, para darle la oportunidad de desempeñarlo a un hombre más joven".

El Presidente Hindenburg es un gigante por su estatura (seis pies) y grueso en proporción, y de toda su persona emana una impresión de fortaleza, aun hoy que tiene diez y seis lustros. Ha estado enfermo muy contadas veces, y no se recuerda que haya guardado cama, más de veinte y cuatro horas. Los ojos del mariscal, color de acero azuloso, son relativamente pequeños para su rostro, y parecen dormidos generalmente, pero tienen un poder penetrante cuando se animan bajo cualquiera emoción. Ahora, como cuando vivía en su retiro esperando mejores días, Hindenburg es de maneras sencillas y de vida metódica, aunque no es un abstemio a la exageración, gustándole los buenos vinos y el champagne añejo.

Después del establecimiento de la República Alemana, en los días obscuros, doblemente obscuros para quien como él es intensamente nacionalista y militarista, el Mariscal hizo a un lado sus prejuicios y continuó al frente de los ejércitos alemanes en la Prusia Oriental hasta la firma del armisticio. Luego, volvió a la vida privada, hasta que sus conciudadanos le eligieron para la Presidencia de la República, que ostenta con el aplauso general.

LOS NORTEAMERICANOS QUE FUERON A INGLATERRA ESTE AÑO GASTARON 26 MILLONES DE PESOS EN CUADROS

El día 10 de noviembre próximo tomará posesión de su cargo el nuevo lord Mayor de la ciudad de Londres Sir John Bath, electo por unanimidad después de haberse retirado de Courcey

TREMENDA TEMPESTAD SOBRE LA COSTA SUR INGLESA

Terminadas las vacaciones de verano los políticos se aprestan a reanudar sus actividades.—La política de la Gran Bretaña oscila entre los conservadores y los laboristas

LA POLITICA INGLESA OSCILA ENTRE CONSERVADORES Y LABORISTAS

LONDRES, octubre 1o. (U. P.)—El período de quietud terminará pronto. Políticos destacados siguen llegando a Londres, concluídas las vacaciones. Los miembros del Gabinete se reunen en deliberaciones privadas.

Baldwin, que ha llegado de Francia, ha sostenido una prolongada conversación con el ministro de Hacienda, Churchill.

Son evidentes los preparativos. Los conservadores estrechan sus filas. Esperan llevar una nueva carga contra los elementos laboristas y liberales.

Despierta positivo interés la conferencia que el partido conservador celebrará la próxima semana en Cardiff. Anúnciase la mayor afluencia de delegados hasta ahora, 2,500. Los periódicos de filiación conservadora al publicar estas cifras quieren significar el aumento progresivo de los afiliados, mientras los liberales continúan disgregándose, cuando no evolucionan hacia el laborismo. Los temas a discutir darán motivo a no pocas polémicas.

La semana entrante también inaugurará su congreso el partido laborista en Blackpool.

Ambos congresos sabrán cambiarse fuego graneado, como dos trincheras enemigas. Los conservadores esgrimirán el conocido argumento del peligro bolsevista para presentar a los laboristas sometidos a las órdenes de Moscú.

Los laboristas, por su parte, atacarán la orientación política y económica del partido conservador, cada día más proteccionista, hasta el extremo de ir desapareciendo lentamente el tradicional librecambio británico.

Asegúrase que MacDonald, repuesto de su grave enfermedad, concurrirá al congreso laborista para criticar la política internacional seguida por el Gobierno de Baldwin. Defenderá, en principio, el protocolo de Ginebra, contra la tendencia de Chamberlain de rehuir compromisos bajo el pretexto de que debilitan a Inglaterra en el continente europeo y frente a los dominios británicos.

Mientras los conservadores alimentan ilimitada confianza en sus propias fuerzas, asegurando que los laboristas no volverán más al Gobierno, Mac Donald expresó anoche en Glasgow optimismo por el inminente advenimiento del socialismo. Según MacDonald los socialistas aumentan considerablemente. Empleando términos de football, dijo que los socialistas no se detendrán hasta el goal final. Su optimismo es sintoma inequívoco de salud espiritual. Debe reconocerse que tanto unos como otros la disfrutan plenamente. Sólo las elecciones generales podrán decir quiénes son los más fuertes. Entonces, el que triunfe asestará rudos, quizás definitivos golpes, al vencido.

NUEVO PRESIDENTE DE LOS OBREROS BRITANICOS

LONDRES, octubre 1o. (S. R.)—La elección de Gen Turner para el puesto de presidente del Congreso General de las Uniones de Trabajadores de la Gran Bretaña, parece indicar una nueva orientación en las rutas laboristas, especialmente en los círculos políticos donde Turner tiene gran predominio, demostrado con su propia elección.

DISMINUYEN LOS COMUNISTAS AFILIADOS EN LA GRAN BRETAÑA

LONDRES, octubre 1o. (B W S). —Los miembros del partido comunista en la Gran Bretaña han decrecido durante el último año en cerca de una tercera parte, de acuerdo con el informe presentado por el comité central que prepara la próxima conferencia anual de la organización. Los afiliados en todo el territorio británico ascienden a 7,377 comparados con 11,000 que tenía el año pasado.

26 MILLONES DE PESOS EMPLEARON LOS NORTEAMERICANOS EN CUADROS EN INGLATERRA

LONDRES, octubr 1 (A. P.)—Los norteamericanos ricos que visitaron Inglaterra en este año gastaron más de 25 millones de pesos en pinturas célebres y un millón más en objetos de arte diversos, a pesar de lo cual Inglaterra sigue siendo el país del mundo que más tesoros artísticos guarda en sus colecciones y galerías.

EL NUEVO LORD MAYOR DE LONDRES

LONDRES, octubre 1o (S. R.)—Por el voto unánime de los regidores ha sido electo Lord Mayor de esta ciudad Sir John Bath, después de haber retirado su candidatura Sir Harold de Courcy. El nuevo alcalde-corregidor se posesionará el 10 de noviembre próximo.

En esta elección se ha notado una tendencia marcada a eliminar de los altos puestos representativos a los miembros de la nobleza que han contraído matrimonio con damas extranjeras de la aristocracia del dinero o de la sangre.

UNA TEMPESTAD ELEVA MONTAÑAS DE AGUA SOBRE LA COSTA DE INGLATERRA

LONDRES, octubre 1o (B W S). —Una tempestad equinoccial azotó ayer Inglaterra y el país de Gales, perdiéndose miles de ejemplares avícolas, inundándose muchos caminos e interrumpiéndose el tráfico, incluyendo el de ómnibus automóviles. Cerca de Carlisle los ferrocarriles viéronse temporalmente bloqueados por los grandes torrentes producidos por las constantes lluvias. En el Canal de la Mancha la tempestad demoró el tráfico de buques y muchos de éstos viéronse obligados a buscar refugio en los puertos. Montañas de agua rompían sobre los promontorios de toda la costa sur.

TELEFONO INALAMBRICO ENTRE CANADA E INGLATERRA

LONDRES, octubre 1.—(A. P.)—El lunes se inaugurará el servicio telefónico entre Inglaterra y Canadá, según anunció hoy el ministro de Comunicaciones Sir William Mitchell Thomson. Ese servicio telefónico estará a la disposición del pueblo desde las doce y media del día hasta las once de la noche, y por el momento quedará limitado a los suscriptores de Londres, Ottawa, Toronto, Quebec, Montreal y Hamilton.

El precio de un telefonema de tres minutos será de 72 pesos 75 centavos por los tres primeros minutos, y 24 pesos 25 centavos por cada minuto adicional.

Jabón de LA TOJA

Es el mejor para embellecer la piel,

SE VENDE EN TODAS PARTES

Se admira por su delicado perfume, su exquisita untuosidad y saludables efectos :-: .·. :-: .·. :-:

Las sales naturales del GRAN BALNEARIO de LA TOJA tan recomendadas por la Ciencia médica del mundo entero para fortalecer, el organismo y combatir muchas y molestas dolencias se encuentran a la venta en los almacenes de EL ENCANTO, de los Sres. Solís, Entrialgo y Cía.

SIETE HOMBRES CON UNA AMETRALLADORA ROBAN $4,000 EN UN BANCO

LOS ANGELES, California, octubre 1.—(AP).—Seis hombres armados que avanzaron bajo la protección de una ametralladora que manejaba un séptimo malhechor, asaltaron una sucursal del Merchants National Bank hoy, escapando con unos cuatro mil pesos. Los bandidos se impusieron a cinco empleados y a 75 clientes de la institución, que estaban en el edificio, maltratando a un hombre y una mujer.

EMILIANO CHAMORRO VISITA A KELLOGG

WASHINGTON, octubre 1.—(AP) —El general Emiliano Chamorro, ex-Presidente de Nicaragua cuyo golpe de Estado precipitó la última revolución de este país, hizo hoy una visita de cortesía al Secretario de Estado Kellogg.

En el Departamento se informó que la visita se limitó a un simple cambio de atenciones protocolares.

2750 MILLONES DE PESOS PARA EL PRESUPUESTO DEL SOVIET

MOSCOU, Rusia, octubre 1.—(A. P.)—El presupuesto nacional del Soviet ruso para el año 1927-1928 ha sido fijado en 5.510 millones de rublos, o sea 2.750 millones de pesos, lo que representa un aumento de 9.2 por ciento sobre los presupuestos de 1926-1927, y otro de 85 millones de rublos sobre los de 1913, últimos anteriores a la guerra.

Excursión a Sevilla

EL DIRECTORIO

de la gran Excursión a España y a la Exposición Ibero-Americana de Sevilla, que está organizando la Compañía Hispano Cubana de Turismo, para el 5 de Julio de 1928, quedó constituído y elegido entre el número de los primeros inscriptos, según Acta número 156 que ante el Abogado-Notario del Colegio de esta capital doctor Lauro G. Mendoza, y Estévez, se atestó, firmando las señoras Doña Francisca Longoria de Salamanca; Doña Alicia Longoria, Doña Graciella Cabrera de Ortiz Cano, Doña María Galarraga de Sánchez, Doña María Martín Viuda de Dolz, Doña María Teresa F. de Otero y los señores José Fernández Parto, Norberto Otero Verdía, Vicente Rebollar, Jenaro Cruzado, doctor Pedro Serrano, doctor Santiago Guillén, y Pedro P. González Lacambra, los que por sí y por representación eligieron entre todos los inscriptos a los siguientes:

Comisario Superior, H.: Sr. Juan Antonio Vázquez Bello.

Vice-Comisario: Sr. Evelio Govantes.
Tesorero: Sr. Ramón Soliño.
Secretario: Sr. Gustavo Sánchez Galarraga.

Vocales:

Dr. Manuel Giménez Lanier.
Dr. José Genaro Sánchez.
Sr. Enrique Fontanills.
Sr. José Fernández Pardo.

Se admiten suscripciones a la referida Excursión con número limitado hasta fines de Enero de 1928, en las oficinas de esta Compañía, Manzana de Gómez número 340, teléfono A-1987.

Los ingresos o pago de suscripciones para la mencionada Excursión se harán en el Royal Bank of Canada (casa Central o Sucursales, a la cuenta del Directorio Excursión España.

Este primer Directorio será ampliado cuando el número de inscripciones pase de 150.

HOTEL ALAMAC

Broadway esquina a calle 71, New York

EL HOTEL PREDILECTO DE LOS CUBANOS Y DE LOS HISPANOS EN GENERAL

Es modernísimo, elegante, económico, a prueba de fuego, y está en el corazón de Nueva York cerca de todas partes.

Su "chic hispano" es insuperable e inconfundible.

Y quién no se deleitó con la magnífica Orquesta del Alamac, intérprete de nuestros clásicos danzones?

Los precios del Alamac, al alcance de todos, son los siguientes:

Cuarto sencillo para 1, $4.50. Para 2 personas: $6. Cuarto doble, para 1 o 2, $8. Por mes, $150.

TODOS CON BAÑO Y DUCHA

Departamento de sala, un cuarto y baño y ducha, desde $200 al mes.

Hay también departamentos con 3 o 4 alcobas, además de la sala y con 3 baños, a precios de verano.

Cocina moderna y criolla bajo la experta dirección de un excelente cocinero español.

Intérpretes y sirvientes de habla española.

Atención especial a la clientela hispana.

VA VD. A EUROPA

Diríjase antes a la OPEN ROAD TRAVEL SERVICE, oficinas en el Hotel Alamac; son representantes autorizados de las principales Compañías Navieras. La Open Road Travel Service, le facilita el medio de hacer su viaje cómodo; hacen sus reservaciones en el barco que deseen, atienden al vise de sus pasaportes, trasbordo de equipajes, etc., etc. Su larga experiencia y relaciones con las compañías de vapores, hace que la Open Road sea un factor importante al pensar usted viajar. Los precios de pasajes son EXACTAMENTE los que rigen en las Compañías de Vapores, siendo todo el servicio de la OPEN ROAD COMPLETAMENTE GRATIS. Oficinas en Londres y París.

Dirección a:

ANTONIO AGUERO

GERENTE HISPANO LAZ-MANAGEMENT

¿MEJOR CUTIS?

Lo Tendrás Usando el JABON DE CARABAÑA

Fabricado con las Sales del Agua de Carabaña

POLVOS Y JABONES, GRATIS, DE UN AMOR EN VENECIA

Los próximos días 5, 6 y 7, de tres a seis de la tarde, la popular tienda LA ISLA DE CUBA, de Monte 55, obsequiará a su numerosa clientela con polvos y jabones del exquisito y ya consagrado perfume UN AMOR EN VENECIA, sublime creación de nuestro eminente químico Monsieur Gallot.

TE QUIERO.— Bolero para canto y piano. Lo acabamos de editar según letra del Soneto que obtuvo el primer premio en nuestro reciente Concurso de UN AMOR EN VENECIA. Escríbanos al Apartado 2005 dándonos su nombre, apellido y domicilio, y se lo enviaremos gratis.

PERFUMERIA CRUSELLAS.—HABANA

FABRICANTES DEL LEGITIMO JABON "HIEL DE VACA" DESDE HACE 60 AÑOS. EL CUTIS DE ESAS HERMOSAS CUBANAS "CINCUENTONAS" ACREDITAN SU BONDAD.

ASCÉINE

Laboratorios O. ROLLAND LYON (Francia)

Neuralgias, Jaquecas, Gripe, Ciática, Reumatismos y todo dolor

Dos comprimidos tragados o disueltos en un poco de agua alivian inmediatamente.

De venta en todas las farmacias

"PARISINA"

La revista más "chic" que se edita en idioma castellano, Acaba de recibirse el

El Décimo Tercer Cuaderno

Resumen de este número: Editorial.—"Contagios", por León Pacheco. "Los Conferencistas en los Estados Unidos", por C. D. de Battemberg "Vida Parisiense", "Una Revolución inminente en la indumentaria masculina", por E. Gómez Carrillo.—"Lo que he visto en Longchamp y Auteuil", por Oswaldo Larreta. "En el mundo de la costura" (crónica de las modas femeninas), por Therese Clemenceau.—"Cómicos de Teatros".

Este número, como los anteriores, viene pletórico de bellas fotografías de damas de la sociedad cubana y personalidades de nuestro país.

Suscripción anual . . . $5.00
Ejemplar . . . . . $.50

Agencia General:

Marta Abreu núm. 11 (Amargura). Telf. A-9885

M.E.C.D. 2016

DIARIO DE LA MARINA

FUNDADO EN 1832.
DIRIGIDO HASTA 1919 POR DON NICOLAS RIVERO Y MURIZ
DIRECTOR: JOSE IGNACIO RIVERO Y ALONSO.

Editado por la Compañía DIARIO DE LA MARINA, (S. A.) cuyo programa consiste "en la defensa de los intereses generales y permanentes de la Nación cubana, de los especiales de la colonia española establecida en la misma y de la unión y armonía entre los diversos elementos que conviven en el país".—Art. 1o. de los Estatutos.

Presidente: Conde del Rivero.
Secretario: Manuel Abril y Ochoa. Tesorero: Joaquín Pina.
Administrador: José Sobrino y González.

OFICINAS: Habana. . . . . Prado, 103. Nueva York. . . . Broadway at 71 st St. Madrid. . . . . Ave. de Pi y Margall 11. París. . . . . 61 Boulevard Hausmann.

PRECIOS DE SUSCRIPCION

HABANA		PROVINCIAS		EXTRANJERO	
1 mes.	$ 1.60	1 mes.	$ 1.70	1 año	$21.00
3 id.	„ 4.80	3 id.	„ 5.00	6 meses	„11.00
6 id.	„ 9.00	6 id.	„ 9.50	3 id.	„ 6.00
1 año	„18.00	1 año.	„19.00		

SUSCRIPCION DOMINICAL
Sólo para el extranjero
(Países comprendidos en la Unión Postal)
6 meses. . . . . $ 4.20
1 año. . . . . $ 8.40
(Países no comprendidos en la Unión Postal)
6 meses. . . . . $ 5.00
1 año. $10.00
Esta suscripción sólo da derecho al número de los domingos.

TELEFONOS:

Quejas de Suscriptores. . .	M-5404	Repórters.	M-1934
Anuncios Económicos. . . .	A-3856	Deportes.	M-4339
Anuncios Administración. . .	A-5334	Secretaría de la Empresa. .	M-7714
Anuncios de suscriptores. . .	M-4115	Secretaría de la Dirección. .	M-9783
Id. id. id.	M-3378	Fotógrafo	M-5844
Redacción.	A-0301	Imprenta.	M-9665

PASEO DE MARTI 105. APARTADO 1010. CABLE: DIARIO. HABANA
MIEMBRO DECANO EN CUBA DE "THE ASSOCIATED PRESS"

LA ASAMBLEA NACIONAL Y SUS EXEGETAS

¡SUPERSTICIOSOS Y OPTIMISTAS.—UN ENSAYO POLITICO ORIGINAL.—TODO SERA DE REAL ORDEN, HASTA LAS VOTACIONES, HASTA EL PUBLICO.—SANCHEZ GUERRA, GARCIA PRIETO, ROMANONES Y MELQUIADES ALVAREZ.—LAS MINORIAS MOLESTAS.—LA PRENSA, EL PARTIDO SOCIALISTA Y LOS REPUBLICANOS.—¿Y EL PUEBLO?—EL GUSTO A NO OPINAR.—LAS CORRIENTES SUBTERRANEAS.—EL HUMORISMO Y EL "CANTE JONDO".—¡VENENITO QUE TU ME DIERAS...!

Septiembre.

Martes, 13.

Concidencia fatídica, dicen los supersticiosos.

Fecha histórica de feliz augurio, replican los optimistas.

Aparece en la Gaceta el real decreto que crea y convoca la Asamblea Nacional.

Nueva situación política española. ¿Permanente? A eso se apunta. Las labores de la Asamblea prepararán el nuevo orden de cosas: la nueva constitución del Estado.

Pero, esta Asamblea Nacional ¿es verdaderamente, nacional? ¿Estará España de manera absoluta representada en la Asamblea para poder acometer empeño de tamaña transcendencia, al punto de que los gobiernos futuros merezcan la denominación democrática de "gobiernos del pueblo"?

—Sí, dice el Dictador.

—No, replican los técnicos, los profesionales, los críticos de la política.

—Si; porque tendrán representación en la Asamblea las actividades todas del país: obreros, negociantes e intelectuales.

—No; porque no irán a ella los ciudadanos .La democracia española no la integran españoles determinados; sino, simplemente, españoles. No los nominados, si los innominados. Entregar el gobierno a técnicos supone entregar el poder a intereses particulares. Y el poder sólo puede representar intereses generales.

—Total, la misma cosa.

—No es lo mismo. De esta asamblea puede unicamente salir una constitución para el auge de las clases. Y en una constitución democrática sólo debe atenderse al predominio de la ciudadanía, hasta el logro de una clase única, indivisible, en la patria común, al margen de fueros y privilegios.

—¿Pero hemos de vivir siempre la rutina de una sola forma de gobierno?

—La democracia es un principio puro. Se es o no se es demócrata.

He ahí, condensada y simplificada, la división de las tendencias políticas españolas en esta hora; histórica, según unos; fatídica, según otros.

Solamente, la división de las tendencias políticas. Porque, al margen de la política, no hay divisiones.

Y si aclaramos que al margen de la política vive el país entero, con excepción del exiguo grupo de los políticos profesionales, hemos de convenir en que el país en masa ha recibido con una indiferencia glacial la notica de la convocatoria.

Pero ¿no hablan de eso, preferentemente, los periódicos?

Pero, ¿se comentan esos escritos fuera de los periódicos?

En las tertulias literarias apasiona la polémica hispano-argentina sobre el meridiano literario de hispanoamérica. En playas y estaciones de ferrocarril, del veraneo frustrado: lluvia, viento, frío. En los círculos deportivos, de los lios dentro de la federación del footbal, de las peripecias de Uzcudun en Norteamérica y de la retirada próxima de Belmonte. En los vestíbulos de los teatros, de la ascensión de Muñoz Seca al superrealismo. Hay, como se ve, temas más apasionantes en España que los que esperaba para sí la Asamblea.

La emoción de la Asamblea se ha acusado en el extranjero. Los periódicos que llegan de fuera vienen cargados de comentarios que pueden resumirse así: "A ver qué sale de este ensayo político, al que es justo reconocerle originalidad".

La originalidad principal está en que todo en la Asamblea es un ensayo democrático de real orden. Casi de generación espontánea. Los miembros, el reglamento, los temas, las actividades, las reseñas y el público serán y se conducirán "por la gracia de Dios", ya que la constitución está en suspenso y, como dice el órgano oficial del Directorio, "hecha unos zorros". Los miembros serán nombrados por el Gobiern, los asuntos a tratar los presentará el Gobierno, las votaciones las autorizará o no el Gobierno, las reseñas de prensa serán censuradas por el Gobierno, el público presenciará las sesiones con papeletas suministradas por el Gobierno. Hay quien dice que una sóla cosa tendrá carácter independiente: la oposición dentro de la Asamblea. Independiente, pero también de real orden. Y que será jefe y único afiliado al "grupo" el Conde de la Mortera.

Pero esto se aparta de la significación imparcialmente informativa que quiere tener esta crónica.

La verdadera oposición a la Asamblea está fuera de la Asamblea y, también, como la curiosidad pública, fuera de España.

Una oposición que, asimismo, se va a constituir en Asamblea. Ya les habrá llegado la noticia de Hendaya. Allí, los viejos políticos, los políticos profesionales, los únicos políticos españoles en la actualidad, se reunen y deliberan. Pero no se ponen de acuerdo. Unidos por un común sentimiento constitucional los diferencia y distancia las características del régimen. Los republicanos siguen siendo republicanos; los que un día dejaron de serlo vuelven al primitivo sentimiento; algunos que nacieron y medraron monárquicos se aficionan a la República; otros quisieran tener valor para adherirse; a los más no les separa nadie, ni el despecho, de su viejo credo mayestático. Son, como fueron siempre, monárquicos "por la gracia de Dios". He ahí a García Prieto, repitiendo, como un día ante la expectación hilarante del Congreso, que todo "está escrito en blanco" en las páginas futuras de la historia.

Sánchez Guerra pone su garrocha constitucional en los Pirineos e impulsándose monárquico en Madrid, cae republicano en París. Detrás de él saltan algunos ex-ministros. Otros, conservadores, le aplauden, pero no le imitan. "La Epoca", órgano del partido que hasta ahora dirigió Sánchez Guerra, lo ve hacer piruetas con el corazón lacerado de un sentimiento fatalmente monárquico.

¿Melquiades Alvarez? Se reune con Sánchez Guerra, porque da la casualidad que en estos días necesita tomar las aguas de Vichy; pero volverá pronto a España, ya que los implacables deberes de su bufete le obligan a defender varios pleitos en los que se ventilan algunos millones de pesetas, obligándole a hacer esperar a los políticos que tanto esperan de él y aún a suspender su proyectado viaje a Cuba para inaugurar el nuevo edificio del Centro Asturiano de la Habana.

Romanones no tiene piernas para saltarse a la torera nada. ¿Monarquía? ¿República?... Por encima de la República y de la Monarquía está S. M. don Alfonso XIII (q. D. g.), dice el Conde, con constitución o sin ella.

¿Y las "minorías molestas"?

Recordará el lector aquella interview que celebré hace poco con don Angel Ossorio, en la que éste hizo declaraciones—muy comentadas en Madrid—sobre las posibilidades de una Asamblea en la que, decía, pudiera continuarse la serie de ficciones que ha dado carácter a la historia contemporánea de España. "Porque—afirmaba— es costumbre entre nosotros prescindir de nucleos de opinión española por el hecho simple de molestar a los que disponen del poder, y no habrá jamás una situación política legal, una constitución integramente, biológicamente española mientras se persista en prescindir de la voz y la intervención de las llamadas "minorias molestas", ya que, por mucho que molesten, son realidades españolas tan ciertas como las simpáticas".

Tres de las más características de esas minorías son la Prensa, el Partido Socialista y los republicanos.

¿Quieren saber cómo opinan frente a la Asamblea Nacional?

Unos ocho periodistas serán miembros de la Asamblea. Entre ellos, seguramente, don José Franco Rodríguez y don Eduardo Palacios Valdés, presidente y secretario, respectivamente, de la Asociación de la Prensa; don Angel Herrero, director de "El Debate"; el señor Delegado Barreto, Director de "La Nación"; don Ramiro de Maeztu...

Pero, dice "El Sol", 'las Asambleas políticas se han hecho para que las clases, las corporaciones, las multitudes informes e indifenidas hagan oir su pensamiento por medio de sus delegados. La Prensa no necesita delegados porque tiene medios propios de hacerse oir. Por eso, si bien estamos seguros de que formarán parte en la Asamblea algunos periodistas, también lo estamos de que sólo podrán llevar a ella su propia representación o la de sus periódicos. Es una Asamblea política, y la Prensa no tiene que decir en ella nada que no pueda decir en sus órganos propios".

¿Tendrá un valor similar al que señala "El Sol" para los periodistas miembros de la Asamblea la representación obrera?

La "minoría molesta" que es el Partido Socialista no se sabe en estos momentos si irá o no a la Asamblea. Quiere el Gobierno que vaya. Quieren ir muchos de sus "leaders". Otros, como Indalecio Prieto, rechazan de plano la invitación y aconsejan, apoyados en el sector de las juventudes del Partido, rechazarla oficialmente.

Saborit, director de "El Socialista", órgano oficial del Partido y de la Unión General de Trabajadores, me decía la otra tarde en la redacción del periódico:

—Mi opinión no la tome como opinión del Partido, aunque figure yo en su directiva; porque para poder hablar con autoridad tiene que otorgármela, con relación a este punto concreto, el Partido reunido en Asamblea general. Es la conducta democrática por la que, fundamentalmente, nos regimos. Ahora, mi opinión particular es favorable a la concurrencia. Claro está que esto no es admitir, ni remotamente, la doctrina política que inspira la convocatoria de esa Asamblea llamada nacional. Es, y así lo proclamaría en su propio seno, antidemocrática, inadmisible en buen principio de política moderna. Pero ¿era democrático, constitucional siquiera, el Parlamento anterior? Y, sin embargo, nosotros asistíamos a él. Protestábamos, pero asistíamos. El Partido Socialista aspira a otras formas de gobierno, a otra constitución, a otro Estado bien distintos de aquellos y de estos. Pero vive dentro de la realidad; necesita todos los días, a todas horas, constantemente luchar por conseguir ventajas materiales de las que precisa con urgencia el proletariado y va a buscarlas donde se le ofrece cualquier oportunidad para alcanzarlas. Somos revolucionarios, y nuestra misión, nuestro deber permanente es vigilar las ocasiones todas de lucha productiva, acudir allí donde podamos enfrentarnos con nuestros clásicos enemigos.

Y Julián Besteiro, el jefe del Partido, en carta que me escribe desde Zeráuz donde repone los quebrantos de su salud, dice:

"Es conocida mi opinión de que el criterio abstencionista no ha sido, ni debe ser nunca, el criterio de nuestro partido; pero que todos nuestras intervenciones están, naturalmente, condicionadas por ciertas circunstancias, entre las cuales es la fundamental que se nos conceda la libre designación de nuestros representantes, sin lo cual ni el Partido Socialista, ni la Unión General de Trabajadores se pueden considerar propiamente representados.

"Hasta qué punto se ha satisfecho esta justa y conocida exigencia nuestra es cosa de que yo no puedo juzgar con mediana probabilidad de acierto por ahora. Sentiría que no nos sea posible tomar pase en la Asamblea y si se pusieran obstáculos de la índole de los apuntados lo consideraría como un error voluntario de algunos de los elementos, al menos de los que hayan intervenido en la confección del proyecto".

Los republicanos, naturalmente, ni van... ni se les invita.

—Los republicanos—me dice Pastor del Rio, elemento joven e influyente del Partido Republicano—no podemos ir a esa Asamblea convocada por el Dictador. Sería renegar de la esencia de nuestros ideales, de nuestra pureza democrática. Ahora, como antes, no podemos aceptar otras actas que las que nos otorgue el pueblo al que reconocemos como única fuente de legalidad. Y creemos que en esta irreductible actitud frente a la llamada Asamblea consultiva nos acompañarán muchos liberales y demócratas que aún no se llaman republicanos.

"Nadie como nosotros los republicanos conoce y ha sufrido las consecuencias de la inmoralidad electoral y de la farsa parlamentaria del llamado viejo régimen, y de nuestro campo han salido las más acerbas críticas del sistemático falseamiento de la voluntad popular que constituía el fundamento de la política monárquica de la Restauración. Pero de esto no se puede deducir, honrada y lógicamente, la necesidad de suprimir el sufragio universal, como hacen los corifeos de la Dictadura; sino precisamente lo contrario; esto es, la urgencia de purificarlo, restablecerlo y respetarlo como única fuente legítima de voluntad nacional. Una revolución sincera y fundamentalmente patriótica, que pusiera en su pensamiento a España por encima de todo, incluso de la monarquía, hubiera empezado por enjuiciar a los políticos falsificadores del sufragio, y no al sufragio mismo, víctima de sus desafueros.

"Lo mismo puede decirse del parlamentarismo español, de sus máculas y vicios, de su esterilidad e ineficacia, tan pregonada por la Dictadura. Aquello no tenía de Parlamento más que el nombre. Por eso, acusar de esterilidad a este sistema de ficción y farsa, deduciendo de ahí la condenación del régimen parlamentario, revela ignorancia o mala fé.

"Rotundamente puede usted asegurar que los republicanos españoles no aceptaremos nombramientos de comparsas para esa Asamblea de real orden a que convoca Primo de Rivera".

¿Y el pueblo? ¿Qué dice?

Todavía es original y enigmática la interrogación de Larra. ¿Qué cosa es el público y dónde se encuentra?

Ya dijimos que nada dice. Nada en sustancia, ya que educado en la abstención por el viejo régimen durante cincuenta años y cultivado en esa enseñanza por cuatro de censura, le ha cogido el gusto a no opinar. Se lleva camino, según dice periódico tan de la Dictadura como "El Debate", de "lo que muchos no advierten, puesto que una gran parte de los ciudadanos está cayendo en la funesta indiferencia por los asuntos públicos."

Y agrega:

"La paz que de tal estado de los espíritus nace, no es una paz verdadera. De sus graves peligros, el más grave es que se reproduzcan corrientes políticas subterraneas, que puedan salir o descubrirse cuando sea difícil represarlas. La muerte de toda lucha política, del contraste de opiniones, de lo que es el estado normal de la sociedad, puede producir, con la decadencia intelectual, el abatimiento del espíritu público."

Puede producirse. Por lo pronto, ese abatimiento, ese desgano y hasta esas "corrientes subterraneas" ya se manifiestan en la forma más perniciosas y decadentes. Las denuncia el humorismo, la sorna, la chunga. Y en España la sorna más aguda la manifiesta el pueblo "saliéndose por peteneras", apelando a la copla flamenca, al "cante jonde", como ahora responde cuando se le pregunta su opinión sobre la Asamblea—varias semanas en duda sobre si la firmaría o no el Monarca—arrancándose con esta copla ya popular, zumbona, gitana y pícara:

Que no firma;
que sí firma.
Al fin el 13 firmó.
¡Venenito que tu me dieras,
venenito tomaría yo!

Rafael Suárez SOLIS.

LA ACTUALIDAD

París-New York

¡París!...

Los viajeros llegan ya, encendidas de nueva sangre las mejillas, terso el cutis, rápido el gesto, bien provistas las maletas, de pequeños regalos...

¡París!... Delicioso París. Mil invitaciones a la pereza, pero... La imperiosa necesidad obliga a desoirlas y nos fuerza al trabajo.

Así exclama Eduardo Helsey.

Eduardo Helsey—el gran escritor de "Le Journal" habla con melancolía en un reciente artículo, de todo esto...

Lo que hace dulce la vida—así lo que nos arranca exclamaciones de admiración como lo que se murmura en voz baja... y dulcemente—está, bien a la mano, en esta babilonía de París, escribe él con fina prosa. Sólo que estas delicias de la intensa urbe incluso los teatros, incluso los restorames, incluso los mismos panoramas,—añade—no pueden ser gustados sino por los extranjeros. ¡Es demasiado alto el precio! Este recinto sibarítico es una mera fachada, es una vitrina... La real vida de París—labor, esfuerzo, miseria, sacrificio—no surge a la superficie.

París, en efecto, como toda ciudad de placer y de ensueño, es igual a uno de esos grandes palacios flotantes que surcan el mar Atlántico, el "Olimpic", el "Majestic", el "Berengaria", el Isla de France"...

Por la noche, encendidas las luces de los puentes superiores, los pasajeros de lujo danzan, juegan, beben, flirtean, sueñan. Pero... Descended un piso y otro. Bajad a las bodegas. Id hasta las máquinas...

¡Y entonces conoceréis el buque!

x x x

El viajero, que al retornar a la Habana, hace escala, viniendo de Cherbourgo, en New York, ¿cómo se emociona frente a los rascacielos neoyorquinos?

De muy adverso y desagradable modo. New York luce sucio entonces; parece pesado; nos da una sensación penosa de aburrimiento.

¿Por qué?

Lucien Romier—otro escritor francés—trata de explicar este fenómeno; y para exponer sus puntos de vista escribe así, poco más o menos...

Para comprender las cosas norteamericanas, dice, es preciso tenes presente siempre esta verdad: la sociedad de los Estados Unidos no es esencialmente una nación histórica ni un cuerpo político: es en cambio una comunidad de origen económico...

"Make Money", he aquí la divisa única. De aquí dimanan ese malestar en la atmósfera, esa pesadez, esa tristeza.

Para un norteamericano, el campo, es sólo una extensión fértil de tierra susceptible de producir algodón, trigo, maíz: ese cuadro célebre "El Crepúsculo", y ese otro lienzo maravilloso "El Angelus", jamás se habrían pintado allí; el bosque, para un yankee, no es lugar de refugio donde el pensador medita y el artista sueña, es meramente un "almacén" de maderas; el río se le acepta como generador de electricidad; viajar, en fin, es un cambio útil de lugares; la amistad por último deja de ser un dulce sentimiento y se convierte en un cambio recíproco de servicios.

Por eso—para el viajero—París es alegre y New York es triste.

L. Frau MARSAL.

PROBIDAD . . . . . Por Xaudaró

—Los buzos son de una honradez acrisolada. No se ha dado jamás el caso de que alguno haya huido con los grandes fondos submarinos.

(Del "A B C", Madrid)

Poincaré continuará en la Presidencia del Consejo de Ministros de Francia

POR TRES VECES SE DECLARO POINCARE CONTRA LA GUERRA EN UN SOLO DIA

COMO HA PROGRESADO EL VA LOR DEL FRANCO EN UN AÑO

FRANCIA NO NECESITA HACER EFECTIVAS AHORA LAS LETRAS DE BANCO EXTRANJERAS EN ORO, QUE POSEE

(Por Tiburcio CASTAÑEDA)

Después de la visita de los Legionarios Norteamericanos a Francia que tanto ha elevado los corazones en los altares más sagrados de la Patria, que son los campos de batalla de Montfacon, Verdún y el Chimin des Dames, ha repetido el insigne Presidente del Consejo de Ministros de Francia, una afirmación contra la guerra hecha en tres discursos distintos en un solo día, y ha hecho la solemne declaración de que no abandona su puesto de reconstructor de la situación económica y financiera de Francia.

Con albricias recibirán esas tranquilizadoras noticias los amigos de la paz y los que tienen intereses en Francia o que, sin tenerlos, la miran con cálida simpatía.

Casi en la víspera de la reunión del Parlamento francés y dirigiéndose a sus electores del Departamento de Meuse dijo el 26 de Septiembre último que no quería que se discutiese más si abandonaba la Presidencia del Consejo de Ministros, y por eso venía a decirles que seguiría al frente del Gobierno.

"Yo sería un desertor, dijo, si abandonase ahora el puesto a que fuí llamado. Yo no renunciaré sino en el caso que el Congreso de Diputados me negase su confianza sobre algún asunto en que yo la necesitase y la pidiese, ya por un voto que amenazase la obra de reforma financiera empezada o en un punto esencial de mi política y mis convicciones."

Y esta decisión mía es la misma que la de mis compañeros de Gobierno.

Y es evidente que, como nadie había hablado en Francia de que Monsieur Poincaré iba a abandonar el timón del Gobierno, lo que ha querido el Jefe del Gobierno que se sepa es que su propósito es luchar con decisión para el cumplimiento de su programa financiero que ya ha duplicado el valor del franco y lo ha mantenido estable durante seis meses; y allá en la lejanía, cuando se hayan celebrado las nuevas Elecciones Generales en Francia en el próximo mes de Mayo y llegue el momento de someter al franco al Patrón Oro, es cuando quizás crea Poincaré que le es posible retirarse del Gobierno; aunque yo por mi parte creo que existen otras cuestiones que han surgido mientras Poincaré era Presidente y que él debe llevar a término; tales son las cuestiones de Tarifas aduaneras con las demás Naciones, especialmente con los Estados Unidos, la afirmación de la paz por medio del Arbitraje, el Desarme y la Seguridad y la terminación definitiva de la intrincada discusión sobre la responsabilidad de la Gran Guerra.

Y desde la Tribuna de su distrito electoral dirigiéndose Poincaré a sus colegas del Gabinete les dijo: "Yo aceptaré la colaboración de cualquier Arquitecto en la obra que estamos realizando, pero yo reclamo el derecho de elegir mis contratistas y mis materiales. Debióse a la formación de un Gobierno de Unión Nacional que nuestro crédito roto y deshecho ha sido rápidamente reconstruido, y

Continúa en la pág. VEINTITRES

EDITORIALES

CONGESTION ACADEMICA

Se ha acentuado este año aún más que en los anteriores el exceso de aspirantes a ingreso en los centros docentes, en relación con la capacidad receptora de esos establecimientos. El Instituto de la Habana, no obstante la amplitud del magnífico edificio que ocupa, es insuficiente para dar albergue a los dos mil y pico de alumnos que a él concurren, habiéndose tenido que apelar al recurso de dividirlos en grupos que alternativamente asisten a las clases mañana y tarde, y algo similar ocurre en los otros cinco Institutos provinciales. En las Escuelas Normales el número de aspirantes quintuplica al de alumnos que pueden ser admitidos, sin que aquí quepa el empleo del antedicho recurso, porque se trata de un límite prefijado por preceptos legales. La rigurosa selección por medio de exámenes de ingreso que constituyen verdaderas oposiciones, no es bastante a disminuir el contingente de aspirantes capacitados para su legal admisión. En la Escuela Normal de Maestras de la Habana, de 234 aspirantes aprobadas sólo tienen derecho a ingresar 150, quedando 84 fuera de cupo. En la Normal de Matanzas, de 130 aspirantes de ambos sexos aprobados, sólo tienen derecho a ingreso 75. Otro tanto ocurre en la Normal de Santiago de Cuba.

Suele atribuirse este afán de la juventud estudiosa, que congestiona los Institutos y Escuelas Normales y suscita quejas y protestas de parte de quienes se estiman preteridos y lastimados en sus legítimos anhelos culturales, a una sensible desviación de nuestros conterráneos con respecto al ejercicio de actividades industriales y mercantiles y al prejuicio del título académico. Es positivamente cierto que el título académico, acaso como sustitutivo de los antiguos pergaminos nobiliarios, ejerce en no pocos una fascinadora sugestión. Por otra parte, el valor que se concede a los diplomas con respecto a la provisión de ciertos empleos administrativos, aquí donde la burocracia es el refugio de la clase media más o menos aristocratizada, justifica el afán por la conquista de un título. No es, empero, rigurosamente exacto que el cubano no se sienta atraido hacia el ejercicio de ocupaciones fuera del obligado marco de las llamadas artes liberales. Ahí están para atestiguarlo, a más del crecido número de conterráneos nuestros que por sus vinculaciones familiares o sociales se destacan en la industria, el comercio y las finanzas, los numerosos aspirantes que han acudido en solicitud de ingreso a las nuevas Escuelas de Comercio, y el hecho, por nosotros comentado, de que este año se han presentado en la Granja Escuela Agrícola de Oriente doble número de aspirantes a ingreso del cupo de admisión prefijado en aquel centro.

Lo que ocurre en realidad con la congestión académica es idéntico a lo que en nuestra capital viene ocurriendo con la congestión del tránsito y la insuficiencia del abasto de agua. La Habana, en el transcurso de los últimos lustros, transformó y multiplicó sus medios de locomoción interurbana, sin que esa evolución fuera acompañada por el correlativo ensanche de sus estrechísimas calles. En igual período de tiempo nuestra urbe ha triplicado su población, sin ensanchar el caudal de un acueducto construido para suplir las necesidades de doscientos mil vecinos, en una época en que no se conocían las actuales exigencias sanitarias. Causas similares a las que actúan para producir la congestión del tránsito y la escasez de agua en nuestra capital, son las generadoras de la congestión en nuestros altos centros docentes. La población de Cuba se ha duplicado en el transcurso de los últimos cinco lustros, y la República continúa manteniendo como únicos centros de altos estudios la Universidad y los seis Institutos que tenía la Colonia. El cupo de admisión fijado a las Escuelas Normales en la época de su fundación, justificado como ensayo experimental de instituciones nuevas y susceptibles de llenar las necesidades de aquella época, ni tiene razón de ser en nuestros días ni satisface las necesidades actuales.

La República Argentina, cuya población de 10,300,000 habitantes apenas si excede en dos tercios a la población de Cuba, tiene cinco Universidades con veintitrés escuelas secundarias, normales y especiales anexas; cuarenta y tres Colegios Nacionales (equivalentes a nuestros Institutos de Segunda Enseñanza); ochenta y cuatro Escuelas Normales; diez Escuelas de Comercio; cuatro Escuelas Industriales; treinta y una Escuelas de Artes y Oficios; diez y ocho Escuelas Profesionales de Mujeres, y tres Institutos de Educación Artística. Traemos el aporte de estas citas, porque se ha sugerido más de una vez, y parece ser que algunas providencias al respecto se han adoptado ya, que la resolución del problema de nuestra congestión académica estriba en restringir cada vez más el ingreso a los altos centros docentes. Eso no sería solución, sino sencillamente un arbitrio para cerrar los ojos a la realidad, con manifiesto agravio del legítimo anhelo de cultura de las nuevas generaciones de cubanos.

Lo que necesitamos no es restringir el ascenso de nuestra juventud a más elevados planos culturales, sino, por el contrario, ensanchar sus horizontes, brindándole, con la ampliación de los actuales centros de enseñanza y la creación de otros muchos, oportunidades no sólo para su mejoramiento personal sino para el futuro engrandecimiento de la patria cubana. Afortunadamente, nos hallamos en presencia de visibles señales que indican esta previsora y patriótica orientación. El Secretario de Instrucción Pública, según se ha publicado, tiene el propósito de poner en práctica un plan para que puedan ingresar este año en las Escuelas Normales todos los aspirantes aprobados. A este recurso de emergencia, pueden y deben seguir otros de más bastas proporciones, y que por lo mismo exigen más prolijo estudio para su implantación, de modo que la preparación profesional de nuestra juventud tenga más amplios mirajes que la simple conquista de un título y venga a llenar ingentes necesidades sociales.

A TRAVES DE LA VIDA

POR HECTOR DE SAAVEDRA

DAMASCO

En syriano le llaman "Damas" a la capital de este viejísimo Estado que era el sitio de los poderosos Sultanes de los Ommides. Los españoles le dicen Damasco y los demás pueblos que se yo cómo, porque el nombre no importa mucho. El caso es que después de haber recorrido setenta y un millas por un terreno escabroso y tan árido que no se vé ni el asomo de un arbol, se sorprende el adolorido y empolvado viajero de encontrar algún verdor en las cercanías de la ciudad y en ella misma árboles y jardines, nada exuberantes, pero que producen esa sensación de bienestar que nos da la naturaleza con el complemento más perfecto de la vida humana como es el producto de la madre tierra. El secreto está en que hay un mísero río que pasa a través de la ciudad y que, como caso curioso para nosotros, se llama Abana, como nuestra ciudad, aunque sin la H inicial, que maldito para qué la necesita.

En Damasco reside el gobierno francés que es el que hoy rige y domina a la Syria. En diplomacia eso se llama "protectorado" como en el lenguaje de las cárceles nuestras se califican de "vicisitudes" los antecedentes penales de las personas. No hay más que ver a los oficiales franceses ocupando las mesas de los cafés y destacando sus uniformes azules y rojos para comprender que hay allí una ocupación. ¿Por cuánto tiempo? ¡Quién sabe! Quizás por toda la vida y con temor de ello fué por lo que los syrios se rebelaron cuando, después de la captura de la ciudad por las tropas árabes e inglesas mandadas por el general Allemby, en 1918, vieron que la paz los destinaba a ser franceses como antes habían sido mahometanos, si bien entre estos pueblos las creencias dividen de tal modo a los individuos que el verdadero concepto de la patria está muy supeditado a la religión que se profesa y los 350,000 habitantes que dicen que tiene la Capital se separan hasta extrañarse por el hecho de ser, aunque syrio, mahometano cristiano o judío.

A aquella rebelión le puso fin el general francés, Sarrail, cañoneando el viejo Damas y medio destruyendo el famoso palacio Azem, obra maestra del arte oriental. Los franceses lo están, ahora que sirve de residencia al gobierno, restaurándolo poco a poco, es decir: a la francesa. Por lo pronto aquí no pueden ver ni en pintura al general Sarrail, que ha sido relevado; y lo primero que hicieron en el hotel "Victoria" donde me hospedo (sin baño ni cosa que lo parezca) fué contarme la historia de estos desaguisados.

Aparentemente las cosas están tranquilas. Es muy difícil y mucho más para el ojo del forastero apercibir el verdadero estado de la situación y penetrar en las conciencias. El comercio, al detalle, que en la esencia de estos pueblos, sigue en su misma forma bulliciosa y mezquina. Es curioso como desde Constantinopla hasta aquí no haya visto una sola puerta que no se abriera a la venta de algo por insignificante que fuera. A excepción de la calle principal de Pera que podrá tener una veintena de grandes tiendas, todo lo demás es "la petite boutique" francesa y aquí, en los Bazares verdaderos cuchitriles, toda la mercancía está al alcance de la mano del hombre que se sienta en el medio de su tienda. Todo el mundo vende algo y el mismo carácter domina en todas las poblaciones donde quizás el indígena pueda distinguir al turco del griego o del judío ruso, polonés o del levante, pero que de seguro no sabe clasificarlo por la iglesia de su credo.

La única uniformidad que he visto desde que salí de los dominios de Kemal Pacha, es el uso de ese cono truncado o birrete rojo que en Turquía se llama "fez" y aquí le dicen "carbuche".

Todo el mundo lo usa más o menos grasiento, pero es decorativo, asienta bien a la fisonomía y a la estatura que a la vista eleva y suprime la obra múltiple de los sombreros. Todos estos pueblos incluso los egipcios han suprimido la estación para la cabeza. No hay carbuches de pajilla para el verano sino siempre el mismo birrete de fieltro, que no se quitan ni para sentarse a la mesa según he podido observar. Un buen "carbuche" vale dos pesos nuestros o sean 20 piastras. La piastra es la centésima parte de una Libra, que como la egipcia y la inglesa vale 5 dollars. Todo esto a voluntad de los cambistas porque esta apreciación del valor de la moneda constituye uno de los mejores y más habituales negocios en éstas y en todas las latitudes.

Algo más y curioso debo consignar de Damasco que ha dado nombre a su manera de tejer los tapices y trabajar las incrustaciones de los metales. Antes de marcharme diré algo.

Damas, a 8 de Sepbre. de 1927.

ANUNCIESE EN EL "DIARIO DE LA MARINA"

M.E.C.D. 2016

LOS PIRATAS SON YA CAMPEONES DE LA LIGA NACIONAL

Emilio Palmero se Anotó un Triunfo en la Serie Mundial Chiquita

CERRARON LOS N.Y. "YANKEES" LA TEMPORADA GANANDO 4x3

Lou Gehrig disparó su cuadrangular número cuarenta y siete

NUEVA YORK, octubre 1o. (A. P.) Los Yankees llegaron al final de la temporada, obteniendo hoy una victoria con score de 4 a 3 sobre los Senadores, ganándoles catorce de los veintidos juegos que han jugado en el año.

Todas las carreras del Nueva York fueron anotadas en el primer inning, dando Lou Gehrig su jonrón número 47 con dos hombres en bases. Wilcy Moore, que empezó en el box, fué relevado eventualmente por Hoyt, pero aquél recibió el crédito de la victoria.

Los Yankees han ganado 110 juegos de los 154, estableciendo un nuevo record de victorias para la Liga Americana, siendo el anterior de 105 triunfos establecido por el Boston en 1912.

Sin embargo, los Cubs, tienen el record de juegos ganados en ambas ligas mayores con 116 victorias.

Score:

WASHINGTON

	V.	C.	H.	O.	A.	E.
Barnes rf.	4	1	1	1	0	0
Reeves 2b.	4	0	2	1	5	0
Ganzel cf.	3	0	0	0	1	0
Goslin lf.	4	1	1	1	0	0
Judge 1b.	4	0	0	8	0	0
Tate c.	4	0	2	4	0	0
Bluege 3b.	4	0	0	1	2	0
Gillis ss.	4	1	1	2	1	0
Burke p.	3	0	0	0	1	0
Braxton p.	0	0	0	0	0	0
Speaker (1)	1	0	0	0	0	0
Totales	35	3	7	24	10	0

(1) Bateó por Braxton en el 9o.

NEW YORK

	V.	C.	H.	O.	A.	E.
Combs cf.	4	1	2	2	0	0
Koenig ss.	4	1	1	2	2	1
Ruth rf.	3	1	0	0	0	0
Paschal rf.	0	0	0	0	0	0
Gehrig 1b.	4	1	1	14	1	0
Meusel lf.	3	0	2	2	0	0
Lazzeri 2b.	3	0	0	2	5	0
Dugan 3b.	3	0	0	1	3	0
Grabowski c.	3	0	1	3	0	0
Moore p.	2	0	1	1	2	0
Hoyt p.	1	0	0	0	0	0
Totales	30	4	8	27	13	1

Anotación por entradas:

Washington . . 011 010 000— 3
New York . . . 400 000 00x— 4

SUMARIO: Two base hits: Goslin, Reeves, Meusel, Tate, Combs. Three base hit: Koenig. Home run: Gehrig. Quedados en bases: Washington 6; New York 3. Bases por bolas: Moore 2, Braxton 2, Hoyt 1. Hits: Moore 0 en 5 innings; Burke 7 en 6 innings; Hoyt 1 en 4 innings; Braxton 1 en 2 innings. Pitcher ganador: Moore. Pitcher perdedor: Burke. Umpires: Dineen y Connolly. Tiempo: 1:35.

CHANCE PLAY RESULTO EL GANADOR EN LA JUSTA DE LA COPA HABRE DE GRACE

NUEVA YORK, octubre 1.—(AP)—El décimo sexto handicap por la Copa de Havre de Grace, para caballos de tres años, con distancia de milla y furlong, fué ganada hoy por Chance Play.

Edith Cavell terminó segundo y Bostonian, tercero. El tiempo fué de un minuto 52 segundos. Crusader, que era el favorito, quedó en el field.

Gaffsman ganó la Copa de Otoño de Toronto, de milla y cuarto.

Caporal ganó la cuarta carrera en Churchill Downs, y Seravejo la carrera de Hawthorne.

MURIO EL DRIVER EVERETT

POTSDOWN, Estado de Pennsylvania, octubre 1 (AP)—El driver Julián Everett, pereció en uno de los tres accidentes que caracterizaron la competencia anual de cien millas, de automóviles, en el Velodromo de aquí.

La carrera, que fué ganada por Ben Shaw, dió a éste un premio de mil pesos. Joseph Miller quedó en segundo lugar y Jack McKenzie, de Filadelfia en tercero.

Esta es la tribu completa de los Piratas del Pittsburgh, triunfadores ayer sobre el Cincinnati, con cuyo juego acabaron de asegurarse como conquistadores del pennant de la Liga Nacional en 1927. Desde Carmen Hill, el notable lanzador que aparece al comienzo de la línea superior de retratos, hasta el magnífico outfielder Hazen Cuyler, están todos, 24 bucaneros en total, los que han de competir por la supremacia mundial con los famosos Yankees de Miller Huggins

KREMER Y CARMEN HILL FRACASARON ANTE LOS ROJOS DEL CINCINNATI, PERO NO EL RECLUTA JOHN MILJUS

Practicamente el juego se decidió en el sexto inning, cuando con las bases llenas y dos outs, Traynor disparó un hit.—Felicitamos al manager Bush por su triunfo.—Todos los Piratas, con excepción de Lloyd Waner regresan a su home para descansar.

CINCINNATI, O., octubre 1 (A. P.)—En el final de una de las más apretadas y sensacionales luchas por el pennant de la Liga Nacional que registra la historia, los Piratas del Pittsburg se abrieron camino hacia la victoria en el día de hoy, con la derrota que infligieron a los Reds del Cincinnati por score de 9 a 6, conquistando el ansiado trofeo.

John Miljus, veterano de la guerra mundial y pitcher estrella, compartió con el capitán "Pie" Traynor, los honores de la victoria que se logró después de una dura batalla.

La amenaza de los Reds pudo evitarse en los últimos innings y los Piratas quedaron dueños de un juego que se salvó merced a los auxilios de Miljus, después que dos ases piratas, Kremer y Hill, habían hecho explosión en el box. El juego se decidió con un single de Traynor en el sexto inning con las bases llenas y dos outs que produjo una carrera que luego resultó ser la de la victoria.

Este triunfo de los Piratas sobre los Reds del Cincinnati desvaneció todas las dudas que pudieran abrigarse acerca del pennant. Aumentó la ventaja de los Piratas sobre el San Luis, que ocupa el segundo lugar, a dos juegos y medio. Los azules tienen solamente un juego con los Reds mañana mientras los Cardenales celebrarán un double-header con el Chicago, pero cualquiera que sea el resultado de estos desafíos no variará la situación de los contendientes y a lo sumo podrán alterar el margen final de los Piratas.

Los piratas terminaron el juego con síntomas visibles de cansancio, pero felices y colmaron de felicitaciones a su piloto, Bush, que es el primer año que dirige el team, llevándolo a la victoria. El pequeño Donie describiendo la resistencia de los jugadores piratas dijo que habían cumplido como buenos haciendo frente al peligro en las tres ocasiones que se les presentó durante la última parte de la serie. "Hemos estado castigados con lesiones y con enfermedades; pero los muchachos han respondido siempre en los momentos de peligro y a ellos hay que concederles una buena parte de la victoria. Este es el team más grande que yo conozco", dijo.

La victoria del Pittsburgh es la segunda dentro de la Liga Nacional en tres años y la sexta desde 1901.

Con el fin de prepararse para la batalla por el campeonato mundial contra los poderosos Yankees del Nueva York, que comenzará el miércoles próximo en Pittsburgh, todos los piratas, con excepción de Lloyd Waner, regresarán a Pittsburgh para descansar. Aldride, Hill y Kremer, del staff de pitchers, y el catcher Earl Smith, junto con todo el infield, además de Barnhardt y Paul Waner del outfield, han recibido una orden de Bush para que hagan prácticas el lunes en Forbes Field.

Los corsarios tienen bien ganado el descanso. Logrando una delantera de cinco carreras en el primer inning, cuando Donohue hizo explosión en el box con cinco hits sucesivos, los Piratas vieron reducirse esa ventaja poco a poco hasta casi anularse, debido a la tenacidad de los Reds.

Kremer, que había estado invicto un mes antes, saltó del box en el cuarto inning después de recibir nueve hits. Carmen Hill, el pitcher de los espejuelos, otro as del box, también hizo explosión en el box en el sexto. Miljus acudió en auxilio de los Piratas en ese inning, pero se vió amenazado por los Reds, quienes le hicieron una carrera antes de que pudiera contenerlos.

Un error de Grantham y una base por bolas a Earl Smith, puso en aprieto a Miljus en el séptimo inning, pero Grantham logró recuperar la pelota y la tiró a Smith, haciendo out a Picinich en el plate, y poniendo fin al último rally de los Reds.

Fué el rally de los Piratas en el noveno inning el que convirtió el juego en una pelea. Grantham, que había recibido un pase, sorprendió a la defensa de los Reds cuando llegó a home con un single de Smith al right field. Avanzando rápidamente, Grantham derribó a Picinich cuando el catcher rojo trató de coger una tirada alto. Los jugadores rodaron por el fango, poniéndose inmediatamente en pie.

Jakie May estaba en el box por el Reds durante los últimos cinco innings, pero la derrota le fué cargada a Donohue, que había retirado solamente a un hombre, Lloyd Waner, Wright, Traynor y Grantham. Ray

(Continúa en la pág. VEINTE)

RESULTADOS DE LOS JUEGOS DE AYER EN LAS GRANDES LIGAS

LIGA NACIONAL

Boston, 14; Filadelfia, 9.
Boston, 8; Filadelfia, 6.
Pittsburgh, 9; Cincinnati, 6.
New York, 6; Brooklyn, 1.
Chicago en San Luis, lluvia.

LIGA AMERICANA

New York, 4; Washington, 3.
Cleveland en Detroit, lluvia.
Chicago, 8; San Luis, 5.
Chicago, 5; San Luis, 3.
Filadelfia, 10; Boston, 2.
Filadelfia, 3; Boston, 2.

ESTADO DE LOS CLUBS

LIGA NACIONAL

	Pittsburgh	San Luis	New York	Chicago	Cincinnati	Brooklyn	Boston	Filadelfia	Ganados	Averaged
Pitts.	P	14	11	13	14	14	13	15	94	614
S. L.	8	I	10	11	14	14	15	19	91	599
N. Y.	11	12	R	12	15	12	15	14	91	595
Chi.	9	9	10	A	14	15	15	12	84	556
Cinci.	7	8	7	8	T	11	17	16	74	487
Bros.	8	8	10	7	10	A	10	11	64	421
Bost.	9	7	7	7	5	11	S	14	60	392
Fila.	7	3	7	9	6	11	8	x	51	336
Pdos.	59	61	62	67	78	88	93	101		

LIGA AMERICANA

	New York	Filadelfia	Washington	Detroit	Chicago	Cleveland	San Luis	Boston	Ganados	Averaged
N. Y.	Y	14	14	14	17	12	21	18	110	714
Fila.	8	A	12	13	14	12	16	16	91	595
Was.	8	9	N	11	12	14	11	18	83	542
Det.	8	9	11	K	8	13	14	17	80	530
Chi.	5	8	10	13	E	8	15	11	70	461
Clev.	10	10	8	7	14	E	10	7	66	437
S. L.	1	6	11	8	6	11	S	16	59	388
Bost.	4	6	4	5	11	15	6	x	51	331
Pdos.	44	62	70	71	82	85	93	103		

JUEGOS PARA HOY

LIGA NACIONAL

Pittsburgh en Cincinnati.
Boston en Brooklyn.
Chicago en San Luis.
Filadelfia en New York.

LIGA AMERICANA

San Luis en Chicago.
Cleveland en Detroit.
Filadelfia en Washington.
No hay más juegos señalados.

TERMINAN LOS "GIGANTES" SU SERIE DE JUEGOS EN BROOKLYN

El New York ganó 20 de los 22 juegos con sus vecinos

BROOKLYN, octubre 1. (A. P.) Los Gigantes mantienen su lucha por el segundo lugar de la Liga Nacional al obtener hoy una victoria con score de 6 a 1, sobre el Brooklyn. Fué éste el juego final entre los vecinos rivales en 1927; los de Manhattan ganaron 12 juegos por diez.

Grimes contuvo a los Robins en cuatro "safities". Travis Jackson dió su jonrón número trece del año con Hornsby en base, en el octavo.

Score:

NEW YORK

	V.	C.	H.	O.	A.	E.
Mann lf.	4	1	1	2	0	0
Reese 3b.	5	0	1	2	2	0
Roush cf.	5	1	1	2	0	0
Hornsby 2b.	3	2	2	3	3	0
Terry 1b.	4	0	2	11	1	0
Jackson ss.	4	1	1	1	1	0
Harper rf.	4	0	0	3	0	1
Taylor c.	4	1	2	2	0	1
Grimes p.	4	0	0	1	6	0
Totales	37	6	10	27	13	2

BROOKLYN

	V.	C.	H.	O.	A.	E.
Statz cf.	3	1	2	8	0	0
Carey rf.	3	0	1	0	0	0
Herman 1b.	3	0	0	1	0	0
Flowers ss.	4	0	0	0	2	0
Partridge 2b.	4	0	0	6	2	2
Butler 3b.	2	0	0	2	0	0
Deberry c.	3	0	1	7	1	0
Petty p.	2	0	0	0	2	0
Corgan (1)	1	0	0	0	0	0
Doak p.	0	0	0	0	1	0
Totales	28	1	4	27	8	2

(1) Bateó por Petty en el 8o.

New York . . . 000 002 220— 6
Brooklyn . . . 000 001 000— 1

SUMARIO: Two base hits: Hornsby, Terry, Reese, Statz. Home run: Jackson. Base robada: Roush. Sacrifice: Felix. Double plays: Grimes, Hornsby y Terry 2. Quedados en bases: New York 6; Brooklyn 5. Bases por bolas: Petty 2; Grimes 4. Struck out: Petty 5; Grimes 2. Wild pitch: Petty. Hits: Petty 10 en 8 innings; Doak, 0 en 1 inning. Pitcher perdedor: Petty. Umpires Rigler, Moran y Wilson. Tiempo 1:45.

Futbol en Almendares

El programa futbolístico de hoy en Almendares Park. es el siguiente:

Hatuey-Cantabria.
Olimpia-Cataluña.
Iberia-Juventud.

Pero nosotros sabemos que la Juventud Asturiana comunicó ayer a la Federación, oficialmente, que no podía jugar, y a pesar de eso no se nos ha dado contraorden ninguna. No obstante, nosotros garantizamos que la Juventud no juega hoy.

QuQedan avisados los fanáticos.

PERDIO CLEMENTE SANCHEZ

BUENOS AIRES, octubre 1. (UP.)—El argentino Roberto Delfino derrotó por decisión, en doce rounds, al pugilista cubano de peso completo, Clemente Sánchez.

LA SEPTIMA PARTIDA DEL MATCH CAPABLANCA-ALEKHINE HA SIDO LA MEJOR JUGADA DE LA SERIE

El próximo lunes, mañana, se reanudará el torneo, pues ayer acordaron ambos maestros descansar

BUENOS AIRES, octubre 1 (A. P.)—El campeonato mundial de ajedrez se reanudará el lunes por la noche, pues según una de las reglas de este campeonato, en el caso de que una partida termine en la misma noche en que comienza, podrá aplazarse la siguiente, dejando un día entre ambas.

El séptimo juego del match, celebrado anoche, fué el más interesante desde el comienzo hasta el fin, realizándose los mejores movimientos a juicio de los expertos. Capablanca, que ganó, fué el agresor durante toda la partida y aunque Alekhine hizo una fiera resistencia, no pudo evitar la derrota. Al duodécimo movimiento, la posición de las blancas llegó a ser tan interesante, que Alekhine tuvo que meditar una hora y diez minutos antes de mover una pieza. Al final del trigésimo quinto movimiento, la posición de las negras era tan desesperada que Alekhine se rindió.

La mayoría de los expertos convino en que la partida de ayer ha sido hasta ahora la mejor de la serie y se señaló por difíciles y complicadas situaciones que demostraron la sutileza de los jugadores al mismo tiempo que la solidez de sus conocimientos ya que pusieron de manifiesto en todo momento que cada uno de los dos maestros trataba de responder con plena agresividad a la acometida que sufrían. En este respecto, debe reconocerse que Capablanca dominó, muy especialmente hacia el final de la partida en que se fué apreciando notablemente la debilidad de los movimientos de Alekhine.

GAMBITO DAMA REHUSADO

Capablanca.	Alekhine.
Blancas.	Negras.
1.—P4D	P4D
2.—P4AD	P3R
3.—CR3A	C2D
4.—C3A	CR3A
5.—A5C	P3A
6.—P3R	D4T

En las partidas anteriores de Peón Dama jugaron aquí A2R. La jugada del texto es favorita de Niemzowitsch y Marshall.

7.—C2D	A5C
8.—D2A	00
9.—A4T	P4A

Una jugada enérgica muy recomendada en esta posición.

10.—C3C	D5T
11.—AxC	CxA
12.—PDxP	C5R

Según el cable, el maestro ruso invirtió 60 minutos en esta jugada.

13.—PxP	AxC,ch.
14.—PxA	CxP5A
15.—T1D	PxP
16.—TxP	CxC

No había otra cosa mejor que hacer. A partir de esta jugada Alekhine pierde la iniciativa, que le cuesta el juego.

17.—PxC	D3A
18.—T4D	T1R
19.—A3D	DxPC
20.—AxP, ch	R1A
21.—A4R	D6T
22.—D2D	A3R
23.—P4AD	

Capablanca juega elegantemente y para terminar. Un aficionado hubiera tomado el PC.

23.—.....	P4TD
24.—T1C	DxP
25.—T1T	D2A
26.—D2C	D4A
27.—A5D	T3T
28.—T4R	T3D
29.—T7T	R2R

Las últimas jugadas del cubano, como se ve, responden a un plan de verdadero maestro, sin perder tiempo y con la habilidad que ha hecho de él el más grande jugador del mundo.

30.—DxP	R1D
31.—AxA	PxA
32.—DxPC	D5C, ch
33.—DxD	PxD
34.—P5A	T3A
35.—TxPC	TxP
36.—T7TD	Se rinde.

No hay respuesta, pues se amenaza el cambio de torres y desaparece el peón negro.

Momentos antes de embarcar en el vapor "Orizaba" de la Ward Line, los ganadores de nuestro Concurso, que van a tierras de Yankilandia a ver, por cuenta del DIARIO DE LA MARINA la gran Serie Mundial de Base Ball, beneficio sin precedente que acaba de conceder este periódico a sus lectores. Buen viaje y grata estancia les deseamos

sólo el cementerio nos resta clientes

¡le zumba la malanga...! "Estirar la pata" sin ver LA VENTA MUESTRARIO de "La Casa Grande".

EL RUBIO DE GUANABACOA, PALMERO, DERROTO AL BUFFALO EN EL SEGUNDO MATCH DE LA SERIE MUNDIAL JUNIOR

Bisonnette, el inicialista de los Campeones de la Liga Internacional, que es un bateador formidable abanicó la brisa dos veces

BUFFALO, octubre 1. (A. P.) El Toledo, campeón de la Asociación Americana, desplegó hoy una superioridad convincente sobre los bisontes del Buffalo, alcanzando un triunfo por score de 4 a 2, en la serie mundial chiquita. La de hoy ha sido la duodécima victoria consecutiva del Toledo y la segunda de la serie. El Toledo superó a los bisontes tanto en la ofensiva como en la defensiva. Bobby Veach volvió a ser el principal artillero de la artillería toledana, dando tres hits con los cuales se hicieron dos carreras. Palmero pitcheó brillantemente y ponchó a siete bisontes. Bissonnette, bateador de larga distancia, tuvo que rendirse dos veces ante el cubano, que lo hizo out con strikes sucesivos. Anderson también fué víctima dos veces de los strikes de Palmero.

Score:

TOLEDO (AA)

	V.	C.	H.	O.	A.	E.
Lebourveau rf.	5	0	1	2	0	0
Maguire 2b.	5	2	3	2	3	0
Marriott 3b.	4	1	1	1	2	0
Veach lf.	4	1	3	2	1	0
Grimes 1b.	3	0	0	4	0	0
Koehler cf.	4	0	0	6	0	0
O'Neil c.	3	0	1	8	0	0
Cole ss.	4	0	0	2	1	1
Palmero p.	4	0	0	0	1	0
Totales	36	4	9	27	8	1

BUFFALO (IL)

	V.	C.	H.	O.	A.	E.
Tyson cf.	5	0	1	3	0	1
Carter lf.	3	0	0	2	0	0
Anderson rf.	3	0	0	0	0	0
Bissonette 1b.	4	0	0	14	0	0
Cohen ss.	4	0	2	1	3	0
Huber 3b.	4	0	0	1	3	1
Malone 2b.	4	0	1	4	3	1
Devine c.	3	1	1	3	1	1
Hollinksworth p.	1	0	0	0	2	0
Brainard (1)	1	1	1	0	0	0
Ogden p.	1	0	1	0	0	0
Totales	33	2	7	28	12	4

(1) Bateó por Hollingsworth en el 7o.

Anotación por entradas:

Toledo . . . . 200 010 100— 4
Buffalo . . . . 000 000 101— 2

SUMARIO: Two base hits: Veach. Home run: Brainard. Bases robadas: Veach, Maguire, Devine 2. Sacrifice: O'Neil. Double play: Marriott a Maguire a Grimes. Quedados en bases: Toledo 6; Buffalo 8. Bases por bolas: Hollingsworth 1: Palmero 4. Struck out: Palmero 7, Hollingsworth 2; Ogden 1. Hits: Hollingsworth 9 en 7; Ogden 0 en 2. Umpires: Finneran de la Liga Internacional y Guthrie de la Asociación Americana. Tiempo: 2:30.

HEENEY PELEARA CON SHARKEY

NUEVA YORK, octubre 1. (A. P.) Jack Sharkey y Tom Heeney han sido matcheados para un bout a doce rounds que se celebrará en el Madison Square Garden en la noche del 18 de noviembre, según se anunció hoy.

El último bout de Sharkey fué con Jack Dempsey, el que lo noqueó en el séptimo round. Heeney, que primero perdió con Paulino Uzeudun y después empató con éste, noqueó anoche a Jim Maloney, de Boston, en el primer round de su pelea.

Heeney también está matcheado con Johnny Risko, heavy de Cleveland, en Detroit, para el 26 del corriente octubre.

Liquidan los Atléticos

Y cierran con broche de oro la temporada ganando dos juegos al Boston

FILADELFIA, octubre 1. (A. P.) Los Atléticos terminaron su temporada de base ball de 1927 con una doble victoria obtenida hoy sobre el Boston, que se encuentra a la cola de los clubs de la Liga Americana. En la apertura, los locales ganaron por score de 10 a 2, bateando fuertemente, y en el match de la noche ganaon con anotación de 3 a 2.

Anotación por entradas, hits y errores:

	C.	H.	E.
Boston . . . 000 200 000—	2	3	1
Filadelfia . . 100 013 41x—	10	17	0

Baterías: Bennet, Lundgreen y Hartley; Johnson y Cochrane.

	C.	H.	E.
Boston . . . 000 001 010—	2	8	1
Filadelfia . . 000 300 00x—	3	10	2

Baterías: Wilson y Moore; Gray y Foxx.

Acabaron los Braves

Su serie contra los Phillies ganándoles catorce juegos de los veintidós

BOSTON, octubre 1. (A. P.) Un rally de cinco carreras contra Ulrich en el octavo inning permitió a los Braves ganar el segundo juego de un double header contra los Phillies con anotación de 8 a 6, después que habían ganado el primero, bateando duramente con score de 14 a 9.

Los juegos fueron los últimos de la temporada de las ligas mayores en esta ciudad. De los 22 juegos celebrados con los Phililes los Braves del Boston ganaron 14.

Primer juego:

	C.	H.	E.
Filadelfia . . 010 101 402—	9	14	3
Boston . . . 220 202 60x—	14	18	3

Baterías: Baecht, Decatur, Sweetland y Wison; R. Smith, Goldsmith y Hogan.

Segundo juego:

	C.	H.	E.
Filadelfia . . 031 020 000—	6	11	1
Boston . . . 100 200 05x—	8	13	3

Baterías: Ulrich y Jonnard; Wertz Morrison y Gison.

Hagenlagher y Cochran

CHICAGO, octubre 1 (AP)—Teniendo que contrarrestar una delantera de 292 puntos que Erich Hagenlacher, el retador alemán, le sacó en los dos primeros bloques del Torneo por el título de campeón de billar 18.2 balk-line, Walker Cochran tenía esta noche ciertas probabilidades de retener su corona.

Al comenzar el tercer bloque, en la noche de hoy, Hagelacher, cuyas condiciones son excelentes, tenía un total de 1.161 puntos contra los 908 de Cochran. El match es de mil quinientos puntos.

En el trigésimo cuarto inning de esta noche Cochran ha ido mejorando poco a poco de posición, llegando a ponerse el score así: el campeón 1.128 puntos. Hagenlacher, 1.175.

Cochrane, aplaudido por el público pasó al retador en el inning siguiente encontrándose todavía en muy buenas condiciones para seguir anotando puntos.

M.E.C.D. 2016

EN LA MANANA DE HOY SE DECIDE LA SERIE TRIANGULAR EN A. PARK

La Autorizada Opinión de Roger Hornsby da a los Piratas Como Ganadores en la Serie Mundial

TRATEMOS DE ALGO...

Los lobos de La Caleta de la leña festejan al mediodía de hoy a sus "tres migueles" con un magnífico almuerzo en la terraza del club. Nunca ha sido más merecido un homenaje que éste que se les va a rendir a los tres grandes náuticos del Miramar Yacht Club, "apurando bombas" y acompañadas éstas por cantares bucaneros. Son estas tres cumbres de los sports de agua el presidente de la asociación, doctor Miguel Mariano Gómez, quien con tanto acierto lleva el timón del club y de la nave municipal; el vicepresidente, también doctor en leyes, Miguel Angel Aguiar. y el primer timón amateur de las aguas cubensis, Miguel de Sena. Este último no es abogado, pero en cambio es doctor en azúcar, un experto en melazas y raspaduras.

Las profesiones de estos entusiastas no les impiden dedicar una buena parte de su tiempo a los intereses y desenvolvimientos deportivos del Miramar, los dos primeros como cabezas directoras, el tercero en la organización de la naciente flota y en hacerla triunfar cada vez que se presenta la manera de competir con las del Habana Yacht Club, Vedado Tennis y Cienfuegos Yacht Club. Nació la idea del homenaje, según me explicó el "petit banquier", mi ilustre amigo Bañitos, con motivo de haber visto en una hoja del almanaque que tiene en su escritorio aparecer el nombre del angel de la espada flamígera, San Miguel Arcangel, el primer antibotellero que hubo en el mundo, pues fué quien les quitó el "vivio" que se traían en el paraíso Adán y Eva, sacándolos de allí de mala manera.

Pues sí, Bañitos se dió cuenta que el jueves (29 de sept.) era "San Miguel Day", aunque a mí, lo confieso con toda ingenuidad, no se me hubiera ocurrido tal cosa, pues por más que he mirado y remirado el almanaque, sólo encuentro que dice "Eutiquio, Plauto y Ciriaco". Tres señores que habrán sido muy conocidos en su casa, pero a los que no tengo el honor de recordar, al menos por ahora. Pero el "petit banquier" es muy dado a la celebración de onomásticos, a las felicitaciones, a estarse gastando un platal todo el año mandando regalos a sus amistades (forget me not) y de ahí que se le ocurriera el homenaje a los "tres migueles".

Como el Miramar Yacht Club se ha convertido en la sociedad de moda de la "gente bien", va a estar en la mañana de hoy tan congestionado como el "Día de la Raza" en Almendares Park, aquel célebre "día racista" que el terreno se hizo tan pequeño para los millares de fanáticos que concurrieron a presenciar un juego de base ball, entre Almendares y Habana, si mal no recuerdo, que molestos por la falta de espacio y por los "impactos" que sufrían con las cabalgaduras de los guardias montados, decidieron graciosamente prenderles fuego a las glorietas y graderías que adornan el terreno.

Bueno, el simil es "un tanto" exagerado, pues al Miramar sólo tienen derecho a su disfrute los socios y sus familias, unas dos mil personas en conjunto, y el espacio de que se dispone es lo suficientemente amplio para ofrecer albergue a cinco o seis mil personas, todas de la mayor distinción, de la élite social.

Donde sí puede que tengamos un nuevo Día de la Raza es en los grounds vedadistas con motivo del interesante match de base ball que allí se ha de celebrar esta tarde entre el club de los campeones amateurs de 1927, Vedado Tennis, y una formidable selección de estrellas de los demás teams que componían el campeonato de la Liga Nacional. Hace dos semanas que no se habla de otra cosa en los círculos, bolsas y bolsines deportivos, que de este encuentro de hoy en los campos marquesales.

Esta tarde se sabrá si el Vedado resulta superior compitiendo contra los players más sobresalientes y unidos eventualmente en un conjunto, como lo probó ser en el campeonato cuando compitió con cada club por separado, venciéndolos, es decir anotándose el mayor número de victorias sobre ellos para quedar al final de Norma sobre la tapadera del champion amateur por tercera vez consecutiva. Pero en el juego de esta tarde les han de poner las estrellas las peras a cuarto, haciéndoles ver que más que nada lo que ha habido es una "inflazón" en lo tocante a su championabilidad, que es más el ruido que las nueces.

Guillermo PI

Ganó dos el Chicago

El segundo juego se suspendió al terminar el quinto inning

CHICAGO, octubre 1.—(A. P.)—El Chicago ganó los dos juegos del double header de hoy con el San Luis, por scores de 8 a 5 y 5 a 3.

El segundo juego fué suspendido en el final del quinto inning por oscuridad. El Chicago ganó el primer match amontonando sus hits, mientras en el segundo, el estado wild de Nevers le hizo perder la contienda.

Anotación de carreras, hits y errores:

Primer juego:

	C.	H.	E.
San Luis	5	9	0
Chicago	8	13	2

Baterías: Bolen y O'Neill; Lyons y McCurdy.

Segundo juego:

	C.	H.	E.
San Luis	3	7	2
Chicago	5	8	0

Baterías: Nevers y Dixon; Connally y Crouse.

RUBINAT LLORACH

La mejor agua mineral natural purgante

Aprobada por la Academia de Medicina de Paris en 1880

Sulfato de sosa..... 86 gr. 365 / Sulfato de magnesia..... 2 gr. 365 } por litro.

ESTREÑIMIENTO
AFECCIONES del TUBO DIGESTIVO
ATONÍA GASTROINTESTINAL
HEMORROIDES

DOSIS NORMAL: un vaso de los de vino, bebiéndose luego una taza de te caliente.

(Auméntese esta dosis según el temperamento individual)

GRAN MEDALLA de ORO, Exposición Internacional de Paris 1900.

Se vende en cuartos y medias botellas en todas las Farmacias de la ISLA de CUBA.

Representantes Exclusivos para la Isla de Cuba: J. RAFECAS Y Cía. Avenida del Brasil 29. (Teniente Rey).

EL JUEGO DE LOS VIEJOS

VENCIERON LOS ALMENDARISTAS

Resultó triunfadora la más famosa batería que se recuerda en los anales del base ball cubano: Méndez y Strike. — Quico Magriñat se fué de jonrón haciendo rabiar de envidia a Valentín.

(Por "PETER")

Ante un público numeroso y entusiasta se celebró en la tarde de ayer en los nuevos terrenos de "Almendares Park", el match de base ball entre Habana y Almendares, integrados ambos "nines" con los elementos que vistieron los uniformes gloriosos en los terrenos de Eugenio Jiménez.

El match fué ganado por los azules con anotación de 13x8, pero hay que hacer constar que no fué un triunfo de los almendaristas sobre los habanistas, ningún "d'eso", sino una victoria de los menos viejos contra los más viejos. Había en el team de los leones una serie de ancianos que cuando se reunieron ante el lente de Buendía Jr., no parecían sino un conjunto de viejecitos que iban para el nuevo asilo General Machado. Uno de los más jovenes era Tintí Molina, y cuando por casualidad llegaba a primera pedía un sustituto para que corriera por él. Fuminaya, a pesar de los años, mostró ligereza, pero parecía un carro loco corriendo las bases y siempre las medias se le caían cuando trataba de alcanzar la base inmediata y mientras se detenía a subírsela pues se perdía un tiempo precioso.

Los Almendaristas, que no pudieron coger masa en sus buenos tiempos se aprovecharon de la vejez de los leones. Aseguraron desde un principio con Strike en el catcher, Méndez en el centro del diamante, Julián Castillo en la inicial; Simón Valdés en la segunda; Almeida en la tercera y "Bijirita" Cabrera en el short. Esto les pareció poco y pusieron a Rogelio Valdés en el left, Quico se puso en el centro y en el right jugó el padre de Luis Valdés. ¡Abusadores!

El inning de la bulla resultó el quinto, en el cual los almendaristas hicieron un racimo de ocho carreras, tres de las cuales fueron hechas cuando Quico Magriñat, para hacer morir de envidia a Valentín, disparó un jonrón por el left. Lo más simpático de este batazo de Quico fué el deslizamiento que hizo en home, donde después de besar sin querer la goma quedó casi "groggy" y Strike tuvo que sacarlo de allí en hombros. Cuando volvió en sí estuvo media hora sin poder chiflar. :Figúrense ustedes, Quico empezó a jugar en la temporada de 1897-98!, plena época de los calzoncillos largos, con tirillas, de los tranvías tirados por caballos y de los caleseros.

Hubo bastante público y más que público, entusiasmo en los primeros innings. Después el interés decayó un poco. Y eso que el Sol no quiso verle la cara a ninguno de los ancianos, que si llega a salir y quemar como suele hacerlo por esta época, hay que sacar a la mitad de ellos en parihuelas. A pesar de todo, les garantizamos a ustedes que muchos de ellos están postrado hoy en cama con reumatismo, y los que no, se estarán dando frotaciones de alcohol en todos los músculos.

Anoche se nos presentó en la redacción Valentín González, con bastón, a suplicarnos que no publicáramos el score, pues además de no dar ni un hit tuvo la mala suerte —así nos dijo— de no dar ni la sombra de un hit. Por este motivo no publicamos el score, solamente la anotación por entradas:

Almendares	010 282 0—13
Habana	002 013 2— 8

No se jugaron más que siete innings por obscuridad. Es decir había luz suficiente, pero la obscuridad sólo la advertían los pobres viejos.

El dinámico Secretario de Obras Públicas asistió a lanzar la primera bola y tiró su strike mejores que muchos de los que cuenta a veces Valentín González. Carlos Miguel, que goza de fama de ser espléndido, regaló 110 pesos para que se lo repartieran entre los jugadores, quienes también percibieron una parte del producto de las entradas. Antoñico Mesa, el querido teniente coronel de nuestro Ejército, que jugó el short del Habana, dedicó su parte a la señora viuda de Juanito Violá, otro de los jugadores de su época que murió trágicamente. Un gesto muy simpático.

Para que todo estuviera en su salsa hubo hasta fanáticos que se aparecieron en el terreno en "alidados". Por cierto que creemos que ha sido la única vez que hemos visto aplaudir a esos desgraciados cristalinos.

El Poder Judicial estaba integrado por los señores Manolo Castellanos, Martínez Luftiu, Manolo Cueto y Horacio Alonso. Este último, ataviado con gorra y pantalones de príncipes de gales, blancos, parecía un organillero. La suerte que había mucho de que reirse, que si no se busca Horacio la gran recholata.

Se me olvidaba decir que Julián Castillo fué el que mejor bateó dió dos hits y un tubey.

Kremer y Carmen Hill..

(Viene de la pág. DIECINUEVE)

Kolp, que ocupó el box, recibió un hit de Smith que produjo la quinta carrera, pero no permitió que los Piratas anotaran en el cuarto inning, retirándose del box a favor de May después de lesionarse una pierna al tirarse a segunda.

PITTSBURGH

	V.	C.	H.	O.	A.	E.
L. Waner cf.	5	1	3	2	0	0
Barnhart lf.	5	2	2	3	0	0
P. Waner rf.	5	1	2	3	0	0
Wright ss.	4	1	1	2	5	0
Traynor 3b.	5	1	3	1	2	0
Grantham 2b.	4	2	1	0	6	2
Rhyne 2b.	0	0	0	1	0	0
Harris 1b.	5	0	1	9	1	0
Smith c.	5	1	3	6	0	0
Kremer p.	2	0	0	0	0	0
Hill p.	1	0	0	0	1	1
Miljus p.	2	0	1	0	0	0
Totales	43	9	17	27	15	3

CINCINNATI

	V.	C.	H.	O.	A.	E.
Dressen 3b.	5	2	1	0	0	0
Walker rf.	5	1	3	5	0	0
Pipp 1b.	5	0	1	9	1	0
Bressler lf.	5	0	3	3	0	0
Allen cf.	4	0	0	1	0	0
Ford ss.	5	0	0	1	4	1
Critz 2b.	5	2	4	2	4	0
Hargrave c.	2	1	1	1	0	0
Picinich c.	2	0	1	4	0	0
Lucas (1)	1	0	0	0	0	0
Donohue p.	0	0	0	0	1	0
Kolp p.	2	0	2	0	1	0
May p.	2	0	0	1	0	0
Totales	43	6	16	27	11	1

(1) Bateó por Picinich en el 9o.

Anotación por entradas:

Pittsburgh	500 002 002— 9
Cincinnati	100 301 100— 6

SUMARIO: Two base hits: Barnhart, Bressler 2; Harris, Dressen. Three base hits: Grantham, Walker. Sacrifices: Barnhart. Double plays: Grantham a Wright a Harris: Critz a Ford a Pipp. Quedados en bases: Pittsburgh 11; Cincinnati 11. Bases por bolas: Kremer 1; May 2. Struck out: Hill 1; Miljus 4; May 3. Hits: Donohue 5 en 1-3 inning; Kolp 5 en 2.2-3 innings; May 7 en 5 innings; Kremer 9 en 3.2-3 innings; Hill 4 en 2 innings; Miljus 3 en 3.1|3. Dead ball: May a L. Waner. Wild pitch: May. Passed balls: Smith 2. Pitcher ganador: Miljus. Pitcher perdedor: Donohue. Umpires: McCormick, Quigley y Reardon. Tiempo: 2:17.

EL QUE IMITA FRACASA

Pero mientras tanto hay que instruir al público para que no se deje sorprender. Sanitube no hay más que uno verdadero. Fíjese bien en la palabra Sanitube y esté seguro de ser completamente protegido.

ROGER HORNSBY OPINA QUE LOS PIRATAS HAN DE SER LOS CHAMPIONS

Dice que los Yankees no podrán batear con facilidad las curvas de sus pitchers

NUEVA YORK, octubre 1 (AP)—El Pittsburgh Piratas ganará la Serie Mundial gracias al pitching de cuatro de sus lanzadores, y a la pimienta y excelentes condiciones de todo el team. Esta es la opinión de Soger Tornsby, quien levó al San Luis Cardenales a la victoria sobre el New Rork Rankees en la memorable serie de .926.

Mientras los Gigantes jugaban hoy con los Dodgers, Hornsby se expresó en los términos dichos, agregando:

—Los Piratas batirán a los Yankees, de la misma manera que todos los ganadores del pennant de la Liga Nacional siempre han hecho con sus rivales de la Américana. El espíritu de lucha, agresivo, es lo que produce souciones rápidas en series cortas, como la actual.

—Los cuatro magníficos pitchers que tienen los bucaneros forman un grupo capaz de producir brechas decisivas. Son ellos Kremer, Meadows, Aldrich y Hill, lanzadores que han trabajado maravillosamente en esta temporada.

Son pitchers de muchas curvas, muy enérgicos y valiosos, con gran velocidad y más control aún. Los Rankees no saben batearle a las bolas con curva que se estila en la Liga Nacional, al menos con la misma fuerza peligrosa que a la bola de humo de su circuito.

—Los dos Waners, Lloyd y Paul, son grandes jugadores, que también significan no poco para el Pittsburgh Babe Ruth, por otra parte, será más peligroso que nunca en la próxima Serie, debido al rally que tuvo en los finales de la temporada.

—No me imagino qué harán los Piratas para trabajar a Babe. Por mí, yo le pitchearía libremente en todos los juegos, sin miedo, excepto en aquellos casos en que un home run significase la pérdida de la Serie o de un desafío culminante. Hay que tener en cuenta también que no es bueno siempre darle la base a Ruth, para salir de él, ya que inmediatamente en el batting viene Lou Gehrig, bateador que puede producir home runs de mucha efectividad.

"Decidedly Thompson"

Quality Built In

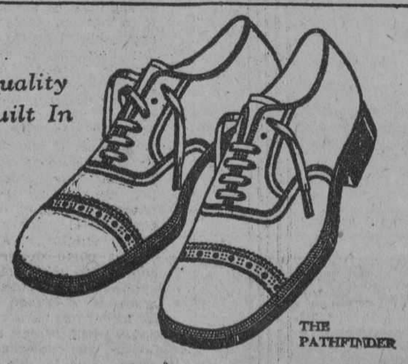

THE PATHFINDER

La moda exije ir bien calzado.
Usando THOMPSON calzará correctamente.
THOMPSON significa calidad.

THOMPSON BROS. SHOE CO. FINE SHOEMAKERS BROCKTON MASS.

THE Thompson SHOE REG. U. S. PAT. OFF. ESTABLISHED 1880

Frontón Habana-Madrid

PELOTEO DE VERANO

Sábado botarate. Día del pueblo alegre, entusiasta, soberano. Cada soberano de estos aplaude, patea, grita, y en cada lugar un soberano; la soberanía es completa, y en cuanto asomó su brillante calva el maestro Beloqui y tomó asiento, comenzaron los niños el gran peloteo de la jornada del sábado.

En la brava disputa del primer partido, de 30 tantos, que ganan los blancos Creus y Labat Mayor a los azules, Ochoa Menor y Paco, que aunque estuvieron bravos se quedaron en 28. Buen partido.

Y buena la primera quiniela que se llevaron Ochoa Menor y Paco, pagando muy botaratemente, con 28 pesos. Y después salieron los del segundo, de 30 tantos; los blancos Uria y Arruti, que ganaron a los azules, Epifanio y Joaquín, que quedaron en la insignificante de 22.

Se cobran los 26 pesos de la segunda quiniela, de Uria y Arruti, y comenzó el número tres, de 25 tantos, que ganaron los azules, Guillermo y Ugalde, a los blancos, Pistón y Florentino, que quedaron en 21. Fué muy bonito.

Y más bonita que una onza la tercera quiniela de Uria y Guisasola, que pagaron con 18 pesos. Después de lo cual se peloteó bravo el cuarto partido, de 30 tantos. Lo ganaron los blancos Guezala y Ochoa, dejando a los azules Buendía y Gárate en el tanto 25.

Se pelotea la cuarta quiniela; se la llevan Gárate y Ugalde; la pagan con pesos, y todo el mundo de cráneo al fenomenal, de 30 tantos, que salen a pelotear. Pascau y Mir, de blanco, contra los azules, Guisasola y Salazar. Y como el joven Pascau está aun muy tierno para estos grandes fenomenales, resultó el fenomenal sin salsa, sin emoción, una tontería de calle que ganaron los dos azules, concretándose a pelotear bien, y que los dos blancos no llegaron más que a 17.

Fué lo peor de la jornada.

Hoy la gran jornada dominical.

D. F.

Programa oficial para la función continua que se celebrará desde las tres a las doce p. m. del domingo, 2 de octubre de 1927:

Primer Partido a 30 tantos, con apuestas. Ibarlucea y Arruti, blancos, a sacar del cuadro 13 y medio. Rafael y Florentino azules, a sacar del cuadro trece.

AVISO:

Teniendo en cuenta el pequeño tamaño de esta Cancha, y para evitar posibles confusiones, se establece la siguiente regla especial.

Toda pelota que después de salir del frontis pegue en la pared del rebote y en el piso de la Cancha, volviendo de nuevo a tocar el frontis sin haber sido antes devuelta legalmente por el bando contrario, se contará tanto para el bando que lanzó la pelota, sin que pueda ser devuelta después de tocar por segunda vez el frontis.

La Empresa.

Primera quiniela de combinación a seis tantos, con apuestas: Paco, Labat Mayor, Ibarlucea, Rafael Guisasola y Buendía.

Segundo partido de 30 tantos con apuestas; Buendía y Gárate, blancos, a sacar del cuadro 14. Uria y Salazar, azules, a sacar del cuadro trece.

Segunda quiniela de combinación a 6 tantos, con apuestas: Uria, Salazar, Mir, Ugalde, Ochoa y Gárate.

Tercer partido amateurs a 30 tantos, sin apuestas.

Cuarto partido a 30 tantos, sin apuestas.

Quinto partido a 25 tantos, con apuestas: Ochoa Menor y Paco, blancos, a sacar del cuadro 12 y medio. Hermanos Labat, azules, a sacar del cuadro trece.

Tercera quiniela de combinación, a 6 tantos, con apuestas: Bunedía, Florentino, Guezala, Pistón, Epifanio y Arruti.

Sexto partido a 30 tantos, con apuestas: Guisasola y Joaquín, blancos, a sacar del cuadro 13. Pistón y Epifanio, azules, a sacar del cuadro trece.

Cuarta quiniela de combinación, a 6 tantos, con apuestas: Uria, Salazar, Ugalde, Ochoa, Mir y Gárate.

Séptimo partido a 30 tantos, con apuestas: Guezala y Mir, blancos, a sacar del cuadro trece. Ugalde y Ochoa, azules, a sacar del cuadro trece y medio.

PRECIO DE LAS LOCALIDADES

Entrada general sin derecho a asiento reservado, pero pudiendo ocupar cualquiera que no esté vendido	$ 1.20
Asiento de Cancha reservado desde las 3 a las 12 p. m.	0.40
PALCOS	
Palcos sin entradas	3.00
Entradas a Gradas	
Entrada general	0.30
Delantero de Grada reservado desde las 3 a las 12 p. m.	0.20

NOTAS:

No se dan contraseñas para salir del local.

De acuerdo con el reglamento de espectáculos la Empresa se reserva el derecho de modificar los partidos anunciados. Si por cualquier motivo se suspendiese el primer partido una vez jugados los primeros quince tantos, no habrá derecho a la devolución del importe de la localidad.

La Empresa se reserva el derecho de negar la entrada al local, a toda persona que no guarde la compostura debida, o realice apuestas sobre el resultado final de las quinielas, sin obtener los boletos en las taquillas destinadas a su venta.

LOS NORTEAMERICANOS HAN SIDO DERROTADOS EN LA JUSTA DE SEIS METROS

OYSTER BAY, Estado de Nueva York, octubre 1.—(AP)—La Copa de Oro Escandinava, emblema del Campeonato mundial de embarcaciones pequeñas, fué ganada hoy por el balandro de Seis Metros sueco May Be, esta trde, siendo vencidos el finlandés Marenneito y el noruego Noreg, en la última regata de la serie internacional.

Piloteado por Sven Salen, el Nay Be batió hoy a sus rivales en los tres lados del curso triangular de seis millas, terminando dos minutos 5í segundos delante del balandro finlandés y seis minutos cuatro segundos delante del noruego.

Los observadores de la competencia dicen que la derrota de los Estados Unidos en esta regata trascendental, demuestra que los pilotos norte-americanos están muy atrasados con respecto a sus rivales del Norte de Europa, en ciertas carreras marítimas.

Kid Sánchez noqueó a Ramoncito Gómez en el primer round

Fué una pelea relámpago en la que el campeoncito del Iberia perdió el invicto

HABRA BOXEO EL MIERCOLES

A Ramoncito Gómez, que estaba invicto, le llegó su Waterloo anoche en el primer round, al comenzar la pelea con Kid Sánchez, fué una decisión relampagueante, de tiro rápido. El anunciador dijo los pesos, Gómez con 108 libras, Kid Sánchez con 112 libras. Da comienzo el match, los muchachos cambian golpes en el centro del ring y van pegándose hasta llegar sobre las sogas de una esquina neutral, donde Sánchez desembarca un derechazo sobre la quijada descubierta de Ramoncito, éste cae a la lona, pero en vez de quedarse hasta el conteo de ocho o nueve reponiéndose, se levanta enseguida, tambaleante, y la derecha de su oponente vuelve a caer violentamente sobre la quijada de Ramoncito que es de nuevo lanzado a la lona, se levanta en la misma forma, sin dejarse contar y completamente groggy, entonces lo remata Kid Sánchez y Ramoncito cae de espaldas sobre el tablado recibiendo un tremendo golpe en la cabeza al rebotear ésta contra el piso del ring. De allí fué llevado a su esquina y costó gran trabajo reanimarlo, lo que al fin se consiguió a fuerza de frotaciones, de oler sales y otros auxilios. Así perdió el fuerte y valeroso campeoncito del Club Iberia su primera pelea en su corta y admirable vida del ring.

El semifinal tuvo lugar entre Alcibiades Ortega (140 libras) y Castellón (135 libras) siendo una pelea fácil para Ortega, tan fácil que se debió de haberle lanzado la toalla a Castellón en el segundo round, pues Ortega le desbarataba la cara sin recibir castigo, se le lanzó la toalla en el quinto round, cuando ya estaba el pobre Castellón convertido en un guiñapo.

Ben Ponteau perdió por foul en el segundo round de un match marcado a cuatro con Kid Alejo. El golpe no fué dado intencionalmente ya que Ponteau se encontraba superando a Alejo desde el inicio. Quintana ganó por puntos a Kid Sullivan en cuatro rounds, una peleita muy movida y que mucho gustó. Hilario Martínez (!) venció por decisión a Bill Delaney y David Romero hizo tablas el primer preliminar de la noche con Ignacio García. Mucho público asistió a la función boxística, la que se repetirá el próximo miércoles, ya que el sábado será el bout estelar en el Nuevo Frontón entre Young Manuel y Anisio Orbeta.

Partagás y El Crédito

Hoy, por la mañana, discutirán el trofeo Dr. López del Valle

Hoy por la mañana, a las nueve y media, si es que Sirique no se queda dormido, de lo estropeado que quedó ayer, se celebrará el último match de la serie en opción a la Copa doctor López del Valle, que se discutieron estos dos clubs conjuntamente con el de La Corona, que fué eliminado.

Partagás y El Crédito terminaron empatados, y ello es una demostración del equilibrio de fuerzas de ambas novenas.

Será un match interesantísimo, como todos los que han jugado hasta el presente los dos rivales del circuito de la nicotina.

GANO LA ACADEMIA NAVAL

ANNAPOLIS, Estado de Laryland, octubre 1 (AP)—El eleven de la Academia Naval, ganó hoy, 27 por 0, el juego de foot-ball con el de Davis and Elkins. Los guardia-marinas hicieron 14 downs contra 4 los perdedores. Todos los miembros del back field de la Academia pasaron y muchos de elos hicieron pases aéreos.

COLEGIALES

NO OLVIDE QUE EN ESTA CASA SE LES ATIENDE

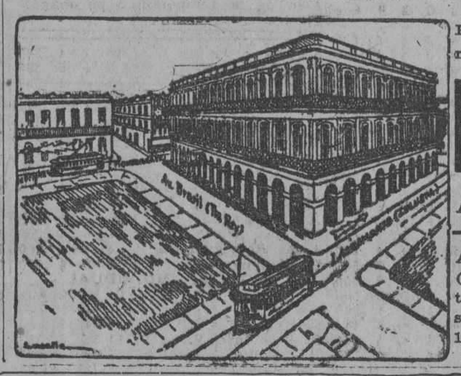

Por todos los caminos se va a ROMA

A Roma por todo.

Avenida del Brasil (Teniente Rey) entre Zulueta y Monserrate. — Apartado 1067. — Tel. A-3569. Habana. — Cuba.

¡Esto es lo que se Llama una Perfecta Afeitada!

Para afeitarse con perfección, úsese siempre las Hojas Gillette Legítimas, en Navajas de Seguridad Gillette, Legítimas.

¡SEÑORES COMERCIANTES! Los Comerciantes que venden las Navajas de Seguridad y las Hojas Gillette pueden obtener gratuitamente el material de propaganda que necesiten escribiendo directamente a nuestro distribuidor, cuyo nombre y dirección damos mas abajo, o bien dirigiéndose a

GILLETTE SAFETY RAZOR CO. Boston, E. U. A.

¡Ni un vello queda en la cara!

Diariamente, por espacio de 25 años, las genuinas Hojas y Navajas GILLETTE han venido proporcionando al mundo la rasurada perfecta y por excelencia.

Hoy, gracias a la constante mejora en los métodos de fábrica, y a una distribución mundial sin paralelo, pueden obtenerse los juegos completos de Navajas y Hojas GILLETTE genuinas a un costo en extremo modestísimo.

Cada hoja GILLETTE genuina, tiene dos filos útiles, con el filo más agudo que puede darse al acero, o lo que es igual, doble servicio de Hojas Gillette.

De venta en todas partes.

GILLETTE SAFETY RAZOR CO., Boston, E.U.A.

Distribuidores COMPAÑIA HARRIS, S. A. Presidente Zayas 106 (Apartado 650) Habana

Navaja de Seguridad Gillette GENUINA

NO PIDA MARCAS POR RUTINA
HAY QUE CONOCER DE LO BUENO, LO MEJOR
Pruebe.... un Coñac "GONZALEZ BYASS"
En España es el Preferido...
DE VENTA EN TODAS PARTES

8437 4-11-18-25

M.E.C.D. 2016

ESTA TARDE VEDADO TENNIS vs ESTRELLAS EN CALZADA Y 12

El Player Cándido Hernández Quedó en Primer Lugar al Bate en la Liga Nacional de Amateurs

Records oficiales del Campeonato Nacional de Base Ball Amateurs

Los Marqueses quedaron arriba en todos los departamentos del juego, excepto en el batting individual.

Para que nuestros lectores puedan darse perfecta cuenta de la gran labor que han rendido este año los Marqueses del Vedado Tennis Club, publicamos a continuación los últimos records oficiales de la Liga Nacional de Amateurs, donde podrá observarse que, a más de ganar el campeonato, la tribu de Calzada y 12, **quedó arriba en el batting** de los clubs, en el fielding, bases robadas y pitching. Además quedaron en segundo lugar amontonando carreras y cometieron solamente 24 errores.

H. Rocamora, del Vedado, fué el champion pitcher con 10 victorias y una sola derrota en 14 desafíos, siguiéndole de cerca Ballesté, del Fortuna; Sansirena, de la Policía y Ruisánchez, de la Universidad.

Cándido Hernández, de la Policía, resultó champion-bat, con .386 de porcentage, siguiéndole a pocos puntos Raúl Del Monte, Ramiro Seigle y Gerardo Ballesteros. Este último fué el primer jonronero de la Liga.

Véase a continuación los records oficiales:

BATTING DE LOS CLUBS

	V.	C.	H.	R.	Ave
V. T. Club	638	130	190	49	.298
Policía	697	127	203	37	.291
Universidad	692	131	200	32	.298
F. S. Club	657	112	187	26	.283
H. Y. Club	685	88	168	20	.245
C. Ferroviario	636	68	139	21	.219
C. A. de Cuba	644	94	140	33	.217
L. T. Club	612	62	129	12	.211

FIELDING DE LOS CLUBS

	O.	A.	E.	Ave
Vedado T. Club	527	273	24	.971
Fortuna S. Club	536	271	43	.949
Habana Y. Club	550	257	44	.948
Policía	560	266	47	.946
Universidad	524	225	51	.936
Club A. de Cuba	513	295	60	.931
Club Ferroviario	546	303	67	.910

RECORD DE LOS PITCHERS

	J.	C.	G.	P.	Ave
E. Peña, P	6	2	2	0	1000
J. Guasch, U	4	1	2	0	1000
F. Storch, U	5	0	2	0	1000
G. Ballesteros, P	1	1	1	0	1000
D. Camejo, P	1	1	1	0	1000
J. Lorenzo, At.	2	0	1	0	1000
J. Mendizábal, U	1	0	1	0	1000
H. Rocamora, V	14	9	10	1	.909
J. Ravena, V	9	4	4	1	.800
P. Palmero, L	9	4	4	1	.800
J. Ballesté, Fo.	14	5	7	2	.778
L. Sansirena, P	12	6	8	3	.727
L. Ruisánchez, U	12	6	5	2	.714
I. Ruiz, P	7	4	2	1	.667
A. Hernández, Y.	13	5	4	4	.500
M. Zaldívar, U	10	2	3	3	.500
A. Nieto, At.	8	2	3	3	.500
A. Casuso, V	4	1	2	2	.500
M. Dara, L.	4	1	1	1	.500
S. O'Farrill, Y.	14	8	4	5	.444
S. Ruiz, Fo.	13	3	4	5	.444
J. Beltrán, At.	14	6	3	6	.333
A. Casas, Fe.	10	4	2	6	.250

Brillante inauguración de los campeonatos de cancha en el "Olimpia"

Alvarez y Armesto en hand ball; Palicio y Gómez en squash; Vélez y Castro en cesta

Bajo los mejores auspicios comenzaron los campeonatos de cancha del Olimpia Sporting Club.

La hermosa terraza que bordea la magnífica cancha vióse invadida por una selecta y numerosa concurrencia, entre la que se destacaba la belleza de la mujer cubana, que con sus encantos daba una nota de intenso colorido a la fiesta alegre que celebraban los olímpicos.

El conjunto de Ricardo Martínez amenizó los bailables, tocando los sones más en boga.

En el partido inicial de handball, lucharon briosamente Zalvidea y Rodríguez de blanco, contra Alvarez y Armesto de azules.

Vivo peloteo, consiguieron tras brillante esfuerzo de Armesto, zaguero azul, una ventaja que a medida que avanzaba el partido se iba consolidando, alcanzando la victoria final 25 por 11.

Pedro Palicio y Joaquín Gómez, de azules, presentaron recia batalla a Villa y Menéndez, consiguiendo el triunfo después de una resistencia heroica que hicieron los blancos 25 por 11.

Gómez en la zaga una muralla, secundado hábilmente por su delantero logró ganar los primeros puntos de la contienda.

Y en el partido de pelota a punta de cesta, vencieron Gaston de Vélez y J. Castro, cuando parecía inminente el triunfo de Pereira y González.

Una racha de tantos los iguala a 24, y desde entonces creciéndose enormemente los blancos llegan al ansiado 30 mientras sus rivales se quedan en 25.

Fué gentilmente peloteado este partido, arrancando las jugadas aplausos a granel.

González zaguero azul lució mucho.

Después de los partidos se inició el baile en la casa club.

Noche animadísima.

Hoy sábado será la segunda sesión de la temporada, con magníficos programas.

F. Alonso, Fe.	11	3	1	4	.200
F. Ambrona, Fe.	10	3	1	5	.167
D. Penabad, Fo.	5	1	0	1	.000
R. Hernández, L.	3	0	0	1	.000
J. Gómez, Fe.	3	0	0	1	.000
R. Córdoba, U	2	0	0	1	.000
J. Deschapelle, Y.	1	0	0	1	.000
E. Riquelme, P	1	0	0	1	.000
O. Agüero, Fo.	1	0	0	1	.000
(1) R. de la Fe, At.	1	0	0	1	.000
J. García, Fo.	1	0	0	1	.000
R. Guzmán, L.	1	0	0	1	.000
R. Lasa, At.	4	2	0	3	.000
J. A. Rodríguez, L.	6	2	0	4	.000
R. Cárdenas, L.	9	2	0	6	.000

BATTING INDIVIDUAL

	V.	C.	H.	R.	Ave
C. Hernández, P	88	24	34	12	.386
R. Delmonte, V	81	19	31	16	.383
R. Seiglie, V	61	19	23	19	.377
G. Ballesteros, P	73	17	27	4	.370
G. Alfonso, V	76	20	28	5	.368
J. Vázquez, Fo.	58	15	21	3	.362
J. Calvo, V	64	14	23	8	.359
S. O'Farrill, Y	67	15	24	0	.358
R. Inclán, U	73	16	26	4	.356
P. Espinosa, U	76	16	27	4	.355
A. Arteaga, Fo.	62	7	21	2	.339
N. Monzón, U	70	13	23	5	.329
C. Deschapelles, Y.	83	19	27	6	.325
R. Esnard, U	66	15	21	4	.318
A. Bruzón V	60	12	19	1	.317
M. Aguiléra, L	57	10	18	4	.316
R. Suárez, P	64	12	20	4	.313
L. Ruisánchez, U	29	6	9	0	.310
O. Reguera, Fo.	66	6	20	0	.303
O. Fernández, Fo.	60	12	18	1	.300
R. Córdoba, U	60	6	18	3	.300
O. González, At.	40	8	12	0	.300

Hilario Fránquiz,
Compilador Oficial.

(1) Declarado profesional por la Unión Atlética de Amateurs de Cuba.

Tópicos Futbolísticos

(A CARGO DE "PETER")

Noticias y Comentarios

Una epístola firmada por el Vicepresidente de una Peña futbolística ha llegado a nuestro poder como contestación a una pregunta que hacíamos al señor César Rebollo.

Un día de estos que no tengamos asunto más importante a tratar publicaremos la carta, pues aun cuando en ella se nos dicen unas cuantas boberías, la publicaremos para que vea el señor Vicepresidente de esa Peña, que en otra ocasión me tuvo casi como un apóstol, que no nos hacen mella esas cosas. Yo puedo repetir aquí las frases del Presidente del Deportivo Hispano América: "Para ponerme a cubierto de tantas miserias me basta y me sobra con mi prestigio, mi nombre y mi reputación."

Lo que piensa de mí el Vicepresidente de esa Peña pudiera echarlo por tierra reproduciendo lo que nos dijo en otra ocasión el Presidente. Pero, créasenos que no le damos importancia a eso. No le dimos valor ninguno a los calificativos de antes, ¿cómo se los vamos a dar ahora a las censuras?

Conocemos a los fanáticos.

Hoy domingo, día 2 de octubre, se celebrará en los terrenos de la Polar, un interesante partido de Balom-Pie, entre los equipos del Centro Dependientes y los Tiburones del Templete, que tantas victorias vienen conquistando, así como la de los Chilenos y como otras varias de mucha importancia.

Debido al calibre de los dos equipos contendientes, se espera sea un gran partido, por lo tanto quedan invitados todos los fanáticos y simpatizadores de ambos clubs, para el domingo, a las 2 de la tarde, en los terrenos antes dicho.

Hoy comenzarán los campeonatos en las regiones de Galicia, Murcia y Castilla-León.

Los juegos señalados en la Federación Murciana son:

Cartagena vs. Deportivo Murciano.

Lorca vs. Cárthago.

River Thader vs. Real Murcia.

En la de Castilla y León:

Ferroviaria y Real Unión.

Cultural Leonesa y Deportivo Español.

Y en la de Galicia, los mismos partidos que anunciamos días pasados:

Celta y Sporting.

Emden y Deportivo.

Eiriña y Racing.

Quiere decir que entre las visitas que tendremos esta noche figurará en primera línea la de Jenaro Oya, y entre las primeras llamadas telefónicas, la del compañero "Petronio".

Ambos, en busca de la información del resultado del match de Celta y Sporting.

El Club Campeón es el favorito; pero pudiera suceder algo parecido a lo que le aconteció en el Campeonato de Vizcaya, al Arenas con el Sestao.

En otro lugar se habla de la gran romería y verbena típica española que patrocinan los Clubs Deportivo Hispano América, Juventud Asturiana y Deportivo Centro Gallego.

En este lugar publicaremos hoy, relacionado con esas fiestas, la citación a Junta de la

JUVENTUD ASTURIANA

Por este medio se cita a todas las simpatizadoras y fanáticas de Juventud Asturiana para que concurran el próximo miércoles 5 del actual, a las ocho y media p. m., a los salones del Deportivo Hispano América para formar el Comité de Damas que ha de actuar en la Gran Romería y Verbena Típica Española, organizada por los Clubs Deportivo Centro Gallego, Deportivo Hispano América y Juventud Asturiana.

Se suplica a todas la más puntual asistencia.

Octavio Alvarez,
Secretario de la Comisión.

EL PRESIDENTE JOHNSON SE HA PUESTO MOLESTO CON EL JUEZ LANDIS

CHICAGO, septiembre 30. — (A. P). — Ban Johnson, Presidente de la Liga Americana, ha acusado hoy al Comisionado Landis y a los directores del Chicago White Sox de falta de cooperación y de esfuerzos para crearle obstáculos al circuito.

El exZar del Base Ball, quien se ha negado a decir cuando sera efectiva su dimisión como Presidente de la Liga, elogió a los otros siete Club de ésta, que han sabido proceder cuerdamente manteniendo las relaciones debidas con sus oficinas de Presidente.

Al mismo tiempo Ban Johnson dice que la puerilidad del Chicago Americano ha sido reducida a nada por el proceder indebido de la oficina del Comisionado Landis. El Presidente de la Liga dice que la falta de cooperación data de los días en que presentó la renuncia de su cargo, y que está dispuesto ahora a no abandonar el puesto hasta que los asuntos del Circuito no estén funcionando en la forma debida.

Los Clubs Juventud Asturiana, Centro Gallego y Deportivo Hispano América están preparando una fiesta estupenda en los terrenos de V. Park

Se trata de una romería y verbena típica española que se celebrará los días 9 y 10 de octubre.—Ya está confeccionado el gran programa.—Varios partidos de futbol, carreras de gordos y otros números interesantísimos.

Hoy queremos tocar un tema que entra de lleno dentro del carácter de las sociedades que patrocinan el festival. Se trata de traer el notable conjunto de la Juventud Asturiana de Camagüey, para que discuta uno de los trofeos que sabemos se habrán de discutir los días 9 y 10 de octubre, que serán los días de esta fiesta memorable.

Por tal motivo nos hemos comunicado con la tierra de la célebre "Panchita", y los asturianos de allá están como niños con zapatos nuevos, ante la perspectiva de venir a jugar con los equipos de acá. Además, dicen que vendrán a ganar y agregan que no vale la pena de dar tan incómodo viaje si ello ha de ser para recibir una lechada de los teams habaneros.

Nos parece, por ello, llamar la atención a nuestros clubs, pues no vaya a ser que nos vayan a cojer asando maíz y nos vayan propinar una pateadura que haga historia en nuestra libreta de records.

Las noticias de allá nos hacen saber también que los asturianos **camagüeyanos se están preparando** muy concienzudamente y hasta se dice,—cosa que trataremos de comprobar para informar mejor a nuestros lectores—que ha salido de la Habana, de incógnito, uno de nuestros más afamados entrenadores, no solamente para adiestrar a los de allá de la mejor manera posible para las importantes justas que se avecinan, sino para "enseñarles" a contrarrestar mejor nuestros ataques y nuestra característica de juego.

Damos estas noticias a nuestros clubs para que no se descuiden en su preparación y estén alerta para recibir como se debe a los invasores de la legendaria ciudad. Esto es: con muchos "chers" y muchas cortesías, pero dejando las "copitas" del "lado de acá", que nos hacen mucha falta, "nunca por mucho pan es mal año".

Deseamos que esta advertencia sea debidamente atendida por Brú, Manolo Alvarez y Jacobo, si no quieren morir a manos de los legionarios de Camagüey. ¡No se duerman, señores!"

A continuación va el programa de las fiestas:

Día 9:

A las 7 y 1|2 A. M.: Disparo de 50 bombas de palenque, desde los altos del Centro Gallego, anunciando la fiesta.

A las 8 a. m.: Gran cabalgata, en la que tomarán parte los jugadores de foot-ball y los socios de las tres sociedades. Esta cabalgata será amenizada por la gran Banda Parada, y saldrá del Centro Gallego.

A las 8 y 1|2 a. m.: Misa de campaña en los terrenos en que se celebra la gran fiesta.

A las 9 a. m.: Primer partido de foot-ball entre los equipos que se anunciarán oportunamente, discutiéndose un gran trofeo.

A las 10.45 a. m.: Carreras de Gordos, en la que tomarán parte los socios de "peso completo" pertenecientes a los tres clubs. Este acto será de gran atracción por los elementos que tomarán parte en él, todos de gran significación dentro de los tres clubs dichos. El jurado que se nombre al efecto obsequiará al ganador con un hermoso "Trofeo refrescante".

A las 11 a. m.: Segundo partido de foot-ball entre los equipos que se designen, discutiéndose otro trofeo valioso.

A la 1 p. m.: Carreras de cintas y sacos.

De 1 p. m. a 3 p. m.: Almuerzo campestre.

A las 3-1|2 p. m.: Gran match de foot-ball entre los equipos infantiles de Juventud Asturiana y Deportivo Hispano América, discutiéndose un trofeo que donó muy galantemente el Sr. Alejandro Esquerré, de la afamada joyería EL PARTENON.

Durante toda la tarde habrá meriendas y música.

Cada media hora se dispararán 25 cohetes y varias bombas de palenque para dar más solemnidad a la fiesta.

A las 9 p. m.: Gran concierto por la rondalla del Muy Ilustre Centro Gallego.

A las 9-1|2 p. m.: Audición por el Coro típico del Muy Ilustre Centro Gallego.

A las 10 p. m.: Sorprendente sesión de fuegos artificiales y cohetes, en la que se quemarán las siguientes figuras: "Sol Giratorio", "Cascada doble", "Triángulo de la Gloria" y "Estrella de la Virgen". Además el pirotécnico encargado de estos fuegos de artificio, obsequiará a la concurrencia con una gran fiesta final, en la que aparecerán, de una manera sorprendente, los gallardetes deportivos de las tres sociedades organizadoras en sus verdaderos colores, por medio de una muy ingeniosa combinación de bengalas y luces.

A las 10-1|4 p. m.: Comienzo del gran baile y verbena, amenizados por las orquestas de Valenzuela y Cartaya; el afamado "son" Boloña y varios organillos. Esta parte del programa terminará a las 2 a. m. del día 10.

Durante esta parte de la fiesta, Víbora Park lucirá una espléndida iluminación, dirigida por un notable ingeniero.

Además los concurrentes a estas fiestas podrán disfrutar de los siguientes atractivos: Cine al aire libre; Carrousel o "tío vivo" y juegos de argolla con premios. Habrá también hermosos y artísticos kioscos atendidos por distinguidas señoritas; puestos de churros, venta de barquillos, rosquillas, buñuelos y empanadas.

Habrá igualmente abundancia de sillas para comodidad de los asistentes a tan gran festival.

Precio de la entrada: $1.00.

Esta tarde se efectuará en Marqueses Field el juego de las Estrellas vs Vedado Tennis

Ambos teams han practicado durante la semana y parecen hallarse en buenas condiciones.—Sansirena y Aguilera formarán la batería de las Estrellas.—Salazar y Silvio O'Farrill actuarán por el Vedado.—Se espera un record de entradas.

Por fin llegó el día. El día grande de nuestro base ball amateur, en el que ningún fanático puede quedarse en casa sabiendo que en Marqueses Fields es el punto de reunión de todos los buenos deportistas, los verdaderos sostenedores del Emperador, para quienes el desafío que hoy se ofrece en esos terrenos significa el término de la season amateur de 1927 que ha sido este año la más sensacional que se recuerda.

Esta tarde, a las dos y media, comenzará en el parque vedadista el interesantísimo juego de las Estrellas Amateurs vs. Vedado Tennis Club, que, a juzgar por lo mucho que se ha dicho y escrito durante la semana, por el interés que reina entre los fanáticos y por el amor propio que llevan los players contendientes a dicho encuentro, promete resultar el más importante de toda la temporada.

Después de las excelentes prácticas que ambas novenas han realizado en la semana, está demás el decir aquí que las dos se encuentran en perfectas condiciones para el match. Las Estrellas tuvieron su último "workout" el pasado jueves, descansando el viernes y el sábado para mantenerse en condiciones. Todos los jugadores están listos y sostienen que han de ganar fácilmente el game.

Los campeones, por su parte, trabajaron casi todos los días de cinco a siete de la tarde, realizando el viernes la última práctica que al decir del viejo trainer Ramiro González, les ha puesto en magníficas condiciones.

Las baterías no han sido anunciadas por los capitanes de ambos teams pero se asegura que el Vedado abrirá el fuego con la combinación yatista, Salazar catcher y Silvio O'Farrill pitcher, dejando a Rocamora y Ravena para los finales, si es que el Chino llega a debilitarse.

Las Estrellas de Fernando del Castillo enviarán al fenomenal Sansirena a la línea de fuego, y confían que éste repita su trabajo de la temporada, cuando dominó dos veces a los Marqueses, permitiéndoles la última vez solo dos hits. Miguel Aguilera, el rápido catcher del Loma Tennis, será el encargado de recibirle en el back stop.

Figurando n el desafío de esta tarde todas las estrellas de nuestro base ball amateur, es lógico pensar que gran número de fanáticos acudirán desde temprano al parque vedadista a fin de no perder tan interesante desafío. El inmenso pedido de palcos y entradas de glorieta que ha recibido en estos días la comisión encargada de este importantísimo encuentro, augura un lleno desbordante, lo que anticipamos a nuestros lectores para que vayan temprano y cojan los mejores puestos.

Es casi seguro que Adolfo Luque, la estrella máxima de los Reds de Cincinnati y el mejor pitcher que ha producido Cuba, sea el encargado de lanzar la primera bola, Luque fué en sus días amateur miembro de la novena vedadista y es uno de los más entusiastas por este desafío. El cree que los Marqueses ganarán, pues aunque no conoce a los jugadores del team, sabe perfectamente que los muchachos del V. T. C. siempre se presentan con buenos players y perfectamente preparados.

Aunque se trata de un desafío especial, en el que por primera vez figurarán como contendientes el team campeón de la Liga Amateur y una selección de estrellas, el precio de entrada no ha sido alterado en lo más mínimo. Las glorietas costarán cuarenta centavos y los palcos, cuatro pesos.

Sirique y Magriñat, los insustituibles umpires, tendrán a su cargo la parte judicial, esperándose que, como siempre, ofrezcan excelentes decisiones en el curso del game.

Para que los fanáticos puedan acomodarse temprano, las puertas del terreno serán abiertas a la una de la tarde, empezando el desafío a las dos y media.

Liga Inter-Social

Los juegos de la Liga Inter-Social amateur para hoy domingo, día 2, son los siguientes:

EN FERROVIARIO PARK

Por la mañana, San Carlos y Dependientes.

Por la tarde, a primera hora: Habana Central y Lawton.

Después: Centro Andaluz y Cuban Telephone.

EN VIBORA PARK

En primer término, Sociedad Areca y Deportivo de Seguros Whitner. Seguidamente Comunicaciones y Vasallo Barrinaga y Bárcenas.

Renovador de A. Gómez

CURESE de esa cruel enfermedad como se han curado miles de enfermos que a diario nos escriben agradecidos.

TOME

Renovador de A. Gómez. Unico remedio conocido hasta hoy que cura pronta y radicalmente: Asma, Catarros, Grippe e impurezas de la sangre.

DE VENTA EN DROGUERIAS Y FARMACIAS

PROBLEMAS BASEBOLEROS

Muchos fanáticos creen conocer perfectamente las reglas que gobiernan el Base Ball. Muchas veces los hemos visto discutir en Almendares Park, en el Stadium Caribe o en Marqueses Fields, sobre problemas y jugadas que solo autoridades en la materia pueden resolver con facilidad.

Conociendo esta tendencia, hemos decidido publicar diariamente esta sección "Problemas baseboleros", en la que los fanáticos encontrarán algunos muy complicados y otros sencillos en apariencia, que deben procurar resolver sin consultas de ninguna clase. Y luego, cuando crean haber encontrado la solución, pueden confrontar con nuestras respuestas que son hijas de un experto como Carl H. Fisher, ex-umpire de las Grandes Ligas.

PROBLEMAS

1.—En la última entrada del noveno inning, estando el score empatado, el jugador (A) del home-team batea un single al right field. Poco después, el jugador (B) dispara un batazo sobre las cercas del left field. (B) se detiene en primera mientras (A) anota la carrera de la victoria. ¿Debe apuntar el scorer un home run, aunque (B) no corrió todas las bases?

2.—Con un hombre en segunda y ningún out, el bateador dispara un roller al short quien acepta el batazo y tira a tercera, tratando de sacar al hombre que corre desde segunda. Si el corredor es quieto o out en tercera, ¿qué debe apuntarle el scorer al bateador?

3.—Con hombres en segunda y tercera, el bateador dispara un roller al short, quien acepta el batazo y amenaza tirar a primera, pero se vira rápidamente y lanza la bola hacia tercera, sin que logre sacar el out. Todos los hombres son quietos. ¿Se le apunta error al short stop?

4.—Con un hombre en primera, el bateador dispara un roller por encima del pitcher y la bola le dá al umpire, rebota hacia el campo corto donde la recibe el short stop. Este corre hacia segunda, pisa la base y tira a primera, completando un doble-play. El umpire declara buena la jugada, ¿estuvo bien la decisión?

5.—Con un hombre en segunda, el bateador toca la bola con intención de sacrificarse. El pitcher fildea el batazo, tira a tercera, pero el corredor es quieto. ¿Qué debe apuntar el scorer en la jugada?

6.—Con hombres en primera y tercera y un out, el bateador dispara un roller al short, quien, viendo que no tiene chance de sacar al bateador en primera, se queda con la pelota en la mano para impedir que el corredor de tercera anote la carrera. ¿Se apunta hit al bateador?

RESPUESTAS

1.—De acuerdo con las reglas del home run, el scorer debe apuntarle uno al jugador (B) aunque no haya recorrido todas las bases.

2.—En esos casos, los scores consideran la jugada un fielder's choice, y le anotan una vez al bate al bateador, lo mismo siendo out que safe el hombre que corre desde segunda.

3.—No señor. Esta jugada se considera un fielder's choice.

4.—El umpire que declare buena esa jugada merece una corona de marfil; desde el momento que la bola dá al umpire se considera fuera de juego. En este caso, el corredor de segunda tiene derecho a la tercera, el de primera a la segunda y el bateador gana la inicial a más de un hit en el score.

5.—Si la tirada a tercera es perfecta, hay menos de dos outs y el scorer opina que un buen tiro del pitcher a primera hubiera sacado al bateador, entonces debe apuntarse un sacrifice hit, pero si el pitcher no tenía tiempo de sacar al bateador, debe anotársele un hit.

6.—Desde el momento que el short stop se quedó con la bola en la mano viendo que no podía sacar al bateador en primera, el scorer debe apuntarle un hit.

CASIMIRES INGLESES

"BELWARP" "FAVORITA" "NAZABAL SPECIAL"
(marcas registradas)

Acabamos de recibir y poner a la venta los nuevos estilos fabricados para el invierno de 1928.

SOBRINOS DE NAZABAL
MURALLA No. 70.

EL CONSEJO DE UN GRAN MEDICO

A Nuestros Favorecedores

El ilustre doctor Antonio Jover, ex-catedrático por oposición de la Universidad de la Habana, graduado en las de Barcelona, Madrid y Londres y actual Teniente Alcalde de la Ciudad Condal, al visitar recientemente la Fábrica de Cerveza "La Tropical" hizo a nuestro Ingeniero Montoulieu las siguientes declaraciones, al pié del famoso "Mamoncillo":

"Cuando esté usted sudando y tenga sed, no tome jamás un vaso grande de bebida ácida, con hielo machacado. Se expone usted a un pasmo del estómago que puede matarlo por parálisis del plexo solar, o dejarle dispéptico por toda la vida. La bebida sumamente saludable, refrescante e ideal en estos casos, es esta cerveza fría natural y con espuma. Tómela usted a sorbitos, saboreándola despacio. Y si antes ha tomado un pequeño sandwich, el consejo higiénico resulta completo".

DEME MEDIA TROPICAL

M.E.C.D. 2016

ECONOMIA Y FINANZAS

LA REFORMA TRIBUTARIA Y LAS ESTADISTICAS

Ya se ha ganado algo, mejor dicho, mucho, cuando después de la continua campaña que hemos venido librando por probar lo defectuoso de nuestra forma de tributación, se llega a reconocer que el actual sistema de impuestos obedece a un casuismo desordenado, sin base científica, sin preparación estadística y sin proporcionalidad justa, debido a que la fijación de las contribuciones ha surgido siempre a impulsos de una necesidad, sin tener en cuenta el principio de no exigir al contribuyente un sacrificio mayor del necesario y sobre todo, sin tomar en cuenta que un régimen sano de impuestos debe basarse en el principio científico y justo de que los ciudadanos contribuyan a los gastos del Gobierno en razón de sus facultades, es decir, en proporción de la renta de que gozan bajo la protección del Estado. El impuesto del 1 por ciento sobre la venta bruta, que después fué elevado al 1 y medio por ciento por la Ley de Obras Públicas y que tantas controversias viene suscitando fué creado por la urgente necesidad de allegar fondos para el servicio del oneroso Empréstito de 50 millones de pesos, amortizable bajo condiciones inconvenientes para el país, y de allí, de la destinación del caso, nació un empréstito que hoy repudia el país entero y que ha venido a aumentar el costo de la vida, cosa que no hubiera sucedido, si en lugar de ese impuesto "destructivo" se hubiera creado, después de un estudio detenido una contribución directiva que llenara los mismos fines y que en manera alguna gravara los artículos de consumo y que son de primera necesidad. Citamos el caso, porque seguramente entonces el Poder Ejecutivo y el Congreso se encontraron con la misma dificultad con que se estrellan hoy para estudiar cualquier reforma de nuestro sistema de impuestos: esto es, la falta de una estadística que merezcan confianza absoluta sus datos.

Existe una Comisión Nacional de Estadística y Reformas Económicas y al mismo tiempo una Sección de Estadística de la Secretaría de Hacienda, que rinden informes muy útiles; pero que para que su trabajo sea todo lo eficiente que en materia contributiva se necesita, requeriría la buena voluntad y educación del contribuyente, cosa que falta desgraciadamente en Cuba. La única forma de suplir esa falta sería dotando de mayores asignaciones ambos organismos, cosa hoy que resulta casi impracticable por la contracción que sufren las rentas públicas, pero podría, unificando ambos cuerpos buscársele la forma de que se formaran estadísticas sobre rentas, utilidades, herencias, etc., etc., todo lo que constituye la base de la tributación "directa", para con datos efectivos afrontar resueltamente el problema que es cada día más urgente de resolver. Ha llegado el momento en que las fuerzas "vivas" del país comprenden, aunque a "prima facie", les resulta perjudicial a determinados intereses que hoy gozan de privilegios de los que no pueden seguir usufructuando, que no es posible seguir viviendo bajo un régimen de impuestos indirectos, que como hemos venido diciendo no hacen sino encarecer el costo de la vida, pues son sobre el consumo, que es un sistema aborrecible y desigual en sumo grado y que es el mayor error económico de que adolece nuestra estructura financiera, y que abolir ese sistema redunda, en bien de todas esas mismas fuerzas vivas de que hablamos. No hay que ver solo el interés del momento, hay que proceder con espíritu de solidaridad.

A fin de que el contribuyente no tenga que pagar más de lo que sea necesario para subvenir a los gastos del Estado y poder fijar científicamente lo que ha de producir el sistema tributario directo es necesario conocer nuestra riqueza nacional, o sea la materia imponible, que hasta ahora nos es completamente desconocida. Es necesario, pues, la formación de un "Catastro" para conocer la riqueza agrícola, pecuaria y minera, así como resulta absolutamente imperativo el formar estadísticas completas de la riqueza urbana, industrial, comercio, trasportes, etc, etc., de la nación a fin de que esos datos sirvan de base para el establecimiento de los impuestos directos.

No respondiendo en modo alguno a las necesidades sociales y económico del país el actual sistema tributario de Cuba, desde que no está basado en los más fundamentales principios de tributación, es indispensable como venimos sosteniéndolo, confrontar resueltamente el problema; pero para ello es indispensable, con toda acuciosidad, preparar las Estadísticas que son necesarias para la solución de un problema que el país reclama y que es de tan vital importancia para la vida económica de la nación.

¡¡¡SEÑOR!!! si para curar su enfermedad de la ORINA no hace uso de

SALES KOCH

comete una torpeza grandísima

Con las SALES KOCH conseguirá seguramente hacer desaparecer esa antigua enfermedad secreta que no ha podido vencer.

Y SIN SONDAJES NI OPERACIONES Y SIN MOLESTIAS, CONSEGUIRA con las SALES KOCH la dilatación de sus ESTRECHECES, haciendo que pueda emitir la orina con facilidad, sin molestias y sin esa lentitud desesperante.

CONSEGUIRA con las SALES KOCH que las MOLESTIAS y DOLORES al orinar desaparezcan, calmando al momento esas punzadas, esos escozores o dolores, que al empezar a orinar, durante la micción o al fin de ella a usted tanto le hacen padecer.

CONSEGUIRA con las SALES KOCH que los CALCULOS y ARENILLAS sean disueltos, haciendo su expulsión insensible y modificando la propensión de su orina a esas nuevas formaciones calculosas.

CONSEGUIRA con las SALES KOCH, que su catarro a la vejiga sea curado, haciendo que su orina quede limpia de los pozos blancos, rojizos, purulentos o de sangre, que a usted tanto le preocupan.

Las SALES KOCH no tienen rival por su acción rápida y segura para curar todos los padecimientos CONGESTIVOS O INFECCIOSOS del aparato urinario, por su acción desinfectante en medio alcalino enérgico.

Las SALES KOCH sustituyen con ventaja a las aguas minerales de indicación al aparato urinario.

Si desea más explicaciones, pida a la CLINICA MATEOS, ARENAL 1, MADRID (ESPAÑA) el método explicativo infalible. LAS SALES KOCH están a la venta en la Habana, en la farmacia Taquechel, Obispo 27 y Droguería Sarrá.

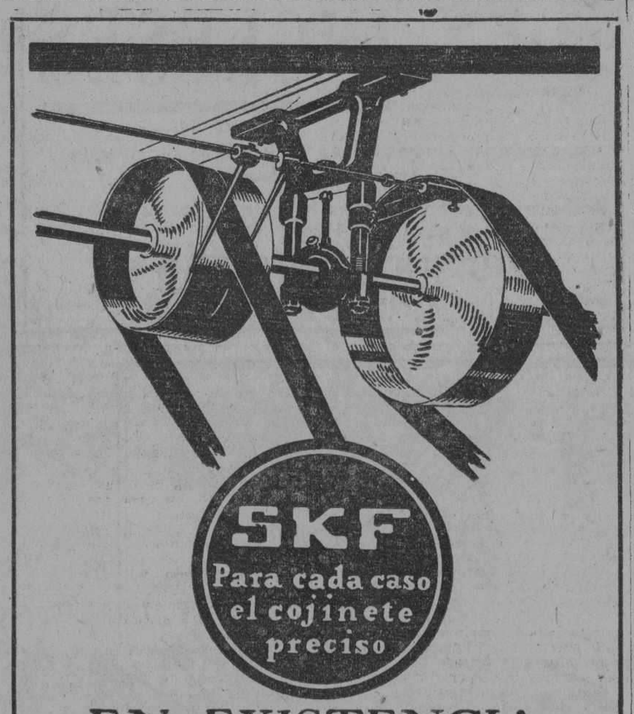

EN EXISTENCIA

CAJAS DE BOLAS SKF
De Todos Tamaños

CHUMACERAS DE BOLAS SKF
POLEAS SKF, PARTIDAS
EJES DE TRANSMISION Y ACOPLAMIENTOS
GRASA ESPECIAL

Para Chumaceras de Bolas Skf
Sírvase solicitar precios y detalles

Compañía SKF de Cuba

O'REILLY 21. — TELEFONO M-9105.
HABANA

Mercado de cambios

NUEVA YORK, octubre 1o. (A. P.)

INGLATERRA: Libra esterlina. Pa. 4.86.6.
Vista ..... 4.86 3|16
Cable 4.86¾
60 días 4.82¼

ESPAÑA: Par 19.3 centavos por peseta.
Vista 17.47

FRANCIA: Par 19.3 centavos por franco.
Vista 3.92⅜
Cable 3.92½

SUIZA: Par 19.3 centavos franco.
Vista 19.28

BELGICA (Belga nueva moneda) Par 13.88.
Vista 13.92

ITALIA: Par 19.3 centavos por libra
Vista 5.45½
Cable 5.45¾

SUECIA: Par 19.3 centavos por corona.
Vista 26.89

HOLANDA: Par 40.42 centavos por florín.
Vista 40.06

GRECIA: Par 193 por dracma.
Vista 1.32

NORUEGA: Par 26.8 centavos por corona
Vista 26.36

DINAMARCA: Par 26.8 centavos por corona.
Vista 26.78

CHECOESLOVAQUIA: Par 20.3 cen. por dinar.
Vista 2.96¾

RUMANIA: Par 19.3 centavos por lei.
Vista 0.62½

POLONIA: Par 19.3 centavos por zloty.
Vista 11.40

ALEMANIA: Par 23.82 centavos por marco.
Vista 23.82

AUSTRIA: Par 14.07 centavos por chelín.
Vista 0.14.10

JAPON: Par 49.3 centavos por yen.
Vista 46.68¾

CHINA: Par 70.278 por taej.
Vista 61.50

ARGENTINA: Par 42.40 centavos por peso.
Vista 42.75

BRASIL: Par 32.40 centavos por mil reis.
Vista 11.83

MONTREAL: Par 100 centavos por dólar.
Vista 100.09⅜

PLATA EN BARRAS

NUEVA YORK, octubre 1o. (A. P.)
Plata en barras 55⅜

BOLSA DE MADRID

MADRID, octubre 1o. (A. P.)

	Pesetas
Francos	22.60
Libra esterlina	27.95

BOLSA DE BARCELONA

BARCELONA, octubre 1o. (A. P.)
El dollar se cotizó a 5.75 pesetas.

BOLSA DE PARIS

PARIS, octubre 1o. (A. P.)
Los precios de los valores cotizados hoy en esta Bolsa estuvieron irregulares.

	Francos
Renta del 3 por 100	56.60
Empréstito del 5 por 100	76.30
Cambios sobre Londres	124.02
El dollar se cotizó a	25.48¼

BOLSA DE LONDRES

LONDRES, octubre 1o. (A. P.)
En esta Bolsa se cotizaron hoy los siguientes valores:

United Hav. Railway	76½
Consolidados por dinero: ex. inte.	54⅛
Empréstito Británico del 5 por 100	102¼
Empréstito británico del 4½	97¼

Revista Azucarera de Cuba

El señor A. Santa María nos participa que se ha modificado el nombre de la Revista titulada hasta ahora 'Revista Azucarera de H. A. Himely' al de REVISTA AZUCARERA DE CUBA, debido al fallecimiento del señor Henry A. Himely, fundador de la misma, y también porque entienden que el nuevo nombre representa mejor la labor de esa Revista cubana.

Dice el señor Santa María, que esta modificación no implica cambio alguno ni en el servicio, ni en su dirección postal o telegráfica, como tampoco en su política, y confían que el nombre más significativo de REVISTA AZUCARERA DE CUBA dé mayor auge e importancia a la Revista y merezca la aprobación de sus favorecedores.

CLEARING HOUSE

Las compensaciones efectuadas ayer entre los Bancos asociados al Clearing House de la Habana, ascendieron la cantidad de $2.118.689.45.

LO MAS FRESCO DEL MERCADO.

FABRICA NACIONAL DE CORREAS DE TRANSMISION

Betancourt y De la Nuez

FALGUERAS 31½
CERRO-HABANA
TELEFONO-A-9923.

CORREAS DE CUERO IMPERMEABLES
EMPAQUETADURAS Y
DEMAS ESPECIALIDADES DE CUERO

SIEMPRE ESTAMOS DISPUESTOS A dar el mejor y más rápido servicio. Nuestro Telf. A-9923 atenderá sus órdenes a cualquier hora.

COMPRE EN CUBA PROTEJA SU COMERCIO E INDUSTRIAS

Bolsa de la Habana

COTIZACION OFICIAL DEL DIA 1o. DE OCTUBRE

BONOS Y OBLIGACIONES

	Comp.	Vend.
República de Cuba 1904 5 por 100	102½	—
República de Cuba 1905 (Deuda Interior)	99½	104
República de Cuba 1909 4½	96	102
República de Cuba 1914 5 por 100	102	108
República de Cuba 1923 5½	103½	105
Ayuntamiento de la Habana 1a. Hip. Excp.	10°	106
Ayuntamiento de la Habana 2a. Hip. Excp.	102	106
Banco Territorial	80	100
Calzado	—	—
Cervecera	107½	110
Ciego de Avila	—	—
Cienfuegos Acueducto	—	—
Curtidora	—	—
Gas	108	120
H. Electric Consolidados	98	103
Manufacturera	50	55
Matadero	60	80
Nacional de Hielo	—	—
Nueva Fábrica de Hielo (Bonos)	100	—
Nueva Fábrica de Hielo (Obligaciones no hipotecarias)	100	—
Noroeste F. C.	—	—
Papelera Serie A.	100	106
Papelera Serie B.	62	75
Teléfono	95	100
Unidos F. C.	80	—
Urbanizadora	—	—
Edificio La Metropolitana S. A.	101½	105
Jarcias Matanzas Excp.	98	102
Ironbeer (Obligaciones no Hipotecadas)	—	102
BONOS DE CUBA DE 5½% 1927		
Serie A—1928	101	104
Serie B—1929	101	104
Serie C—1930	101	104
Serie D—1931	101¼	104
Serie E—1932	101½	104
Serie F—1933	101½	104
Serie G—1934	101½	104
Serie H—1935	102¾	104¼
Serie I—1936	103	104½
Serie J—1937	103	104½

ACCIONES

Agrícola Banco	120½	—
Banco Territorial	44	—
Banco Territorial B.	1½	—
Cervecera	185	—
Ciego de Avila	—	—
Cienfuegos Acueducto	—	—
Constructora P.	—	—
Constructora C.	—	—
Cuba Cane P.	—	—
Cuba Cane C.	—	—
Cuba R. R.	—	—
Cuban Central P.	—	—
Cuban Central C.	—	—
Curtidora	—	—
Havana Electric Railway Co. Pref.	77¼	79½
Havana Electric Railway Co. Comunes	19	21
Jarcia P.	96	98½
Jarcia Cons.	24	25½
Licorera C.	4	4¼
Lonja P.	100	—
Lonja C.	100	—
Manufacturera P.	5	6½
Manufacturera Cons.	1⅞	2½
Matadero	—	—
Naviera P. Exdo.	66½	70
Naviera C.	10	11
N. F. de Hielo Exdo.	400	—
Perfumería P.	—	—
Perfumería C.	4	—
Pesca P.	105	—
Pesca C.	25	—
Préstamos Joyería Bco.	—	—
Santiago de Cuba Elec.	—	—
Sancti Spíritus Elec.	—	—
Teléfono P.	111¾	114⅛
Teléfono C.	125	—
Teléfono Internacional	156	—
Trust	—	—
Unidos	76½	77
Union Oil	4	—
Metropolitan Auto	—	—
Fibras y Jarcia	62	70
Fibras y Jarcia (sindicadas)	62	70

Valores de New York

BONOS
6.127.000

ACCIONES
1.244.700

CHEQUES
1.666.000.000

Mercado de Bonos

BONOS CUBANOS

NUEVA YORK, octubre 1o. (A. P.)

	Alto	Bajo	Cierre
Int Tel y Tel	157½	155⅜	156½
Cuba 5 1|2 s. 1953	102	101⅞	101⅞
Cuba Ex 5 s 1944	102	—	—
Cuba Ex. 5 s. 1949	100½	—	—
Cuba Ex 4 1|4 s 1949	97	—	—
Cuba RR. 5 s. 1952	97⅜	97⅛	97⅜
Hav. Elec. 5 s 1952	98¼	—	—

VALORES AZUCAREROS

NUEVA YORK, octubre 1o. (A. P.)

	Alto	Bajo	Cierre
American Sgr. Venta 400	93⅜	92½	92½
Cuban A. Sugar	—	—	—
Cuba C. Sugar	—	—	—
Cuba C S Pref. Venta 100	35	35	35
P. Alegre Sugar Venta 400	37	36½	36½

BONOS DE LA LIBERTAD

NUEVA YORK, octubre 1o. (A. P.)

	Alto	Bajo	Cierre
Liberty 3 1|2 s.	101.16	101.16	101.16
1o. 4 s.	—	—	—
2o. 4 s.	—	—	—
1o. 4 1|4 s.	103.7	103.6	103.7
2o. 4 1|4 s.	100.5	100.3	100.5
3o. 4 1|4 s.	100.26	100.24	100.26
4o. 4 1|4 s.	103.27	103.25	103.27
U S T 4 s.	108.25	108.25	108.25
U S T 4 1|4 s.	—	—	—
U S T 3 3|4 s.	—	—	—
U S T 3 3|8	101.12	101.12	101.12

BONOS INTERNACIONALES

NUEVA YORK, octubre 1o. (A. P.)

	Alto	Bajo	Cierre
Burdeos 6 s. 1934	100	99K	100
Lyon 6 por 100 1934	99¾	99¾	99¾
Marsella 6 s. 1934	100	99¾	100
Alemania 7 s 1949	106⅞	106¾	106⅞
Francia 7 s. 1949	106⅝	106½	106½
Holanda seis s 1954	102¾	102¾	102¾
Argentina 6 s. 1957	99¾	99⅝	99¾
Ren. Chile 7 s. 1942	101	101	101
C'lovak Rep. 8 s 1951	108½	108¼	108½

Sociedades y Empresas

LA ELEGANTE

El señor Julio Oyarzabal nos participa que con fecha 7 del mes de Septiembre ha adquirido el establecimiento 'La Elegante', que giraba en la plaza de Santa Clara, bajo la razón social de Claudio Serrano; no estando obligado a los créditos pasivos del mismo, ni tener derecho sobre sus créditos activos.

Con Dientes Limpios
Se evitan las Caries

Así dice la Ciencia

Y por eso su dentista se limita a aconsejar: 'Conserve su dentadura *limpia*". La higiene dental moderna insiste sobre la limpieza, la estricta limpieza. Limpieza de los dientes para conservar su integridad. Limpieza de las encías para que no pierdan su firmeza. Limpieza de la boca para mantenerla siempre sana y fresca.

Poder Maravilloso

Concentrado en cada tubo de la Crema Dental Colgate está un poder maravilloso para evitar las enfermedades y las caries por el medio exclusivo de la limpieza. Nada tiene para combatir dolencias imaginarias de la boca. De todo tiene para conservar la boca limpia y sana. La Crema Dental Colgate se convierte en abundante y agradable espuma apenas empieza usted a cepillarse. Esta espuma va limpiando escrupulosamente las piezas. Las partículas de alimentos que estaban adheridas a los dientes son separadas para ser expulsadas. A los bordes de las encías y a la misma lengua llega su acción higienizadora.

Con una limpieza tan estricta desaparecen los agentes que son causa directa de las caries. Por esto la Crema Dental Colgate es el dentífrico preferido por la mayoría de las personas.

Colgate & Co
Est. 1806
Distribuidores:
Starks Incorporated,
Arsenal 2 y 4. Habana.

MERCADO LOCAL DE CAMBIOS

Quieto y con poca demanda estuvo ayer este mercado.

Mejoró la libra esterlina. Pagaban por cable a 4.87.

Firme el cambio sobre New York. Había compradores de cable a 3|32 Premio, no obstante esta firmeza, por otro lado se vendía cheque a los comerciantes a 1|16 Premio, lo que virtualmente representa una pérdida para los vendedores.

La peseta española estuvo quieta.

No se publicaron operaciones entre Bancos y Banqueros.

Cotizaciones	Valor
New York cable	7 64P.
New York vista	5 |64P.
Londres cable	4.87¼
Londres vista	4.86⅞
Londres 60 días	4.87⅞
París cable	3.93½
París vista	3.93
Madrid cable	17.47
Madrid vista	17.45
Hamburgo cable	23.84
Hambusgo vista	23.82
Italia	5.48
Italia vista	5.47
Zurich cable	19.32
Zurich vista	19.31
Bruselas cable	13.94
Bruselas vista	13.93
Toronto cable	¼P.
Toronto vista	3 |16P.
Amsterdam cable	40.09
Amsterdam vista	40.08
Hong-Kong cable	48.75
Hong-Kong vista	48.63

MERCADO DE VALORES

El lunes se cotizaron exdividendo las acciones de la Internacional de Teléfonos. Dichas acciones rigieron ayer muy firmes.

Los valores de los Ferrocarriles Unidos de la Habana afirman sus cotizaciones. Dentro de breves días se reunirán los Directores de la Compañía en Londres para tratar del dividendo final del año.

Las acciones de la Havana Electric Railway actueron más sostenidas.

Las preferidas de la Havana Electric Utilities estuvieron firmes.

Se cotizaron excupón números 154 y 153 las obligaciones del Ayuntamiento de la Habana de la primera y segunda hipoteca.

Cerró el mercado firme, y notándose interés por operar en las acciones de los Ferrocarriles Unidos de la Habana.

EXTRAOFICIAL
Crédito Francier Cubano

El total de las utilidades obtenidas durante el año 1926 por el Banco Territorial de Cuba ascendió a de 1925.

AGRADECIDO

Habana, Casa de Maternidad, Febrero 7 de 1921.

Dr. Arturo C. Bosque.
Habana.

Muy señor mío:

Tengo el gusto de manifestar a usted que su preparado "GRIPPOL", es una medicación que cura de verdad. Hacía dos meses que venía padeciendo de una pertinaz tos a consecuencia de la Grippe, y con dos frascos que he tomado, hoy me encuentro curado.

Esa medicina es tan grata al paladar que las personas la tomarán gustosas para todos los padecimientos de las vías respiratorias.

Queda agradecido su affmo. S. S.,

Manuel Gavilán.

8427 d-13

CONOCIDO PERIODISTA DE LA HABANA ALABA EL TANLAC

ESTE REMEDIO MUNDIALMENTE FAMOSO PONE FIN A TRES AÑOS DE AGUDOS SUFRIMIENTOS

Los periodistas generalmente son incrédulos y desconfiados, y la causa de ello es su misma profesión. Son más difíciles de convencer que la mayoría de las personas, y por lo tanto, se debe dar mucho más crédito a lo que diga alguien perteneciente al periodismo que a lo dicho por personas de cualquiera otra profesión.

Cuando el señor Juan Rodríguez y González, vecino de Galiano número 110, Habana, que por muchos años ha estado conectado con el conocido diario "El Día", asegura que después de tres años de enfermedad Tanlac le ha devuelto la salud, no puede caber duda sobre los maravillosos méritos de esta preparación.

El señor González, miembro de la Asociación de Reporters de la Habana, sufría de falta de apetito, según él mismo dice, "y lo poco que comía me nacía muy mala digestión y me producía gases, agitación, dolores de cabeza, de noche me dormía con dificultad y padecía también de cólicos". Casi había abandonado toda esperanza de volver a gozar de los placeres de una buena comida, cuando su amigo, Don Luis Fernández le aconsejó que usara el Tanlac. Y hace pocos días dicho periodista manifestaba a un grupo de amigos los siguientes resultados: "Cuando empecé a tomar Tanlac comía con más apetito y mis digestiones fueron mejorando al par que los sufrimientos desaparecían, al extremo de que hoy día me encuentro en perfecto estado de salud". Y terminó diciendo: "Del mismo modo que mi amigo me ha prestado un gran servicio, así yo recomiendo ahora el Tanlac porque puedo de esta manera prestar igual servicio a los que estén en las condiciones en que yo me encontraba".

Tanlac, correctivo estomacal y tónico mundialmente famoso, ha llevado indecibles bendiciones a cientos de miles de personas en todas partes del mundo, y quienquiera que sea que padezca de cualquier desarreglo estomacal no debe retardar una prueba inmediata. Las Píldoras Tanlac son espléndidas en los casos de estreñimiento; úselas siempre.

El Nuga-Tone es un Maravilloso Remedio para Hombres y Mujeres Debiles Nerviosos y Extenuados.

¡Aumente la fortaleza de su organismo—reconquiste sus fuerzas físicas—restaure su vigor! Esta maravillosa medicina le ayudará a lograrlo, como ha ayudado a miles de otros. Contiene una fórmula especial de Hierro—la más antigua y segura medicina conocida de los médicos por la rápida y sorprendente manera como crea sangre rica y músculos fuertes. Contiene también un valioso ingrediente de Fósforo—el remedio milagroso que dota al organismo de nervios firmes y poderosos. Esta medicina transforma a los hombres en bellos ejemplares de masculinidad y fuerza, y da a las mujeres el cautivante aspecto de la salud. Pone un tinte sonrosado en las mejillas y vivacidad en los ojos; devuelve las carnes y la redondez a las personas flacas; hace que Ud. se sienta como impulsado por nueva vida.

Esta prodigiosa medicina es NUGA-TONE, el mejor y más poderoso reconstituyente que Ud. pueda obtener. Vigoriza y equilibra la acción de los nervios, y da fuerza y firmeza a los músculos. NUGA-TONE no puede ser igualado para la curación de estómagos débiles y descompuestos, indigestión, falta de apetencia, gases ó hinchazones en el estómago y los intestinos, hígado tardío, riñones delicados, lengua sucia, mal aliento, biliosidad, dolores de cabeza, estreñimiento, deficiencia del corazón, reumatismo, dolores de nervios y huesos, quebranto ó agotamiento nervioso, pobreza de la sangre y todos los casos semejantes de afecciones de la salud.

NUGA-TONE reaviva el fuego de la juventud—proporciona nueva vida, nuevo vigor y energía a todos los órganos vitales. Restaura las energías perdidas, aumentando las fuerzas de reserva del organismo, devolviendo la potencia física de la juventud y haciendo que Ud. disfrute por entero de los goces de la vida.

NUESTRA GARANTIA NUGA-TONE se vende en todas las droguerías con la garantía de que se devolverá el dinero si no satisface. Véase la garantía en cada paquete. La botella contiene 90 pastillas, suficientes para un mes de tratamiento. Tome NUGA-TONE durante 30 días a nuestro propio riesgo, y si los resultados no son satisfactorios, devuelva a la droguería el resto y recibirá su dinero. Esta garantía excepcional la hacemos porque tenemos positiva confianza de que NUGA-TONE le dará a Ud. los mismos resultados que ha dado a miles de personas. Después de tomar NUGA-TONE por algún tiempo, notará la gradual recuperación de la vitalidad, el vigor y el sano impulso de la juventud, y su cuerpo se sentirá más fuerte y lleno de abundantes energías. Entonces podrá recibir los beneficios de una vida placentera y feliz. Asegúrese de comprar el legítimo NUGA-TONE. Rehuse las imitaciones. Si en vez de esto toma otra cosa, no nos culpe si los resultados son nulos. Recuerde bien que no hay nada que pueda substituir ó compararse a NUGA-TONE. Compre una botella HOY MISMO.

¡Los insectos son implacables!

¡HORDAS famélicas de insectos que se lanzan diariamente al combate, en guerra inexorable contra la Humanidad! Las moscas propagan el tifus, la parálisis infantil e innumerables otras enfermedades; los mosquitos llevan consigo el paludismo y algunas más fiebres endémicas; y las chinches y cucarachas son la fuente de mil y mil dolencias. ¿Puede Vd. sacrificar su salud—y quizás hasta su vida—para que estos insectos vivan? Proteja su salud—destruya esta plaga peligrosa con Flit.

El Flit pulverizado, en pocos minutos, limpia la casa de moscas, mosquitos, chinches, cucarachas, hormigas y pulgas. Penetra en las rendijas que usan los insectos para esconderse y criar y destruye sus huevos.

El Flit pulverizado—sin dañar ni manchar el tejido más delicado—mata la polilla y sus larvas que destrozan la ropa.

Químicos famosos perfeccionaron el Flit. Es fácil de usar—mortífero para los insectos e inofensivo para el hombre. Altamente recomendado por los Inspectores de Sanidad. De venta en los principales establecimientos.

Distribuído por: Standard Oil Company of Cuba, Havana

FLIT
MARCA REGISTRADA
DESTRUYE
MOSCAS MOSQUITOS HORMIGAS
PIOJOS CHINCHES CUCARACHAS
POLILLAS PULGAS

820

CERVEZA: ¡DEME MEDIA "TROPICAL"!

M.E.C.D. 2016

MERCADO DE NEW YORK

POR NUESTRO HILO DIRECTO A. P.

MERCADO DE BONOS

NUEVA YORK, Octubre 1º—(A.P.)—Los cursos de los bonos de mejor cotización se repusieron hoy después de la baja de ayer. Sin embargo, hubo evidencias de transacciones persiguiendo beneficios y algunas emisiones se vendieron a más bajos precios que al cierre de ayer, después de haber alcanzado la mejor cotización del año.

Los bonos ferroviarios de bajo precio que han estado desarrollando fuerza desde hace varias sesiones, continuaron avanzando hoy. Media docena de emisiones de St. Paul establecieron nuevos cursos después de avanzar un punto. Chesapeacke Corporation del 5 volvió a estar a la cabeza en los bonos de alta cotización, mientras Union Pacific del 4-1/2, Río Grande Western del 4 y Erie del 5, cerraron a sus máximos anteriores.

Goodyear Tire del 5 que estuvo activa varias semanas mostró tendencia a la formeza hoy.

Los bonos de compañías de servicio público merecieron poca atención, excepto Cities Service Power que ganó más de un punto.

Los bonos italianos desarrollaron fuerza y abundaron los polacos del 8.

Los bonos del gobierno de los Estados Unidos estuvieron encalmados, pero firmes.

MERCADO DE ACCIONES

NUEVA YORK, Octubre 1º—(A.P.)—El alza de las acciones, que comenzó ayer después de darse a conocer el informe de la Bolsa acerca de los préstamos a los corredores, continuó hoy, yendo a la cabeza del movimiento las divisas ferroviarias e industriales. Más de una veintena de valores alcanzaron los más altos precios para el año.

Ganancias de 1 a 4 puntos fueron comunes en el día.

Hicieron su aparición las acostumbradas ventas de fin de semana, pero en la mayor parte de los casos fueron rápidamente absorbidas y no lograron contener el avance de la lista general. La brusca alza de las industriales de alta cotización, indicó escasez de ofertas, mientras muchas de las acciones de cotización media y mínima ganaron terreno merced a la actividad de los pools, quienes realizan operaciones en la inteligencia de que el interés del dinero continuará siendo bajo la semana próxima.

Las acciones de compañías de servicio público continuaron respondiendo a las noticias de fusiones y aumento de utilidades. Commonwealth Power avanzó más de 4 puntos a 74-1/2 y fué seguida por Pipla Gas, American Water Works, Electric Power and Light, North American Company y algunas otras.

Entre las acciones industriales lograron altas cotizaciones Green Cananea Copper, Calumet and Arizona, Gillete Safety Razor, International Silvester y Rossia Insurance.

Una alza de más de 20 puntos en el yen japonés, que vuelve a cotizarse alrededor de 45-5/8 centavos, fué laúnica variación de importancia en el mercado de cambios. La demanda de la esterlina se sostuvo firme alrededor de $3.86-3/16 y los francos franceses alrededor de 3.92-1/4 centavos.

NOTAS DE WALL STREET

NUEVA YORK, Octubre 1º—(A.P)—Las fábricas del valle de Youngstown están entrando en el cuarto trimestre con negocios vacilantes.

Los embarques de automóviles en Septiembre por la Nash Motor fueron de 12,500 a 13,000 menos que en Septiembre del año pasado.

El mes de Septiembre, con el cual terminó el tercer trimestre, se distinguió por una nueva contracción en el mortandad mercantil, de acuerdo con los informes de R. G. Dunn and Co.

NUEVA YORK, Octubre 1º—(A.P)—Las transacciones en los sábados se reanudaron hoy en el mercado de futuros, aunque los mercados del crudo y del refino continuaron cerrados. Como consecuencia de esto no hubo mucha actividad y el tono fué firme, abriendo la sesión de 1 a 3 puntos más alto, debido a compras de los bajistas para cubrirse. Los precios se movieron dentro de un límite de 1 a 3 puntos durante la mayor parte de la sesión y cerraron de 1 a 2 puntos más altos.

Los operadores en general estaban dispuestos a adoptar una actitud de espera, probablemente a causa de la proximidad de la reunión del congreso cubano para tratar de la restricción de la zafra. Las ventas del día se estimaron solamente en 12 mil 550 toneladas.

Octubre	...	...	...	...	...	294
Novbre.	...	...	...	...	...	...
Dicbre.	299	299	297	297	297	
Enero.	299	299	297	297	297	
Febrero.	...	...	...	...	...	...
Marzo.	290	290	288	288	288	
Abril.	...	...	...	...	...	...
Mayo.	298	298	298	298	298	
Junio.	...	...	...	...	...	...
Julio.	306	30	305	305	305	
Agosto.	...	...	...	...	...	...
Septbre.	...	...	...	...	...	313

Mercado de Fletes

COTIZACIONES

	100 libras	
COSTA NORTE:		
A Filadelfia	14½	15½
A Galveston	12½	13½
A New Orleans	11½	12½
A Halifax	—	—
A St. John	—	—
A Sanvannah	—	—
A Boston	16½	17½
COSTA SUR:		
A Filadelfia	16½	17½
A New York	16½	17½
A Galveston	14½	15½
A New Orleans	13½	14½
A Halifax	—	—
A St. John	—	—
A Boston	18½	19½

Estas cotizaciones son excusivamente sobre azúcares.

Venta 1100	35½	35	35

PESETA

SE COTIZO A RAZON DE

5 PESETAS

73.06

DOLLAR

FRANCO

SE COTIZO A RAZON DE

25 FRANCOS

44 CENTIMOS

DOLLAR

BOLSA DE NEW YORK

FERROCARRILES	
Atch. Top. & Santa Fe	192
Atl. Coast Line	197
Baltimore & Ohio	123⅛
Bangor & Aroostook R. R.	.....
Chesapeake & Ohio	209
Chi. Gt. West., com.	16
Chi. Gt. West., pref.	35⅛
Chic. & N. W.	.....
Chi. Mil & N. W.	.....
Chi. Mil & San Paul, com.	17½
Chi. Mil & San Paul, pref.	32¾
C., Rock I & P.	109¼
Delawar & Hudson	210⅜
Del. Lack West.	136
Erie	69
Erie, pref.	63¾
Gulf Mobile	67¼
Great Northern	102¼
Kansas City Southern	65⅞
Lehigh Valley	104½
Louisville & Nash	157⅛
Mo., Kan & Tex., com.	47⅞
Mo. Pac., com.	57⅜
N. Y. Central	169
N. Y., N. H. & H.	54⅛
Nickle Plate	135⅜
Norfolk & Western	190⅝
Northern Pacific	95⅜
Pensilvannia	67¼
Pere Marquete	132½
Fitts W. Va.	157⅝
Reading	117
St. Louis & Francisco	113½
St. Louis & Southwestern	83¾
Seaboard Line, com.	35
Seaboard Line, com.	35
Seaboard Line, pref.	41
Southern Pacific	122
Southern Railway	135½
Texas & Pac.	101¾
Union Pacific	192¼
Wabash, com.	73½
Wabash, pref.	.....
Western Maryland, com.	64⅜
EQUIPOS	
American Car Fou	.....
American Loocomotive	106⅞
Baldwin Locomotive	254½
Gen. Raid. Sig.	141¾
Pullman Company	22¼
Lima Locomotive	.....
Preseed Steel Car	.....
N. Y. Air Brake	41⅜
Westinghouse Air Brake	47⅛
MOTORES	
Chandler Mot., pref.	.....
Chryler	58¼
Dodge Motors, com.	16⅞
Dodge Motors, pref.	67½
General Mot.	268
General Motor, New	134½
Hudson Motor Co.	79¾
Mack Trucks	103¼
Nash	82
Yellow Truck	34⅜
Packard Motors	43¾
Studebaker Corp.	57⅞
White	39⅛
Willys Iver	15⅞
Yellow Truck	34⅜
ACCESORIOS	
Am. Bosch Mag.	23⅝
Eaton Axle & S.	27½
Gabriel Snubber A.	39
Spicer Mfg Co.	.....
Stewart Warner	78¼
Timken Roller	122
GOMA	
Ajax	8¾
Fisk Tire	.....
Goodrich	82⅝
Lee Rubber & Tire	.....
Kelly Springfield Tire	29
U. S. Rubber	57½
ACEROS	
Am. Steel Fou	52⅛
Bethlehem Steel	61¼
Colo F & I	82¼
Crucible Steel	89⅜
Gulf States	.....
Inland Steel	.....
Philadelphia Coal & Iron	43¼
Republic Iron Steel	61¼
U. S. Steel	152½
Vanadiun	53¼
Youngstown	85
PETROLEOS	
Atlantic Ref.	121⅝
Barnsdall A	22½
California Petrol.	22
General Asphalt	76⅜
Hoston Oil	162⅝
Independent Oil & Gas	20⅞
Louisania Oil	.....
Lago Oil	.....
Marland Oil	45
Mex. Seaboard	.....
Mid. Cont. Pet.	28⅜
Pan American B	50½
Phillips Petroleum	42⅛
Pure Oil	26½
Shell Union Oil	25¾
Sims Petroleum	.....
Sinclair Oil Corp.	16¾
Skelly Oil	.....
S. O. Calif.	53½
Stdard Oil (of New Jersey)	40¼
Texas Co.	51⅜
Texas Pac. Land	.....
Tex. Pac. C & O	14¼
Union Oil Cal.	47⅞
SERVICIOS PUBLICOS	
American For Pow.	29⅜
Am. Water Works	.....
Columbia Gas	93
Consolidated Gas.	119¼
Elec. Light Pow.	29¼
Internat'l Tel & Tel	156½
Manh. Power & Light	26¼
North American	60½
Pub. Ser. N. J.	44⅞
Standard Gas & Elec.	64
United Light A.	31¼
AZUCAR Y FERROCARRILES CUBANOS	
American Beet Sugar	.....
American Sugar Ref.	92½
Cuban Cane Sugar, com.	.....
Cuban Cane Sugar, pref.	35
Cuban American Sugar	.....
Cuba Company	23⅛
Consoldatec R. R. of Cuba	69⅛
Punta Alegre	36½
Puerto Rico Sugar	41½

INFORMACION AZUCARERA

MERCADO LOCAL

Quieto y sin operaciones cerró ayer el mercado local de azúcares, habiéndose exportado durante el día solo 26.000 sacos por el puerto de Sagua, con destino a Filadelfia.

Durante la semana las exportaciones efectuadas por distintos puertos de la República ascendieron a 243,776 sacos de azúcares.

En el mercado de New York las operaciones de azúcares anunciadas durante la semana fueron 66.500 sacos de Cuba a 3.1|32 y 3.31|32 centavos libra costo y flete y 14.000 saco de Filipinas a 4.74 centavos libra costo seguro y flete.

En la Bolsa de azúcares futuros se vendieron durante la semana 243.300 toneladas.

En los almacenes de azúcares en la plaza de Matanzas, había el día 24 de septiembre 139.283 toneladas de existencias.

MERCADO DE CARDENAS

Las existencias de azúcares en los almacenes de la plaza de Cárdenas ascendían el día 24 de septiembre a 81.402 toneladas.

MERCADO DE CIENFUEGOS

En la plaza de Cienfuegos había el día 24 de septiembre una existencia de 4.463 toneladas de azúcar.

COTIZACION OFICIAL DEL PRECIO DEL AZUCAR

Deducidas por el procedimiento señalado en el Apartado QUINTO del Decreto 1770

Habana	2.675552
Matanzas	2.715552
Cárdenas	2.694014
Sagua	2.718629
Manzanillo	2.678630
Cienfuegos	2.709400

EXPORTACION DE AZUCAR

Las exportaciones de azúcares anunciadas ayer por las Aduanas en cumplimiento de los apartados primero y octavo del Decreto 1770 fueron las siguientes:

Sagua 26.000 para Filadelfia.

PROMEDIO DE LA COTIZACION OFICIAL DEL PRECIO DEL AZUCAR

MES DE SEPTIEMBRE

Primera quincena

Habana	2.750957
Matanzas	2.733732
Cárdenas	2.743614
Sagua	2.766440
Manzanillo	2.736844

TABACO

Una vega fina para fábrica, de renombrada zona de Vuelta Abajo, compró ayer la Cuba Tobacco Company a González y Compañía, quienes entregaron los doscientos cuarenta y cuatro tercios de la misma, que se destinan a los fabricantes tampeños Corral, Wodiska y Compañía.

Cano y Hermanos vendieron y entregaron doscientos ochenta y nueve tercios de puntillas a Ramón Rodríguez, S. en C.

Doscientos sesenta de otras clases para cigarrería, también de la nueva cosecha, registraron Trinidad y Hermano en los almacenes de Constantino González y Compañía.

Sabucedo y Compañía vendieron a Pancho Arango, veinte y ocho tercios de capas, y a Sánchez y Haya, veinte y dos, también de capas de Partido, de la nueva cosecha.

COMPRAS EN EL CAMPO

Menéndez y Compañía compraron en Taguasco la acreditada vega de los Camaradas.

Hubo otras compras de la misma zona y en la de Zaza del Medio, también ayer; pero nos faltan detalles precisos.

En Las Ovas compró la vega de la Luna, el señor Manuel García, de Perfecto García and Brothers, de Tampa.

LA RAMA RECIBIDA

Ayer entraron en la plaza por ferrocarriles, las siguientes cantidades de tercios:

De Cabalguán, para Echevarría y Pérez, 107.

Del mismo lugar, para Abelardo Cuervo y Compañía, 99.

De Consolación, para Walter Sutter y Compañía, 112.

De Las Ovas, para Facundo Gutiérrez e Hijos, 58.

De Pinar del Río, para Villamil, Santalla y Compañía, 84.

De Río Feo, para la Henry Clay and Bock Company, 276.

De San Luis de Pinar del Río, para González y Compañía, 154.

De San Juan y Martínez, para la Henry Clay and Bock Company 160.

De Puerta de Golpe, para los siguientes señores:

Calixto López y Compañía, 191.

Baldomero Fernández, 90.

Toraño y Compañía, 151.

—Por el vapor "Antolín del Collado", llegaron las cantidades que siguen:

De los Arroyos: para Camejo y La Paz: 65; para la Cuban Land, 276; para Manuel García Pulido, 58; para Martín Dosal, 4; para Rodríguez, Méndez y Compañía, 150; para Sobrinos de Antero González, 80.

La Fe, para Antonio García, 69; para Cano y Hermanos, 51; para la Cuban Land and Leaf Tobacco, 136; para González y Compañía, 95; para la Henry Clay and Bock Company 234; para Manuel García Pulido 182; para Ramón Rodríguez S. en C., 23, para Toraño y Compañía, 125

De Dimas: para la Cuban Land, 128; para Fuente y Compañía, 311.

De Esperanza: para Constantino González y Compañía, 237; para Fernández y Zabala, 16; para Martín Dosal, 166; para Pedro Blanco, 20.

De Barracos: para Ramón Suisánchez y Compañía, 50; para B. Díaz y Compañía, 46.

De Río Blanco: para Constantino González y Compañía, 73; para Foyo y Rodríguez, 144; para Sobrinos de Antero González, 126.

Colegio de Corredores-Notarios Comerciales de La Habana

COTIZACION OFICIAL DEL DIA 1o. DE OCTUBRE

Cambios	Tipos
S|E. Unidos cable	1|10P.
S|E. Unidos vista	3|32P.
Londres cable	4.87⅛
Londres vista	4.86¾
Londres 60 d|v.	—
París cable	3.94
París vista	3.93
Bruselas vista	13.92
España cable	17.48
España vista	17.46
Italia vista	5.46
Zurich vista	19.30
Hong-Kong vista	48.¾
Amsterdam vista	40.10
Copenhague vista	—
Christiania vista	—
Estocolmo vista	—
Montreal vista	—
Berlín vista	—

NOTARIOS DE TURNOS:

Para Cambios: Julio César Rodríguez.

Para intervenir en la cotización oficial de la Bolsa de la Habana: Rafael Gómez Romagosa, Raúl E. Argüelles.

Vto Bno. Antonio Arocha. Síndico-Presidente; Enrique Pertierra, Secretario-Contador.

POINGARE . . .

(Viene de la pág. DIECIOCHO)

que el país ha consentido en hacer los enormes sacrificios que ha realizado para su salvación. Si se rompe esa unión, ello querrá decir que no solo se comprometerá todo aquello que se ha realizado, sino que se destruirá".

Esa advertencia de Poincaré a los que se han opuesto a su Gobierno, apoyándose en la disminución de los negocios y en el encarecimiento de la vida para esperar una oportunidad de atacar al Gobierno, será ciertamente saludable, porque ahí está el aumento de las tarifas francesas a los artículos de los Estados Unidos, y el Tratado Franco-Alemán que indican la labor intensa del Gobierno de Poincaré para mejorar la situación comercial y abaratar los artículos de la alimentación.

DECLARACIONES DE POINCARE A FAVOR DE LA PAZ

Después de que el Mariscal Hindenburg, mal aconsejado, según se dice, por el propio ex Kaiser y por el Príncipe Rupprecht de Baviera, habló, dándole una zancadilla al artículo 232 del Tratado de Versalles, llevando así la alarma al seno de la Asamblea de la Liga de Naciones que estaba haciendo una fructuosa labor de paz en cuanto al arbitraje, el desarme y la seguridad contra la guerra, era necesario que Poincaré dijese algo para no corear a Hindenburg en esas manifestaciones, si no hostiles, por lo menos nebulosas y fuera de tiempo, cuando el mismo Ministro de Estado de Alemania, se ha desvivido en el seno de la Asamblea para restablecer la tranquilidad en las discusiones.

Pues Poincaré eligió nada menos que a Alsacia devuelta con Lorena a los franceses por los Alemanes como consecuencia de la Gran Guerra, para pronunciar tres discursos a favor de la paz, el día 25 de Septiembre último.

El primer discurso fué en San Amarin, el segundo en Guebuiller en recuerdo de los Cazadores Alpinos, llamados "Diablos azules" por los franceses por su valor indomable y el color de su uniforme, y el tercero en Mulhouse, de abolengo francés glorioso.

"Ya no se debe pensar más en la guerra, decía Poincaré, añadiendo que por su parte que era necesario establecer el arbitraje para resolver las cuestiones entre Naciones. Y añadía; y si por desgracia Francia sufre una nueva agresión, entonces las virtudes de su raza el desinterés, la devoción y la generosidad, se pondrán de nuevo de manifiesto.

PROGRESO EN LA MEJORA DEL VALOR DEL FRANCO EN UN AÑO

De 50 francos por un dollar en Julio de 1926, pasó por el precio de 38 francos en Septiembre de ese año; y después se fijó el precio de los francos desde Septiembre a como está hoy, es decir, 25 y una fracción por un dollar.

A la nación francesa y hablando con más propiedad, al Comercio y a la Industria franceses no le convenía que siguiese esa mayor valía porque trastornaba los cálculos hechos para las compras de los materiales y venta de los artículos terminados, y el Gobierno francés ha mantenido el cambio a 25 francos y una fracción por un dollar.

Ya no emigra el capital francés, sino que al contrario, sigue afluyendo a Francia.

¿Y QUE HACE FRANCIA CON EL PAPEL ORO QUE HA ADQUIRIDO DURANTE TODO ESE TIEMPO EN QUE HA RECONSTRUIDO EL CREDITO DE LA NACION?

No hay que explicar lo que significa "Papel oro" para los comerciantes y banqueros, pero baste recordar que son Letras aceptadas por Bancos de gran solidez, que equivalen a oro, puesto que por oro se cambia y que por comodidad para el cambio, o no poder, de momento, importar oro, se prefiere esa clase de Papel Comercial Oro, equivalente a Libras esterlinas, dollars o marcos oro.

Pues el Gobierno Francés tiene una enorme reserva de Papel oro y ella le sirve en primer lugar para evitar la especulación sobre los francos, si se tratase de disminuir su valor.

El Gobierno, por medio de ese papel oro, ha evitado que se subiese el valor del franco en las especulaciones que se hacían tanto en Francia como en el extranjero para esa alza. Y también evitaba con esa gran suma de Papel oro la especulación a la baja, porque el Gobierno francés en cuanto se iniciaba esa venta de francos a la baja, podía arrojar una gran cantidd de ese Ppel oro a la plaza, que no era otra cosa que reservas del cambio.

Esa Gran Reserva de Papel oro, le servirá al Gobierno Francés para convertirla en oro a la par, o para aplicarla al pago de deuda en oro a los Estados Unidos o a Inglaterra.

Y sin embargo, no se considera todavía suficiente para iniciar los pagos en oro.

Por eso es preciso que el actual Gobierno de Poincaré siga al frente de los negocios de Francia hasta que quede consolidado el pago en oro de todos las obligaciones y los francos a la par, bajo el Patrón Oro.

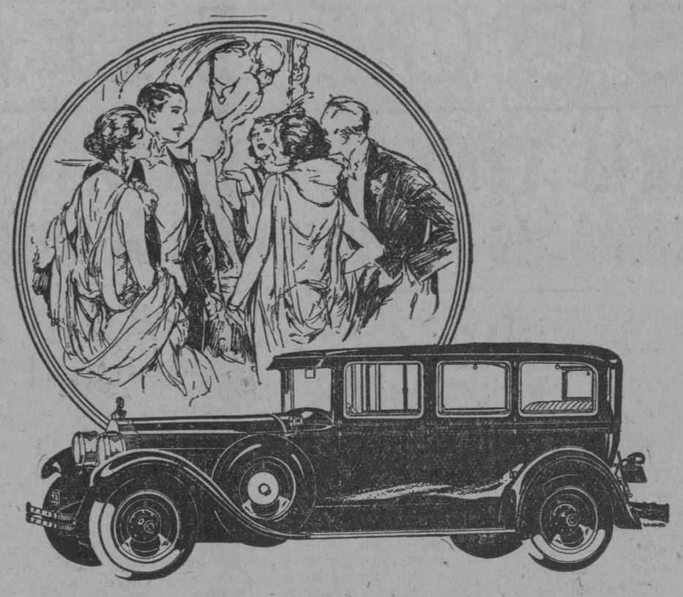

PACKARD

NUEVA SERIE DE 6 y 8 CILINDROS EN LINEA

NO hay diccionario que contenga palabras bastante expresivas para explicar fielmente las excelencias del nuevo Packard.

Renunciamos a expresarlas y preferimos invitar a usted a probarlo y admirarlo personalmente. Después, juzgue usted mismo si hay nada igual en belleza y efectividad mecánica.

J. ULLOA Y CIA.

(14 AÑOS DE EXISTENCIA)

P. Martí 3, 5 y 7. Habana. Teléfono M-7777

THE FIRST NATIONAL BANK OF BOSTON

TIENE el gusto de anunciar por este medio, que el día 7 de Octubre, trasladará su Oficina Principal (actualmente en Obispo esq. a Aguiar), a su nuevo local adaptado al efecto, sito en Aguiar esq. a Lamparilla, (antiguo edificio del Banco Español).

"EL ALMENDARES"

OBISPO 54 Y O'REILLY 39

ENTRE HABANA Y COMPOSTELA

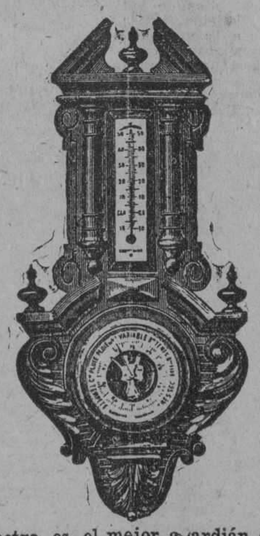

Un buen barómetro, es, el mejor guardián de sus intereses.
Pida nuestro catálogo de barómetros.
Lo remitimos (gratis) a cualquier lugar de la República.

AUTO-INTOXICADO = NO -ES-SU-CARRO, SINO SU ORGANISMO

EL QUE ESTA INTOXICADO, POR LAS MALAS DIGESTIONES, DISPEPSIA, ACIDEZ, ESTREÑIMIENTO.

LA VIDA ES UN PROCESO CONTINUO DE ASIMILACION Y ELIMICION. SI SU CUERPO NO ELIMINA LAS TOXINAS SU SANGRE SE AUTO-INTOXICA Y SE PRODUCE

JAQUECAS, MAREOS. ACEDIAS, MALESTAR

TENGA SIEMPRE A MANO

MAGNESIA SARRÁ

SABROSA-ESPUMANTE-ANTIACIDA

UNA CUCHARADA POR LAS MAÑANAS LO CONSERVA LIGERO, FELIZ Y DISPUESTO PARA EL RESTO DEL DIA.

RECHACEN LAS IMITACIONES

EXIJA "SARRÁ"

FABRICADO POR LA MAYOR DROGUERIA

SARRÁ

31 EDIFICIOS 600 EMPLEADOS

ELIXIR ESTOMACAL

SAIZ DE CARLOS

(STOMALIX)

Es recetado por los médicos de las cinco partes del mundo porque tonifica, AYUDA A LAS DIGESTIONES y abre el apetito, curando las molestias del

ESTÓMAGO e INTESTINOS

Dolor de Estómago — Diarreas en Niños y Adultos que, a veces, alternan con
Dispepsia — Estreñimiento
Acedías y Vómitos — Dilatación y Úlcera del Estómago
Inapetencia — Disentería
Flatulencias

OBRA COMO ANTISÉPTICO DEL APARATO DIGESTIVO curando las diarreas de los niños incluso en la época del destete y dentición.

Ensáyese una botella y se notará pronto que el enfermo come más, digiere mejor y se nutre, curándose de seguir con su uso.

Venta: FARMACIAS y DROGUERÍAS y SERRANO, 28 y 30, MADRID (España)

J. RAFECAS Y CA., Teniente Rey, 23. Habana. Únicos Representantes y Depositarios para Cuba.

¡No se Rasque!

¡Cuidado con esas erupciones! La comezón persistente puede resultar en herpes, eczema u otra enfermedad seria de la piel. Use Ud. inmediatamente

UNA CREMA SANATIVA

MENTHOLATUM

Indispensable en el hogar

Refresca y calma la comezón en el acto, evita infecciones y sana pronto. Para piel reseca, irritada o enferma, torceduras y quemaduras. Deja el cutis sano y fresco.

De venta solamente en tubos y tarros de una onza y latitas de media onza. Rechace imitaciones.

MARCA REGISTRADA

MENTHOLATUM

N. Gelats & Co. BANQUEROS HABANA Aguiar 106-108

Vendemos cheques de Viajeros Pagaderos en Todas Partes del Mundo y Cartas de Crédito Circulares en las mejores Condiciones

"SECCION DE CAJA DE AHORROS"

Recibimos Depósitos en esta Sección Pagando Interés de 3 por 100 Anual

Todas estas operaciones pueden efectuarse también por correo

Infalible contra las enfermedades del Estómago e Intestinos

acidez (agrios, agruras, sensación de ardor en el estómago), cólicos (dolores de vientre), debilidad estomacal, diarreas, dilatación del estómago, disentería, dispepsias (malas digestiones), dolor y calambre del estómago (gastralgia), estreñimiento, flatulencia, inapetencia (falta de apetito), indigestiones, mareos, náuseas, úlcera del estómago, vómitos, etc.; certifican millares de facultativos que, por su eficacia, es indispensable e insustituible el

GASTROL MIRET

De venta en todas partes

Laboratorios N. MIRET, Farmacéuticos Diputación, 205. - Barcelona

GINEBRA AROMATICA DE WOLFE

LA UNICA LEGITIMA

Importadores Exclusivos

en la República

PRASSE & CO.

Teléfono A-1694 - Obrapía, 17 - Habana

M.E.C.D. 2016

SOCIEDADES ESPAÑOLAS

Hoy en la "Tropical" el Festival de las Sociedades Gallegas de Instrucción

UNA SECCION DE MOTOCICLETAS DE LA POLICIA, ABRIRA LA MARCHA DE LA CARAVANA QUE SALDRA DEL MUY ILUSTRE EN LA MAÑANA DEL DOMINGO, HACIA LA MECA DE LA MAGNA FIESTA, "LA TROPICAL"...

Como una nota simpática tenemos que anotar el hecho que como deferencia al Comité Representativo de las Sociedades Gallegas, el Jefe de la Policía, ha puesto a la disposición del mismo, una Sección de Motocicletas, para que abra la marcha de la regia y monstruosa caravana que se dirigirá mañana domingo, desde el Palacio de Galicia, hasta los jardines de "La Tropical", la cual integrarán el Comité de Damas, con su presidenta al frente, la bondadosa y culta dama, señora Manuela Barreiro, con su gentil corte, los miembros de todas las sociedades adscritas al Comité y otras personalidades.

Es un rasgo muy digno de anotarse el del general Mendieta, que en mucho estima y agradece la Comisión organizadora.

Con ello, se darán facilidades para que el tránsito de esa formidable caravana, no sea interrumpido, y al paso para que las personas encargadas de impresionar la película que más tarde habrá de exhibirse en la exposición de Sevilla, puedan filmarla, con todos sus detalles, esto es que en ella aparezcan hasta los mínimos detalles incluso cuanto se desarrolle en los jardines, para que allá en la patria, puedan darse cuenta cabal y perfecta, cual es la obra de las sociedades regionales en Cuba, siempre tan altruista y generosa, como es a lo que se dedican principalmente, a procurar el mejor medio educativo compatriotas. Es un acierto en todo el sentido de la palabra, este de la filmación de la película, con lo cual ha demostrado la Comisión organizadora su laboriosa gestión.

En la junta de antenoche, verificada por el tantas veces nombrado Comité, han quedado constituidos todos los organismos, tales como las Comisiones de recibo y otras, para el mejor desenvolvimiento del grandioso festival, de mañana domingo, que ofrece a la Colonia Gallega, a la Española y en particular a nuestro elemento bailador atractivos mil.

De ellos, ya casi todos los hemos enumerado, pero la Comisión organizadora guarda algunas sorpresas en cartera, para darlas a conocer el mismo día. Allí encontraremos magníficas orquestas, Jazz Band, Sones, charangas, cuartetos típicamente gallegos, Bandas diseminadas en todos los jardines, sin que falte como es natural, la gaita y tamboril y el acordeonista que pondrán la nota típica, como la darán las innumerables familias merendando a la usanza "da terra", ora una "enxebre" empanada, o lo que Dios quiera dar y el bolsillo alcanzar, en los cuatro o cinco mil locales, adaptados convenientemente por la Comisión organizadora. Queremos hacer constar que en esta ocasión, las familias no estarán expuestas al rigor del Sol. Entiéndase así; amenizarán esos almuerzos, cancioneros populares, Coros y Orfeones, que con sus notas alegres y bullangueras, darán al festival un hermoso colorido, de puro estilo costumbrista.

Muchachos, la fiesta, más magna y trascendental del año, se realiza mañana domingo en "La Tropical", acudid en tropel, que como esta oportunidad pocas se presentan, excelente música, y así todo el programa que se desarrollará, con el irresistible aliciente de ochenta mil litros de rica cerveza que repartirá la fábrica gratuitamente a los romeros.

Ya lo sabéis; Yeyo y Pelayo, os esperan con los brazos abiertos.

ACTOS Y FIESTAS PARA HOY

CENTRO ASTURIANO.—Recepción del Nuevo Palacio; a las nueve a. m.

COMITE DE LAS SOCIEDADES GALLEGAS DE INSTRUCCION.—Gran festival en todos los jardines de "La Tropical".

CHANTADA, CARBALLIDO Y SUS COMARCAS.—Gira en los Manantiales de San Francisco de Paula.

PROPIETARIOS DE MEDINA.—La matinée "Una tarde en Tokio".

CLUB COSMOPOLITA DE PUENTES GRANDES.—Gran baile en los salones sociales.

SOCIEDAD DEL PILAR.—Elegante matinée.

Hoy será la tarde en Tokío en los Propietarios de Medina

Al fin llegó la anhelada fiesta en que se verificará la extraordinaria "Tarde bailable" que bajo el sugestivo nombre "Una Tarde en Tokio" se ha venido organizando acertadamente.

A las dos y media de la tarde dará comienzo esta fiesta encantadora, con el monumental programa bailable que más abajo publicamos, el cual será ejecutado por tres orquestas: la Loui Jazz-Band, la insuperable Jazz antigua del cabaret Tokio ejecutará los fox-trot, blues y vals; la Orquesta del Maestro Cartaya tendrá a su cargo el repertorio de danzones más en boga, y el imprescindible Boloña completará este sugestivo programa, que constará de 26 piezas.

Habrá obsequios para las damas y damitas, como ya anteriormente hemos publicado, y para los caballeros una sorpresa, que será del agrado de todos.

Las invitaciones personales, al precio de un peso, se podrán obtener de la Comisión de puerta.

A Medina hoy por la tarde, es lo que se impone.

Primera parte.—1, Vas Ice Little Spanish Town; 2, Danzón Errante por el mundo. 3, Fox Mery Luo. 4, Son Soy tu Queta. 5, Fox Black Battonn. 6, Danzón La Casita. 7, Fox Chict, Chict, Chiki. 8, Son Bururu Barara 9, Blues Jackson Blues. 10, Danzón Jóvenes de Romay. 11, Fox Beby Face. 12, Son Chon Suy Woo. 13, Pasodoble Claveles rojos.

Segunda parte—1, Fox At. Sundawn (estreno). 2, Danzón María yo te vi bailando. 3, Fox Love You. 4, Son Aquella boca. 5, Fox Río Rita. 6, Danzón Una Tarde en Tokio (estreno). 7, Fox Luo Luo Luo 8, Son Arrita, María Antonia. 9, Fox ¡Oh, Miss Medina! (éxito). 10, Danzón Dora. 11, Fox Ruth and Gehrig. 12, Son Tres lindas cubanas. 13, Pasodoble Granada.

Del Centro Gallego

Su Asamblea de Apoderados comenzará hoy las sesiones que dispone su Reglamento.

Hora: las ocho y media p.m.

UN BANQUETE

La Sección de Propaganda deseando celebrar siquiera sea intimamente, el éxito que se viene obteniendo en favor de nuestro M. I. Centro Gallego y al propio tiempo el otorgamiento de los tres primeros Diplomas de Socios Propagandistas, que han correspondido por haber llenado el cupo de las inscripciones a los asociados señores Manuel R. Valcárcel, José Gego García y Antonio Ginzo, ha organizado un Banquete que tendrá efecto a las ocho y media de la noche del próximo sábado día ocho de Octubre en el Roof Garden del Hotel Plaza.

La Comisión de Examen de Cuentas en su última sesión, retuvo el estudio del Proyecto de Presupuestos generales del Centro, y con su informe lo elevó a la Asamblea de Apoderados.

La Ley del Retiro

También discutió y retuvo el estudio de la Ley de Retiro de Empleados del mismo Centro, la Comisión de Retiro y acompañado del consiguiente informe lo elevará a la discusión de la Asamblea de Apoderados.

DEL CENTRO DE DEPENDIENTES

Me informa el señor Secretario de la Sección de Recreo y Adorno, que son muchas las personas que se están interesando por el Baile de Otoño, que se ha de celebrar el próximo día 9, en sus regios salones de Prado y Trocadero donde habrá muchas sorpresas para las lindas damitas que acostumbran concurrir a esta Sociedad, las cuales se verán complacidas con las más selectas piezas que tocará la orquesta del profesor señor Felipe B. Valdés.

LA SECCION DE PROPAGANDA.

Hoy saldrá para San José de la Lajas una comisión de la Sección de Propaganda presidida por el Presidente, señor Manuel García Fernández para asistir a la gran fiesta y Asamblea que se celebrará en honor de la Asociación de Dependientes.

Juventud Asturiana

Por este medio se cita a todas las simpatizadoras y fanáticas de "Juventud Asturiana" para que concurran el próximo miércoles 5 del actual a las ocho y media p. m. a los salones del Deportivo Hispano-América para formar el Comité de Damas que ha de actuar en la Gran Romería y Verbena típica Española, organizada por los Clubs Deportivo Centro Gallego, Deportivo Hispano América y Juventud Asturiana.

José Larrañaga Iglesias

En la noche del viernes falleció en la Casa de Salud "Santa Teresa" del Centro Castellano el joven José Larrañaga Iglesias, persona muy querida y apreciada en todos los órdenes sociales.

Su sepelio se verificó ayer al que concurrieron numerosas y distinguidas personas.

Enviamos a su bondadoso padre, señor Luciano Larrañaga, Secretario del Centro Castellano, nuestro sentido pésame por tan dolorosa pérdida.

Centro Montañés

Esta tarde matinée bailable para los socios en el local Prado 123. Comenzará a las dos y media. Escogido programa bailable

Hoy por la tarde a las dos y media comenzará la matinée organizada por la Sección de Recreo y Orden en los salones sociales de Prado número 123, altos, ejecutándose el siguiente sugestivo programa bailable, que por su selección será recibido con alegría por los enamorados de Terpsicore.

Programa bailable:

Primera parte. Vals, Sentimiento; Danzón, Errando por el mundo; Danzón, Bururú barará; Fox trot, Baby Face; Son, María Teresa; Danzón, La dulzura del Sol; y Paso doble, La mujer del Torero.

Segunda parte. Schottis, Alegría; Danzón, Rosa Roja; Son, Las dos Chinas; Fox trot, Ríó Rita; Danzón, Carmela mía; Fox trot, You knowilow you; Son, Bururú, barará; y Paso doble, Currito de la Cruz.

Con el programa anticipado que encierra números a cual más sugestivos, se divertirá hoy la juventud de la Colonia Montañesa. Un triunfo completo deseamos a la entusiasta Sección de Recreo que preside Llamas, con la fiesta de hoy.

Los Mosquitos

y demás insectos que pican son dañinos. El ardor, la inflamación y la irritación que causan son nocivos. Más temibles aún son los gérmenes de terribles enfermedades que transmiten. Ud. puede alejar ese peligro.

El LICARBO, aplicado al piquete, suprime inmediatamente el ardor, reduce la inflamación, evita la infección y mata todos los gérmenes. Bien vale la pena de aplicar este mágico antiséptico para evitar males muy graves.

El LICARBO cura también las quemaduras, llagas antiguas, dolores en los pies, eczema, sarpullido, erupciones, espinillas, diviesos, picaduras de insectos y todas las infecciones cutáneas. Todo el mundo necesita

LICARBO

Leonardi

EL ANTISEPTICO QUE CURA

Se vende en frascos de 2 y de 5 onzas

NO HAY DUDA

que la felicidad tiene por base la *salud* y que los goces y amor a la vida dependen de ella. Su pérdida trae consigo la depresion y acobarda el enfermo.

Siendo el

CORDIAL COMPUESTO

(Cerebrina Ulrici)

un insuperable Tonico, restablece las fuerzas y con ella la *salud* y riqueza de la sangre. Exija el legitimo que lleva la firma C. J. ULRICI, fabricado por

ULRICI MEDICINE CO., Inc. de New York

LOS DEL VALLE DE LEMUS PREPARAN UN ACONTECIMIENTO SOCIAL

Anoche, en el respetable hogar del señor José González,—Santa Clara 19—Presidente popular y bien querido de los beneméritos monfortinos —la nobilísima tierra del señor Conde de Lemus—se celebró un acto elegante, bello y fraterno: la fundación del Comité de Damas que respaldará gentilmente todos los arrogantes actos que habrán de celebrarse en la Gran Festividad, que los del Valle de Lemus, habrán de celebrar el día 6 de Noviembre en todos los jardines de la generosa Tropical, con el atiruísta y nobilísimo fin de construir en la Necrópolis de Colón, un panteón, tierra de amor que recogerá los restos de los monfortinos que caigan en Cuba por la lucha de la vida.

El hogar del señor González, atestado de alegría y el esplendor de las grandes solemnidades; una banda entonaba el danzón; divinas damas y damitas lucían todas sus agradables bondades y virtudes. Estaban todos los señores de la Junta Directiva y casi todos los asociados.

Y entre aplausos calurosos tomaron posesión de sus cargos las damas que forman el Comité citado. Una rosaleda:

Señorita Conchita González, Presidenta. Amadita García Vice-presidenta; Maruja Castro, Secretaria; Antonia Abello, Vice-Secretaria; Casta Gómez, Tesorera. Elvira Castro: Vice-tesorera.

Vocales: Señoras: Dorinda Conde; Esperanza Cabo; Concepción Cabo; Manuela Gómez; Carmen Rodríguez; María A. Rodríguez; Emilia López; Mara González Rodríguez; María Valecas; Prudencia Cebalos; María Ceballos; Señoritas: Rosita Ceballos; Virginia Sánchez; Claudina Varela Bujan; señora Elvira Díaz de Rodríguez; señorita Etelvina Pérez; Nieves Pérez; señora Teresa Vázquez; Pura González; Josefa González señorita Dolores Rivada; Celia Rivada; Teresa Alvarez Gómez; señora Carmen Rivera; Rosenda Alfonso María; señora Anuncia Pérez Goya; señora Carmen González; Matilde López García; Emilia López García; Mercedes López Ojeda; Elena Rodríguez Prado; Estrella Alvariño; Milagros Rodríguez; Nieves Vázquez López; Celsa Farreiro; Manuela Farreiro Ojea; Pura Losada; Elvira González; Herminia Vila de Rodríguez; Adelaida Martínez; María Ayan; Emilia Prado Fernández; Carmen García; Obdulia González; Encarnación González; María Alvariño; Mercedes Rodríguez; Dolores López Ojea; Visitación Pérez Abela; Carmen Castro; Hermesinda López; Sara Ferreiro; Lola García Parga; Consuelo Pérez; Herminia Abella; Manuela Abella Julia López Ojea; Manuela López López; Clementina Castro de Díaz; Triana González; Remedios González; Dolores Rodríguez López; Elena López; Cándida González; Cela Fernández; Jesusa Brañas; Clementina Martínez; María Castro Piñeiro; Asunción Seoane; María García de Salgueiro; Señorita Luz Divina Ibarondo; señora Felisa Mesteiro de García; Blanca Rodríguez; señorita Antoñica Jover; Merceditas García; Aurorita Rodríguez; Hortensia Rodríguez; señora de Salvador Novoa y cuñada; Emilia Puig y Figueroa; Alicia Barcia.

Las cuales juraron solemnemente y graciosamente trabajar con toda lealtad, con toda su gracia y con todo su entusiasmo por la causa cristiana y amorosa de los del "Valle de Lemus", haciendo del festival que se celebrará el día seis de Noviembre culmine en la fiesta más donosa y brillante de todo el año.

—Señoras: a vuestros lindos pies.

—Monfortinos queridos: sea muy enhorabuena.

Seguiremos informando de este gran acontecimiento social.

El Comité de Damas designado por "El Valle de Lemus" para patrocinar su grandiosa fiesta "Un día en Monforte" se reunió ayer noche con el fin de tomar posesión, en la residencia del Presidente de la Sociedad, señor José González.—En el grabado aparecen la mesa presidencial y un grupo de las vocales

Gran Romería y Verbena Típica Española

PATROCINADA POR LOS CLUBS JUVENTUD ASTURIANA, DEPORTIVO CENTRO GALLEGO Y DEPORTIVO HISPANO - AMERICA, LOS DIAS NUEVE Y DIEZ DE OCTUBRE EN VIBORA PARK.

"Hoy queremos tocar un tema que entra de lleno dentro del carácter de las sociedades que patrocinan este festival. Se trata de traer el notable conjunto de la Juventud Asturiana de Camagüey para que discuta uno de los trofeos que sabemos se habrán de disputar los días 9 y 10 de Octubre, que serán los días de esta fiesta memorable.

—

"Por tal motivo nos hemos comunicado con la tierra de la célebre "Panchita", y los asturianos de allá están como niño con zapatos nuevos, ante la perspectiva de venir a jugar con los equipos de acá. Además, dice que vendrán a ganar y agregan que no vale la pena de dar tan incómodo viaje si ello ha de ser para recibir una lechada de manos de los teams habaneros."

—

"Nos parece, por ello, llamar la atención de nuestros clubs, pues no vaya a ser que nos vayan a cojer asando maíz y nos vayan a propinar una pateadura que haga historia en nuestra libreta de records."

—

"Las noticias de allá nos hacen saber también que los asturianos camagüeyanos se están preparando muy concienzudamente y hasta se dice —cosa que trataremos de comprobar para informar mejor a nuestros lectores— que ha salido de la Habana, de incógnito, uno de nuestros más afamados entrenadores, no solamente para adiestrar a los de allá en la mejor forma posible para las importantes justas que se avecinan, sino para "enseñarles" a contrarrestar mejor nuestros ataques y nuestra característica de juego."

—

"Damos estas noticias a nuestros clubs para que no se descuiden en su preparación y estén alerta para recibir como se debe a los invasores de la legendaria ciudad. Esto es: con muchos chere y muchas cortesías, pero dejando las "copitas" del "lado de acá" que nos hacen mucha falta, "nunca por mucho pan es mal año".

—

"Deseamos que esta advertencia sea debidamente atendida por Brú, Manolo Alvarez y Jacobo, si no quieren morir a manos de los legionarios del Camagüey. ¡No se duerman, señores!

MANUEL SANCHEZ

MONTE 333 ORTOPEDICO ESPECIALISTA TEL A-5537

(POR DESTINO)

Fajas para Señores

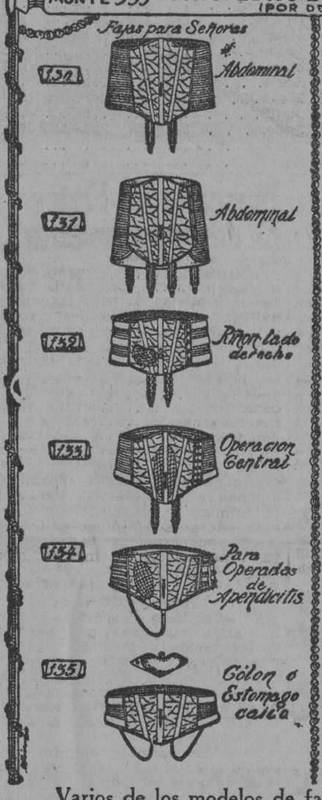

Fajas para Caballeros

Varios de los modelos de fajas que fabrica esta casa, para toda clase de operaciones y demás necesidades.

Piernas artificiales, muletas, bragueros, medias de goma y todos cuantos artículos abarque el giro, de lo mejor y más barato.

Contamos con expertas operarias para atención de señoras.

La seriedad de esta casa es conocida por la garantía de sus trabajos.

Agrupación Artística Gallega

El Descubrimiento de América, o por mejor decir, un episodio de la audaz aventura del insigne navegante ,es lo que ha servido de argumento a esta bella producción lírica. Sintética, breve, fué la frase que salvó a Colón de morir a manos de sus compañeros de viaje. ¡Muera! ¡Muera!—eran los gritos que resonaban por todos los ámbitos de la temeraria Carabela. ¡Traición, traición! se oía sin cesar a la vez que los puños crispados amenazaban con destruir aquela preciosa vida que minutos más tarde asombraba al mundo con el éxito del supremo quijotismo de la Raza... ¡Tierra! ¡Tierra!—fué la voz que hirió los oidos de aquellos aventureros ebrios de coraje e indignación hacia la incierta jornada. Colón con la fé y el entusiasmo de los videntes, no implorró siquiera. Cara al sacrificio esperó con la solemnidad de un dios la hora, el minuto trascendental. Y de esa palabra ¡Tierra! el mundo contempló asombrado el portentoso "Plus Ultra" del genio. Los nombres de la "Niña", la "Pinta" y la "Santa María", sonaron como campanazos de gloria en el corazón del mundo. Y un ¡Hosanna! triunfal salió de los pechos todos y Nuevo Mundo fué ofrecido a la contemplación de los siglos...

En la opera ¡Tierra! que el 12 será representada por los elementos de la prestigiosa Agrupación Artística Gallega, veremos emocionados esos pasajes dramáticos que la historia ha recojido en sus páginas gloriosas.

En la obra palpita intensamente toda la sublime gema del alma hispana.

La ópera "Tierra" sólo la pueden representar los de la Agrupación Artística tal como lo desea su autor: con coros nutridos y capaces de atacar las salientes notas de que está plagada la partitriora. La plegaria final es algo fascinador.

Pero todo eso, que es mucho no es lo que integra el programa del día 12. Un bello bosquejo titulado "Ocaso de Gloria", escrito para esa noche por el infatigable propagandista de "Colón Español" señor Enrique Zas Discurso por joven y talentoso doctor Ochotorena, recitaciones de poesías por la culta escritora y poetisa señorita Mary Morandeira; Canciones criollas por el cuadro típico cubano y desde luego, canciones gallegas por el coro de la Agrupación, completarán ese bello exponente de alta cultura artística.

Soberbia la velada del 12 de octubre en el Teatro Nacional.

Para la mañana del día 2, están emplazados los de la Artística, para ver los salones del antiguo Centro Gallego. De 10 a 12 de la mañana. Ahí, no solo los de la Artística: cuantos gallegos y no galegos lo deseen, pueden hacerlo Esa será la casa de todos. Que los de la Artística, ¡son así!

SOCIEDAD HIJAS DE GALICIA

Celebró Junta de Directiva esta Sociedad y entre los acuerdos tomados figura el nombramiento de Jefe de la Farmacia. Este recayó en el competente, digno y honrado señor Julián Graña, Ex-Administrador de la Sociedad "Hijas de Galicia", en la que también ocupó la plaza de Jefe de la Farmacia, cuyo cargo renunció hace unos meses.

Las innumerables personas que lo han tratado, conocen lo celoso que es el señor Graña en el cumplimiento de su deber a la par del deseo que siempre demuestra en que la asociada salga satisfecha de su visita al Departamente a su cargo.

También figura entre los acuerdos tomados ayer, el traslado del domicilio social que en lo adelante queda instalado en la casa calle L número 125, esquina a 13, Vedado.

Felicitemos a la Junta Directiva por el acierto en la designación del señor Graña al que también felicitamos, deseándoles muchos éxitos tanto a la citada Directiva como al señor Graña.

CENTRO GALLEGO

ASAMBLEA DE APODERADOS

SECRETARIA

Por acuerdo de la Mesa de la Asamblea, de orden del señor Presidente de la misma, se convoca a los señores Apoderados, de conformidad con lo que preceptúa el artículo 18 de los Estatutos sociales para la reunión ordinaria que se celebrará a las ocho de la noche del día dos de Octubre próximo en el salón principal de este Centro.

Habana, Septiembre 20 de 1927.

Vto. Bno.: **NARCISO MARIA RODRIGUEZ**, Presidente. — **JOSE PERNAS PERNAS**, Secretario actuante.

8909 2 alt. 21

Agua de Colonia :: del Dr. JOHNSON :: PREPARADA con las ESENCIAS más finas

EXQUISITA PARA EL BANO Y EL PAÑUELO

De venta: DROGUERIA JOHNSON, PI MARGALL, Obispo 36, esquina a Aguiar

DE LA MULTITUD

que ha usado nuestra preparación o que la está usando en la actualidad, jamás hemos sabido de ninguno que no haya quedado satisfecho del resultado. No pretendemos nada que no haya sido ampliamente justificado por la experiencia. Al recomendarla a los enfermos no tenemos más que hacer referencia a sus méritos. Se han obtenido grandes curaciones y de seguro que se obtendrán muchas más. No hay y podemos asegurarlo honradamente, ningún otro medicamento que pueda emplearse con mayor fe y confianza. Alimenta y sostiene las fuerzas del enfermo durante esos períodos en que falta el apetito y los alimentos no pueden digerirse. Para evitar las falsificaciones ponemos esta marca en cada botella de la

"Preparación de Wampole" y sin ella ninguna es legítima. Es tan sabrosa como la miel y contiene una solución de un extracto que se obtiene de Hígados Puros de Bacalao, combinados con Jarabe de Hipofosfitos Compuesto y Extracto Flúido de Cerezo Silvestre. Eficaz desde la primera dosis. El Dr. G. Custodio, de la Habana, dice: "Por espacio de muchos años he venido prescribiendo la Preparación de Wampole, habiendo tenido ocasión de comprobar muchas veces sus propiedades altamente tónicas y restauradoras." La original y genuina Preparación de Wampole, es hecha solamente por Henry K. Wampole & Cía., Inc., de Filadelfia, E. U. de A., y lleva la firma de la casa y marca de fábrica. Cualquier otra preparación análoga, no importa por quien esté hecha, es una imitación de dudoso valor. En las Boticas.

Eliminador del Acido Urico. **ACIDURINA** Antirreumático Antiséptico Urinario.

FORMULA:

Salicilato de Sosa Natural 0'75 Hexametilenamina 0'25 Benzoato de Litina 0'25 Jarabe de Naranjas, cantidad suficiente para una cucharada

Indicado en el tratamiento de los reumatismos articular y crónico Diatesis úrica (arenillas, gota, etc , etc) Neuralgias (ciática, etc , etc)

DR. A. C. BOSQUE. Laboratorio: Tejadillo 36.

DE VENTA EN TODAS LAS FARMACIAS DE LA ISLA

QUE RICA ES LA HARINA CRIOLLA

La Central Molinera

Empacadores y distribuidores de:

HARINA DE TRIGO "LA MOLINERA"

ARROCINA (harina de arroz)

EL MEJOR ALIMENTO PARA CRIAR NIÑOS FUERTES Y SALUDABLES, FORTALECE LOS MUSCULOS Y LOS NERVIOS, EN TODAS LAS EDADES.

Se vende en todos los establecimientos en paquetes de 1|2 kilo y saquitos de 5 libras.

MARIANAO. Teléfono FO-7393

M.E.C.D. 2016

EL CURSO EN LA ESCUELA DE...,

Presidencia del acto celebrado ayer en el Instituto

(Viene de la pág. PRIMERA)

del Tribunal de Exámenes para ingreso en dicha Escuela.

El doctor Aramburo comenzó su brillante disertación informando cómo surgió en el Jefe del Estado la iniciativa de crear la Escuela Superior de Comercio y las Elementales que radican en capitales de provincias, extendiéndose luego sobre su importancia y trascendencia, marcando con rasgos elocuentes los provechosos resultados que de ella han de derivarse para la nacionalidad. Al terminar, la concurrencia, integrada en gran parte por jóvenes letrados, y en la que la mujer ponía una nota de luz y de belleza, fué vivamente aplaudido.

Seguidamente usó de la palabra el señor Gutiérrez Sánchez, Director de la Escuela, quien delineó el programa que seguiría el curso cuya apertura comenzaba con tan brillante acto. Citó datos y notas del funcionamiento de escuelas análogas en otros países y de la necesidad en que se encontraba nuestra Patria de poseer Contadores mercantiles e industriales, así como expertos hombres de finanzas, y tuvo frases de optimismo para la juventud, que encontraría nuevos rumbos felices a todas clase de actividades.

Tras las palabras del doctor Gutiérrez Sánchez, que fué aplaudido, habló el General Alemán. Pocas fueron sus palabras. "Traigo un saludo—dijo— del ilustre Jefe del Estado—hacia el Cuerpo de Profesores de este alto Centro, con motivo de la inauguración del curso de la Escuela Superior de Comercio, y al del General Machado uno el mío, haciendo fervientes votos por el éxito del mismo, en bien de la juventud cubana y por el afianzamiento de la nacionalidad."

Fué aplaudido el General Alemán, y terminó el acto.

Y para terminar queremos dar cuenta a los lectores del DIARIO DE LA MARINA de una noticia importante relacionada con este asunto. Los exámenes que se han llevado a cabo en la Escuela Superior de Comercio, han dado lugar a un cambio de cartas entre algunos de los aspirantes desaprobados y los miembros que formaban el tribunal examinador, notablemente honroso para ambas partes. El hecho es tan singular y reviste caracteres morales de un orden tan elevado que mañana publicaremos una información especial sobre el asunto.

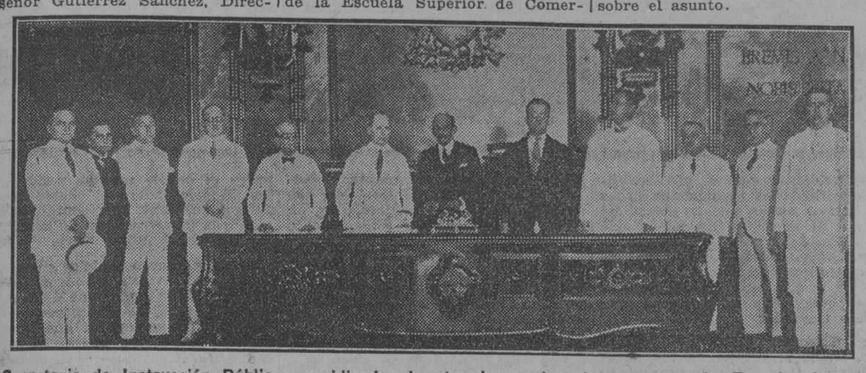

El Secretario de Instrucción Pública presidiendo el acto de apertura de curso en la Escuela Superior de Comercio

Nuevos servicios ....

(Viene de la pág. PRIMERA)

meros días de la semana entrante.

El personal que ha de atender los nuevos aparatos de luz alpiná ya ha sido designado, a fin de que sea mayor el número de niños que disfruten de sus beneficios. Conjuntamente con dichos aparatos han de ser inaugurados los cuartos de curaciones para niños y para exámenes de señoras próximas a ser madres, y dentro de poco tiempo quedará terminada la ampliación de la farmacia, donde se les facilitan medicinas, gratuitamente, a los niños y madres inscritas allí.

El servicio dietético del Negociado de la Habana, bajo la dirección del doctor Julio César Portela, se presta a ochocientos niños y es casi seguro que antes de pocos meses sea duplicado el número.

IMPORTANTE SUMA PAGARA EL ROYAL BANK POR UNA CASA DE LA BENEFICENCIA PUBLICA

En el Despacho del señor Secretario de Sanidad fué firmada ayer la escritura de arrendamiento de la casa Avenida de Italia número 93, propiedad del Hospital de Dementes de Cuba (Mazorra). Dicha casa ha sido arrendada a The Royal Bank of Canada, mediante la cantidad de $615.00 mensuales de alquiler, habiéndose comprometido dicha entidad bancaria a realizar obras en la casa por valor de $55,000.00.

Fungió de Notario el doctor Barraqué y como letrado consultor el que lo es de la Secretaría de Sanidad y Beneficencia, doctor Luis A. Muñoz. Como testigos y otorgantes comparecieron los designados por el Banco de referencia, el Secretario de Sanidad y el doctor Néstor González de Mendoza.

En la casa Ave. de Italia número 93, establecerá The Royal Bank of Canada una sucursal.

El Comité Pro .....

(Viene de la pág. PRIMERA)

efecto el doctor Zayas y su esposa, una orquesta ejecutó el himno nacional cubano y el de la institución. El presidente del Comité Sr. Leoncio Serpa dió la bienvenida a los huéspedes, siguiéndole en el uso de la palabra el Dr. Rodríguez Cáceres, quien hizo un elogio del doctor Zayas y del Comité Pro-Cuba.

El Dr. Zayas, visiblemente emocionado, dió las gracias en un expresivo discurso.

Después de haber cumplimentado la concurrencia al Dr. Zayas y a su esposa, dió comienzo el baile, sirviéndose a media noche un espléndido buffet.

Entre los cubanos de relieve que tomaron parte en el acto de anoche se encontraban el senador Dr. Varona Suárez y el jefe del Ejército Cubano general Alberto Herrera, quienes con el cónsul general Augusto Merchan y el primer cónsul señor del Pino, ocuparon puestos en la plataforma oficial. A las dos de la mañana terminó la brillante fiesta.

El Dr. Zayas y su familia embarcarán para Cuba vía Cayo Hueso el próximo miércoles 5 del actual.

Importante informe ..

(Viene de la pág. PRIMERA)

que el tal viaje es simulado, y que de lo que se trata es de sacar un contrabando de hombres para los Estados Unidos.

Son propietarios del vapor La Isla los Sres. José González y Rafael Lordiga y asociado un señor de apellido Cueto.

Las confidencias son en el sentido de que este barco recibirá frente a las costas de la Habana el contingente de extranjeros que quieren ir clandestinamente a los EE. UU., figurando entre ellos 22 asiáticos, 12 polacos y ocho portugueses.

También se conoce por la Policía que los 22 chinos han depositado en un establecimiento comercial de esta ciudad, Las Filipinas, mil pesos per cápita, que serán entregados al que dirije el negocio del embarco cuando los mencionados asiáticos hayan desembarcado en territorio de los Estados Unidos y que ellos cablegrafíen a la Habana en tal sentido.

También en el mencionado informe se dice que los polacos y portugueses que pagan a razón de $300 per cápita han celebrado contratos en parecidos términos, para evitar ser burlados en su intento de ir a los EE. UU.

Termina el mencionado informe diciendo que entre la tripulación de La Isla figura un ciudadano mejicano, conocido por la Policía como dedicado al contrabando de hombres, que se llama Enrique Bastos, dándose una relación completa de la tripulación del buque.

El capitán Ureña ha establecido una vigilancia especial sobre ese barco, y también se ha circulado la noticia a los puestos de la Guardia Rural y a la Marina Nacional para que cooperen a evitar el contrabando.

El desconocimiento ....

(Viene de la pág. PRIMERA)

la que se pudo apreciar la importancia y misión de cada máquina, la multitud de materiales, su variedad y la aplicación de los productos manufacturados. Admiró el doctor Vázquez Bello la complicada maquinaria impresora, de la que salen verdaderas obras de arte, que pueden competir con las industrias similares de todas las naciones; y pudo comprobar que junto a cada máquina hay empleados que son cada cual en su especialidad, meritísimos artistas, obreros cubanos y españoles y muchas buenas obreras cubanas, que en número de seiscientos ponen en actividad aquellas inmensas fábricas, las que ocupan varias naves y en cuya construcción se invirtió medio millón de pesos.

EL VALOR DE LAS MANUFACTURAS CUBANAS

El señor Estrugo enseñó al visitante varias máquinas que han sido especialmente construídas para la Compañía en los Estados Unidos, de donde reciben el papel, las tintas y demás materias que consumen, para devolver una parte de las maravillas litográficas que fabrican, a la vecina República.

Se le hizo notar el ejército de artistas, dibujantes excelentes, que trasladaban a la piedra y al zinc los taller fotolitográfico, con su enorme cámara de producción de copias, la nave destinada a la litografía, en la que hay montadas cuarenta y cinco máquinas de imprimir solamente y ciento treinta y cinco auxiliares, de construcción americana, unas y francesas e inglesas, otras.

El doctor Vázquez Bello, fué examinando todo minuciosamente, inquiriendo de sus acompañantes y de los mismos obreros multitud de detalles, para compenetrarse de la importancia y transcendencia de cada manipulación.

EN LAS OFICINAS

Diríase que son el Estado Mayor de aquel ejército, pues desde allí se atienden, se reciben y se expiden las órdenes que de todas partes, del interior y del exterior llegan sin cesar.

En el despacho del señor Estrugo se obsequió a los visitantes con unas copas de champagne y unos excelentes tabacos. Brindó el doctor Pedro P. Kohly por la prosperidad de la industria, que tan elocuente demostración hacía de lo que había realizado en veinte años el esfuerzo de unos cuantos hombres, los que habían conseguido poner sus talleres a la altura de los mejores establecimientos de su índole que hay en el mundo.

El Presidente del Senado brindó después, manifestando que había sido sorprendido gratamente, al ver que la industria cubana era una hermosa realidad, estimando que como él, se sorprenderían cuantos la mirasen de cerca, como él acababa de hacerlo, pues generalmente al hablar de industrias se piensa en el azúcar y en el tabaco, y no se detiene la mirada en las demás que complementan nuestro poderío industrial. Y es acaso ese juicio superficial que hacemos de ellas, la causa de que no se les atienda cual ellas merecen. Yo les prometo que interesaré del honorable señor Presidente de la República una visita a estos talleres, seguro de que será una complacencia para el General Machado, conocer la labor que aquí se realiza, y que tan alto pone el nombre de Cuba en el extranjero. Tal es la curiosidad que en mí ha despertado, que cual hice con ésta, me propongo hacer con las demás industrias cubanas para conocerlas y comprender mejor sus necesidades.

Terminó brindando por el Jefe de la nación y por la prosperidad de la industria cubana.

Dos horas duró la visita y al retirarse los visitantes fueron a despedirles los señores gerentes hasta su automóvil, agradeciendo los elogios que le habían merecido sus talleres.

Felicitamos a la "Compañía Litográfica de la Habana", por habernos brindado la oportunidad de admirar sus magníficas instalaciones, deseándole los mayores éxitos en su poderosa industria.

30 alumnos .....

(Viene de la pág. PRIMERA)

tancourt, Mario Sánchez Roig, Luis Broderman, Manuel Rodríguez, Martín Alvarez Marrero, las señoritas Carmen Godiva y Rosa Delgado, expertas en cremerías, y el señor Arnaldo Morales, graduado del plantel.

El señor Arcae, Director de la Granja Escuela leyó un interesantísimo trabajo, disertando en derredor de los esfuerzos humanos, desde remotos siglos, por aprovechar las energías de la naturaleza, primero utilizando el viento, después el agua; más tarde el carbón y el petróleo, y posteriormente la electricidad, que ahora hace derivar de la fuerza que esos factores representan y que acumula y trasmite a enormes distancias para los trabajos más intensos. La síntesis del meditado estudio puede concentrarse en la afirmación hecha por el anciano y culto profesor, de que cuando el petróleo y el carbón se extingan o su adquisición represente un costo elevado, o aún antes, la humanidad para producir el fluído eléctrico utilizará las inagotables fuentes de la hidráulica, aprovechando la caída de las aguas en los desniveles profundos; o la velocidad de las corrientes superficiales y profundas en las mareas, los flujos y reflujos del mar, cuya energía, inaprovechada hasta ahora, pero señalada por los sabios, sería capaz de mover toda la maquinaria del planeta, aun aquéllas más poderosas y complicadas.

Glosando afirmaciones que ya se han hecho, dicho profesor se refirió al grado de confort extraordinario que caracteriza la vida del ciudadano en norte-América, aun de los más humildes, para los que el progreso provee comodidades y hasta lujos que hubieran sido imposibles para ricos señores o magnates de otras edades. Al grado de que puede afirmarse que a la utilización muy extendida y cada día más generalizada de la energía eléctrica, debe su enorme progreso material el pueblo de los Estados Unidos.

Después, el propio profesor, leyó otro trabajo alentando a los alumnos al estudio constante de la agricultura, combatiendo la antigua frase, hasta ahora tenida como axiomática, de que el campo "envejece, embrutece y empobrece", que ha hecho a tantos espíritus débiles huir de sus fecundos derroteros. El doctor Arcae distingue en la agricultura, aquella que influye en el carácter, las modalidades de vida y el desenvolvimiento social, y aquélla otra que en ningún sentido contribuye al mejoramiento social y en muchos casos representa el estancamiento de un pueblo, Los cultivos menores, las hortalizas, las industrias rurales para el abastecimiento de los mercados de leche, cremas y aves, obligan al agricultor a un método de trabajo constante y sostenido a acuciar sus facultades de inteligencia, previsión, energía, métodos, ahorro. Y señaló las características de estos agricultores en países como Bélgica, Holanda, Dinamarca, e Inglaterra, comparándolos con la vida vegetativa, inculta lejos de toda actividad y de todo provecho del agricultor cubano que siembra caña, "sepultureros de trozos" de esa planta, confiada a la naturaleza, de cultivo primitivo, que hace daño a nuestro país socialmente, como en el orden económico, y cuya exclusiva dedicación, dijo, debemos combatir sin tregua.

La Escuela de Pozos Dulces tiene dos y media caballerías de tierra, pantanosa y mala. Allí han cultivado el arroz con éxito, más como enseñanza que como industria de rendimiento. En ella no pueden estudiar más que treinta alumnos, que utilizan las becas pagadas por la Secretaría de Agricultura hasta graduarse a los dos años en maestros de cultivos. No ha podido fomentarse la avicultura, porque en aquellos terrenos las aves no se crían y los ejemplares que se han importado han venido a menos y otros se han muerto. El fuerte de los cultivos son las hortalizas, en toda su interesante variedad, y ahora la cremería, que no se explota en mayor escala porque hay pocas vacas y por lo mismo insuficiencia de leche. Los alumnos graduados, con el optimismo de la juventud, tienen grandes esperanzas de ser en lo adelante utilizados por el Gobierno para la generalización de sus conocimientos, propagándolos por todas partes, y la dirección de fincas de cultivo, en este despertar fecundo de iniciativas, trabajos y energías que caracteriza este período. Porque hasta ahora, los anteriores Gobiernos, después de instruir a esos jóvenes y dotarlos de una preparación eficiente, con raras excepciones de protección, los lanzaba a la calle, con un título casi inútil en un país esencialmente agrícola, pero cuya dedicación está concentrada casi por entero al cultivo de la caña y la producción de azúcar.

El doctor Pedro Betancourt, hijo del glorioso General, que es profesor de la Granja, leyó la memoria del, año y el General Delgado, en un atinado discurso, declaró abierto el año escolar, animando a los estudiantes con vehementes palabras a perseverar en la senda escogida, que ha de ser la única que en un futuro inmediato, nos redima de la esclavitud económica a que está sometida Cuba...

PRINCIPE MUERTO DE UNA PALIZA

AQUEL espantable zar que se llamó Ivan "el Terrible", en un rapto de acaloramiento, mató a un hijo suyo de una paliza. Luego le lloró mucho, pero el príncipe no resucitó por eso. De donde se deduce que los acaloramientos son malos, no sólo por esto, sino por las complicaciones olorosas que el sudor trae consigo, cuando no se evitan con la maravillosa loción "Sudoral". Fabricada por Floralia, creadora del supremo Jabón "Flores del Campo".

La prensa de los .....

(Viene de la pág. PRIMERA)

timiento anti-americano que ha producido en los últimos meses la política de Washington en México y Nicaragua.

El "New York World" termina su artículo diciendo que entra en los planes de la visita de Mr. Coolidge a la Habana recibir allí a delegaciones plenipotenciarias de la mayoría, ya que no de todas las Repúblicas hispano-americanas, las cuales escucharán de labios del propio Presidente de los Estados Unidos un discurso en que éste expondrá la política norte-americana con respecto a sus hermanas continentales.

EL PENSAMIENTO DE COOLIDGE ES PERMANECER DOS DIAS EN LA HABANA

WASHINGTON, octubre 1. (U. P.) La visita del Presidente Coolidge a la Habana, en enero de 1928, se considera como cosa cierta entre los diplomáticos latino-americanos de esta capital, los cuales creen lógico que la Casa Blanca se abstenga de hacer el anuncio oficial en estos momentos en que el Poder Ejecutivo se encuentra principalmente preocupado por la situación política en relación con la próxima legislatura.

Varios círculos extra-oficiales están ya formulando planes en espera del viaje a Cuba del Presidente. Servirá este viaje para devolver la reciente visita del Presidente Machado a los Estados Unidos, y a la vez será un gesto indicativo del profundo interés personal y oficial del primer magistrado de la Unión en el éxito de la sexta conferencia pan-americana, que se reunirá en la Habana.

Según el proyecto preliminar, el Presidente Coolidge irá por ferrocarril hasta un puerto de la Florida, bien Miami o Cayo Hueso, embarcando luego en el transporte "Henderson" para llegar a la Habana. En la capital cubana no permanecerá mucho tiempo, acaso dos días, pero se anticipa que pronunciará un discurso ante la Conferencia Pan Americana.

Aunque se citan varias razones políticas como motivos del viaje de Coolidge a la Habana, personas bien compenetradas de sus sentimientos opinan que la verdadera razón es su propio y sincero deseo de establecer contacto personal y amistoso con los funcionarios del Estado cubano y con los estadistas de otras naciones hispano-americanas, que estarán en la Habana para la conferencia.

Desde el día de su ascenso al poder, el Presidente Coolidge no ha perdido ocasión de estimular amistosamente las relaciones inter-americanas, y la circunstancia de que hayan surgido nubes en ciertas fases de las relaciones de los Estados Unidos con Hispano América durante su mandato servirá, en opinión de sus amigos, para robustecer más bien que para debilitar, sus esfuerzos en pro de la promoción de una mejor inteligencia.

La misión del enviado personal del Presidente a Nicaragua, coronel Enrique Stimson, para solucionar la querella política nacional, las amistosas declaraciones del Presidente Coolidge y del Presidente Calles en la inauguración del servicio telefónico directo entre Washington y Ciudad México, la cuidadosa selección de la persona para el cargo de Embajador en México en Dwight Morrow, y la adquiescencia de la Casa Blanca en los pasos dados para evitar mala inteligencia con la Argentina con respecto a las investigaciones arancelarias y embargos agrícolas, se consideran por los observadores como indicación del verdadero pensamiento amistoso que abriga el Presidente hacia la América Hispana.

La mayor oportunidad que se le ofrece antes de terminar su período presidencial para robustecer las relaciones internacionales se le presentará en la conferencia pan-americana y de perderse esta oportunidad causará profundo pesar entre los amigos con que en Washington cuenta el movimiento pan-americano.

ESTADO DEL TIEMPO

(Viene de la pág. PRIMERA)

fo México buen tiempo barómetro alto en mitad oriental y bajo en la occidental, vientos frescos del este al sudeste. Atlántico norte de las Antillas, buen tiempo barómetro alto excepto baja relativa sobre Bahamas orientales, vientos frescos del sudeste al nordeste. Pronóstico Isla buen tiempo hoy el domingo con nublados y chubascos a intervalos. Vientos de región este principalmente alcanzando fuerza brisote.

Observatorio Nacional.

EL PARTE DEL WEATHER BUREAU PARA HOY DOMINGO

WASHINGTON, octubre 1, (UP.) —Pronóstico del tiempo por el Observatorio Meteorológico de esta capital para el domingo dos de octubre:

Costa central del Atlántico: Vientos frescos del sudoeste en las regiones central y norte; y de moderados a frescos en la extrema región del sur. Despejado.

Costa meridional del Atlántico: Vientos frescos del nordeste y del este, posiblemente fuertes frente a la costa. Parcialmente nublado. Posiblemente lluvioso en la región sud.

Este del golfo de México: Vientos frescos del nordeste y este. Parcialmente nublado.

Oeste del golfo de México: Vientos frescos del sudeste. Parcialmente nublado. Lluvioso en la extrema región del norte.

Mar Caribe y Paso de los Vientos: Vientos frescos del sudeste. Parcialmente nublado. Lluvioso en la extrema región del sur.

La apertura del .....

(Viene de la pág. PRIMERA)

to; el Director del Observatorio de Belén, R. P. Gutiérrez Lanza; el doctor Francisco Zaldivar, Director de la Escuela Elemental de Comercio; los tenientes Yeste y González; el Claustro en pleno de la Institución y distinguidas familias.

EL DISCURSO DE APERTURA

Luego que el Secretario de Instrucción hubo pronunciado breves palabras de apertura el doctor Gustavo A. de Aragón, catedrático de Lógica y Cívica del referido plantel, inició su discurso de apertura, abordando el tema subsiguiente: "La Jura y el Saludo de la Bandera".

Sus primeras frases fueron dirigidas a los alumnos y alumnas del Instituto, evocando la ocasión en que, por primera vez, se sugirió la idea de reimplantar en el Instituto el acto de la Jura y saludo de la Bandera, siendo acogido el proyecto con unánime aplauso y llevado a efecto por el Director, coronel Espinosa. Tras ese breve recordatorio, que llecaba implícita la explicación del motivo del tema, el doctor Aragón desarrolló magistralmente una firme y cívica tesis, relatando los hechos históricos principales que condujeron a la obtención de la libertad y a la elección de la enseña nacional, refutando varias hipótesis emitidas por medio de vigorosos conceptos.

Demostró que la atual bandera fué inspiración propia del insigne patriota Narciso López y no del Lugareño o de Tolón, como se creyó, detallando luego su dual simbolismo: representativo y por asociación, para culminar en una vibrante exhortación a todos los alumnos, haciéndoles comprender el concepto puro de la patria y de la bandera, y la amplia significación de los actos cívicos respectivos.

Largos aplausos cerraron las bellas palabras del doctor Aragón.

EL REPARTO DE LOS PREMIOS

El Secretario de Instrucción Pública hizo entrega de los diplomas a los alumnos premiados en las últimas oposiciones.

He aquí la lista de los alumnos que obtuvieron premios:

Curso preparatorio: Estela Wolter Rojas y Angel Caso Junco.

—Geografía Universal: Fernando Calvo Fernández, Antolina Portes Fernández, Diego González Martín, Agustín Quiñones Peñalver y Julio Le-Riverond Brusone.

—Inglés primer curso: Alberto Birman Mayers, Luis Aces Rodríguez, Francisco Fernández Suastegui.

—Gramática Castellana: Wifredo López Porto y Enrique A. de la Huerta Aguiar.

—Aritmética: Ramón Gutiérrez Gamoneda y Julio Roca Olivera

—Francés primer curso: Casimiro Calzadilla González.

—Francés, segundo curso: Casimiro Calzadilla González.

—Inglés, segundo curso: Hortensia Betancourt Manrara, Luis Delgado Gardel y Dulce María Fernández Cerdá.

—Literatura Preceptiva: Rodolfo Verdés Planas, Ramón Zapico Medina, Manuel F. de Vera Martínez y Hortensia Betancourt Manrara.

—Algebra: Cira Soto Palenque, Esther Alfonso Lemus, Hortensia Betancourt Marrara, Ofelia Zamora, María Antonia Pérez López, Aquilino Estrada Montes, Marina Beltrán Martínez, Rogelio Barata y Manuel Mallo Lasanta.

—Historia Universal: Esther Alfonso Lemus, Cira Soto Palenque, Hortensia Betancourt Manrara, Rogelio Barata Rivero y Serafina Rozos Arnaldo.

—Literatura Castellana: Mario Kuchilan Sol.

—Lógica y Nociones de Psicología: Aurelia M. González y G. Longoria y Herminia Navarro Mora.

—Física, primer curso: Alberto du-Bouchet Cadaval.

—Geometría y Trigonometría: Alberto du-Bouchet Cadaval y Aurelia Glez y Glez Longoria.

—Física, segundo curso: Eduardo Molins Pi y Fernando Capmany Roger.

—Química: Eduardo Molins Pi.

—Enseñanza Cívica: Juan Portela Portela, Eduardo Molins Pi, Enrique Rodríguez Marezo y Felipe Mustelier Caramés.

Una mención honorífica a la señorita Nieves Lanza Pujadas.

RELACION DE LOS ALUMNOS QUE HAN OBTENIDO 'ACCESITS'

Inglés, primer curso: José Amella Pano y Oscar Rayneri Parlá

—Francés, primer curso: César Carvallo Aragón.

—Aritmética: Enrique Landa Castellanos.

APERTURA DEL CURSO EN EL INSTITUTO DE CAMAGUEY

CAMAGUEY, octubre 1 — DIARIO.—Habana.— Con gran solemnidad y ante nutrida concurrencia, efectúose a las diez de la mañana la apertura del curso en el Instituto Provincial.

Allí encontrábanse, entre otras personalidades el doctor Arturo Don, en representación del Gobernador, doctor Moya, en representación del Alcalde Municipal, Rafael Zayas Bazán, Superintendente Provincial de Escuelas, Francisco Boronat, Rector de las Escuelas Pías, Monseñor Enrique Pérez Serrantes, Obispo de esta Diócesis, Francisco Castell, por el Colegio Pinson, Rita Larrauri, Directora del Colegio "El Porvenir", doctora Iglesias, por las Escuelas Normales, Teniente Zayas Bazán, en representación del Jefe del Segundo Distrito Militar, Teniente Miranda, Instructor del Instituto, Oscar Porro, del Colegio de Procuradores, por el Club Rotario los señores Ramos, Marrero y Ugarriza, y en representación de la prensa periódica los señores Garriga y Bastida, por "El Popular", Otero por "La Región", y Baquet por el "Diario de Cuba"; y los Catedráticos Echemendía, Verdecia y Pichardo, ocupando la presidencia del acto el nuevo Director del Instituto, doctor Felipe Pichardo y Moya.

El doctor Narciso González Moinedo, Secretario del Instituto, leyó la memoria del curso anterior.

Usó de la palabra el doctor Pichardo, pronunciando un elocuente discurso histórico que mereció nutridos aplausos y felicitaciones.

La banda de música del Ejército amenizó el acto dejando oir el Himno Nacional, que fué escuchado con reverencia por todo el público allí congregado.

Numerosa representación de nuestra mejor sociedad hizo acto de presencia en esta simpática fiesta de apertura de curso.

SILVA, Corresponsal.

EL PROXIMO LUNES SERA DISCUTIDO...

(Viene de la pág. PRIMERA)

briéndose las vacantes que ocurran por renuncia, incapacidad o muerte en la forma prevista en el artículo primero de esta Ley.

Artículo III.—Los miembros de la Comisión, una vez designados, se reunirán para tomar posesión de sus cargos, y nombrarán al que de ellos ha de fungir de Presidente. Las reuniones sucesivas se efectuarán con la frecuencia que estime conveniente el Presidente de la Comisión, y por convocatoria de éste.

Para que las Juntas de la Comisión tengan validez, deberán concurrir a ellas, cuando menos, tres de sus miembros, y los acuerdos serán tomados por mayoría de votos de los presentes, debiendo siempre elevarse dichos acuerdos, para que tengan carácter ejecutivo al señor Presidente de la República, quien podrá sancionarlos o no.

PODERES DE LA COMISION

Artículo IV.—La misión especial que esta Ley confiere a la Comisión Nacional para la defensa del azúcar será la de informar y asesorar al señor Presidente de la República en relación con todos los problemas de la industria azucarera, y particularmente, durante los meses de octubre, noviembre y diciembre de cada año, acerca de los estimados de producción y consumo de azúcar mundiales, teniendo en cuenta los remanentes de zafras anteriores, propios y extraños, las existencias visible y, hasta donde sea posible, las invisibles; las perspectivas de producción de otros países las necesidades presentes y futuras del consumo local y del extranjero, y, en suma, cuantos datos y antecedentes sean precisos para llegar a una acción inteligente y eficaz. Una vez que la Comisión haya estimado en toneladas de dos mil doscientas cuarenta libras, la cantidad de azúcar de producción cubana que hayan de necesitar para su consumo nuestra propia República y los Estados Unidos de América, por una parte, y por la otra los demás países que hayan menester de nuestro fruto en el año correspondiente, el señor Presidente de la República fijará la ascendencia de la zafra autorizada de Cuba para el año siguiente, y su debida distribución propporcional; bien entendido que si a esta política previsora de Cuba respondieran los países productores de azúcar del mundo con aumentos progresivos en sus siembras y establecimientos industriales, que vinieran a neutralizar los efectos que persigue esta Ley, entonces la Comisión deberá en su recomendación anual al señor Presidente de la República aconsejarlo que no haga uso de las facultades restrictivas de la zafra que esta Ley le concede y, una vez aceptada por el señor Presidente esta recomendación, quedará en vigor y con carácter irrevocable durante los siguientes doce meses.

Artículo V.—Se entenderá por zafra autorizada, a los efectos de esta Ley y del impuesto sobre la producción que la misma establece, la cantidad de azúcar centrífuga de noventa y seis grados polarizados, exenta de dicho impuesto, que podrán elaborar anualmente los Ingenios de Cuba y que deberá ser exportada en la forma y proporción que determinan los artículos IV y subsiguientes de esta Ley.

UN IMPUESTO ESPECIAL A LA PRODUCCION AZUCARERA

Artículo VI.—Se crea un impuesto especial de producción de VEINTE PESOS ($20.00) por cada saco de azúcar de trescientas veinticinco libras netas, polarización noventa y seis grados, que exceda de la zafra autorizada por cada ingenio en cada año. Este impuesto se hará efectivo por medio de las zonas fiscales respectivas, en la forma que actualmente se cobra el de diez centavos por cada saco de azúcar. Queda autorizado el Poder Ejecutivo para aplicar y hacer cumplir las prescripciones del presente artículo en cada zafra.

Artículo VII.—Los Ingenios deberán moler a sus colonos las cañas a que están obligados por sus contratos, con la sola reducción del tanto por ciento que representa la diferencia que exista entre el estimado de la producción normal de azúcar de cada Ingenio, hecho de acuerdo con los términos de la presente Ley, y la cantidad de azúcar cuya fabricación corresponda a cada Ingenio en la zafra autorizada.

AUTORIZADA LA CREACION DE UNA COMPAÑIA VENDEDORA

Artículo VIII.—Se autoriza la organización de una Compañía, que deberá constituirse de acuerdo con las leyes vigentes, y de la cual serán accionistas todas las Compañías o Sociedades mercantiles, y los individuos, nacionales o extranjeros, que sean dueños de Ingenios en Cuba al publicarse esta Ley en la Gaceta Oficial de la República, o proporción al número de sacos de que en el futuro les adquieran, en azúcar de trescientas veintinco libras netas que hayan elaborado en sus respectivos Ingenios en la zafra de 1926 a 1927. También podrán ser socios de esta Compañía los colonos todos de la República, quienes tendrán el derecho de suscribir hasta un diez por ciento del capital de la misma, en proporción a la cantidad de sacos de azúcar de trescientas veinticinco libras netas que a cada colono correspondió en la zafra de 1926 a 1927 y en relación a lo suscrito por el Ingenio o Ingenios respectivos; de manera que dichos Ingenios pondrán a la disposición de sus colonos, cuando éstos lo soliciten y dentro de un plazo máximo de doce meses, a partir de la fecha de la publicación de esta Ley en la Gaceta Oficial de la República, las acciones que a cada colono corresponda, cuyo importe deberán pagarle al Ingenio o Ingenios en la misma forma en que éstos lo hayan efectuado, o sea, en la proporción de un centavo por cada saco de azúcar de trescientas veinticinco libras netas. La Compañía se constituirá en forma de sociedad anónima, se denominará Compañía Exportadora de Azúcar de Cuba y se regirá por los preceptos legales comunes a todas las sociedades de su índole, pero en sus estatutos deberán incluirse las bases y finalidades siguientes:

TENDRA UN CAPITAL DE 250,000 PESOS LA COMPAÑIA

(a)—El capital autorizado de la Compañía, que deberá distribuirse íntegramente en la forma y proporción que se expresará más adelante, será de DOSCIENTOS CINCUENTA MIL PESOS ($250,000) dividido en VEINTICINCO MIL ACCIONES A LA PAR ($25,000) de DIEZ PESOS ($10,00) cada una.

(b)—La ampliación del capital social se realizará siempre que un nuevo Ingenio o entidad entre a formar parte de la Compañía conforme dispone esta Ley, aumentándose las acciones en la debida proporción.

(c)—Los acuerdos relativos a elección de la Junta Directiva y todos los demás que hayan de adoptarse en las Juntas Generales de la Compañía, ordinarias o extraordinarias, lo serán por mayoría de votos, computándose un voto por cada acción de diez pesos, y será siempre vocal nato de dicha Junta Directiva el Presidente de la Asociación Nacional de Colonos, sea o no accionista de la Compañía, pues al efecto se le considerará como representante del interés indirecto que los colonos tienen en el funcionamiento de la Compañía Exportadora de Azúcar de Cuba.

LA COMPAÑIA VENDERA EL REMANENTE DE LA ZAFRA

(d)—La Compañía se dedicará exclusivamente a la venta, a prorrata y por cuenta de todos los productores de azúcar cubanos, o sus causahabientes, de la sobreproducción de este fruto crudo, entendiéndose por sobreproducción en este caso, todo el azúcar que exceda del consumo doméstico y del que haya de exportarse a los Estados Unidos de América, o sea, el azúcar no amparado por el Tratado de Reciprocidad vigente entre Cuba y aquella República.

(e)—Para la debida comprobación de su destino, los azúcares que venda la Compañía deberán ser acompañadas, al exportárseles, de los certificados de identidad correspondientes.

(f)—La Compañía podrá realizar, dentro de su misión esencial y única de entidad vendedora, todas las operaciones inherentes a su naturaleza, tales como exportaciones y embarques, fletamentos de buques, seguros terrestres y marítimos contra toda clase de riesgos; giros de chéques y libranzas y otorgamiento de cuantos más documentos sean necesarios para la marcha usual y el mejor éxito de sus negocios.

Artículo IX.—Todo nuevo Ingenio o entidad dueña del mismo, que en el futuro se construya o establezca en el territorio de la República, tendrá la obligación de ser accionista de la Compañía Exportadora de Azúcar de Cuba, por una suma equivalente a un centavo por cada saco de azúcar crudo de trescientas veintaicinco libras netas o la unidad correspondiente, que elabore en su primera zafra normal el Ingenio o nuevos Ingenios aludidos.

DISTRIBUCION DE LAS 25,000 ACCIONES

Artículo X.—El señor Presidente de la República suscribirá directamente o hará suscribir por la entidad intermediaria que estime más adecuada las veinticinco mil acciones de que consta el capital de la Compañía Exportadora de Azúcar de Cuba, cuyo importe pagará con fondos del Tesoro Público no afectos a otras obligaciones, y distribuirá esas acciones a prorrata entre todas las Compañías o sociedades mercantiles y todos los individuos o entidades jurídicas que sean actualmente dueños de Ingenios en Cuba. El prorrateo de estas acciones se hará en proporción al número de sacos de azúcar crudo de trescientas veinticinco libras netas cada uno, o su equivalente, que cada Compañía, o sociedad mercantil o individuo dueño de ingenio haya elaborado en la zafra de 1926 a 1927. Será obligatorio para estas entidades, en su carácter de dueñas de Ingenios en Cuba, el ser accionistas de la Compañía en la proporción indicada.

UN CENTAVO DE IMPUESTO SOBRE CADA SACO DE AZUCAR QUE SE ELABORE

Artículo XI.—Se establece un impuesto de carácter transitorio sobre la producción de azúcar en el territorio nacional, ascendente a un centavo por cada saco de azúcar crudo, polarización nacional, de trescientas veinticinco libras netas de peso, o su equivalente, que se elabore en la próxima zafra de 1927 a 1928; impuesto que sólo estará vigente en cuanto a dicha próxima zafra y que cobrarán las zonas fiscales respectivas en la misma forma que ahora lo hacen en relación con el impuesto ordinario existente, cuyo importe remitirán a la Tesorería Nacional, de acuerdo con las disposiciones que oportunamente se dicten, reintegrándose el Estado, en esa forma de las cantidades invertidas en cumplimiento del artículo anterior.

AZUCARES A DISPOSICION DE LOS PRODUCTORES

Artículo XII.—Sancionados por el señor Presidente de la República los acuerdos de la Comisión Nacional para la defensa del azúcar relativos a la cantidad señalada para la elaboración en cada zafra y por consiguiente exenta del impuesto especial que por esta Ley se establece en su artículo VI, fijará la parte proporcional que será destinada al consumo local o doméstico y la que deberá venderse por conducto de la Compañía Exportadora a países fuera de los Estados Unidos de América, así como el tanto por ciento correspondiente a cada Ingenio o entidad productora; quedando a libre disposición de cada dueño de Ingenio o colono que reciba azúcar en pago de sus cañas o representantes legítimos o causabientes de ambos, los azúcares que dentro del riguroso prorrateo que esta Ley establece, hayan de venderse o exportarse a los Estados Unidos de América, sin más limitación de forma que la obligación en que estarán los embarcadores que exporten el azúcar por cuenta propia o ajena, de producir los certificados que acrediten debidamente el destino final de dicha azúcar (landing certificatos) en un plazo no mayor de seis meses y previa una fianza adecuada, que se fijará en el Reglamento correspondiente.

Artículo XIII.—Los certificados de identidad correspondientes a los azúcares destinados a países fuera de los Estados Unidos de América, deberán ser entregados a la Compañía Exportadora para que dichos azúcares puedan ser vendidos y embarcados a esos países por ser la Compañía Exportadora la única capacitada para hacerlo.

AUTORIZADO EL PRESIDENTE PARA HACER LOS PRORRATEOS

Artículo XIV.—La distribución de azúcar en cada zafra, se hará designando precisamente y a prorrata, a cada un ingenio, la

AUTOMOVILISMO Y AVIACION

POR FERNANDO LOPEZ ORTIZ DIRECTOR DE EL AUTOMOVIL DE CUBA

La marca de calidad

Modelo de calidad y duración

Desde el punto de vista de los factores de que dependen la calidad y el valor de una goma, FIRESTONE es modelo de calidad y duración.

Diseñado y construído con el objeto de acercarse al ideal en servicio, han entrado en su construcción la mejor calidad de materia prima después de escrupulosa selección, esta norma ha hecho que el mundo entero reconozca en el nombre FIRESTONE la mejor garantía de calidad.

En numerosas pruebas se ha demostrado que el rendimiento de las gomas FIRESTONE es muy superior al rendimiento de las demás. El procedimiento especial Firestone de inmersión en cauchu líquido aisla cada fibra de cada cuerda y a todas las cuerdas entre sí, consiguiendo con esto, más elasticidad y flexibilidad quedando suprimido el rozamiento interno tan perjudicial a la duración de la goma. Este procedimiento es exclusivo de FIRESTONE y es la última palabra en lo que se refiere a construcción de gomas de automóviles.

FIRESTONE TIRE & RUBBER CO. OF CUBA

HARVEY S. FIRESTONE,
Presidente.

Oficinas: Enrique Villuendas 179½, (antes Concordia). Telf. U 5391.

Depósito: Aramburu 2. Telégrafo: Firestone.

Firestone

EL SALON AUTOMOVIL DE PARIS EN EL GRAND PALAIS SE INAUGURA EL 21o. SALON PARIS EL DIA 6 DE OCTUBRE

El Salón París de esta temporada se inaugurará el día 6 de octubre en el Grand Palais.

La famosa exposición automovilista, que desde sus primeras ediciones ha sido la más importante de Europa y la que ha permitido trazar cada año la norma constructiva triunfante, no desmerecerá en nada esta temporada de sus precedentes ediciones.

Este año el salón no comprenderá dos exposiciones consecutivas como en 1926—salón turismo y Salón vehículos industriales—sino que solo figura en el programa una sola serie reservada a los vehículos turismo, motos, ciclos y accesorios.

Todas las novedades relacionadas con el automóvil, la moto y el ciclo estarán representadas en el Salón 1927 y permanecerán expuestas al público desde el día 6 al 16 de Octubre.

El salón presentará un total de 1,200 expositores agrupados en siete categorías diferentes (coches carrozados y chasis de turismo, carrocerías, ciclos y motos, accesorios e instituciones patronales). Los stands, cuya superficie guarda relación con el número de obreros de cada firma y con su producción, tendrán de 20 a 110 metros cuadrados.

La decoración del Grand Palais ha empezado trabajándose activamente en el montaje de la misma, que se asegura será magnífica y de gusto atrevido y moderno.

Los vehículos industriales no tendrán este año, al parecer, su correspondiente salón; pero es probable que una vez desalojado el Grand Palais se prepare en el mismo una exposición de Navegación Fluvial continuadora de la que se inauguró el año pasado bajo la iniciativa de Mr. Rosengart director de la casa "Peugeot".

UN MOTOR MAS PEQUEÑO QUE UN SELLO DE CORREOS

Un motor de tan pequeñas dimensiones que su rotor puede con facilidad envolverse en una estampilla de correo, es usado por la Westinghouse Electric Company para regular los contadores registradores de vatio-horas, tipo OB. Este motor, el cual es síncrono, es el más pequeño en su clase que se haya construído hasta la fecha para uso práctico. Su potencia es tal que se requieren cuatro millones de ellos con sus correspondientes engranajes de reducción, para igualar la capacidad de un motor de 8.000 caballos de fuerza, recientemente construído en los talleres de la Compañía. El diámetro del eje del motor pequeño es 512 veces más chico que el del motor grande. La proporción entre los inducidos o rotores de ambos motores es aun mayor, si se tiene en cuenta que se necesitan 37 millones de rotores pequeños para igualar el peso de uno de los rotores grandes. Uno puede darse una idea de la diferencia en tamaño de ambos inducidos si se considera que dos personas, una en los hombros de la otra, pueden con facilidad pararse en la abertura del estator del motor de 8.000 hp., mientras que el rotor del motor pequeño puede ser colocado en un anillo que ajuste el dedo meñique de la misma persona.

Chandler Agrega Nuevos Modelos de Seis y Ocho Cilindros en Linea

LA SERIE ROYAL EIGHT VIENE A ENRIQUECER LA LINEA CHANDLER, COMPLETANDOLA

Entra de nuevo en franco período de actividad en nuestro mercado automovilista una marca que por muchos años gozó de marcada y justificadísima predilección. Hace pocos días en esta misma sección anunciábamos que la firma Frank L. Getman se hacía cargo de la representación de la marca Chandler, a la vez que se disolvía la Cuban Importing Co., quedando todos los negocios de ésta a nombre de Mr. Getman. Ya firmadas las negociaciones con la fábrica Chandler, los agentes comienzan sus actividades que seguramente han de ser coronadas con el más lisonjero éxito.

El público automovilista de la Habana y de Cuba entera conoce la firma de Mr. Getman y su actuación comercial, pues por muchos años ha permanecido entre nosotros como importador de automóviles.

Los nuevos agentes del Chandler se proponen inaugurar próximamente una interesante exhibición de automóviles, en la que el público podrá admirar todos los modelos de las dos últimas series que la marca ha lanzado al mercado. Es bueno que el público interesado en esa Exposición, al visitarla, conozca ya las características generales de esos modelos y con ellas podrá apreciar cuanto bueno hay en la nueva producción Chandler.

La Chandler-Cleveland Motors Corp. entra al campo de los automóviles de ocho cilindros presentando su serie llamada Royal Straight-Eight, representada por cuatro modelos, que son: un sedán de cinco pasajeros, un sedán de siete, un cupé de cuatro pasajeros y un roadster.

El motor de ocho cilindros es un Chandler de tipo de culata en L, con diámetro interior de 3 1|16 pulgadas y carrera de émbolo de 4 3|4. Desarrolla 80 HP. a 3.000 revoluciones por minuto y puede alcanzar una velocidad máxima de 120 kilómetros por hora. El chasis, excluyendo el motor, es muy parecido al del modelo Chandler grande de seis cilindros. El nuevo modelo lleva sistema de frenos en las cuatro ruedas, depurador de aire, filtro de aceite, regulación termostática de la temperatura del motor, gemelos de muelles de ajuste automático y sistema de lubricación automática para el chasis. La longitud total del chasis es de 171 pulgadas. Puede virar en un círculo de 22 pies (6,60 m.) de diámetro.

Los cilindros y la caja del cigüeñal están fundidos en grupo. La culata de los cilindros y el recipiente de aceite son de acero estampado. La cilindrada es de 303.2 pulgadas cúbicas, es decir, 4.97 litros. El cigüeñal, provisto de contrapesos, funciona en cinco cojinetes.

Los pistones de hierro fundido tienen cuatro pulgadas de longitud y cada uno va provisto de dos anillos de compresión con un tercero de regulación de aceite debajo de los primeros.

El carburador es un Schebler de 1 1|4 pulgada. Recibe alimentación a través de un aspirador Stewart, de un depósito con cabida para 29 galones (75 litros) instalado atrás del bastidor. La alimentación de aceite es por sistema de presión. El recipiente de lubricante tiene cabida para 2 1|4 galones. El radiador es un modelo Harrison apanalado y la circulación del agua se facilita por medio de una bomba centrífuga. El sistema de enfriamiento tiene cabida para cinco galones. La bomba y el ventilador forman un solo grupo movido por correa triangular. El sistema eléctrico es de marca Delco-Remy. Las bujías de dotación son de marca A C y el acumulador, un tipo Prest-O-Lite, se halla debajo del piso.

El embrague es un Borg & Beck monodisco y el cambio de marcha, de tipo y construcción Chandler, va provista de cojinetes de bronce y anulares de bolas. Las articulaciones universales son del tipo de tela. El eje trasero es también de tipo y construcción Chandler, tres cuartos elíptico, proyectado especialmente para propulsión según método Hotchkiss.

El eje delantero es de tipo Elliot invertido, construído por la misma Chandler. El mecanismo de dirección es de tornillo sin fin y rueda, montado en cojinetes de bolas de empuje de tipo ajustable. Los miembros laterales del bastidor tienen 7 pulgadas de sección máxima y 3|16 de pulgada de espesor. Los neumáticos normales son de marca Goodyear de 33x6 pulgadas de seis capas. En la dotación de instrumentos figura un velocímetro A C con propulsión proveniente del cambio de marcha.

El tablero de instrumentos, con iluminación indirecta, contiene encendedor de cigarro con aditamiento de lámpara de inspección, reloj eléctrico, indicador de gasolina, velocímetro y amperímetro. Cerca del pedal del embrague, a la izquierda de la columna de dirección, hay un pedal pequeño para accionar el moderador de luz.

En el compartimiento trasero hay un colgador de abrigo de estilo muy artístico y un descansapié tapizado. Hay también un calefactor, colocado en la parte inferior del respaldo del asiento delantero, asideros de seda laterales, lamparitas con pantalla, juego de tocador y juego de fumador.

Dos nuevos estilos de carrocería en el chasis normal y dos más en el chasis grande de seis cilindros, constituyen la adición a las nuevas series de la Chandler-Cleveland Motors Corp. Los dos nuevos modelos en el chasis normal de seis cilindros son un sedán de luxe y un cupé de dos pasajeros. Ambos tienen techo que termina al frente una visera curva.

En la dotación normal de los tres chasis Chandler se comprenden filtros de aceite y depuradores de aire A. C. El émbolo de compresión del sistema de lubricación central de chasis, llamado "de un golpe", se ha transferido del piso al tablero, donde queda instalado en posición horizontal.

Dos nuevos estilos de carrocerías, sobre el chasis normal y dos nuevos modelos sobre el chasis grande de seis cilindros, representan la adición a la presente serie de la Chandler Cleveland Motor Corp.

Los dos nuevos modelos en el chasis normal de seis cilindros con un sedán de luxe y un cupé de dos pasajeros. Ambos se distinguen por techo de una sola pieza que termina en una proyección que sirve de visera para el parabrisas. El Sedán de Luxe de la serie normal es el único modelo de esta última que tiene aberturas horizontales en el capó del motor, en vez de verticales.

Coincidente con la reciente introducción de los nuevos modelos de carrocería en chasis grande de seis cilindros, se anuncia la presentación de un sedán de siete pasajeros y de un sedán de cinco pasajeros de Luxe en la serie Metropolitan, ambos provistos de carrocerías Budd, todas de acero. Filtros de aceite A C y depuradores de aire A C, además de reguladores termostáticos en el sistema de enfriamiento, figuran ahora en la dotación de los tres chasis Chandler.

Los tres chasis llevan también el famoso sistema de lubricación central de chasis, llamado "de un golpe". En el chasis grande de seis cilindros, el émbolo compresor de este sistema central se ha transferido del piso al tablero.

Frank L. Getman, su nuevo agente en Cuba, prepara la inauguración de sus salones de exhibición, donde serán presentados al público de la Habana, por primera vez, esta riquísima serie de nuevos modelos.

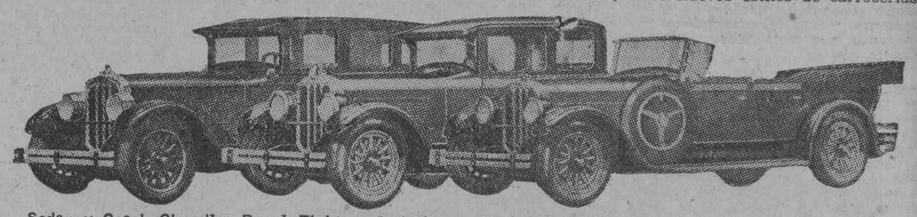

Sedan y Coach Chandler Royal Eight y el Turismo Gran Seis, todos de las nuevas series Chandler.

¡Venga hoy mismo!

Dentro de pocos días llegarán los nuevos modelos CADILLAC "341".

Mientras tanto hemos dedicado nuestro salón a una exhibición de carros de uso - carros muy buenos, a precios extremadamente bajos.

Facilidades de pago

Abierto todo el Domingo

Ross Cadillac Company of Cuba
S. A.
Avenida de Washington (Marina) 12 — Habana

Los Frenos en las Cuatro Ruedas Pueden ser la Solución al Problema del Tráfico

Correspondencia Especial.—¿Serán los frenos en las cuatro ruedas la solución al problema del tráfico con que se enfrentan casi todas las grandes ciudades? Esta cuestión fué propuesta por el señor George Bruce, un escritor independiente de los problemas generales que afectan las condiciones actuales, y la respuesta que el mismo escritor dió está basada en el estudio del tráfico de automóviles en esta ciudad.

Cuatro localidades fueron seleccionadas, y las observaciones que se obtuvieron cubrían varias horas del día en las que el tráfico llegó a ser muy intenso.

En sus comentarios, el señor Bruce dice:

"No incluyendo a los conductores de autotaxímetros, sino que basando mis observaciones en los automóviles de propiedad particular, ya fueran estos manejados por los chauffeurs o sus propietarios, fué relativamente fácil el encontrar que los automóviles que estaban equipados con frenos en las cuatro ruedas eran generalmente los primeros en avanzar cuando aparecía la señal luminosa del "adelante", y estos mismos parecían ser los que recorrían la mayor distancia entre la aparición de las luces que regulan el tráfico.

"Las observaciones fueron hechas después de un cuidadoso estudio de las marcas y modelos de automóviles equipados con frenos en las cuatro ruedas, así es que las suposiciones quedaron eliminadas completamente.

"La causa aparente de la mayor velocidad de estos coches entre las señales del tráfico parece ser la sensación de la seguridad en el enfrenamiento que se le proporciona al conductor. Preguntas hechas al azar y a un gran número de conductores que se creyó suficiente, pusieron de manifiesto que generalmente corrían a mayor velocidad por la seguridad en el límite de enfrenamiento con que contaban en sus automóviles. En otras palabras, una persona puede correr en su coche a una velocidad de 48 kilómetros por hora entre las señales del tráfico, si tiene la seguridad de que a esta velocidad puede detener su coche dentro de la corta distancia que lo separa del automóvil que le precede.

"Puede, si así lo desea, el pasar por los lados de otros coches que vayan despacio, y si se presentare un caso de emergencia, puede con una seguridad completa el detener su coche a la distancia señalada entre uno y otro, y también salir fácilmente de la congestión del tráfico.

"Eliminando la cuestión personal del manejo lento o rápido de los automóviles y basándose en las deducciones ya hechas para poder obtener un promedio, se ha llegado a la conclusión que el automovilista puede hacer un mejor recorrido en tiempo, si posee un coche con frenos en las cuatro ruedas, que si tuviera uno con solamente frenos en las dos ruedas.

"En la actualidad, el problema general del tráfico parece ser el de mover mayor número de vehículos antes de la aparición de las señales de "alto" y el evitar esas largas detenciones que entorpecen, no solamente el tráfico en las principales avenidas, sino que también en las calles transversales. La única solución posible para esto es la de expeditar el tráfico por medio de mayor velocidad.

"El número de automóviles hoy en uso está aumentando de una manera asombrosa, sin haber un aumento en el número de horas por cada día.

"La discusión referente a marcar dos líneas de tráfico en cada dirección, en los principales caminos nacionales y lsa grandes avenidas en las ciudades es cada día más prevalente, y en los reglamentos que se han propuesto para este tráfico se señala una línea para los automóviles que corran a buena velocidad y la otra para los que lo hacen lentamente.

"En el tráfico en las ciudades, a lo menos lo que se necesita es una línea para los coches que tengan frenos en las cuatro ruedas y la otra para los que solamente cuenten con frenos en las dos ruedas.

"Las observaciones efectuadas no indicaron variación alguna debida a las diferentes dimensiones de los coches. Automóviles ligeros con frenos en las cuatro ruedas corrían al igual que los coches mayores con el mismo equipo de frenos. Automóviles ligeros de solamente frenos en las dos ruedas guardaban la misma relación con los coches pesados con ese tipo de frenos.

"En el tráfico intenso el automóvil con frenos en las dos ruedas tenía la desventaja mayor, de que el seguir a un coche con frenos en las cuatro ruedas, el conductor estaba obligado a guardar mayor distancia entre ambos, para prevenir una colisión cuando el coche delantero hacía una parada instantánea.

Otro Agradecido

Dr. Arturo C. Bosque
Habana.

Señor:

Tengo el gusto de comunicarle que he venido usando su inmejorable remedio "PEPSINA Y RUIBARBO" durante un mes, para curarme de una pertinaz dispepsia, que me había tenido sufriendo durante cinco años habiendo logrado con su maravilloso preparado llevar a vías de curación esa terrible enfermedad, pues me halla completamente bien con solo un mes de tratamiento.

Queda por tanto autorizado por este medio para que haga con este escrito el uso que a bien pueda tener.

De usted atentamente,
Gervasio García González.

8426 d-8-20

CARACTERISTICAS Que Ganan para el Chrysler Una Preferencia Abrumadora

62 millas, y más—con una facilidad extraordinaria—Eje cigüeñal de 7 cojinetes —Frenos hidráulicos en las 4 ruedas

CHRYSLER "62"
Turista
Cupé Club
Sedán de 2 Portezuelas
Roadster
Cupé
Sedán de 4 Portezuelas

El mundo automovilista ha rendido su corazón al Chrysler "62" porque este coche posee aquellas características exigidas por todo el que sabe de automóviles.

No se trata solamente de la agilidad, el vigor, y la actividad de sus 62 o más millas por hora; hay que tomar en cuenta que la sólida resistencia de su chasis, y la economía de su operación, hacen de este vehículo una inversión juiciosa a la par que un goce permanente.

Maneje personalmente el Chrysler "62"—no hay otra forma de comprender el influjo magnético que este automóvil ejerce sobre el público.

CHRYSLER "62"

PRUEBE UN CHRYSLER MANEJANDO UN CHRYSLER

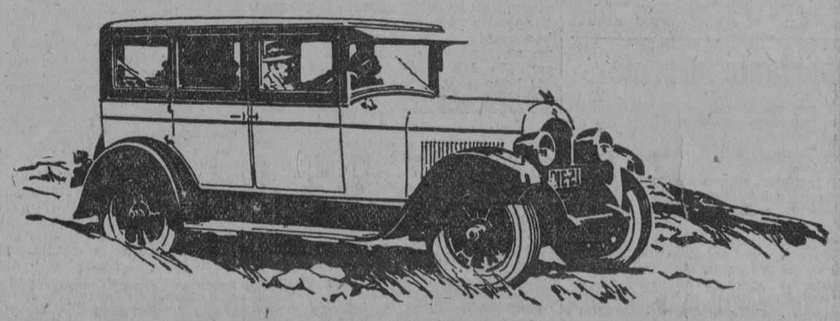

IMPERIAL AUTOMOBILE Co.

SAN LAZARO 99, B. — HABANA.

ANUNCIESE Y SUSCRIBASE AL "DIARIO DE LA MARINA"

M.E.C.D. 2016

AUTOMOVILISMO Y AVIACION

POR FERNANDO LOPEZ OTERO DIRECTOR DE EL AUTOMOVIL DE CUBA

DE SEMANA A SEMANA

Más Facilidades Para el Tourista

Próxima a comenzar la temporada universal de Turismo, las empresas de vapores, agentes de pasajes, compañías de turismo etc., se preparan convenientemente para recibir la avalancha de turistas que anualmente invade nuestra república.

La Comisión Nacional para el fomento del Turismo, cuya actuación ha sido tan discutida, prepara festejos y espectáculos dignos de ser presenciados por los extranjeros que nos visitan en la temporada invernal.

Los Consulados y oficinas consulares cubanas en Norte América se preparan para ofrecer toda clase de informes sobre Cuba, dando las mayores facilidades en la transación de pasaportes, mientras que las aduanas y distintos departamentos del Gobierno relacibnadas con el movimiento de viajeros, se preparan para recibir y bien tratar a los turistas, eliminándoles las molestias que son hasta cierto punto correlativas con el viaje.

Todo este movimiento de preparación ha sido previamente estudiado, hijo de la práctica, pero ahora surge según tenemos entendido, un inconveniente, y que las autoridades llamadas a resolverlo deben eliminarlo cuanto antes.

Al saber los turistas, por la campaña que se ha realizado en favor de nuestros caminos y carreteras, que ya contamos con algunas terminadas y otras estarán terminadas en fecha próxima, se disponen a traer a Cuba sus automóviles particulares con el objeto de llevarlos sobre las nuevas carreteras y visitar las ciudades, ingenios y pueblos más cercanos. He aquí el inconveniente, según nos informa el señor T. Doreste, Agente de Aduana. Las prácticas actuales, según lo dispuesto hasta hoy por la ley, es desventajosa para el turista, pues los trámites necesarios para extraer un automóvil de las Aduanas, exigen más de 72 horas, es decir, tres días después de llegar a nuestra ciudad. Para mayor claridad del asunto, publicamos íntegro un escrito dirigido al Honorable señor Secretario de Hacienda, quien no dudamos habrá tomado empeño en subsanar esta dificultad:

Honorable señor Secretario:

Con experiencia (práctica) en la tramitación de la importación de automóviles de turistas amparados por la Partida 330 del Arancel y Circular número 3 de 1927 de esa Secretaría, y estimando que el procedimiento que actualmente se sigue no responde a los buenos deseos del Gobierno en el sentido de atraer mayor cantidad de turistas, me tomo la libertad de sugerirle la siguiente modificación en el sistema actual y cuya modificación en nada perjudicaría los intereses del Estado y si daría al turista la inmediata buena impresión de las facilidades que se les brinda para atraerlos:

Que los automóviles que se importen por sus propietarios para su uso particular y que están amparados por la Partida 330 y Circular 3, sean despachados con PERMISO ESPECIAL.

Que para que el beneficiado (turista) pueda obtener el despacho con PERMISO ESPECIAL se exija al Agente de Aduana correspondiente, el que, a la solicitud de despacho con PERMISO ESPECIAL, acompañe una póliza de fianza por el doble de los derechos más el 10 por ciento del total de dicho importe para otros gastos.

Que el Departamento de Fianzas de la Aduana tenga plenos poderes en esta clase de despachos en lo que a facilidades se refiere.

Que se haga responsable al Agente de Aduana de la presentación de la Hoja llenando los requisitos tal cual las Ordenanzas exigen, dentro de los 3 primeros días siguientes a la fecha del PERMISO ESPECIAL, haciendo hincapié de que cualquier Agente que no llenara este requisito dentro del plazo indicado será suspendido indefinidamente.

Aceptando el despacho en la forma que se sugiere arriba, tendríamos el caso de que un pasajero llegado antes de la una de la tarde podrá usar su propio automóvil ese mismo día de llegada, mientras que en la actualidad por muchos que sean los buenos deseos de la Aduana, desde su Administrador hasta el último mensajero, son pocos los casos en que se puede extraer un auto de turista en menos de setenta y dos horas.

Esperando su buena consideración a mi proposición ya que se avecina la temporada invernal, quedo respetuosamente, T. Doreste.

El señor Doreste en este caso no ha hecho más que tomar la iniciativa de cuyos resultados tendrían beneficios todos los turistas que con sus máquinas particulares visiten esta tierra que tantas atracciones tiene para ellos.

ALEMANIA POSEE EL RECORD MUNDIAL DE DURACION DE VUELO

El día 3 del pasado mes de agosto, dos aparatos Junkers se elevaron al mismo tiempo. Eran dos monomotores de 350 H. P., llevando cada uno 3,700 kilogramos para un vuelo de sesenta horas. Se preparó una pista de lanzamiento especial de 700 metros. Uno de dichos aviones lo tripulaban Losse y Koelh, que partieron a las cuatro y diez horas y el otro lo pilotaban Risticz y Edzard, que se elevaron a las cinco y cincuenta y cinco. Debían volar sobre el recorrido Dessau-Leipzig.

Al aparato de Losse se le reventó un neumático a la primera salida, por lo que tuvo que repararlo y verificar un segundo despegue. A las diez abandonó su pasajero, que casi se había axfisiado de resultas del gas del motor.

Risticz y Edzard continuaron su camino sin interrupción. A las veinte horas habían cubierto ya una distancia de 1,750 kilómetros, a las veintidós, esta distancia se aumentó a 2.000 kilómetros (aproximadamente a 125 kilómetros hora); al día siguiente continuaban volando y a las trece horas (treinta y una hora de vuelo), alcanzaban un recorrido de 3,800 kilómetros.

Continuaron su viaje durante la noche siguiente, manteniéndose sobre el aeródromo de Dessau, pues el recorrido Dessau-Leipzig había sido ya realizado. Fué a las diez y quince horas del día siguiente, cuando después de cincuenta y dos horas y veinte minutos de vuelo tomaron tierra.

Después de esta magnífica demostración de resistencia de los aparatos Junkers, es posible que el segundo vuelo trasatlántico europeo se intente con uno de estos excelentes aeroplanos.

LA COPA ABRUZZES

En Castellamare se ha efectuado la carrera de automóviles, en la que se disputaba la Copa Abruzzes, sobre una distancia de 382.500 kilómetros.

Se han clasificado:

1. Chieregato, sobre "Alfa-Romeo" en 4 h. 7 m. 55 s 4|5 a una velocidad media a la hora de 92.566 kilómetros.

2. Pintacuda, sobre "Alfa-Romeo" en 4 h. 11 m. 27 s 2|5

3. Radice, sobre "Lancia-Lamda", en 4 h. 24 m. 42 s 2|5.

LA STUDEBAKER OFRECE UN SEDAN DE LUJO EN VISTOSAS COMBINACIONES DE COLORES

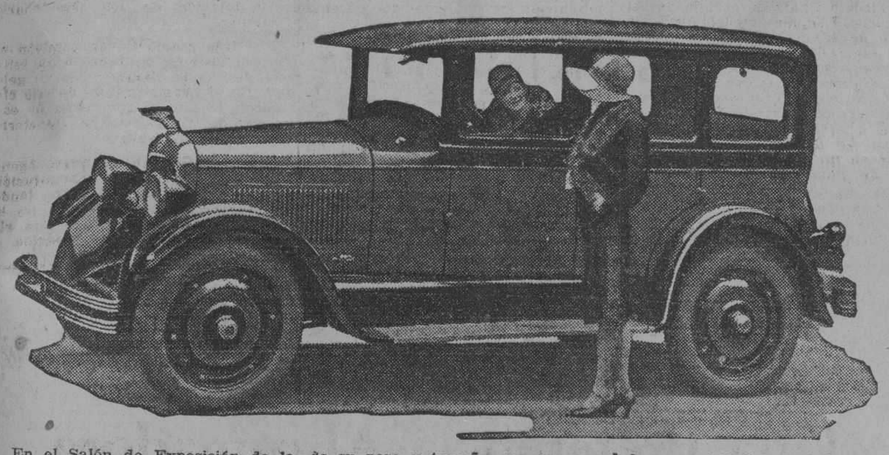

En el Salón de Exposición de la Metropolitan Auto Co., agente local de la Studebaker, en la calle Prado 45, próximamente se exhibirán unos modelos Sedán Studebaker de Gran Lujo, pintados en dos combinaciones de colores de impresionante belleza, las que indudablemente han de agradar a los automovilistas que, además de gran fuerza y buen funcionamiento, exigen individualidad de apariencia.

La primera de estas combinaciones consiste de color negro en la parte superior del coche, azul Waukegan en la banda que circunda la carrocería por el centro, y azul Hydrex en la parte inferior del coche. Los guardabarros son pintados de un color negro relumbrante, igual al de la parte superior del coche, y los filetes dorados dan el toque final al bonito colorido del coche. La otra combinación de colores, que también se ofrece a opción del cliente, consiste de la carrocería, enteramente en azul Waukegan, con los guardabarros en negro, y filetes dorados.

Este modelo Sedán de Gran Lujo, por razón de estar provisto del silencioso motor Studebaker con válvulas al costado, es clasificado como el más potente entre los coches de su peso y tamaño que se construyen en América. La excelencia mecánica de este poderoso motor constituye una de las razones por las cuales existen más de mil socios del Club Studebaker de las 100.000 Millas, cuyos coches Studebaker han alcanzado recorridos de 100.000 a 500.000 millas, y todavía siguen rindiendo servicios satisfactorios.

Además de su fuerza, resistencia y belleza singular, el Sedán Studebaker es suministrado con accesorios suplementarios de equipo que representan un valor de más de 100 dólares, incluyendo entre ellos: parachoques adelante y atrás, el parabrisa contra corrientes de aire—exclusividad Studebaker—, el cual permite gozar de amplia ventilación aun en tiempo de lluvia; frenos en las cuatro ruedas, luz posterior para señal de alto, limpiador automático de parabrisa, cerrojo de combinación para el encendido y el volante, faros de doble rayo de luz, con interruptor de gran tamaño. Un nivel hidrostático de combustible, el motómetro y otros instrumentos van agrupados bajo un vidrio ovalado en el tablero, el cual va pintado a dos colores que armonizan con el tapizado de Mohair.

Un Piloto Predice el uso de Motores Kinglit en los Autos de Carrera

EL EMPLEO DE ESTE TIPO DE MOTOR ELIMINARA MUCHOS DE LOS DESPERFECTOS MECANICOS; DICE UN NOTABLE CORREDOR DE AUTOMOVILES

El empleo futuro del motor Knight de válvulas dobles corredizas por los constructores de automóviles de carrera es ya visto por uno de los corredores de automóviles más afamado en los Estados Unidos de América, de acuerdo con la manifestación hecha por él, a los directores de la Falcon Motors Corporation, de Detroit, Michigan, E. U. A., manufactureros del nuevo Falcon Knight Seis, el primer automóvil que propulsado por el motor Knight ha sido construído y se ofrece entre los automóviles de precios moderados.

"Al momento que expiren los derechos de patente del motor Knight en los Estados Unidos, estoy en la creencia que muchos de los pilotos y constructores de automóviles de carrera emplearán el motor Knight de válvulas corredizas", dijo este piloto a los directores de la Falcon Motors Corporation.

Cuando se le suplicó que hiciera más extensa su manifestación, el piloto declaró que con el uso de motores más pequeños hay ya una demanda creciente de mayor eficiencia en las grandes velocidades, como la que se obtiene con el motor Knight, y agregó: "hay una gran ventaja al contar con un motor que soporte la dura prueba de recorrer 500 millas, sin las molestias o detenciones que ocurren con frecuencia debido al mecanismo y funcionamiento de los motores con válvulas de resorte."

Esta opinión espontánea expresada por uno de los más afamados corredores de automóviles se consideró por los directores de la Falcon Motors como un elogio distinguido a la eficiencia del motor Knight de válvulas corredizas, y en su favor citan el record que debido a su excelente funcionamiento estableció un automóvil francés de carrera marca "Voisin", equipado con el motor Knight de válvulas corredizas y 8 cilindros en línea. El "Voisin" recientemente mejoró dos de los records mundiales en la pista de Montherry, en Francia.

El "Voisin" propulsado con motor Knight cubrió la distancia de 100 kilómetros en 25 minutos, 13,8 segundos, y a una velocidad promedia de 205 kilómetros por hora. En una distancia de 160,9 kilómetros el tiempo del "Voisin" fué de 46 minutos, 40,4 segundos, a una velocidad promedia de 206,86 kilómetros por hora. Estos notables records en pista fueron hechos estando el motor completamente parado a la hora de la salida, y venciendo los records anteriormente obtenidos por un automóvil "Miller" de 8 cilindros en línea.

La Falcon Motors Corporation considera con justa razón que este funcionamiento tan notable se debe a la potencia, velocidad, eficiencia y gran resistencia del motor Knight de válvulas corredizas.

EL PEERLESS

EL MEJOR DE LO MEJOR

Prueba de ello es que el eminente médico de esta capital, el doctor Luis Ortega, después de probar todas las marcas buenas, se decidió a adquirir una cuña PEERLES "60". El doctor Ortega posee en la actualidad 3 coches PEERLESS.

SILVA Y CUBAS

Salón Exposición: Prado y Refugio

Estación de Servicio: San Lázaro, 26

Teléfono A-4710

FABRICADO MEDIANTE LOS METODOS MAS EXACTOS Y PRECISOS

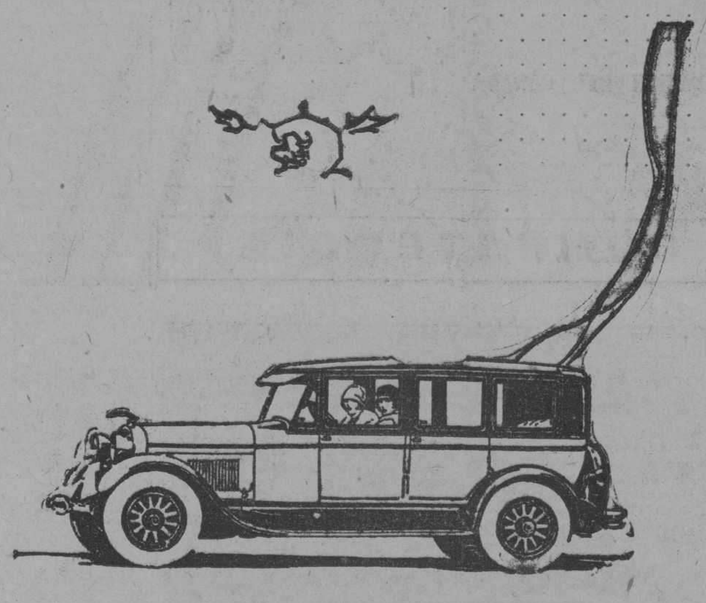

LOS carros Lincoln se fabrican en talleres donde la precisión y exactitud más absolutas presiden todas las operaciones. En los laboratorios Ford, de Dearborn, se construyen los calibradores e instrumentos Johansson, los más precisos que se conocen en el mundo, y que han permitido a los fabricantes del Lincoln sobrepasar todos los límites de exactitud establecido hasta aquí. Consideremos lo que esto significa. Imaginémonos por un momento lo que es el grueso de un cabello humano: 3 milésimas de pugada. Y entonces veremos que en la construcción del Lincoln se efectúan 5.000 operaciones que requieren una medida de 1 milésima de pulgada o sea la tercera parte del grueso de un cabello. Más aún: se realizan 1200 operaciones en que la medida de media milésima de pulgada es factor esencial. Y, finalmente, aunque parezca increíble, hay 300 operaciones que requieren medirse a una exactitud de ¼ de milésima de pulgada! Es esta maravillosa exactitud la que determina la perfecta permutabilidad de las piezas Lincoln. Por ejemplo, los pasadores de los muelles de todo Lincoln, en cualquier parte del mundo que éste se encuentre, son exactamente iguales hasta ½ milésima de pulgada. Sólo cuando se tiene por divisa el fabricar tan bien como sea humanamente posible hacerlo, y se cuenta con los recursos y el genio creador de la Ford Motor Company, es que se puede dar al mundo un automóvil tan perfecto, de tan excelente calidad, como el Lincoln.

LINCOLN

LOS RECURSOS FORD PROTEJEN LA INVERSION DE USTED EN UN CARRO LINCOLN

Durante todo el proceso de pulir las chumaceras del cigüeñal, hay que comprobar medidas de 1 milésima de pulgada mediante calibradores automáticos que son parte integrante de la máquina.

LINCOLN MOTOR COMPANY

DIVISION DE LA FORD MOTOR COMPANY

Frank Lockhart Gana la Carrera Clásica de 200 Millas Celebrada en Alfoona, E. U. A.

Manteniendo una marcha majestuosa a la delantera durante casi toda la carrera, Frank Lockhart, el famoso corredor norteamericano, ganó el campeonato clásico automóvil de 200 millas que tuvo lugar en la pista de Altoona, Estado de Pennsylvania, el día 5 de Septiembre de 1927. Piloteó su coche Miller Especial alrededor de la pista cóncava, hecha de madera y que tiene 1-14 millas de largo, a la velocidad de 117,5 millas a la hora, cubriendo el recorrido total en una hora, cuarenta y dos minutos y 49.4 segundos, sin pararse ni una vez durante todo el trayecto.

La carrera estuvo echada a perder a consecuencia de un accidente que ocurrió a las 150 millas cuando Cliff Woodbury, el más resuelto competidor de Lockhart en aquella contienda de velocidad, tuvo varias costillas rotas al resbalar su coche sobre el barro en una de las curvas, yendo a parar violentamente contra la palizada.

Peter de Paolo, el campeón de las carreras americanas de 1925, siguió muy de cerca a Lockhart y a Woodbury durante toda la carrera y llegó segundo después que aquel otro fracasó. Babe Stapp llegó tercero.

Aquella carrera se considera como una de las carreras de mayor sensación que jamás se haya celebrado en la pista de Altoona, pues Lochart estuvo luchando a varios reparos contra tres contendientes, hasta la desgracia que ocurrió a Woodbury, el cual nunca llevó una delantera de más de 100 metros. Apenas se disipó el polvo levantado por el primer vuelco, que de Paolo tuvo también un accidente semejante, pero él sucedió en recobrar el mando de su coche y conservó su puesto en la contienda.

Ocho o más coches hallábanse todos agrupados a poca distancia unos de otros durante las primeras 100 millas, Lockhart llevando casi siempre la delantera. Woodbury, de Paoolo y Harry Hartz, el campeón del año pasado, marcaron el impulso de la marcha a cortos intervalos, pero Woodbury fué el único piloto que por más de una vuelta completa de la pista se mantuvo adelante de Lockhart. Hartz tuvo que retirarse a esa de setenta y cinco millas a consecuencia de un desarreglo de la máquina.

Otra desgracia ocurrió durante el primero período de la carrera, cuando el coche piloteado por el Dr. William Shattuc dió en la contrabarandilla superior a las sesenta millas. Escapó con solamente unas leves heridas.

Los demás corredores que ganaron premios en dinero fueron Tony Gullotta, el cuarto en llegar, León Duarray, el quinto, Earl Devore, el sexto, Al. Melcher, el séptimo Dave Evans, el octavo, y Fred Lecklider, el noveno. El vencedor de la carrera, así como todos los demás pilotos tenían sus coches equipados con neumáticos FIRESTONE.

M.E.C.D. 2016

AUTOMOVILISMO Y AVIACION

POR FERNANDO LOPEZ ORTIZ DIRECTOR DE EL AUTOMOVIL DE CUBA

DATOS ESTADISTICOS

De los Automóviles, Camiones, Gomas, Cámaras y Accesorios Importados de los Estados Unidos y Canadá por Cuba, durante el primer semestre de 1927, comparados con igual período de los años 1925 y 1926.

	1925.	1926.	1927.
Automóviles cuyo valor es hasta $500	2.829	1.379	1.057
" " " de 500 a $ 800	589	565	1.053
" " " de 500 a 1.200	434	271	370
" " " de 800 a 1.200	219	94	170
" " " más de 1.200 a 2.000	155	83	98
Camiones hasta 1 tonelada	978	832	825
" de 1 a 1.1|2 toneladas	97	141	131
" de más de 2.1|2 toneladas	52	65	58
Accesorios (Importe total)	$607.995	$518.315	$598.995
Gomas Neumáticas	39.997	50.582	66.790
Gomas Macizas	7.449	3.989	5.739
Cámaras	63.529	36.989	36.037
IMPORTACION DEL CANADA			
Automóviles	27	43	36
Gomas Neumáticas			165
Cámaras			5.375

CURIOSA COMPETENCIA

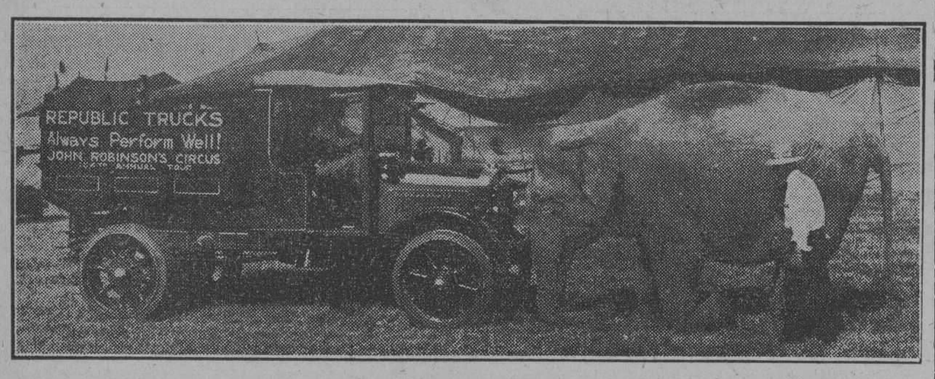

La gran Compañía de Espectáculos John Robinson's Circus tiene entre otras fieras y animales que trabajan diariamente ante el público de todas las capitales de los Estados Unidos, un elefante, "Bosco", considerado como uno de los animales más inteligentes de su especie. Mr. Robinson queriendo un día probar la fuerza de su Republic, modelo 25, puso a "Bosco" a empujar el camión en dirección contraria del camión para avanzar. "Bosco" fué vencido por primera vez en su vida a pesar de la fuerza que hizo.

NOVISIMO SISTEMA DE ALUMBRADO PARA LOS PUERTOS AEREOS

EL RUIDO QUE PRODUCEN LOS MOTORES ENCIENDE LOS POTENTES FAROS DEL AERODROMO

Los modernos adelantos efectuados en la electricidad han contribuído en parte a vencer el formidable enemigo con que los aviadores nocturnos tienen que combatir: el descenso por la noche en campos de aterrizaje no iluminados.

En una demostración pública recientemente efectuada en el aeródromo Bettis, en McKeesport, estado de Pennsylvania, E. U. A., se probó de como el continuo ruido de un aeroplano en marcha, volando a una altura de unos mil pies sobre él, aerodromo automáticamente cerró un interruptor y encendió una serie de proyectores convenientemente dispuesto en el aerodromo, sobre el cual, un momento más tarde, el mismo avión descendía plácidamente y seguro en medio de los rayos luminosos emitidos por los reflectores que su propio sonido hiciera encender

El éxito de tan sorprendente exhibición, de la cual miles de personas fueron testigos, se debió a un instrumento sensitivo al sonido, inventado por el Ing. Spooner, miembro del departamento de investigación científica de la Westinghouse Electric Company.

Merle Moltrup, jefe en el aerodromo Bettis, de los pilotos que conducen los aeroplanos para el transporte de la correspondencia, fué quien manejó el avió ny efectuó el aterrizaje del mismo durante el experimento cuyo resultado abrió una nueva era en los anales de la aviación nocturna.

En conjunto el maravilloso aparato consiste esencialmente de un instrumento que hace uso del sonido producido por los aeroplanos al volar para controlar el paso de la energía eléctrica.

Al principio esta energía es muy pequeña, pero su intensidad aumenta gradualmente a medida que los impulsos pasan por una serie de amplificadores. Cuando los impulsos eléctricos dejan la última etapa de amplificación su intensidad es suficiente fuerte para accionar un interruptor de un circuito de alumbrado de tamaño regular. Una vez que el aparato hace funcionar el interruptor, éste permanece cerrado hasta que el encargado del aerodromo lo abre para apagar las luces.

Un altoparlante constituye la "oreja" del mecanismo, excepto que funciona en sentido inverso, es decir, absorbe las ondas sonoras en vez de emitirlas. Este altoparlante, colocado boca arriba, da al aparato un efecto de direcció ncon respecto a los sonidos provenientes de arriba. Las ondas sonoras, después de ser transformadas en energía eléctrica, pasan por el primer amplificador, siendo después recibidas por un aparato receptor con circuito de resonancia, el cual se halla sintonizado a la frecuencia de los sonidos emitidos or los aeroplanos en funcionamiento. En este aparato, otro amplificador recibe los ya amplificados impulsos, los cuales después de pasar por esta segunda etapa de amplificación son finalmente recibidos por un tercer amplificador con un poder de amplificación de 100,000,000.

Al dejar el último amplificador el impulso eléctrico, producido por el sonido del avión en su vuelo y recibido en el altoparlante una fracción de un segundo antes, se dirije ahora hacia el relevador con dispositivo retardador de tiempo ,el último paso en el proceso de conversión del sonido en una corriente eléctrica, capaz de operar un interruptor de suficiente capacidad para soportar la energía empleada en el circuito del alumbrado del campo del aerodromo. Este relevador, con dispositivo retardador de tiempo, constituye la parte vital del aparato selector de sonido inventado por el Ingeniero Spooner. Sin este elemento el mecanismo que automáticamente enciende las luces, podría ser puesto en funcionamiento por cualquier sonido aislado y transitorio, mientras que cuando el relevador entra en acción solo las ondas sonoras provenientes del continuo ruido característico de un aeroplano en marcha, pone el mecanismo en funcionamiento y automáticamente enciende las lámparas de los reflectores.

La ausencia de este relevador haría que el aparato obrase en la misma forma que lo haría una persona nerviosa, quien la presencia de la más pequeña disturbación, se sobresalta y sin detenerse a pensar si el sonido proviene del aire o de la tierra, corre hacia el lugar donde se encuentra el interruptor y enciende las luces. El relevador con su dispositivo de retardo de tiempo, da al aparato la característica peculiar y la ventaja de un encargado tranquilo y claro que piensa y sabe lo que va a hacer antes de hacerlo.

Antes de que el Ing. Spooner presentara la sorprendente demostración al público, él hizo frecuentes visitas al aerodromo Bettis, con el propósito de estudiar las características actuales de lo ssonidos producidos por los aviones. El piloto en jefe Moltrup condujo un avión a diferentes altitudes, mientras el Ing. Spooner y sus acompañantes ayudados por un aparato analizador de sonidos anotaban los dtos obtenidos.

Las luces que automáticamente iluminaron el aerodromo en presencia de un aeroplano, fueron partes de un nuevo tipo de proyector recientemente desarrollado por la Compañía Westiinbhouse y construído a propósito para uso en aerodromos.

Esta nueva unidad ha sido trazada y construída para proveer suficiente iluminación al campo de aterrizaje aun en el caso en que la superficie de este sea escabrosa, al mismo tiempo se ha tenido la precaución de mantener la fuente de luz en una posición baja, evitando así que los rayos lumínicos relumbren en los ojos del aviador.

El proyector parabólico consiste esencialmente de un tambor de acero de 25 pulgadas de diámetro y 19 pulgadas de profundidad, estando montado sobre un armazón construído de tubos de hierro de 2 y media pulgadas de diámetro. Dentro del tambor se encuentran montados un portalámparas, provisto de medios de enfoque vertical, lateral y de entrada y salida, un reflector parabólico de metal, de 23 pulgadas, de tal longitud focal, que los rayos tienen una divergencia de 3 grados, y una serie de obturadores para la absorción de los rayos de luz directa, y cuya inclinación exceda de 1 y media pulgadas. Los rayos emitidos habia abajo sufren obstrucción alguna y sirven para alumbrar el terren oen frente mismo del aparato. En frente de la caja se halla montada una lente de distensión, que esparce los rayos en forma de abanico, con una separación angular, en sentido horizontal, de cuarenta y cinco grados.

La unidad proyectora está montada sobre un armazón de hierro, pudiendo hacerse girar horizontalmente o bien verticalmente 2 grados arriba del plano horizontal del reflector y 6 grados debajo del mismo plano. El proyector es impenetrable al polvo y a la lluvia.

Cuando el proyector va provisto de una lámpara de proyección de 1500 vatios y de una lente, de distensión es capaz de suministrar una intensidad luminosa máxima de 250,000 bujías, mientras que con una lente ordinaria se calcula que el proyector puede suministrar una intensidad de 3.000,000 de bujías.

El proyector puede enfocarse con exactitud haciendo uso de un enfocador especial, especialmente construído para el caso.

La instalación de un grupo de tales aparatos, en la parte lateral del aerodromo, con separación de 300 a 350 pies, d asuficiente penetración lumínica, hasta para campos de aterrizaje de gran extensión. Mediantes ajustes separados se logra compensar el desnivel del terreno, obteniendo de esta manera una iluminación uniforme sobre toda la superficie del campo.

Mercado de Algodón

El mercado americano cerró cotizando a los tipos siguientes:

Octubre	21.31
Diciembre	21.55
Enero	21.59
Marzo	21.82
Mayo	22.01
Julio	21.85

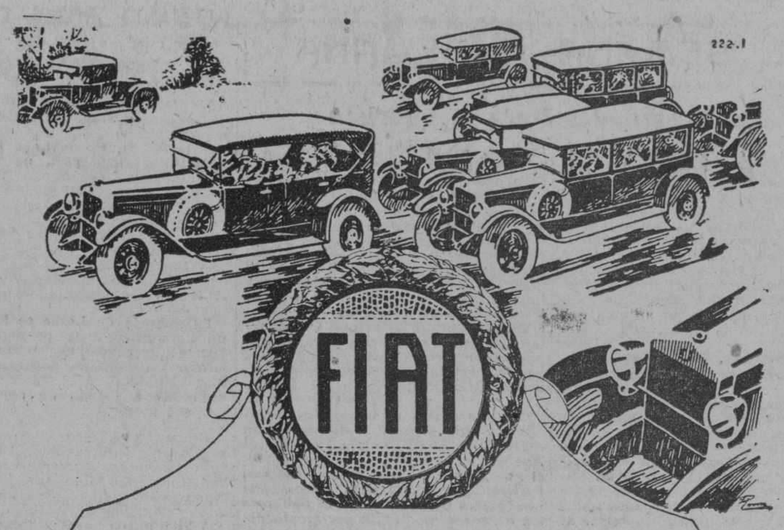

La variedad de los últimos modelos

FIAT

Satisfece las exigencias de todas las categorías de Compradores

EXPOSICION
PRADO Y MALECON

ORDUÑA Y CARENA
S. en C.

HUPMOBILE

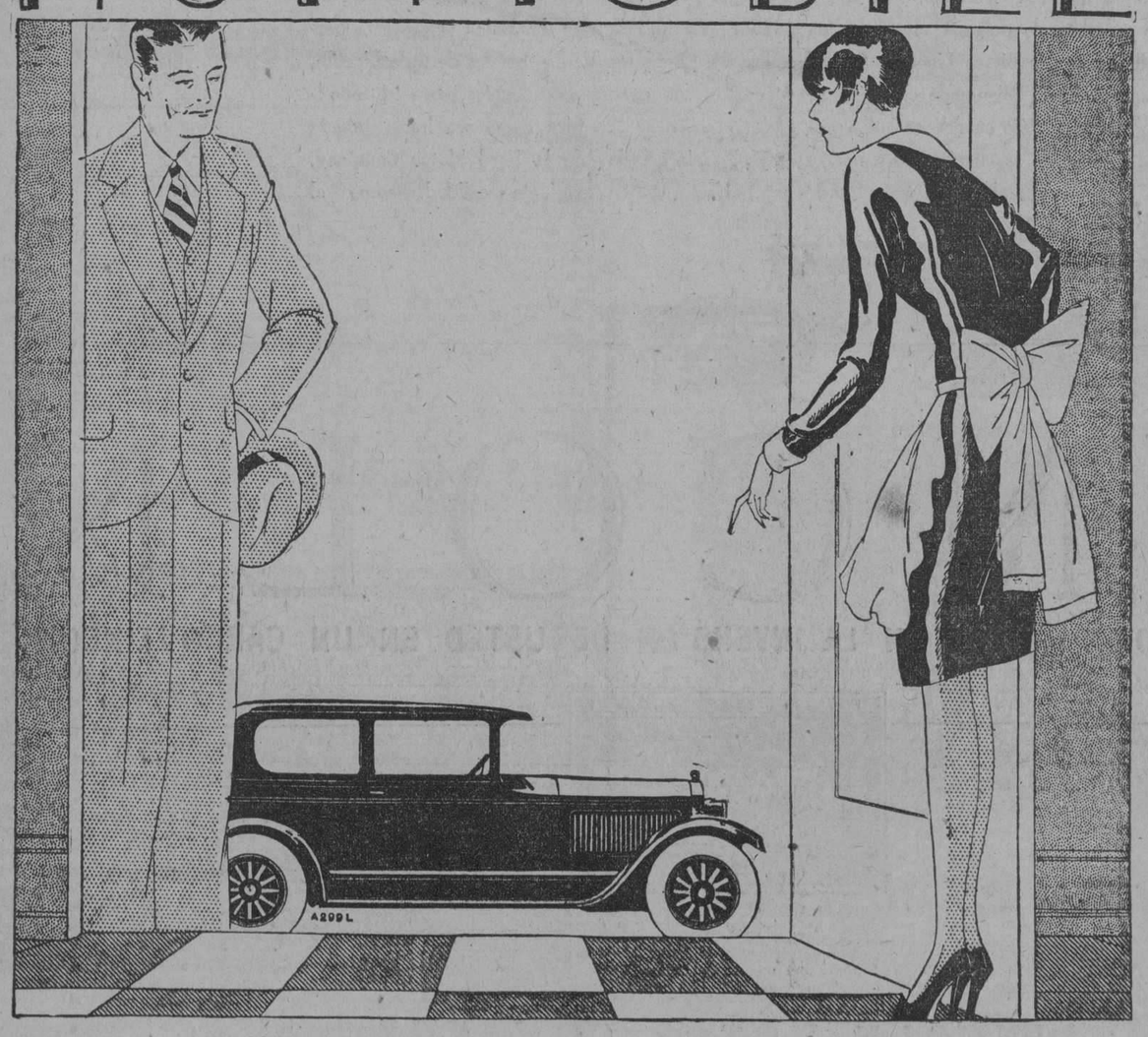

EL HUPMOBILE SEIS es absolutamente sin rival en cuanto a potencia, aceleración, suavidad de funcionamiento y apariencia distinguida y está construído con materiales y mano de obra de calidad tal, que conserva por muchos años estas características netamente HUPMOBILE. Con él puede sostenerse una gran velocidad, hora tras hora, con una facilidad y desahogo para el conductor hasta hoy desconocidas.

La HUPMOBILE ofrece un coche de SEIS cilindros de belleza y habilidad distinguidas, de gran duración y economía—según la norma HUPMOBILE de aumentar en un diez por ciento su calidad—a precio tan razonable que hace que este SEIS sea la selección natural

GARCIA & GARCIA
PRADO 23 TELEFONO M-3959

KELLY
SPRINGFIELD

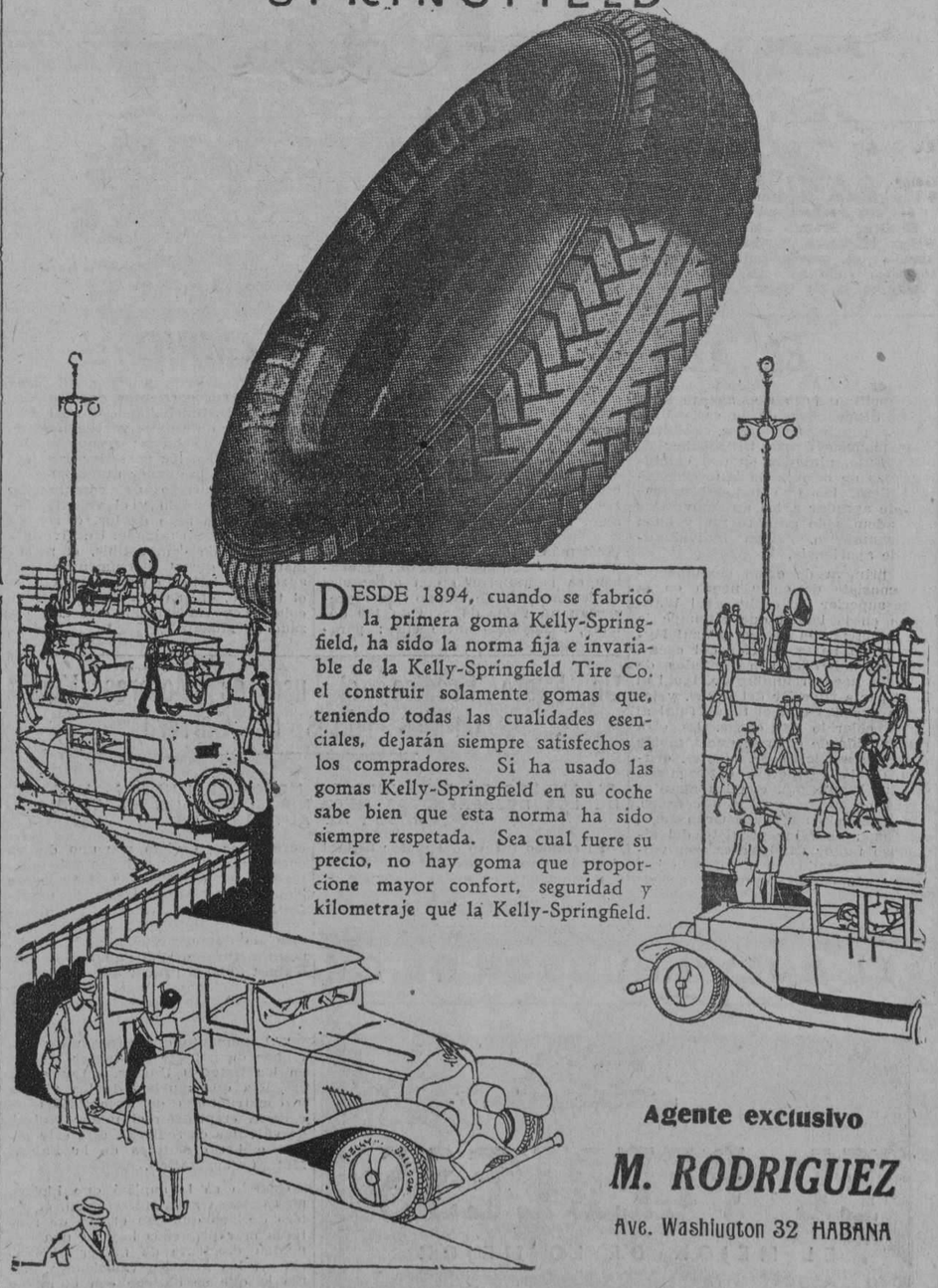

DESDE 1894, cuando se fabricó la primera goma Kelly-Springfield, ha sido la norma fija e invariable de la Kelly-Springfield Tire Co. el construir solamente gomas que, teniendo todas las cualidades esenciales, dejarán siempre satisfechos a los compradores. Si ha usado las gomas Kelly-Springfield en su coche sabe bien que esta norma ha sido siempre respetada. Sea cual fuere su precio, no hay goma que proporcione mayor confort, seguridad y kilometraje que la Kelly-Springfield.

Agente exclusivo
M. RODRIGUEZ
Ave. Washington 32 HABANA

ACEITE LUBRICANTE
FISKE'S NON-CARBON OIL
"F F F"
NO PRODUCE CARBON

FISKE'S

Aceites para Automóviles
FISKE'S
"A" — "BB" — "B" — "E"
Grasas de Presión
PIDALO EN SU GARAGE

DEPOSITO: HAVANA PAINT & OIL Co. SAN RAFAEL No. 141-D. — TELEFONO U-1285.

M.E.C.D. 2016

AUTOMOVILISMO Y AVIACION

POR FERNANDO LOPEZ ORTIZ DIRECTOR DE EL AUTOMOVIL DE CUBA

Invitación Especial

OFRECEMOS a usted la oportunidad de probar el **Nuevo Sedan Studebaker de Gran Lujo** a fin de que pueda conocer sus méritos excepcionales, compruebe la poderosa fuerza de su motor, la eficacia y seguridad de sus frenos en las cuatro ruedas, y mil detalles que solo se encuentran en automóviles del más alto precio.

Jamás se ha ofrecido un automóvil que se le asemeje, tanto en apariencia lujosa, como en confort y funcionamiento. Entre los de su categoría no hay ninguno y aun entre los más costosos es difícil encontrar uno que le aventaje en estas cualidades.

METROPOLITAN AUTO COMPANY
Prado, No. 45.
Habana

STUDEBAKER

FABRICANTES DE VEHICULOS DE CALIDAD DURANTE 75 AÑOS

Lo que ha producido 1927 en automovilismo

Hace dos años se consideraba generalmente que el diseño de los órganos de un chassis no sería ya objeto de muchas modificaciones.

Parecía, en efecto, que se había llegado a un límite de progreso nada fácil de rebasar. El último número de "The Autocar", consagra un artículo a estudiar las innovaciones verdaderamente sustanciales introducidas en el diseño de los chassis que al principio sólo se encontraban en las marcas líders y ahora pueden hallarse en coches de precio corriente. Tales son las cajas de velocidades que permiten el cambio de marcha sin que sea preciso poseer gran habilidad para hacerlo; los frenos a las cuatro ruedas, ya completamente populares; el servo-freno; las ruedas independientes, que suponen un adelanto considerable en materia de suspensión; la introducción del aluminio en órganos del chassis que no parecían susceptibles de ser tratados con aleaciones ligeras; la utilización de los motores Diessel de aceite pesado bajo el "capot" de los autos, etc. etc.

Se esperan incluso grandes resultados de los estudios que se están haciendo en materia de refrigeración. Todo est hace decir a "The Autocar": "Examinados en conjunto, todo permite creer que van a producirse grandes cambios dentro de poco, y que el automóvil del porvenir puede llegar a ser con facilidad algo realmente diferente de lo que estamos acostumbrados a ver en el momento presente".

Después de los grandes premios del A. C. de Francia

El éxito económico de la última reunión del autódromo de Montlhery. — La fórmula de los Grandes Premios 1928

Los Grandes Premios de Francia 1927, disputados en el autódromo de Montlhery alcanzaron un éxito completo. Sus resultados técnicos fueron interesantes, ya que en ellos fueron batidos por los litro y medio los records establecidos hace dos años sobre el mismo circuito-autódromo por los 2 dts, lo mismo en la totalidad de la carrera que en la vuelta más rápida, y la inauguración de la nueva fórmula de la Copa de la Comisión Sportiva —velocidad-consumo—originó una disputada e incierta carrera, en la que participó un lote numeroso de concursantes, que puso en evidencai el valor de la nueva reglamentación.

Sin exagerar puede afirmarse que desde hace bastantes años no habían alcanzado los Grandes Premios de Francia el éxito que han alcanzado esta temporada.

A los buenos resultados logrados en las diferentes carreras y al éxito de inscripción se ha sumado este año el éxito económico sólo posible de lograr en un Autódromo.

Asistieron a los Grandes Premios de Francia 38.000 espectadores ascendiendo los ingresos a la bonita suma de 745.000 francos.

Ello hace esperar un resurgimiento de la clásica reunión automovilista francesa que, tras de haber constituído la manifestación cumbre del automovilismo europeo, fué perdiendo popularidad hasta ser una de las menos importantes de Europa.

El autódromo de Montlhery, emplazado cerca de París, con su circuito anexo y sus facilidades de organización y recaudación han influído favorablemente a la reanimación de los Grandes Premios de Francia que, de continuar disputándose sobre circuito no hubieron alcanzado el éxito económico que ha de animar a sus organizadores al establecimiento de una serie de carreras ricamente dotadas para la próxima temporada.

Tras del éxito alcanzado por la Copa de la Comisión Sportiva es probable que en 1928 figure de nuevo en el programa de los Grandes Premios franceses dicha interesante carrera, corriéndose el Gran Premio del A. C. de Francia con la fórmula acordada por la Comisión Sportiva Internacional para los Grandes Premios de 1928.

Dicha fórmula coincide con la que expuso Wifredo Ricart como a deseable cuando Raymond Janin presentó su reglamentación del coche "tipo". Es simplemente una fórmula limitativa del peso de los vehículos participantes que, tras de la agudización de perfeccionamientos del motor, tendiendo exclusivamente a u naumento de potencia específica (provocada por los reglamentos limitativos de la cilindrada), puede aportar interesantes soluciones aplicables a la técnica constructiva normal.

La fórmula de los Grandes Premios 1928 puede resumirse como sigue:

Cilindrada libre; pero del coche comprendido entre 550 kilos y 750 kilos.

Si las gomas de su automóvil dejan a su paso la huella de la nueva goma balon Goodyear All Weather, todos envidiarán la seguridad y comodidad con que Vd. viaja. La mejor goma qué Goodyear ha puesto a la disposición del público.

27-E

GOODYEAR

EL GRAN PREMIO MOTOCICLISTA

Geiss, (D. K. W.); Simpson (A. J. S.) y Woods (Norton), vnecedores en sus respectivas categorías

El Gran Premio Motociclista de Bélgic afué una prueba interesantísima en la que máquinas y piltos ingleses triunfaron magníficamente.

Más de 30.000 personas asistieron a la carrera que se desarrolló sin incidentes.

Stanley Woods, el formidable piloto inglés pliotando su "Norton" resultó vencedor en la categoría 500 c. c. alcanzando el promedio más elevado del día.

La clasificación del Gran Premio, fué la siguiente:

175 c. c — I, Geiss (D. K. W.), 268 ilómetros 200, en 3 h. 2' 10" (a 88 kms. 360); 2, Atenkelman (D. K. W.), 3 h. 6' 40"; 3, Bobby (Bovy), 3 h. 43' 32".

350 c. c. — I, Simpson (A. J. S.), 357 kilómetros, en 3 h. 21' 18" (a 110 kms. 640); 2, Lovinson (F. N.), 3 h. 48' 42".

500 c. c. — I, Woods (Norton), 417 kilómetros 200 en 3 h. 37' 10" (a 115 kms. 354); 2, Nott (Rudge), 3 h. 59' 45"; 3, Zudorf (D. K. W.), 4 h. 5' 55".

EL AUTOMOVIL DE UN CHAMPIO

Tod Morgan, Champion del Mundo en la división Junior Light Weight, adquirió recientemente para su uso exclusivo una preciosa cuña coupé Peerles "80", la que agradó mucho entre sus amigos. Este modelo ha sido uno de los que mayor demanda ha tenido la Peerles Motor Co.

EL NUEVO HUDSON DE CHASIS CORTO

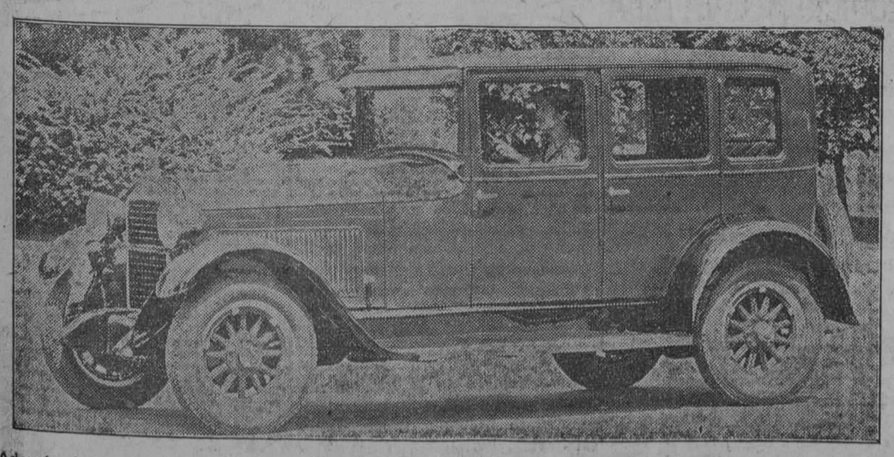

Además de su línea de carros con chassis de 127 pulgadas, la Hudson Motor Car Company ha introducido recientemente en el mercado dos tipos de carros montados sobre chassis corto (118 pulgadas de distancia entre ejes), el tipo Coach de dos puertae y cinco asientos y el Sedan de cuatro puertas y cinco asientos. Estos dos modelos de chassis corto poseen las mismas características y piezae que los modelos de chassis largo, el mismo motor, el mismo bastidor, etc.

El nuevo Hudson de chassis corto tiene la misma potencia, solidez, resistencia y facilidad de aceleración que el de chassis largo, pero siendo más ligero en peso y con una demultiplicación mayor, puede desarrollar mayor velocidad con menos consumo.

El motor del nuevo Hudson de ambos chassis tiene un funcionamiento tan suave y continuo que es sólo comparable al funcionamiento de una máquina de vapor. Desde luego, que esto se debe en gran parte al cigüeñal contrapesado por el principio Super-Six, patentado por la Hudson, y a los pistones de aluminio.

CHEVROLET

No se Quedó en el Agua

Para ir de Cueto a Mayarí, en Oriente, es necesario atravesar el río Guaro, que es lo bastante profundo para que muchos automóviles no se decidan a cruzarlo.

El Chevrolet nunca ha sido víctima de este género de temores. Para el Chevrolet, que en la fábrica es sometido a pruebas de agua continúas, el río Guaro es solo "una bañadera más". Lo que para otros automóviles sería una proeza, para el Chevrolet es uno de tantos aspectos del trabajo diario.

Por consiguiente, compre un Chevrolet, el carro probado, cuya producción actual ha superado la de todos sus competidores.

Distribuidores para Cuba:

LAWRENCE B. ROSS CORPORATION, S. A.

Calle 25, entre Marina e Infanta — Habana

EL CHEVROLET HACE AMIGOS Y LOS CONSERVA

EL CONCURSO DE ELEGANCIA PARA AUTOMOVIL EN SUIZA TUVO MUCHO EXITO LA PRIMERA EXPOSICION DE AUTOS EN GINEBRA

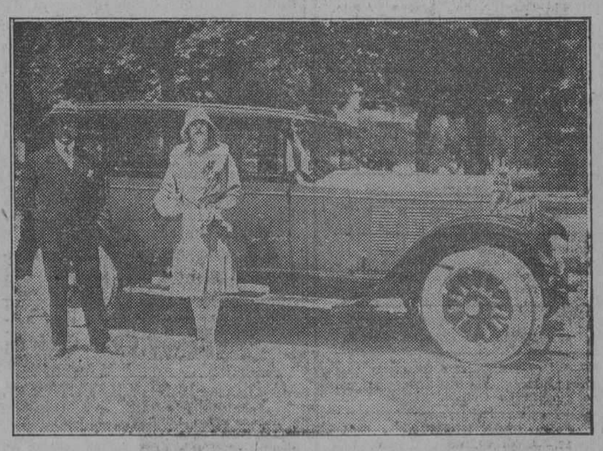

Durante la semana del 20 de junio, todas las noticias procedentes de Ginebra, Suiza, comentaban el notable éxito del primer concurso de elegancia para automóviles, celebrado en aquela ciudad. Causó mucha admiración en los asistentes, así como también el tono brillante y "chic" de la concurrencia. Toda la sociedad de Ginebra se encontró reunida a las nueve de la mañana en el parque donde los autos iban a exhibirse, y se arregló a lo largo de las cuerdas extendidas de cada lado de la pista por la cual había de pasar la procesión.

Esta iba encabezada por un Peugeot de 1895, conducido por un automovilista eminente, ciudadano de Ginebra, vestido con un traje de aquella época, hasta el punto de llevar patillas y sombrero de copa, quien, con maestria cómica, ofreció una encarnación realistica de los antiguos automovilistas. A este le sigue un Renault de 1905, llevando también un pasajero ataviado al estilo de la época en que fué fabricado dicho automóvil. Es inútil decir que estos dos números fueron el objeto de una lluvia de aplausos.

Después venían los coches modernos, entrados en el concurso. Automóviles de todos los tipos y procedentes de todas las naciones, con su brillante pintura, sus guarniciones niqueladas que lucian deslumbradoras bajo el sol, y sus llantas blancas, ofreciendo un espectáculo verdaderamente soberbio. En la doble hilera de concurrentes, entre repetidos murmullos de admiración, se oía frecuentemente la exclamación: "Quién supiera escoger!"

Un comité de cinco autoridades distinguidas del mundo automovilista —incluyendo el presidente general del Automobile Club de Suiza, el presidente y el vice-Presidentel del Automobile Club de Ginebra y el Jefe de la comisión encargada de la exposición —hicieron su selección oficial con el mayor cuidado, estudiando cada coche hasta el detalle más minucioso en su determinado esfuerzo de juzgar justa y cuerdamente.

Bellísimos coches de todas las naciones eran rechazados uno después de otro, hasta que quedaban solamente el más hermoso de cada categoría. Un Willys-Knight "Great Six" tipo "Foursome", conducido por Madame Sigrist, recibió el primer premio por ser el más hermoso de todos los automóviles de serie. El Hispano-Suiza, con una carrocería especial tipo cabriolet-coupé, ganó el primer premio como el coche más bonito de todas las categorías.

Ya tienen en Ginebra el proyecto de repetir la exposición el año que viene sobre una escala mayor, repartiendo los productos entrados con mayor diversidad de categorías. Esperan que la fiesta pueda conservarse como celebración anual, con seriedad y belleza dignas del automóvil moderno, en honor del cual se ofrece.

M.E.C.D. 2016

ANUNCIOS CLASIFICADOS

ULTIMA HORA

ANUNCIOS CLASIFICADOS DEL "DIARIO DE LA MARINA"

LISTA DE LAS AGENCIAS DE LOS ANUNCIOS CLASIFICADOS

DEL MUELLE A GALIANO

Nº 1.—Obispo y Cuba, Vidriera de tabacos.
Nº 2.—Oficios 32, Vidriera de Tabacos.
Nº 3.—Zulueta y Misión. "Hotel París", Vidriera de tabacos.
Nº 28.—Obispo y Compostela, "La Popular", Vidriera de Billetes.
Nº 10.—Mercado de Colón, 25, "El Gallo".
Nº 9.—Consulado y Animas. Farmacia "Santa Amalia".
Nº 8.—Galiano 11, Panadería "La Flor de Galiano".
Nº 7.—Neptuno y Aguila, Almacén de Víveres "El Aguila".
Nº 6.—Galiano y San Rafael, Almacenes "El Encanto".
Nº 5.—Galiano y Zanja, Café "El Imperial", Vidriera de Tabacos.
Nº 35.—Salud y Lealtad, Farmacia del doctor Luis M. de Laosa.
Nº 4.—Monte y Amistad, Café "Marte y Belona", Vidriera de Tabacos.
Nº 51.—Oficios 50.—Hotel "El Oriente".

DE GALIANO A BELASCOAIN

Nº 13.—San Rafael y Campanario, Café "Las Delicias", Vidriera de Tabacos.
Nº 37.—San Lázaro y Campanario, bodega "La Palma".
Nº 16.—San Lázaro y Belascoaín, Café "Manhattan", Vidriera de Tabacos.
Nº 15.—Neptuno y Belascoaín, "El Gato Blanco", Billetes.
Nº 12.—Belascoaín 118, esquina a Santo Tomás, "La Villa de Navelgas".
Nº 34.—Vives y Figuras, bodega "El Globo".
Nº 32.—Florida y Esperanza, bodega "El Almacén de Florida"

DE BELASCOAIN A INFANTA

Nº 17.—Aramburu 36, Barbería de Guillermo Valdés.
Nº 19.—Infanta y San Rafael, Café "Moderno", Vidriera de Tabacos.
Nº 20.—Infanta y Carlos III, Café "Las Avenidas", Vidriera de Tabacos.
Nº 11.—Monte y Arroyo, "La Sorpresa, Vidriera de Tabacos.
Nº 21.—Monte e Infanta, Café "La Esquina de Tejas", Vidriera de Tabacos.
Nº 52.—Carlos III, número 50, "El Paseo", Café.
Nº 53.—Máximo Gómez 405, Depósito de miel y melado.

VEDADO

Nº 25.—San Lázaro y N., Víveres Finos "El Cisne".
Nº 27.—Calzada y Paseo, Víveres Finos, "La Luna".
Nº 30.—Línea 156, entre 15 y 20, Café "El Imperial".
Nº 42.—11 y K, Bodega "La Flor de Oriente".
Nº 66.—Calle 17 esquina a F, Juan Montalvo.
Nº 36.—23 y 12, Café "El Chalet", Vidriera de Tabacos.

JESUS DEL MONTE, VIBORA Y LUYANO

Nº 33.—Diez de Octubre 147 (Puente de Agua Dulce), Café "La Parra", Vidriera de Tabacos.
Nº 43.—Agua Dulce 10, Taller de Carrocería, de Francisco Venta.
Nº 22.—San Francisco y Buena Ventura, Bodega.
Nº 48.—Porvenir y Milagros, Bodega "La Deportiva".
Nº 23.—Avenida de Acosta y Luz Caballero, bodega "La Ofelia".
Nº 49.—Concepción y Avenida de Acosta, Ferretería "La Verdad".
Nº 29.—Diez de Octubre y San Mariano, Bodega "La Maravilla".
Nº 31.—Diez de Octubre, 614, Farmacia "San Ramón".
Nº 47.—Luyanó y Concha, Café "Luyanó Moderno".
Nº 54.—10 de Octubre 305, "La Vifia", Almacén de Víveres.
Nº 57.—Calzada de Jesús del Monte número 10, bajos, Rafael González.
Nº 64.—Diez de Octubre 551, "Los Castellanos".
Nº 65.—Estrada Palma y San Francisco, Vidriera de Tabacos.

ARROYO APOLO Y SANTA AMALIA

Nº 46.—Calzada de Arroyo Apolo, 20, Víveres "La Palma".
Nº 45.—Diez de Octubre 763, Tienda Mixta (Reparto Santa Amalia).

CERRO

Nº 50.—Calzada del Cerro y Domínguez, Víveres "El Almacén".
Nº 59.—Churruca 1-B, esquina a San Cristóbal, Hermanos Castellanos.

MARIANAO

Nº 44.—Real 83, Panadería "La Moderna".

JACOMINO

Nº 40.—San Miguel del Padrón y Morales, Pedro Muñiz y Carrera.

REGLA

Nº 55.—Maceo 48, Esteban García.

GUANABACOA

Nº 53.—Pepe Antonio 20, Miguel Rivas Guinat.

CASA BLANCA

Nº 56.—Artes 59, Casa Blanca, Lorenzo Carreras.

ORDEN DE LOS ANUNCIOS CLASIFICADOS

A. Alquileres de Casas.
B. Alquileres de Departamentos.
C. Alquileres de Habitaciones.
D. Alquileres de Locales.
E. Alquileres de Garages.
F. Se necesitan.
G. Se ofrecen.
H. Compra y Venta de Fincas.
I. Compra y Venta de Solares.
J. Compra y Venta de Establecimientos.
K. Compra y Venta de Animales.
L. Automóviles.
LL. Dinero en Hipotecas.
M. Bonos y Valores.
N. Compra y Venta de Objetos Varios.
S. Enseñanzas.
O. Hospedajes.
P. Para las Damas.
Q. Compra y Venta de Instrumentos de Música.
R. Maquinarias.
S. Muebles y Prendas.
T. Pérdidas.
U. Para el Hogar.
V. Compra y Venta de Libros.
W. Comidas.

(A) ALQUILERES DE CASAS

(1)—Habana

CAMPANARIO 121

Se alquila esta hermosa y ventilada casa compuesta de zaguán, sala, recibidor, comedor al fondo, cinco hermosas habitaciones bajas y tres altas, cuarto de baño moderno, patio y traspatio. Informes: Sr. Sandino, Teléfono M-9556. De 3 a 5 p. m. Puede verse de 3 a 5 p. m.
U H C R Ind 28 31

SUBIRANA Y PEÑALVER

Se alquilan bonitos bajos y altos con sala, comedor, tres cuartos, baño completo intercalado, cuarto de criados, cocina y baño. Las llaves en el puesto de frutas. Informan: teléfono F-2444.
45276 30 sp.

EN $60 se alquila Desamparados 82 propia para tren de lavado o inquilinato, la llave en la misma, su dueño Malecón 12 bajos. 46826 2 oct

EN $50 se alquila el alto de la casa San Rafael 41, frente a los Escolapios, con sala, comedor, dos cuartos y baño, la llave en la bodega esquina a San Nicolás. 46827 2 oct

AGUIAR 134, ENTRE SOY Y MURALLA

Se alquila esta magnífica casa acabada de fabricar. Es de cuatro pisos altos y planta baja propia para almacén: 450 metros de capacidad. Los pisos se componen de recibidor, sala, comedor, cinco habitaciones, baño intercalado, cuarto de criados con su baño, cocina de gas, calentador, lavadero, timbre eléctrico, lujo y confort, capaces de satisfacer al más exigente. Para más informes: J. Barquín y Co., Muralla y Aguiar, almacén de sombreros. Teléfono A-7858.
46691 16 oct.

CASAS APARTAMENTOS

De una y dos habitaciones, sala, comedor, cocina, baño, agua abundante, muy independientes, hay elevador. Neptuno número 172. U H S-5508 4 Oct.

SAN Rafael 117, esquina a Gervasio. Se alquila el segundo piso de esta moderna casa propio para corta familia. La llave en la bodega. Informan A-2738, Joyería El Gallo. U. S. 46050 16 Oct.

TROCADERO 115, esquina a San Nicolás, se alquilan altos modernos, propios para matrimonio o corta familia. Informes, U-2451; llave en los bajos.
46951 1 Oct.

MALECON 317, lujoso tercer piso, elevador. Informes F-3185.
U H 45910 3 oct.

SE alquila en Infanta 62 y medio al lado de la fábrica La Estrella un primer piso con balcón para tres calles, muy fresco, con agua abundante. Informan en los bajos. U H S 6053 2 oc

SE alquilan los hermosos altos, Reina 121, entre Lealtad y Escobar, propios para casa de huéspedes. Informes Reina 82, Tel. A-1805.
U H-46853 3 Oct.

SE alquilan los bajos de Alambique No. 61, compuesta de sala, tres cuartos, comedor, cocina y baño. La llave en el segundo piso. Informes teléfono A-3129.
UH. 47198 5 oc.

INDUSTRIA 73

Se alquilan un piso bajo y un tercero, compuestos de recibidor, sala, tres cuartos, baño completo, cuarto y servicio de criados, comedor al fondo, muy rebajados. Hay elevador y otras comodidades. En la azotea informa el encargado y en Manrique 20, altos.
U H 47037 2 oc

SE ALQUILAN

El primer piso de Cárdenas 52, y el alto de San Nicolás 160; ambos modernos; acera de brisa. Agua abundante. Informes: Teléfono A-0480.
U H 47414 2 oct

TENIENTE Rey 92. Se alquila un piso alto, compuesto de sala, cuatro habitaciones, cocina, baño, agua abundante, tiene motor. La llave en los bajos. Informan Animas 90. Alquiler 50 pesos. Teléfonos F-5386. A-3695.
U H 47263 3 oct.

HERMOSOS Y ELEGANTES ALTOS Escobar 168. Se alquilan tienen gran sala y saleta, 5 cuartos de familia y dos cuartos de criados, hermoso comedor, todo con lujosas decoraciones, baño intercalado y servicios de criados, dos terrazas, despensa y gallinero. Alquiler de ocasión. La llave en los bajos. Informan teléfono A-3331. Y en la finca Villa Elena, Guanabacoa.
U H S-6116 5 oct.

SE alquilan los amplios y ventilados altos de la casa Santiago 18, agua abundante. La llave en Chávez número 7, segundo piso. Informan teléfono F-5346.
U H S 6126 8 oct

SE alquila alto bonito, primer piso, Habana 131, entre Muralla y Sol; recibidor, gran sala, tres habitaciones, buen baño, cuarto criada y baño, cocina de gas. U H 47052 4 oc

SE alquila un segundo piso Rayo 4 casi esquina San Rafael. Informan Dulcería del Café La Isla.
U H 46811 6 oct

ALQUILO amplio alto Animas 136, entre Lealtad, Escobar; recibidor, sala, nueve habitaciones, comedor al fondo, dobles servicios, azotea. $110.00. Llaves bajos. Informes U-1971.
U H 47079 2 oc

ALQUILO PLANTA BAJA NUEVA

Casa cómoda y barata; sala, recibidor, comedor, cinco habitaciones, baño intercalado con agua fría y caliente en la ducha; despensa, gran cocina, cuarto de criados patio y traspatio. San Miguel 173-B, o en el segundo piso informan.
U. H. 47587 7 Oct.

TENGO casas altas y bajas para alquilar modernas a 30, a 35 a 40 y a 50 pesos. Sala, dos cuartos, baño intercalado, cocina gas. Otras de sala, saleta, comedor, tres cuartos, baño intercalado, cocina gas, Escobar 177. Informan en la bodega de Sitios y Escobar.
U. H. 47579 3 Oct.

SE alquilan los bajos de Prado 29. Se componen de sala saleta, comedor, ocho cuartos amplios, cuarto doble para criados, cuarto de baño y servicios sanitarios. Tiene además un patio y un traspatio. La llave en los altos. Precio 250 pesos. Informa: García Tuñón, Aguiar y Muralla. Teléfono A-2856.
U. H. 47584 3 Oct.

MODERNOS y espaciosos altos de la sastrería El Tercer Pueblo, Monte núm. 189. La llave en los bajos. Teléf M-1967.
U H 47590—3 Oct.

45 PESOS alquilo bonitos altos Escobar 53 acabados pintar; en 55 pesos preciosos bajos Colón 21, dos cuadras Prado, llaves en las mismas.
U H 47393 2 oct

ALQUILERES DE CASAS

CERCA del Parque y de la Terminal Someruelos 53 alto y bajo, sala, saleta, cuatro cuartos, baño completo 55 pesos. Teléfono I-5361. Flores número 92.
47324 3 oct.

MARQUEZ González 5, altos, entre San Rafael y San José Se alquila con sala, comedor tres habitaciones y servicios. La llave en el 3 bajos. Informes, A-2738, Joyería El Gallo.
U. H. 46051 16 Oct.

ALQUILO frescos altos Peñalver 119, compuestos sala, recibidor, tres grandes cuartos, baño intercalado, comedor, cocina y cuarto criados. Informan en los bajos. Teléfono U-4683.
47073 5 oc

SE alquilan altos muy cómodos y ventilados. Nueva del Pilar uno, esquina a Benjumeda. Entrada independiente, sala, recibidor, tres cuartos, baño intercalado, comedor y un salón alto, agua abundante. Llave e informes en la bodega de la esquina.
U H-47513 3 Oct.

SE alquilan los bajos de Someruelos número 2, cerca de Monte, con sala, recibidor, tres cuartos, baño intercalado, comedor y cocina de gas, agua fría y caliente. Acabada de fabricar, 50 y 55 pesos. Informan teléfono F-4393.
U. H. S-6202 4 Oct.

ARAMBURO 42, agua abundante. Alquilo primer piso alto, sala, recibidor, tres habitaciones, baño intercalado, cuarto servicio criados, comedor. cocina gas. Llaves Librería Albela. Teléfono U-5783.
U. H. 47568 3 Oct.

MALOJA 165

entre Escobar y Gervasio. Se alquila ventilados altos. Informan en Corrales número 2, entre Cárdenas y Economía o por el teléfono A-8202 de 8 a 11 y de 1 a 4. U. H. 47425 10 Oct.

ALQUILO los altos de San Lázaro 191, entre Perseverancia y Lealtad. La llave en los bajos. Informes Animas 84, La Perla, teléfono A-8222.
U H S 6208 4 oc

SOL 68, ENTRE AGUACATE Y COMPOSTELA

Alquilo hermoso piso alto, acabado de fabricar, compuesto de sala, comedor, cuatro habitaciones, baño intercalado, cocina de gas, calentador, pantry, servicio y entrada independiente para criados. Informan en la misma.
U H S 6209 9 oct

CUBA 34

Entre Chacón y Cuarteles. Alquila el nuevo piso principal, sala, recibidor, cinco cuartos, dos baños intercalados, galería, comedor, pantry, cocina, cuarto y servicios para criados. Llave en los bajos. Informa doctor Lamelas, Cuba 62.
U H 47654 8 oc

SE alquila cómoda y fresca casa San Miguel número 254, letra E, con cinco cuartos, en sesenta pesos. Informan teléfono F-4131 S 6207 6 oc

SE alquila Sol número 47, a una cuadra de Obras Públicas, casa de 10 metros de frente, propia para establecimiento o vivienda. La llave en la panadería Santa Clara. Sol número 39. Informes teléfono F-1836
S 6212 5 oc

SOL NUM. 2

Se alquila el espléndido piso principal de esta casa, con comodidades para larga familia y precio con arreglo a la situación. Las llaves e informes en San Pedro núm. 6. A-9619.
47673 9 oc

SE alquilan espaciosos altos propios para oficinas, clubs o residencias. Hermoso decorado en toda la casa. Abundante agua por medio de motor eléctrico. Precio situación. Aguiar 102, esquina a Lamparilla, costado Banco Gelats. Informa: The Babcock y Wilcox Co., en los bajos.
47635 16 oc

SE alquila el fresco y ventilado segundo piso de Industria 14, esquina a Sitiugo, con sala, comedor, tres cuartos y cuarto criados y servicio sanitario completo. Llave en la bodega. Informes San Lázaro 17. 47639 6 oc

DESAGUE 20

Alquilo tercer piso derecha, sala, dos cuartos, baño intercalado, comedor, cocina, cuarto y servicio de criados, decorado. Llaves segundo piso derecho. Informa doctor Lamelas, Cuba 62.
U H 47653 8 oc

SE alquila un segundo piso y unos bajos modernos compuestos de sala, recibidor, tres grandes habitaciones con baño intercalado, comedor, cocina y cuarto y servicio de criados. Precios $55 y $60, y casas compuestas de sala, dos habitaciones, comedor, baño intercalado y cocina, desde $34|00 a $38|00 en Jovellar números 30 y 32, entre Espada y Hospital. Informes en las mismas y teléfono A-6775. 47659 3 oc

SE alquilan unos altos modernos compuestos de sala, recibidor, tres grandes habitaciones con closets, baño de lujo intercalado, comedor, cocina y cuarto y servicios de criados en Jovellar número 12, entre Hospital y Aramburo. Precio $75.00. La llave el encargado en Jovellar número 30. Más informes teléfono A-6775. 47658 3 oc

Se alquilan los dos pisos de Aguila 131 espléndidos para familia o huéspedes. La llave en los bajos e informan P. O. 1580. U H 47661 4 oc

VIVES 50. Se alquila con sala, comedor, seis cuartos, para industria o comercio. Llave en la misma e informes en San Carlos 55, 47662 4 oc

SE alquila la casa de Avenida de la República (San Lázaro) 370, frente al Parque Maceo. Informan Industria 152-158. Teléfono A-3772. 47661 7 oc

SOL NUM. 34

Se alquila esta amplia casa compuesta de sala, saleta y nueve dormitorios, altos y bajos. Las llaves e informes en San Pedro número 6. Teléfono A-9619.
44674 9 oc

SE alquilan los bajos de Trocadero 109 entre San Nicolás y Galiano, con sala, comedor, tres cuartos, baño intercalado, servicio de criado. Informarán en Malecón 330, teléfono U-5611.
47670 4 oc.

PROXIMO al antiguo colegio Belén y al nuevo cambio de Secretarios. Se alquilan unos bajos en Porvenir número 2, entre Compostela y Habana. Inmejorable para comercio. Informan en la misma y F-5851. 47493 4 oc

MALECON 25, altos, huéspedes. Elegante casa especial para familias de exquisito gusto que deseen vivir correctamente; confort moderno, amplias habitaciones, comida inmejorable. Precios de situación. 74678 11 oc

PARA consultorio médico, se alquila un primer piso con sala con balcones a la calle muy fresca con un gran recibidor. Informan Compostela 116.
47697 5 oc

SE alquila la accesoria de Neptuno 209, letra B, por Marqués González. Llave e informes en la bodega.
47696 6 oc

PARA personas de gusto, se alquila el cuarto piso del lujoso edificio Marta, Consulado 7 y 9, casi esquina a Prado, con todo el confort moderno. Precio razonable. Hay elevador día y noche. Informes el portero. 47681 8 oc

SAN Rafael 139, 159 y 161, altos, se alquilan estos frescos altos, con sala, comedor, tres cuartos, baño y servicios. La llave en la bodega. Informes A-6420.
47682 8 oc

ALQUILERES DE CASAS

SE ALQUILAN LOS ALTOS

de la casa calle Florida número 11, con sala, saleta, dos habitaciones, azotea y demás servicios, agua abundante. Precio muy arreglado. U. H. 47483 4 Oct.

SE alquila en Lagunas 12, a una cuadra de Galiano, piso principal, sala, saleta, comedor, tres cuartos, baño completo intercalado, servicio de criados, bomba Prats, sin costo de fluído para el inquilino. Construcción moderna. La llave en los bajos. Alquiler módico. Informan teléfonos F-1714 y A-8142.
47688 16 oc

ALQUILO los bajos Aguiar 8 casi esquina al Parque Luz Caballero, sala, comedor, tres grandes cuartos, baño, cocina, la llave en los altos. 47762 6 Oct.

PRADO 11, se alquilan los bajos y segundo piso, la llave en el principal.
47753 16 Oct.

EN 50 pesos se alquilan los hermosos altos de Revillagigedo 76, con sala, saleta, tres cuartos, cocina y baño completo. Informes y la llave en Monte 59.
47743 6 Oct.

SE alquila Neptuno esquina a San Francisco, acera de la brisa, unos espléndidos altos modernos, cuatro habitaciones, baño completo. Informan teléfono U-3129. S-6216 9 Oct.

VILLEGAS 37. Entre O'Reilly y Progreso, se alquilan estos bajos propios para establecimiento, oficina por el lugar o para familia, con sala, comedor, dos cuartos y demás servicios. La llave en el 35. Informes teléfono F-2608.
47727 5 Oct.

MERCED 8. Entre Cuba y San Ignacio. Se alquilan estos bajos, con sala, comedor, tres cuartos y demás servicios. La llave en los altos. Informes teléfono F-2608. 47728 5 Oct.

SE alquila una sala y una saleta grandes, propias para profesionales o cualquier otra oficina o bufete. Vigía número 22, entre Romay y Cerrada.
47771 4 Oct.

PARA matrimonio o corta familia. Se alquila la artística casita de Amistad número 33, altos, entre Neptuno y San Miguel, con sala, comedor, dos cuartos, cocina de gas, su servicio, bidel y ducha. La llave en los bajos, y en la bodega de la esquina. Su dueño Sol 96, teléfono A-0510. 47785 4 Oct.

VILLEGAS 111, EDIFICIO 'LAVIN'

Se alquila. Una espléndida casa con sala, recibidor, cuatro habitaciones, baño intercalado, comedor, pantry, cocina de gas con calentador, servicio para criados, todo a la moderna; sólo por el módico precio de 85 pesos; véase la llave en los bajos. U H 47773 16 Oct.

ROMAY, 8, ALTOS

Alquilo casa moderna, sala, comedor y tres cuartos, 40 pesos. Muy fresca y próxima a Monte. Llave bodega. Informes: San Joaquín 33, bodega. Tel. M-1808.
47716 8 Oct.

SE ALQUILAN EL PRIMERO Y SEGUNDO PISO

de la casa Avenida de Italia (antes Galiano) número 20. Están acabados de pintar. Cada piso se compone de sala, saleta, recibidor, seis cuartos, hall, comedor, cuarto de criados y un servicio de baños espléndidos. Se alquilan juntos o separadas. En estas casas estuvo por largo tiempo un Colegio de Señoritas. Informan en el teléfono I-2724. La llave en los bajos. 47737 6 Oct.

RUBALCABA NUM. 6

Se alquila el piso alto de esta casa, con comodidades para regular familia. Las llaves en la bodega de la esquina de San Nicolás. Informes calle I número 33, Vedado. Teléfonos F-3098 y A-9619.
47752 9 Oct.

JESUS MARIA NUM. 17

Se alquilan juntos los pisos alto y bajo de esta amplia casa, dotados de todas las comodidades para larga fmilia. Tiene bomba para elevar el agua al alto. Las llaves en la bodega de la esquina de San Ignacio. Informes Calle I número 33, Vedado. Teléfonos F-3098 y A-9619.
47751 9 Oct.

(2)—Vedado

BAÑOS entre 19 y 21, Vedado: se alquila espléndida casa segundo piso, estilo Renacimiento Español, cinco cuartos, balcones, sala, comedor, hall, pantry, elegantemente decorada, closset, cuarto de criada independiente con servicio, entrada criados independiente, acera de la brisa, contrato por un año con fiador. Informan al lado casa esquina a 21.
U H S-6031 3 oct.

SE alquila, en la calle 0 entre 17 y 19 un tercer piso con muchas comodidades, tiene elevador, puede verse a todas horas; edificio Piloto. Informan en la misma. U H S-6115 2 Oc.

SE alquila la gran casa de Línea 6 entre N y O. Informan en los teléfonos F-5553 y F-5680. La llave en Paseo 268, altos, entre 25 y 27.
U H 47250 9 oct.

SE alquila en el Vedado, calle G entre 13 y 15, al fondo del Colegio Francés, una casita con sala, comedor, dos cuartos, cocina y baño, con portal y jardín al frente. Precio: $35. Informan teléfonos F-1321 y M-1382.
U H S 6136 4 oc

SE ALQUILA

La casa calle Crecherie núm. 18, jardín, portal, sala, comedor, 3 habitaciones, baño intercalado, cocina de gas, informan en La Rosalía, Campanario núm. 26, Tel. A-4476.
U H 47381 2 oct

SE alquila la casa calle 17 núm. 482-G entre 10 y 12, compuesta de terraza, sala, saleta, tres habitaciones, baño intercalado y agua abundante, comedor, cocina, cuarto y servicios de criados. La llave en la misma. Informan en el teléfono F-5386. U H 47361 3 oct

SOBERBIOS altos y bajos independientes en 23 núm. 246, entre Baños y F, sala, saleta, vestíbulo, 5|4, 2 baños, comedor, 2|4 criados y garage. Informes F-1636. U H 47419 2 oct

VEDADO. Lujosa ventilada casa nueva, bonita vista y brisa de mar, escalera de mármol independiente, terraza cubierta, cuatro cuartos 4 por 4, con ventanas a ambos lados, baño intercalado y closets. Sala, saleta, comedor decorados y pintada en colores 6 por 4 cada una. Hall y galería, cuarto y baño criada, pantry, closet, cocina calentador gas, azulejeados, motor automático, sin costo corriente, garage, cuarto y baño chauffeur si desea, $100. Teléfono F-4591, calle 3a. número 2 entre Baños y 7.
U H 47407 2 oct

VEDADO. Se alquilan los altos de Calzada 169, entre I y J, con portal, sala, recibidor, cuatro habitaciones y dos más chiquitas, hall, comedor, baño, pantry, cuarto y servicio de criados. Informan en los bajos del 167.
U H S 6215 5 oc

VEDADO, A $25.00. Se alquilan casitas modernas, sala, comedor, dos cuartos, calle 20 número 28, esquina a 15. La llave en la bodega.
U H E 2253 5 Oct.

VEDADO. Alquilo bonita casa calle Diez entre Calzada y Línea, jardín, portal, sala, recibidor, tres habitaciones, baño completo, comedor, cocina gas, garage y cuarto de criada. Llave al lado. Informes 23 esquina a Dos. Sra. Vda. de López.
47742 5 Oct.

SE alquilan los altos de la casa Calle 15 número 193, entre G y H, compuestos de sala, comedor, tres habitaciones, baño intercalado, cocina de gas, cuarto de criado, con su servicio sanitario, etc. Sazón: calle H número 138, esquina a 15.
47646 8 oct.

23 No. 263, ENTRE E y F.

altos, compuestos de sala, gabinete, cuatro cuartos, baño para familia, comedor, cuarto y servicios criados. Llave en los bajos. Informa: Chaple y Sola. A-8716.
47669 6 oc

ALQUILERES DE CASAS

VEDADO. Se alquilan en $45 los modernos bajos de las casas Pasaje Crecherie 39 y 40, entre 21 y 23 Jardín, portal, sala, comedor, tres cuartos, baño completo moderno. La llave en los altos Informan Monte 43.
U. H. 47567 3 Oct.

SE alquila la hermosa casa 19 número 380, entre 2 y Paseo, acera de la sombra, compuesta de jardín, portal, sala, saleta, tres habitaciones, cuarto de criados, cocina, baño intercalado y servicios sanitarios completos. Alquiler: $70. Informan: teléfonos A-4358 y M-6263, altos botica Sarrá. 47746 8 Oct.

VEDADO. Alquilo los frescos bajos, calle 27, entre D y E número 94 compuesto de jardín, portal, sala, tres cuartos, baño intercalado, saleta de comer, cocina, cuarto y baño de criados y traspatio. Precio 70 pesos. La llave bajos del lado. Informan F-1364. 47716 5 Oct.

ALQUILO altos nuevos y modernos a la brisa y espléndida vista al mar. Terraza, gabinete, sala y saleta, separadas por columnas. Tres cuartos, baño intercalado, comedor al fondo, cocina, cuarto y servicio de criados. Infanta 62, entre 25 y 27. Informan, segundo piso.
U H 47712 13 Oct.

VEDADO, ALQUILO ALTOS

modernos, calle 25 entre 6 y 8 número 422, cuatro habitaciones, terraza, sala, saleta, comedor, hall, dos habitaciones criados, lavandería, etc. Las llaves e informes altos esquina, número 428. Teléfonos F-4992 o A-8476.
47714 15 Oct.

VEDADO. Calle 15 entre H e I, próximas a terminarse se alquilan dos pisos altos y dos bajos con cuatro cuartos, uno de criado y demás comodidades. Informan H número 144 esquina a 15.
47619 11 oct.

SE alquila la casa Pasaje Crecherie 37 entre 21 y 23. Tiene jardín, portal, sala, comedor, tres habitaciones, patio, cocina y servicios. Gana $40. Informa doctor Cuadrado, en 10 número 220 entre 21 y 23. 47616 6 oct

SE alquila un segundo piso en la acera de la brisa y a dos cuadras del Colegio Teresiano; calle 12 y 21. Edificio Mungía, Alejo y Hermanos; en la misma informan a todas horas.
U H S 6195 6 oc

(3)—J. del Monte y Víbora

SE alquila la ventilada casa compuesta de jardín, portal, sala, comedor, siete habitaciones, baño completo intercalado, cuarto y servicio de criado, cocina, patio y traspatio propio para gallinas, en la Calzada de la Víbora a dos casas de la Estación Havana Central. Informan Teléfono I-2484. E 2048 ind. 6 sp.

ACCESORIAS a 16 pesos, independientes, en San José y Altarriba, Jesús del Monte, sala y cuarto grandes y servicios completos. Informan Teléfono I-5361, Flores 92. 47327 3 oct.

SE alquila, Guasabacoa esquina a Herrera. Sala, saleta, cuatro cuartos, cocina y servicios. Gran patio. Agua abundante. Cuarenta pesos. Más informes José Pasarón, San Rafael 39. Telf. A-9667.
U H 46378 2 oct

GRAN CHALET

Alquilo Patrocinio entre D'Strampes y Figueroa, grandes sótanos para servidumbre, con servicios, dos garages, siete grandes habitaciones, cuatro cuartos, baño completo. Torre con salón recreo. Puede verse a todas horas. $175. Informan Banco Gallego, A-6758.
U H 46404 1 oc

SE alquila la gran casa esquina de fraile de Juan Delgado y Milagros, Víbora, compuesta de portal corrido por ambas calles, saleta, sala cerrada de cristales, hall de 2 metros 1|2 de ancho, 4 cuartos, baño intercalado, comedor al fondo y 2 cuartos criado, garage y rodeada de jardines, y parque inglés al fondo. Informan en la misma. Tel. I-3601.
U H 47418 2 oct

VIBORA, hermoso chalet en Agustina entre Andrés y B. Lagueruela 6, ventilados dormitorios, salón, recibidor, comedor, baño, cuartos criados, servicios, cocina, garage. Informan teléfono A-4351.
U. H. S-6198 3 Oct.

SANTOS SUAREZ No. 3 1|2

Se alquilan buenos bajos y altos con sala, comedor, cuatro cuartos, baño, cuarto de criado, cocina y servicio. La llave en el No. 1. Informan: Teléfono F-2444.
45276 30 sp.

HERMOSOS ALTOS EN LA VIBORA, CALZADA DE J. DEL MONTE

633 entre Carmen y Vista Alegre, acabada de fabricar, terraza, sala saleta, 4|4, baño completo con agua caliente, comedor, cocina de gas y de carbón, otro baño chico con ducha, escalera azotea. Punto sano y ventilado por su altura. Informan en la misma. Tel. A-8346.
U. H. S-6185 4 Oct.

SANTA Catalina 60, entre J. A. Saco y Luz Caballero, a la brisa, jardín, portal, sala, tres cuartos, baño primera intercalado, lavabo, todas las habitaciones, comedor, cocinas gas y carbón, cuarto y servicio criados, patio, traspatio, frutales, agua abundante, tanques bomba. Sesenta pesos. Telf. I-7112.
47634 4 oct

DIEZ de Octubre 58 y 60, se alquilan tres pisos preparados para dos familias; precio de situación, espaciosos(ventilados sin estrenar. Informan la ferretería enfrente.
47637 11 oct.

CALZADA de la Víbora esquina a G. Sánchez. Se alquila esta magnífica esquina para establecimiento, con dos grandes cuartos y servicios sanitarios. La llave en la ferretería. Informes: A-6420. 47684 8 oc

CALZADA de la Víbora esquina a G. Sánchez, frente al paradero de la Havana Central se alquilan lindas casitas acabadas de construir, con todo el confort moderno. La llave en el garage. Informes A-6420. 47683 8 oc

SAN BENIGNO 7 entre Avenida de Agua Dulce y Serafines, se alquila con portal, sala, comedor y tres cuartos. La llave en el número 9. Informan Tenerife 14. 47686 4 oc.

SE alquila una casa muy fresca y muy barata en Remedios y Benavides, J. del Monte. Informan en la bodega, o al I-3668. S-6221 4 Oct.

ALQUILO a $30 casas en Goicuría entre Luis Estevez y Lacret, las llaves en el número 34. Portal, sala, comedor, dos habitaciones, servicio, calentador, cocina y patio, una cuadra tranvía Santos Suárez, hay una de 25 pesos. I-2093.
47738 4 Oct.

SE alquilan los altos de Jesús del Monte número 61, esquina a San Ramón, compuestos de 3 cuartos, sala y comedor, servicio y cocina de gas, agua con abundancia: precio 40 pesos. Informan teléfono I-2262. S-6217 4 Oct.

ALQUILO espléndida casa Dolores 59, entre Santa Irene y Correa, acabada de pintar. Portal, sala, saleta, seis cuartos, baño intercalado completo, comedor, cuarto y servicios criados, garage, cuartos para chofer, agua por motor. Llave en frente. Informes I-3644 y A-5620.
47699 4 Oct.

ALQUILO monísimos altos Durege 21, entre carros Santos Suárez. Terraza, sala, saleta, tres cuartos, baño intercalado completo, demás servicios, todos pintaditos, agua abundante. Llaves bajos. Informes I-3644 y A-5620.
47700 4 Oct.

SE alquila si usted necesita un Sanatorio vea el chalet de San Lázaro y Vista Alegre, la llave en la bodega, también alquilo una bonita casa en San Anastasio número 80, entre dos líneas; también se venden. Informan Avenida de Acosta número 36, teléfono I-1180.
47778 4 Oct.

MILAGROS 99, ALTOS

Se alquila entre Bruno Zayas y Luz Caballero, casa grandes comodidades, hermoso cuarto baño intercalado, buenas habitaciones, con garage, cuartos y servicios criados independientes; precio económico. Llaves planta baja. Informes: Banco Gallego. A-6758.
U H 47769 8 Oct.

ALQUILERES DE CASAS

GRAN CHALET

Alquilo Patrocinio entre D'Strampes y Figueroa, grandes sótanos para servidumbre, con servicios, dos garages, siete grandes habitaciones, cuatro cuartos, baño completo. Torre con salón recreo. Puede verse a todas horas. 175 pesos. Informan Banco Gallego. A-6758.
47770 8 Oct.

LOMA DEL MAZO

S. Mariano y José Antonio Saco frente al colegio de los Hermanos Maristas. Se alquilan unos hermosos y ventilados altos compuestos de balcón, cuatro cuartos, sala, comedor y dos servicios. Teléfono I-6635. 47772 8 Oct.

POCITO 10-A, 2o. PISO

Por Delicias, Víbora, casa moderna, sala, comedor, 3 cuartos, cocina gas y servicios modernos, 35 pesos. Llave bodega. Informes San Joaquín 33, bodega, teléfono M-1808.
47717 8 Oct.

SE ALQUILA LOMA DEL MAZO

Revolución entre Patrocinio y O'Farrill. Apropiado amplia familia, Paisaje y panorama no igualado en Habana; 10 habitaciones, 4 baños, pantry, galerías, terrazas, picadero, garage, caballerizas, lavadero. Vistelas. Precio módico. Agua abundante. Ideal para los enfermos de los pulmones. Informes F-2809. Llaves en la misma. 47723 11 Oct.

CASAS NUEVAS REGALADAS A $15.00, $17.00 y $30.00.

Rpto. Batista, Calle C entre 11 y 12.
E 2255 5 Oct.

(5)—Marianao

REPARTO Almendares, calle 10 entre 1 y 3. Se alquilan los altos de este chalet, compuesto de recibidor, sala, comedor, tres hermosas habitaciones, servicios sanitarios completos, cuarto para criado y azotea. Informan: A-2738, Joyería El Gallo. U. H. 46049 10 Oct.

EN el Reparto Almendares, se alquila una casa con sala, comedor, dos habitaciones y baño intercalado, en 35 pesos. Informan FO-1451 y 12 Quinta, Reparto Almendares. U. H. S-6187 4 Oct.

SE alquilan casas en el Reparto La Sierra, con cinco cuartos y garage, una cuadra del tranvía, próximas al Colegio Ursulinas y agua abundante. Informa Juan Consuegra, en Siete esquina a Cuatro, La Sierra, teléfono F. O. 1423.
47605 3 oc

SE alquila la casa Séptima Avenida entre calles 10 y 11, acera de la sombra, Reparto Ampliación de Almendares, portal, sala, cuatro cuartos, garage, etc.; servicio criados independiente. Alquiler: mensual, 70 pesos. Informan F-1706.
47612 4 oc

A media cuadra del paradero de Buena Vista y a una cuadra de los eléctricos de Vedado-Marianao, se alquila casa con sala, saleta grande, dos cuartos cocina y terreno anexo. Precio $24. Informan I-3223. 47847 5 oc

CALZADA DE COLUMBIA esquina a CONCEPCION (Buen Retiro)

Se alquila esta hermosa casa-quinta con 2700 metros cuadrados de terreno, dotada de todas las comodidades para familia de gusto y precio de situación. Las llaves en frente. Informes calle I número 33, Vedado. Teléfonos F-3098 y A-9619.
47750 9 Oct.

(6)—Cerro

SE alquila la casa Santa Catalina 1 y medio, compuesta de portal, sala, comedor, cuatro cuartos, cocina y baño. La llave al lado 1 y cuarto. Informes teléfono A-3129. UH. 47197 5 oc.

SE alquila la casa de esquina, Carvajal y Trinidad, a una cuadra de la calz

Más Anuncios Clasificados de Ultima Hora

SE NECESITAN

VILLAVERDE Y CA. O'REILLY 13 TELF. A-2348

Unica agencia que tiene siempre personal competente de cocineros, dependientes, camareros, jardineros, criados, porteros, dependientes, fregadores, etc. etc. Se mandan a toda la Isla. Villaverde y Ca. O'Reilly 13. U. H. 46501 28 Sep.

AGENCIA DE COLOCACIONES

Primera de Aguiar. Maloja número 53. Teléfono A-3090. La única que tiene personal para todos los giros que usted necesite, con buenas recomendaciones. J. Alonso. S-6218 7 Oct.

"LA CONCEPCION"
TAMARINDO 18 1|2

Seriedad en todos los asuntos. Para empleados de todas clases; dirigirse a esta agencia.

TELEFONO I-4292
U H 47755 31 Oct.

(G) SE OFRECEN

(27).—Criadas de mano y Manejadoras

ESPAÑOLA de 25 años, desea colocarse de criada de mano o de cuartos, sabe coser muy bien y tiene referencias. Informan teléfono F-4156.
U H S-6171 2 oct.

DESEA colocarse joven española de criada de mano o cuartos; tiene buenas referencias; informan Tel. F-1606.
O H 47386 2 oct

SE desea colocar una muchacha española de criada de mano o manejadora, es formal y sabe cumplir con su obligación y tiene muy buenas referencias en donde trabajó, para informar calle Suárez núm. 126, M-4644.
U H 47389 2 oct.

SE desea colocar una joven española de criada de mano o manejadora. Tiene referencias de las casas que ha trabajado. Lo mismo va al campo como en la ciudad; no tiene pretensiones. Desea casa seria. M-6862. U. H. 47489 2 Oct.

SE desea colocar un matrimonio español; ella para criada, lavandera y los quehaceres; él sabe manejar toda clase de máquinas o de encargados de finca cerca de la Habana. Tiene referencias. Informan Oficios 50, café Oriente, A-1639.
47608 4 oc

SE desea colocar una joven española para criada de mano o manejadora; lleva tiempo en el país. Informan en Maloja 103, teléfono M-6272.
47604 4 oc

SE desea colocar una joven peninsular para criada de mano o manejadora. Apodaca 22, teléfono M-3235.
47642 4 oct.

DESEA colocarse una española de criada de mano o de cuartos; tiene referencias. Informan calle Rastro número 4 1|2 teléfono M-9783. 47689 4 oc

SE desea colocar una muchacha para los servicios de corta familia o de criada de mano, teléfono F-5015. 47763 3 Oct.

SE desea colocar una joven española, para criada de mano o manejadora, entiende de cocina, sabe coser, informes Vives número 154, teléfono A-6842.
47517 4 Oct.

JOVEN española desea colocarse para todos los quehaceres de corta familia, sabe cumplir con su obligación. Informes teléfono U-4669.
47732 4 Oct.

DESEA colocarse joven española de criada de mano, tiene referencias. Informan teléfono U-2386. Josefa.
47731 4 Oct.

DESEA colocarse joven española de criada de mano dejándola dos horas libres o sino por horas, sueldo sin pretensiones. Informan teléfono U-2386.
47733 4 Oct.

SE desea colocar una joven española de criada de manos o manejadora, entiende de cocina un poco, sabe coser, o para cuartos. Informan Vives 154, teléfono A-6842. 47517 4 Oct.

(28).—Criadas de Habitaciones y Coser

UNA peninsular de 45 años sola, desea casa particular para los cuartos, cose curioso a mano y máquina, no sabe cortar, tiene referencias, informan en el teléfono I-6025. U H 47335 2 oct

SE ofrece una señora para acompañar a señora o señorita para repasar ropa y alguna otra cosa, propio de un señora, por la casa y comida y lavado de ropa en casa honorable. Informan Vedado, F-4337. 47628 4 oc

JOVEN española desea colocarse de criada de cuartos y coser, sabe cortar por figurín. Informan teléfono U-4669.
47730 4 Oct.

(29).—Criados de mano

CRIADO fino español acostumbrado a servir buenas casas, Europa y América, buenos informes. Teléfono A-4488.
47744 2 oct.

SE ofrece criado fino con inmejorables referencias, lo mismo se coloca para mayordomo que de chauffeur. Es muy trabajador. Teléfono letra U. H. 47454 3 Oct.

Se ofrece un criado de mano para casa particular. Tiene referencias de todas las casas donde ha trabajado; es trabajador y cumplidor de sus deberes. Informan: Maloja 53, altos; teléfono A-3090.
U. H. 47529 3 Oct.

SE desea colocar joven español de criado de mano en casa particular seria y de moralidad o en casa huéspedes, o limpieza de oficina; es serio y bien aseado y trabajador; sabe cumplir con su obligación; no tiene pretensiones. Va al campo si es necesario. Desea casa seria; si no no llame; tiene las mejores referencias de las casas que prestó sus servicios. Informan teléfono M-6862.
U. H. 47501 3 Oct.

SE desea colocar un criado austriaco de criado de mano o camarero; habla español perfectamente. Y no tiene pretensiones. Sabe servir mesa. Informan teléfono M-9578. U. H. 47564 6 Oct.

CRIADO DE MANO español desea colocarse en casa particular; tiene inmejorables referencias. Informes teléfono F-3582.
47636 4 oc

UN joven español fuerte, se coloca de criado de mano, ayudante de chauffeur o cosa análoga; tiene referencias. Informan teléfono F-2888. Calle Quinta y B, Vedado. 47626 4 oc

SE desea colocar un joven asiático de criado de mano para limpieza; o fregador de automóviles en casa particular; muy práctico. Informan calle Zapata esquina a A, Vedado, teléfono F-3395 preguntar por Rafael Jo.
47650 4 oc

DESEA colocarse criado de comedor acostumbrado al servicio fino; es de toda confianza; sale al campo; no tiene pretensiones e informan en el teléfono I-1131
47694 7 oc

SE ofrece buen criado de mano peninsular, habituado a un esmerado servicio; tiene recomendación de casas conocidas. teléfono A-4792.
47447-48 4 Oct.

CRIADO fino con buenas referencias de las casas donde trabajó diez años en una y tres en otra, se ofrece para casas particulares, sabe planchar ropa. Informan M-3850. 47767 4 Oct.

SE desea colocar un joven de criado de mano u otro trabajo, tiene buenas referencias de las casas que ha trabajado. Informan teléfono F-1775.
U H S-6223 4 Oct.

(30).—Cocineras

SE coloca una cocinera. Sabe muy bien su oficio y es cumplida con su obligación. No duerme en el acomodo. Informan en Prado 30 (altos).
U H 47382 2 oct

SE desea colocar una joven española para cocinar y limpiar para corta familia o para cuartos y coser. Desea casa de moralidad. Teléfono I-3791.
U. H. 47515 2 Oct.

SE ofrece cocinera española; cocina a la Francesa, Criolla y Española; lleva 17 años en el país, es repostera y no se coloca más que para la cocina. Tiene buenas recomendaciones. Teléfono A-0684.
U. H. 47516-06 3 Oct.

DESEA colocarse una joven de color de cocinera o manejadora; tiene quien la garantice. Informan teléfono I-2595.
S 6205 4 oc

COCINERA española desea colocarse; sabe cumplir con su obligación y lleva tiempo en el país. Informan: teléfono F-1950. Calle J. número 11 entre 9 y Calzada. 47622 7 oc

PARA cocinar y limpiar para matrimonio solo desea colocarse una señora formal; no duerme en la colocación. O'Reilly 32 tercer piso, habitación 9.
47620 4 oc

SE OFRECEN

SE desea colocar una cocinera del país, de mediana edad. Informan Inquisidor 24. Teléfono M-1611.
47607 4 oc

UNA señora esjañola desea colocarse para cocinar y limpiar. Iiforman teléfono A-9058. 47647 4 ac

SE ofrece señora de mediana edad sólo para cocinar, cocina a la española y criolla, duerme en la colocación, no hace plaza, ni mandados, sale fuera de la Habana. Para más informes teléfono M-U-1143, Regla. 47754 4 Oct.

SE ofrece una cocinera repostera, habla inglés y español, tiene buenas referencias. Calle Someruelos número 54. A-3418. 47729 4 Oct.

(31).—Cocineros

SE ofrece un cocinero, lleva tiempo en el país, cocina bien a la criolla y española, inglesa, francesa, es repostero, tiene buenas referencias, pero no se coloca menos de 50 a 60 pesos para casa particular. Informan teléfono A-0668. Zanja 45, altos. Pregunten por José Chang. UH. 47213 2 oc.

COCINERO español, mediana edad, práctico y de criterio, se ofrece para fonda, restaurant, hotel, prefiere salir de la Habana a cualquier parte del campo, muy cumplidor con su trabajo, gran esmero en casas particulares, buenas referencias. Informan U-6122.
U H 47380 2 oct

COCINERO español repostero que trabajó con buenas familias se ofrece para casa particular o cualquier establecimiento, cocina en general. Para informes Lamparilla 52, teléfono A-5163.
U H 47400 2 oct

COCINERO cubano, repostero, sin pretensiones, voy a Marianao y barrios extremos y campo; se pagan viajes. Teléfono M-6698, Plaza Polvorín, Zulueta y Animas, bodega, para casa particular. Preguntad por Ramón Herrera.
47625 4 oc

COCINERO del país, mediana edad desea colocarse en fonda, casa de huéspedes o particular, o tren de cantina y va al campo. Si lo desea; no tiene familia. Informan Jesús María 90, teléfono M-6841. 47680 4 oct.

Maestro cocinero repostero español se ofrece para casa particular o establecimiento, trabajó con las familias más distinguidas de la Habana es hombre solo sale para el campo. Informes teléfono A-6525. 47779 4 Oct.

COCINERO español, joven, de primera, muy práctico, tanto en particular, como en comercio o huéspedes, con recomendaciones a satisfacción, también sale al campo. Teléfono A-3586.
47784 4 Oct.

COCINERO joven, asiático desea colocarse casa particular, cocina a la criolla, española, repostero, puede ir al campo. Teléfonos A-2716, A-3111. Preguntar por José León. 47756 4 Oct.

UN joven cocinero asiático, desea colocarse en casa particular; cocina bien a la criolla o española y comercio; sabe hacer dulces; muy limpio; trabajó en casa de familia muy práctico en su obligación. Informan en la calle Campanario esquina a Dragones. Preguntar por teléfono A-5494. 47655 4 oc

UN cocinero asiático joven se coloca en casa particular; cocina bien a la Criolla o Española y Francesa; entiende repostería; trabaja en casa de familia o comercio; cumple con su obligación. Informan en calle Lealtad esquina a San José. Preguntar por teléfono letra M-9227, por Rahuy. 47546 3 oc

(33)—Chauffeurs

CHAUFFEUR español desea colocación en casa particular o comercial; tiene buenas referencias de las casas en que ha trabajado, que le acreditan por su honradez, competencia y buen comportamiento. Informan teléfono A-6522.
U H 47657 4 oc

CHAUFFEUR experto mecánico español, con largos años de experiencia desea colocarse en casa particular, no tiene grandes pretensiones, tiene buenas referencias. Informan teléfono F-5465.
UH. 47126 7 oc.

SE desea colocar un muchacho español de ayudante de chofer o mecánico, sabe trabajar toda clase de martillos de viento comprimido y entiende algo de motores de gasolina, es formal y trabajador y tiene quien lo garantice, para informar llamen al teléfono M-4644.
U H 47388 2 oct

CHAUFFEUR español, mecánico, con larga práctica, desea colocarse en casa particular. Tiene buenas referencias; lo mismo va al campo, sin pretensiones. Teléfono F-2642. U. H. 47588 3 Oct.

CHAUFFEUR español se ofrece para casa particular; sabe cumplir con su deber y tiene buenas referencias. Informan en el teléfono A-6522.
47658 4 oc

CHAUFFEUR español desea trabajar máquina particular o camión, entiende mecánica y es cumplidor, tiene inmejorables referencias. Informan en Gervasio 102, teléfono U-5122. 47764 4 Oct.

SE ofrece un chauffeur de color sin pretensiones de ninguna clase, maneja cualquier clase de máquina, 8 años de experiencia. Calle H número 46. Teléfono F-2110. 47725 4 Oct.

SE desea colocar un chauffeur español, sabe manejar toda clase de máquinas, tiene bastante práctica, desea casa particular, o de comercio, tiene buenas referencias, desea casa seria y de moralidad. Teléfono M-2336.
U H 47720 9 Oct.

SE ofrece un chauffeur con recomendaciones y maneja cualquier marca de automóvil. Teléfono U-5422.
47707 4 Oct.

(34).—Tenedores de libros y Oficinistas y Empleados de Oficinas

TAQUIGRAFA mecanógrafa con bastante práctica en oficina de comercio y particular desea trabajar por cuarenta pesos para empezar. Informan Peletería Benejam. Tel. A-5647.
U H 47404 16 oct

CORRESPONSAL español e inglés, práctico en trabajos de oficina, desea colocación por horas o según se necesite. Teléfono A-3898. Ruiz. 47611 7 oc

(35).—Varios

TITULOS de chauffeur en 24 horas; renovación de chapas de automóviles; matrimonios y toda clase de asuntos judiciales ymunicipales; garantía absoluta en los negocios. J. Cuervo, Animas 90 primer piso, teléfono M-3437 y A-9381.
47623 7 oc

SE ofrece vendedor de aceite y accesorios de autos, a comisión. Informan La Hispano Cubana. Monserrate 127.
47617 4 oc

SE coloca un jardinero conocedor de la crianza, toda clase de plantas y construcción de jardines. Informan en Almendares, calle 15 entre 2 y 4. Teléfono F. O. 1204. 47606 4 oc

SE desea colocar joven extranjero, habla español, alemán y otros idiomas europeos, para cualquier trabajo. Informan Compostela 205.
47671 4 oc

SE desea colocar una señora española con un niño de 12 años para encargada de una casa de inquilinato. Sol 64, altos. 47698 4 oc

SE ofrece un hombre español de mediana edad para sereno o cuidar casas desalquiladas u otro trabajo. Sabe leer, escribir y de cuentas muy bien. Informan Teléfono A-4010. Preguntar por Manuel.
47695 4 oc

PARA ENCARGADO

Se ofrece a lo spropietarios de casas de inquilinato o de vecindad un hombre español, práctico en toda clase de reparaciones, tales como eléctricas e instalaciones sanitarias, reparaciones de albañilería y carpintería y pinturas y lechadas. Garantía la que quieran menos metálica. Informes por escrito o personal. Calle Tercera número 467, Vedado. José Farafita. 47685 4 oc

SE desea colocar un español para cualquier trabajo, tiene referencias. Carlos y Enrique, Rpto. Párraga. I-5422.
47701 4 Oct.

SE desea colocar un muchacho español para cualquiera clase de trabajo; desea casa seria y formal. Informan en Inquisidor No. 6, teléfono A-5604, pregunte por Jesús. 47734 4 Oct.

DESEA colocarse una buena lavandera para casa particular, sabe bien su obligación y su oficio. Teléfono F-2567.
47726 4 Oct.

SE ofrece una lavandera de toda clase de ropa, sobre todo fina. Calle H número 46. Teléfono F-2110.
47724 4 Oct.

JOVEN español con buenas referencias de las mejores familias de la Habana desea colocarse de ayuda de cámara o con caballeros solos o para comedor, es fino y de buen carácter. Informan M-7594.
47704 4 Oct.

SE OFRECEN

SEÑORITA formal desea trabajar en una oficina, sección de la tarde, prefiriendo trabajo a mano. Dirijase por correspondencia a Isabel Master, Lista de Correos. Ciudad.
U H 47518 6 Oct.

(H) COMPRA Y VENTA DE FINCAS

(36)—Urbanas

JOSE P. QUINTANA
Compro, Vendo, Cambio,
Casas, Fincas, Solares,
ESTABLECIMIENTOS. DOY Y ACEPTO
Dinero en Hipotecas en mejores condiciones que nadie a largos plazos y módico interés.
Admitiendo cancelaciones parciales.
No hipoteque su propiedad sin antes oír mi oferta.
JOSE P. QUINTANA
Belascoaín número 54, altos. Teléfono U-5735.
HABANA
U H-44141 10 Oct.

REPARTO La Sierra, se vende casa de dos plantas, cuatro cuartos dormir, etc. $11.000. Teléfono F. O. 1482.
47629 3 oc

EN LA VIBORA

Vendo casas de todos tamaños, propias para residencia o negocio de renta. También buenas esquinas con contrato y hago hipotecas desde 500 pesos en adelante. ¿Qué desea usted? F. Blanco, Concepción 15. Teléfono I-1608.
47624 4 oc

ESQUINA a Neptuno $32.000. Renta $300; esquina en calzada del Cerro, $28.000. Renta $300; casa centro en Neptuno, $14.500; casa centro próxima a Reina, dos plantas $18.000; casa en San Lázaro, Vibora con garage, $10.000; en la calle Armas 6 por 40, $5.500; en San Anastasio $4.500; en Cueto casa moderna $3.800. Dinero en hipoteca para la Habana y sus barrios, negocio serio y reservado. Sr. González, Reina y Rayo, café Especial, teléfono A-3111, de 9 a11 a. m.
47641 6 oc

LA SIERRA

Vendo casa de esquina moderna con 4 cuartos, dos baños, recibidor, comedor, cocina, a 2 cuadras Colegio Ursulinas, 2 del parque Miramar, y una Cine Rivoli. Precio 9,500 pesos. Pudiendo deber 4.000 pesos. Dueño U-5735 y FO-1015.
47758 6 Oct.

CERRO

Vendo casa próxima al Parque Tulipán, mide 6x20, sala, saleta, 3 cuartos, baño y cocina. Precio 5,800 pesos. Teléfono U-5735.

CERRO FRENTE

al Parque vendo chalet de esquina de 2 plantas con una superficie de 1,251 varas. Capaz para numerosa familia. Quintana U-5735 y FO-1015.
47759 4 Oct.

INVIERTA CON SOLIDEZ

su dinero, y que le produzca un buen interés. Cualquiera de estas esquinas es una buena inversión, todas son con establecimiento; en la Habana.

En la calle Reina, superficie 102 metros de tres plantas rentando 250 pesos: 40 mil pesos.

En la calle Angeles, superficie 142 metros, de tres plantas, rentando 290 pesos: 38 mil pesos.

En la calle Virtudes, superficie 98 metros, de cuatro plantas, rentando 300 pesos: 42.000 pesos.

ALMENDARES

En la calle 12, superficie 160 metros de una planta, rentando 70 pesos: 8.000 pesos.

En la calle 14, superficie 200 metros, de una planta, rentando 85 pesos en un solo recibo: 9.500 pesos.

CERRO

En la calle Salvador, superficie 225 metros, con cinco casitas, rentando 170 pesos: 17.000 pesos.

En la calle Manila, superficie 368 metros de dos plantas, rentando 180 pesos: 20 mil pesos.

LUYANO

En la Calzada de Concha, superficie 235 metros, de dos plantas rentando 250 pesos: 30.000 pesos.

Tengo algunas otras que quizá puedan convenirle, véame en Belascoaín 54, altos, o llame al teléfono U-5735 a José P. QUINTANA.

MAGNIFICAS CASAS DE CENTRO

Siempre alquiladas por su buena situación y verdaderas gangas por su precio, ofrezco las siguientes, para inversión rápida y segura:

En la calle Sitios, parte alta, de dos plantas, con una superficie de 82 metros, rentando 105 pesos: 12.400 pesos.

En la calle Escobar, cerca de Reina, de 3 plantas, muy sólida, rentando 150 pesos: 16.500 pesos.

En la calle San Nicolás, cerca de Reina, dos plantas superficie 156 metros, rentando 180 pesos: 20.000 pesos.

En la calle Neptuno, de dos plantas superficie 676 metros, rentando 550 pesos: 70.000 pesos.

Tengo varias más, todas modernas y sólidamente fabricadas, entre las que puede haber alguna que le convenga. JOSE P. QUINTANA, Belascoaín 54, altos, teléfono U-5735. 47757 6 Oc.

UNA VERDADERA GANGA

Se vende amplia y sólida casa con inmejorables pisos, en la Calzada del Cerro, zona comercial, y se da a razón de ¡¡$18'00 vara!!, fabricación y terreno. Tiene 720 varas. Informa: Rico, Galiano 117, teléfono M-2000.
E 2252 5 Oct.

GANGAS

Dos casas con portal, sala, comedor, dos cuartos, baño intercalado, cocina, techos monolíticos. $3,500 cada una. Informan teléfono F. O. 1865, Chirino.
47649 4 oc

VEDADO
EN LA CALLE 12, ACERA DE BRISA Y SOMBRA

Vendo una espléndida casa de dos plantas, superficie 683 metros. Jardín, portal, sala, gabinete, 4 cuartos, baño intercalado, comedor, 2 cuartos, baño y servicios criados, pantry, cocina, garage y patio. Altos gran escalera, hall, 3 cuartos, baño intercalado, terraza al frente y fondo. Fabricación de primera, techos monolíticos, frente de cantería. Precio con $14.000.00 de contado y reconocer $19.000 al 7 por ciento.
47679 3 oc

EN Calzada vendo una esquina con bodega moderna, renta 250 pesos, se da barata. Vendo otra con bodega, renta 50 pesos, 5,800 pesos tengo de varios precios. Informes Francisco Fernández. Monte 2-F. 47740 5 Oct.

VENDO casas que dan buena renta, le admito parte en hipoteca, terrenos o fincas rústicas, directamente en Barcelona 4, altos, si sus terrenos son de poco valor, no se presente. 47780 4 Oct.

SE VENDE

Si usted quiere hacer una buena inversión vea la esquina con establecimiento de Avenida de Acosta y Revolución; el dueño en el 36 de Acosta.
47777 4 Oct.

(37)—Rústicas

VENDO finca recreo en Corralillo, Hoyo Colorado, con grande y hermosa casa vivienda, garage, caballerizas, casa portero, court de tennis, jardines para casi toda la finca, árboles frutales, 39 clases de mangos, planta eléctrica y abundante agua, por el fondo tiene la laguna de Ariguanabo, muy propio para cacerías, y casa de botes. Se permuta con facilidades. Pedro Sala, teléfono I-4990 y M-6932 en días hábiles. 47781 30 Oct.

(I) COMPRA Y VENTA DE SOLARES YERMOS

TERRENO esquina de entrada al Hipódromo Oriental Park, lindando con éste, con 2,000 varas se vende todo o parte a tres pesos, con facilidades. Dueño: Tel. F-1113. U H 47239 3 oct.

MIRAMAR

Se venden dos solares a $5.25 vara. Parte en hipoteca. Teléfono F-5413.
47633 16 oct.

SE vende, en el centro del pueblo del Rincón, un lote de cinco mil metros de terreno, lindando con el ferrocarril y la carretera, distante de la Habana veinte kilómetros. Tiene fabricadas unas cuantas casitas. Para tratar su dueño, señor Ignacio González, teléfono F. O. 1542. Muy propio para una industria.
U H 47609 11 oc

SE VENDE

Para una finquita de recreo o pequeño negocio 23171 metros de terreno, con agua abundante, frente a carretera a 15 minutos de la Víbora. Para más informes llamar al teléfono I-3993 de 8 a 11 de la mañana. 47643 16 oc

REPARTO Rosalía, calle 2a. núm. 46, Luyanó. Se vende un solar de 10x27 varas con dos cuartos, cocina, baño intercalado, agua fría y caliente. Véalo, que hará negocio. Facilidades en el pago. Informan en el mismo.
47566 5 Oct.

SOLAR, Vedado, por 50 pesos contado y 25 mensuales, calle 19, muy poco fondo buen frente. Propietario: Empedrado 20, Telf. A-7109. 47693 4 oc

SOLAR calzada Concha, mucho frente, poco fondo, situación inmejorable; cuarta parte contado, resto de pago como quiera comprador. Propietario: Empedrado 20. 47692 4 oc

SOLAR calle 23, Vedado; por mil pesos contado, resto grandes facilidades; poco fondo, frente que quiera. Propietario: Empedrado 20. Telf. A-7109.
47691 4 oct

SOLAR calle 17, Vedado, 200 pesos contado, 30 mensuales; acera sombra, terreno llano y firme. Propietario: Reina 42, Sastrería. De 2 a 5. A-9931.
47690 4 oct

EN Zapote y Serrano, vendo solar, hago negocio con urgencia, véame hoy mismo. Dr. La Fé, Jesús del Monte 358-A.
47722 11 Oct.

SOLARES A PLAZOS

Vendo con grandes facilidades de pago, en los Repartos Almendares, Alturas de Almendares, Ampliación de Almendares, de todas medidas y de muy buenas situaciones. Planos y demás informes, José P. Quintana, en Belascoaín 54, altos, teléfono U-5735. 47760 16 Oct.

(J) COMPRA Y VENTA DE ESTABLECIMIENTOS

PARA ESTABLECIMIENTO

Se traspasa una casa con vidriera y armatoste. Vivienda interior para la familia. 9 años de contrato, alquiler $65.00 en Neptuno, de Galiano a Belascoaín. Informes Antonio Estévez, O'Reilly 24.
U H S-6027 8 oct

EN punto comercial de Egido por no poderla atender vendo una vidriera de tabacos y otra de dulces. Informan I-6877. Precio 1,100 pesos.
47749 4 Oct.

SE vende o se arrienda una fonda, no paga alquiler. Informan en la vidriera de Santa Clara 24.
47721 5 Oct.

CARNICERIA se vende por haber su dueño emprendido otro negocio, está en lo mejor de Altura de Almendares, buena marchantería, se da barata. Informan en la misma, Calzada de Columbia esquina a 4 o en el cabaret Monte Carlo, de 8 de la noche a 4 de la mañana. Pregunten por el dueño.
U H S-6224 4 Oct.

SE vende una venta de pan en 150 pesos que deja diario 3 pesos y la comida. Informen en Zanja y San Nicolás. Panadería. 47782 4 Oct.

POR poco dinero se cede panadería y víveres que da mucho dinero. Vista hace fe. Informan Bernaza 1, altos.
47708 5 Oct.

(K) COMPRA Y VENTA DE ANIMALES

VENDO doce vacas criollas, buenas; tres paridas con sus terneros, nueve cargadas, en conjunto se dan a 45 pesos. Para verlas en Céspedes número 27, Cotorro. 47618 11 oc

DOS cachorros policías finos, ocho semanas, machos, se venden baratos en el Reparto Miramar, calle 12 y 3a. Avenida, teléfono F. O. 1158.
47668 4 oc

(L) AUTOMOVILES

(39)—Venta

AUTO Essex del 26, bueno de todo, tengo entregado a la Agencia $900, lo cedo por $300, falta por pagar $250. Informan F-3047. U. H. 47461 10 Oct.

BUICK Tipo Canadá. Se vende en $150, Muralla 59, almacén.
47630 4 oc

VENDO guagua Renault de 30 pasajeros, en $800. y un Chevrolet del 24 en $70. Carretera de Güines, kilómetro 4, Lucero, por las guaguas de La Precisa. Villaverde. 47640 6 oc

HUDSON 100 PESOS

Motor y gomas magníficas. Se da a prueba. Sólo necesita pintarlo un poco. Lo doy en ese precio para venderlo pronto. Informa el dueño teléfono FO-7975.
47711 5 Oct.

DEPARTAMENTO DE CARROS DE USO

LINCOLN, color azul 2 tonos, 7 asientos: $3.500.00.
LINCOLN, color crema, 7 asientos, magníficas condiciones: $3.200.00.
LINCOLN, color azul, tipo sport, casi nuevo: $2.950.00.
FIAT color crema, último modelo, Sport, 7 asientos: $2.000.00.
FIAT color verde, último modelo, Sport, 7 asientos: $1.850.00.
HUDSON, como nuevo, Touring: $900.00.

GANGA:

PACKARD "12", para alquiler: $450.00.
BUICK, Tipo Sport, magníficas condiciones.

S. A.
COMPAÑIA DEL AUTO NIVERSAL
Edificio Carreño. Marina No. 2
Habana.
U-1046 U-1047
U H E 2256 11 Oct.

(LL) DINERO EN HIPOTECAS

(41)—Se ofrece

TENGO DINERO

Para primera y segunda hipotecas en todas cantidades, interés módico para todos los barrios, Marianao y Repartos. M. de J. Acevedo, Notario Comercial. Obispo 59. Tel. M-9036.
47679 3 oc

(42)—Se toma

DINERO PARA HIPOTECAS

Tomo sobre buena propiedad, calle de San Francisco, $8.00 al 9 por ciento. Cedo una hipoteca de 5.000 pesos al 10 por ciento. Le quedan 2 años. Tengo $15.000 para hipoteca Reparto Miramar al 8 por ciento. Y tengo dinero para la Habana y eJsús del Monte, en todas cantidades al 7 y al 8 por ciento. Informa M. de J. Acevedo, Notario Comercial, Obispo 59, altos, teléfono M-9036.
47677 3 oct.

DINERO EN HIPOTECAS

NECESITO EN HIPOTECA

dos partidas, una de $3.500 y otra de 3.000 pago al 10 por ciento. Informan teléfono F. O. 1865, Chirino.
47648 4 oc

(N) COMPRA-VENTA DE OBJETOS VARIOS

SE venden baúles para viajantes. Un ventilador grande; una máquina de escribir, carpetas, mesas, etc. Muy barato. Muralla 59, almacén.
47632 4 ag

CAJA contadora como nueva, de suma total. Costó $285 y se vende en $65 por no hacer falta. Véala hoy mismo. Antón Recio 14, sastrería.
47627 4 oc

REGISTRADORAS NATIONAL

niqueladas, caoba, con cinta, ticket eléctricas, manigueta, teclas, gavetas y accesorios, desde $5.00 mensuales. Hago cambios, descuento 20 por ciento pagándolas al contado. Campanario 89.
47666 17 oc

IMPRESORES, Atención. Vendo metal de linotipo de la mejor calidad que se importa, marca Indio, de la Syracuse Smelting Works, en cajitas de 110 libras netas. Precio muy módico. También cien galeras de latón de 24 x 6 1|2" a 80 centavos. Leed mi aviso sobre Tipo Nuevo en otra página de este DIARIO. Carlos López Bustamante. Telf. A-8859. San Ignacio 26. 44677 3 oc

SE traspasa el contrato y se venden los enseres del establecimiento Galathea. Informan en Obispo 38.
47739 11 Oct.

SE vende una vidriera propia para camisería. Informan Apodaca 46, bajos del Colegio. 47766 4 Oct.

(Ñ) ENSEÑANZAS)

COLEGIO "Ana María Pajares", Campanario 33, altos. M-4476. Primera enseñanza. Preparación para todos los ingresos. Bachillerato. Apertura, Septiembre 5.
47615 6 oc

COLEGIO "Froebel", 13 núm. 136 entre K y L, (Vedado). Directora Enriqueta Pajares viuda de Espinosa. Enseñanza elemental y superior. Apertura, Septiembre 5.
47614 4 oc

EXPERTO PROFESOR DE INGLES

Por un método incomparable. Sorprendentes resultados en breves lecciones. Garantizo, por escrito, que el discípulo leerá, traducirá, escribirá y hablará el inglés en pocas semanas. Clases a domicilio. Llame a Alvarado, A-2012.
47687 11 oc

BECAS. Se concederán hasta el día 6 a los alumnos de ambos sexos que se inscriban a los Cursos Económicos, Ortografía, Mecanografía, Taquigrafía Pitman, Aritmética y Piano. Todo 5 pesos. Mecanógrafos en un mes 5 pesos. Canto 5 pesos. Pagos adelantados. Se otorgan diplomas. Merced 38, altos, casi esquina a Habana. De 9 a. m. a 10 p. m.
47736 5 Oct.

(O) HOSPEDAJES

(45)—Hoteles

HOTEL COLON

Villegas 110 entre Sol y Muuralla. Las habitaciones mas frescas, amplias y bien amuebladas de la Habana, de 20 a 40 pesos por mes, por día de 1 a 2 pesos, hay elevador y un magnífico restaurant donde por precios módicos se admiten abonados, completo orden y limpieza, teléfonos M-6305 y M-5037.
U H 43304 7 Oc.

HOTEL VANDERBILT

Espléndidas y económicas habitaciones, desde 20 pesos a 50, propias para familias estables, hombres solos y todo el que busque una casa de orden y moralidad. Neptuno 301, esquina a Mazón.
S-6219 31 Oct.

(P) PARA LAS DAMAS

MECANICO, LIMPIO Y ARREGLO

máquinas coser; cocinas gas y calentadores. Precios un peso cada cosa. Corrales 20, teléfonos A-4519 y A-7416. F. G. Santos. 47613 11 oc

A LAS Damas. Aviso. Agujas. Ultima invención para hacer dobladillo de ojo y picot a mano. Tan necesario y bonito adorno puede usted hacerlo sesgado y circular en todas las telas y de varios anchos. Sin deshilarlas ni perforarlas en máquinas de alto costo, obténgalas, evite la penosa tarea de deshilar, juego de tres tamaños, 50 centavos, pídalas teléfono A-7893. Pedidos del interior acompañados de su importe en giro postal. Solicito vendedoras en algunos pueblos. Manuel Gutiérrez. Empedrado 75.
47783 5 Oct.

(Q) COMPRA Y VENTA DE INSTRUMENTOS DE MUSICA

A plazos o al contado vendemos en proporción pianola Aeolian, completamente nueva, con rollero y muchos rollos. La Segunda Imperial. Préstamos. Corrales y Figuras. U. H. 47490 8 Oct.

AFINADOR, compositor de pianos y autopianos. Profesor Vidal Ríos, paso gratuitamente a domicilio a examinar instrumentos. Doy garantías y referencias. Oficina Virtudes 2, altos, teléfono M-4080. 47672 11 oc

SE vende una pianola, un espejo dorado, una nevera. Informan Monte 200. Teléfono A-3091. S-6225 4 Oct.

VICTROLAS de Gabinete a $30.00. Discos a 25 centavos de Opera flamantes de 50 centavos a $1.00 varios instrumentos de música a como quiera. Corrales 53. Al fondo de La Isla de Cuba.
47775 4 Oct.

(S) MUEBLES Y PRENDAS

(52)—Venta

VENTA LOCA DE MUEBLES

Juego de tres cuerpos esmaltado y decorado, $250.00; otro ídem decorado, esmaltado, de verde, $140; varios juegos dos cuerpos marquetería fina, $90.00; otro ídem, $90; uno color caoba con celuloide, $100; otro ídem de cedro, $65.00; juego de sala con vitrina, esmaltado de azul, $125.00; otro ídem esmaltado de gris sin vitrina, $70.00; otro de mimbre fino, $90.00; juegos de comedor grandes color caoba con celuloide, con auxiliar y seis sillas tapizadas, $150.00; ídem sin marquetería, $65.00; una pianola de caoba casi nueva, garantizada, marca "Melville Clark, $250; una victrola de gabinete marca "John L. Strowers", $95.00; otra ídem, "Víctor", número 14, $70.00; una nevera grande con las esquinas de metal blanco "Tropical", $70.00; otra mediana, $45.00; ídem chicas de roble, $20.00; Máquinas de Singer de $15 a$35.00; vitrinas, $25; mesas de correderas, 7.00; seis sillas y dos sillones, $18.00; camas de $5.00 en adelante. Numerosas piezas sueltas a precios increíbles. Una visita y se convencerá. "La Casa Ferro", Gloria 123, entre Indio y San Nicolás. Teléfono M-1296.
U. H. 47582 5 Oct.

PARA COMEDOR

Aparadores a $12.00, mesas a $4, neveras a $15.00, sillas a $2.50, fiambreras a $5.00, un juego completo $70.00 y un gabinete de cocina $30.00. En Corrales y Factoría. Al fondo de la Isla de Cuba.
47774 4 Oct.

DEL GOBIERNO PROVINCIAL

SOLICITUDES DE CIUDADANIA CUBANA

Por la Policía Especial del Gobierno de la Provincia han sido favorablemente informadas las siguientes solicitudes de ciudadanía cubana:

Antonio Carral Fariñas, de Escobar número 112, altos del comercio, natural de Amado (Pontevedra); Rafael Bárcena y Cuesta, de Malecón número 52, empleado, natural de Oviedo; Juan Martínez Porto, de Narciso López número 4, marinero, natural de Coruña; Ramón Fernández Alvarez, de L y 23, Vedado, empleado, de Avila; Julio In Wong, de Llinás número 21, del comercio, de Cantón; Juan Maruri Ayala, de Santa Catalina número 17, del comercio, natural de Burgos; Bernardino de la Fuente y Travieso, de Juan C. Zenea número 187, empleado, natural de León; Juan A. Calvo y Puente, de Avenida Simón Bolivar número 112, empleado, natural de Orense; Fernando Torralba y Borrego, de Rayo número 2, masoterapista, natural de Córdova; Max Baigelman, de Calzada del Monte número 119, del comercio, natural de Polonia; Diego Boada y Boada, del comercio, de Paseo número 169, natural de Barcelona; Eduardo Masden Poblet, de Plácido número 18, del comercio, natural de Catalina; Andrés Costa Roselló, de Basarrate número 4, del comercio y natural de Valencia; Isaac Rasín y Jai, de Plácido número 35, del comercio y natural de Rusia; José Urruchina y Aguirre, de San Pedro número 6, marino y natural de Vizcaya; Florentino Suárez González, de Baratillo número 1, propietario, natural de Pronga-Pravia (Asturias); Leonardo Lorenzo Seijas, de San Ignacio número 38, mecánico y natural de Coruña y Ramón Capín y Migoya, de Neptuno número 39, propietario y natural de Torres, (España).

SOLICITANTES DE IGNORADO PARADERO

En las oficinas de la Policía Especial del Gobierno de la Habana se hallan detenidas en su transitación—por ignorarse sus actuales domicilios o residencias—las solicitudes de ciudadanía cubana presentadas por los señores siguientes:

Antonio Morata y Barnes, de Lorca (Murcia), de 59 años, del comercio, ex-residente en Belascoaín número 120; Julio Luis, de China, de 44 años, ex-residente en Florencia número 45, Cerro; José María Novoa Cibreiro, de Madornas, (Orense), de 50 años, del comercio, en Santiago y Pocito; Rafael Suárez Labra, de Asturias, de 42 años, del comercio, en San Lázaro número 7, altos; Manuel Crín Bon, de Cantón, de 36 años, del comercio, en San Miguel número 108; Lans Yooc Sans, de

LA ESPAÑA DE HOY

ASCENSOS Y CRUCES

Por Manuel AZNAR

Dados los temas políticos que yo venía tratando estos días en torno a la situación de Primo de Rivera y a los peligros que existen para la Dictadura, viene como anillo al dedo el cablegrama en que se nos comunica una breve pero elocuentísima serie de ascensos y condecoraciones otorgados a distinguidos jefes del Ejército. Recuérdese lo que escribí ayer a propósito del espíritu de Cuerpo y de la absoluta identificación de Primo de Rivera con la "vanguardia militar". Entendamos por "vanguardia militar" el cuadro de jefes y oficiales del Ejército de Africa.

El General Sanjurjo, Alto Comisario y General en Jefe del Ejército de Operaciones en Marruecos, no podía, prácticamente, ascender en el escalafón. Es Teniente General del Arma de Infantería. Sin embargo, Primo de Rivera ha querido demostrarle oficialmente, en nombre de España, del Rey y del Gobierno, el agradecimiento por los servicios que ha prestado desde su alto mando. El Marquesado de Monte Malmussi, título nobiliario que se le otorgó a raíz del desembarco en Alhucemas, para recordar uno de los episodios más difíciles, heroicos, sangrientos y decisivos de aquella gran empresa, ha pasado a ser Marquesado del Riff. Con esto quiere el Gobierno español dar a entender que a Sanjurjo se debe la pacificación de todo el territorio rifeño, el abatimiento del poder de Abd-el-Krim, la ocupación de Beni-Urriaguel y, por consiguiente, la resolución del problema de Africa. Además de ese "ensanchamiento" significativo del título, se le otorga la Gran Cruz Laureada de San Fernando, la más alta condecoración que puede recibir un militar español.

Dos Generales de División ascienden a Tenientes Generales: los dos pertenecen al Arma de Infantería. Uno es Alberto Castro Girona, filipino, Comandante General de Melilla, candidato a la Alta Comisaría, hombre especializado de manera extraordinaria en los problemas de Marruecos, y tan fundido con ellos que a veces no sabe uno si se las ha con un moro o con un cristiano. Castro Girona es uno de los tácticos más hábiles del Ejército español y también un sutilísimo diplomático en tierras de la morería.

El otro divisionario ascendido a Teniente General es Federico Berenguer, cubano, nativo de Remedios (Santa Clara), Comandante General de Ceuta, con algunas probabilidades de ir a la Alta Comisaría. Ya hay en la familia Berenguer dos Tenientes Generales: Dámaso, Jefe de la Casa Militar del Rey, y Federico, el ahora ascendido. Berenguer ha rendido al frente de la Comandancia General de Ceuta una labor magnífica. Su capacidad organizadora, su incansable actividad y el partido que sabe sacar de las tropas, su serenidad a toda prueba y un conocimiento profundo del arte de la milicia, le han llevado a notables triunfos. Ha sido, durante el año último, el brazo derecho—por así decirlo—de Sanjurjo.

Asciende a divisionario el brigadier Manuel Goded. La carrera de este hombre ha sido galopante. Le conocí teniente coronel el año 1922; fué coronel en 1924, brigadier en 1926 y ya le tenemos divisionario en 1927. Cierto que su talento y sus aptitudes se han destacado brillantísimamente, y que los planes de campaña para la sumisión de Marruecos, elaborados en el Gabinete de Goded, Jefe de Estado Mayor del General en Jefe, acreditan en él una rara capacidad técnica. Pertenece por entero al que llamaríamos "grupo Sanjurjo", o sea a la "vanguardia militar" de que ayer trataba en mi artículo.

Logran igualmente ascenso al cargo de generales de brigada los coroneles Emilio Mola y Amadeo Balmes, del Arma de Infantería; los dos merecen el ascenso. Proceden—como todos los demás que se han distinguido—de la vieja hornada berenguerista, y se han especializado en el mando de tropas moras. En la última campaña de ocupación de Marruecos, alcanzaron un destaque excepcional.

Solamente alcanza una Cruz de María Cristina el General de Brigada del Arma de Caballería Federico Souza, Comandante General de Larache. Y grandes cruces del Mérito Militar los igualmente brigadieres Manuel González Carrasco, Agustín Gómez Morato y Angel Dolla, muy recientemente promovidos a los cargos que ocupan y a la jerarquía que ostentan.

Se nombra Coronel Honorario del Tercio al fundador del mismo José Millán Astray, del Arma de Infantería, ya que por su ascenso a brigadier no puede continuar mandándolo. Y se decide otorgar a la compañía número 32 de legionarios un banderín en cuyo centro figurará un ojo bordado en oro, como recuerdo del combate que costó al heroico Millán la pérdida de su ojo izquierdo. Nada se nos dice respecto de Capaz y de López Bravo, jefes de columnas que probablemente ascenderán también.

Sin duda alguna, los ascensos y condecoraciones hoy firmados por el Rey son eminentemente merecidos. Sin embargo, a veces cabe compaginar la habilidad política con los merecimientos. No hay duda de que Primo de Rivera tiende a conservar la amistad y adhesión, cada día más fuertes, del General Sanjurjo. Por otra parte, el ascenso de Federico Berenguer, después de la distinción que para este jefe representó el nombramiento de Comandante General de Ceuta y de la confianza absoluta que en él depositó el Gobierno, tiende a reducir más y más la hostilidad del berenguerismo hacia la situación actual, mediante la exaltación de uno de los miembros de la admirable familia Berenguer. Los ascensos de Mola y Balmes han de ser igualmente muy bien recibidos por el Arma de Infantería; y nada digo de la alegría que supondrá para Millán Astray su nombramiento de Coronel Honorario del Tercio y el estrecho vínculo que esa designación establece entre el popularísimo jefe y el Gobierno de Primo de Rivera.

Muchos otros ascensos se han acordado hoy; pero ignoramos a quienes corresponden. De todas suertes, bastan con los expuestos para que juzguemos de la destreza con que procede el Dictador, y de cómo va afincando su personalidad entre la "vanguardia militar", apoyatura decisiva para la situación y respaldo formidable de la obra de Gobierno.

SE DESMIENTE LA NOTICIA DE QUE HAYA HABIDO ASONADAS EN ESPAÑA

Noticias procedentes de Hendaya y Gibraltar informaban de que habían sido descubiertos complots anarquistas, que había dieciocho detenidos y que se ocuparon cien bombas

MADRID, octubre 1, (AP.) — Las noticias que han circulado hoy emanadas de Hendaya en la frontera francesa, anunciando que en España había ocurrido un levantamiento, como consecuencia del cual el Gobierno ordenó y llevó a cabo con numerosas detenciones carecen de fundamento, según nota oficial dada a la publicidad por el Ministro de la Gobernación, general Martínez Anido.

LAS NOTICIAS A QUE SE REFIERE EL CABLEGRAMA ANTERIOR

Con referencia a la negativa terminante dada por el Gobierno de Madrid a las noticias circulantes de complots anarquistas en España, hemos recibido los dos despachos siguientes, que acojemos a título de información:

HAY DIECIOCHO DETENIDOS

HENDAYA, frontera franco-española, octubre 1, (UP.) — De acuerdo con noticias aquí recibidas, se ha descubierto por la policía matritense una vasta conspiración anarquista centralizada en Madrid y con ramificaciones en provincias.

Entre los objetivos de los conjuradores se cuenta el asesinato del Rey Alfonso y el de Primo de Rivera.

Se han hecho diez y ocho detenciones de personas complicadas en el asunto.

CIEN BOMBAS DESCUBIERTAS POR LA POLICIA

GIBRALTAR, octubre 1, (UP.) — Noticias sin confirmar que se reciben de Madrid dicen que la policía ha descubierto allí una conjura revolucionaria, en conexión con la cual han sido embarcelados Marcelino Domingo y Boldomero Lezama.

Se han descubierto un centenar de bombas por la policía que efectuó las detenciones.

NO SE ASEGURARAN LOS EMBARQUES DE OPIO Y DROGAS HEROICAS

GINEBRA, octubre 1 (AP)—Ha causado una impresión favorable en el Comité Asesor sobre el tráfico de opio de la Liga de las Naciones, que celebró sesión hoy, un informe comunicando que la mayoría de las compañías de seguros de los Estados Unidos han decidido adherirse a la proposición inglesa de no asegurar bultos que escondan opio u otras drogas heroicas.

PRIMO DE RIVERA Y CHAMBERLAIN TRATAN ASUNTOS ESPAÑOLES E INGLESES

LA ENTREVISTA VERSO SOBRE LAS CONDICIONES EXISTENTES ACTUALMENTE EN MARRUECOS Y EN EL MEDITERRANEO

Un periódico inglés, refiriéndose a esta entrevista entre los dos hombres de Estado, dice que es el mejor medio de robustecer la buena voluntad entre las dos naciones

P. DE RIVERA HABLA EN BARCELONA CON LOS PERIODISTAS

Les dijo que la apertura de la Asamblea Nacional había sido señalados para el día diez de octubre y que a las 4 de la tarde regresarán, ese día, los Reyes de Marruecos

LA PALMA, Mallorca, octubre 1.—(A. P.)—El general Primo de Rivera llegó a esta ciudad a bordo del vapor "Jaime I", trasladándose en una canoa automóvil al yate del ministro de Estado. Sir Austen Chamberlain, donde cenó como huésped del estadista británico.

Terminada la visita al ministro inglés, el general Primo de Rivera bajó a tierra, facilitando una nota a la prensa diciendo que la entrevista sólo había tenido por objeto principal saludar en aguas españolas al representante del Gobierno británico.

Se trató, según se desprende de la nota del marqués de Estella, de asuntos relacionados con la política mundial, sobre todo de aquellos de interés para ambos países, pero no se llegó a ningún acuerdo.

LA ENTREVISTA FUE MUY CORDIAL Y AFECTUOSA

BARCELONA, octubre 1.— (U. P.) —Comunican de Palma de Mallorca que a las ocho de la noche llegó allí el general Primo de Rivera pasando inmediatamente a bordo del yate "Dolphin", para entrevistarse con el ministro de Estado de la Gran Bretaña, Sir Austen Chamberlain.

La Capitanía General de Mallorca ha facilitado a la prensa una nota diciendo que "en la entrevista indudablemente se cambiaron impresiones acerca de política mundial, principalmente de asuntos de interés para ambos países".

El general Primo de Rivera ha asegurado que no ha recaído acuerdo sobre cuestión alguna.

A la entrevista asistieron personas de la familia de Sir Austen. El general Primo de Rivera se muestra muy satisfecho de las atenciones recibidas a bordo del "Dolphin". Sir Chamberlain tuvo palabras halagadoras para España. El ministro inglés continuará su excursión de recreo, visitando Valencia, y acaso Barcelona, siguiendo a Marsella.

A las dos de la madrugada, el general Primo de Rivera emprendió el viaje de regreso a Barcelona.

CHAMBERLAIN QUIERE ROBUSTECER LA AMISTAD HISPANO-INGLESA

LONDRES, octubre 1.—(U. P.)—La visita de Sir Austen Chamberlain a España puede ser mal comprendida y por eso necesita explicación, manifiesta el corresponsal político del "Sunday Times".

"Chamberlain, en conexión con su labor en la Liga de las Naciones, con frecuencia ha estado en contacto con los estadistas europeos, pero nunca lo había estado con Primo de Rivera. Ahora bien, después de su visita del año pasado a Italia, la actual a España es una secuela natural.

"Esta amistosa conversación sobre las condiciones existentes en Marruecos y en el Mediterráneo es el mejor modo de robustecer la buena voluntad de ambas naciones.

"Sería erróneo darle otra interpretación".

HABLA PRIMO DE RIVERA EN BARCELONA CON LOS PERIODISTAS

BARCELONA, octubre 1.—(U. P.) —Esta mañana llegó de Palma de Mallorca el general Primo de Rivera, que por la tarde recibió a los periodistas, manifestándoles haber conferenciado telefónicamente con el ministro de Justicia, quien le ha comunicado la feliz llegada del Rey Alfonso a Madrid, y añadió que ha ordenado al ministro que ultime los preparativos del viaje del monarca a Marruecos.

Se ha fijado la apertura de la Asamblea Nacional—dijo el dictador—para el diez de octubre. A las cuatro de la tarde del mismo día regresarán los Reyes de su viaje a Marruecos.

Esta misma noche regresará a Madrid el general Primo de Rivera. Mañana reunirá a los ministros para un cambio de impresiones, despachando luego con el Rey Alfonso.

PRIMO DE RIVERA LLEGA HOY A MADRID

BARCELONA, octubre 1.—(A. P.) —El general Primo de Rivera que llegó por la mañana procedente de Mallorca, salió esta noche para Madrid, a donde llegará el domingo por la mañana.

COMENTARIOS DEL PERIODICO OFICIOSO DEL GOBIERNO

MADRID, octubre 1.—(A. P.)—Hablando de la entrevista del general Primo de Rivera con el ministro de Estado británico (Sir Aausten Chamberlain) el periódico "La Nación", órgano oficial del Gobierno, dice:

"Ha despertado gran interés en todo el mundo, como era de esperarse, la entrevista entre el jefe del Gobierno español y Sir Austen Chamberlain. Este hecho de cordialidad y simpatía es una prueba más del relieve que, por fortuna, ha reconquistado España en el mundo y del respeto y la consideración que a la más eminente figura de la política internacional le merece el Gobierno que nos rige, circunstancias que por sí solas debieran bastar para que mirando un poco afuera y enorgulleciéndose de ser españoles, cesaran en sus propósitos lamentables y en sus absurdos ridículos los pocos que todavía no quieren enterarse de que la llamada dictadura de Primo de Rivera ha traído a nuestro país, con los grandes beneficios de la paz y el engrandecimiento interior, una fuerza internacional que enaltece su nombre.

"El hecho de que dos hombres de Estado de tan acusada personalidad como Chamberlain y Primo de Rivera se entrevisten en las costas de España y hablen de política mundial, de los aspectos que más interesan a los dos países, tiene siempre una gran importancia, pero no justifica que parte de la prensa, sin enterarse y de modo apasionado e injusto, deduzca consecuencias sin otro fundamento que una caprichosa suposición".

EL INFANTE DON JUAN INGRESARA EN LA MARINA, COMO UN ALUMNO MAS, DANDO PRUEBA DE AMOR A LA ARMADA

Brillante inauguración del curso universitario en España. En Bilbao se inauguró el Instituto Monumental de Enseñanza. Se erigirá un monumento al autor de "El dúo de la Africana"

MADRID, octubre 1.—(AP)—En un tren especial llegaron esta mañana los Reyes Don Alfonso y Doña Victoria, procedentes de Galicia y León, acudiendo a recibirles a la Estación del Norte, sus hijos, los infantes Don Fernando y Doña Isabel, los ministros, numerosos aristócratas y mucho público.

Los soberanos revistaron como de costumbre a la compañía del regimiento de Saboya, que les tributó honores.

EL INSANTE DON JUAN INGRESARA EN LA ESCUELA NAVAL

VIGO, octubre 1 (UP)—Antes de abandonar Vigo, el Rey Alfonso reunió a bordo del acorazado "Jaime I" a los jefes y oficiales de la escuedra y les dijo que, deseando dar una prueba de su amor a la marina, había inclinado el ánimo de su hijo el infante Don Juan a ingresar en la Escuela Naval como uno de tantos para que siguiese las vicisitudes de un oficial de marina.

Estas palabras produjeron gratísima impresión entre los presentes.

SE INAUGURO EL CURSO UNIVERSITARIO EN ESPAÑA

MADRID, octubre 1.—(AP)—En el paraninfo de la Universidad Central se celebró hoy la inauguración del curso académico 1927-28 ocupando la presidencia el rector señor Bermejo, los decanos de las facultades y el gobernador señor Martín Alvarez. En el estrado tomaron asiento todos los catedráticos y en la sala muchos estudiantes, entre los que se destacaban los del sexo femenino.

El catedrático de la facultad de Farmacia, doctor Antonio Medina Veitía leyó el discurso de inauguración, que versó sobre la enseñanza de la química orgánica. Se congratuló por el proyecto de la Ciudad Universitaria, que servirá, dijo, para elevar el nivel científico del país, agregando que antes que esa reforma debe reorganizarse la universidad, prolongando sus cursos hasta el 15 de julio, para reanudarlos el 15 de septiembre.

Un coro de escolares de uno y otro sexo cantó el himno universitario, inspirado en las Cántigas del Rey Alfonso el Sabio, compuesto por el maestro Benedicto, a quien se aplaudió calurosamente obligándole a repetir el himno.

Finalmente, se procedió a la distribución de los diplomas y premios adjudicados a los alumnos del año anterior.

En todas las Universidades de España se ha celebrado hoy con análoga solemnidad la apertura del curso universitario de 1927-28.

SE HA INAUGURADO EN BILBAO EL INSTITUTO MONUMENTAL DE ENSEÑANZA

BILBAO, octubre 1 (UP)—Con asistencia del Ministro de Instrucción Pública se ha inaugurado el Instituto Monumental de Enseñanza, que se ha construído en catorce meses con un costo de seis millones de pesetas en terrenos que ocupan 23 mil metros cuadrados. El edificio está espléndidamente alhajado.

Se han inaugurado también casas escuelas en los pueblos de Lemona y Guernica.

La Diputación de Vizcaya ha acordado solemnizar la fecha creando cuatro becas de estudio.

MONUMENTO AL AUTOR DE "EL DUO DE LA AFRICANA"

MURCIA, octubre 1. (UP)—Se ha acordado erigir un monumento a la memoria del compositor Don Manuel Fernández Caballero, por suscripción pública en España y América. Una de las obras más populares de Fernández Caballero es la partitura de "El dúo de La Africana", joya de la zarzuela española.

LOS RESTOS DE BOCCHERINI A ITALIA

MADRID, octubre 1 (UP)—Se han enviado a Barcelona, para trasladarlos a Italia, los restos del músico Boccherini, fallecido hace 122 años.

Lucca, su ciudad natal, se prepara para recibirlos solemnemente.

LA CONFEDERACION NACIONAL DE MAESTROS

MADRID, octubre 1 (UP)—Para los primeros días de noviembre se convocará la cuarta asamblea de la Confederación Nacional de Maestros.

UN OFICIAL URUGUAYO OBTIENE UNA BECA DE DOS AÑOS EN LA ESCUELA SUPERIOR DE GUERRA DE MADRID

MADRID, octubre 1.—(AP)—El ministro del Uruguay, visitó hoy al duque de Tetuán ministro de la Guerra, para presentarle al teniente uruguayo señor Cambló, designado por su Gobierno para continuar dos años de estudio en la Escuela Superior de Guerra, aprovechando la beca concedida por España.

MAGNISICA COSECHA DE UVA EN CIUDAD REAL

CIUDAD REAL, octubre 1 (UP)—La cosecha de uvas ha sido extraordinaria. Se está vendiendo a once céntimos el kilo.

ESTADO DEL TIEMPO EN ESPAÑA

MADRID, octubre 1 (AP)—El Observatorio Meteorológico anuncia buen tiempo. La temperatura máxima fué de 31 grados en Murcia y la mínima de 2 en Cuenca. La máxima y mínima en Madrid, fueron 22 y 10 grados respectivamente.

A los viejos partidos políticos han sustituido hoy dos frentes en España: el constitucional y el absolutista

La actitud del Gobierno Español en la repatriación de los emigrados de Cuba

LONDRES, octubre 1 (U. P.)—Los periódicos se ocupan de la repatriación de los españoles de Cuba a raíz de la visita de Don Victoriano Pérez, vocal de la Junta Consular de Emigración, quien expuso al ministro del Trabajo la situación de los emigrantes.

La Dirección de Emigración ha informado al Sr. Aunós que, por la feliz previsión del establecimiento del Tesoro del Emigrante, se habían reunido tres millones de pesetas, y así se puede ahora, cuando adversidades económicas transforman los mercados de trabajo de cualquier país americano, asistir a los emigrantes sin trabajo.

El Gobierno se muestra muy satisfecho de la forma como se ha afrontado el asunto, que tiene la triple satisfacción de socorrer a los desvalidos, evitar a Cuba una carga pública y merecer el concurso de las sociedades españolas en relación con la personalidad cubana. Esto prueba la constante y simpática actitud de España hacia toda situación cubana, resultando todo ello elogioso para las actividades del Sr. Pérez, que se propone mantener el buen crédito de Cuba.

LA GRAN CRUZ LAUREADA DE SAN FERNANDO Y EL MARQUESADO DEL RIFF PARA EL GENERAL SANJURJO

Para premiar su eficaz labor y su brillante comportamiento durante las finadas operaciones guerreras en Marruecos se conceden ascensos y condecoraciones a otros varios generales

MADRID, octubre 1º—(UP).— En la "Gaceta Oficial" se han publicado diversos decretos concediendo ascensos y condecoraciones a varios Generales del Ejército de Africa, en premio a los servicios que allí han prestado. He aquí esas recompensas:

La gran cruz laureada de San Fernando al Teniente General don José Sanjurjo, General en Jefe del citado Ejército y alto comisario de Marruecos.

Además, queriendo abarcar la labor realizada por el General Sanjurjo en el título nobilario que se le otorgó el año pasado de Marqués de Monte Malmusi, se cambia éste por el de Marqués del Riff.

El ascenso a tenientes generales de los de división don Alberto Castro y Girona y don Federico Berenguer, ambos procedentes del arma de Infantería.

El ascenso a General de División al Brigada don Manuel Goded, procedente de Estado Mayor.

Ascienden asimismo a Generales de Brigada los Coroneles don Emilio Mola y Vidal y don Amadeo Balmes. El Coronel Mola manda el regimiento de Infantería Melilla número 59 y el Coronel Balmes la segunda media brigada de cazadores de Tetuán. No han dejado de estar en la línea de vanguardia en toda la campaña.

Concédese la gran cruz de la orden de María Cristina al General de Brigada don Federico Sousa Regoyos, que procede del arma de Caballería.

También se concede la gran cruz del mérito militar a los Generales de Brigada don Agustín Gómez Morato y don Manuel González Carrasco, de Infantería, y don Angel Dolla, de Caballería.

Y por sus largos servicios al Ejército, se otorga la cruz de San Hermenegildo al General de Brigada don Antonio Jándenes Nestares y al inspector de Sanidad militar de la Capitanía General de Madrid, don Angel Rodríguez Vázquez.

MILLAN ASTRAY, CORONEL HONORARIO DEL TERCIO EXTRANJERO

MADRID, octubre 1º—(UP).— Se ha firmado el Real Decreto nombrando al General Millán Astray Coronel honorario del Tercio Extranjero.

Por otro Real Decreto se ascienden, por mérito de guerra, a cuatro jefes, y cinco oficiales; se conceden las cruces de María Cristina a 362 jefes, 1,279 oficiales, y la medalla de sufrimientos por la patria a cuarenta jefes y cinco oficiales; la medalla del mérito militar con distintivo rojo a sesenta y nueve jefes y oficiales de distintas armas y cuerpos.

EL GUION DE COMBATE DEL TERCIO EXTRANJERO ES UN OJO BORDADO EN ORO

MELILLA, octubre 1º—(UP). — Durante la visita de los Reyes a esta ciudad se entregará el guión de combate a la compañía treinta y dos del tercio extranjero que ostenta un ojo bordado en oro, en recuerdo del que perdió a su frente el hoy General Millán Astray, entonces jefe del citado tercio.

LA PEREGRINACION AL PILAR POR TERMINACION DE LA GUERRA

MADRID, octubre 1º—(UP).—Las damas españolas de la Acción Católica, en que figuran la Condesa de Gavia, las Marquesas de Rafat, Rambla y Comillas, y las Duquesas del Infantado, de Fernán-Núñez y San Carlos, y doña Blanca de los Ríos de Lampérez, han lanzado un manifiesto con motivo de la peregrinación a la basílica nacional de Nuestra Señora del Pilar en Zaragoza, para agradecer la terminación de la guerra, y declaran que se hallan dispuestas a dar sus vidas, las de sus hijos, esposos y prometidos por España, a la que vitorean por haber terminado triunfalmente la guerra. Excitan a las mujeres para engrosar la manifestación, invitándolas a acudir a Zaragoza para prosternarse ante la Virgen del Pilar y sumarse al homenaje al heroico soldado español.

SE SUPRIMEN LAS COMANDANCIAS GENERALES DE CEUTA Y MELILLA

MADRID, octubre 1º— (UP). — Por un breve decreto que consagra la tendencia del Estado a unificar la acción en Marruecos, se suprimirán las comandancias generales de Ceuta y Melilla. Todos los asuntos civiles, de justicia, de carácter fiscal y obras públicas, dependerán exclusivamente de la Alta Comisaría, que se entenderá directamente con la Presidencia del Consejo de Ministros.

"EL MANIFIESTO DEL SEÑOR SANCHEZ GUERRA HA SIDO COMO UN TOQUE DE CLARIN PARA LOS VIEJOS POLITICOS"

Los políticos del viejo régimen coinciden en apreciar que ya no existen los Partidos demócrata, conservador ni liberal, sino sólo dos frentes: constitucionales y absolutistas

LA DICTADURA Y EL ESPIRITU CATOLICO DE ESPAÑA

La censura impide a la prensa española hablar del manifiesto de S. Guerra, del que circulan numerosas copias clandestinas. "La sumisión de Marruecos basta para legitimar la dictadura"

PARIS, octubre 1.—(UP).—El manifiesto del señor Sánchez Guerra, que levanta vigorosamente la protesta y la rebeldía contra la monarquía absoluta, ha sido un toque de clarín que ha logrado causar en España un profundo estremecimiento, según hemos podido apreciar visiblemente en nuestro último viaje.

A pesar de hallarse sometida la prensa a una férrea censura, ha bastado el gesto gallardo del señor Sánchez Guerra para producir una impresión intensa. El manifiesto circula por provincias, aunque clandestina pero profusamente, en múltiples ediciones.

Sábese que la mayor parte de las hojas están impresas en Francia aunque probablemente muchas las habrán lanzado también imprentas españolas.

NO SE PUEDE HABLAR EN LA PRENSA DEL MANIFIESTO DE SANCHEZ GUERRA

El Gobierno prohibe a los periodistas aludir al manifiesto. Solamente se permiten algunas ironías y caricaturas contra Sánchez Guera que publican los diarios afectos a la Dictadura. Sábese que el Gabinete español ha influído también cerca de la prensa francesa, aplicando ampliamente los medios que posee en los poderes públicos para impedir la reproducción del manifiesto, ni referencias o comentarios.

La primera eficacia ostensible del acto del señor Sánchez Guerra ha sido servir de aglutinante a los políticos española del viejo régimen. Con algunas excepciones, todos lo elogian, y manifiestan una espiritual adhesión en la que se confunden políticos de diversas tendencias, tanto de quienes pertenecían a los partidos monárquicos, co mode los republicanos.

Los políticos del viejo régimen coinciden en apreciar que ya no existen partidos liberales ni conservadores, demócratas, etcétera. Solo hay dos frentes: uno formado por los constitucionales, contra el otro frente, formado por los absolutistas.

LA DICTADURA Y EL ESPIRITU CATOLICO DE LA NACION ESPAÑOLA

Lleva la voz de la falange de la derecha el diario "El Debate", cuya libertad de movimentos le permite realizar una ardorosa campaña, que tiene autoridad reconocida, por ser ese periódico el exégeta más legítimo del pensamiento del dictador. En hábiles editoriales preconiza que "la Asamblea Nacional creará un gran partido, que será árbitro de la gobernación del país como producto de los magníficos días que vivimos. La Dictadura ha logrado infundir el espíritu más católico en las fuerzas conservadoras que todavía padecían resabios de liberalismo".

El mismo diario ataca como sectarias y laicas las leyes que dictaron Canalejas y Romanones, y dice que la derecha española se puso desde el primer día al lado del dictador, hombre providencial que ha salvado a España. La Dictadura es una etapa feliz en la organización de la derecha, que se agrupa en torno del dictador y a la cual ha convocado nada menos que para redactar proyectos de ley que alcanzan a todas las ramas de la gobernación. En estos tres años, acaso cinco, deliberando como legisladores, contribuirán a completar la formación política de la derecha. "Por eso, afirmamos que de la Asamblea saldrá estructurado el estado mayor político de nuestras huestes".

Después de esa exégesis autorizada, nadie podrá dudar que la Asamblea será un organismo exclusivamente derechista y dictatorial.

Frente al ascua encendida de la propaganda absolutista se impide fuertemente toda labor constitucional y democrática. Las hojas clandestinas que circulan motivan persecuciones y encarcelamientos. La mayoría de estas hojas las ha inspirado el eco de Sánchez Guerra.

LA SUMISION DE MARRUECOS BASTA PARA LEGITIMAR LA DICTADURA

MADRID, octubre 1.—(UP).—El ex-ministro conservador Conde de Lizárraga, hablando sobre la situación política, justifica el advenimiento del Directorio que ha evitado el avance del comunismo y ha aumentado el prestigio del ejército y de la patria. Si esto no fuera suficiente, la sumisión absoluta de la zona de Marruecos basta para legitimar y abrillantar el período de la Dictadura.

Elogia a la Asamblea considerándola como una etapa para llegar a la normalidad, y por eso la ayudará prestándole su concurso como presidente del Consejo del Trabajo.

NUESTRO DIRECTOR TECNICO Y LA ASAMBLEA NACIONAL

MADRID, octubre 1.—(Informaciones).—El periódico "El Debate" explica que el periodista indicado para ir a la Asamblea es el también profesor de la Universidad Don Severino Aznar, y no el que fué director de "El Sol" D. Manuel Aznar, de quien afirma que si estuviera en España hubiera podido honrosamente ocupar un lugar preeminente en dicha Asamblea.

RENUNCIAS EN LA COMISION DE CODIFICACION

MADRID, octubre 1.—(UP).—Se han admitido las renuncias que han hecho del cargo de vocales de la Comisión de Codificación los ex-subsecretarios Morote y Gascón y Marín.

ALBA Y YANGUAS, FUTUROS CONSEJEROS DE ESTADO

MADRID, octubre 1.—(UP).—En las relaciones de ex-ministros que publica periódicamente la 'Gaceta Oficial" para establecer los turnos futuros de los consejeros de Estado, figura por la primera vez el señor Yanguas en el concepto de ex-ministro de Estado, a continuación del nombre de Don Santiago Alba.

LA RECAUDACION EN ESPAÑA DURANTE EL MES DE SEPTIEMBRE HA TENIDO UN ALZA DE 22 MILLONES 600 MIL PESETAS

Al discutirse en el congreso cerealista de Valladolid el asunto de la importación del maíz extranjero, se produjo un incidente con los delegados gallegos, que se retiraron del mismo

MADRID, octubre 1.—(AP)—El Ministerio de Hacienda ha facilitado una nota diciendo que la recaudación correspondiente al mes de Septiembre ofrece un alza de 22.638.000 pesetas comparadas con igual período de 1926. Desde el 1ro. de enero las recaudaciones por todos conceptos acusan un aumento de más de 160 millones de pesetas, sobre el mismo período del año pasado.

EL CONGRESO CEREALISTA DE VALLADOLID

VALLADOLID, octubre 1o.—(UP) —Prosigue celebrándose con el mayor éxito el Congreso Cerealista. En la última sesión se han discutido los asuntos de arrendamientos y parcelación de los campos, las plagas que sufren los cultivos, los aranceles y otros. Se trató de la conveniencia de permitir la importación de semillas extranjeras. Los problemas económicos han sido estudiados por las respectivas comisiones, emitiéndose en algunos casos luminosas ponencias.

SE RETIRAN DEL CONGRESO CEREALISTA LOS REPRESENTANTES GALLEGOS

VALLADOLID, octubre 1.—(UP) —Al discutirse hoy en el Congreso Cerealista el asunto de la importación de maíz extranjero, defendieron la tesis los representantes de Galicia. Con este motivo, y en el calor del debate, se produjo un gran incidente, retirándose aquéllos para regresar a Galicia.

LA LUZ ELECTRICA EN LA CATEDRAL DE TOLEDO

MADRID, octubre 1.—(UP)— "El Imparcial" señala el peligro de incendio que se cierne sobre la Catedral de Toledo con la instalación del alumbrado eléctrico sobre las antiguas maderas, lo que puede causar la desaparición de la mejor obra arquitectónica nacional, y pide se adopten urgentes medidas para inmunizar el edificio.

LAS OSCILACIONES EN EL CAMBIO DE LA PESETA

MADRID, octubre 1.—(AP)—La Cámara de Comercio, en sesión plenaria, presidida por Don Carlos Prats deliberó extensamente acerca de las repercusiones que tiene en el comercio la variación constante del valor de la moneda nacional. La Cámara expresó la satisfacción que le produce la mejoría de la peseta, mostrando deseos de que no se produzcan bruscas oscilaciones, nocivas siempre para el normal desenvolvimiento de la economía del país.

La Cámara acordó consignar sus simpatías al Gobierno por haberse concertado el convenio comercial entre España y Cuba y su satisfacción por la convocatoria de la conferencia hispano-portuguesa de la cual se espera igualmente que salga otro tratado comercial.

FLETA COBRA 14,000 PESETAS POR FUNCION

BARCELONA, octubre 1o.—(Prensa Aliada).—Miguel Fleta, el gran tenor aragonés, cantará en España la temporada de ópera que se avecina. Pero sólo lo hará en el Liceo, de Barcelona, dando su primera función el 19 de Noviembre próximo.

Cantará únicamente diez funciones, para las cuales ha sido escriturado por 140,000 pesetas, esto es, a 14,000 pesetas por función. En el Liceo actuará con el gran bajo ruso Challapine, en la ópera "Mefistófeles", de Arrigo Boito.

Cuando termine sus compromisos en Barcelona, Fleta irá a inaugurar el Teatro Costanci, de Roma, recientemente reconstruído. Allí están anunciados la Muzzio, tiple dramática; La Boades, contralto; los tenores Tito Schipa y Lauri Volpi, el bajo Passero y otros.

Después dará unos conciertos en Alemania, Austria, Checoeslovaquia, y más adelante, en el resto de 1928, en Chicago y California.

18,000 OBREROS EN EL FERROCARRIL BAEZA-UTIEL

JAEN, octubre 1o.—(Prensa Aliada)—Adelantan notablemente las obras del ferrocarril de Baeza-Utiel. Para ello han llegado a Ubeda 22 vagones de material.

En las obras empican 18,000 obreros, que en la época de recolección quedarán reducidos a 3,000.

Los trabajos han empezado simultáneamente en todos los puedos enclavados en el trazado que afecta a esta provincia. Con ello se espera que desaparezca la crisis de trabajo durante mucho tiempo.

EL GLOBO "HISPANIA" EN QUINTO LUGAR EN LA COMPETENCIA "GORDON BENNET"

MADRID, Octubre 1º — (Prensa Aliada). — En la Dirección de Aeronáutica se han recibido datos sobre la clasificación del concurso de la Copt Gordon Bennet.

Primero: El globo norteamericano 'Detroit', tripulado por los pilotos E. J. Hill y A. G. Schlosser. Recorrió 1,154 kilómetros.

Segundo: El 'Goodyer', piloteado por los ganadores del torneo de 1926, Wade van Orman y Walter Monton.

Tercero: El 'Lafayette', francés, piloteado por Jorge Blanchet, acompañado de Jorge la Gallé.

Cuarto: El 'Bremen', alemán, tripulado por Hugo Kaulen, senior, y Alejandro Dahl.

Quinto: El 'Hispania', español, piloteado por el comandante Enrique Maldonado, acompañado del también comandante Benito Molas. Cubrió 1,104 kilómetros.

El 'Hispania' ha sido el globo que mayor distancia ha recorrido y que ha realizado el vuelo de más duración de cuantos globos españoles han tomado parte en las pruebas celebradas hasta ahora para la Copa Gordon Bennet.

Sexto: El 'Belgica', belga, piloteado por el capitán Ernesto Demuyter, acompañado del escultor belga, Pedro de Soete.

De los quince globos que compitieron sólo han merecido el honor de clasificación estos seis que han obtenido los primeros lugares.

El bastón del Arzobispo

NOZALEDA PARA LA VIRGEN DE COVADONGA

OVIEDO, octubre 1o. — (Prensa Aliada).—El Cabildo de Covadonga ha recibido el baston de mando del que fué arzobispo de Valencia Padre Bernardino Nozaleda, para que figure entre las joyas del santuario de la Virgen.

M.E.C.D. 2016

Lírica Mundial

ARTE ACTUAL

LA EVOLUCION DE LA POESIA

NACIDO de la necesidad práctica de comunicación entre los hombres, el lenguaje ha ostentado durante largo tiempo un carácter utilitario y sólo lentamente ha ido desprendiéndose del sistema de relaciones que le imponía su primer destino. El nacimiento y la evolución de la poesía, se nos muestran como la larga historia del esfuerzo de los hombres por lograr **desinteresar** el lenguaje.

Los artificios poéticos tienen, en su origen, un fin común: crear, por la virtud del ritmo, una especie de estado privilegiado, de encantamiento, a favor del cual el espíritu del auditor, olvidando las relaciones prácticas y aun estrictamente lógicas que enlazan entre sí a las palabras, no presta atención más que a las cualidades musicales de la cosa dicha. El poeta aspira a crear un universo mágico, en el que podrá situar y hacer aceptar, sin temer las contradicciones de la fría lógica, las invenciones más sugestivas.

Así enfrentada, la creación poética comporta dos procesos que obran, a decir verdad, simultáneamente: la instauración, en el espíritu del auditor, con la ayuda del ritmo, de un estado de receptividad favorable y la edificación de un universo nuevo al margen de las necesidades utilitarias.

Lejos de ser anterior a toda realización, esta concepción ha empleado largo tiempo en desprenderse de la confusión milenaria de las tentativas. Durante largo tiempo, en efecto, la poesía se ha servido del lenguaje como de un bordado destinado a adornar la trama lógica. La expresión, voluntariamente apartada de su significación práctica, hacía abrirse ante los ojos del auditor la flor súbita de la imagen. El ritmo creaba una medida. La repetición de la rima obraba a la manera de un procedimiento hipnótico. Pero la función esencial de la poesía seguía siendo la de comunicar al auditor ciertas ideas; la de aprovechar la virtud cambiante del verbo utilizando únicamente el artificio poético como un medio de convicción capaz de impresionar más directamente la sensibilidad y estéticamente superior.

Esta concepción poética ha sido la de nuestro clasicismo de los siglos XVII y XVIII. Corría el riesgo de hacer aparecer los medios poéticos como procedimientos conocidos y clasificados, sometidos a ciertas leyes, y de comunicarles, de ese modo, una especie de fijeza regular, capaz de viciarlos de esterilidad. Ese peligro fué ilustrado, con desgraciada perfección, por el pseudo-clasicismo del siglo XVIII. El romanticismo intentó una renovación por la imagen y el sentimiento; pero tradicional bajo sus apariencias revolucionarias, respetó el estatuto profundamente lógico de la poesía.

Es preciso llegar a Rimbaud para ver a la poesía fugarse de un salto del uso lógico del vocablo. "Yo regulaba la forma y el movimiento de cada consonante y, con ritmos instintivos, me vanagloriaba de inventar un verbo poético accesible, un día u otro, a todos los sentidos." En tales términos define el propio Rimbaud su estética. Para evitar la **significación,** no retrocede ante lo inarticulado, la exclamación, el grito. (Esta forma entrecortada se explica igualmente, por otra parte, por el cuidado de crear un verso nuevo, de fervor y delirio, lava ardiente brotada de lo inconsciente).

Rimbaud había establecido la primacía centelleante de la poesía y desembarazado al verso de los lazos lógicos. El aporte personal de Mallarmé, prosiguiendo ese esfuerzo, fué hacer caer las cadenas sintácticas.

Después de Rimbaud, después de Mallarmé, el camino estaba libre. En lo adelante, la poesía se encontraba exenta del deber de significar. Los poetas, desde luego, pensaron que no podían usar mejor de esta libertad ilimitada que poniéndola al servicio de tentativas de expresión propiamente **musical.** Ya Mallarmé había soñado durante toda su vida con un intercambio entre las dos artes, música y poesía, del cual ésta saldría renovada. "El verso que, de numerosos vocablos, construye una palabra total, nueva, extraña a la lengua y como **incantatoire**". Ese rasgo ha sido puesto de relieve de modo asaz clarividente por M. Paul Valery: "Lo que fué llamado Simbolismo, se resume simplemente en la intención común a numerosas familias de poetas... recobrar el patrimonio de la Música".

Al Simbolismo le ocurrió lo mismo que al impresionismo pictórico. Queriendo, antes que nada, **halagar el oído** como el impresionismo quería **halagar el ojo,** los artistas llegaron a exagerar la fluidez y la indecisión y aceptaron una técnica amorfa que reclamaba inevitablemente una reacción en el sentido del rigor y de la construcción. Pero en tanto que los cubistas podían inaugurar sin peligro un arte intelectual y constructivo, porque la **cosa pintada** conserva siempre, a pesar suyo, una cualidad sensual; mientras que una reacción paralela era también posible en la música por razones análogas, la renovación poética tropezaba con un grave obstáculo: retrotraer la poesía a los caminos de la inteligencia y la lógica, hubiera sido ponerla en peligro haciéndola caer en el lazo de la **significación,** que toda su historia le había enseñado a evitar. ¿No explica ese escollo el inmenso tanteo que ha señalado, en poesía, los comienzos de nuestro siglo?

Decidida a escapar del callejón sin salida musical del Simbolismo y rehusando, por otra parte, buscar nuevas orientaciones hacia un renacimiento de las formas lógicas y constructivas, la poesía dudó de sus fines y puso en tela de juicio hasta sus principios. Incertidumbres que la novela, el cinematógrafo y el "music-hall", supieron aprovechar para presentar sucedáneos inferiores de la poesía a un público al que las frialdades parnasianas, los hermetismos mallarmeanos y las diluciones simbolistas, habían ido aportando progresivamente de la lectura de los poetas,—incertidumbres de las que todavía no ha salido nuestra época. Fué una especie de replegamiento de la poesía sobre sí misma, en el que pareció buscar nuevas razones de ser. Mas ¿no fué justamente en el curso de esta ansiosa búsqueda cuando los poetas descubrieron regiones inexploradas: el universo interior de lo inconsciente y el misterio mismo del individuo?

Aprehensión casi mística de la personalidad profunda; sentido de la irreductible individualidad de los seres, había en esos descubrimientos los suficiente para nutrir una poesía nueva. En ello creemos encontrar un admisible punto de partida del complejo esfuerzo de la poesía contemporánea. **Todo** es materia de poesía desde el momento en que existe aprehensión personal, profunda e inimitable, de una realidad interior. De ese modo, la poesía entraba en la gran vía del totalismo moderno.

Esquivando todo criterio formal en la selección de los detalles; evitando preguntarse qué es lo que sería bello expresar, es decir, conforme a ciertas reglas estéticas tradicionales, el poeta se atiene únicamente a descubrir su **verdad interior:** traduce, tan espontánea y exactamente como le es posible, las reacciones de su ser íntimo. Para ello se acerca al umbral de su inconsciencia. Para filtrar los detalles característicos, cuenta con la selección natural que organizan la acuidad de sus sentidos, la vivacidad de sus percepciones, la celeridad de su funcionamiento cerebral—en fin de cuentas, con el estado casi orgánico de su cenestesia. Verdad artística, se convierte aquí en sinónimo de espontaneidad absoluta, de obediencia fiel a los mecanismos elementales.

M. Jean Epstein, que ha visto muy bien esa actitud intelectual de los poetas modernos, escribe: "Habiendo decidido reproducir su vida intelectual mejor que la activa, exterior, disminuída,—especie de vida media de la humanidad, y tratando de acercarse cada vez más a su subconsciencia, las reglas que guían su tiempo crítico son justamente las que tienen por efecto suprimir la crítica, que comportaría una disminución de esa sinceridad espesa, diversa y explosiva tras la cual corren". ("La Poésie d'aujourd'hui", p. 68).

Llevemos esta actitud a sus límites extremos y llegaremos a la estética suprarealista, que para captar el mecanismo cerebral en su más auténtica fuente—la menos viciada de logicismo—propone sorprenderlo en el ensueño.

El punto de vista profundo de esta estética nos parece el siguiente: hacer que el arte exprese las particularidades individuales por las que se diferencian los hombres más bien que los principios generales sobre los cuales llegan a ponerse de acuerdo. Lo interesante es la diferencia de los hombres y no su parecido. Los parecidos son enseñados, las diferencias espontáneas. Admitir la intervención del sentido crítico orientado hacia un fin estético, es caer en el carril tradicional de las **reglas;** es huir de la naturaleza propia y falsear la propia originalidad.

Se ve, pues, como este individualismo absoluto viene a situarse en la antípoda extrema de la estética **universal** del siglo XVII. La poesía de un Boileau expresa, bajo su forma más general, la comunidad lógica de los espíritus. Nuestros poetas, por lo contrario, tratan de fijar el ángulo especial por donde su idiosincrasia se evade de esa comunidad y de esa lógica. "Acabé por encontrar sagrado el desorden de mi espíritu", decía Rimbaud. Y Paul Valery: "El espíritu humano me parece hecho de tal modo, que no puede ser incoherente por sí mismo". ¿No es significativo comprobar el acuerdo sobre este punto del autor de la "Jeune Parque" con el suprarealista André Breton: "Creo cada vez más—escribe éste—en la infalibilidad de mi pensamiento con relación a sí mismo"... ("Manifeste du surréalisme", p. 39, nota I).

Nos parece inútil insistir sobre el inevitable trastorno que semejante estética introduce en los medios tradicionales de la expresión poética. En lo que respecta a lo exterior, nos encontramos con la desaparición de las formas fijas, con la confusión absoluta de las reglas. El alejandrino regular, las combinaciones de estrofas, la simetría más o menos complicada de las estancias, el verso libre, la prosa que confina con el lirismo: todo es legítimo. En cuanto a la materia poética por sí misma, la ambición de captar todo el asunto llega a veces a hacer nacer en el poeta una especie de permeabilidad pasiva a la sensación—una verdadera inhibición cerebral. El poeta se deja atravesar por todos los acontecimientos. Naturalmente, todos no llegan hasta él; pero no siendo el cerebro el que escoge, frecuentemente son retenidos los menos importantes—los que traducen un movimiento sobre el tejido estable de la conciencia. Las imágenes de los antiguos poetas se aplicaban a poner de relieve las relaciones permanentes, reconocidas por todos, existentes entre los objetos. Compárese con ellas el carácter profundamente subjetivo y arbitrario de las imágenes de la poesía moderna.

Pero dejando al subjetivismo como dueño absoluto del campo poético, ¿no se arriesgaba la disolución de toda la poesía, no sólo por la eliminación de toda relación posible entre los cerebros humanos, sino además por la desaparición de toda coherencia entre los mismos elementos del lenguaje? Después de la imaginaria arbitraria de un Jean Giraudoux, los excesos del suprarealismo indicaban claramente el peligro. Se imponía una reacción y bien pronto sobrevino con la obra decisiva y poderosa de Paul Valéry.

El suprarealismo es una inmensa facilidad hasta el establecimiento de una dificultad triunfar de la cual será el arte. A lo arbitrario fácil y desordenado del subjetivismo, Paul Valéry sustituye lo arbitrario, voluntariamente aceptado, de todas las reglas. Conoce el precio de las "dificultades bien colocadas", de las cuales debe ayudarse el poeta. Este es, a la vez, "fuente, ingeniero y dificultad". "Entre la emoción o la intención inicial y esos términos que son el olvido, el desorden, lo vago—resultados fatales del pensamiento—su tarea es introducir las contrariedades que él ha creado a fin de que, interpuestas, disputen a la naturaleza puramente transitoria de los fenómenos interiores un poco de acción renovable y de existencia independiente".

Frente al romanticismo suprarealista, la obra de Paul Valéry erige el monumento de un clasicismo aislado. La belleza de esta obra no debe ilusionarnos sobre su significación y sobre su influencia. ¿Cómo imaginarle una descendencia? No era posible más que a un cerebro igualmente apto para todas las disciplinas y que, cediendo a la singular embriaguez de la dificultad deseada y vencida, ha querido realizar una poesía que junta al rigor de una ciencia la soberana libertad de la invención. Los que quisieran continuar por esa vía, no llegarían, sin duda, más que a un matematicismo estéril, a una seca mecánica de precisión. Esa obra no vale más que por la excepcional personalidad de su autor y, por nuestra parte, rehusamos ver en ella—seguros, por lo demás, de no disminuirla,—otra cosa que una de las fases, particularmente brillante y lograda, de ese individualismo absoluto cuyo triunfo es el rasgo menos contestable de la poesía contemporánea.

JEAN GOUDAL

(Versión de Andrés Núñez-Olano)

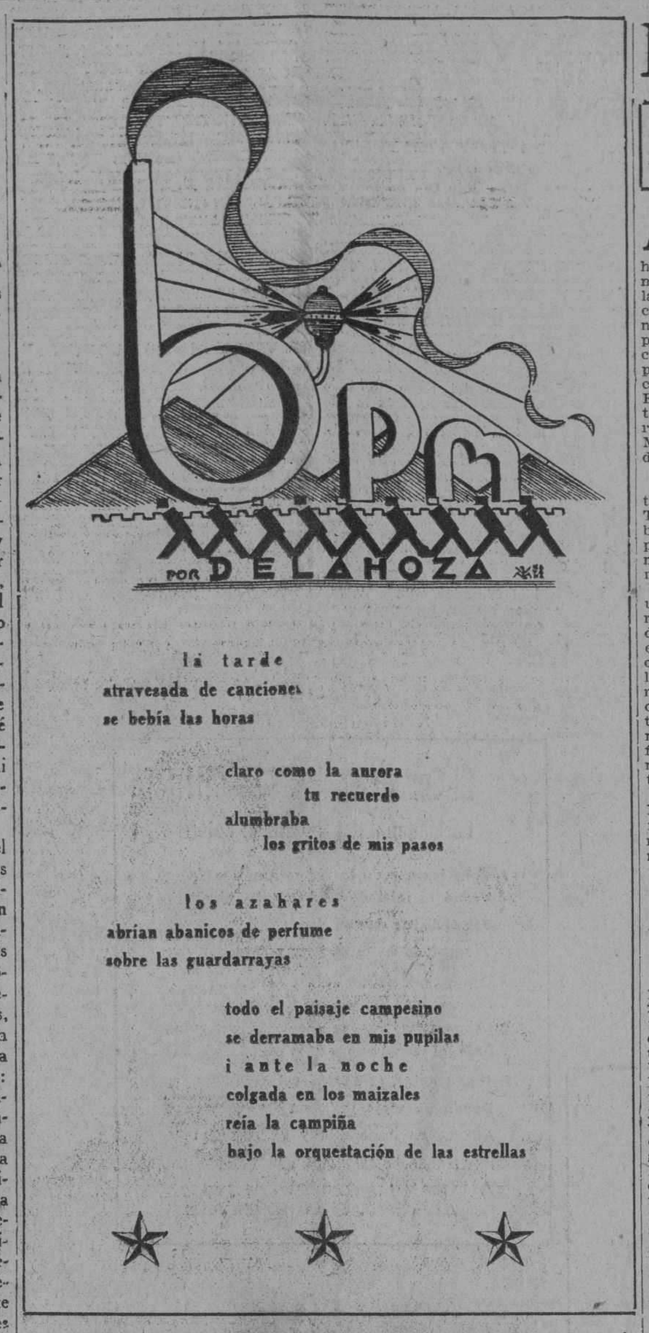

la tarde
atravesada de canciones
se bebía las horas

claro como la aurora
tu recuerdo
alumbraba
los gritos de mis pasos

los azahares
abrían abanicos de perfume
sobre las guardarrayas

todo el paisaje campesino
se derramaba en mis pupilas
i ante la noche
colgada en los maizales
reía la campiña
bajo la orquestación de las estrellas

NOVEDADES AMABLES

HOY fuí a cortarme el cabello lo que no me acontece siempre, y estuve en casa del rapabarbas tan encantado de la vida, que no encuentro palabras ni lugares comunes bastantes para explicarme. Como de costumbre, el que me servía, silenciosamente iba cortándome los pelos con una tijera que más parecía una cosquilla alternando con un paso de brocha de vez en vez y un helado repaso de máquina sobre el cuello y tras las orejas. Como de costumbre, yo principiaba a mi pesar a incomodarme, a sentirme mal, a sentir duro el asiento de la silla, duro el respaldo y los almohadoncitos de los brazos. Ni el diablo. Distraídamente seguía a momentos los comentarios de un vecino obstinado en conversar de mujeres; de otro que hablaba de billetes de banco; y de un tercero que hablaba de la guerra europea. Por la sala, multiplicada en los espejos, el fastidio iba y venía, hojeaba las revistas, los periódicos festivos o pornográficos; ensayando a olvidarse del tiempo que con la luz meridiana del sol, parecía inmóvil. Como de costumbre, pues, el olor a alcoholes perfumados principiaba a despertar en mí la terrible aversión que siempre he sentido por las farmacias y las peluquerías.

De pronto, entró taconeando delgaditos pasos sobre el piso limpido, una damita muy fina, muy coqueta, y se multiplicó en todos los espejos; todos los que nos estábamos pelando tuvimos su imágen un instante en nuestros respectivos puestos, servida por la providencia que se apiada de los que se neurastenizan. Sonrió. Nos sonrió a todos. Sacó una lenguita muy roja para hablar al peluquero y detuvo los ojos dulces en las nucas masculinas que conservaban la traza del cuello, como un estigma.

Detrás vinieron otras a pelarse, y aquello se volvió el paraíso. A las conversaciones cloroformizantes de los enamorados, de los hombres de negocio y de los historiadores de peluquería; siguieron las risas claras y las pláticas intencionadas de las nenas que tomaban los espejos por antenas, para trasmitir sus pensamientos a los asistentes en las hondas deliciosas del flirt. Todo lo que antes nos chocaba, ahora nos seduce. Los peluqueros parecen ángeles y los muebles recuerdan los de las cámaras donde las amiguitas de todos, reciben a los de todos los climas y les miman. El solote pesado del medio día entra suavizado, y al olor desagradable del alcohol sustituyen aromas de polvos que recuerdan noches de amor. Si antes dijimos: Ni el diablo; ahora diremos. Ni Dios. Los que esperaban su turno, sentados o de pie, que antes seguían con ojos devoradores los tijerazos en las cabezas; sueñan a quedarse allí para siempre; y los que deseábamos acabar pronto aceptaríamos a que nos pelasen toda la vida. Una especie de lucha se establece desde este momento, entre el peluquero y el cliente. Aquél, luego de concluír con el cabello, sacudiendo su cabello blanco, pregunta afable si hay que hacer algo más al señorito. Y éste, por no dejarse quitar la compañera que tiene al lado, cuya respiración oye; responde que sí, y accede a que le rasuren, a la que le laven la cabeza, a que le den masaje, a que le rapen y quiten las orejas si es necesario. A todo accede con tal de no dejar la silla. El peluquero en seguida se rinde: cinco horas de estar trabajando sobre una misma cabeza. . . ¡imposible... Más si el cliente es calvo, lo que a veces resulta.

Naturalmente, con la tarde de la peluquería se ven salir las parejas que allí han intimado: los espejos, las palanganas, las tohallas, el agua, todo eso tiene algo de íntimo, y es una voluptuosidad hacer amigas así; mientras tanto los peluqueros, muertos de cansancio, trasquilan a los últimos de mal humor o les cierran la puerta.

El mundo avanza. Las cosas son cada vez más amables, al ir perdiendo, en contacto de la mujer, su seriedad masculina que enfermaba ya, y hacía detestable la vida. Un paisaje de polvos de arroz, urge a la ciudad futura, con río de perfume desembocando en mar de miel. Un paisaje sin urgencias, deliciosamente muerto, como los paisajes de los sueños. Algo que en cierto modo se conforme a como son las peluquerías modernas, donde todo ha tomado tinte perezoso de alcoba, hasta los limpiabotas. Por los espejos de la peluquería futura, que será un mundo, pasarán mujeres de ojeras de oro, doradas o quemadas, fumando y acariciando a todos los animales de la creación, menos al hombre. En las peluquerías de Montparnasse ya se dan casos de esta tremenda venganza bíblica.

Las tijeras continúan la obra. Su cosquilleo persigue los pensamientos. Los corta cuando salen a los pelos. Hay ideas que caen hechas un cabello. Las atormentadas se enrollan y forman pequeños zarcillos. (¿No serán los zarcillos las ideas atormentadas de la vida?) Pero hay muchas que no caen, que escapan a los dientecitos de la tijera maligna, cuyos dos muñequitos (marca acreditada), parecen bailar; ideas que en ambiente quedan suspensas y que alcanzan a refundirse en la luz pareja de los espejos tristes.

Vuelvo a empezar: Hoy fuí a cortarme el cabello, lo que no me acontece siempre.

París, 1927.

ESCRITORES DE AMERICA

Gonzalo Zaldumbide

AL frente del salón, muy lujoso, salón de la casa de Gonzalo Zaldumbide, en donde hago espera, hay un bello jardín. Yo pienso primero que es un gran jardín particular. Estaba un poco desorientado a causa de haber entrado por una avenida que no toca al jardín, pero después me voy acercando más al balcón y reconozco los jardines del Campo de Marte, y siento el topetazo, casi en la frente, de la torre Eiffel. Es allí, con esa vista, al mismo tiempo de gracia y fuerza de la torre donde voy a hacer la entrevista. Mientras espero, recuerdo el poema de Alfonso Reyes:

"Torre Eiffel, jirafa de encaje..."

Después llega Zaldumbide, y detrás un criado con servicio de café. Tomamos el café y empezamos a hablar. Zaldumbide hace la defensa del pueblo francés, cuando lo acusan de nacionalismo literario, de hermetismo.

—Espiritualmente —dice—no hay un pueblo más generoso. Francia riega su cultura con una prodigalidad soberana. Y acoge todo valor extraño y lo levanta hasta donde otro país no podría levantarlo. Solamente que el valor tiene que estar muy cernido antes que lo acoja Francia. Cuando algunos grandes escritores extranjeros tardan en ser reconocidos, hay que disculpar a los franceses. Tienen tanto ellos de ellos mismos, que no les sobra mucho tiempo para salir a ver qué hay por fuera... Dicen también que los franceses no viajan, y realmente no viajan mucho, pero cuando un francés sale al mundo es un viajero ideal. Los franceses cuando salen de Francia se traen el mundo entre el bolsillo...

Es tan justo el concepto, que acaba de expresar Zaidumbide, que inmediatamente se me viene a mí a la imaginación una serie de nombres de viajeros franceses que ciertamente se han traído el mundo entre el bolsillo: Taine, Standhal, Gautier, Flaubert, Loti, Barrés, Gide, Morand, Montherlant, etc. Nunca viajeros de otros países nos han hecho ver tan bien el mundo como los franceses... Los ingleses, todos los ingleses se pasan la vida viajando, por los mares, las montañas y las ciudades. Las caravanas de ingleses llenan las ruinas, los museos y los monumentos de todas partes. Cuando se piensa en una de esas cosas se añade involuntariamente la idea de un inglés que mira. ¿Y qué es lo que los ingleses nos han contado de sus viajes? Los viajeros de otros países poco más. Pero los franceses... Ellos descubren los tesoros de arte perdidos y las huellas de las culturas desaparecidas, penetrando los misterios de los pueblos más herméticamente encerrados durante siglos. Nos hacen ver, realmente ver, todos los paisajes. Nos dicen cómo se ama, cómo se vive, y cómo se trabaja en cada rincón de la tierra. Nos dan el ritmo y el acento de todas las razas. Y porque los franceses saben decir lo que ven, ya de Francia no es posible contar.

Después hablamos de la literatura moderna francesa.

—En la literatura moderna, dice Zaldumbide, hay un sentido nuevo, el de la velocidad. No se pierde el tiempo en darle explicaciones al lector, en guiarlo en todos los pasos, sino que se le deja una parte de trabajo. Que el lector contribuya, que colabore un poco, que complete lo que apenas se le insinúa. Así se recorre más camino. Al mismo tiempo se encuentra un sabor nuevo, una celeridad en las adquisiciones que lleva el lector a la concentración en sí mismo... Antes todo estaba tan explicado, tan detallado, que el lector se encontraba como sin objeto, como sin tomar parte en la lectura. Se le llevaba de la mano, no tenía que cuidarse de él, que pensar en sí mismo y se quedaba como afuera.

En la nueva literatura francesa, Zaldumbide admira a Morand.

—Morand, dice, ha perdido ya el titubeo que hay en el buscador de originalidad. Morand escribe con la firmeza de quien ha encontrado su camino, y es original sin perder el criterio de perfección.

Después habla de Anatole France, de quien cree que subsistirá contra la crítica del momento. En el estilo de France ve la fuerte trabazón interior del espíritu clásico.

—¿Qué entiende usted por espíritu clásico? le pregunto.

—Primero, el amor a la verdad, sobre todo, y luego, esa fuerte trabazón interior que encadena todas las partes de la obra haciendo de ella un todo sólido... El continuo criterio de perfección y de verdad puesto en todos los momentos. Racine... Los llamados clásicos españoles no son tan clásicos verdaderamente. Se advierte en ellos partes desprendidas, momentos de pura fantasía, de romanticismo... En América tenemos un clásico, tal vez el único: Rodó... A América nos llegó no como una forma de evolución lógica, sino como una cosa aprendida... Para poder reaccionar contra lo clásico es necesario haber sido antes clásico. El clasicismo es a la litreatura lo que el catolicismo a la moral, una tiranía, un yugo, si usted quiere, pero una tiranía necesaria para la formación sólida de la personalidad, aunque uno después se liberte de ella. El espíritu más libre no es el que ha sido siempre libre sino el que se ha libertado.

Y habla de América, de Darío.

—Darío, dice, era también un espíritu clásico. Darío está fuera del movimiento moderno, pero quedará. Si no hubiera dejado sino innovaciones de composición, pasaría. Si no hubiera dejado sino originalidad, pasaría. Si no hubiera dejado sino su versalismo, pasaría también. Pero en Rubén Darío hay sobre todas esas cosas, el valor humano, ese valor humano que no pudieron ver los infinitos imitadores de Darío.

Y habla de un poeta ecuatoriano que casi, casi, igualó, el único, a Darío, al Darío angustiado, humano, de "Cantos de vida y esperanza", Medardo Angel Silva, quien se suicidó en Guayaquil a los 22 años, tal vez por cierta obsesionante semejanza de temperamento, de circunstancias y hasta de nombre, con José Agustín Silva.

—Medardo Angel Silva escribió poemas que se podrían confundir con los mejores de Darío. Hay momentos en que se piensa, leyéndolo, en las "Stances", de Moreas, el gran influidor de Darío.

Zaldumbide me hace el regalo del libro de poemas de Silva. El libro tiene un prólogo de Zaldumbide en donde hace el elogio del poeta. Con el mismo generoso empeño y con la misma sinceridad con que estudia la extensa obra de Rodó, en su libro sobre el pensador uruguayo y con el mismo férvido entusiasmo, Zaldumbide nos ilustra en este prólogo sobre los poemas y sobre la personalidad de un muchacho, que apenas empezaba a darle forma a su expresión, pero en donde sin embargo, se adivina algo de misteriosa anticipación del genio. Yo abro el libro al acaso, y encuentro los versos de esa canción, que casi anónima, como todas las canciones además, flota por toda América en los ritmos de una música de un encendido romanticismo. "El alma en los labios", esa canción ingenua y sin literatura, pero de un gran sentimiento, que yo he oído en muchas partes en labios de mujeres bonitas y también en los labios de rudos marineros, sin saber nadie de quién era. Es un bello homenaje al poeta, muerto joven, que lindas mujeres y marineros ingenuos, repitan en horas sentimentales, los versos que él dedicó a su novia.

ZALDUMBIDE, Caricatura

Después habla de "Ifigenia", la novela de Teresa de la Parra.

—La novela de Teresa de la Parra es un valor humano, no un producto literario. Hay allí un acento de verdad, de sinceridad. Es algo que ha salido de ella misma, de su sensibilidad, con el ritmo natural de su respiración... Hay también algo de fatal. El ambiente pesa fuertemente sobre la heroína, y se ve el espíritu vencido. Pero esa sumisión es aceptada, no como triunfo de razón, sino como una fatalidad. Pero sobre todo, hay como una música que envuelve la novela, una música que se siente flotar a cada página, un espíritu tenso y delicado que vibra en cada frase. "Ifigenia" es la mejor, tal vez la única novela americana que puede tener un valor universal...

Carlos Reyles, el escritor argentino, ha escrito una gran novela también, pero no es novela americana, es española, pasa en Sevilla, es "El embrujo de Sevilla".

—Usted no ve desadaptación en los escritores americanos que explotan temas europeos sin haberse hecho obra americana?

—¿Qué quiere usted? Si Carlos Reyles siente más, si comprende mejor la belleza de Sevilla que en la pampa, entre europeos que entre gauchos, por ejemplo, ¿por qué va a sacrificar a un americanismo exótico su temperamento? Mejor vale escribir una cosa europea bien, que hacer americanismo de mal gusto...

El americanismo literario tiene algo de ridículo. Se quiere a todo trance vestirnos de plumas y de taparamo, queriendo con eso hacernos aparecer más originales... Dígase lo que se quiera, nosotros tenemos más de europeos que de los indios, somos todos europeos ,los argentinos, los mejicanos, los colombianos, los ecuatorianos, todos los americanos, aun el que tenga más cara de indígena. Todo lo que somos, malo o bueno, lo hemos recibido de Europa, estamos atados a nuestro origen europeo por mil lazos indestructibles.

—Entonces usted cree que a pesar de eso que Valery llama la "crisis del espíritu" y Spengler la "decadencia de occidente, en donde la civilización europea parece fracasada, nosotros debemos seguir siempre mirando a Europa?

—Fatalmente... América no ha podido inventarse una civilización, entonces debe adquirir la civilización europea. Y acuérdese usted que el mismo Valery dice que, a pesar de todo, todo está aún en este "petit cap du continent asiatique" que es Europa... Yo me duelo de ver esa grande energía en Méjico y en el Perú, empeñada en buscarse una civilización en su propio suelo. México y el Perú son españoles, profundamente españoles, pero allá están empeñados en ser indios como queriendo ser más originales. Y la originalidad buscada es artificiosa, es errada. La originalidad de un pueblo tiene que ser el producto de factores y de circunstancias acumuladas en el tiempo. Además, hoy no es posible crear una civilización autóctona. Hoy las relaciones y las comunicaciones entre todo el mundo hacen de la civilización un todo homogéneo. La celeridad de las comunicaciones entre todo el mundo hace imposible el aislamiento. El mundo todo es hoy un vaso comunicante. Para el surgimiento de una civilización autóctona se necesita una raza aislada durante siglos, como vivió la raza china... Rodó, que es nuestro escritor más americano y nuestro mejor escritor, tenía mentalidad europea, sensibilidad europea, cultura puramente europea. El aplicaba el espíritu europeo a las cosas de América, y de allí el que haya calado tan hondo en América.

—Rodó ha calado en América? Usted cree que, por ejemplo, las palabras del "Ariel" han sido escuchadas?

—Mejor sería que no... en ese concreto punto del "Ariel". Es un reparo que tal vez no se le ha hecho a Rodó. Ese exceso de idealismo del "Ariel" estaba bueno para predicárselo a pueblos fenicios, a masas de traficantes. Por eso el "Ariel" debió de escribirse en inglés, o mejor, en yanqui. En los Estados Unidos hubiera estado muy bien. Pero a nosotros nos conviene lo contrario. Nuestras pequeñas repúblicas están pobladas de soñadores. Somos pueblos perezosos, enamorados de las quimeras, de manera que predicarnos más idealismo era inyectarnos la pereza, la inacción, el sopor que de sobra tenemos. A nosotros se nos debe predicar lo contrario, el amor a la tierra sobre todo... Yo creo que el enriquecerse no es inmoral. La riqueza trae el bien. La necesidad más urgente para Hispano América es una instalación material firme. Después vendrá lo demás. Siempre nos quedarán poetas de sobra. Los poetas no se mueren. Si el salchichero vive, el poeta puede vivir. Pero si el salchichero muere, ¿quién alimenta al poeta? Para ser idealista con eficacia hay que ser rico y fuerte.

Zaldumbide tiene en preparación un libro sobre la conquista, en donde estudiará la personalidad de Gonzalo Pizarro, hermano del conquistador del Perú, don Francisco Pizarro. Gonzalo Pizarro fué en América el primero que se rebeló contra la monarquía española. Zaldumbide considerará lo que hubiera sido América si desde entonces se hubiera independizado.

A este propósito, Zaldumbide va a hacer un corto viaje a Cáceres, en España, cuna de los Pizarros, para documentarse sobre el origen de ellos.

Zaldumbide dice ser sólo un aficionado, no un profesional de las letras. Los compromisos de la diplomacia no le dejan casi tiempo para entregarse a una labor seguida. Es ministro del Ecuador.

—Pero en todo caso la diplomacia en un buen mirador y desde París se va a América muy bien. Para ver a América hay que verla desde París. Desde aquí se la ve en conjunto. Las diferencias de cada país no son sino matices. Aquí los latinoamericanos nos sentimos venir de un mismo origen. Ustey y yo podemos entendernos sobre muchas cosas que no podría comprender un sueco, por ejemplo. Al sueco tendríamos que empezarle a explicar hasta elementales circunstancias de clima.

Hablando de crítica, de la cual Zaldumbide ha hecho su especialización, dice que ante todo debe ser impresionista. Reglas y preceptos no sirven para nada. Y cuanto más desprevenido se esté, mejor. A este propósito recuerda la amable "boutade" de Anatole France, que decía que a veces hasta la lectura del libro sobraba. Un día le preguntaron a France que si había leído el libro sobre el cual había escrito, y dijo que no para no torcer su criterio.

—El crítico mejor que hay hoy en Francia es León Daudet. La sola revelación que él hizo de Proust basta para consagrarlo así, porque Proust se le debe a Daudet. Y ahora, muy recientemente, él nos ha hecho conocer a Georges Barnanos.

Gonzalo Zaldumbide es un hombre de una gran simpatía y una gran gentileza. Aunque no siempre sus palabras convencen, y a veces se siente uno al otro extremo de sus opiniones, no he querido yo discutirle. Primero porque no ha sido a discutir que he venido sino a tomarle opiniones para el público más que para mí, Pero sobre todo porque es tan cordial, tan extremadamente cordial, el ambiente en la casa de Zaldumbide, que una opinión contraria, aún sobre las más abstractas cuestiones, tendría allí cara de mal huésped. Yo he vuelto a casa de Zaldumbide. Esta vez me regala su libro sobre Rodó, del cual yo me propongo escribir mi impresión de profano. Y me regala también un ejemplar numerado del fragmento de "Ifigenia" traducido por Miomandre, y publicado en la colección de **Les amis d'Eduard.**

—Ese es ya un triunfo más para Teresa de la Parra, dice Zaldumbide, el que le hayan acogido sus páginas en esa colección.

Realmente es una colección, de tiraje limitado a trescientos ejemplares, en donde no figuran sino grandes nombres, nombres como Gourmont, Barrés, Maurras, Duhamel, etc. A propósito de esto vuelve a hablarse de la autora de "Ifigenia" con quien a más de su grande admiración por ella lo une también una grande y noble amistad.

—Ella me ha comisionado para que en la próxima edición de su novela suprima todo lo que no esté bien. Y le aseguro a usted que he entrado allí con el más implacable criterio, tijera en mano, y sólo he encontrado, de las 520 páginas, 80 que en rigor se podrían suprimir. Todo lo demás es de una tan extraordinaria belleza, que suprimirlas sería una profanación verdadera.

Durante el almuerzo, la presencia de la señora de Zaldumbide, quitó a nuestra conversación todo carácter literario. Era lógico. Cuando hay una mujer bonita la literatura es enojosa. Y la señora de Zaldumbide ponía en los temas mundanos el prestigio de su gracia. Hablamos también del barrio latino, y Zaldumbide recuerda alegremente sus tiempos de estudiante allí, cuando con 500 francos era feliz, podía ponerse vestidos como los de un argentino ya se sabe que los argentinos y en general los sur-americanos es la gente que más importancia les dá a los vestidos bonitos), vivir en el mejor apartamento del barrio y tener su amiguita...

PARIS, de 1927.

ALEJANDRO VALLEJO

M.E.C.D. 2016

La Obra Poética de Martínez Villena

Semblanza Crítica

SU vida? Atormentada y enhiesta, como la de todos los espíritus superiormente estructurados. Formidable gesto de cresciente rebeldía: alto luminoso en una tempestad de sombras.

Su obra? No es la de un orfebre de la rima; y menos, la de un infecundo y tenaz contemplador de las estrellas.

En él—en su temperamento excepcional—cuajó el milagro: el ensueño y la actitud combativa se adunan estupendamente. De vivir Francisco José Castellanos, hubiera registrado el hecho.

Rubén Martínez Villena marcha a la extrema vanguardia de su promoción. Identificado esencialmente con los nuevos postulados sociológicos y económicos que son banderas de combate para las generaciones noviestructurales, se le vió siempre esgrimir el mazo reivindicador de la protesta. Fué ayer "contra la realidad de un momento". Hoy, contra la realidad de una época. Mañana, contra todo lo que sea un obstáculo para el libre desenvolvimiento, de "los tiempos nuevos"—que apenas si instruyó José Ingenieros.

Y este hombre—que es todo un dinámico estallar de generosas rebeldías, es también,—o fué—un gran poeta: y supo de ese exquisito tormento de ofrendarse en holocausto a sus dolores y de ser consolado en sus desilusiones por el ruiseñor divino que arrulló a su homónimo genial de Nicaragua, a la sombra de los pinos, en la Isla de Oro. Más, lo ignoráis todavía? Cinco años han corrido, y en ellos Martínez Villena no ha escrito un solo verso. Y cómo había de ser de otro modo si ya él no siente su tragedia?—ni quiere sentirla, ¿para qué?

Efectivamente, en Martínez Villena se ha operado una radical transmutación de todos sus valores y conceptos: lo mismo en política que en literatura y en poesía. Y como ese cambio significa que su trayectoria ideológica y espiritual ha variado de sentido, me parece ahora oportuno subrayar los lineamientos generales de ese ciclo de su vida que se acaba de cerrar.

Y este ciclo—o época vital—se caracteriza fundamentalmente por sus actividades literarias. La política científica—que el viejo Unamuno ha elevado a la categoría de religión, pues que es la trama misma de la Historia—, no era aún preocupación constante de su mente—como lo es ahora! Y es que estaba en esa edad bendita en que se sueña con **"el verso azul y la canción profana"**; y se llora sin motivo y se ríe sin saber por qué.

De ese modo sus ensayos primigenios denotaban fatalmente la influencia almibarada del romanticismo. El **"corazón le dolió"** y no pocas veces traspasado de melancolía, repitió frente a los desfallecimientos del crepúsculo aquel verso de Jules Laforgue: **"Ah, qué cotidiana es la vida!"**

Lógicamente, eso pasó. (Tenía que pasar.) Y vino el luminoso hallazgo de la propia personalidad. El tierno y melífluo rimador de serenatas y de amores contrariados se reveló entonces como lírico potente. Y dentro del coro de voces nuevas que al unísono empezaban a vibrar, la suya fué; **personal:** jamás se confundió con la de sus compañeros de faena.

Era aquella—en el orden literario—una época de afirmación cubana. El modernismo—hasta cierto punto renovado por Regino E. Boti y complicado por José M. Poseda—había muerto con la publicación de "Versos Precursores". Era, pues, ineludible, orientarse por rumbos inéditos: crearse una cultura propia—limpia de fronteras—; ante la vida: una actividad rebelde y como norma la sinceridad. Y fueron "los nuevos"—acertada denominación de Lizaso y Fernández de Castro—los que, recogiendo las trascendentales inquietudes del momento, (guerra europea, revolución rusa) imprimieron a la lírica vernácula un matiz y dirección inconfundibles: Marinello, Tallet—solitario como un monolito—; Núñez Olano, Rubiera, los Loinaz y Martínez Villena.

En éste, la ironía otoñal se alió a la técnica compleja y al motivo trascendente. El amor fué en sus estrofas, accesorio. Y el "no saber a donde vamos ni de donde venimos", una torturante y verdadera obsesión.

El soneto es el molde en que por lo regular Martínez Villena vació sus sensaciones. Y en su difícil manejo tiene vuelos estupendos, aciertos heredianos. Entre ellos es imperioso citar "Motivos de la angustia inmotivada", en que el poeta, al fin, se queda solo:

"como un verso de consonancia im- (posible".

Otro ejemplo? "Paz Callada". Reproduce este soneto la angustia del hombre que no siente, ni espera, ni rememora nada. Por su dramatismo y la amargura irremediable que desborda, se diría un paisaje psíquico de Amiel. "Página de la droga celeste"—sueño de opio, oloroso a recuerdos baudelarianos—es una realización maravillosa: en que fondo y forma responden a las exigencias del autor.

> "...y todavía espera los 1,000 pesos ganados en el concurso. No los verá ya. Alguien corrió una rumba con ellos. Se enfermaría del tiro?..."
>
> 1,000 pesos por un soneto. ¡Mucho dinero!
>
> Ahora nosotros queremos como homenaje al compañero rendir este tributo a su magnífica obra.
>
> Iniciamos al efecto con CARPENTIER, DELAHOZA, PEPRO DE TOLEDO, DEL VALLE, LOPEZ OLIVEROS, AZNAR, GUIRAO y GAMOLIN, una suscripción de no más de 20 centavos por persona para publicar su obra, la obra del otro yo, como dice Roa.
>
> ¿Y ahora responderán todos? El poeta y el hombre lo merecen.
>
> Rubén Martínez Villena.
>
> La época y el hombre que responde con su actitud a ella.
>
> Y bajo las iniciales de R. L. O. se oculta el autor de la idea.

"El campanario del silencio fué el último soneto que escribió Martínez Vilena. Técnicamente, perfecto. Vale más, empero, por cuanto indica la cabal transformación que en su almario se ha verificado. Con serenidad socrática, con elegancia espiritual incomparable, el poeta le arranca los badajos a las campanas de sus propios versos para luego oír bajo sus sienes:

"el toque inverosímil del campanario (mudo".

Pero no constituyen, ciertamente, estos sonetos lo más representativo ni lo mejor de su escasa producción poética. El afilado humorismo—que apuntábamos rasgo fundamental de su manera—en ellos por ningún lado aparece. Y para encontrarlo en toda su plenitud, es imprescindible acudir a la "Canción del sainete póstumo" y a la "Defensa del miocardio inocente"—a mi juicio sus dos más perdurables creaciones.

En la "Canción del sainete póstumo" logra el poeta—ampliamente—su deliberado propósito de burlarse de la muerte. Y con tal fuerza que todo lo que hay de lúgubre y solemne y misterioso en el velorio queda desplazado como por encanto por la **"hilarante virtud del disparate"**, cuando entre los recodos de la semioscura sala se perfilan—insinuantes— **"las apetecidas tazas de chocolate"**.

Pero luego, allá en la madrugada—clarín del gallo en la campiña, fuga de estrellas en el cielo—sobre la nutrida y curiosa concurrencia:

"gravitará el solemne concepto del (jamás".

Y de los rincones se alzarán—plegarias filosóficas—murmullos y cuchicheos. Y en alta voz como para ser oída hasta por los amodorrados, una jamona instruída dirá a su vecina: ¡Esa es la vida! Todos, pobres y ricos, torpes e inteligentes, van a confundirse en el equitativo seno de la madre tierra!

Y todos, como obedeciendo a un ritmo interno único, responderán con la cabeza afirmativamente: sí, es verdad, todos tenemos que morir! Y vestida de sol, perfume y aguas sonoras y trinos alados, llegará la mañana, pero ella—Ligeía del poema absurdo: en el que la risa y la tragedia se compenetran hasta confundirse—no vendrá. Así concluye la "Canción del sainete póstumo"—que a pesar de sus méritos incontestables no es—como piensa Eduardo Avilés Ramírez lo mejor que en Cuba se ha escrito, desde 1920 hasta hoy.

Otro es el fin—y la envergadura ideológica — que persigue Martínez Villena en la "Defensa del miocardio inocente". Ante todo, éste es un poema revolucionario: más por su contenido que por lo que Emerson denominó magistralmente "la arquitectura del poema". Se trata de impugnar la vieja tesis—reñida desde luego con la ciencia—de que el corazón "siente" y es motor de los impulsos y arrebatos líricos. Y esto supone, inexorablemente, una actitud destructiva, negadora, iconoclasta. Martínez Villena—en nombre de la Santa Justicia y de la respetable justicia fisiológica—anonada la ancestral creencia. Y proclama del miocardio a seguidas—con revolucionario criterio socialista — "la solemne verdad de su inocencia"; mientras el Gran Culpable — el cerebro — se oculta aviesamente "tras la sabia protección de la frente".

De la "Defensa del miocardio inocente" sí puede afirmarse—sin comedimiento—que es una de las más auténticas realizaciones líricas de la nueva poesía cubana. Lo que no podría decirse, por ejemplo, de la "Sinfonía Urbana"—particularmente floja. Y en cuanto a los ripios y "sonoras consonancias vulgares" que en sus versos abundan, Martínez Villena es el primero en señalarlos; que no en balde su honradez artística e intelectual le impide ser benévolo consigo mismo. De ahí que se resista a recoger su producción en libro. Y si alguna vez se decidiera a hacerlo—posibilidad remota—lo titulará inflexiblemente "Poemas del otro yo", como para desligar así su responsabilidad histórica de una época que él detesta por estéril.

No quiere esto decir, por otra parte, que Martínez Villena haya renunciado para siempre a ser poeta. Versos subjetivos más nunca los hará; pero versos multitudinarios, llenos de iluminaciones colectivas, los escribirá a su hora: cuando la alborada de la nueva era se quiebre en mil chispazos sobre el horizonte. Entonces... Sus estrofas, incendiadas por anhelos largo tiempo contenidos—restallar de látigos liberadores—serán para nosotros, los que con él forjamos el mañana, heraldos de victoria. Y tras la lluvia de cenizas su nombre se confundirá en la Historia con el de Alejandro Block!

La Habana, septiembre de 1927.

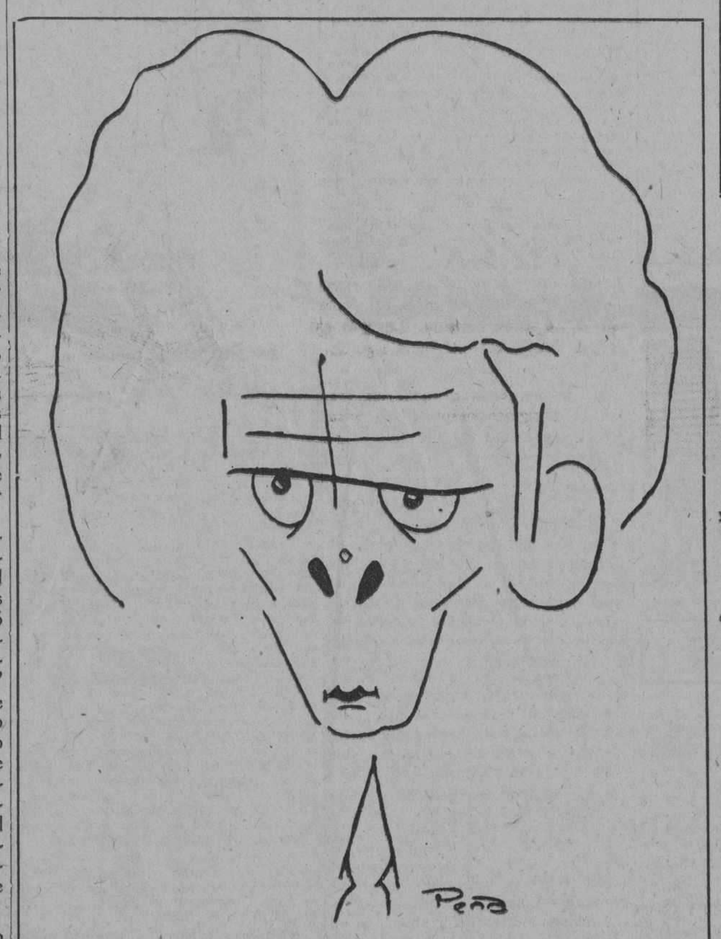

Caricatura del Poeta

Raul Roa García

V E R S O S

EL ANHELO INUTIL

¡Oh, mi ensueño, mi ensueño! Vanamente me (exaltas:
¡Oh el inútil empeño por subir donde subes...!
¡Estas alas tan cortas y esas nubes tan altas...!
¡Y estas alas queriendo conquistar esas nubes...!

PAGINA DE LA DROGA CELESTE

(A Victoria Noech.)

Semilla del Eusueño, la gota milagrosa
en una falsa muerte la Paz nos anticipa,
y orna la paz de imágenes. El alma, que reposa
la secular fatiga, ve como se disipa

su gran Dolor en una voluta caprichosa.
Humo que de la torpe materia le emancipa:
ensaya el vuelo ansiado la triste mariposa
a la crepitación caliente de la pipa...

¡Oh, la espiritualísima sensualidad del opio!
En el laboratorio del universo propio
se aduerme al fin la vieja demencia del análisis.

y el fumador, que a ratos su embrieguez desintegra,
hace brotar, luchando con la dulce parálisis,
un vasto ensueño rosa de la píldora negra.

El Soneto de los $1000!!!

La Medalla del Soneto Clásico

Anfora insigne do la fiebre augusta
Vertió la miel de su labor divina;
Ejercicio de brava disciplina,
Troquel de bella suavidad robusta.

Añeja forma donde Apolo ajusta
Fuerza viril en gracia femenina:
¡Aún alzas hoy tu majestad de ruina
Bajo el desprecio de la edad injusta!

Reliquia noble, que tomé del arca
Donde un viejo perfume de Petrarca
Alienta en Argensola y en Arguijo:

Mi triste devoción cuaja una gota,
Y, hecha un endecasílabo, la fijo,
Como una perla, en tu medalla rota!

LA RUTA DE ORO

(Para J. Ma. UNCAL.

Concurren a la exacta rectitud de la estela,
el lastre de prudencia, la estiba de ambición;
y el rumbo—resultante del timón y la vela—
prolonga una serena bisectriz de ilusión.

El velamen preñado, por la racha sonora
incuba, como un vientre, su anhelo de volar;
y el casco enfila dócil, del timón a la prora,
el amor de la brújula con la estrella polar.

Y adónde va la barca, tenaz en energías?
A dónde va en la eterna sucesión de los días,
que tras el desencanto de todos los crepúsculos,

sigue abriendo las aguas a babor y estribor?...
(Tiembla en la arboladura un esfuerzo de músculos.
Hay un jirón de cielo sobre el palo mayor)

EL ENIGMA DE LA AMANTE INMENSA

Abrió la mano trágica; me tomó del cabello;
me suspendió a la altura de su boca entreabierta;
y todo el cuerpo flácido, colgante de mi cuello,
se balanceó en su risa, como una cosa muerta...

Un coro de pavuras, en un grito reacio,
se me subió a los labios atropelladamente;
y Ella miró tan hondo, tan fijo, tan despacio,
que su mirada horrible me barrenó la frente.

¿Cuál es la mota de sus designios rojos?
Aún hoy sufro en el puño férreo que no se encorva
sus mordeduras cálidas y sus ósculos fríos...

Yo la miro hasta el fondo lóbrego de los ojos,
y sólo hallo en sus ojos mi propia imagen torva
mirándose en el fondo lóbrego de los mios.

MOTIVOS DE ANGUSTIA INMOTIVADA

(Verso sin consonante)

MI VIDA: UNA SEMILLA EN UN SURCO DE MARMOL

¡Oh, consciente impotencia, para vencer la empresa
de traducir al verso la aspiración informe!
Angustia irremediable: conservar inconfesa
la tragedia monótona del vivir uniforme...

y temer el ansiado reposo, donde cesa
esta resignación a seguir inconforme
de todo: de sí mismo, del labio que se besa,
de la verdad pequeña y del Enigma enorme!

Sufrir el infructuoso cerebralismo insano,
el cruel distanciamiento del espíritu hermano,
la maldición de Palas en la gracia de Apolo.

Y en el continuo esfuerzo hacia lo inasequible
quedar, al fin, aislado, ¡perpetuamente solo,
igual que un verso de consonancia imposible!

EL CAZADOR

Regresaba de caza, mas extravió el camino,
y alegre, al trote vivo de su cabalgadura,
llegóse hasta el albergue pobre del campesino
con una corza muerta cruzada en la montura.

Esa noche la cena se prestigió de vino,
la niña de la casa retocó su hermosura,
y al tierno y suave influjo del calor hogarino,
nació el más suave y tierno calor de la aventura.

Y él marchóse de prisa la mañana siguiente...
Quizás entre la noche,—celestina prudente—
hizo algún juramento que le entreabrió una puerta;

mas él no recordaba... Marchó por la campiña,
alegre, como vino; y el alma de la niña
cruzada en la montura como una corza muerta.

CANCION DEL SAINETE POSTUMO

Yo moriré prosaicamente, de cualquier cosa,
(¿el estómago, el hígado, la garganta, ¡el pulmón!?)
y como buen cadáver descenderé a la fosa
envuelto en un sudario santo de compasión.

Aunque la muerte es algo que diariamente pasa,
un muerto inspira siempre cierta curiosidad;
así, llena de extraños, abejeará la casa,
y estudiará mi rostro toda la vecindad.

Luego será el velorio: desconocida gente,
ante mis familiares inertes de llorar,
con el recelo propio del que sabe que miente
recitará las frases del pésame vulgar.

Tal vez una beata, neblinosa de sueño,
mascullará el rosario mirándose los pies;
y acaso los más viejos me fruncirán el ceño
al calcular su turno más próximo después...

Brotará la hilarante virtud del disparate
o la ingeniosa anécdota llena de perversión,
y las apetecidas tazas de chocolate
serán sabrosas pausas en la conversación.

Los amigos de ahora—para entonces dispersos—
reunidos junto al resto de lo que fué mi "yo",
constatarán la escena que prevén estos versos
y dirán en voz baja: —¡Todo lo presintió!—

Y ya en la madrugada, sobre la concurrencia
gravitará el concepto solemne del "jamás";
vendrá luego el consuelo de seguir la existencia...
Y vendrá la mañana... pero tú, ¡no vendrás...

Allá donde vegete felizmente tu olvido,
—felicidad bien lejos de la que pudo ser—
bajo tres letras fúnebres mi nombre y mi apellido,
dentro de un marco negro, te harán palidecer.

Y te dirán: —¿Qué tienes?... Y tú dirás que nada;
mas te irás a la alcoba para disimular,
me llorarás a solas, con la cara en la almohada,
¡y esa noche tu esposo no te podrá besar...!

DEFENSA DEL MIOCARDIO INOCENTE

Para impugnar la tesis de una verdad ficticia
vulgarizada en versos desprovistos de lógica,
quiero hablar en el nombre de la Santa Justicia
y de la respetable justicia fisiológica.

Corazón: los poetas—rubios de candideces—
te rellenaron firme de goces y pesares.
¡Tú, que tan sólo sirves para "vivir"!... Y, a veces,
para rimar sonoras consonancias vulgares.

Tú, apenas responsable de una inquietud ataxico
pues isocronamente, un día y otro día,
preso en la celda ósea de la jaula toráxica
mueves tu mecanismo vil de relojería.

Pobre músculo hueco, víscera miserable!
Automática bomba aspirante-impelente;
¡centro de las calumnias!... Mientras el Gran Culpable
se alberga tras la sabia protección de la frente.

El es—esclavo dócil!—tu inexorable dueño;
el es tu noria férrea— asno del organismo!—;
y es padre y receptáculo de Realidad y Ensueño,
y abismo de mentiras y Verdad del Abismo.

Alza sobre tus largos instantes de fatiga
como una superpuesta colocación de lápidas.
Maneja su rendaje de nervios y te obliga
a galopar sus sístoles y diástoles más rápidas.

El va, versátilmente, canturreando en tus pulsos
en sus jinetoréas de señor enigmático:
el preno neumogástrico reprime tus impulsos
o te castiga el anca la fusta del "simpático".

Tu sencillez ingenua, de cuatro cavidades,
no sospecha la causa de sus resoluciones;
y él ofrece a la espira de las complejidades
un enmarañamiento de circunvoluciones...

En verdad: es el Padre de todo impulso noble:
—estas sinceridades son suyas, al ser mías—
pero es tan falso siempre, corazón que hasta es doble!
¡Doble como la imagen de las hipocresías!

Y tú, en el haccillo miológeno inconsciente,
sufres tus reducidas fronteras autonómicas...
¡Obrero infatigable! ¡miocardio inocente!
vapuleado en poéticas absurdidades cómicas!...

¡Ah, lo confieso!; un tiempo agravé tu calvario:
te "di" con mano pródiga de adolescente loco,
abusé de tu manso papel de proletario,
te puse en consonancias... y me "doliste" un poco!

Pero ya basta: usando mi poquito de ciencia,
con algo de abogado y con mucho de artista,
proclamo la solemne Verdad de tu Inocencia,
con revolucionario criterio socialista.

Que ya, cuando me aburran consonancias y ripios
y me canse tu danza de impenitente músico,
te llevaré a una huelga de sólidos principios!
¡Oh, persuasión ingénita en el ácido prúsico!...

PAZ CALLADA

LARGOLENTE EN MONONIMA DE "A".

Y esta perenne abulia; esta inercia del alma
que no siente: ni espera ni rememora nada:
ni una ansiedad siquiera para el futuro :calma;
calma: ni una nostalgia de la vida pasada.

Pausas que se dilatan en la quietud amarga;
el mismo tema diario se repite y se cansa;
la materia inactiva se degenera en larga
putrefacción creciente, como de linfa mansa...

Y esta es la paz callada. Ni un ímpetu de ala
Tan solo el verso arrastra su cansancio y escala
penosamente el duro silencio, se levanta

sobre el labio en un gesto de sonrisa macabra,
mientras la mano en garfio me estruja la garganta
para exprimir la gota de hiel de la palabra!...

SINFONIA URBANA

1

CRESCENDO MATINAL

Una incipiente lumbre se expande en el Oriente;
uno tras otro, mueren los públicos fanales...
Ya la ciudad despierta, con un rumor creciente
que estalla en un estruendo de ritmos desiguales.

Los ruidos cotidianos fatigan el ambiente:
pregones vocingleros de diarios matinales;
bocinas de carruajes que pasan velozmente;
crujidos de maderas y golpes de metales.

Y elévase en ofrenda magnífica de abajo
el humo de las fábricas—incienso del trabajo—;
rezongan los motores en toda la ciudad,

en tanto que ella misma, para la brega diaria,
se pone en movimiento como una maquinaria,
movida por la fuerza de la necesidad!

2

ANDANTE MERIDIANO

Se extingue lentamente la gran polifonía
que urdió la multiforme canción de la mañana,
y escúchase en la vasta quietud del mediodía
como el jadear enorme de la fatiga humana.

Solemnidad profunda, rara melancolía.
La capital se baña de lumbre meridiana,
y un rumor de colmena colosal se diría
que flota en la fecunda serenidad urbana.

Flamear de ropa blanca sobre las azoteas;
los largos pararrayos, las altas chimeneas,
adquieren en la sombra risibles proporciones;

el sol filtra en los árboles fantásticos apuntes
y traza en las aceras siluetas de balcones
que duermen su modorra sobre los transeuntes.

LA PUPILA INSOMNE

Tengo el impulso torvo y el anhelo sagrado
de atisbar en la vida mis ensueños de muerte.
Oh, la pupila insomne y el párpado cerrado!...
.. ..
(Ya dormiré mañana con el párpado abierto)...

CAPRICHO EN TONO MENOR

(Música de Cámara)

Llegas?... Se asombra, te nombra,
se enciende el duende que entiende
tu mirada:
Se tiende sobre la alfombra
de tu sombra perfumada.

Andas?... la estatua se mueve,
Grave, leve, breve y suave
tu pié de nieve que sabe
la gracia de los minués:
en silencio y de rodillas
reverencio las sencillas
maravillas de tus pies.

¿Suspiras?... el seno heleno .....
se alza pleno en un sereno
anhelo azul de Pecado:
—comba rosa!— Fuera bueno
morir lleno de veneno
sobre tu seno rosado.

¿Mirás? . Se esponja en la cima
de la rima que te mima
una tórtola muy blanca.
¿Miras?... Acecha y se estira,
se agazapa, ruge en ira,
la pantera que te mira
del fondo de mi barranca...

¿Ríes?... Te adoro. Te imploro:
rompa tu risa encantada
en mi boca!... Poro a poro,
quiero beberme un tesoro
en el oro del sonoro
coro de tu carcajada!...

INSUFICIENCIA DE LA ESCALA Y EL IRIS

La luz es música en la garganta de la alondra;
mas tu voz ha de hacerse de la misma tiniebla:
el sabio ruiseñor descompone la sombra
y la traduce al iris sonoro de su endecha.

El espectro visible tiene siete colores,
la escala natural tiene siete sonidos:
puedes trenzarlos todos en diversas canciones,
que tu mayor dolor quedará sin ser dicho.

Dominando la escala, dominador del iris,
callarás en tinieblas la canción imposible.
Ha de ser negra y muda. Que a tu verso le falta,

para expresar la clave de tu angustia secreta,
una nota, inaudible, de otra octava más alta,
un color, de la oscura región ultravioleta

EL CAMPANARIO DEL SILENCIO

Yo tuve un campanario monumental, en cuyas
campanas dí la música de mis anhelos nobles;
aleccioné mis bronces en risas de aleluyas,
ángelus melancólicos y lágrimas de dobles...

Después la irremediable necesidad del toque
forzó el pregón metálico de mis impulsos bajos;
y de mi torre a vuelo, con el continuo choque,
saltaron las cansadas lenguas de mis badajos...

Y hoy sufro de mis versos volteando en el silencio,
campanas mutiladas!; no más que yo presencio
la danza de mis bronces en ímpetu insensato;

y oigo—bajo mis sienes—inexorable y rudo
clamar, en un glorioso vértigo de rebato
el toque inverosímil del campanario mudo...!!

EL FARO

Abajo, roca y aguas; el multifono grito
De las olas que rompen; y a su caricia ruda,
Con un cendal de espumas la base de granito,
Alternativamente, se viste y se desnuda.

Y arriba, yergue el faro su construcción aguda;
—El faro, que es la estatua del Cíclope del mito—
Altivo, como el símbolo de una soberbia muda;
Solemne, como un dedo que apunta al infinito.

¡El faro!... Luminoso rey de las lejanías...
Titán que vió por siglos la muerte de los días.
Contemplador de mudos solares misereres,

La vesperal tristeza petrificó sus músculos,
¡Y aún guarda en el cerebro,—loco de atardeceres,—
El sueño de la última llama de los crepúsculos!...

3

ALLEGRO VESPERTINO

¡Ocasos ciudadanos, tardes maravillosas!
Pintoresco desfile de la ciudad contenta,
profusión callejera de mujeres hermosas:
unas que van de compra y otras que van de venta...

Tonos crepusculares de nácares y rosas
sobre el mar intranquilo que se dora y se argenta,
y la noche avanzando y envolviendo las cosas
en un asalto ciego de oscuridad hambrienta.

(Timbrear de tranvías y de cinematógrafos,
música de pianolas y ganguear de fonógrafos)
¡la noche victoriosa despliega su capuz,

y un último reflejo del astro derrotado
defiende en las cornisas, rebelde y obstinado,
la fuga de la tarde, que muere con la luz!

4

MORENDO NOCTURNO

Un cintilar de estrellas en el azul del cielo
y una imponente calma de humanidad rendida.
mientras el mundo duerme bajo el nocturno velo,
como cobrando fuerzas para seguir la vida.

Alguna vaga y sorda trepidación del suelo
rompe la paz augusta que en el silencio anida,
y la lujuria humana, perennemente en celo,
transita por las calles de la ciudad dormida.

Ecos, roces, rumores... Nada apenas que turbe
el tranquilo y sonámbulo reposar de la urbe;
y todo este silencio de noche sosegada,

en donde se adivinan angustias y querellas,
es el dolor oculto de la ciudad callada
bajo la indiferencia total de las estrellas...!

M.E.C.D. 2016

HUMORISMO

—¿Cómo me encuentras sin barba? Porque si no te gusto, no sigo afeitándome.

(De "Excelsior", de París.)

LA MUJER.—Es un poema este vestido. ¿Verdad, Jorge?
EL MARIDO.—Sí, pero estaría mejor con algunos versos más.

(De "Passing Shom" de Londres).

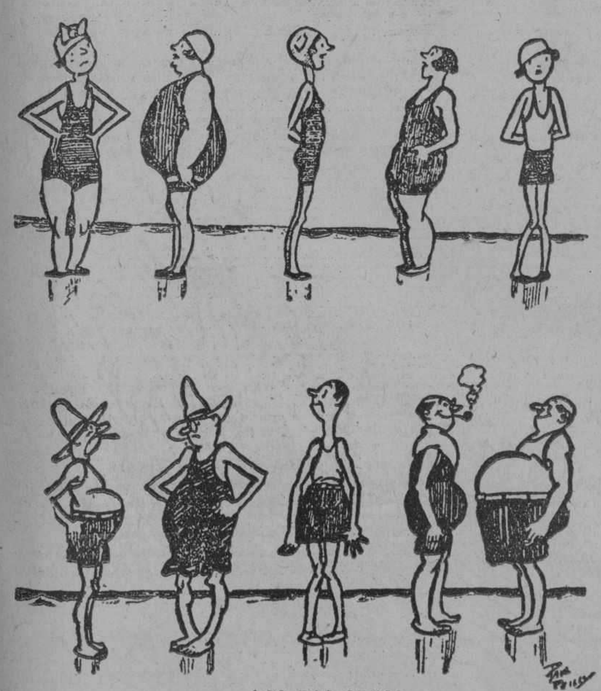

LOS DOS SEXOS

Nada desilusiona tanto como algunas mujeres...
...a no ser algunos hombres.

(De "Judge", de Nueva York).

DIMINUTIVOS

—Por haberte portado bien te voy a dar una monedita nuevecita de diez centavitos, ¿eh?...
—... dame un tostoncito, aunque sea viejito viejito, ¿eh?

(De "Excelsior", de Méjico).

EL NUMERO 13

CUENTO POR HELTAI

ILUSTRÓ JOSE BOTET

SERIAN las tres de la madrugada cuando dos jóvenes, tristes y taciturnas, descendían por las escaleras del "Sporting-Club" de Monte Carlo, dos modestas actrices húngaras, rubia la una, morena la otra.

Resultaría muy difícil decidir ya hoy cual de ellas era la rubia y cual la morena, puesto que desde entonces ha transcurrido medio año, y en ese transcurso de tiempo cada una de ellas ha sido alternativamente morena o rubia. Pero de todos modos, esto nada importa; lo esencial es que en aquella triste alborada, la rubia tenía el mismo dinero que la morena, es decir, ninguna de las dos tenía dinero. Entre doce de la noche y una y media de la mañana habían perdido dos mil francos, y no habían perdido más por la sencilla razón de que no llevaban mayor cantidad encima.

A la una y media, la morena había solicitado de un abogado de Budapest cien francos, porque un misterioso presentimiento le avisaba que iba a salir el cero. Pero, sin embargo el cero no salió; los banqueros barrieron cuanto había con sus manos listas, arrastrando también los cien francos de la morena, es decir del abogado de Budapest.

A las dos, la rubia consiguió de otro abogado de Budapest otros nuevos cien francos, pues un misterioso presentemiento hiciérale saber que por dos veces seguidas iba a salir el negro. Pero el negro tampoco salió; y como no había por allí más abogados de Budapest, las dos cómicas resolvieron, bien a pesar suyo, abandonar el juego. Fatigadas quedaron alrededor de las mesas de la ruleta, mirándose con dolorosa expresión cada vez que el azar hacia salir al cero o al negro.

En el hotel les quedaba aún a las dos un poco de dinero: mil quinientos francos. A las dos y cuarto, la morena propuso ir por aquella suma para continuar jugando. Pero la rubia hubo de manifestarse más prudente.

—Para perder eso también? Con que pagariamos entonces la cuenta del hotel, y como podríamos volver a Hungría?...

La morena no contestó; pero, disgustada, fué a colocarse junto a la mesa del treinta y cuarenta...

A las dos y media, la rubia le tocó en el hombro:

—Puede ser que tengas razón. Vamos por el dinero...

Pero ya entonces era la morena la que no quería.

Y a las tres menos cuarto decidieron que tomarían el tren de la mañana.

Aquel año habían perdido quince mil francos. La suerte había sido malísima... Pero no importaba: ya ganarían en el próximo marzo.

II

—Este maldito trece es la causa de todo—dijo la rubia, suspirando, mientras miraba con mirada de odio una pequeña joya que hasta un momento antes había adornado su cuello. Por qué la aceptaría? Debí sos-

pechar que iba a traerme la mala suerte.

Aquella alhaja, que era un número trece formado con brillantes o rubíes, se la había dado un amigo suyo, superticioso. A simple vista era algo muy lindo, pero no tenía gran valor: debía haber costado algunos centenares de coronas. La rubia la miró con creciente odio.

—Voy a tirarla a la calle—dijo, con brusca desilusión.

Y se dirigió hacia la ventana. Pero la morena detuvo su brazo.

—Estás loca? Sería una lástima... por los brillantes.

La rubia se encogió de hombros desdeñosa.

—No la quiero. Desde que la uso me siento como embrujada, nada me sale bien. Mi amante ha reñido conmigo, pierdo el juego...

Avanzó y abrió la ventana.

—No, no puedo permitir tal cosa—dijo la morena.—Cambíala por una sortija o por una cadena.

—No; la maldición que pesa sobre ella pasaría a la cadena o a la sortija—exclamó la rubia, testarudamente.

—Entonces... dámela.

—Mira que te arrepentirás de habérmela pedido.

—No; qué podría sobrevenirme? En último caso seré yo quien la tire.

—Como quieras, entonces. Tu verás.

La morena tomó la joya a su amiga y se fué a su cuarto. Quedóse la rubia algunos minutos asomada a la ventana, mirando al mar. No se veía gran cosa: el cielo, como el mar, estaban igualmente negros; un viento fuerte se desató de pronto, viniendo a arrojar contra su rostro algunas gotas de lluvia. La rubia se estremeció y alzó los ojos a aquel cielo sin estrellas.

Escuchóse a los lejos el sordo retumbar de un trueno. La rubia, medrosa, apretó los ojos. Cerró luego la ventana y corrió las cortinas. Tenía miedo a los relámpagos. Se metió en el lecho, cubriéndose la cabeza con la colcha. Se sentía dichosa por haberse desprendido del número 13.

III

La morena no podía dormir. Tam-

bién a ella la asustaban las tormentas y no se atrevía a encender la luz eléctrica. Para no escuchar los truenos, hundía la cabeza en la almohada. Luego, por fin encendió la bombilla, cogió un libro y comenzó a leer; más el libro resultó ser una novela policiaca, y ya desde la primera página, tres asesinatos con robo habían sido descubierto por la policía... y por ella.

Arrojó con terror el libro y cerró los ojos. Mas aquello resultaba peor todavía, porque veía ante sí diablillos que saltaban sobre su cama, gritándole al oído:

—¡Trece! ¡Trece! ¡Trece!

Después los diablillos desaparecieron; pero en su lugar presentóse ante sus ojos encantados un gigantesco número 13, grande como la torre Eiffel. Estaba formado con lámparas eléctricas, blancas y rojas. Y el número subía, bajaba, caía, deslizándose por la tierra como una enorme boa...

Hubiera querido la morena abrir los ojos para librarse de aquella terrible visión, pero no podía hacerlo; sus ojos estaban como pegados, no siéndole posible respirar. La torre eléctrica estaba ya sobre su pecho, y trece monjas con hábitos negros salían de ella. Y en la cima de la torre comenzaba a sonar una campana, después dos, luego más, hasta trece. Escuchóse después un terrible ruido, acompañado de crujidos, y de la tierra comenzaron a salir enormes llamas, que se fueron tragando la luz eléctrica, los negros monjes y las campanas.

La morena lanzó un grito agudo, y poniendo en juego toda su fuerza, logró abrir los ojos. Cerca de su lecho, sobre la mesilla de noche, la lámpara ardía suavemente bajo la pantalla verde, y bajo aquella luz la joya dejaba ver su brillo, blanco y rojo. En derredor reinaba el silencio; tan sólo la lluvia batía en los cristales de las vidrieras con rumor infatigable y monótono.

La morena tranquilizóse un poco; se arrodilló junto al lecho y rezó, como cuando era una chiquilla. Dirigióse después hacia la ventana y se puso a escuchar. La tempestad parecía calmarse; su fuerza habíase desvanecido en el último trueno.

Descorrió la morena los estores, siempre medrosa. Fuera, todo estaba negro. Un relámpago brilló aún en la lejanía, sin fuerza y mudo. La morena suspiró y abrió la ventana. La lluvia penetró en su habitación; pero la joven no reparó en ello, que yendo de prisa hacia la mesilla de noche, tomó la joya, la introdujo en un sobre, cerró éste, y escribió encima, con carácteres enérgicos y masculinos: "Para quien lo encuentre". Después arrolló el sobre y lo arrojó por la ventana.

El paquetito voló lejos, trazando una gran curva, y cayó con un ruido sordo. Se inclinó la morena, pero nada pudo ver; así no supo donde había caído la joya, en que calle, sobre que escalera, en el jardín de quien. Y cerró la ventana, dichosa.

En aquel momento llamaban a la puerta que separaba su cuarto del de la rubia.

—Eres tú?—preguntó la morena en voz baja.

—Yo—respondió la rubia, abriendo la puerta de comunicación.—No duermes?

—No.

—Yo tampoco; no me puedo dormir. Qué hacías?

—Yo? acabo de arrojar el 13 por la ventana...

Entonces rieron las dos. El maldito hechizo había concluído; sentían que de allí en adelante la suerte y la dicha les esperaban. Con el sacrificio de la joya embrujada habían comprado la buena suerte. No se ocuparon en pensar a quien iría a parar la alhaja maldita. Respiraron jubilosas, libres. La lluvia como si no hubiera esperado otra cosa, cesó de improviso. Y a los cinco minutos la morena y la rubia dormían ya, dichosas y tranquilas.

Daban las cuatro de la madrugada.

IV

Veinte minutos antes de las cuatro de la madrugada, un joven de frac se encontraba en unos de los más bellos rincones del célebre parque de Monte Carlo. La lluvia no parecía molestarle: nada le molestaba, ni la lluvia ni la muerte.

Precisamente se hallaba en los preliminares del acto de levantarse la tapa de los sesos ya colocaba en las sienes el cañón de su buena "browning", con un movimiento gracioso, e iba a disparar, cuando algo vino a rozar su mano. Entre la sorpresa y el dolor bajó su pistola, encendió una cerilla para buscar aquel objeto y se inclinó, hallando cerca de él un sobre cerrado. Levantó el papel, dentro del cual venía algo duro.

El joven del frac vaciló un instante. Dirigióse después, de prisa, hacia el próximo foco de luz, y, con precaución, desenvolvió el papel, sobre el cual alguien había escrito con letras enérgicas y masculinas: "Para quien lo encuentre". El joven del frac desgarró con manos temblorosas el sobre, y no pudo menos de sonreir al ver el número 13 brillando entre brillantes y rubíes. Guardó la alhaja en su bolsillo, lo mismo que la pistola, y dijo con una prudencia digna de la situación:

—No hay que precipitar los acontecimientos.

Llegada la mañana fué a empeñar la joya al Monte de Piedad. Le dieron por ella doscientos francos, e inmediatamente sin vacilar, los puso a una carta. Estaba seguro de que iba a gana; no en vano aquel dinero le había caído del cielo. Y, efectivamente, ganó. En hora y media había logrado reunir ya ciento cincuenta mil francos. Ganaba como quería como si hubiera embrujado a las cartas. Las gentes le miraban boquiabiertas, envidiosas, sacudiendo la cabeza, coléricas. Las dos cómicas, la rubia y la morena, húmedos los ojos, le miraban pálidas.

—Si hubiéramos tenido una suerte así!—dijo la rubia.

En aquel momento ninguna de las dos contaba ya con un céntimo. Habían perdido también los mil quinientos francos para el viaje. Muy de mañana habían llegado al casino para ensayar de nuevo la suerte, esperando recuperarlo todo, ya que se veían libres del 13. Más fuera en vano. Las cartas se habían conjurado contra ellas.

—Lo mejor será morir—murmuró la morena.

En aquel momento el joven perdía por primera vez. Levántose, guardó todo el dinero en su cartera y miró el derredor, como si se despidiera de aquellos lugares para siempre. Después dirigióse hacia la puerta.

—Tienes razón—dijo la rubia;—lo mejor será morir.

El joven escuchó aquellas palabras, y se detuvo. Examinó de arriba abajo a las jóvenes de ojos llorosos y sonrió.

—Señoritas—dijo lentamente, —no hay que precipitar los acontecimientos. He aquí un talismán... del cual yo ya no necesito, porque nunca volveré a jugar; permítame que se los ofrezca...

Y mientras la rubia y la morena le miraban con aire estúpido, abiertos los ojos por el asombro, él les alargó, con gesto elegante, la papeleta de empeño que había recibido en el Monte de Piedad por el Número 13 de brillantes y rubíes...

—Tengo el gusto de presentarte a mi esposa.
—Señora: beso a usted los pies...

(De "Buen Humor"—Madrid).

—No debía beber tanto aguardiente. Concluirá usted por matarse.
—Pues al aguardiente le debo la vida, amigo mío.
—¿Cómo es eso?
—Estaba yo una vez en un andamio en un quinto piso, bajé a beber una copita, y estando en la taberna, se cayó el andamio.

(De "Kasper", de Estocolmo)

EL—¡Claro que me conoce usted! Yo soy el que la salvó ayer cuando estaba a punto de ahogarse.
ELLA.—¡Ah! Pero... ¿por la mañana o por la tarde?

(De "Passing Show", de Londres)

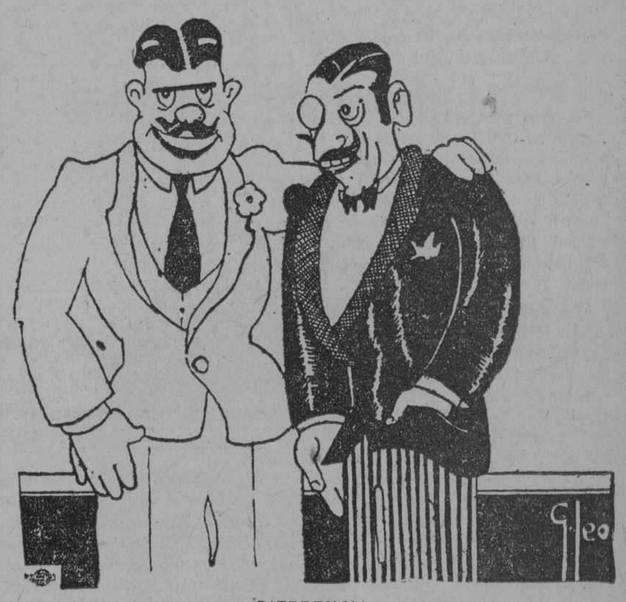

DIFERENCIA

—Pues yo gasto la ropa de "Hight Life".
—Y yo, verá usted, la gasto de los codos y de las rodillas.

(De "El Universal", Méjico)

—¡Usted y yo, que en la vida habíamos tenido un choque, mire usted por dónde!...

(De "La Voz" Madrid)

M.E.C.D. 2016

¡OH MADRE MIA!

Ellen McHugh, humilde hija de la costa irlandesa a quien una tormenta en el mar ha dejado viuda, confronta el árduo problema de educar a su tierno hijo de acuerdo con los ideales que para él se ha gorjado, y vuelve sus ojos hacia los Estados Unidos, esperando que aquella tierra de promisión le proporciane trabajo en que ganar lo preciso para realizar sus proyectos abnegados.

En el trayecto hacia el puerto ella y su hijo encuentran una compañía de cómicos de la legua, capitaneados por Boze, el Gigante de Kilkenny, en quien madre e hijo despiertan singular simpatía. Al término del viaje se separan en las afueras de Queenstown, y la sorpresa de Ellen es grande al volver a encontrar en los muelles a Boze. Este le informa, con gran contento del niño Brian, que él y su camarada, el Arpista de Oxford, han decidido irse también a América.

La lucha es dura en Nueva York, y desalentadora para Ellen. El trabajo escasea, los recursos disminuyen... Pero Ellen rechaza la oferta de matrimonio de Boze, temiendo que sea inspirada por compasión de su desventura, y no por amor...

Al fin obtuvo empleo Ellen, y su primer cuidado es poner a Brian en un notable colegio, donde le admiten a condición de que nadie sepa la situación de sirvienta de su madre...

Ellen no gana lo preciso para pagar el colegio. Boze, fiel a su interés amistoso, insiste en sus honradas intenciones de casarse con ella, sin lograr convencerla. Entonces le ofrece un puesto como "fenómeno" en el circo, donde ganará mucho más; trabajo muy fácil, el de "mujer recortada": unas cortinas ocultan las extremidades del cuerpo, y el público sugestionado sólo ve el busto, que se columpia en un trapecio... Ellen acepta, y cree asegurada la educación de su hijo, pero...

Un día... Los colegiales van al circo... y Brian reconoce en la figura del trapecio el rostro de su madre adorada.

¡Mamá, mamaíta! ¿Qué le han hecho a mi madre! ¡La han cortado en dos!—grita espantado

Sus compañeritos, intrigados, le abruman a preguntas en tanto que la directora del aristocrático plantel aleja de allí al asustado Brian, no sin envolver a Ellen en una mirada despreciativa.

Días después, la directora informa a Ellen que lo sucedido ha puesto en ridículo su colegio, y que no puede retener allí a Brian. Sin embargo, se ha encariñado tanto con el niño que desea adoptarlo, imponiendo por condición que Ellen no vuelva a verle... A su hijo se le dirá que ha muerto... Y Ellen, cegada por su acendrado cariño maternal, acepta el tremendo sacrificio.

Ellen se ha separado del circo... Es ahora aya en casa de una familia que ocupa muy buena posición en sociedad. Brian en tanto, hace rápidos progresos... y Boze, el amigo invariable, observa en silencio y con profundo interés el drama ingente...

Más años. Brian, apellidado Van Studdiford, corteja a Edith Cutting, la niña cuya infancia ha formado Ellen. Al estallar la guerra mundial, se anuncia en una fiesta el compromiso de Edith con el apuesto teniente... Los brazos convulsos de Ellen estrechan con dulzura a la joven ruborosa... A sus espaldas, la voz jubilosa de Brian, que exclama: "Usted, que ha sido como una madre para mi novia, tendrá que serlo mía ahora también . . ." Y cuando Brian cree reconocer un broche que Ellen lleva puesto, "Es un abaratija que compré hace años, en una casa de empeño" le asegura la desventurada con forzosa sonrisa en los labios.

Lo inevitable: el teniente ha de incorporarse a sus fuerzas y partir para Francia. A la despedida final acuden todos incluso la madre adoptiva de Brian. Y allí, ante la honda comprensión del calvario que ha soportado resignada la abnegación de Ellen, se quebranta el orgullo de la Van Studdiford. "¡No puedo más, Ellen! ¡Diga... diga la verdad!" Ante la protesta acalorada del aya, la declaración vibrante de la profesora: "¡Ellen es tu madre, Brian, tu verdadera madre!"

Unos brazos juveniles que alzan del suelo a la mártir de su amor maternal... y las manecitas gentiles de la prometida que al acariciar sus cabellos murmura conmovida; "¡Y desde hoy mi madre también!"

Esta monumental producción se exhibirá proto en Cuba.

LA BELLEZA

Por Gertrude Hall

El mundo artístico se basa generalmente sobre lo belo. Belleza de facciones, de forma o de carácter. Pero es sobre los dos primeros atributos de la belleza que mi tésis se basa.

Dígase lo que se diga, insístase en lo que sea sobre lo pasajero de la perfección física, repitamos cuanto queramos el gastado aforismo de que la belleza "tiene apenas el espesor de la epidermis", el hecho persist de que el hombre o la mujer, a menos que estén dotados de una mente que se sobrepone a las cosas mundanas, o que sean poseedores de las características de un anacoreta, son inevitable y absolutamente influenciados por la atracción del encanto físico.

Hoy más que nunca, quizás, el amor a lo bello se ha convertido casi en una forma de culto. Nos inclinamos ante el tiempo de lo pulcro.

Aunque la hermosura y la fuerza masculina se admiran, es en la corte de la belleza femenina a la que acudimos a traer nuestro tributo y nuestro sacrificio.

Nuestras novelas rebosan en descripciones de encantos femeninos; nuestros dramas se centran en su mayor parte alrededor de cierta fase de belleza femenil; nuestras revistas so nfrancas exposiciones, a veces extremadas, de estos encantos; nuestros films explotan nuevos descubrimientos de perfección femenina; en la prensa aparece una plétora de retratos de encantadoras representantes del sexo; no hay anuncio que valga la pena sin que en él aparezca una simpática faz para crear atracción.

Tras de todo este culto de lo bello se halla el sentimiento artístico, el temperamento artístico. Es la misma fuerza impulsadora en la naturaleza humana que nos hace admirar una rosa, el crepúsculo, el valle verdecido, el claro de luna y la aterciopelada pradera.

Sin este sentido y apreciación de lo bello nada de consecuencia se llevaría a cabo. Aun las empresas más comerciales en alguna manera participan de esta cualidad, de ahí ganan impulso y llegan a escapar en algo la maldición de lo común.

El cinema es una industria colosal. Forma la división de millones. Es la llave que abre un mundo de aventura, de romace y de belleza.

¿Por qué admirarse de que sea hoy un medio para expresar lo bello?

Pienso en los centenares d adorabls muchachas que he conocido y que han tenido su día de triunfo en las pantallas del mundo. Muchas se hallan aun en pleno éxito; otras se han esfumado en el olvido.

Días pasados en el Estudio de la First National tuve la fortuna de ver muchas de las jóvenes que aparecen en los films que allí se hacen. Me dí cuenta de por qué eran estrellas, o estrellas en embrión. Ví a Billie Dove, semejante a un exquisito camafeo de bucles rizados y ojos en que destella la luz del misterio, ese misterio de dulzura femenina que los filósofos aun no han definido.

Dorothy Mackaill, ejemplar de lo más hermoso de Inglaterra, con su amistosa sonrisa y su delicado encanto, fué otra que cruzó mi sendero. Mary Astor, como una figura destacada de una antigua tapicería con sus gloriosas trenzas castañas y clásicas facciones, parecía etérea en su delicadeza; Natalie Kingston, de tinte caluroso, con ojos lánguidos evocadores de la España del sol; Molly O'Day, alegre y jacarandosa, hija de Erin, recatada e irresistible; Natli Barr, soberbia, aristocrática, verdadera representante de la belleza rusa; Yola d'Avril, con el hechizo de Francia; Virginia Lee Corbin, delicada, seria, moderna en su vestido "flapperesco"; Alice White, picarona, picante, con trenzas como llamas y un aire de temeridad; Loretta Young, una niña encantadora cuyos lustrosos ojos nos recuerdan oscuros remansos a la medianoche.

Muchachas, muchachas, muchachas, todas lindas, todas jóvenes, todas distintivas.

Y me dí cuenta entonces de por qué los films causan tal deleite, por qué el público vive vicariamente los romances de estos ejemplares de encanto femenino, y halla en ello un escape de la sordidez de lo lugar común.

Y pensé en centenares de otras, la multitud de bellas mujeres que sostienen gloriosamente la corte de Kalón, y pude apreciar que Aristóteles tuvo razón al decir que "la belleza es el don de los dioses", y de que Carneades no erró cuando declaró que era "una soberanía que no requería guardas".

LA SIMPATICA PRETENCIOSA

Todo aquél que desee recibir una instrucción escolar en el transcurso de una hora, sin estudiar nada, a lo menos para aprender el último medio de reir, no tiene más que ver "La Simpática Pretenciosa". ¿El motivo? Bebe Daniels.

Héla aquí nuevamente; la misma de siempre plena de vivacidad y picardía derrochando los encantos de su atractiva femenidad que campean sus comedias de la Paramount invitando constantemente a reir.

"La Simpática Pretenciosa", está presentada en medio de un ambiente netamente escolar. Ella personifica a una muchacha que es enviada a un Colegio Mixto Americano, porque es el alma mater de su padre; él vé que los humos de su hija, sus ademanes arrogantes no son más que puramtente una apariencia a través de la cual el verdadero carácter de su hija trocaríase en un genio retozón y alegre después de una alternativa con los otros estudiantes.

Por supuesto Bebe Daniels hace la cosa a su manera; de cómo metamorfoseóse y finalmente encontrose con su verdadero carácter, es algo que causa hilaridad promoviendo siempre la risa. z z

Se estrenará en la Habana los días 6 y 7 de Octubre.

UN HEROE DE LA SERIE MUNDIAL

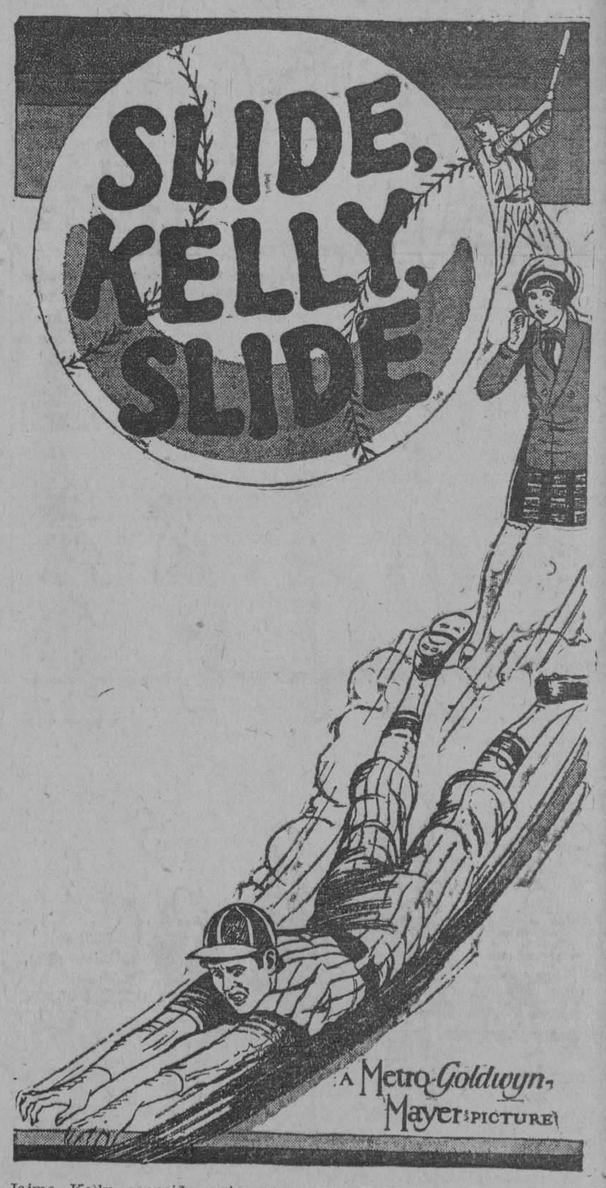

Jaime Kelly conocido entre sus admiradores con el alias de "Pelota Viva" hállase en camino hacia Delano, Florida, donde el club de Base Ball "Yankees" tienen su campo de entrenamiento. Kelly, como pitcher, está conceptuado com el rey de las curvas y a los mejores bateadores de ambas Ligas les ha hecho comer en sus manos dejándoles con la carabina al hombro.

Llegado al campo de entrenamiento, inmediatamente pónese a las órdenes de Macklin, el recto y severo capitán del club y pronto hácese acreedor de las simpatías del viejo catcher Munson y de su linda hija María. El manager Macklin hállase enamorado de la chica y Kelly va por el mismo camino; bajo la protección del viejo Munson, Kelly llega a convertirse en la estrella del club y en el ídolo de los fanáticos Pero como sucede en muchos casos, A Kelly se le va el éxito a la cabeza, y un día, bajo la influencia de una terrible borrachera ofende gravemente al viejo Munson diciéndole que solamente por campasión y por él mismo continúa en el club. Munson compredió que después de todo Kelly tiene razón toda vez que ya no cuenta con la efectividad de antes como catcher, dispónese a presentar su renuncia al capitán; y así pierde Kelly su popularidad, hasta el pequeño "Fichín", la mascota del club y su amigo inseparable no quería saber nada de él.

El día del último juego por el campeonato de la serie murdial con los "Cardenales" y estando el score 3 a 3, a súplicas de Munson, cuya renuncia no le fué aceptada, y de otros jugadores, Kelly entra nuevamente a pitchear. Entonces sucede una cosa imprevista, comienza lo más sensacional de este maravilloso argumento y al grito del pequeño "Fichín" que acaba de salir del hospital después de un desgraciado accidente por culpa indirecta de Kelly, de "Tírate, Kelly, tírate", preséntase el emocionante desenlace.

En el diamante como rey de las curvas, "Pelota Vive" conquist óel triunfo más sensacional y triunfó también en el corazón de una linda mujer.

Lo más sensacional en el base ball; una oportunidad para los fanáticos. Mirarán de cerca a los grandes jonroneros de los "Yankees": Bob Meusel, Irish Meusel, Tony Lazzery, Gehrig y otro.

Más sensacional y emocionante que un juego de la serie mundial. Vie usted como pitchea y triunfa "Pelota Viva" cuando el score estaba empatado 3 a 3 entre los "Yankees" y los "Cardenales".

"Tírate Kelly, tírate", ese fué el grito de combate que oyó nuestro héroe, cuando después de tremendo batazo corría hacia home. Y triunfó doblemente porque ganó la serie mundial y también el corazón de una linda mujer.

Vea usted cómo se gana una serie mundial. Vea usted al rey de las curvas cómo ponchea a los más temibles jugadores. Vea usted cómo batea este pitcher y cómo se lanza al home.

Esta película será e[illegible] la M-G-M los días 3 y 4!

UN FAMOSO PILLASTRE CARACTERIZA UN PAPEL DE IMPORTANCIA EN LA PELICULA DE JANNINGS PARA LA PARAMOUNT

Pillastre, sí, pero solamente en la pantalla, es Fred Kohler, artista que caracteriza un papel de importancia en la nueva producción de Emil Jannings para la Paramount, cuyo título inglés es: "The Way of All Flesh" (El camino de la carne). En calidad de pillastre es que sostiene una lucha con Jannings, dejándolo imposibilitado para defenderse y recuperar lo que en un momento de extravío una mala mujer le arrebató: valores de Banco y con ellos la felicidad de su hogar.

Fred Kohler es antiguo amigo de Víctor Fleming, director de "El camino de la carne", bajo cuya dirección caracterizó un papel de importancia en "Rough Riders", una de las últimas producciones de la Paramount.

Sección Cinematográfica a cargo de Manuel M. Linares

EL ESTUDIO CHRISTIE ESTA ACTIVISIMO FILMANDO COMEDIAS CORTAS PARA LA PARAMOUNT

Nunca los estudios de la Christie han estado tan activos como desde que dicha empresa firmó recientemente un contrato con la Paramount Famous Lasky Corporation, por medio del cual la Christie Studios se compromete a entregar a dicha empresa una serie de treinta y seis comedias cortas anualmente para su distribución en los países de idioma español.

Con el fin de dar cumplimiento al acuerdo de ambas empresas, el estudio de la Christie está activísimo. En él se encuentran las compañías de Bobby Vernon, Billie Dooley, Jimmie Adama y Neal Burns trabajando afanosamente bajo la dirección de Harold Beaudine, William Watson, Robert Kerr y Arvid Gillstrom. Se sabe que dentro de muy pocos días llegarán al estudio Anne Cornwall y Jack Dufy, completándose con ellos la lista de los artistas que interpretarán los papeles de protagonista en esta colección de películas cómicas que la Paramount distribuirá como complemento de su programa de superproducciones.

Aunque hasta ahora solamente se han dado a conocer los nombres de los artistas más importantes, sábese que The Christie Studios ha contratado un buen número de astros de la comedia para que interpreten los papeles de responsabilidad en estas películas de dos rollos. Especialmente entre el elemento femenino la selección ha alcanzado grandes proporciones, pues además de las "Stars" que hasta ahora han aparecido en las producciones de esta empresa, han sido contratados los servicios de Vera Steadman, France Lee, Caryl Lincoln, Gayle Lloyd y algunas más. Los papeles de damas jóvenes estarán a cargo de actrices tan conocidas como Doris Dawson, Agnes Allison, Fern Price, Keet Jackson, Helen Fairweather, Virginia, Jennings y Evelyn Egan.

Al elemento de lo que pudiéramos llamar de "escenario", ha sido agregado un conjunto de pintores, escritores y directores de primera línea con objeto de que arreglen material literario y decorativo para hacer que las producciones de la Christie sea de lo mejor en su género que se ofrezca en el mercado.

A cargo de los "cartoons" está el conocido humorista Norman Z. Mc Leod, quien se ha rodeado de un grupo de ingenios que lo secundarán en dar amenidad a las distintas películas de esta clase, haciendo de ellas las mejores películas y las de más chispa de cuantas se filman en Norte América. En general se puede afirmar que el elemento artístico y literario que ha sabido reunir la Christie Studios es capaz de satisfacer los gustos más refinados y el público más exigente.

Como es natural, la Paramount supervisará todas y cada una de las películas que la Christie le entregue para su distribución en los países de idioma español, y es muy lógico que contando con los inmensos recursos y elementos de producción que posee la empresa editora, la película cómica de dos rollos, hasta ahora en un estado embrionario, alcanzará un nivel de perfección que jamás ha tenido. Con ello saldrá ganando el público, el exhibidor y la empresa que las filme, amén de los artistas que integren sus repartos.

Y es solamente así, a base de películas buenas, que todos pueden hacer lo que se llama "un buen negocio".

DESPUES DE DIEZ AÑOS FILMANDO PELICULAS, DA EL PRIMER BESO

Extraño parecerá el hecho, pero no por eso deja de ser menos verídico: Raymond Griffith ha estado trabajando para la escena muda durante diez años y ha sido últimamente que dió el primer beso a una artista al filmar una de las escenas de su nueva producción para la Paramount, "Tiempo de amar". Recibiólo complacida la bella artista rusa, recientemente contratada por la mencionada empresa cinematográfica, Vera Veronina, quien se son rojó un poco al saber que era el primer beso que el célebre actor cómico daba en la pantalla.

La dirección de "Tiempo de Amar" ha sido encomendada a Frank Tuttle, el mismo que dirigió "El Fachendoso", obra que lo proclamó como uno de los mejores directores de cine-comedias. El original se debe al célebre escritor francés Alfred Savoir, habiendo sido adaptada a la pantalla por Pierre Collings, autor de numerosas películas y valor literario indiscutible en el mundo de la escena muda.

REGLUTAS SOBRE LAS OLAS

Pobre "Ballenato"! Tan grande y tan bobo! Sin sentido yace en una esquina del ring allá en el Club "Pensamiento", después de una lucha formidable con el campeón de boxeo de la localidad, un tal "Corajes", más iracundo que el apodo que lleva.

"Camarón" y "Ballenato" fueron tomados por dos héroes marinos y así fueron reclutados en uno de los transportes de tropas rumbo a Francia. Comenzando primero en la dura faena de pelar patatas, se hicieron célebres cuando menos lo pensaron.

De vuelta a New Yor, en vez de ser pasados por las armas en vista de las barbaridades hechas a bordo del buque, el Almirante les entrega sendas medallas. Y una que gira alrededor de los dos héroes improvisados...

Se estrenará en la Habana los días 8 y 9 de Octubre.

EL CAZADOR CAZADO

Interpretada por Norma Sheare y Lew Cody

Robert Z. Leonard, con ojo avizor y humorístico, ha preparado esta vivida farsa francesa. No es este un éxito corriente en el manejo de esta clase de tramas. Cada una de sus escenas está hábilmente dirigida y el conjunto es muy entretenido. Se refiere a una francesita de quince años, nada temorosa y mucho menos tonta que vé lo que desea del mundo por encima de las tapias del convento, y salta a buscarlo. Lew Cody es el objeto de sus miradas y en verdad que la chica no le deja oportunidad para defenderse de su implacable táctica. Norma Shearer hace el papel de esta chiquilla de la sonrisa inocente y su actuación es hábil y deliciosa. El tipo creado por Lew Cody del joven francés vicioso, es algo apático, pero sabe sacarle partido. Además figura también la bella Carmel Mayers.

Metro Goldwyn Mayers estrenará esta película los días 1 y 2 de Octubre.

PRODUCCION FIRST NATIONAL PARA LA TEMPORADA 1927-1928

La First National está para iniciar sus actividades de producción más extensas en su historia para la próxima temporada, de acuerdo con lo anunciado recientemente por Richard A. Rowland, gerente general y de producción de la compañía. Este anuncio ha coincidido con la inauguración de la convención de ventas anual de cuatro días, en Hollywood. No sólo hará la First National más películas de cartel que antes, sino que aumentará el número de las especiales, dando a los exhibidores gran variedad y abundancia de superproducciones.

Las producciones especificadas para esta temporada incluyen trece especiales, varias de las cuales son de tan grande escala, que justifican usarse como espectáculo ambulante, y cuarenta y cinco producciones de estrella y de cartel. Esto forma un total de cincuenta y ocho producciones en el año, la más grande en la historia de la First National. Los departamentos de libertos y producción han rebuscado en todos los mercados del globo para reunir el material literario; que incluye varias de las más populares obras escénicas de los últimos años, las novelas y novelas cortas recientes de más éxito y un número de historias originales para la pantalla. Las especiales son: Norma Talmadge en "Camille"; Colleen Moore en "Lilac Time"; Constance Talmadge en Breakfast at Sunrise; Richard Barthelmess en "The Patente Leather Kid". Tres producciones de George Fitzmaurice, dos de las cuales son "Luisiana" y "The Barker"; María Corda en "The Private Life of Helen of Troy", una de Milton Sills aun sin título; "El gorila", "El milagro", "The Shepherd of the Hills" (El pastor de las colinas) y Will Rogers en "The Texas Steer" (El toro tejano).

Las otras son tres de Colleen Moore, dos de las cuales serán "Baby Face" y "Head of the House of Coombe"; cuatro de Richard Bartelmess, siendo la primera "The Little Shepherd of Kingdom Come"; cuatro de Billie Dove, "La novia robada", "Belleza americana", "El corazón de una muchacha de los Follies' y "Una vez hubo una princesa"; Jack Mulhall y Dorothy Mackail colaborarán en cuatro. Harry Langdon en tres, Charles Murray en cuatro; Milton Sills en tres más; cinco producciones de Mary Astor y Lloyd Hughes, y varias otras.

WATTERSON R. ROTHACKER HA SIDO HECHO DIRECTOR GERENTE DE LOS ESTUDIOS FIRST NATIONAL DE LA COSTA OCCIDENTAL

Richard A. Rowland, generente general y de producción de la First National Pictures, Inc., anuncia hoy la elección de Watterson R. Rothacker como Vice-Presidente de la First National Productions Corporatión, y director gerente en pleno cargo de todas las actividades en los estudios de la Costa Occidental.

El señor Rothacker se halla ahora en California, y se encargará inmediatamente de sus nuevos deberes en la Costa Occidental. Ha sido él uno de los primeros en la industria del film y asociado por largo tiempo en la producción de películas, siendo uno de sus primeras producciones el gran éxito de la First National "El Mundo Perdido".

El señor Rowland y los otros funcionarios de la First National se expresan altamente satisfachos de haber obtenido los servicios del señor Rothacker, cuya habilidad y experiencia han sido plenamente establecidas en la industria tanto en este país como en Europa.

Al Rockett, quien ha sucedido a John McCormick, continúa como gerente de producción en la Costa Occidental.

M.E.C.D. 2016

ALQUILERES DE CASAS

SE ALQUILA EN AGUILA 138-140 casi esquina a Monte, un moderno y lujoso piso con frente a dos calles con tres habitaciones, gran sala, comedor, baño intercalado, servicio criados. Los bajos también se ceden para establecimiento. La llave Monte 103. La Demo-cracia. 47109 3 oc

VAPOR 24, bajos, al mínimo alquiler de $30, alquilo estos bajos con sala, comedor, dos habitaciones, servicios y cocina. Llave e informes en el núm. 24. Alquiler $30. Agua abundante. 47114 2 oc

EN $34.00 alquilo casa bajos sin altos, sala, comedor, dos cuartos, patio y demás, todo grande y moderno. Desagüe esquina a Infanta. Preguntar a la bodega. Teléfono F-2925. 47135 6 oc

SE alquilan los modernos bajos de Malecón 50, entre Galiano y Blanco en $55. Sala, comedor, tres habitaciones, baño completo intercalado, cuarto criado, servicio, patio, cocina de gas. La llave en el 51. 47472 5 Oct.

SE alquila piso bajo, moderno, de Manrique 31. Sala, comedor, dos cuartos, baño completo y cocina, renta 50 pesos. Informes y llave en los altos. 47469 5 Oct.

SE alquilan dos accesorias. Merced número 40. Las llaves en la carnicería, dos casas número 22 y 24 pasaje Pellón. Reparto Hornos, y General Núñez y Santa Rosa. Informan San Francisco número 125, Vibora. Teléfono X-2052. 47233 5 oct.

BELASCOAIN 7-B

Entre Lagunas y Animas, se alquila el primer piso de esta casa moderna y muy fresca, con sala, comedor al fondo, tres habitaciones, baño intercalado, cuarto y servicio para criados. La llave en los bajos. Informan: Habana 32, teléfono A-2474. 47092 6 oc

SE alquila la casa Salud 5, altos, compuesta de sala, saleta, cuatro cuartos bajos y uno alto, cocina y baño; precio $30. Informan Reina 113, altos, antiguo. Telf. A-2637. S 6137 3 oc

PISITO alto, Merced 105, pegado a Egido y Estación Terminal, muy fresco, con cuarto de baño completo y abundante agua. Llave en frente. Informan Teléfono A-2461. S-6169 3 oct.

SE alquila la Manzana de Belascoaín 171, donde estaban los automóviles Chevrolet y Ford, toda o en partes, también dos nuaves en Subirana y Desagüe, de 1.00 metros juntas o separadas. Informa La Vinatera, Arbol Seco y Peñalver, teléfono U-1794. 47031 5 oct

EDIFICIO, Habana, 53, entre Empedrado y Tejadillo, se alquilan tres plantas acabadas de construir, propias para notaría u oficina. Precio módico. Informan Tejadillo 22. 47466 3 Oct.

MODERNO segundo piso alto, se alquila en Neptuno, 166 entre Escobar y Gervasio, con terraza a la calle, sala, recibidor, tres habitaciones, baño intercalado, comedor, cocina, cuarto y servicio de criados. Alquiler: $75.00. La llave en los bajos. Informan A-2021. 47150 2 oc.

SE alquilan los bajos de Galiano, 36, propios para gabinete dental o consultorio médico, también para familia, compuesto de sala, recibidor, cuatro cuartos, comedor, baño y cocina. Informan Ferretería Los Dos Leones, Galiano y Virtudes. Teléfono A-0693. 47160 3 oc.

MODERNOS pisos bajos, se alquilan en Aramburo y Animas con sala, comedor, tres habitaciones, baño y cocina. Alquiler: $40.00 a $45.00. La llave en la bodega. Informan A-2021. 47151 2 oc.

ROMAY No. 15, a media cuadra de Monte; se alquila casa grande para industria o numerosa familia; precio de situación. Informa teléfono M-2781 y M-2059. Cuba 83 y medio. S-6143 2 oc.

CRISTO No. 23; se alquilan estos altos con sala, antesala, comedor, cinco cuartos, dos baños. La llave en el 23. Precio 95 pesos. S-6144 3 oc.

SE alquilan los dos pisos altos de la casa San Miguel No. 15, compuestos de 15 habitaciones todas con lavabos, además seis espléndidos baños, todo nuevo, propia para casa de huéspedes. Informan M. G. Salas. San Rafael 14. Teléfono A-4368. 47172 2 oc.

MODERNOS y lujosos pisos, alquilo Edificio Empedrado, 49, con sala, comedor, dos habitaciones, baño, cocina, servicio criados, servicio elevador e incinerador de basuras. Informa el encargado. 47152 3 oc.

TENERIFE, 14, altos, se alquila sala, saleta, dos cuartos y uno alto, a media cuadra de la Iglesia San Nicolás y una de Monte; en los bajos informan. 47122 3 oc.

EN Proreso 14, lado esquina Compostela, se alquila un primer piso, se compone de recibidor, sala, cuatro cuartos baño intercalado, comedor, cocina, cuarto de criados y servicios, espléndidamente decorado. Informa el portero. Telf. I-4990 S 6036 2 oct.

PRECIOSOS ALTOS, 75

pesos, San Lázaro 221-B, casi esquina a Gervasio, sala, recibidor, comedor, cuarto baño completo, cocina gas, cielo raso, servicio criados, acabada pintar. La llave en los bajos. Informan en La Filosofía. 47040 5 sp

SE alquilan casas modernas de altos y bajos en Desagüe, Franco y Peñalver. Informes: Ramón Planiol, Luyanó 154, teléfono X-1596. 47043 3 oc

ESTRELLA (Barnet) 115, bajos, se alquila con sala, saleta, cuatro habitaciones, patio y cocina. La llave en los altos. Informan chalet de 12 esquina a 15, Vedado. 46883 7 Oct.

SE alquila Sol número 47, a una cuadra de Obras Públicas, casa de 10 metros de frente, propia para establecimiento o vivienda. La llave en la panadería Santa Clara. Sol número 39. Informes Tel. F-1836. S-6097 1 Oct.

PARA familia se alquilan juntas o separados dos hermosos y ventilados pisos con siete amplios departamentos cada uno, situados en los altos de la casa Acosta No. 19 esquina a Damas. Precio 125 pesos cada uno. Informe I. Valdés, teléfono F-1880. De 8 y media a 1 p. m. 47129 13 oc.

SE alquilan los bajos de la casa Malecón 54, entre Galiano y San Nicolás. Informes: Ramón Planiol, Luyanó 154. Telf. X-1596. 47014 3 oc

SE alquila el alto de Florida 41, sin estrenar, con sala, recibidor, dos cuartos, baño completo intercalado; cocina, gas, etc. La llave en el bajo. Más informes: A-7138. 46974 3 oc.

SUBIRANA 8, se alquila, compuesta de sala, zaguán, saleta, cuatro cuartos, a bodega. Informan chalet de 12 y 15, comedor y sótano grande. La llave en Vedado. 46882 7 Oct.

REVOLUCION EN LOS ALQUILERES. ATENCION:

Se alquila a como quiera gran casa en el barrio de Atarés, calle 5a. número 6, entre Fernandina y Castillo, compuesta de sala, saleta, 4 grandes habitaciones, patio, traspatio y bastante agua. La llave en los altos Informan: Tel. M-1353. 47023 2 oc.

SE alquila el 1o. y 2o. piso de Jesús María 27, sala, comedor, 4 habitaciones todas con balcón a a calle. Informan en la bodega. 46946 3 Oct.

ALQUILERES DE CASAS

CONCORDIA, 166-F, altos, con abundante agua, tres cuartos grandes y uno chico, sala, saleta, y un buen servicio. Informan en la bodega de Aramburo. S 6042 4 oct.

ALQUILO preciosos y modernos altos de Ayesterán 8, con terraza, sala, comedor, tres habitaciones, baño intercalado, cocina gas. $50. Llaves la bodega. Teléfono A-5274. José Fernández. 46381 2 oc

SE ALQUILAN

ACOSTA No 66 y PICOTA No 18

Propias para Colegio, Academia, Sociedad, casa de comercio, casa de huéspedes o alguna industria, por sus condiciones y espacioso garage. Informan Tel. A-6420. 48383—4 Oct.

SE alquilan dos casitas de sala y dos cuartos con patio, independientes, en San José y San Francisco; una cuadra de Infanta y San Rafael; precio barato. Teléfono A-7138. 46975 3 oc.

INFANTA y San Lázaro. Se alquilan en el 2do. y 3er. piso, alto, apartamentos, casas con sala, comedor, tres cuartos y baño completo. Precio a 50 y 55 pesos. Informes teléfono A-5007. 47203 4 oc.

GLORIA No. 79

Se alquila una casita propia para un matrimonio. Informan Teléfono A-0224. 46657 4 oct.

HABANA 165, primer piso, entre Jesús María y Merced, muy bonito, fresco y cómodo. Los tranvías por el frente. Precio de situación. Informan: Muralla 111. A-7468. 46871 4 Oct.

A una cuadra del Parque de C. Aguirre, de Infanta y del Stadium de la Universidad, se alquilan los espléndidos altos de San José 198, esquina a Basarrate, compuestos de sala, saleta, cinco habitaciones, buen comedor al fondo, lujoso baño, cocina y calentador de gas, cuarto y servicio de criado, garage y dormitorio para chauffeur; hay abundante agua. La llave en la bodega de la esquina. Precio 100 pesos. Sin garage 90 pesos. Más informes en el Teléfono I-6189. S-6043 5 oct.

SAN Nicolás 28, segundo piso, acabado de fabricar; dos cuadras del Malecón, espléndido, fresquísimo: 4 habitaciones muy amplias y demás comodidades, servicio de criados. Informan: Muralla 111. A-7468. 46872 4 Oct.

SE alquilan casas de nueva construcción altos y bajos Espada y Hospital entre Jesús Peregrino y Salud, compuestas de sala, saleta, tres habitaciones, baño intercalado, comedor, cuarto y servicio de criado y cocina. Precio $50.00. Informan en las bodegas de las esquinas. Teléfonos U-4962 y F-1988. 46860 2 Oct.

SE alquila la casa Angeles número 45, entre Monte y Corrales, acabada de pintar; precio $50. La llave en la tintorería de al lado. Informan Anselmo Rodríguez, Empedrado 34, teléfono A-1294. De 9 a 11 y de 3 a 5. S-61000 3 Oc.

EN noventa pesos alquilo modernos y frescos altos de Compostela 88, entre Muralla y Sol; recibidor, sala espaciosa, tres cuartos, baño intercalado, comedor, cuarto y baño de criados, espléndido patio, agua abundante. Informan: Muralla 71, Teléfono A-3450. S-6102 17 Oct.

NEPTUNO 236 entre Espada y San Francisco, se alquila un segundo piso moderno compuesto de sala, saleta, 3 cuartos, baño intercalado, comedor, cocina y cuarto de criado con sus servicios. Informan Tel. U-6344. 45875 5 oct

EN $90

Alquilo sala, recibidor, comedor, cuartos, baño intercalado, cuarto y servicio de criados en San Lázaro y Espada, esquina de fraile, informes en Vista Alegre, Teléfono U-5262. E-2082 alt 18 Sep.

GERVASIO 174, acabada de reedificar; sala, saleta, cuatro cuartos grandes, baño completo, comedor, cocina cuarto y servicio de criados agua abundante. La llave en los altos. S 5883 2 oc

MALECON 27-A, se alquila el principal con terraza, sala, recibidor, cuatro cuartos, baño intercalado y salón de comer, cocina, pantry y cuarto y servicios de criados. Informará el señor Demestre. Teléfono M-4421. Malecón 28. 46914 12 Oct.

SE alquilan los frescos altos de Maloja 171, compuestos de sala, saleta, tres cuartos, ducha y cocina de gas. Precio $45. Informan en la Joyería La Esmeralda, San Rafael número 1, Sr. Barbazán. 46418 2 oct

EN 45 pesos se alquilan los cómodos altos Crespo 13-A, pueden verse a todas horas. Informan en Reina 63. 46738 4 oct.

SE alquila en San Rafael y Basarrate, un hermoso alto. La llave en la bodega. Informan Teléfono M-2504. S-6070 11 oct.

SE alquilan los altos Laguna 32, entre Campanario y Manrique y los altos Hospital 3, entre Neptuno y Concordia. Informes: Teléfono FO-7028. 46364 2 Oct.

Habana. Se alquilan los altos de la casa Habana 3, que se compone de recibidor, dos cuartos, servicio y cocina. Precio 50 mensuales. La llave en los bajos. Arellano y Recio, Departamento de Admon. de Bienes Teléfonos A-2478 y 2218. E 2112 Ind 15 sp.

SE alquila un nuevo y hermoso piso en la mejor situación que tiene la Habana, dos cuadras del Malecón, con tres espléndidas habitaciones, sala, comedor y un lujoso cuarto de baño y demás servicios. Vista de donde se divisa toda la entrada de la bahía. Aguiar 3 y medio esquina a Peña Pobre. La llave en el primer piso. 46116 2 oct.

PARA COMERCIO

Se alquila la casa Muralla 65, con frente a dos calles. De alto y bajo. Se alquila el alto independiente. Informa: señor Fraga, Muralla y Compostela, café, o teléfono F. O. 7606. 45978 6 oct

EN $30.00, alquilo espaciosos altos, San José esquina a Hospital a una cuadra del Parque Trillo, con sala, comedor y dos cuartos; la llave en la bodega. Informan Tel. U-2191. S-6081 6 oct

SE alquilan los modernos altos San Rafael 113, compuestos sala, recibidor, comedor, cinco habitaciones, doble servicio, informan los bajos. 46847 1 oct

SE alquilan los altos de Sol número 27 Informan teléfono M-2504. S-6071 11 oct.

EN $125 se alquila espléndido alto Malecón 12 con sala, comedor, recibidor, seis hermosos cuartos, baño completo, cuarto de criados y su servicio, no falta nunca el agua, la llave en los bajos. 46828 2 oct

ALQUILERES DE CASAS

EN casa moderna, de gusto y céntrica, alquílase inmejorable habitación a hombres solos. Hay teléfono. San Rafael 50, primero, izquierda. 46816 2 oct

ALQUILO 3 bonitos, frescos y cómodos pisos, recien fabricados, en Santiago, 36, propios para profesional o familia, con sala, comedor, cocina, baño intercalado, 3 cuartos, cuarto criada y 2 servicios. Agua por motor. Llaves bodega rocito. A-6523. 46907 5 Oct.

SE alquilan modernos altos Picota 51; compuestos de sala, recibidor, tres habitaciones, comedor al fondo, baño intercalado, cuarto y servicio de criados. Informan San Rafael 113. Tel. A-1963. 46851 2 Oct.

VELAZQUEZ 15 y 15 A altos, entre Avenida Menocal y San Joaquín, cerca de la esquina de Tejas, frescos, cómodos y bien situados, alquiler rebajado, agua abundante, llave en el bajo núm. 15 A. Informes Jesús del Monte 11 altos, teléfono M-9434. 46843 2 oct

APODACA 71, altos, muy fresca, sala, saleta, cuatro cuartos grandes, comedor al fondo y buen baño, rebajada a 60 pesos. Llave en los bajos; informes: Telfs. FO 7927 y U 3841. 46181 2 oct.

SE alquila la planta alta Cienfuegos 39, entre Gloria y Misión, moderna y fresca, con sala, tres cuartos, comedor, servicios completos, alquiler de situación. Informan: bodega de Gloria y Cienfuegos. 46221 3 oct.

AGUILA, 363. Planta baja con sala, comedor y cuatro habitaciones. Precio de situación. Informan: Inquisidor. 28. Teléfono A-6483. 46820 4 oct

SE ALQUILAN

Los espléndidos altos Malecón número 354 entre Gervasio y Belascoaín, próximos a desocuparse. Se pueden ver. Informan teléfonos U-4962 y U-3964. S-6065 11 oct.

ALQUILO Aguacate 38, bajos, entre Progreso y Empedrado. En la misma de 9 a 11. Lealtad altos 212 entre Carmen y Figuras. En la misma de 3 a 4. 46667 5 oct.

CONCORDIA 127, BAJOS

Situado entre Gervasio y Belascoaín. Se alquilan, compuestos de sala, saleta, tres cuartos, comedor, baño, cocina de gas y servicio para criados. Informes y la llave en la bodega de la esquina de Gervasio. 46665 3 oct.

SE alquila casa moderna en Arbol Seco número 69-B, altos y bajos, entre Benjumeda y Santo Tomás, compuesta de tres habitaciones, sala, saleta, cuarto de baño completo, cocina de gas con calentador, comedor al fondo. Más informes a los teléfonos U-1478 y U-5089. S-5859 2 oct.

ALQUILO San Lázaro 147, entre Manrique y Campanario, planta baja de nueva construcción, compuesta de zaguán, sala, saleta, tres cuartos, baño intercalado completo, cuarto y baño criado, cocina, calentador, comedor al fondo, gran patio. La llave en el tercer piso. Informes tel. M-8513. S-5920 4 oct.

OFICIOS 86, PRINCIPAL

Se alquila este hermoso piso principal con vista a la Alameda de Paula, consta de cuatro habitaciones, sala, saleta y doble servicio sanitario. Informan en Oficios 88, almacén de Manuel Muñoz y Cía. 46103 7 oct.

(2)—Vedado

VEDADO. Se alquila la espaciosa casa calle E número 242, entre 25 y 27. Informes, Tel. U-4089. 47508 2 Oct.

VEDADO. Se alquila en I número 14, entre 9 y 11, bonita casa de jardín, portal, sala, cuatro habitaciones, baño, cocina y servicios de criados; muy fresca; se da barata. Informan: 1 número 5. 47465 5 Oct.

SE alquilan en el lugar más céntrico y aristócrata del Vedado los hermosos y frescos altos de 17 y K, esquina Fraile, con diez habitaciones, dos baños intercalados, comedor estilo Renacimiento, pantry, sala, saleta, gran terraza, dos habitaciones con dos baños para criados y entrada independiente en la azotea; garage, jardín y lavadero. Informan en los bajos, teléfono F-5549. 47373 5 Oct.

PRECIOSO chalet de esquina, se alquila, 30 y 27, Alturas del Vedado. Cuatro cuartos, garage, etc. Cerca tranvías. Informes: teléfono I-3290. 47527 3 Oct.

21 número 352 casi esquina a Paseo (Vedado). Casa de dos plantas con 18 apartamentos de dos espaciosas habitaciones, cocina y cuarto de baño, mucho orden y tranquilidad y propia casa corta familia. Precios de situación. 47435 8 Oct.

SE alquilan los altos de Baños 269, esquina a 27, Vedado, compuestos de sala, comedor, tres cuartos, cocina de gas y baño completo; se dan baratos. Informan en la bodega. 47280 7 oct.

ALQUILO altos modernos, calle 8 número 48 casi esquina a 23 con cuatro habitaciones, buena sala y comedor, agua abundante fría y caliente. Informan en los bajos. 47264-65 2 oct.

REBAJADA C, 145, Vedado, entre 15 y 17 terraza, sala, cuatro cuartos grandes, comedor, cuarto y servicio criados. Informa A-6121. 47317 2 oct.

VEDADO alquilo hermosa casa de esquina, F núm. 10, esquina Quinta, sala, comedor, 4 cuartos, garage 2 máquinas, cuartos criados, jardín, portal etc. 105 pesos. 47358 2 oct.

VEDADO alquilo la casa calle 5a, número 97 entre 6 y 8, jardín, portal, sala, saleta, cuatro cuartos, baño, patio, cocina. Informan 101. Teléfono F-1675. 47231 7 oct.

FAMILIA que desee comodidad. Piso alto, sala, cinco cuartos, baño, comedor, pantry, dos cuartos y servicio criados, galería persianas, 90 pesos. Vedado, 15, 255, entre E y F. Teléfono F-1969. Llave al lado. 47270 7 oct.

ALQUILO bonita casa de una planta, Tercera, 276 entre D y E con sala, hall, cuatro cuartos, baño intercalado, comedor, cuarto criado y demás comodidades. Informan teléfono A-1965. S-6153 6 oc.

A la entrada del Vedado, en N, No. 190 entre 19 y 21 se alquila espléndida casa, con todo lo necesario para vivir con confort, propia para numerosa familia; la llave al lado. Informes teléfoons M-2781 y M-2067. Cuba 83 y medio. S-6142 2 oc.

ALQUILO, Vedado los altos de Once esquina a J 162, frente a la clínica Bustamante. Teléfono F-1497. 47112 7 oc.

CALLE M, esquina 27, en lo más alto del Vedado cerca de la Universidad suntuosa casa de jardín alrededor, portal por dos frentes, vestíbulo, sala, recibidor, 7 hermosas habitaciones, tres baños, comedor, pantry, servicio todo en los sótanos con dos cuartos de criados, gran garage, patio, piso de mármol y techos decorados. Informan I. Valdés, teléfono F-1880. De 8 y media a 1 y en la misma de 3 a 5 p. m. 47128 13 oc.

SE alquila calle 8 entre Línea y Calzada, chalet seis cuartos, baño hermoso, cocina de gas y carbón, garage y demás comodidades. Alquiler 125 pesos, con fiador. Telf. F. O. 1738. 47065 5 oct

ALQUILERES DE CASAS

EN 45 pesos alquilo casa calle 10 número 325 entre 23 y 25 es moderna de jardín, portal, sala, saleta, dos habitaciones y cuarto, baño, con agua fría y caliente. La llave en la misma. No se desocupa hasta el día 2. Tel. I-7455. 47297 2 oct.

SE alquilan los altos de Paseo 273, compuestos de sala, cuatro cuartos, terraza al frente, comedor, servicios modernos y de criados. Informan Belascoaín 121, sastrería. 47294 9 oct.

VEDADO, ALQUILO

Quinta No. 32, esquina F, espléndidos altos, compuesto: cinco cuartos, gabinete, cuarto criado, baño intercalado, servicio, criado, sala, saleta y comedor, cocina de gas. Llave, bodega: Informan teléfono U-2238. S-6150 4 oc.

VEDADO. Altos, calle 8 número 209 entre 21 y 23, sala, recibidor, tres habitaciones, cuarto de baño moderno, comedor, cocina. En la azotea cuarto y servicio, lavadero. Se puede ver de 2 a 6 p. m. Teléfono F-2697. 47154 5 oc.

VEDADO. Alquilo frescos y modernos altos Villa Mercedes, D entre 27 y 29, terraza, sala, cuatro habitaciones, comedor, baño completo, pantry, cocina, cuarto y servicios de criados, entrada independiente. Llave los bajos. Informes teléfono I-3041. S 6128 5 oc

VEDADO. Se alquilan las plantas altas y bajas de la casa calle A, 264, entre 27 y 29. Cuatro dormitorios, garage y demás comodidades. Calle 25 número 414; en el 4 y 6, bajo, tres dormitorios y demás servicios. Informan calle 2 número 8, Vedado. 47071 7 oc

CALLE G, 44, entre 17 y 19, Vedado, se alquila la planta alta, es muy fresca, tiene portal, sala, recibidor, hall, cinco cuartos, dos baños, cocina, comedor, cuatro cuartos para criados y servicio. La llave en los bajos. Informan Amargura 23. Mendoza. Teléfono M-6929. S-6094 3 Oct.

SE alquilan los altos o los bajos calle 4 No. 242, Vedado, entre 25 y 27, compuestos de sala, recibidor, cuatro cuartos, baño intercalado, comedor, pantry, cuarto y servicios de criados, en la misma informan. 47195 6 oc.

EN 23 número 268, entre Baños y D, los frescos altos con terraza, seis cuartos, sala, recibidor, hall, comedor, pantry, cocina despensa cuarto de criados, terraza al fondo dos cuartos baño intercalado, baño y servicio de criados, cocina de gas y calentador en $130. Informan en los bajos, teléfono F-1865. 47083 5 oc

ALTOS J y 27, Vedado, al lado Universidad con sala, saleta, comedor, tres cuartos, baño, cocina, cuarto y servicio criados buena azotea. Precio $65. Informes FO-1676. 46866 5 Oct.

ALQUILO en lo mejor del Vedado calle Paseo 25, bajos, 226 altos y 228 bajos, cómodas casas. Hay un propio en los bajos de Paseo y 23, que enseñará las tres casas de 8 a 12 a. m. y 2 a 6 p. m. Informan: Gómez y Hermano. Locería La República. Teléfono A-1796. 46837 6 oct

VEDADO. Se alquila la espléndida casa de una sola planta calle M número 35, entre 19 y 21, con garage y demás comodidades. Alquiler 225 pesos. Llaves e informes al lado en los bajos del número 37. 46689 4 oct.

VEDADO, calle 4 núm. 182 entre 19 y 21. Casa moderna, altos y bajos, con jardín, portal, sala, recibidor, comedor, cuatro habitaciones, baño intercalado de lujo, cocina gas, cuarto y servicios de criados. Precios de situación. Puede verse. Informan: Inquisidor, 28. Teléfono A-6483. 46819 2 oct

SE alquilan dos casas y un departamento en lo mejor del Vedado en la calle 12 y 17 y 12 esquina a 11. Hay alto y bajo. Informan en 12 y 17. Tel. F-2758. 46736 2 oct.

EN lo más céntrico y pintoresco del Vedado, se alquilan preciosos altos y bajos de construcción moderna, con toda clase de comodidades. Dirección, Calle 11 número 146, entre J y K, Vedado. Informan en Ricla número 27, en horas de oficina. 47035 3 oc

PARA FAMILIAS "BIEN"

A precio de situación, pisitos completos, sala a la calle, tres habitaciones, baño intercalado, cuarto y baño criada, cocina gas y comedor al fondo, con salida independiente. Sólo 50 pesos. Modelos de independencia, elegancia y ventilación. Gran edificio "Maine Apartments", M y 13, frente nuevo parque, media cuadra Malecón y de Línea. Lo mejor de la Habana. Clientela escogida. 42482 1 dic.

EDIFICIO "LAMAR"

Calle 12 esquina a 23, Vedado. Se alquilan apartamentos de 30, 40 y 45 pesos, con agua abundante, luz, teléfono y ascensor, casa de estricta moralidad y con fáciles comunicaciones con ntoda la Habana y sus Repartos por tranvías y guaguas. Se alquilan los bajos para establecimiento. Informan teléfono F-5335. 43699 8 oct.

EDIFICIO TAVEL, 21 Y C, ALQUILA

casas con sala, comedor, cocina y baño, con dos, tres y cuatro cuartos; otra con sala, cuarto, cocina y baño. F-4252. Tavel. 44314 12 oct.

CASITAS INDEPENDIENTES, $15

Calle 26 entre 27 y 29, Vedado, a una cuadra del tranvía de la calle 23, compuestas de portal, sala, cuarto, cocina, servicios sanitarios y patio independientes. Informes Manuel Rodríguez, bodega Las Mercedes, 26 y 27. Tel. A-0383. 45741 18 Oct.

ALQUILO espléndidos altos Dos número 3, terraza, recibidor, sala, cuatro hermosos cuartos, baño completo, comedor, cuarto y servicio criada, cocina, agua por motor. Llave bajos izquierda. Informes I-3644, A-5620. S-5978 2 oct.

PARA familia numerosa. Alto independiente, 4 balcones a la calle; grandes, sala, comedor, pantry; 7 cuartos, dos baños, cocina; galería cubierta. 15 número 255, entre E y F, Vedado. Llave al lado. Tel. F-1969. 46258 4 oct.

VEDADO. Se alquilan los bajos, sala, comedor, tres habitaciones, baño completo, cocina y servicio de criado. Calle 8 número 209, puede verse de 2 a 6 p. m. Informan Teléfono F-2697, mero 37. 46689 5 Oct.

VEDADO. Calle D núm. 225 casi esq. a 23 se alquila casa con sala, saleta, comedor, 5 habitaciones, fresca y cómoda. Precio $95.00. Informan 23 núm. 278 1|2, casi esq. a D. 46803 21 sept

AMUEBLADA, alquilo en el Vedado, casa calle 27 entre J y K, número 9, a familia de buenas referencias y garantías. Informan teléfono F-3566. 46386 3 oct

VEDADO. Se alquilan los bajos de la moderna casa calle M número 37 entre 19 y 21, con garage y demás comodidades. Llaves e informes en la misma. 46690 5 Oct.

CALLE C número 4. Se alquilan los espaciosos altos entre 5 y 7, frente al parque Villalón, con terraza, sala, recibidor, hall central, cinco hermosas habitaciones, baño intercalado, comedor, pantry, cocina, cuarto y servicio de criado, azotea y un cuarto. La llave en los mismos. S-6009 8 Oct.

SE alquilan los nuevos y frescos bajos de Baños 63, entre 21 y 23, con portal, sala, saleta y cuatro cuartos, baño intercalado, gran comedor, office, cocina y cuarto y servicio de criados. $110. Los altos en las mismas condiciones. Informan Baños 26, entre 17 y 19. Teléfono F-4003, de 10 a 12. S 6127 2 oc

(3)—J. del Monte y Víbora

SE alquila en la Víbora bonito chalet en la calle Milagros entre Juan B. Zayas y Luz Caballero, de alto y bajo; con sala, comedor, servicios de criado y un cuarto, garage, en la planta baja. En la planta alta sala, cuatro curtos y baño completo. Precio 80 pesos. Informan Teléfonos M-1382 y F-1321. S-6160 3 oct.

ALQUILERES DE CASAS

SE ALQUILA

hermosa residencia Cortina entre Patrocinio y O'Farril, Víbora. Jardines, portal, sala, recibidor, gabinete, hall, dos y medio metros, seis cuartos, salón de comer al fondo, doble baño para familia cocina, garage, dos hermosos salones arriba, con terraza, servicio para criado; toda de citarón La llave enfrente. Informan teléfono I-2750. Alquiler 90 pesos. 47541 3 Oct.

SE alquila la casa San Benigno 82, compuesta de portal, sala, saleta, comedor, cinco habitaciones, baño intercalado, cuarto de criados y buen patio. Informan: teléfonos I-2383 y A-3480. La llave en el número 80. 47549 6 Oct.

HERMOSO chalet se alquila en Milagros número 37, entre Juan Bruno Zayas y Cortina, acera de la brisa, con todas las comodidades para personas de gusto. Informan en la misma y se puede ver a todas horas. Reparto Mendoza. S-6190 7 Oct.

SE alquila una casita en lo más alto de la Víbora. Precio reducido. Bella Vista y Primera, a una cuadra de la Calzada de la Víbora. Informan al lado. Tel. I-2390. 46100 2 oct.

SE alquila una casa de madera con 3.000 metros de terreno cercado, propio para tren de carretones, carbonerías, guardar materiales de fabricar o depósitos. Calle Pérez, de Rosa Enriquez a Cueto. Informes, F-4565. 47486 3 Oct.

ALQUILO en 50 pesos la casa de 2 plantas, jardín, portal, sala, comedor, cocina, patio y servicio. Altos 4 cuartos grandes y baño moderno, en Libertad y D'Strampes, Santos Suárez, una cuadra de los carritos. 47476 3 Oct.

SE alquila en Serafines, entre Vega y Lindero, Villa María, a cuatro cuadras del Puente de Agua Dulce, amplias y ventiladas habitaciones con cocina independiente, a 8 pesos. Informan en la misma. 47530 8 Oct.

MODERNO, fresco, chalet, con toda comodidad para familia de gusto. Correa 11, entre San Benigno y Flores. Otra casa San Anastasio 60 entre San Mariano y Santa Catalina. M-7271. S-6186 3 Oct.

ACIERTO y Velázquez, pegado a Calzada de Concha, casita de una habitación, con todas las comodidades y alquiler económico. Llave al lado. Informes teléfono A-2461. S-6170 3 oct.

REFORMA número 36 esquina a Santa Felicia, es alquila una casa sala, dos hermosas habitaciones, baño intercalado completo, con servicio de agua fría y caliente, comedor al fondo, servicio para criados, patio y traspatio. Precio 35 pesos. Informan Teléfono I-4530. S-6173 2 oct.

VIBORA, se esquina San Francisco No. 29, B, casi esquina Armás, portal, sala, recibidor, comedor, 4 cuartos, baño intercalado, cocina, servicio para criados, dos patios; tranvía a la puerta. La llave al lado, teléfono I-1597. S-6141 6 oc.

A 18 y 20 pesos, alquilo casitas de mampostería y mosaicos con luz, 2 habitaciones, cocina, servicio y patio. Informan calle 3a. No. 7 entre Gertrudis y Josefina, teléfono I-2398. S-6146 4 oc.

NO pague tanto alquiler, viva cómodamente las nuevas casitas interiores de Figueroa entre Santa Catalina y Milagros a media cuadra del tranvía de Santos Suárez. 18 pesos con luz. M-6917. 47249 9 oct.

SE alquila un chalet en la calle Luz Caballero esq. a Carmen, a media cuadra del Colegio Marista, lo más alto de la Habana y a la brisa, tiene jardín, portal, sala, comedor al fondo, 6 cuartos, terraza, cocina para agua caliente, dos baños, garage y lavadero. Alquiler $80. Informan Tel. I-5058. La llave al lado. S-6182

SE alquila en la Víbora, calle San Mariano número 19, hermoso chalet con sala, recibidor, cinco amplias habitaciones, dos baños intercalados, comedor al fondo, cocina, pantry, cuarto y servicio de criado, garage. Informan en Rayo número 110. La llave en el número 48 de la misma calle. Teléfono A-9743. S 6028 2 oct.

SE alquila casa acabada de fabricar, compuesta de jardín, portal sala dos cuartos, comedor, cocina, garage y demás servicios. Precio $30.00. Luyanó, Reparto Rosalía calle 2a. número 29, entre Miranda y Mireles. Informan Salud 47, teléfono M-4125. S 6040 4 oc

VIBORA. Alquilo los bajos Vista Alegre entre Figueroa y Estrampes, sala, comedor, tres habitaciones, baño, cocina, cuarto y servicio de criados, garage. La llave San Mariano y Cortina frente al Parque Mendoza. I-3041. S 6131 5 oc

SE alquilan los altos de la casa Bencuria y Pasaje moderno, Reparto La Sola, de sala, comedor, tres habitaciones, baño intercalado y magnífica terraza. Teléfono I-3023. 47045 2 oc

SE alquila en $100 mensuales, la espléndida casa Josefina y Segunda, Víbora, sala, salón de comer, 6 amplios dormitorios, dos baños, calentador, cuarto de criados independiente, jardín, 1.000 metros de terreno. Informan F-1406 e I-2677. La llave en la bodega de Gertrudis y Segunda. 47083 3 oc

SE alquilan los bajos de Porvenir 85. Tienen portal, sala, gabinete, tres habitaciones con su baño intercalado; comedor al fondo, cuarto y servicio de criados, cocina con calentador. Un buen patio y entrada independiente para el servicio. Alquiler 45 pesos. Informan: teléfono F-2080. Las llaves en los altos izquierda. Son casas nuevas de dos años de fabricadas. 47014 2 oc.

$25.00 COMODA CASITA

moderna, Reforma 95, altos, esquina a Santa Felicia; tiene sala, dos cuartos, cocina y servicios, punto alto muy fresco y saludable. La llave en la bodega. 47124 4 oc

ALQUILO magnífica residencia en lo más alto de la Loma Chaple, 70 metros sobre el nivel del mar, con gran vista para la Habana, frente al Palacete Pubillones. Teléfono I-4794. 47134 6 oc

JESUS del Monte, se alquila la casa San Benigno esquina a Santa Emilia, portal, sala, saleta, 3 cuartos y servicios. Informan teléfono F-4393. S-6111 3 Oct.

ARRIENDO casa de vecindad, con dos apartamentos y 18 cuartos calle Santa Catalina 56, Víbora, para informes llamen al A-7218, Sr. Labarrere.

ACABADOS de pintar y reparar totalmente, alquilo altos, Jesús del Monte, 258-D, esquina a Toyo, con sala, 2 saletas, cinco cuartos, comedor, baño intercalado, dobles servicios. Son independientes. Llaves: 'La Cubana", Peletería. Teléfono A-6523. 46908 5 Oct.

SE alquilan en O'Farrill número 30, Loma del Mazo, una casa con portal, sala, recibidor, tres cuartos, comedor y demás servicios de criado. La llave en la bodega de la esquina. Informan Manrique número 4. Teléfonos A-4438 e I-4871. S-6067 10 oct.

SE alquila una casita de dos departamentos luz y servicio 23 pesos, Rodríguez número 41. Informan en los altos. Jesús del Monte. 46703 4 oct.

EN 20 PESOS

alquilo casita moderna, a una cuadra de la iglesia y calzada de Luyanó, está separada de las colindantes, tiene sala, gran cuarto y comedor al fondo, hermosa cocina y buen patio. Más informes calle Blanquizar núm. 8 entre Herrera y Compromiso. 46793 2 oct

SE alquilan dos casas de altos en Santa Catalina y Cortina, paradero de tranvías. Precio reducido. Informan Cortina 54, bajos. Tel. I-2390. 46101 2 oct.

EN 36 pesos se alquila el primer piso calle Rosa Enriquez, 129, entre Infanzón y Abreu, dos cuadras carritos de Luyanó, sala, saleta, comedor, tres cuartos, baño y cocina. Llaves en los mismos. Telf. I-4999. S 6035 2 oct

SANTOS Suárez se alquila una casita con portal, sala y un cuarto 25 pesos, dos meses en fondo. Informan Durege y Enamorados, Bodega. 46627 5 oct

ALQUILERES DE CASAS

(4)—Regla, Guanabacoa y Casa Blanca

SE alquila la casa Martí, 128, Regla: Precio: $45. La llave en la ferretería de al lado. Informan Anselmo Rodríguez, Empedrado 34, Teléfono A-1294. De 9 a 11 y de 3 a 5. S-6099 3 Oc.

(5)—Marianao

SE alquilan hermosos altos sin estrenar, cuatro grandes cuartos, dos baños, dos cocinas, dos comedores, recibidor o despacho, pantry, terraza grande cubierta a dos calles. Se presta para dos familias por tener entrada independiente. Renta 100 pesos, calle 4 esquina a 13, entre las dos líneas de Marianao, frente a las Ursulinas. Informan FO-1224. S-6167 6 oct.

SE alquila la bonita casa de dos pisos a la entrada de la Avenida de la Paz, Alturas de Almendares. La llave en la misma o al lado. Informan I-2060. 45790 5 oct

MARIANAO. Precioso chalet moderno, 1.600 metros, jardín, garage, alquiler 50 pesos. Los carros de Galiano y Zanja pasan por la esquina. Pasaje cinco centavos. Reparto Nogueira. Inform

CASAS DE GOMEZ MENA

LAS MAS MODERNAS
LAS MAS BARATAS
GRANDES OPORTUNIDADES

Espléndidos y amplios locales para establecimientos mercantiles a precios sin competencia.

CALZADA DEL MONTE, frente al Mercado Unico, entre las calles de Manglar, y Matadero, acera de la sombra.

En el grupo de 144 viviendas situados en la manzana formada por las calles de PLASENCIA, PEÑALVER, PAJARITO Y DESAGUE, a una cuadra de Infanta y tres de Carlos III.

CALLE HABANA 121, altos, esquina a Muralla, situación ideal para oficinas o casa de huéspedes. Informan GOMEZ MENA. Llinás 54 A, esquina a Marqués González. Teléfonos U-4489, U-2925 y U-4875.

E-1880 Ind. 13 Agt.

LOCALES

SE alquila un local propio para una tabaletería o un taller de mecánica, caben en él dos automóviles cómodamente y tiene dos puertas que dan a la calle. San Francisco 17 entre San Miguel y San Rafael, garage informan. 47337 3 oct.

(14)—Barrios

SE alquila una casa propia para almacén o depósito, el mejor punto en Marianao, frente a la Iglesia. Informan Real, 35. Tel. FO-7246. 47492 3 Oct.

JESUS del Monte. Se alquila una hermosa nave propia para una industria. Velázquez entre Villanueva y Luco, llave e informes en la carbonería esquina a Luco. 47442 4 Oct.

SE alquila una esquina para establecimiento con una casita independiente se da contrato. Informan en Santa Catalina y Sola Tel. I-7594.

46868 2 Oct.

PARA ESTABLECIMIENTO alquilo la casa de Santos Suárez y San Julio. Para informes en a Farmacia de Paz y Santa Emilia. Su Dueño Reina 97. La Moderna Filosofía, tienda de ropa. Tel. A-8441. S.6123 5 oct.

SE alquila hermoso local en calle F entre 23 y 25, núm. 237, propio para garage, con cuatro ventiladas habitaciones en los altos. Informan: Teléfonos A-4358. M-5263, altos botica "Sarrá". 46779 3 oct

(16½)—Solicitudes de alquileres

TOMO en alquiler finquita de recreo, modesta en las cercanias de Marianao, José Mayo, Restaurant Las Cinco Villas, Monte y Zulueta de 8 a 1 y de 3 a 9 p. m.

S-6193 3 Oct.

PARA establecimiento se alquila un gran local situado en los bajos de la casa Acosta, 19, esquina a Damas, precio 150 pesos. Informan I. Valdés. Tel. 1880. De 8 y media a 1 p. m. 47130 13 oc.

(F) SE NECESITAN

(17)—Criadas de mano y Manejadoras

SE solicita una muchacha joven para ayudar a los quehaceres. $12 y ropa limpia. Neptuno número 140, segundo piso. S-6199 2 Oct.

SE solicita una jovencita española de 14 a 16 años para ayudar a la limpieza; sueldo $10 y uniforme. Chacón número 28, segundo piso. Teléfono A-3804. S-6197 3 Oct.

SE solicita una muchacha española para los quehaceres de una corta familia. Se exigen referencias. Jesús María 124, altos derecha. 47578 2 Oct.

SE solicita una joven peninsular, para criada de mano, que sea formal y trabajadora: sueldo $25, en la calle C número 276 entre 27 y 29. S-6180 2 oct

EN B, esquina a 15, número 142, se solicita una buena criada de mano que sepa servir la mesa. Sueldo 30 pesos. 47240 3 oct.

(17½)—Criadas de habitaciones y coser

SE solicita una española de 40 o 45 años, de buen aspecto, que tenga buenas referencias, para el servicio de una señora. D y 11, Vedado, teléfono F-4822. 47050 2 oct

(19)—Cocineras

SE solicita una cocinera que sepa cocinar y ayude a la limpieza. Aguiar 118, altos. 47426 5 Oct.

SE solicita una muchacha para ayudar en la cocina. Reina números 8 y 10, segundo izquierda. 47580-81 3 Oct.

SE solicita una cocinera que sea formal. Calle 3a. número 43, entre 14 y 16, Reparto Almendares. 47459 3 Oct.

SE solcita una buena cocinera española, con buenas recomendaciones y que duerma en la casa. Informan de doce a dos en la calle 11 número 43 entre 10 y 12. Vedado. 47468 4 Oct.

SE NECESITAN

(21)—Crianderas

CRIANDERA: SE SOLICITA UNA CON BUENA Y ABUNDANTE LECHE EN SAN MIGUEL 142, ALTOS. Sra. VIUDA DE BREA. 47356 2 oct.

(24)—Personas de ignorado domicilio

GERARDO MANZANILLA y Manzanilla. El Consulado General de México en la Habana lo solicita para comunicarle asuntos urgentes de familia. Se estimará toda noticia referente a él, que se proporcione a dicho Consulado. 47365 6 oct

SE desea saber el paradero de Jesús Puentes Castelo, lo solicita su hermano Nicanor para asuntos de interés. Concepción de la Valla número 2. 46719 16 oct.

(25)—Varios

SE busca un socio o comanditario para ampliar negocio de representaciones extranjera. Dirigirse al Apartado 393. 45753 2 Oct.

SE necesita una manejadora de 35 a 40 años, con buenas referencias, $40 y una cocinera española, $35; y una criada para familia americana en el Reparto. Beers y Co. O'Reilly 9 1-2. Departamento 9, no en los entresuelos suba. 47586 3 Oct.

NECESITO persona de 30 a 40 cuarenta años, conozca Inglés con experiencia de oficina bancaria-comercial para secretario particular. Administrador general. Indispensable estos requisitos. 6 esquina a 11, Vedado. 8-9 a. m. 2-3 p. m. 47596-97 2 Oct.

QUIMICO práctico, vinos, alcoholes, azucares y perfumería. Asociaciaria con casa establecida en la Isla aportando modesto capital. Escribir Hotel Madrid, Monte 61. 47432 2 Oct.

SE solicita una señora o señorita que hable italiano o francés y español para acompañar una señora que no habla español. Dirijase a la oficina del Hotel Pasaje. 47391 2 oct.

SEÑORITAS pagamos treinta pesos sueldo mensual y comisión ventas, podrán ganar cinco pesos diarios. Artículo sugestivo. Manzana de Gómez 559. 47401 2 oct

MUCHACHO se solicita para hacer limpieza de casa Modas y repartir sombreros, sueldo 25 pesos mensuales secos, tiene uue ser formal y trabajador. Informan casa de Modas, Amistad 50. 47337 2 oct.

SE solicita un operario que sepa hacer marcos para cuadros. Tiene que ser de giro y traer referencias. Compañía Nacional de Cuadros, Neptuno número 100. 47311 2 oct.

SE necesita un vendedor con referencias, solo así se puede presentar en un almacén de papel y víveres finos. Informes Antón Recio 22. 47243 2 oct.

SE solicitan dos muchachas, una para nuestro Departamento de Perfumería y otra, para Cajera. Preferimos hablen Inglés. Casa Dubic, Obispo 103. E 2182 3 oc

SE solicita un encargado para un Naranjal pequeño en Santo Domingo, provincia de Santa Clara. Hay comodidades para vivir. Sueldo para empezar, $40. Informa Herrera, Aguiar, 76. 47086 2 oc

SOCIO CON VEINTE MIL PESOS para la importación de varios productos de fabricación española, para construcciones exteriores y decoración interior, estos en varios estilos antiguos de fabricación única en el mundo, precisa al representante exclusivo en Cuba Para detalles ver a Julio Roca, calle Aguila 104, altos, de 6 a 8 p.m. 46980 4 oc.

SE necesitan corresponsales en cada ciudad y pueblo. Emplee su tiempo disponible, lucrativamente. Pídanos librito explicativo gratis. Internacional Service, 232 East Erie Street. Chicago EE. UU. 43532 7 oct.

(26)—Agencias de colocaciones

AGENCIA LA UNION
De Marcelino Menéndez, treinta años de establecida. Es la única que en cinco minutos facilita todo el personal con buenas referencias. Llamen al teléfono número A-3318. Habana 114. 47552 30 Oct.

LA Beneficencia Canaria le ofrece a usted: un profesor de inglés y tenedurías de libros, con algunas horas disponibles; un jovencito de 15 años; dos jóvenes aptos para cualquier empleo, y algunos hombres fuertes para la agricultura. Paseo de Martí número 107. Tel A-1365. 45223 16 Oct.

(G) SE OFRECEN

(27.)—Criadas de mano y Manejadoras

SE desea colocar una joven española de criada de mano o manejadora. Informan Tel. A-0105. 47475 3 Oct.

SE desea colocar una joven española para criada de manos o comedor. Teléfono FO-1077. 47471 3 Oct.

JOVEN alemana desea colocarse para comedor o cuartos. Compostela 66, cuarto número 4, Tel. A-0184. 47477 3 Oct.

SE desea colocar una señora de mediana edad para criada de mano, lavar y planchar, no siendo muchos de familia; en la misma se coloca una señora para cocinar, sabe cocinar bien. Tienen referencias. Llevan tiempo en el país. Informan teléfono A-8110. 47509 3 Oct.

JOVEN española desea colocarse de criada de mano o manejadora. Tiene referencias. Informan teléfono U-4669. 47537 3 Oct.

SE desean colocar dos muchachas españolas, de criadas de mano; llevan tiempo en el país; saben cumplir con su deber; desean casa de moralidad. Informan teléfono U-2050. 47474 3 Oct.

SE desea colocar una joven española que se presta para todo Para informe teléfono FO-1523. 47504 3 Oct.

SE OFRECEN

UNA joven española, desea colocarse de criada de mano o manejadora. Informan teléfono A-0425. S-6204 3 Oct.

SE desea colocar una joven española, de criada de mano o de cuartos. Tiene recomendaciones; lleva tiempo en el país; desea casa de moralidad. Tel. F-1666. 47601 3 Oct.

SE ofrece una excelente criada de mano, de regular edad, muy trabajadora y con muy buenas referencias de donde está colocada, que se marchan fuera. Informan: F-2183, de 8 1-2 en adelante. 47545 3 Oct.

SE desea colocar una joven española de criada de mano o manejadora. Informan A-6335. 47553 3 Oct.

SE desea colocar una joven española para los quehaceres de una corta familia, de criada de mano; tiene buenas referencias. Informan Hotel Oriente, Oficios 50. Teléfono A-6639. 47554 3 Oct.

SE desea colocar una joven española de criada de mano o manejadora; es fina y trabajadora; no le importa cocinar para poca familia. Teléfono M-4411, Oficios número 76. 47571 3 Oct.

SE desea colocar una muchacha de mediana edad para manejadora o criada de manos; entiende de cocina. Tiene referencias. San José y Oquendo, altos del café. Teléfono U-6021. 47514 3 Oct.

SE ofrecen dos españoles para una casa de moralidad; buena criada de mano y una cocinera. Saben bien su oficio y formales. Tienen referencias. Informan teléfono F-3115. 47534 3 Oct.

DESEA colocarse una joven española, de criada de mano. Lleva tiempo en el país; desea casa de moralidad. Informan teléfono I-1239. S-6203 3 Oct.

SE desea colocar una muchacha y una señora de criadas de mano, en casa de moralidad, saben su obligación, Pedro Pernas número 1, teléfono X-1064. 47441 3 Oct.

SE ofrece española 22 años, para criada de mano o cuartos también repasa ropa. Informan agencia la Concepción. Tamarindo 18 y medio. Telf. I-4292. 47447 2 Oct.

SE desea colocar una muchacha recien llegada, de criada de mano o manejadora, desea casa de moralidad, tiene quien la garantice. Porvenir y Córdoba número 2, Batista, telefono X-2085. 47440 3 Oct.

SE desea colocar de criada de mano joven de color con referencias. Escobar número 150. 47286 2 oct.

SE desea colocar joven española de criada de mano o manejadora, sabe cumplir con su obligación, tiene buenas referencias. Informan Oquendo y Animas, carnicería. 47288 2 oct.

SE desea colocar una muchacha de criada de mano o manejadora, lleva tiempo en el país, desea casa de moralidad. Informan San Ignacio número 43. Teléfono M-3834. 47285 2 oct.

UNA muchacha española desea colocarse de criada de mano o de cuartos lo mismo para un matrimonio solo, tiene referencias. Informan Teléfono M-3720. 47292 3 oct.

SE desea colocar una joven española para criada de mano o manejdora o para todo, siendo corta familia, tiene referencias. Informan Puerta Cerrada número 3. Tel. M-4387. 47346 2 oct.

SE ofrece una criada fina, para cuartos, sabe coser y planchar bien, prefiere corta familia de moralidad. Pocito número 5, Jesús del Monte. 47334 2 oct.

UNA peninsular de mediana edad desea colocarse de criada de mano o manejadora, tiene buenas referencias, Pocito 44. Tel. U-1184. 47314 2 oc.

MUCHACHA española, lleva tiempo en el país, desea colocarse de criada de mano o para comedor, sabe servir bien la mesa, tiene referencias. M-7122. 47307 2 oc.

DOS españolas desean colocarse, una criada de mano y una cocinera, son formales y trabajadoras, tienen referencias, prefieren colocarse juntas. F-3768. 47374 2 oct

SE desea colocar joven española de criada de mano, manejadora u otra ocupación, tiene referencias. Informan Falgueras 11. M-9109. 47276 2 oct.

SE desea colocar una muchacha española para criada de mano o para cocinar y limpiar a un matrimonio. Informan Vives 150, Tel. A-8958. 47371 2 oct

SE desea colocar una joven para criada de mano o manejadora, entiende algo de cocina y tiene buenas referencias, informan teléfono F-1613, Jardín La América. 47332 2 oct

DESEA colocarse joven española para criada de mano, si es matrimonio solo se coloca para cocinar y limpiar, desea casa de moralidad. U-1453. 47362 2 oct

DESEA colocarse una peninsular de manejadora o criada de cuartos, tiene muy buenas referencias, informan teléfono U-4669. Milagros. 47363 2 oct

JOVEN española desea colocarse de criada de mano o manejadora, tiene referencias, informan Tel. U-4669. 47364 2 oct

SE desea colocar una joven española de criada de mano o manejadora o de cuartos, lleva tiempo en el país, sabe trabajar, tiene referencias de las casas que ha trabajado, prefiere en el Vedado, teléfono F-4580, calle 35 y 4, Vedado. 47357 2 oct

SE desea colocar una muchacha española de criada, entiende de cocina. Teléfono I-3438. 47420 2 oct

SE ofrece una joven española para criada de mano. Informan Merced 38 altos. 47397 5 oct

SE desea colocar ua joven para los quehaceres de un matrimonio o para criada de mano, tiene referencias. Teléfono M-6266. 47257 2 oct.

SE deseá colocar una muchacha con familia americana, práctica en él servicio. Avisar al teléfono F-5015. 47251 2 oct.

UNA joven española desea colocarse de manejadora o criada de mano, sabe trabajar, recién llegada, no tiene pretensiones. Informan I-5142. 47252 2 oct.

DESEA colocarse joven española para todos los quehaceres de un matrimonio, sabe cumplir con su obligación y cocinar bien, desea casa de moralidad. Llamen al teléfono A-7610 altos del teatro Pairet. 47232 2 oct.

DESEA colocarse una joven española de criada de cuartos, de comedor, o manejadora; tiene quién responda por ella. Calle 12 entre 11 y 13, reparto Almendares. Teléfono FO-1392. 47209 2 oc.

UNA señora de mediana edad desea encontrar una casa para acompañar a señorita o cuidar niños; en la misma se coloca una cocinera. Informan Aguacate, 77, primer piso, segunda puerta. 47117 4 oc.

SE desea colocar una joven peninsular para criada de mano o casa de corta familia, sabe cumplir con su obligación y tiene quien la recomiende, informan Concepción 226, departamento letra R, Víbora. 46844 2 oct

SE OFRECEN

DESEA colocarse una muchacha para criada de mano o manejadora, lleva tiempo en el país y tiene buenas recomendaciones. Infanta y Salud. Teléfono U-2705. 46913-14 2 oct

SE desea colocar una señora para criada de mano o manejadora, teléfono M-5529. 47399 2 oct

(28).—Criadas de Habitaciones y Coser

DESEA colocarse una joven española, para cuartos o de manos, tiene referencias, lleva tiempo en el país. Teléfono U-1262, Sitios y Subirana. 47446 3 Oct.

SE ofrece costurera en general, para casa particular, cose y corta por figurin, sabe zurcir bien, puede ayudar a la limpieza y desempeñar cualquier cargo, sabe lavar y planchar ropa fina de señora y caballero, es viuda, de 45 años y tiene buenas referencias. Sueldo módico, para más detalles por teléfono I-3812. 47482 3 Oct.

SE coloca de siete a doce una señora inglesa, color claro, para limpieza o cocinar, habla castellano. Inés Canosa, Teléfono M-5063. 47473 3 Oct.

SE desea colocar una joven peninsular para criada de cuartos o comedor; sabe cumplir con su deber y tiene recomendaciones. Informan en San Pedro número 6. Teléfono A-5394. 47576 3 Oct.

SE desea colocar una muchacha para corta familia, para limpiar y cocinar. Llamen al Teléfono F-5015. 47253 2 oct.

SE desea colocar una joven española para cuartos o comedor, sabe su obligación, tiene referencias. Informes F-4604. 47287 2 oct.

DESEA colocarse señora sola sin pretensiones para coser en hotel o casa particular o bien para cuidar señora sola. Reunión 8. Teléfono A-0604. 47284 2 oct.

SE desea colocar una sirviente fina para habitaciones o comedor, en la misma una cocinera. Teléfono A-4422. 47315 2 oct.

SE desea colocar una joven extranjera de color. Habla francés y español. Para modista o coser y limpiar habitaciones. Tel. X-1421. 47241 2 oct.

SE desea colocar una muchacha española para cuartos, limpieza, clínica o para ayudar en la cocina, tiene referencias. Informan A-9068. 47282 2 oct.

SE desea colocar una muchacha española de muy buena presencia y con inmejorables referencias para criada de cuarto o manejadora, sabe coser. M-7122. 47379 2 oct

SE desea colocar una joven española para cuarto y costura, tiene buenas referencias. Calle 25 núm. 21 letra. Tel. U-3585. 47394 2 oct

SE desea colocar una muchacha de criada de cuartos o comedor, sabe cumplir bien con su obligación y tiene referencias de las casas donde ha trabajado. Informan F-3144. 47352 2 oct

DESEA colocarse una muchacha española para habitaciones y coser, tiene trabajado en casas finas, tiene buenas recomendaciones. Tel. M-4942. 47345 2 oct

SE desea colocar una joven española para limpiar y coser en casa moralidad. Teléfono F. O. 1077. 47067 2 oc

SEÑORA ofrece su servicio en toda clase de costura, especialidad en bordados y caladitos a mano. Teléfono X-1222. Precio económico. 46745 2 oct.

(29).—Criados de mano

CRIADO español, sabiendo bien su obligación y con buenas referencias, se ofrece. M-2717. 47457 3 Oct.

DESEA colocarse un joven español, de criado, portero, sabe manejar elevadores; cariñoso para niños, Aguiar, 88, José Núñez. 47452 3 Oct.

SE desea colocar un joven de criado de mano u otro trabajo, Tiene buenas referencias de las casas donde ha trabajado. Informan teléfono M-5586. Pregunten por Iglesias. 47536 3 Oct.

SE desea colocar un criado de manos en casa particular. Tiene buenos informes de las familias más conocidas de la Habana. Es serio y sabe trabajar Informan teléfono M-3064. 47539 3 Oct.

SE desea colocar de camarero, criado de mano, español; entiende de albañilería, es conveniente en cualquier casa. Referencias buenas. Informan: tel. A-8816. 47484 3 Oct.

JOVEN español ofrece para criado de manos; sabe servir muy bien. Es honrado y trabajador. Tiene buenas referencias; sabe planchar ropa. Informan Prado número 91, vidriera Arco del Pasaje, teléfono A-0089. 47602 3 Oct.

SE ofrece un joven español para criado de mano; sabe servir a la Rusa y tiene buenas recomendaciones; también sale para el campo. Informan al teléfono A-7975. 47565 3 Oct.

SE ofrece un criado para casa particular sin pretensiones; honrado y trabajador y tiene buenas referencias de la casa donde ha trabajado. Teléfono M-4205, Sitios 99, pregunten por Juan. 47562 3 Oct.

SE desea colocar joven español de criado de mano en casa particular seria y de moralidad o para casa huéspedes o limpieza de oficina, otra cosa análoga, es serio y bien aseado, buen trabajador, sabe cumplir con su obligación, desea casa seria si no es no llamen, no tiene pretensiones de ninguna especie, va a cualquier sitio del campo o en la ciudad. Informan Tel. M-6862. Sabe limpiar máquina. 47272 2 oct.

SE ofrece un buen criado de comedor habituado al servicio de buenas casas, con referencias de las mismas; hace toda clase de koteles, plancha ropa de caballero y sale al campo. Teléfono A-6505. 47395 2 oct

SE ofrece un sirviente de mediana edad, español, con buenas referencias, para criado de mano o portero o camarero o sereno o para oficinas, práctico en todo. Informan Teléfono M-5120. 47260 2 oct.

SE ofrece un joven español de criado de mano, dependiente de café o fonda u otra ocupación, tiene referencias. Informan teléfono M-7532. Conde y Bayona. 46687 2 oct.

(30).—Cocineras

SE desea colocar una joven española para cocinar; sabe hacer dulces; no duerme en la colocación. Desea casa de moralidad. Teléfono F-4990. 47531 3 Oct.

SE desea colocar una señora española de cocinera; es repostera; duerme en la colocación. Informan FO-1766. 47522 3 Oct.

SE desea colocar una cocinera de color; sabe cumplir con su obligación; tiene buenas referencias Teléfono A-8881. 47557 3 Oct.

FINCAS URBANAS

DESEA colocarse una española de mediana edad, para cocinar y ayudar a la limpieza. M-4566, desea corta familia o matrimonio solo. 47462 3 Oct.

SE desea colocar una joven castellana, para cocinar y limpiar, sabe su obligación. Informan teléfono F-5465. S-6189 3 Oct.

SE desea colocar muchacha para cocinar o limpiar a corta familia, duerme fuera de la colocación. Informan Tel. I-2259. 47463 3 Oct.

DESEA colocarse señora joven, española, es buena cocinera no le importa hacer limpieza siendo matrimonio u hombres solos tiene referencias. Informes M-3841. 47464 3 Oct.

UNA criada montañesa desea colocarse de cocinera o para la limpieza de cuartos Informan al teléfono A-9132.

DESEA colocarse una cocinera española, de mediana edad, es practica en el oficio, cocina a la española y a la criolla, sabe hacer dulces y hacer plaza, no importa ir lejos, pero no duerme en la colocación. Informan Obrapia 73, bajos. 47488 3 Oct.

SEÑORA de mediana edad, catalana y maestra cocinera y repostera, desearía encontrar familia solamente para la cocina, sin pretensiones; tiene referencias; no duerme en la colocación. Informes: teléfono F-5044 y M-3386. 47535 3 Oct.

COCINERA, desea colocarse; duerme en la colocación; sabe hacer dulce. Informan teléfono U-2386. 47538 3 Oct.

SEÑORA de mediana edad catalana y maestra cocinera y repostera, desearía encontrar familia solamente para la cocina, sin pretensiones, tiene referencias, no duerme en la colocación. Informes teléfono F-5044. 47375 2 oct

SE desea colocar una muchacha española para cocinar, sabe de repostería. Informan Tel. I-2214. 47350 2 oct

SE desea colocar una señora española de cocinera, sabe cocinar a la criolla y a la española, 21 número 264 entre D y E Teléfono F-5897. 47320 2 oct.

SE desea colocar una cocinera española, sabe cocinar toda clase de cocina, a la extranjera y a la criolla y también de repostería. Tiene buenas referencias de donde ha estado trabajando. Informes: calle 21 y F, bodega, Vedado. Teléfono F-5016. 47323 2 oct

SE desean colocar 2 españolas, una para cocinar y limpiar casa chica o cocinar, prefiere en el Vedado, y la otra para criada de mano o de cuartos o manejadora, Tel. F-1993. 47331 2 oct

COCINERA de color conoce el oficio, no duerme en la colocación, solamente para la cocina, para tratar paguen los viajes. Informan Tel. M-5631. 47416 2 oct

SE desea colocar una joven española, para cocinar y limpiar a un matrimonio solo. Para más informes Tel. I-7319. S-6168 2 oct.

SEÑORA española joven, desea colocarse, con un niño, para los quehaceres de corta familia, entiende un poco de cocina, puede dormir en la colocación. Teléfono A-3586. 47422 2 oct

COCINERA española, mediana edad, desea colocarse, es formal y tiene buenas referencias desea casa de moralidad, duerme en el acomodo. Tel. X-1173. 47348 2 oct.

SE desea colocar joven de color para cocinar y limpieza, cocina española y criolla. Informan en el teléfono M-9578. 47269 2 oct.

COCINERA española de mediana edad se coloca en comercio o casa particular, cocina española y criolla, tiene recomendaciones y no duerme en la colocación. Informan Indio número 28. Tel. M-5125.

PARA cocinar o criada de manos, se ofrece una peninsular, tiene buenas referencias, prefiere corta familia y casa seria, calle Segunda número 16, Batista. Teléfono X-2138. 47309 2 oct.

SE ofrece muy buena cocinera de color, limpia y formal y con referencias, sabe hacer dulces y algo de repostería. No duerme en la colocación. M-7122. 47308 2 oct.

SE desea colocar una señora española para cocinar y limpiar en casa de corta familia, lleva tiempo en el país. U-2135. Es de mediana edad. 47298 2 oct.

SE desea colocar una muchacha española; entiende de cocina; más informes Gervasio 70, bodega. Tel. M-4238. S-6181 3 oct

DESEA colocarse de cocinera una señora española de mediana edad, cocina a la criolla y a la española, no duerme en el acomodo, entiende algo de dulces. Domicilio Campanario 190. Tel. A-4512. 47255 2 oct.

SE desea colocar una joven española para cocinar; sabe de cocina; hace dulces; desea casa de moralidad. Informen el teléfono F-4990, no duerme en la colocación. 47138 2 Oct.

SE desea colocar una cocinera de color, sabe cumplir con su obligación y tiene referencias de donde trabajó y sabe de repostería. Informes teléfono F-1368. 47030 4 oct

COCINERA española, de mediana edad, desea colocarse para la cocina, es sola, puede dormir en la colocación si lo en el teléfono F-4990; no duerme en la colocación. 47138 2 oct

ENGLISH speaking girl want's possition as cook, laundress or general work. Call FO-1030. 46896 2 oc.

(31).—Cocineros

DESEA colocarse un buen cocinero del país para el comercio o particular. Tiene buenas referencias. Informan teléfono M-3093. 47574 3 Oct.

SE ofrece cocinero a casa de comercio y hotel y fonda. No le importa ir al campo. Informan Bernaza 30. Habitación número 34, Barca. 47575 30 Oct.

SE ofrece un cocinero con buenas referencias; sale al campo; pregunten por Ernesto Baquedano. Figuras 2. Teléfono M-6446. 47497 3 Oct.

UN cocinero asiático joven se desea colocar en casa particular; cocina bien a la Criolla o Española y Francesa; entiende repostería; trabaja en casa de familia o comercio; cumple con su obligación. Informan en calle Lealtad esquina a San José. Preguntar por teléfono letra M-9227, por Rubiu. 47546 3 Oct.

SE desea colocar un cocinero español; cocina a la Española, Criolla y Americana. Tiene buena sazón; tiene referencias de las casas donde trabajó. Domicilio: Cuba 26. 47548 6 Oct.

SE ofrece un cocinero repostero, del país para informes Lealtad 166, Tel. U-4710 47449 4 Oct.

UN cocinero chino joven, cocina a la criolla y española muy bien, sabe hacer dulces, muy limpio en cocina, se desea colocar en casa particular, tiene referencias. Informan Dragones esquina Manrique, bodega, preguntar por Manuel. Teléfono A-7939. 47328 3 oct.

COCINERO de color del país, recién llegado del campo, se coloca, puede ayudar a la limpieza. Informan Tel. F-4966. S-6166 2 oct.

SE OFRECEN

COCINERO joven español, se ofrece para casa particular; sabe las tres cocinas, práctico en repostería con buenas referencias. Informan M-4205. 47561 3 Oct.

SE ofrece un cocinero español para casa particular, comercio, huéspedes. Tiene referencias de las mejores casas donde ha trabajado. Conoce bien el oficio; no le importa salir al campo. Informan teléfono A-4987. 47542 3 Oct.

COCINERO peninsular para un lunch o fonda, etc., sabe hacer postres y tiene quien lo recomiende. Informan Maloja y Rayo, abodega. Teléfono A-1904. 47295 2 oct.

EXCELENTE cocinero repostero peninsular, conoce a la perfección su oficio y con referencias, limpio en su persona y en la cocina, Aguila 136, bodega. Tel. A-9893. 47212 2 oct.

SE desea colocar un joven asiático de cocinero en casa particular, cocina muy bien a la criolla, española y sabe hacer dulces. Informan teléfono F-3395, la bodega calle Zapata, preguntar por Rafael Long. 47235 2 oct.

BUEN cocinero asiático, desea colocarse casa particular, casa grande o chica, cocina criolla y española y entiende repostería, práctica, muchos años casa particular. Informan Teléfono M-1731. Preguntar por Mario. 47277 2 oct.

SE ofrece cocinero vizcaíno, cocina a la criolla, española y francesa, sabe repostería. Se coloca en casa particular o comercio, va al campo. Informan en el teléfono A-8502. Preguntar por Juan. 47417 2 oct

(32)—Crianderas

DESEA colocarse una señora joven de criandera, con buena y abundante leche, se puede ver en Vives 25 a ella y su niña. 47281 2 oct.

SE desea colocar una señora para criandera, de cuatro meses de dar a luz. Puede presentar su niño. Teléfono M-9461. 47336 2 oct.

SE desea colocar una señora extranjera de criandera, tiene certificado de Sanidad. Informan Cristina 10, departamento núm. 7. 47333 3 oct

(33)—Chauffeurs

CHAUFFEUR, correcto, blanco, educado con 28 años de edad, 8 años de experiencia mucho conocimiento de mecánica, desea empleo en casa particular, tengo magníficas referencias. Informan Teléfono M-2717. 47468 3 Oct.

DESEA colocarse de chauffeur un joven español, con largos años de práctica en casa particular o comercio. Tiene buenas referencias. Informan Tel. I-1374. 47448 4 Oct.

CHOFER mecánico español, 17 años de práctica, entiende toda clase de automóvil y máquinas de vapor y no tiene inconveniente en ir a cualquier punto de campo. Tiene buenas referencias. Informan calle 23 y H, bodega. Teléfono letra F-2323. Vedado. 47521 3 Oct.

CHAUFFEUR español, se ofrece a casa particular; sabe manejar toda clase de máquinas y tiene buenas referencias. Teléfono A-8855. 47598 3 Oct.

CHAUFFEUR mecánico español, se ofrece para casa particular o comercio. Conoce bien el manejo de todas las marcas, serio y cumplidor, puede dar referencias de donde ha trabajado. Llamen al teléfono M-4328, J. Falch. 47569 3 Oct.

CHAUFFEUR recomendado y competente en cualquier marca, se ofrece a particular o comercio, sin pretensiones. Teléfono F-2806. 47283 2 oct.

CHAUFFEUR español joven desea colocar para casa particular, tiene recomendaciones buenas. Teléfonos FO-1486 e I-4202. 47256 2 oct.

MECANICO chofer español, 6 años en la Hispano Suiza, mucha práctica en el manejo en la Habana y con referencias de familias muy conocidas. Desea colocarse en casa particular. Tel. I-2299. 47180 4 oc.

CHAUFFEUR de color, desea colocarse, es respetuoso y tiene buenas recomendaciones. F-4540. 46867 3 Oct.

SE ofrece chauffeur de color para casa particular o camión de Reparto, tengo buenas referencias de donde estuve trabajando. U-2805, Pepe. 46697 8 oct.

(34).—Tenedores de libros y Oficinistas y Empleados de Oficinas

SE desea colocar un muchacho para oficina o para criado de mano, también prefiere ir al campo. Sabe de dependiente carnicería, y aprediz de bodega, hace cualquier trabajo. Informan Tel. A-8778. Vázquez. 47451 3 Oct.

JOVEN de 18 años desea colocarse en cualquier trabajo de oficina. Sabe inglés y español. Teléfono F-3160. 47550 6 Oct.

SEÑORITA MECANOGRAFA que habla inglés desea colocarse en oficina o en casa de comercio. Blanca. A-3555. 47274 2 oct.

TAQUIGRAFA-MECANOGRAFA de inglés y castellano y traductora competente. C. A. Davidson, Malecón 354. Teléfono U-1331. 44379 12 oct.

(35).—Varios

DESEA colocarse español de 15 años, para limpiar oficina o establecimiento, sabe leer y escribir bien, no pretensiones. Informa Baltasar Carcaba, Tel. M-6685. 47445 3 Oct.

DESEA colocarse un joven español serio, que se presta para todo. Informan teléfono FO-1523. 47503 3 Oct.

DESEA colocarse un joven español de fregador de máquinas en casa particular. Tiene título pero no está muy práctico. Teléfono M-6446. Figuras número 2, bodega. 47460 3 Oct.

SE desea colocar matrimonio español con una niña, él para jardinero y quehaceres de la casa, y ella criada de mano, entiende algo de cocina. Informan F-4891. 47306 2 oct.

SE desea colocar un joven para manejar un elevador, es práctico, con buenas referencias. Informan en Belascoaín y Zanja, vidriera. Teléfono U-5889.

UNA lavandera desea encontrar ropa fina para lavar en su casa, tiene quien la garantice. Informan teléfono F-2330. S-6177 2 oct.

MAQUINARIA
Señor español, aceptaría plaza viajante vendedor en la República de Colombia de maquinaria a vapor y eléctrica, gomas empaquetaduras, amiantos, asbestos, grasas y aceites. Referencias de primer orden. Informan Sol 110. P. Pomar. 47347 2 oct.

SE OFRECEN

JOVEN español solicita empleo como ayudante de laboratorio de fotografía o cosa análoga por medios días o días completos, con garantía. Informes Teléfono I-6168. 47353 2 oct

PROXIMO empezar clases Instituto admite niño por módico precio para cuidarlo y mantenerlo tratándolo como de la familia. Exigimos referencia. Dirigirse J. C. Apartado 211 Habana. 47421 2 oct

SE desea colocar muchacho de 16 años para ayudante de camión de tienda. U-2135. 47299 2 oct.

SE desea colocar un joven en tintorería de mensajero. Informa José Teijeiro Franco. Tel. M-4694. 47273 2 oct.

PERSONA seria, conocedora del comercio en general, especialmente ferretería y efectos eléctricos, tomaría puesto como gerente, encargado u otro empleo. Habla ingles. Informes: Teléfono A-8531, de 9 a12 a. m. y de 3 a 6 p. m. 47056 6 sp

DESEA colocarse un carpintero práctico en hotel; sabe vidriero, barnizador, y pintor; maneja elevador y tiene buenas recomendaciones de donde ha trabajado; sin pretensiones ningunas. Teléfono U-1590, Pozos Dulces 3, Manuel País. 47141 4 oc

UN matrimonio español se ofrece para encargados de casa inquilinatos, él es albañil. Informan Acosta 32, cuarto número 5, altos. 46924 6 Oct.

UNA real lavandera de ropa fina, desea encontrar para casa o domicilio; tiene referencias y maneja toda clase de planchas. Informan teléfono F. O. 1106. S 6092 7 oc

SE ofrece un carpintero para cualquier trabajo de más o menos que hacer, de 8 a 9 llame al U-1317. Clavel y Pajarito. José Prieto Grandío. 46705 3 oct.

SE ofrece un hombre español de sereno, tiene referencias e informan calle Cuba 90. Tel. A-7636. 46744 2 oct.

SEÑORA fina, de carácter agradable, se ofrece como dama de compañía o para cuidar persona enferma; escribir señora Isabelita, Belascoaín 105 y medio, altos, las mejores referencias. 46175 2 oct.

(H) COMPRA Y VENTA DE FINCAS

(36)—Urbanas

COMPRA Y VENTA DE CASAS TERRENOS Y FINCAS RUSTICAS

DINERO EN HIPOTECA
MENDOZA Y CA.
Corredores
Obispo 63. Habana.

Dirigirse al Sr. Cruz Muñoz
Teléfono M-6921
Horas, de 10 a 12 a. m.

E 1767 Ind 1 ag.

APROVECHE que la fabricación está barata. Se vende la esquina de Manrique y San José midiendo 416.73 metros. Se da a cien pesos el metro y puede dejarse en hipoteca hasta 25,000 pesos. Para más informes José Pascual, Finlay 143. Teléfono U-4163. 47236 14 oct.

UNA GANGA
Vendo casas en la gran Avenida de Concepción, con portal, sala, dos cuartos, comedor, baño completo, cocina y patio; a la brisa; su precio es un horror. 3,000 y pico de pesos, dejo parte en hipoteca. Su dueño: Martín Pérez en la misma, de 9 a 12 y de 4 a 6. Teléfono I-3267. 47526 2 Oct.

SE vende una casa en la calle Once, a una cuadra de la línea y a la entrada del Vedado, con una superficie de 508 metros y compuesta de jardín, portal, sala, saleta corrida, cuatro cuartos, baño intercalado, comedor al fondo, cocina y demás servicios. Informa señor Mullet. Teléfono A-7559, de 8 a 12 m. 47572 5 Oct.

CON vista a bahía y frente a ella vendo casa, azotea, puerta hierro, 132 metros, precio $10.000, Egido casa azotea $8.500. Belascoain casa tres plantas, renta $185, precio $27.500 y varias más, Cuoto. Monte 67, Peletería. 47467 4 Oct.

GANGAS. Calle Virtudes, planta baja, dando $600; dejo el resto en hipoteca hasta $10.000. En Víbora 2 plantas 500 metros, dando $1.000, dejo el resto hasta $8.500. J. Valladares, Sol 50, escribirme y contestaré. 34623 5 Oct.

VENDO casi regalada por embarcar, casa Lanuza casi esquina B. Ampliación Almendares, 11 y media varas frente por 34, fondo, casi todo fabricado. Me costó diez mil pesos, la doy en seis mil. Ferrero, San Miguel

FINCAS URBANAS

ATENCION PROPIETARIOS

Por 1,500 pesos le fabrico su casa de mampostería con portal, sala, cuarto, comedor, cocina y baño, también le reedificamos a precios mínimos, llámenos y se convencerá. Gabriel Prats y Compañía, arquitecto constructor. Teléfono I-4493. 43904 9 oct

SE VENDE

Vedado, Línea esquina de Fraile, valiosa propiedad de dos plantas. Doce cuartos y cuatro baños de familia. Informes Teléf. A-1043. 46874—5 Oct.

(37)—Rústicas

FINCAS DE RECREO

Antes de llegar a Arroyo Arenas, se venden pequeños lotes de terreno, todos con frente a carretera, y dando grandes facilidades en la forma de pago: G. DEL MONTE, Habana 82. Tel A-2474

E 2183—13 Oct.

SE vende finca La Buelga, carretera de Guanajay entre Arroyo Arenas y Punta Brava, más informes su dueño, I-4849, de 12 a 2 y de 7 a 10 p. m. 47047 7 oc

CEDO contrato cinco años, de finca carretera cerquita de la Habana con siembras, casas corral, gallinero por 400 pesos, para verla en Céspedes 27, Cotorro. 47074 2 oc

(I) COMPRA Y VENTA DE SOLARES YERMOS

SOLARES. Reparto Mendoza, Víbora. Se vende la esquina de Santa Catalina y Cortina con 2,780 varas. Su dueño Muralla 78. 47436 15 Oct.

BUEN Retiro. El Reparto mejor situado con un magnífico alumbrado y varias vías de comunicación. En este espléndido lugar se están construyendo actualmente cuarenta casas. Hoy puede usted adquirir solares pequeños y con facilidades de pago. Habana 68. M-9494. 47523 6 Oct.

REPARTO Rosalía, calle número 46, Luyanó. Se vende un solar de 10x27 varas con dos cuartos, cocina, baño interrumpido, agua fría y caliente. Véalo, que hará negocio. Facilidades en el pago. Informan en el mismo. 47566 5 Oct.

SOLARES A PLAZOS

Se venden solares a plazos y al contado en el Reparto Batista, uno de los más pintorescos, saludables, cerca de la Habana y con las mejores vías de comunicación. Dando el 10 por ciento entrada y a pagar el resto en plazos cómodos. Precio $6.50 y $7.50 vara. Para más informes su dueño en el mismo Reparto, Jorge Batista. Tel. X-1229, calle E y 12. S-6174 3 oct.

REPARTO AMPLIACION DE ALMENDARES

En lo mejor del Reparto se venden al contado dos solares 1,738.80 varas, calle Nueve entre Sexta y Séptima Avenida, frente tranvía Playa. También dos solares 1,730.80, esquina Nueve y Novena Avenida, frente tranvía Playa. Con las grandes mejoras que se hacen y que covertirán toda la Playa de Marianao en el Deauville de Cuba, estos solares valdrán doble el año entrante. Informan Oficios 12, Oficina de Vapores. Teléfono A-732.

E 2189 3 oct.

GANGA. Vendo un solar en la calle Zapotes entre San Julio y Paz a media cuadra de la doble línea. Tiene fabricado tres habitaciones con baño y cocina, de madera con pisos de cemento y techos de tejas francesas y además una nave de mampostería quedando aun terreno para hacer en el frente una casita. Tiene su instalación y acometidas sanitaria de agua y luz. Renta en la actualidad 45 pesos mensuales. Se da por lo que vale el terreno solamente. Informa: M. de J. Acevedo. Corredor Notario Comercial. Obispo. 59, altos. Tel. M-9036. 47153 2 oc.

SOLAR DE 20 x 47

A $4.50 la vara. Vendo en la calle 3 entre 12 y 14 reparto Almendares. Informa Quintana, Belascoaín, 54, altos, Teléfono U-5735. 47205 1 oc. 47219 13 oc.

URGE venta del solar Castillo número 6, por Santa Rosa. Informan Tel. F-4393. S-6110 7 Oct.

SOLARES

Vendemos a plazos solares bien situados. Grandes facilidades de pago. MENDOZA Y CA. Obispo 63. Telf. M-6921

E 1763 Ind 1 ag.

EN LA LOMA DEL MAZO SOLAR A $6.50 VARA

Frente al parque, calle Patrocinio entre Saco y Caballero, aproveche esta ganga; mide cada solar 11.79 x 50.70: 597.77 varas.

JORGE GOVANTES

San Juan de Dios núm. 3. Teléfonos A-5181 y M-9595.

S 6046 4 oct

ESTO ES UN GRAN NEGOCIO

200 varas de terreno a mitad de su precio 3 pesos y medio, no hay rebaja pero tiene que ser al contado; tres cuadras del Paradero de la Víbora, frente al gran Parque Córdova. Informan San José 8, vidriera de tabacos. 46856 5 oct.

SE traspasa el contrato de un solar de 10x41 varas con doble vía de comunicación en el mejor punto del Reparto Lawton, Dolores entre 13 y 19, acera de la sombra, punto alto, muy vistoso y completamente llano, ideal para persona de gusto por lo entregado. Informa su dueño calle 19 y Dolores, Rafael López. 46772 2 oct

REPARTO MIRAMAR

Dos solares, se venden juntos o separados. Se admite en hipoteca cuanto se desee. Avenida Primera esquina a 14. A una cuadra del tranvía y dos cuadras del reloj. Once pesos vara. Informes: teléfono F-2030.

ALTURAS DEL VEDADO

Un solar en la calle 30 entre 27 y 29 se vende. 11.79 x 41.26. Se admite en hipoteca lo que se desee. Diez pesos vara. Más informes teléfono F-2080.

VIBORA, REPARTO LAWTON

Véndese un solar de esquina, Avenida de Acosta y Avenida de Porvenir, 423 varas cuadradas, seis pesos y medio vara. Se admite parte primera hipoteca. Teléfono F-2080. 45310 17 oct.

VEDADO, 21 ENTRE C y D

se vende solar sombra y llano 22.60 x 50, Pedroso, cerca Infanta, solares 10 x 30 varas. Facilidades pago. Tavel. F-4252. 44316 13 oct.

REPARTO Alturas Almendares, se vende un solar en la Avenida de la Paz, acera de la sombra. Informes, F-2177.

S 5721 10 oct

SOLARES YERMOS

TERRENO en la Calzada de Ayesterán, vendo lote de esquina y del centro con el diez por ciento de contado y resto en diez años con el 6 por 100 de interés. J. Cil. Teléfono letra FO-7789. S-5551 4 Oct.

REPARTO "LA ASUNCION"

Con: Calles, aceras, agua, luz, alcantarillado y parque. Parcelas a plazos desde $10.00 la vara. Miden: 10x22, 10x25, 10x30 los centros. 17x29, 19x29 o más las esquinas. Pida informes a Gonzalo Forcade. Teléfono X-1978 en la Oficina del Reparto, en el Castillo por Luyanó.

E-1841 Ind. 10 agt.

(J) COMPRA Y VENTA DE ESTABLECIMIENTOS

SE vende tren lavado propio para matrimonio, barato, en el campo. Informes Sol 119. Habana, José García. 47485 4 Oct.

SE VENDE UN PUESTO

de frutas, frituras y helado, con mucha marchantería, está situado en una buena esquina, en la Calzada de Jesús del Monte esquina a Rodríguez. La casa si desea puede poner quincalla y joyas con 2 años de contrato. Alquiler barato. Lo vendo por que me embarco. Informan en la misma.

47532 6 Oct.

LECHERIA REGALADA EN $1.100

alquiler 30 pesos, tiene traslego y una habitación y contrato cerca del campo Marte, se vende por embarcarse su dueño. Informes, San Miguel 125, U-1802, señor Llinin. 47494 4 Oct.

CAMBIO, VENDO Y COMPRO

Bodegas, cafés y barras, tengo locales para abrir. Compro pagarés, doy dinero en hipoteca. Informa; Suárez, Cerro 535, entre Tejas y Buenos Aires. 47533 5 Oct.

VENDO de 3 bodegas, 2 solas esquina contado 600, 1.600, 2,000, cedo locos dores, de 1 a 7 p. m. I-4482.

con enseres completos en 350, no corre- 47443 3 Oct.

SE vende un establecimiento de sastrería, tintorería y artículos de caballeros, en lo mejor de la Habana. Haciendo actualmente buen negocio como se demostrará al interesado. Se vende por embarcar su dueño. Informan en Villegas 55.

47300 2 oct

CARNICERIA vendo una en el Cerro, vende 75 kilos de pecho todo al mostrador, sin dependiente, tiene 6 años de contrato, también la cambio por otra que tenga casa para familia, aunque venda menos. Informan A-8585. 47406 2 oct

SE vende la esquina con establecimiento Avenida de Acosta y Revolución, véala que es un gran negocio. Dueño en el 36 de Acosta. 47221 2 Oct.

VERDADERA GANGA

Se arrienda una hermosa vidriera, acabada de construir expresamente para dulces y lunch; precio de situación. Informes Café Arena, Vedado, 18 y Línea, frente al paradero de los tranvías. S-6149 2 oc.

SE vende una vidriera de billetes en Galiano y Zanja por Galiano que vende sobre treinta billetes por sorteo, con una vidriera chica al lado, que sirve para prendas de fantasías. Doscientos pesos último precio. Informe teléfono I-1236. 47185 2 oc.

SE vende o arrienda panadería con todos utensilios y carros y camiones. Informan Ca. Préstamos, Cuenllas. Trocadero y Aguila M-2186. S-6106 2 Oct.

DOS CAMBIOS LECHERIA Y CAFE

Cambio gran lechería céntrica, vende 65 pesos diarios por bodega en la Habana, cambio café y fonda lujosamente montado cerca Galiano por bodega en cualquier barrio. Informes San Miguel 125. U-1802. Manuel Llenín. 46671 6 oct.

OCASION vidriera tabacos, quincalla y billetes, se vende por embarcarse, largo contrato, buena venta, bazar Muralla 103, segundo piso, de 7 a 8 y de 12 a 2. Sr. Elizondo. 46756 4 oct

(K) COMPRA Y VENTA DE ANIMALES

PERRITA Maltesa legítima, se vende barata en Obrapía 72 bajos .Tel. A-4743. 47242 4 oct.

(L) AUTOMOVILES

(39)—Venta

STUTZ,

tipo abierto, 5 pasajeros. Ruedas de alambre con gomas nuevas. Apariencia muy atractiva y mecánicamente en buenas condiciones. Ganga excepcional $300.

AGENCIA CADILLAC

Avenida Washington (Marina) 12. Habana

OPEL,

Alemán, Touring 7 pasajeros. Vestiduras de cuero muy finas. En muy buenas condiciones de funcionamiento. ¡Pruébelo! $300.00.

AGENCIA CADILLAC

Avenida Washington (Marina) 12. Habana

2239 3 Oct.

MOTOCICLETA PERFECTA

Se vende casi nueva por ausentarse su dueño, marca INDIAN, pintura de fábrica $175.00. La enseña el experto José Preca en San Lázaro y Espada, Teléfono U-2143. Todas las horas laborables. 47500 4 Oct.

AUTO Essex del 26, bueno de todo, tengo entregado a la Agencia $900, lo cedo por $300, falta por pagar $250. Informan F-3047. U. H. 47461 10 Oct.

PACKARD NUEVO, $2.600

De 7 pasajeros, cerrado. Lo vende una familia que se embarca. Morro 30, garage. 47559 10 Oct.

SE vende un Dodge muy barato del 25 en magníficas condiciones. Teléfono I-5869, Santa Catalina y Juan Delgado. 47275 2 oct.

PURA ganga vendo una cuña Ford completamente nueva, en la mitad de su valor, para verla e informes Soledad 4, garage. 47310 2 oct.

CADILLAC "57" FAETON

5 pasajeros, pintado de Duco. Ruedas de alambre, gomas casi nuevas. En muy buenas condiciones en todos los sentidos. Precio 600 pesos.

AGENCIA CADILLAC

Avenida Washington (Marina) 12. Habana

PEERLESS TOURING "6"

7 pasajeros, ruedas de disco, pintura Duco nueva. En muy buen estado.

AGENCIA CADILLAC

Avenida Washington (Marina) 12. Habana

E 2196 2 oct.

AUTOMOVILES

SE venden muy baratos, dos camiones White, de volteo, de cinco toneladas cada una y en perfectas condiciones. Se pueden ver en Montoro 36. Informan en San Lázaro 155, altos. Teléfono A-5142 y M-4646.

47132 8 oct

BUENA oportunidad. se vende Chevrolet último modelo, tipo Sedán, en $600. No pierda el tiempo si no dispone del dinero. Se garantiza de su perfecto estado. Informes: I-7712. 47038 3 oc

VENDO dos camioncitos, uno Ford y otro Mercedes, con arranque eléctrico, buenas gomas y motor a toda prueba. Informan en Aramburu 28, entre San Miguel y Neptuno. 46846 4 oct

SE vende un Chandler, último tipo, casi nuevo o se cambia por un Dodge Brothers que esté en buen uso. Morro número 30, a todas horas. Francisco Nava Blanco. 47339 2 oct.

SE vende un camión Packard de muy poco uso. Precio mil quinientos pesos. Facilidades de pago. Cuervo, Cuba 88. Tel. A-2676. 47262 2 oct.

VENDO O CAMBIO

VENDO o cambio por carro chico uno Minerva, 7 pasajeros 20 caballos, está como nuevo, véalo en el garage de Subirana y Peñalver. También admito máquinas en estorage a precio de situación, limpieza esmerada y mucha seriedad; pregunte por Rodríguez. S-6138 14 oct.

PACKARD EN $450.00

Se vende a plazos o al contado, pintura gomas y motor en magníficas condiciones. 12 cilindros. Puede verse garage en F entre Calzada y Quinta. Vedado. Informes teléfonos A-5181 y M-9595. S 6045 4 oct

LINCOLN SEDAN

Carrocería Fleetwood, nuevo, ganga 4.500 pesos, costó 9.500. Puede verse calle Dr. Julio de Cárdenas número 3. Telf. A-5181 S-6045 6 Oct.

(LL) DINERO EN HIPOTECAS

(41)—Se ofrece

HIPOTECA AL 7 Y 8 POR 100

Doy cincuenta mil pesos, lo mismo juntos que fraccionados. También para los Repartos. J. Llanes, Sitios 42, entre Rayo y San Nicolás, teléfono M-2632.

Tengo dinero para solares desde cien pesos primera hipoteca y también sobre alquileres de fincas urbanas. J. Llanes, Sitios 42. M-2632. 47591 7 Oct.

PRESTO dinero. Desde 500 pesos en adelante en primeras hipotecas. No corredores. Campanario número 162-A. Sr. Correa

47246 9 oct.

DEL 7 al 9 por ciento doy en hipoteca de 400 pesos hasta 90,000, cualquier cantidad para Habana, Vedado, Jesús del Monte, Luyanó y Cerro, también lo doy sobre solares yermos y casas de madera. José O. Ramos, calle Paz esquina a Zapotes, altos de la bodega. Teléfono I-7455. 47296 3 oct.

EN hipoteca $500 a $5.000, sin comisión Habana, Repartos; también $6.000 a $50.000; voy a domicilio. Neptuno 29, Campoamor, de 9 a 3. Díaz, M-7673. 47077 6 oc

DINERO PARA HIPOTECA AL 6 POR CIENTO MIGUEL F. MARQUEZ CUBA 50

E 2182—8 Oct.

DINERO PARA HIPOTECAS

desde $5.000 en adelante, sobre casas, solares y fincas rústicas. Lluria y Estrada, O'Reilly 23, A-7656, A-4355.

42656 3 Oct.

DINERO EN HIPOTECAS DESDE $500 HASTA $1.000

Sobre casas con garantía en la Habana, cualquier cantidad sobre solares yermos en los Repartos de Almendares, Miramar, Mendoza, Marianao y hasta para fabricar o en fabricación, con absoluta reserva en 24 horas. Café El Nacional, San Rafael y Belascoaín, teléfono U-5549, Sardiñas. 47136 3 oc

EN primeras hipotecas por dos años al 9 por ciento se dan tres partidas de 2, de 3 y de 4 mil pesos, se quiere doble garantía. Manuel González, Jesús María, 125. Teléfono M-3095. 46912 5 Sept.

DINERO EN HIPOTECA AL 6 1|2

Sobre casas y solares en la Habana y Repartos

JORGE GOVANTES

San Juan de Dios núm. 3. Teléfonos A-5181 y M-9595

S 5714 10 oc

CLAUDIO R. ARELLANO

Dinero en Hipoteca

Tel. A-8297. Cuba, 50

E 1768 Ind 1 ag.

DINERO para hipotecas al tipo más bajo de plaza, en todas cantidades, con la mayor reserva y prontitud. Miguel F. Márquez, Cuba 50.

E 1755 Ind 1 ag.

HIPOTECAS

En grandes y pequeñas cantidades en primera y segunda hipotecas al mejor tipo de plaza, sobre casas construídas y en construcción en la Habana, Marianao y sus repartoso también sobre fincas rústicas y solares yermos, brevedad y reserva, Martínez y Prieto. O'Reilly número 23, de 10 a 12 y de 3 a 5. Teléfono A-6951.

E 1894 Ind 15 ag.

(42)—Se toma

TOMO 6 mil pesos al 9 por ciento sobre magnífica propiedad de esquina (2 plantas) en Jesús del Monte. Renta $110. Informan I-3465. No corredores. 47491 2 Oct.

TOMO 3,000 pesos en hipoteca al 10 por ciento sobre tres casas modernas en el Cerro. Informan calle 22 número 9 esquina a 13. Teléfono F-2330. S-6178 2 oct.

(N) COMPRA-VENTA DE OBJETOS VARIOS

MAQUINA de escribir Underwod último modelo 3-12 buen uso $50, máquina sumar Dalton $65, buro cortina y silla 45, juego recibidor mimbre $40, escaparate moderno $30, división $15, ventilador 110, $10. Consulado 21 bajos. 47489 3 Oct.

SE venden tres bancos de caoba muy buenos, propios para oficina, botica, sociedad, salón de billares etc.; una reja propia para carpeta de 1.40 c|m. de largo; una muestra para fachada de establecimiento de 7 metros. Villegas número 100. 47438 15 Oct.

DIVISIONES de madera casi nuevas se venden dos de 3 metros 80 centímetros cada una en Aguila 98, altos, entre San José y Barcelona. 47291 2 oct.

SILLON DE BARBERIA

Koker moderno y silla giratoria para pelar niños y otros objetos de barbería se venden baratos. Apodaca 58, entre Suárez y Revillagigedo.

COMPRA-VENTA DE OBJETOS

ORTOFONICA BARATA

Vendemos una magnífica Victrola Ortofónica completamente nueva por mitad de su precio. Apodaca 58 entre Suárez y Revillagigedo. 47403 9 oct

SE vende una bomba con su motor Westinghouse. Se da muy barata por no necesitarlos. Funcionan bien. Informan O'Reilly 39, altos.

Se vende un mostrador de cedro. Tiene de largo 4 metros 16 centímetros; ancho 76 centímetros, tallado por el frente, con su mármol de una sola pieza, con sus gavetas por el interior y su baranda de metal amarillo en perfecto estado. Muy barato. Informan Zequeira 140 entre Patria y el Callejón.

Dos vidrieras de 3.35 metros alto por 70 centímetros ancho, con entrepaños cristal. Muy baratas. Informan Zequeira 140 entre Patria y el Callejón.

Alambique de cobre francés de 100 litros, destila dos garrafones al día. Bueno para botica. Precio ínfimo. Puede verse O'Reilly 39 altos.

Una vidriera cedro, grande, toda tallada con columna de espejos en el centro. También 8 sillas hermosas de cedro con respaldo y asiento de rejilla. Informan O'Reilly 39 altos. Teléfono A-453. 47301 7 oct.

SE vende una división de madera, dos metros 10 alto, cuatro largo, se da por lo que ofrezcan. Sol núm. 95 altos. 47330 2 oct

LEGITIMAS SEMILLAS DE ARECA

Vendo hasta 30.000 semillas de areca, a cinco pesos millar, comprándolas todas, y a siete pesos, detalladas por millar. Real 123, Marianao. Tel. FO-7048. 47408 2 oct

SE venden 2 vidrieras, 1 pesa, 1 caja caudales, 1 lavabo, todo barato, se vende suelto o todo en conjunto, 23 y F, número 175, Vicente Alvarez. 47340 2 oct

OPORTUNIDAD COMO NUNCA

Se venden a precio ínfimo dos mesas grandes, de carte, de caoba; varias mesas propias para mostradores; un escaparate de caoba para escritorio, varios baúles con sus gavetas para viajantes, una máquina dobladillo de ojo y una cadenetas. Si necesita algo de esto véanos que hará negocio. Informan Muralla 75, Tel. A-8278. S-6086 3 oct

CAJA DE CAUDALES

A precio de situación; surtido colosal. Apodaca 58, entre Suárez y Revillagigedo.

PARA CAFE Y FONDA

Cantinas completas; vidrieras de todos tamaños; sillas legítimas de Viena, nuevas y de uso, bien arregladas, mesas de vitrolite, mármol y madera; mamparas y divisiones y toda clase de enseres. Apodaca 58, entre Suárez y Revillagigedo.

MUEBLES DE OFICINA

Burós, mesas planas y de máquina de escribir; libreros, archivos metálicos, cajas de seguridad Gavinet y otras marcas y otros muchos objetos. Apodaca 58, entre Suárez y Revillagigedo.

MUEBLES EN GENERAL

Juegos de cuarto, sala y comedor; máquinas de coser; Victrolas y discos; baúles escaparates y de bodega y toda clase de piezas sueltas. Apodaca 58, entre Suárez y Revillagigedo. 46832 6 Oct.

ARCHIVOS de acero, tamaño cartas con llave, nuevos a $40.00. "La Confianza", Suárez núm. 7.

46810 2 oct

CUEROS Y METALES

Compro metales viejos, cueros, cebo de res, miel de abeja, cera, concha de carey, sacos, tercerolas. A. Jimeno. Correo Apartado 1455, Habana. 45727 5 Oct.

MAQUINA DE AMOLAR Y ASENTAR AUTOMATICAMENTE

Hojas "Gillette" y cualquier otra marca, también navaja barberos (hay algunas trabajando en la Habana). Se vende en 150 pesos. Dirijase a D. Weill, Apartado 102. Camagüey, Cuba. 46159 3 oct.

(Ñ) ENSEÑANZAS

ESTUDIO MARIANO MIGUEL

ESCUELA LIBRE DE PINTURA

PREMIADO en la Exposición Nacional de Bellas Artes de Madrid, de 1904. Expositor de "Sociedad de Artistas Franceses" de Paris 1893. Diploma de Honor del Salón de Otoño de la Asociación de Pintores y Escultores de Madrid 1924. Jurado del Concurso Aguafuertes del Círculo de Bellas Artes. Madrid, 1923.

Clases de Pintura. Estética y procedimiento del color, Aguafuerte, Repujado en cuero y metal Batik Clases especiales para Arquitectos, Militares y profesores de Magisterio.

ESTUDIO

Edificio del DIARIO DE LA MARINA

Telf. F-3363.

E 53 Ind. 1 En.

SE ofrece una señorita alemana, de 30 años, habla inglés, francés y enseña piano y canto, para niñas o señoritas mayores, 80 pesos. Ella es fina e instruida y de buena presencia. Srta. Gabrielia. Tel. M-3281. 47247 1 oct.

PROFESORA de piano, Amelia Orbón, da clases especiales en su estudio. Malecón número 3, primero. S-6179 29 oct.

PUPILOS a 10 pesos. Resuelto el problema de niños pobres. Matricule su niño hoy, Institución Benéfico-Escolar-Agrícolo-Industrial, Aulas dormitorio, laboratorios, talleres, diez caballerías de tierra y cincuenta mil pesos de capital para el comienzo de la matrícula y educación de dos mil niños, atendidos por 65 profesores. Para informes General Leo (A) (2). 47248 5 oct.

SOLFEO Y PIANO

Profesora práctica y competente, incorporada al Conservatorio Falcón, da clases a domicilio o en su casa. Sol número 2, altos. Teléfono A-7070. 47111 3 oc

ASCENSION Serrano, de F. de Castro. Profesora del Conservatorio de Madrid incorporada al Conservatorio Orbón. Clases de piano, solfeo, armonía, mandolina, desde tres pesos hasta siete. A domicilio, convencionales. También se ofrece para colegios. San Anastasio 62, Academia, Víbora, teléfono X-1179. 47076 6 oc

PROFESORA del Corte Martí, da clases a domicilio. Rapidez en la enseñanza. Tel. I-4132. 43116 5 oct.

UNA inglesa con larga experiencia da clases particulares en inglés. Ex-profesora del colegio alemán. Tiene buenas referencias. Informan Teléfono F-4240. 46873 4 Oct.

CLASES particulares de química y sus prácticas, para los exámenes de Diciembre, doctor Luis E. Arissó, San Lázaro 333. Telf. U-2408. 46911 5 oct.

CLASES de literatura y cívica, ingreso al Instituto e Ingreso a la Escuela de Comadronas. Se va a domicilio. Gervasio 113, altos. Teléfono M-3470. 46746 2 Oct.

PROFESORA de primera y segunda enseñanzas se ofrece para dra clases a domicilio .Precios moderados. Telf. U-3182. 45914 6 oct.

ENSEÑANZAS

SANCHEZ Y FIANT

Colegio de Señoritas

Simón Bolivar (antes Reina) 118-120

Teléfono A-4794

Directoras Eloisa Sánchez de Taboadela, Carmela Fe Fiant Vda. de Hanewinkel. Enseñanza Primaria Bachillerato y Artes de Adorno. Internas, tercio-pupilas y externas. Prospectos e informes a solicitud. 32559 7 oct.

COLEGIO "SAN ALBERTO MAGNO"

Director: Lorenzo Blanco

Enseñanza elemental, superior, ingreso en el Instituto y Normales, clases de comercio e inglés. Calle 17 número 233, Vedado. Teléfono F-5594. Clases a domicilio desde las 4. E 2166 ind. 21 sp.

LICEUM "EL SALVADOR"

Academia de Primera y Segunda Enseñanza

Abrirá el nuevo curso el día primero de Octubre. El éxito extraordinario de nuestros alumnos es la mejor prueba de nuestra seriedad y eficiencia.

Clases Diurnas y Nocturnas.

Ambos sexos.

REINA 88. TEL. A-4220.

E-2087 Ind. 11 Sep.

ACADEMIA DE FRANCES, PIANO Y LABORES DE MANO

Se dan clases a domicilio y en la academia, con profesor y profesora titulados de París, inmejorables referencias, se hacen traducciones, Calle 4 número 253 entre 25 y 27. Teléfono F-2658. E 1773 Ind 1 ag.

PROFESORA CANADIENSE

con larga experiencia, da clases de inglés, a domicilio. Prepara alumnos para el Instituto. Tiene buenas referencias. Informa Mary Crisp, Telf. U-1508. 47046 13 oc

PROFESORA de Solfeo, Piano y Taquigrafía, se ofrece para dar clases en su casa Perseverancia 16, Tel. M-7039. 45507 4 oct.

GRAN ACADEMIA COMERCIAL DE IDIOMAS; TAQUIGRAFIA Y MECANOGRAFIA, UNICA PREMIADA EN EL CONCURSO PROFESIONAL CELEBRADO EL 28 DE MAYO DE 1922. COLEGIO ELEMENTAL Y SUPERIOR. DIRECTOR: LUIS B. CORRALES. LOMA DE LA IGLESIA DE J. DEL MONTE. TELEFONO I-2490, CLASES DE DIA Y DE NOCHE. INTERNOS. EN TODAS LAS LIBRERIAS Y EN ESTA ACADEMIA SE VENDE LA UNICA ARITMETICA MERCANTIL, PRACTICA, CON PROBLEMAS DE TENEDURIA DE LIBROS. MAS UTIL Y MAS BARATA QUE SE CONOCE.

E 1768 Ind 1 ag.

CLASES INDIVIDUALES, DIA Y NOCHE

Teneduría, aritmética, caligrafía, redacción, todo $5.00 mensual. Inglés, taquigrafía Pitman, mecanografía, ortografía, $5.00. Diploma y empleo final gratis. Teléf. M-6794. Nueva del Pilar 31. 43905 9 oct

CONSERVATORIO "PASTOR"

Damas número 34 altos. Teléfono M-2759. Curso académico de 1927-1928. Teoría de la música, solfeo, piano, violín, canto, mandolina, etc. etc. Cursos de perfeccionamiento para aspirantes a Cátedras de Música en las Escuelas Normales. Inscripciones los días hábiles de 12 a 2. 46099 15 sp.

INGLES

Enseñado por profesora americana. Sorprendentes resultados en pocas semanas. Garantiza el discípulo leerá, escribirá y hablará el inglés en breve tiempo. Lecciones a domicilio también. Miss Kapan, San Lázaro 318. A-8595. 43626 8 oct.

BAILES, WILLIAMS, M-3643

Aprenda cinco bailes de salón distintos, los que quiera, 10 pesos. Si no aprende primer día devuélvese dinero. No academia. Casa particular. Apartado 1033. Teléfono M-3643. Williams. 43068 5 oct.

ACADEMIA DE CORTE PARISIEN "SISTEMA SERRA"

SE DAN TITULOS DE PROFESORA EN TRES MESES. SE DAN CLASES DE SOMBREROS. SE VENDEN MOLDES. SE ADMITEN PUPILAS Y MEDIO PUPILAS. DIRECTORA: FRANCISCA SERRA. GUINES. HABANA 132, TELEFONO 5.

E 1591 Ind 7 jl.

PROFESOR graduado en París y Madrid. Clases a domicilio. Primera y Segunda Enseñanza. Gramática, Geografía, Historia, Literatura, Aritmética y Francés. Sr. Cid, Teniente Rey 38. Tel. M-7519. 43138 5 oct.

PROFESORA inglesa, de Londres, tiene horas libres. Phone F-1702. 42776 3 oc

ACADEMIA DE MUSICA DIRECTORA MARIA ANTONIA BEY

Se dan clases de piano y solfeo, mandolina y solfeo, a domicilio y en su academia. Enamorados número 72 letra A, entre Serrano y Durege. Tel. I-3523. S-5657 8 oct.

COLEGIO "SAN ELOY"

Primera Enseñanza, Preparatoria, Bachillerato, Idiomas, Carreras Especiales y Comercio. Se admiten internos, medio internos y externos. Primelles 20, Cerro, Habana. Teléfono I-6002. Pida prospectos. E 1831 Ind 1 ag.

INGLES, TAQUIGRAFIA

Tenedurías, Mecanografía, matemáticas, dibujo lineal y mecánico. Enseñanza a domicilio por el profesor Heltzman, Reina 30, altos. Honorarios 10 pesos mensuales. Se dan más informes por escrito o personal. 45276 17 oc

PROFESORES titulares, dan clases a domicilio y en su Academia de Piano, Solfeo, Mandolina, Violín, Dibujo, Pintura, Taquigrafía, Mecanografía y Labores, se garantiza la enseñanza y progreso de los alumnos. Teléfonos A-0572 y U-6192. S-5682 9 oct.

ENSEÑANZAS

Academia de inglés "ROBERTS"

MALECON 31

Clases nocturnas seis pesos mensuales. Clases particulares por el día en la Academia y a domicilio. ¿Desea usted aprender pronto y bien el idioma inglés? Compre usted el METODO NOVISIMO ROBERTS, reconocido universalmente como el mejor de los métodos hasta la fecha publicados. Tercera edición pasta, $1.50. E 1864 Ind 4 ag.

(O) HOSPEDAJES

(45)—Hoteles

"HOTEL LAS TULLERIAS"

Monserrate 91. Tel. A-3648

Esta casa acaba de ser reformada y todas sus habitaciones con balcón a la calle, se alquilan a precios módicos, cuenta con lavabos de agua corriente y baños con agua caliente y fría a todas horas, estricta moralidad. E-1860 Ind. 10 agt.

HOTEL TURIS

Habitaciones amuebladas, altas y bajas, muy frescas y aseadas, servicio de criados y comida superior, a precios reajustados. Baños con agua fría y caliente. Hay planola y radio para los huéspedes. Manrique 123 entre Reina y Salud. 46600 25 sept

HOTEL BILBAO

Neptuno números 1, 3 y 5. Teléfono A-9041. Todas sus habitaciones con balcón a la calle; agua caliente y fría; baños privados; comida a la española y a la cubana. Precios sin competencia y trato esmerado, estricta moralidad. Pensión completa o solo habitación. Tiene elevador. 47219 13 oc.

HOTEL "MAISON ROYALE"

Calle 17, esquina a J., Vedado. Situado en el mejor punto del Vedado. Tranvíasa la puerta. Habitaciones frescas y ventiladas con baños, agua caliente a todas horas. Excelente comida. Se alquilan cuartos. Se admiten abonados al restaurant. 42845 3 oct

HOTEL TORREGROSA

Compostela número 65, Obrapía. Teléfono A-2426, Cable Ancajafá. Situado corazón distrito comercial bancario, oficinas: dos cuadras Parque Central. Lujosas habitaciones, baños privados, agua caliente, fría, elevador, plan europeo, americano, desde $2.50.

E 1756 Ind 1 ag.

AVISO

El Hotel Roma, de J. Socarrás, se trasladó a Amargura y Compostela, casa de seis pisos con todo confort, habitaciones con baño, agua caliente a todas horas precios moderados. Teléfonos M-6944 y M-6945. Cable y Telégrafo: Romotel. Se admiten abonados al comedor. Ultimo piso. Hay ascensor.

E 1753 Ind 1 ag.

(46)—Casa de Huéspedes

CASA de huéspedes Galiano 117 esquina a Barcelona, alquilo habitación amueblada vista calle, es clara y ventilada, y admito compañero para, otra, doy comida. Precios reducidos. Tel. A-9069. 47279 7 oct.

CASA DE HUESPEDES

Galiano, 84, altos, cafe La Isla, magnífico departamento de esquina con dos habitaciones y baño privado. Excelente trato, orden y moralidad. 47212 5 oc.

EL PALACIO DE GALIANO GRAN CASA DE HUESPEDES

Galiano 101, entrada por San José. Esta hermosa casa acabada de reformar y con un buen servicio de agua caliente y fría a todas horas, su nuevos dueños la ofrecen con esmerado servicio de desayuno, almuerzo y comida y habitación desde $70.00 en adelante. 47137 8 oct

BERNAZA 36 (PLACIDO)

Frente al Parque del Cristo, a una cuadra del Instituto. Gran casa de huéspedes. Hermosísimas y frescas habitaciones con balcón a la calle y lavabo de agua corriente. Precios módicos. Estricta moralidad. Buena comida. Baños con agua caliente. Se habla inglés, francés e italiano. 46664 6 oct.

THE SAVOY

NO SE NECESITA IR AL NORTE para pasar un verano agradable. La loma del Vedado reune todos los atractivos de los pueblos veraniegos americanos: cines, clubs, paseos, y a poca distancia baños de mar. Yacht Club Tennis Club Golf, Hipódromo, etc. En esta casa "The Savoy" los precios son muy módicos, INCLUYENDO TRES EXCELENTES COMIDAS DIARIAS, en mesa independiente para cada familia. Todas las habitaciones con ventilación directa, baños a disposición de todos los huéspedes; cuartos con baño particular. A media cuadra de los tranvías de la calle 17, dos y media cuadras de los tranvías de la calle 9 (Avenida de Wilson); doce minutos del Parque Central, tiendas, teatros, bancos etc. Esquina a 15, Vedado. Tel. F-5270. LA CASA DE LAS ESTATUAS

E 1890 Ind 13 ag.

(P) PARA LAS DAMAS

PLISSE ACORDEON

Los más nuevos modelos acabamos de recibir

HACE VEINTICINCO AÑOS QUE PLISAMOS DIARIAMENTE

Precios Especiales

Trabajo Garantizado

BAZAR INGLES

GALIANO Y SAN MIGUEL

E-2242 2 oct.

MARIANO Gil, muy conocido experto peluquero, en corte de melenas, tinturas, ondulaciones, servirá a su numerosa clientela exclusivamente a domicilio. Teléfono A-2582. 46945 12 Oct.

MANICURE-PEINADORA

¿Queréis tener las manos bonitas y elegantes? Llamen a Tomasa Martínez, que es la manicure y peinadora predilecta de la alta sociedad. A-0810. 43075 5 oct.

SOMBREROS PARA LUTO

Acabamos de recibir los últimos modelos, también para calle y paseo, no compre sin antes ver nuestro surtido y nuestros precios y damos facilidades de pago. "La Dalia". Prado 106, teléfono A-3634. S-6010 23 Oct.

PELUQUERA, PEINADORA Y MANICURE

Se ofrece exclusivamente a domicilio; melenas 40, rizado Marcel 50, manicuro 40, arreglo de cejas 40; se dan masajes con los productos Bonclila; será usted atendida con esmero y prontitud llamando al teléfono I-3523. S 5879 17 oc

PARA LAS DAMAS

SI DESEA vender su mantón, se lo compro, pagándole más que nadie; y si necesita uno de lo mejor, se lo vendo más barato que nadie. Virtudes 28, entre Aguila y Amistad, teléfono M-9392.

CORTE de pelo a sus niños por expertos peluqueros, estilo americano y francés. Niños, 50 centavos; niñas modelo Garzón, Ninón, Juana de Arco 50 cts. Señoritas 60 cts. Peluquería PILAR, Virtudes 28. Teléfono M-9392.

FUERA canas. Obtenga un hermoso color negro o castaño, usando La Favorita, tintura instantánea vegetal a base de Quina. Estuche $1. De venta en boticas y sederías. Depósito: Peluquería PILAR, irtudes 28, Teléfono M-9392.

PARA rizar su melana. Tenacillas Marcel, 60 cts.; rizadores alemanes 5 cts.; redecillas 20 cts.; crepé 30 cts.; ganchos 5 cts. Tintura La Favorita $1.00. PILAR, Virtudes 28, Teléfono M-9392.

PILAR, Peluquería de señoras y niños; peinados $1; masajes 50 cts.; manicure 50 cts.; lavado de cabeza 50 cts.; teñido del cabello desde $5; Corte de melenas 50 cts. Trenzas, moños, postizos. cabello. Virtudes 28

Para el "Diario de la Marina"

Música nueva

Un Resumen de la Música Francesa de Post Guerra.-Los "Etudes" de Darius Mihaud

DARIUS Milhaud tiene muchos admiradores en España, o casi diría que no tiene más que admiradores, puesto que los auditores que entre nosotros no sienten simpatía por las corrientes musicalescontemporáneas, tienen la discreción de ignorarlas y no se preocupan, con muy buen acuerdo, de hacer la guerra a los demás. Cuando su discreción se ve amenazada seriamente por el peligro de quebrarse, esos auditores discrepantes sueltan la válvula de los siseos, y de este modo la caldera de la indignación no estalla casi nunca en nuestros conciertos. Yo he oído en varias ciudades de Andalucía aplaudir con valentía una de las "suites" de Milhaud preciosamente interpretada por la Orquesta Bética, y si en el resto de España no se interpretan sus obras con más frecuencia se debe más bien al respetuoso temor al público que reina en la confección de nuestros programas que a la irrespetuosidad del público hacia los artistas modernos.

Conozco pocos aficionados a la música moderna que no dediquen buena parte de sus ocios filarmónicos a la música para piano de Milhaud, en la cual, como en gran parte de la música de sus amigos parisienses, la sencillez y claridad de las ideas está expresada técnicamente por unos medios no menos sencillos y claros, que la hacen asequible a pianistas en quienes unas cualidades digitales modestas vayan compensadas por el buen sentido y una intuición fina del arte actual.

Ninguno de los "seis" puede ser reprochado por gramófono. Ni en términos estrictamente musicales ni estrictamente literarios. Algunos de ellos cultivan la mudez crítica; otros cultivan un jardincillo crítico que frecuentemente tiene más de huerto que de jardín, porque, aparte de las flores dedicadas al elogio del com pañero, esa literatura tiene un propósito utilitario, si por tal se entiende la defensa de las tendencias comunes al grupo y, en general, de las cosas y hechuras nuevas o nuevamente puestas en circulación. Precisamente, los que con más prodigalidad hacen correr su pluma sobre el pentágrama, Honegger y Milhaud—hasta el punto de bordear los límites de lo permitido sin caer en aquella "manía" reprobable—, son los que mejor señalan el contraste, porque si no es raro encontrar por periódicos y revistas artículos firmados por Milhaud, no sé, en cambio, que Honegger haya escrito una sola línea crítica. Más parco en ambas actividades que Milhaud, Auric escribe artículos también de vez en cuando y es crítico "oficial" de algunas revistas, como "Les Annales" donde sus críticas, medidas con cuentagotas, tienen el grado de concentración necesario.

Darius Milhaud acaba de publicar en la colección dedicada a la música moderna, y que tan acertadamente dirigida por André Coeuroy aparece en las bellas ediciones de Claude Aveline, una colección de sus escritos sobre aquel tema, cobijándolos bajo el título de "Estudios". Estos artículos abarcan, en síntesis, el ciclo musical francés de la última década; es decir, aproximadamente, la música frances de la post-guerra.

Así se titula el primero de ellos, en efecto: "La Musique francaise depuis la Guerre", que, unido al último "Las tendencias de algunos jóvenes músicos franceses", constituyen el paréntesis que encierra toda la tesis de este libro; no siendo casi todos los demás sino ampliaciones o glosas de los puntos más importantesde esos dos artículos. Significativo es que las primeras palabras que aparecen en el texto sean el nombre de Jean Cocteau y una cita de "Le Coq et l'Arlequin", mientras que el nombre de Erik Satie es el último que se cita en ese breve y sustancioso volumen.

Para Milhaud, la tradición francesa, que comienza con los ideales de los trovadores del siglo XIV y que se mantiene viva en el XVII con Costeley y Couperin, en el XVIII con Rameau, en la primera parte del XIX con Berlioz, Gounod y Bizet, y más modernamente con Chabrier, Debussy y Fauré, reaparece idéntica a través de todas las formas con Satie, con Auric y Poulenc y con los recién llegados, como Sauguet, que hace unas semanas tocaba con Viñes en la S. M. I. las "piezas para piano a cuatro manos" de Ernesto Halffter, el recién llegado de España, y hace aún unos pocos días estrenaba en los Bailes Rusos su "ballet" "La Chatte". Ciertas tendencias "perpendiculares", clavadas en el curso libre y fluyente de la tradición, como la influencia de Wágner, y luego la de Franck, no han impedido que la corriente siga su marcha, merced a ciertos antídotos, como por ejemplo, la influencia de Mussorgski sobre Debussy. Cuando el amaneramiento ruso, con el formulismo de nuevo cuño, a lo Rimsky, ponía en aprieto grave a la música francesa posterior a Debussy el sacudimiento de Strawinsky, del "Sacré du Printemps", esencialmente, alejó de nuevo el peligro. Si el drástico no era de orden musical, como el citado, sería de orden intelectivo, el cual, merced a una fuerte dosis de ironía, bastaba para producir un Erik Satie, inmune para cualquier peligro de infección, magro, en épocas de hinchazón, sarcástico en momentos de gravedad, prosaico cuando los demás tocaban a ser sublimes.

Satie, a quien Milhaud dedica dos artículos más en su libro (uno sobre el "ballet", "Parade" y otro, emocionado, con motivo de la muerte del viejo y cordial camarada), encauza el fresco torrente, que, próxima a terminarse la guerra, viene a engrosar el caudal de la tradición. Me refiero al grupo de los "seis" con Cocteau a la cabeza, en calidad de porta estandarte. Entre todos ellos, Milhaud parece preferir a Poulenc, que es, dice, "la Música inisma", y cuyo artículo sobre el "ballet" "Les Biches" es un ejemplo simpático de admiración y de generosidad franco y sin reservas. No es Milhaud hombre que escatime sus frases de elogio y de aliento para los recién llegados; al contrario, sabe que sólo es generoso en este punto quien puede, quien tiene de sobra para regalar sin que le afecte la merma. Seguramente ha sido la pluma de Milhaud la primera en mencionar los nombres de una porción de muchachos que ahora hacen sus primeras armas bajo la denominación de "escuela de Arcueil" nombre adoptado en memoria de Erik Satie, el juvenil sexagenario; tales son el bordelés Henry Sauguet, antes mencionado, acaso el más maduro de esta verde cosecha; Máximo Jacob, un vascofrancés de veinte años; Roberto Caby, Dautun, Letac, en quienes multitud de influencias contradictorias luchan por dejar paso a una personalidad en ciernes. "Démosle crédito—decía Satie—, demos crédito a la juventud: ya nos pagarán más tarde."

Esas influencias son curiosas. Necesariamente, un artista joven tiene que "tener influencias" antes de "tener influencia", a su vez. Es un error creer que puede existir un artista joven sin influencias. El que no las tiene buenas las tiene malas, "voilá tout". Mas, como se sabe, el pleito de lo bueno y de lo malo es pleito viejo. Sauguet se complace con Chopin y Fauré (a quien Milhaud dedica páginas muy sentidas por cierto); Máximo Jacob, por Gounod y Reynaldo Hahn; Caby, Dautun y Letac son atonales, como los discípulos de Schoenberg... Más o menos, en casi todos ellos, desde Satie hasta nuestros días, una influencia general acusa la amistad franco-americana de los últimos años de la guerra: es la influencia del "jazz-band", de la música sincopada, de "rags" y "blues"; ritmos, orquestaciones, armonías, giros, velozmente decrépitos y velozmente sustituídos por otros que, a su vez, envejecían en una noche de "cabaret". La nube ha pasado ya—dice Milhaud—; pero el chaparrón ha limpiado la atmósfera". Desde "le Boeuf sur le toit", desde "Parade" y "Reláche" hasta la Sonatina Sincopada" de Wiener; desde los conciertos de "sierra" en el "cabaret" de la rue Daunou, hasta el neoclasicismo de "La création du monde", "Las Coéforas" y "Les Malheurs d'Orphée", la última y quizá la creación definitiva de Milhaud, han pasado algunos años que preñados de cosas, como están, son muchos años.

Cuantas cosas tiene, en efecto, una sola estación parisiense puede verse en el artículo titulado "Una semana en París en la primavera de 1923" En ella daba Manuel de Falla la primera audición de su "Retablo de Maese Pedro", en casa de la princesa de Polignac. Milhaud dedica a esa obra y a su autor frases llenas de simpatías.

Ad. S.

2 POEMAS DE PITA RODRIGUEZ

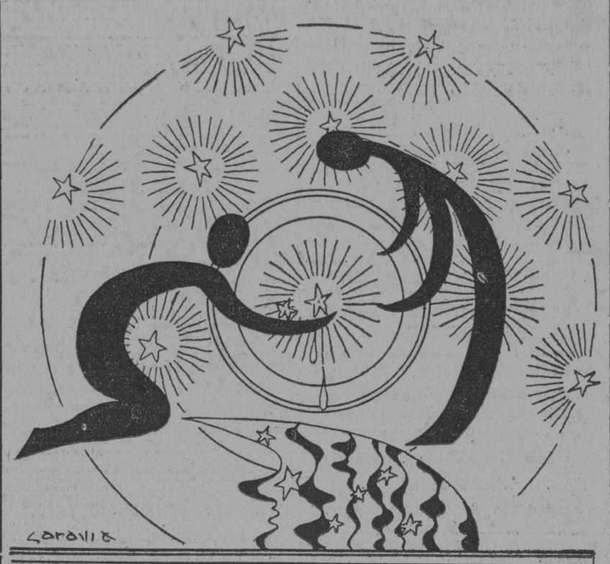

Divina Locura

FERNANDO—el que había alcanzado el estado sublime—cortaba todas las noches con la tijera de su cuerpo, el manto de la negra Celestina, que se extendía desde su casa hasta el arroyuelo que regaba de azul los trigales, color de oro viejo, del tío Pedro.

Los que le llamaban loco, le miraban pasar, sonriendo a la esperanza de la ignorada meta de dicha y sonreían también, con el mismo gesto—mueca de esqueletos que se ríen,—de las comedias Valleinclánicas.

Pero él, despreciativo, caminaba rumbo al arroyuelo, con las sonrisas estúpidas clavadas en la espalda.

Una noche me invitó:

—Ven a jugar con las estrellas...!

En el cielo bajo del arroyo, florecían las estrellas del cielo de arriba.

Hernando se inclinó, y, puñado de agua; puñado de estrellas que temblaban de miedo en sus manos.

Luego solemne, me indicó profético, señalando al agua.

—Cualquier día subo al cielo...por aquí.

Partida

El Barco—tiza gigantesca—va pintando rayas blancas en la pizarra azul del mar.

....El Istmo de un cable que nos unía a tierra se arrojó hace un momento del muelle al agua, suicidio que frustraron los marineros al subirlo despacito al barco, como un náufrago.

Y la tiza va pinta que pinta, en la pizarra emborronada del mar de puerto.

Ya se va quedando solo en el recuerdo la vista del cuadro último de la ciudad—nostalgias prematuras, ansias de vuelta accidental.

Solo el barco alegre, pinta que pinta y fuma que fuma.

La Habana, Sep. de 1927.

Teatro extranjero

LA NUEVA DRAMATURGIA ALEMANA

EL drama alemán contemporáneo es tan activista como nuestra misma época. Satisface las exigencias de la humanidad moderna, al mismo tiempo de tensión y de visión, que quiere ver, contemplar, emocionarse, conmoverse. Por eso radica el nuevo drama en dos centros de energía: argumento conciso, acción fluída, natural, ingenua. El dramaturgo de nuestros días sabe que hay que volver a atraer al pueblo a la escena, pues la clase de los intelectuales es más reducida de lo que era antes de la guerra. Nuestra época es abundante en aptitudes dramáticas y pocas habrá en la historia de la literatura que puedan presentar obras tan ricas de contenido como la nuestra. La nueva poesía dramática se separa de la tendencia de creaciones puramente literarias para tomar contacto con la realidad, armonizando con el ritmo del presente y con todas sus fuerzas latentes. Del tiempo de los dramas personales de los últimos decenios y del expresionismo nervioso, subjetivo, que se halla hoy en período de reflujo, sobresalen los nombres de Barlach, Hasenclever, Jost, Werfel, Weissman, Kornfeld y el de Fritz von Unruh, hasta nuestros días.

Barlach, más conocido como plástico que como poeta, crea el nuevo mito de la divinidad, canta la tragedia de Dios, comprendido como figura humana por nuestra generación, en la cual cada uno coloca los propios sentimientos y pensamientos, al cual cada uno se forma a su manera, pensándolo, sintiéndolo y poniéndolo en acción, como él mismo pensaría, sentiría y llevaría. El místico Barlach forma de nuevo al Dios de nuestro mundo. Y ésta es la fuerte esencia artística de su obra.

De esencia parecida a él, aunque sin su profundidad de pensamiento, son Leo Weissmantel y Dietsenschmidt, que luchan también con sinceridad y devoción por la solución de problemas religiosos.

Fritz von Unruh, cuyos primeros dramas mostraron facultades extraordinarias para hacer mover hombres de luchadora energía en diálogos trazados con apasionada rapidez, experimentó la influencia de la guerra en sus obras "Sexo" y "Sitio", denotando excesiva intención y poco éxito en la persecución de fines ideales, cuya confusión se aumentaba por el efecto de un estilo rimbombante y ampuloso, pletórico de hipérboles. Ahora ha retrocedido Unruh a sus buenos comienzos, separándose de las alegorías desordenadas y algo vacuas de sentido, y muestra en su última obra "Bonaparte", que puede crear un drama escénicamente eficaz, con fuerte acción, que une a la claridad el impulso de su habla musical, cuyo cálido aliento recuerda al joven Schiller.

El juglar del pensamiento Georg Kaiser, el más excelentemente dotado de los nuevos dramaturgos, es la esfinge del drama moderno, no por falta de claridad, pues ninguno es más cristalino en las obras aisladas, en la construcción y en la plasticidad de su dialéctica, pero su total desdibuja la personalidad del autor. Y, sin embargo, es uno de los más poderosos sostenes del drama moderno.

De la escuela de los dramaturgos modernísimos sobresalen con precisión Bert Brecht y Arnold Bronnen, unidos por su peculiar idiosincrasia al presente. Las dotes más valiosas de Brecht son las que le permiten formar personalidades, tal como realmente viven, y que obran sucesivamente impulsadas por la fuerza y el ardor de un lenguaje apresurado, pasando de un instante a otro, de una situación a otra, de una tensión atmosférica a otra de fuerza y violencia. "Tambores en la noche", "En el matorral" y "Baal" son sus obras principales, en las cuales todo fermenta y se presenta con colores fuertes, rasgado en la forma, pero exacto en la visión. En Arnold Bronnen lo esencial es el desarrollo de la acción, el ritmo del idioma. El tratamiento de sus diálogos, su técnica infalible, la tensión del movimiento escénico, a veces atemorizadora(y la concisión del estilo lo caracterizan tal vez como uno de los representantes típicos del drama alemán de nuestros días. "Parricidio", "Anarquía en Sillian", "Reparaciones", "Tren del polo oriental", "Excesos", son sus obras de mayor importancia, en las cuales los personajes actúan y se mueven en el torbellino de contrastes, en la excitación del sexo, a impulsos de la armazón del drama, no sólo del argumento.

Una serie de autores de notable aptitud se esfuerza, junto con los autores nombrados, en la creación del nuevo drama. Entre ellos se ha de mencionar en primer lugar a Wolfgang Gotz, quien creó con su obra "Neidhart von Gneisenau" el drama más significativo de los últimos tiempos. Es típico de la mayor parte de las nuevas creaciones dramáticas su argumento histórico con personajes de gran relieve como protagonistas; quizás es esto síntoma del ansia con que desea nuestra época una personalidad prominente y conductora, que hasta ahora no ha sido hallada. También parecen apasionar a los dramaturgos contemporáneos las figuras paralelas de la historia, la exposición de circunstancias actuales en sucesos pasados y la profecía del futuro a base del pasado. Con esto se produce cierta intromisión de la política en el teatro, que siempre había existido, cierto es, pues no hay ningún verdadero drama sin política. Sólo podría ser peligroso un exceso en este sentido, ya que los poetas se adelantan siempre un tanto a la realidad. La reentronización de la personalidad es un motivo favorito del drama de nuestros días: "Neidhart von Gneisenau", "El patriota", de Neumann, "Bonaparte", son ejemplos de ello. La personalidad se manifiesta siempre de nuevo necesidad ineludible, tanto en la vida como en el arte.

El nuevo drama alemán se esfuerza honradamente y con energía coronada por el éxito, en elevar la escena a lo que ha de ser para determinar a los hombres conscientes a dedicar su fuerza y la vida a una labor definida, pues de lo contrario, es la vida pasajera como el viento y variable como el tiempo. La literatura escénica alemana se apoya en un arte de expresión de actores y de escenografía extraordinariamente selecto, cual jamás existió en la historia del teatro alemán.

Félix Hauser

Felix Soloni, "Mersé" y "Virulilla"

van del brazo por calles y plazas. Las gentes bien vestidas —gramática almidonada, cuello "pajarita" de académico—dicen al verlos pasar:

—Psé... con qué gentecilla anda el periodista.

Soloni no observa con telescopio de larga distancia otros públicos ni busca dar sensaciones de ética y estética europeas.

En tierra colorada—su tierra—abre el surco y siembra plantas tropicales que no se ajustan al figurín parisién o a las orientaciones madrileñas ni a las disciplinas berlinesas. El lector dice: ¡pero si esto que Soloni escribe lo vemos por ahí en gente del pueblo! Sin embargo él sabe hacer que Falox Silino narre la vida de New York con veracidad kodákika; pero no consiente a Félix Soloni esnobismos. Y tampoco sigue a los otros. Va delante a la vanguardia. Il est vanguardiste malgré lui y yen lenguaje criollo.

Por todo ello sus amigos le haremos un homenaje. Cosa nueva: precio de banquete con derecho a un ejemplar de Virulilla, un ticket para cierto teatro donde se "echa" la misma obra teatralizada y derecho a abrazarle y tratarle de **tú**. Todo esto por $3.00.

Las adhesiones las reciben Luis de Juan Puñal en "La Prensa"; Tomás Servando Gutiérrez, en la Secretaría de Estado; Ernesto Aguilera en la Asociación de Repórters y Pedro Alejandro López en "El País". Y en el Suplemente Literario del DIARIO.

A. M.

el libro de hoy

UNA NUEVA EDAD MEDIA

De N. Berdiaeff

NO se hablaba en las últimas décadas de los tiempos medios sino con expresiones de desdén. En la edad de tinieblas, **Dark Ages** como escribía el célebre historiador racionalista Buckle, el cual acusaba de credulidad, de superstición, de miseria y de crueldad a esa época en que sufrió largo ecdipse, la civilización humana. En las escuelas se oponía siempre, en fácil antítesis, el Renacimiento, edad de luz, y los tiempos medios obscuros y estériles. Michelet escribió que "el estado singular y monstruoso, prodigiosamente artificial, de la Edad Media, no tiene otro argumento en su favor sino su duración extrema, su obstinada resistencia a la Naturaleza". Para él la teología fué entonces dura y sombría. El célebre Burckhardt, en el capítulo sobre el desarrollo del individuo en el Renacimiento italiano, se inclinaba también a condenar esa época en que estaban veladas las dos fases de la conciencia, la faz objetiva y la faz subjetiva; y la vida intelectual parecía un sueño. Un tejido de prejuicios de ignorancia y de ilusiones impedía el libre desarrollo de los espíritus.

He aquí que una reacción se opera contra tales afirmaciones y exaltamos ahora, quizá con desmesura, lo que ayer fué despreciado. El tomismo gana prosélitos, granjea éxito en las Universidades. En Francia, M. Jacques Maritain escribe como un doctor medioeval. Para defender al Occidente desmarrido M. Henri Massis piensa en las enseñanzas tutelares de Santo Tomás. Acaba de ser publicado en francés el libro de Nicolás Berdiaeff, "Una Nueva Edad Media" (editor Plon), que anuncia el advenimiento de una época semejante a aquella intermedia entre los tiempos antiguos y los modernos; época nocturna, crepuscular, misteriosa pero no de tinieblas, según el filósofo. No ignora éste que en la discutida Edad Media podemos descubrir aspectos "negativos y tenebrosos" como la violencia, el estado de servidumbre, la barbarie de las costumbres, una prodigiosa ignorancia en el conocimiento de la Naturaleza; pero, ¿cómo olvidar, al mismo tiempo, la profunda religiosidad, la preocupación de lo trascendental, la nostalgia del cielo", la nobleza del hombre a quien no satisfacen las condiciones de la vida terrestre". Tales aspectos positivos atraen al filósofo. Si antedice que nos encaminamos hacia una nueva edad intermedia, no pretende que sea ésta acabada repetición de la otra, dominada por la religión. Así como en el Renacimiento se fundieron influencias cristianas y paganas, al volver a un período fenecido, no nos despojaremos de adquisiciones positivas y de conquistas ciertas.

El escritor ruso define algunos de los caracteres de la nueva edad y no difiere al hacerlo de la actitud de otros críticos presentes de la civilización contemporánea. A veces se manifiesta inseguro, podemos reprocharle cierta imprecisión. Otras, con energías, con visión certera, determina aspectos que se presentan ya a la observación sincera. No será el poder considerado como derecho, como privilegio de la minoría sino como grave deber. Poder a menudo dictatorial, capacitado para decisiones constantes que no se pierde en fintas y en discusiones. El augur no explica lo que será ese poder, curatela, fuerte autoridad imperativa. Sabe que acabará la influencia de los Parlamentos locuaces, con su vida "ficticia y vampírica", de la prensa, de la Bolsa. En Rusia va a triunfar la monarquía no parlamentaria, según la tradición del siglo XIX, sino sindicalista, soviética. En la organización social, en vez de las clases y de las castas, surgirán uniones profesionales, sociedades de cooperación, corporaciones semejantes a las medievales. El principio soviético, el tipo sindicalista, dominará en las flamantes sociedades, en sentido enteramente distinto del que se esfuerza en imponer el sindicalismo revolucionario. La futura edad será demótica, demófila, pero de ninguna manera democrática; se preocupará del interés general, del bien de la comunidad, sin aceptar la tiranía de las masas. Al reconocer y consagrar la importancia de las agrupaciones, vuélvese en cierta manera a la Edad Media, en la cual, según el mismo Burckhardt, "el hombre sólo se conocía a sí mismo como pueblo, raza, partido, corporación, familia o en cualquiera otra forma general y colectiva".

Las sociedades del porvenir serán seguramente laboriosas. En ellas el trabajo recibirá "santificación religiosa', será defendido y respetado. Cesará la extrema pereza en que viven las clases privilegiadas, y una actividad espiritual y material será impuesta a todos los ciudadanos. Ha de ser limitada la excesiva influencia de las multitudes laboriosas a fin de que la cantidad no se sobreponga a la calidad, que la cultura se extienda y que un peligroso materialismo, consecuencia del sistema industrial y capitalista, no sea la religión vulgar de comunidades sin grandeza. La historia moderna ha puesto su conato en libertad al hombre y a las clases sociales del yugo del trabajo; tanto el capitalismo como el socialismo han "mecanizado" esta situación, ofreciendo el ocio como meta a la actividad de los hombres, acreciendo la producción sin mesura, multiplicando deseos. En una ocasión me decía el escritor italiano. Prezzolini que urgía constituir una orden nueva en que se alistaran los intelectuales, al margen del mundo actual, ávido, trepidante, atado a intereses secundarios. La vida nueva será más simple que en nuestro tiempo: limitación de las ambiciones, limitación de la procreación, sencillez, ascetismo, existencia monástica, severa y escueta.

De la misma manera que Gandi en la India remota, Berdiaeff predica la vuelta a la Naturaleza, a la economía rural, al taller particular, al abandono de las ciudades, metrópolis de la frivolidad, o al menos pide que se avecinen éstas del campo para purificarse y que termine el vértigo de los grandes centros civilizados. No aspira a nivelar, y en esto se separa radicalmente de los comunistas. Ni igualdad ni multitudes hambrientas enseña. El principio de la propiedad individual será consagrado en su "fundamento eterno" y al mismo tiempo limitado y espiritualizado. Ganará en complicación, en variedad, la cultura espiritual; en simplicidad, la cultura material. La civilización de los siglos XIX y XX ha sido atea, hipócrita, declara el filósofo. Nos ha conducido a la guerra de las naciones, ha sufrido crisis mortal. Vivimos agonisos en el seno de sociedades sin Dios, sin valores "ontológicos". Berdiaeff condena el régimen actual con imprecaciones de monje austero ante una dorada Bizancio. Asperamente pregunta qué contienen de realidad ontológica las Bolsas, los Bancos, el papel moneda, las monstruosas manufacturas donde se fabrican objetos inútiles o municiones para la destrucción de la vida, qué hay de substancial en el lujo de nuestros pueblos, en los discursos de sus parlamentarios y de sus abogados y en los artículos de sus diarios. Describe morosamente todos los males que nos aprietan, la concupiscencia y el desenfreno en primer término, la división extrema de individuos y sociedades que denomina "atomización", el indefinido aumento de la población, la exasperación de los deseos, el desmedro de la fe, el triunfo de la máquina, el movimiento acelerado que engendra. Cuando habla de su pueblo, el ruso, lo llama apocalíptico. El también es apocalíptico como su Nación; sólo acepta extremos; presagia catástrofes. De Rusia dice que no puede realizar "el reino humanitario del justo medio, sino la fraternidad en Cristo o la amistad en el Anticristo"; y puesto que no predomina en nuestra época la fraternidad cristiana, él desgarra su grave túnica y desea que domine al cabo el Anticristo. Según él, su pueblo doliente ha planteado el terrible dilema ante el mundo: o vivir para Dios y para el amor o entregarse en cuerpo y alma a Satán.

***

La actitud de Berdiaeff puede empadejarse con la de los románticos alemanes. Hace un siglo, añoraban también la unidad espiritual de la Edad Media y condenaba al protestantismo, agente de división interna en el Viejo Continente entristecido. En 1826, publicó Novalis su célebre ensayo "Dice Christenheit oder Europa", que empezaba con aquellas frases de exaltación: "hermosos, brillantes tiempos aquellos en que Europa era tierra cristiana, en que la Cristiandad unida habitaba esa parte del mundo y un gran interés común unía a las distintas provincias de este vasto Reino espiritual". Después, dominaron en esa noble comunidad humana, interminables discusiones, la anarquía religiosa, sucesivas revoluciones. Novalis afirmó que sólo la religión podía salvar a Europa de la guerra y de sus males, despojar al poder secular de una excesiva prepotencia, fundar paz estable, acercar a las naciones. Llegaría, si el Cristianismo recobraba la virtud perdida, "la santa edad de la eterna paz".

El mismo lamento, idéntica esperanza escuchamos hoy en el descaecimiento de la civilización. En cien años se ha agravado el mal que denunció el romanticismo germánico. Sin fe, exacerbando la división y el análisis. Occidente busca agonioso la perdida unidad y para granjear paz interior, una restauración religiosa, abandonaría antiguas libertades, el beneficio de la duda y del examen, las orgullosas conquistas de la ciencia.

Francisco García Calderón

Pequeñas notas bibliográficas

MANUEL SANGUILY. Por José A. Rodríguez García. Imp. de Cuba Intelectua—Habana 1926.

Con firmeza que no merman los años ni la sorda hostilidad del ambiente remiso a vocinglerar las tareas profundas metódicas y calladas que estas mentalidades robustas realizan con paso silencioso pero firme, seguro, inalterable, continúa el docto catedrático su labor cercana y a al centenar de libros de diversas disciplinas, en todas las que ahincadamente esclarece su cultura. Este postrero es cabal por henchido de la prócer figura del formidable crítico desaparecido. Con estímulo pleno de afecto y devoción recoje el notable gramático, en estas páginas cuantos datos andaban dispersos. No realizó una exégesis crítica, pero el acopio de todo linaje de noticias facilitará el estudio completo del que tan hondas huellas dejó en la historia patria. Naturalmente que esa exposición no se propuso haberla el señor García, que de ser ese su intento hubiérale dado gallardo remate. Pero con los datos diseminó por su libro atisbos psicológicos valiosísimos que facilitarán grandemente el empeño de quien acometa obra tan necesaria y justa.

Véase de cuán subido mérito es pues este aporte del culto Dr. Rodríguez García.

J. B.

PROA (versos). Rafael García Bárcena, con una fotografía del autor y una portada de Maribona y liminar de A. Acosta. Imp. Pérez Sierra. Habana.

Nos llega un libro del joven escritor Rafael García Bárcena. Una ligera mirada sobre sus páginas nos revela al instante el espíritu reaccionario del autor

Conocemos las características de nuestro tiempo; inquietud y renovación....

García Bárcena las ignora; se ha encerrado en la modalidad decadente del verso novecentista.

Hora es la que vivimos dinámica y viril. De acuerdo con la época ha de estar el arte.

Así el verso de hoy brotará no como madrigal a unos ojos azules o negros —que todo esto sólo es frivolidad de señoritas cursis — sino vigorizante, rudo, loando la vida febril ;fustigando las espaldas de los que lo merezcan, el verso convertido en instrumento, la lira trocada en bayoneta...

Cansan ya las sensiblerías románticas, corte rubeniano, de García Bárcena. De no incorporarse el autoar de **Proa** a la vanguardia creadora que forma la literatura actual, mañana lo encontraremos en un banco del Campo de Marte recitándole romanzas a la luna...con la mandolina (o la lira) en la mano y los ojos en blanco...

D.

EL MOVIMIENTO ESTRIDENTISTA. — Germán List Arzubide. — Con multitud de grabados. —Ediciones "Horizonte"— 1927

Germán List Arzubide, poeta y ensayista, inconoclasta en su juventud vigorosa erizada de inquietudes fecundas, es uno de los mejores espíritus atalayantes de la joven América. Impregnada su alma de la nueva ideología, List Arzubide forma en las filas de los más jóvenes combatientes por los nuevos ideales y su obra intelectual está influida considerablemente por su creciente preocupación respecto de los problemas sociales.

Como poeta de vanguardia ha obtenido resonantes triunfos. La colección de poemas **novilatitudinales** reunida en "Esquina" tiene sobrados méritos para figurar entre las obras representativas de los progresos de la nueva estética en tierras de América.

En su último libro "El movimiento estridentista", se narra la historia de las campañas libradas por uno de los sectores de la nueva generación mexicana para propagar e imponer nuevas estéticas. Escrito en un estilo ultra-moderno, que habla de novedad a grandes voces, el libro de List Arzubide(además de su mérito narrativo), tiene relativo mérito literario. Es, uno de los mejores que se han publicado últimamente en México.

Y su lectura será muy conveniente a cuantos se interesan en la formidable lucha de la nueva generación americana contra los convencionalismos y dogmas de los fingidores de talento que queman sus últimos cartuchos, parapetados en la penumbra ingrata de los cenáculos de barbería.

J. A. F.

LOS SAPOS Y OTRAS PERSONAS, cuentos. Alberto Hidalgo.— Ed. "El Inca". B. Aires 1927.

Alberto Hidalgo es, sin duda una de las más legítimas esperanzas de la vanguardia juvenil americana. Sólo le falta para fijar su valor definitivamente la asimilación total de ciertas influencias, que todavía no han penetrado de una vez en su espíritu.

Conocido y bastante, como poeta, polemista y crítico, Alberto Hidalgo invade ahora, con este nuevo volúmen los dominios del cuento. Cansado de ubicar a Lenin; cansado de construir sus inimitables poemas de varios lados, cansado de buscar un cerebro para cambiárselo a Lugones por cuatro manos, nos sorprende ahora con las extrañas narraciones contenidas en "Los sapos y otras personas".

El inquieto peruano aclimatado en Buenos Aires, que ha inventado una retórica para uno personal, como si la retórica fuera igual a los espejuelos, está llamado a triunfar como cuentista, del mismo modo que triunfara como poeta.

Este nuevo libro es ya un triunfo. Posee méritos suficientes para tener resonancia europea. Y aquí, en nuestra América, seguramente habrá más de un escritor que siga las huellas dejadas por Hidalgo.

"Los sapos y otras personas" es un libro desconcertante.

Los personajes de Alberto Hidalgo jamás los conocimos anteriormente. Son entes rarísimos, escapados de cualquier tabla de multiplicar. Se llaman el doctor 30 o la pareja amorosa 65-37. Las tramas—hay que averiguar si ellas son consecuencia de ellas —son tan extravagantes como ese doctor 30, cuyo único nexo con nosotros —los humanos vulgares que todavía respetamos el santoral —es el título universitario que posee. Y todo es nuevo, sorprendente, imprevisto, en estos cuentos de Hidalgo.

En una de las primeras páginas de "Los sapos y otras personas", el inventor de la revista oral ha hecho poner —precisamente en el lugar donde se imprime la fórmula de ritual que proclama los derechos del autor respecto de la propiedad de la obra—un letrerito que dice: "La propiedad es un robo. — No se ha hecho el depósito legal." Esta boutade"— como dice Guillermo de Torre —serviría para identificar al autor, en el caso —muy probable tratándose de ese maestro de excentricidad que es Alberto Hidalgo— de no aparecer su nombre en la portada.

"Los sapos y otras personas" es, hasta hoy, el mejor libro de Hidalgo. Respira modernidad por todos los poros. La influencia de Apollinaire se descubre fácilmente. La feliz ocurrencia de recordar y emplear oportunamente la ya famosa frase de Proudhon; las tramas originales que Hidalgo ha imaginado, el plano —ignorado hasta hoy por nosotros —en que se mueven sus personajes y la técnica moderna y vigorosa del joven escritor peruano, confieren a su interesantísimo libro un alto valor de novedad.

"Los sapos y otras personas" es, sin duda, una obra revolucionaria. Si no en el sentido material, lo es en el de señalar un nuevo camino, rico en posibilidades, a los escritores jóvenes de estas jóvenes tierras de América.

Y eso agradecemos a Hidalgo.

J. A. F.

M.E.C.D. 2016

PRIMERA SECCION DE ROTOGRABADO

DIARIO DE LA MARINA

Impreso en los talleres del DIARIO DE LA MARINA Habana. República de Cuba.

DOMINGO 2 DE OCTUBRE 1927

El Presidente de la República acompañado de su esposa e hijas, del Secretario de Sanidad, del Presidente del Ayuntamiento y de otras conocidas personas, en el acto de inaugurar el Asilo para ancianos denominado «Coronel Machado Castellón, en Tiscornia

El Presidente del Reich Alemán, Feld Mariscal Paul von Hinderburg, que cumple hoy ochenta años de edad

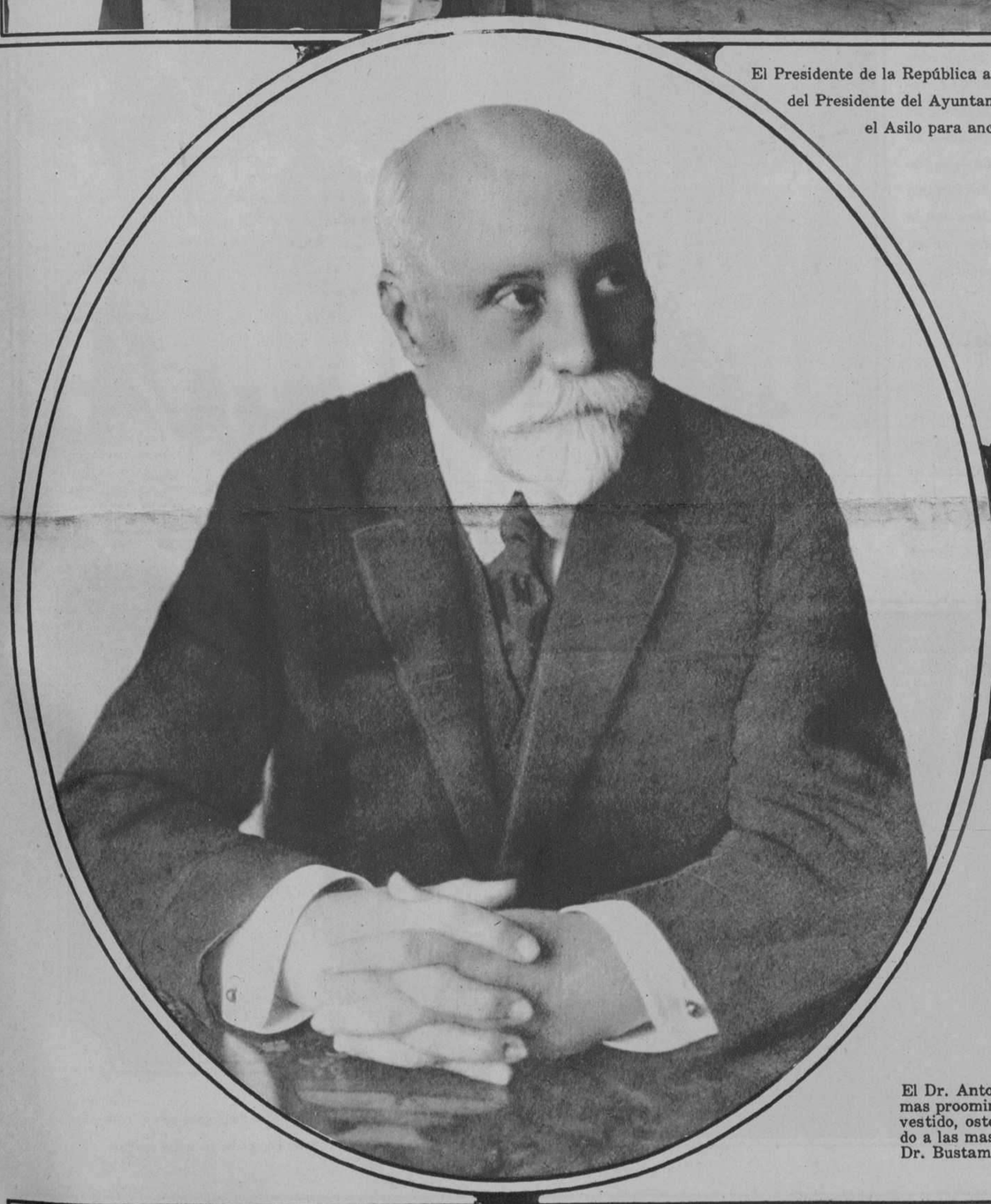

El Dr. Antonio Sánchez Bustamante, ilustre internacionalista cubano, figura de las mas prominentes de nuestra tierra, que, entre otros altos cargos de que se halla investido, ostenta el de Juez de la Corte Internacional de La Haya, honor sólo conferido a las mas grandes inteligencias del mundo. El recibimiento que se le ha hecho al Dr. Bustamante a su regreso de Europa, demostró la admiración, el cariño y el respeto que siente el pueblo de Cuba por su hijo mas preclaro

Recibimiento hecho en Palacio por el Honorable Presidente de la República al gran internacionalista, cuyo nombre es conocido y respetado en el mundo entero. Rodean al Jefe del Estado y al Dr. Bustamante Secretarios de Despacho, el Presidente del Senado, el Alcalde Municipal y otras distinguidas personalidades

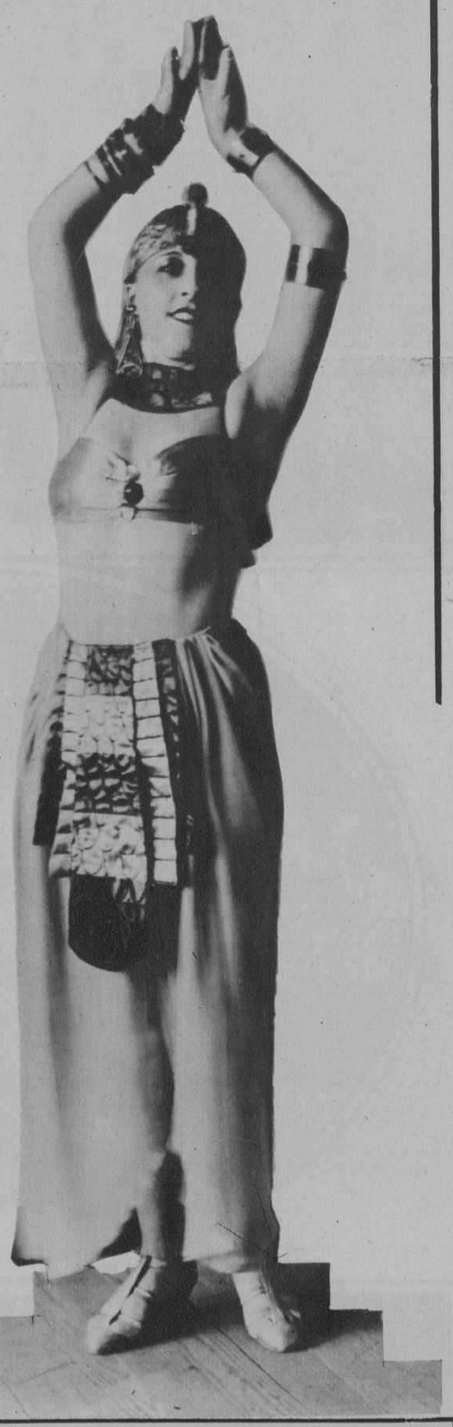

Maria Griffell, una de las estrellas de la gran Compañia de Revistas «Méndez»

Aspecto del público que acudió a darle la bienvenida al ilustre jurisconsulto cubano. Del vapor «Cuba» se trasladó el Dr. Sánchez Bustamante a un remolcador, para desembarcar por la antigua Capitania del Puerto

El Dr. Sánchez Bustamante a bordo del remolcador que el condujo al Muelle de Caballería

M.E.C.D. 2016

Autoridades y personalidades que concurrieron a Palacio a saludar al Jefe de Estado el día de su santo. Aparecen en la foto, entre otras distinguidas personas, el Vice-Presidente de la República, Sr. Carlos de la Rosa y el Presidente del Senado y del Partido Liberal, Dr. Clemente Vázquez Bello

El Presidente de la República rodeado de los empleados de Palacio y representaciones de las Secretarías de Despacho, que fueron a felicitarlo con motivo de la celebración de su onomástico

Grupo de industriales y comerciantes que visitaron al Presidente haciéndole entrega de un Diploma de Honor

Aprovechando la festividad del onomástico del Presidente de la República Gral. Gerardo Machado, fué ofrecido un gran mitin Pro-Reforma en Palisades Park, por los incondicionales que preside el Dr. Clemente Vázquez Bello, pudiendo apreciarse por las fotos la enorme concurrencia que invadió aquellos terrenos. En el óvalo aparecen los miembros que formaban la presidencia de dicha fiesta

Srta. Adelaida Albaz y Sr. Luís Fernández que contrajeron matrimonio recientemente en esta ciudad

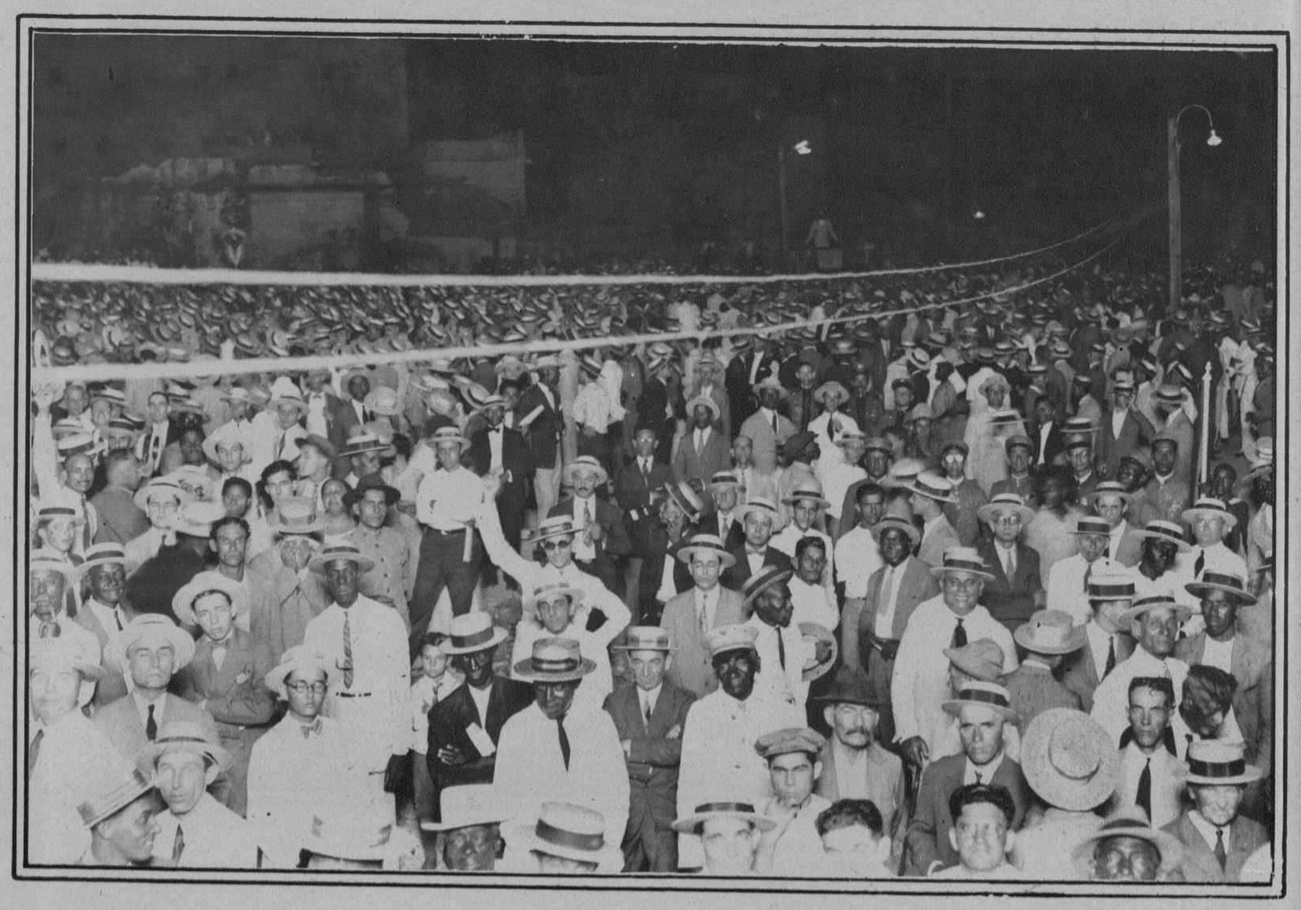

M.E.C.D. 2016

SEGUNDA SECCION DE ROTOGRABADO

DIARIO DE LA MARINA

IMPRESO EN EL DIARIO DE LA MARINA
HABANA. CUBA

DOMINGO 2 DE OCTUBRE 1927

El Dr. Miguel Angel Aguiar haciendo entrega de los premios a las señoritas vencedoras en las competencias de natación

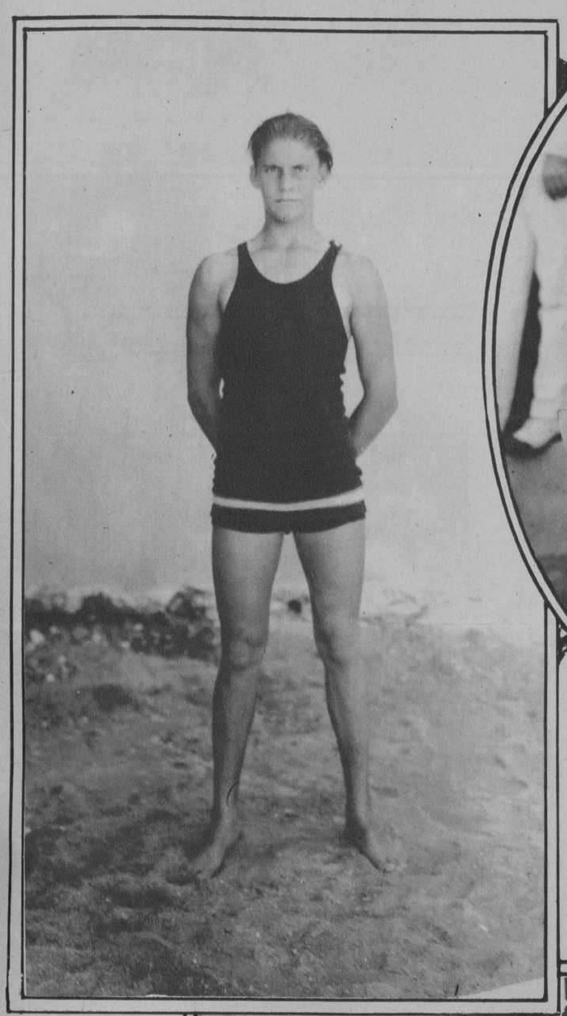

José Antonio Fernández, vencedor en las competencias de 50 y 100 metros

«Juniors» que tomaron parte en las competencias de natación celebradas el domingo último en aguas del «Miramar Yacht Club» la simpática sociedad que preside el Mayor de la ciudad, Dr. Miguel M. Gómez

Srta. Bebita Arguelles, una entusiasta partidaria del «Miramar». No es precisamente un felino lo que aprisionan sus manos, sino una de esas bolsitas que ha puesto de moda nuestra juventud elegante

Grupo de concurrentes a las competencias de natación del domingo en el «Miramar». Figuran en la foto las señoras de Winkelman y de González, Srtas. Margarita Montoto, «Nena» Winkelman y «Bebita» Arguelles y los Sres. Secundino Baños Jr. Oscar Masaguer y J. Winkelman

Simpático grupo presenciando las competencias de natación

Srta. Doris Bacon. Todos la proclaman como una de las mas lindas que alegra con su presencia la playa de «Miramar Yacht Club». En la foto aparece tomando un baño de sol

Antes de sumergirse en las aguas de la playa, estas tres bellas bañistas posan para aparecer en nuestro suplemento gráfico

De izquierda a derecha, en el orden que se hallan colocadas, obtuvieron los seis primeros lugares en las competencias de natación de muchachas, celebradas el domingo en aguas del «Miramar Yacht Club»

Otro grupo de concurrentes en la fiesta náutica del domingo, en la sociedad que preside el Dr. Miguel Mariano Gómez

M.E.C.D. 2016

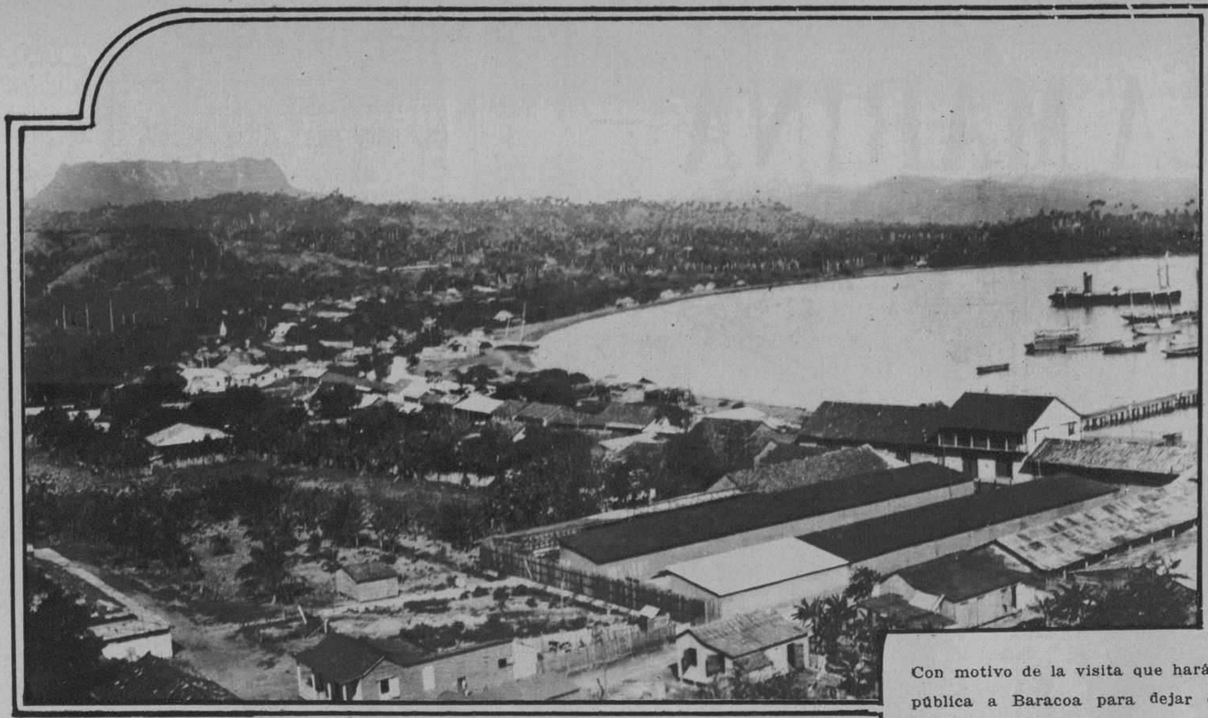

La bahía de Baracoa, pudiendo verse a la izquierda parte de la ciudad. En el fondo y al mismo lado se destaca El Yunque.

Con motivo de la visita que hará el señor Presidente de la República a Baracoa para dejar cumplido un ofrecimiento que hiciera en su reciente viaje a la capital de Oriente, ofrecemos en esta página del rotograbado una serie de interesantes fotografías de la ciudad y sus contornos, pudiendo admirarse el bello panorama que ofrece su hermosa bahía, la poética desembocadura del río Yumurí, las márgenes del Río Miel, lugar en que desembarcó el descubridor del Nuevo Mundo; y el típico caserío que se levanta a orillas de la bahía de Mata. Baracoa se propone rendir homenaje de pleitesía al ilustre Jefe de Estado que pronto habrá de visitarla.

Bahía de Mata, con su típico caserío

Una de las vistas más interesantes y admiradas de cuantos visitan la legendaria ciudad: la desembocadura del río Yumurí.

La calle Maceo.

Sr. Ruy de Lugo Viña, Concejal de nuestro Ayuntamiento miembro de la Delegación de Cuba al Congreso Pan-Americano que se celebrará el año entrante en la Habana y nombrado últimamente en Misión Especial por el Jefe de Estado, para corresponder a la atención de los Gobiernos de Venezuela y Colombia que enviaron Embajadas Extraordinarias cuando la toma de posesión del actual Presidente de la República

Señorita Amparito del Castillo, bella hija de nuestro compañero de redacción Urbano del Castillo, que ha sido muy agasajada con motivo de su último cumpleaños.

Sr. Emeterio Zorrilla, Concejal de nuestro Ayuntamiento y ex-Presidente del mismo, que acaba de ser designado por el Presidente de la República, en unión del Sr. Lugo Viña, para devolver la cortesía de los Gobiernos de Venezuela y Colombia, cuando enviaron Misiones Especiales para la toma de posesión del General Machado.

(Toto Goya Rivero y Argüelles)

PARA SU NIÑO
LECHE KEL
LA MEJOR

TOME VERMOUTH QUIJANO
Unicos Importadores: H. MARTINEZ y Cía.

¿Por qué el 99% de los médicos lo prefieren?

EL DIOXOGEN es agua oxigenada: pero estable, concentrada y pura. Se diferencia de otros peróxidos en que no contiene acetanilida, ni preservativos perjudiciales a la salud. En síntesis: es un poderoso antiséptico tan inofensivo que puede tomarse internamente.

Dioxogen

P. 24

M.E.C.D. 2016

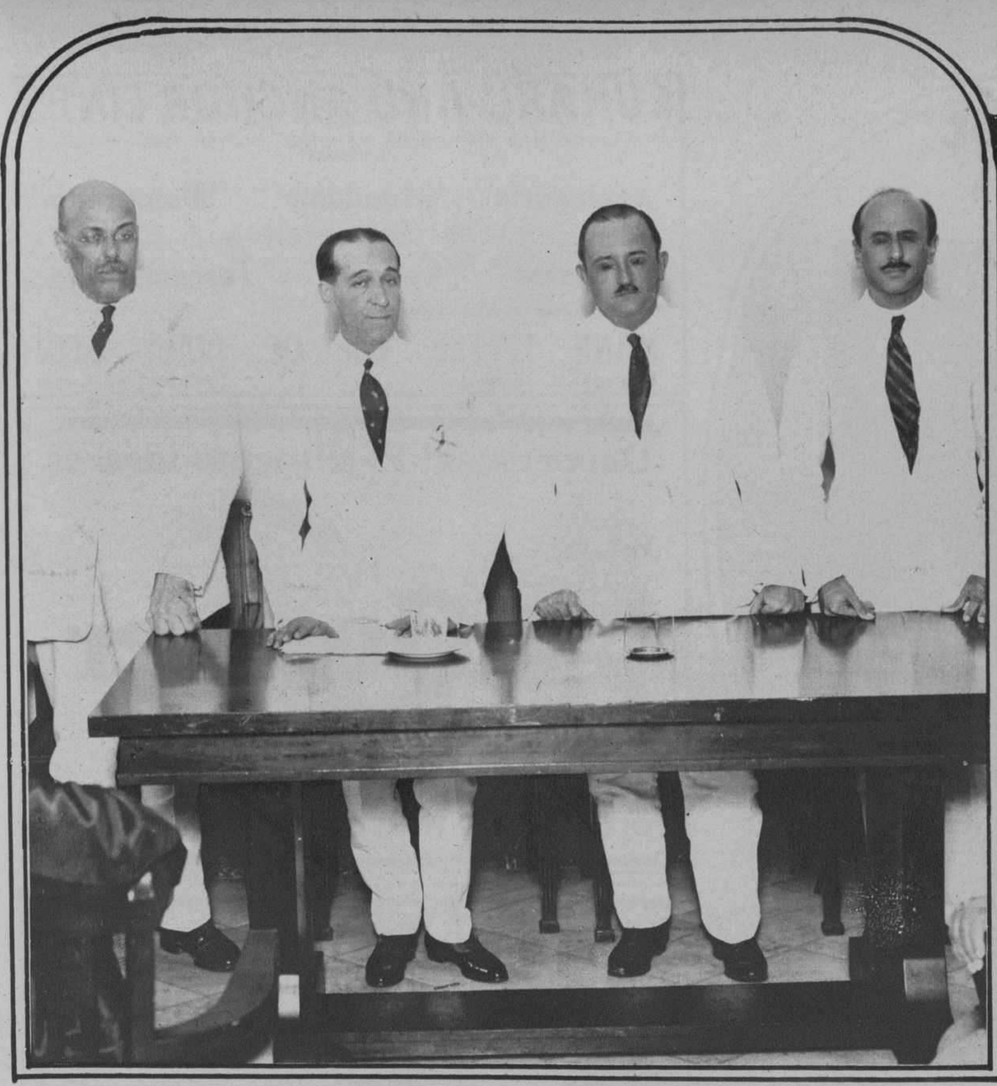

Conferencia ofrecida por el Dr. Antonio Pagador en el Circulo Médico de esta capital

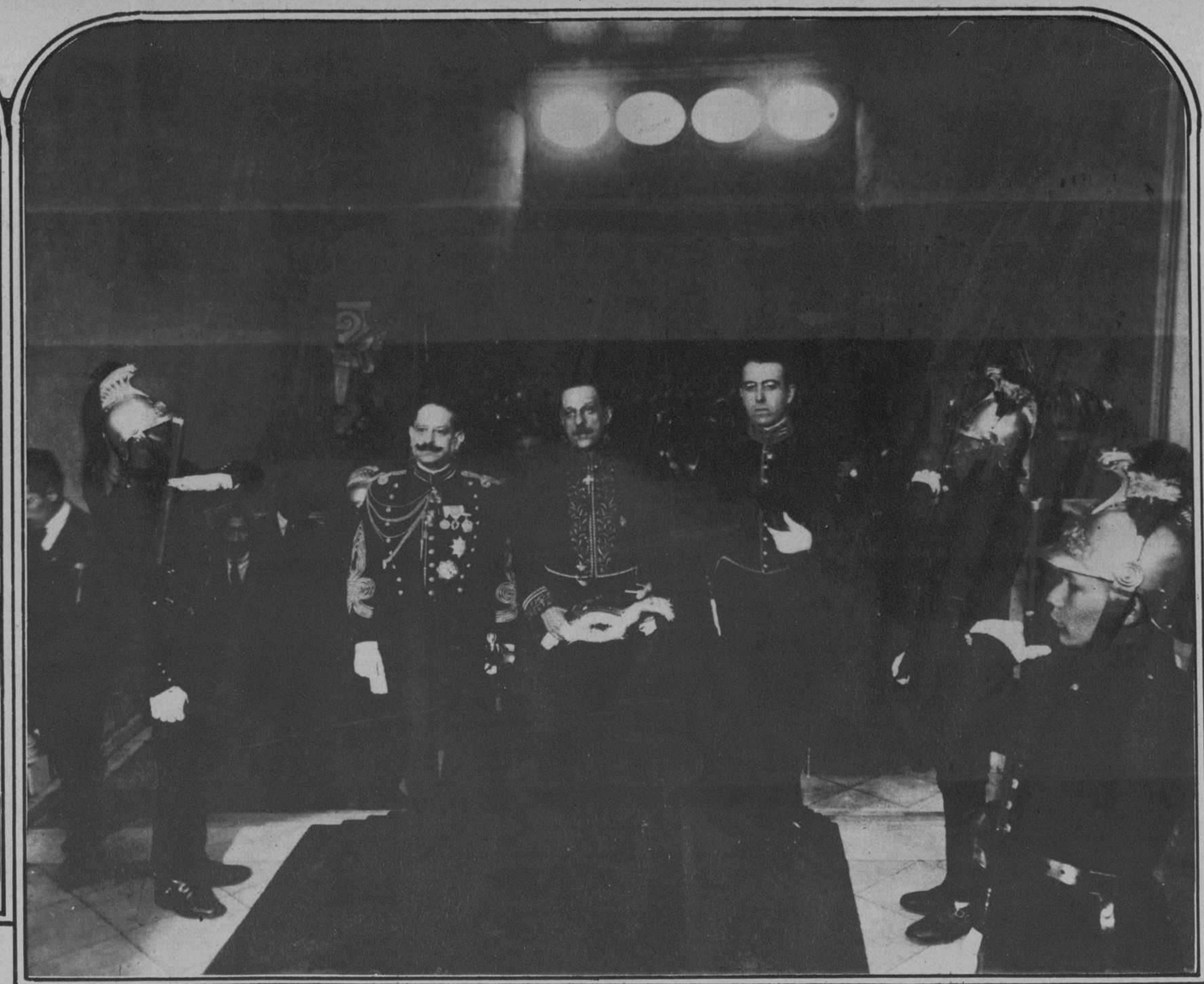

Presentación de Credenciales de nuestro Embajador Extraordinario Sr. Márquez Sterling al Presidente de la República del Perú Sr. Augusto B. Leguía

Recepción ofrecida al Cuerpo Diplomático de Lima, Perú, por el Embajador de Cuba en Misión Especial Sr. Manuel Márquez Sterling

Con motivo de la visita oficial al Perú del señor Manuel Márquez Sterling, para devolver la cortesía que tuviera la República hermana al enviar una Misión Extraordinaria a la toma de posesión del Presidente Machado, le fué ofrecido un banquete en el Palacio de Gobierno por el Presidente de la República. En la foto aparece el Jefe de Estado del brazo de la señora de Márquez Sterling

Srta. Ofelia Villamil, pedida ultimamente en matrimonio por el Sr. José Mato Requeijo para su hijo el joven Manuel Mato

DRYCO
LECHE IDEAL PARA LOS NIÑOS.
DE VENTA EN LAS FARMACIAS

¿ES SALUDABLE SU TEZ?.

SI la piel de Ud. se ve afeada por los barros u otras erupciones cutáneas, tome LAXOL, que purificará su organismo, y verá qué pronto recobra su semblante la pureza y aspecto naturales. Y notará Ud. que Laxol es más eficaz que las cremas y otros tratamientos externos.

Los médicos recomienden Laxol, el aceite de ricino purísimo, "dulce como la miel". Es excelente para constipación, cólicos y desórdenes digestivos que causan afecciones de la piel.

En la farmacia se vende Laxol, en frascos de tres diferentes tamaños. Pruébelo Ud. hoy.

3

TRADE LAXOL MARK

VINO LAS CINCO PERLAS
Jerez Dulce y Seco. *Ninguno tan bueno.*

LA espuma borbota instantánea y abundantemente entre los dedos ... con Lux Toilet Form, (Jabón de Tocador) fabricado como Francia manufactura sus jabones más finos de tocador. Así la piel se suaviza, se refresca y se rejuvence. Ha sido lanzado al mercado para dejar satisfecha a la dama más exigente, sin obligarla a pagar altos precios, como los de los jabones franceses.

De Venta en las Principales Farmacias y Colmados.
MUNRO TRADING CO, Apartado 2452, La Habana

3T

¿Por qué no hacerlo hoy mismo si puede Ud. restaurar sus

Canas?

NADA es más fácil. Basta enviar el adjunto cupón, en cambio del cual recibirá Ud. una botella de muestra gratis del Restaurador Mary T. Goldman para las Canas. Puede hacerla prueba en un bucle, notando cómo desaparecen paulatinamente los cabellos canos.

Se aplica con un peine de la manera más sencilla y rápida. No se necesita ayudante. El color restaurado es uniforme y natural. No deja manchones ni adquiere el cabello la apariencia de que está teñido artificialmente.

Esta asombrosa preparación es un líquido claro, incoloro y limpio. No hay nada que deba lavarse o limpiarse, ni impide el lavado de cabeza acostumbrado. Pone el cabello suave y sedoso, restableciendo el color juvenil natural.

Envíe el Cupón Hoy Mismo

Llene Ud. el cupón cuanto antes y envíemelo. Recibirá a vuelta de correo, un equipo completo de muestra gratis con instrucciones

Envíeme la muestra gratis que ofrece.
Nombre _____
Dirección _____
Ciudad _____
A LUIS L. AGUIRRE y Cía
Apartado 935 HABANA

Para Glándulas Hinchadas
Frótese la parte afectada con IODEX hasta que desaparezca el color. Es el nuevo yodo que no mancha: excelente para quemaduras, cortaduras, tortícolis, neuralgia, etc.

IODEX

AL TOMAR LA GASEOSA DE LA "JUANITA"
detengase
A SABOREAR UN PRODUCTO DE SUPREMA CALIDAD.
Trasparente en su color
su sabor muy agradable
su fortaleza invariable
y aromático su olor.
Entre todas la mejor,
dice una bella damita,
por eso la cubanita
que es de noble corazón,
pide siempre con tesón
Gaseosa de "La Junita".
Francisco RODRIGUEZ.
Teléfono FO-7431. Marianao.

M.E.C.D. 2016

Srta. Anita León y Margarita Garisoain, que ofrecieron ultimamente un magnífico concierto en el Conservatorio Falcón, siendo muy elogiadas

Sr. Raul Godoy, nuestro compañero de redacción, designado por el Ejecutivo, Administrador-Delegado de la Aduana de esta capital

Srta. Amelia Miranda, que ocupó uno de los primeros puestos en nuestro Concurso «Serie Mundial»

Srta. Rosario Bouza, otra de nuestras concursantes a la Serie Mundial, verdadera aficionada del Rey de los deportes

Srta. Carmen Feijoó, que representará a la sociedad «Taboada, Chantada y Portomarin» en la fiesta que celebran hoy en los jardines de La Tropical las sociedades regionales españolas

Una parte de los millares de cupones recibidos en el Departamento del Concurso «Serie Mundial», terminado con el más brillante éxito

CUNARD AND ANCHOR LINES

LA LINEA MAS RAPIDA DE VAPORES ENTRE NEW YORK Y EUROPA

"Berengaria" "Aquitania" "Mauretania"

Otros vapores de lujo pero a precios muy módicos,

"Carmania" "Caronia" "Tuscania" etc.

Para informes, pasajes, etc.:

MANN LITTLE CO. OF CUBA LTD.

OFICIOS 18, HABANA. TELEFONO A-3549

¡Deportistas! El alimento ideal es

Quaker Oats

Fortifica los músculos y los huesos

Hasta la ropa de los niños debe someterse a este lavado cuidadoso

EN la actualidad, cuando todas las prendas de vestir cuestan tan caro, es un despilfarro el encomendar su aseo a jabones ordinarios que las gastan y destruyen pronto.

El trajecito marinero de su hijo, o el vestidito de fiesta de su niña . . . todas sus ropas . . . y las de Ud. también deben lavarse con Lux, que limpia suavemente y bien.

De Venta en las Principales Farmacias y Colmados.

El lavado afecta más la vida de la ropa que el uso. Emplee Ud. Lux, que no daña nada que el agua pura no dañe.

MUNRO TRADING CO., Apartado 2452, La Habana.

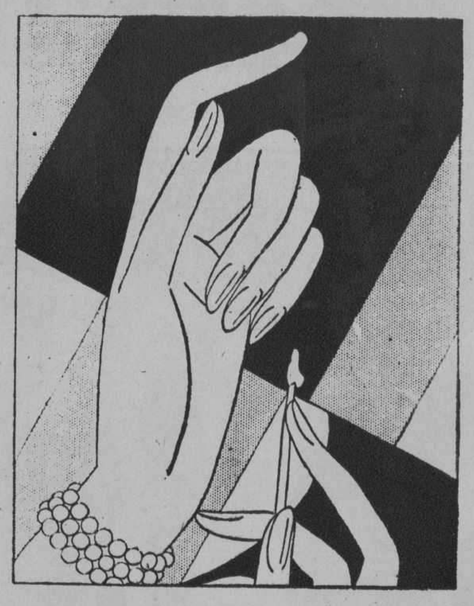

Mantenga Ud. sus manos encantadoras con esta sencilla manicura

Las puntas pulidas y redondeadas de las uñas constituyen la mitad del encanto de unas manos atractivas. Si se descuidan, afean hasta a las más lindas manos.

Unos cuantos minutos bastarán para dar a sus uñas el óvalo elegante y agraciado y el encantador brillo que tantas envidian, con sólo el empleo del renombrado Eliminador de Cutícula de Cutex. Quita la piel seca, muerta y supérflua que se adhiere a la base de la uña y que puede causar dolorosas imperfecciones si no se la hace desaparecer. Si se corta, da repulsiva apariencia a la uña, pero con el Eliminador, inofensivo antiséptico, ésta queda limpia, pareja y bella. Dos aplicaciones por semana bastan.

Como toque final, puede emplearse, a elegir, cualquiera de las preparaciones de Cutex para pulir: Pasta, Pastilla, Polvo o Brillo Líquido.

Las preparaciones de Cutex se venden dondequiera que hay artículos de tocador, ya por separado o ya en juegos de manicura completos.

CUTEX

EL ESTUCHE de PRESENTACION vale ahora sólo 15 centavos

Llene Ud. el cupón adjunto y envíelo con 15 centavos en efectivo o sellos de correo y se le remitirá el Estuche de Presentación que contiene muestras del Eliminador de Cuticula Cutex, del Polvo de Pulir, del Brillo Líquido y de la Crema para Cuticula (Comfort) así como palillo y lija.

Envíe este cupón hoy mismo.

IGNACIO SANCHEZ-NORTHAM WARREN CORP V5

Cuba 22 Habana

Mando inclusos, en efectivo o en sellos de correo, 15 centavos para el Estuche de Presentación que contiene Cutex suficiente para seis manicuras.

Nombre .....

Dirección .....
(o Apartado postal)

Ciudad ..... Provincia

El médico le dirá . . .

LAS operaciones son con frecuencia innecesarias. A menudo pueden los órganos débiles y gastados volver a su condición saludable y normal mediante el Compuesto Vegetal de Lydia E. Pinkham, evitando así una peligrosa operación quirúrgica. El Compuesto Vegetal de Lydia E. Pinkham ha estado sosteniendo a las mujeres por el camino de la salud durante años enteros. Procure Ud. siempre comprar el Compuesto original y rechace las imitaciones que pueden resultar perniciosas y que no contienen los ingredientes de la famosa receta.

El mejor médico
Le escribo esta carta para significarle mi gratitud por haber sido curada por su medicina. Sufría mucho físicamente, pero tomé la primera botella del Compuesto y me alivié.
Isabel Sola
Rda. S. Antonio, 21
Barcelona, España

Compuesto Vegetal De Lydia E. Pinkham

LYDIA E. PINKHAM MEDICINE CO, LYNN, MASS.

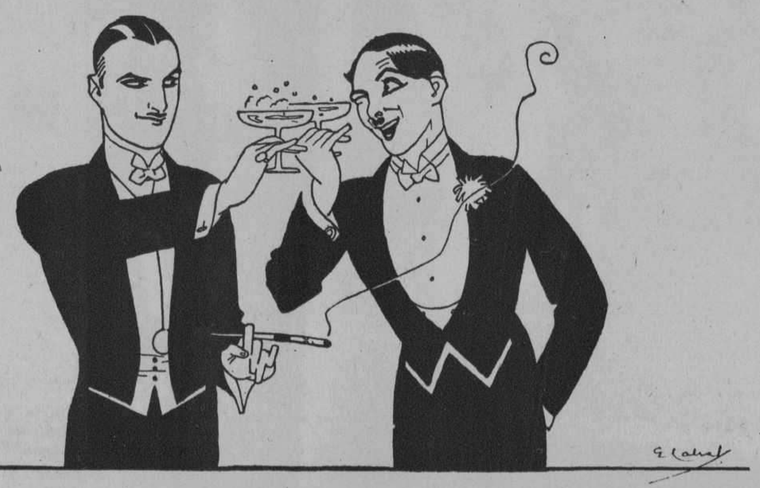

—¡Por Ellas!

—Y por nosotros . . . por los que sabemos vivir alegres, sin miedo a un dolor de cabeza mañana: por los que tomamos SAL HEPÁTICA.

AL freir será el reir, dice el proverbio vulgar. Goza, diviértete hoy . . . que mañana te levantarás con la lengua como trapo, las fauces secas, el aliento fétido, el cráneo adolorido y el estómago hecho un asco. *A menos que tomes regularmente* SAL HEPÁTICA, que es, precisamente, para regularizar las funciones del organismo y permitir que podamos despertar con la sonrisa en los labios.

Por Ellas y por Ud.
Tome SAL HEPÁTICA

SAL HEPÁTICA

Elaborada por los fabricantes de la Pasta Dentífrica IPANA

G. de Oya. Grabador
M.E.C.D. 2016

Entrega de la copa donada por la Creche «Habana Nueva» a la madrina del Club «Centro Gallego», que ganó la misma en competencia con el Club «Juventud Asturiana»

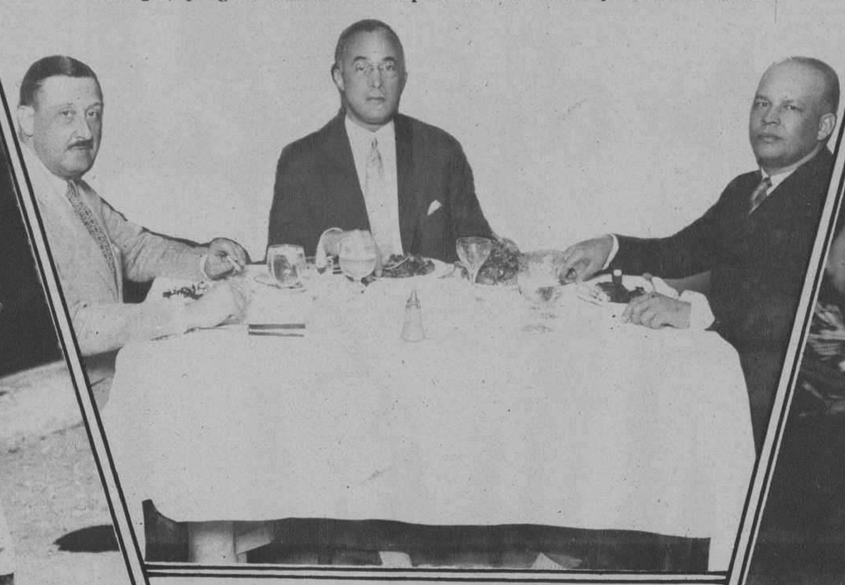

En íntima camaradería se reunieron dias pasados en el restaurant «El Telégrafo» el Dr. Francisco Rivero, representante de los productos Thomson's, el doctor Martin Travieso, importante figura política de Puerto Rico y el Dr. José Martínez Pons, Cónsul de España en esta ciudad, siendo invitados los dos últimos del muy apreciado Dr. Rivero

Las madrinas de los equipos «Juventud Asturiana» y «Centro Gallego

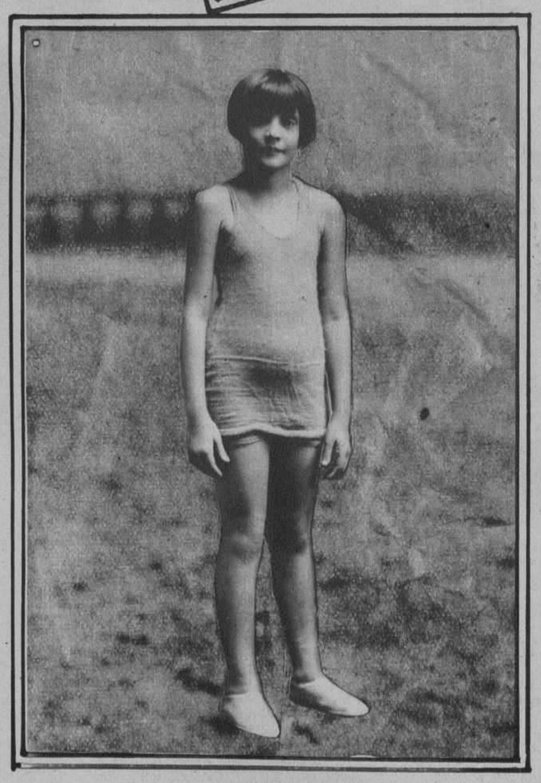

Entrega de la copa donada por la Creche «Habana Nueva» a la madrina del Club Hispano Infantil que derrotó al «Fortuna» con la anotación 2 por 1

Dra. Rita Shelton Villalón, que ha obtenido la primera beca que concede la institución Hispano Cubana de Cultura otorgada entre los graduados de nuestra Universidad. La señorita Villalón se dirijirá a España donde ampliará sus conocimientos de medicina

Un pequeño «as» de natación. Olguita Casado Ravenet, de 7 años de edad y que llama la atención como nadadora en la Playa de Marianao

Grupos de concurrentes a la simpática fiesta ofrecida el domingo último por el «Santos Suárez Tennis Club»

M.E.C.D. 2016

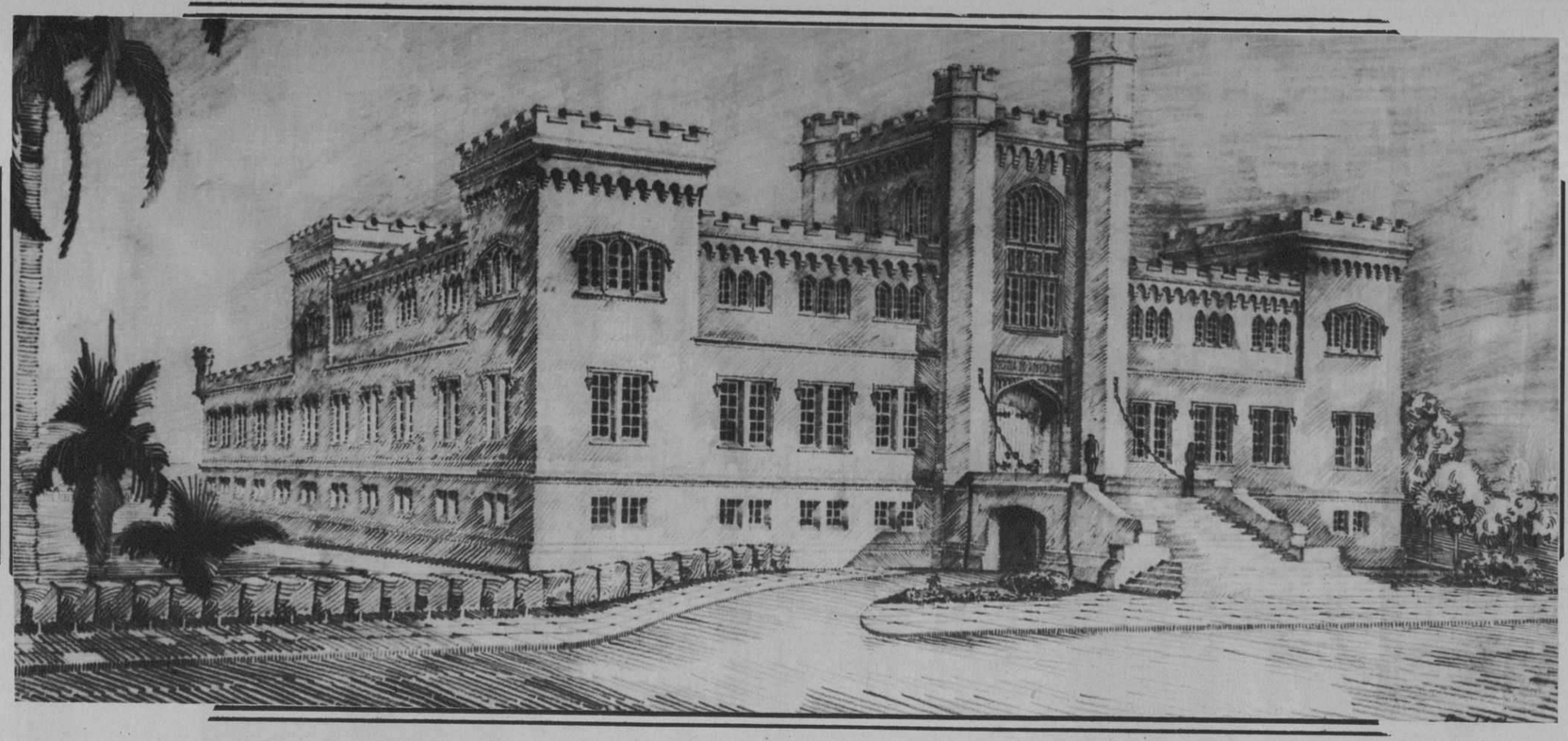

Hermoso edificio para la Escuela de Aplicación del Campamento Militar de Columbia, proyectado por el Cmte. L. Hernández Savio, Jefe de la Sección de Ingeniería del Ejército Nacional. A este proyecto, ya en vías de ejecución, le prestan todo su apoyo el Hon. Presidente de la República y el Jefe de Estado Mayor General, Brigadier Alberto Herrera

PARA SU NIÑO PULVOLAC LA MEJOR LECHE

Obtenga un año más de servicio de su AUTOMÓVIL pintándolo con

ESMALTE para AUTOMOVILES "SAPOLIN"

Un esmalte ideal para automóviles, hecho en colores muy bonitos y tan fácil de aplicar que es un placer usarlo.

Seca rápidamente—Pinte su automóvil hoy y úselo mañana.

Exija que los comerciantes tengan de venta el Esmalte "Sapolin" para Automóviles—ningún otro le iguala.

SAPOLIN CO. INC.

NEW YORK, U.S.A.

ESMALTES, TINTES, DORADOS, BARNICES PULIMENTOS, CERAS, LACAS

880

La elegante y distinguida dama, Sra. Regina Truffin de Vázquez Bello, en el momento de bautizar el nuevo teatro «Regina» situado en la Avenida de Italia esquina a Zenea, cuya inauguración tuvo lugar el dia 29. Rodean a la bella madrina del acto, su esposo, el Dr. Vázquez Bello; el Sec. de Gobernación, Sr. Zayas Bazán; el Sr. Herrera, Secretario de la Presidencia; los Sres. Leiseca, Truffin, Cabrera y Antón y un grupo de damas de nuestra mejor sociedad

"GETS-IT"

Acaba con los

CALLOS

en 3 Segundos

El Callicida Más Rápido del Mundo

"GETS-IT" es un líquido científico usado por millones de personas, entre ellas, famosas bailarinas, atletas, médicos y personas que acostumbran andar mucho. Acaba con los callos. Una gota quita el dolor en 3 segundos. Se afloja el callo y se desprende . . . despedido, olvidado. Entonces anda Vd. en paz. Hay imitaciones de "GETS-IT." Fíjese bien y exija el legítimo. Cada frasco contiene lo suficiente para extirpar una docena de callos. De venta en todas partes.

"GETS-IT" Inc, Chicago, E. U. A.

La Sra. Truffin de Vázquez Bello acompañada de las primeras figuras de la Compañía lírica del «Regina», Sra. Rita Montaner de Fernández y Srtas. Caridad Suárez, Dora O'Siel y Maria Ruiz. Aparece sentado el popular Sr. Luís Estrada, parte principalísima de la Empresa del nuevo coliseo

Panchita de Diaz y Sánchez, encantadora «demoiselle» de 16 años de edad, que acaba de obtener las mas altas notas en los estudios que cursa en la Universidad de Princenton

The Alamac Hotel EL HOTEL DE MODA

Predilecto de los Hispanos

71st Street. and Broadway

New York

Es modernísimo, elegante, económico, a prueba de fuego, y está en el corazón de Nueva York, cerca de todas partes.

Su "chis hispano" es insuperable e inconfundible.

¿Y quién no se deleitó con la magnífica Orquesta del Alamac, intérprete de nuestros clásicos danzones?

Los precios del Alamac, al alcance de todos, son los siguientes:

Cuarto sencillo para una persona, $4.50. Para dos personas: $6.00. Cuarto doble, para una o dos personas: $8.00. Por mes: 180 pesos.

Departamento de sala, un cuarto, baño y ducha desde $225 al mes.

TODOS CON BAÑO Y DUCHA

Hay también departamentos con 3 o 4 alcobas, además de la sala y con tres baños, a precios de verano.

Cocina moderna y criolla bajo la experta dirección de un excelente cocinero español.

Intérpretes y sirvientes de habla española.

Atención especial a la clientela hispana.

Va usted a Europa

Diríjase antes a la OPEN ROAD TRAVEL SERVICE, oficinas en el Hotel Alamac; son representantes autorizados de las principales Compañías Navieras. La Open Road Travel Service, le facilita el medio de hacer su viaje cómodo; hacen sus reservaciones en el barco qu deseen, atienden al vise de sus pasaportes, trasbordo de equipajes, etc., etc. Su larga experiencia y relaciones con las compañías de vapores, hace que la Open Road sea un factor importante al pensar usted viajar. Los precios de pasaje son EXACTAMENTE los que rigen en las Compañías de Vapores, siendo todo el servicio de la Open Road **completamente gratis.** Oficinas en Londres y París. Dirección a:

ANTONIO AGUERO *GERENTE HISPANO*

LAZ-MANAGEMENT.

CREMA *de Miel y Almendras* HINDS

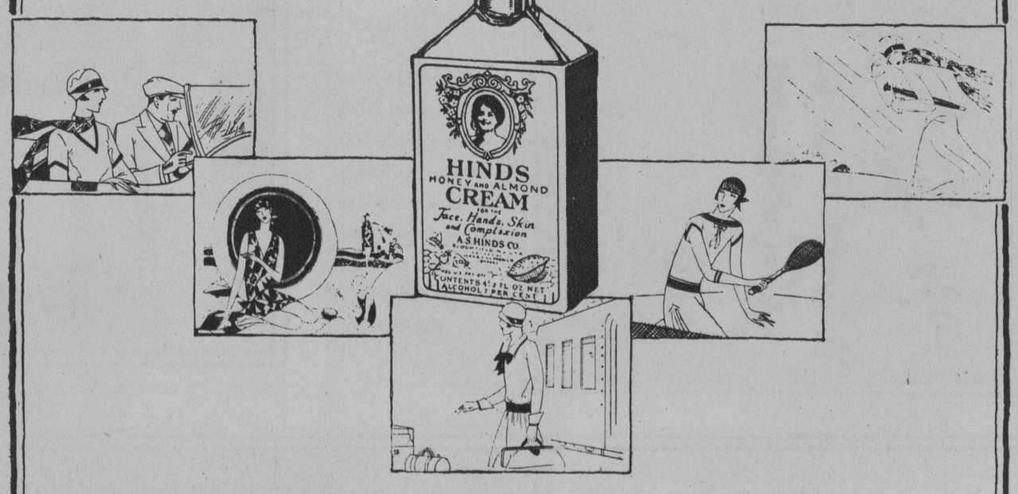

Durante el paseo en auto, la partida de tennis o la estancia en la playa, ensaye usted este sencillo tratamiento de belleza: humedezca la punta del pañuelo en Crema Hinds y pásesela por la cara, el cuello y el pecho. ¿Nota usted la agradable sensación de frescura y suavidad que esto produce? Usela usted diariamente y fíjese como limpia y vigoriza el cutis y lo hace resistir mejor las inclemencias del tiempo.

PROTEGE

CONTRA EL VIENTO EL POLVO Y EL SOL

Use usted la CREMA HINDS

en la cara ∽ el cuello ∽ el escote ∽ las manos

Reduce los poros ∽ Sirve de base al polvo ∽ Evita que el cutis se agriete ∽ Impide la formación de arrugas ∽ Alivia las quemaduras del sol ∽ Calma el ardor de la afeitada ∽ Alisa los dedos ásperos.

Suaviza el cutis ∽ lo vigoriza ∽ lo protege ∽ lo limpia ∽ lo aclara ∽ lo sana

Y si cuando llega la epoca de los teatros y bailes aún quedan huellas de los paseos al aire libre: cutis tostado, reseco, el escote del vestido señalado en rojo en el pecho, fácil es borrarlas. Aplíquese usted a mañana y noche toda la Crema Hinds que absorba la piel y en poco tiempo recobrará el cutis la tersura que le robaran el aire y el sol. Pruébela usted y quedará encantada de sus magníficos resultados.

PIDALA DONDEQUIERA QUE VENDEN ARTICULOS DE TOCADOR

M.E.C.D. 2016