SECCION 1ª

EL TIEMPO
ESTADO DEL TIEMPO
LA NOTA DEL OBSERVATORIO
VEASE EN ESTA PAGINA

# DIARIO DE LA MARINA

EDICION DE LA MAÑANA
INFORMACION CABLEGRAFICA MUNDIAL
POR NUESTROS HILOS DIRECTOS

SECCION 1ª

AÑO XCV.—NUM. 247. El periódico más antiguo de Cuba. LA HABANA, LUNES 5 DE SEPTIEMBRE DE 1927.—SANTOS URBANO, TEODORO Y OBDULIA Acogido a la Franquicia Postal 28 PAGINAS.—5 CENTAVOS.

# DE MODO BRILLANTE SE CELEBRO AYER EN LA "ASOCIACION DE DEPENDIENTES" EL REPARTO DE PREMIOS Y APERTURA DE CURSO

LOS REGIOS SALONES DEL CENTRO DE DEPENDIENTES OSTENTABAN AYER EL ASPECTO DE LAS GRANDES SOLEMNIDADES.—ENTRE APLAUSOS Y CARICIAS, LOS TRIUNFADORES DEL ESTUDIO RECOGIERON EL PREMIO DE SUS AFANES EN EL CURSO

BELLO DISCURSO DEL CATEDRATICO DE LA UNIVERSIDAD DR. GARCIA MONTES

Entrega de premios a las alumnas de las escuelas de la Asociación de Dependientes.

Ayer, por la tarde, se celebró en tan importante Asociación la Fiesta más bella y de mayor transcendencia que se celebra un buen día de cada año en los amplios y deslumbradores salones de su palacio social; el reparto de premios a sus virtuosos alumnos que esforzándose en la aplicación y en el estudio todo el curso pasado, llegaron a conseguir el premio; la caricia, el blasón y la gracia que será orgullo de toda su vida y que los animará para continuar en el esfuerzo que ha de elevarles a la cumbre de todos los triunfos enalteciendo a la república de Cuba, honrando a la gran Asociación de Dependientes, crisol donde funde el celo benemérito de su ilustre profesorado y el amor y el entusiasmo de sus Juntas de Gobierno el espíritu culto y honorable de los ciudadanos de mañana, y la bondad de las alumnas que van para madres cristianas de los hogares cubanos, pilares sobre los cuales se afirmará, arraigándose, la soberanía y la libertad de la República.

Los salones ostentaban el aspecto de las grandes solemnidades.

Lo presidían el Secretario de Instrucción Pública, general Alemán, rodeado del Presidente general, señor Ramón Pérez Pérez, el Primer Vice-presidente, señor José A. Mesa; el Segundo Vicepresidente, señor José María Coto; el Presidente de la Sección de Instrucción señor Gustavo Graupera; el Inspector Técnico, señor Luciano Martínez; el ilustre mantenedor de la fiesta, doctor Oscar García Montes; los de la Junta Directiva, señores Aurelio Cano, Antonio Bosch, Pedro Bregolat, Aurelio Pestana, Manuel García, Gaspar Otero, José D. Morales, Lorenzo Cruz, Damaso Otero, César Rebollo, Joaquín Díaz, José Llamosa, Manuel Fariñas, José M. Rodríguez, Eloy Guerra, Rafael Rivas, Ricardo Puente, Macario Cuenllas, Alejandro Bolaños, Ramiro Sardiñas, Pedro Hernández Massí, Joaquín Vidal, Adolfo Viera, Ismael Cortes, Félix Fernández, Ricardo Sánchez, Arcadio Velázquez, Manuel Betancourt, Federico Rocha, Arnaldo Inda, Leandro Zurbano, Angel Bustillo, Manuel Díaz Granda, José Vignau, Andrés Franco, Fernando Suárez Nú-

(Continúa en la pág. SEIS)

## ABRESE UNA ERA DE ACONTECIMIENTOS POLITICOS EN ESPAÑA

SAN SEBASTIAN, septiembre 4. — (UP). — Todo el pueblo español cree que España atraviesa actualmente una era de acontecimientos políticos de esencialísima importancia para la nación.

Tal es el comentario que ha sugerido el discurso pronunciado por el jefe del Gobierno en el banquete de la Unión Patriótica que acaba de terminar en el Frontón Urumea, de esta capital guipuzcoana, y al que han concurrido elementos prestigiosos de las cuarenta y nueve provincias españolas.

En el discurso del general Primo de Rivera, que fué interrumpido en diferentes ocasiones por los aplausos de los concurrentes, trató la situación actual porque atraviesa el país, que considera excelente desde todos los punto de vista, pero que es preciso consolidar. "Me asusta pensar —dijo el marqués de Estella— que llegara un momento en que ni el Rey ni la nación tuvieran un elemento que ordenara, encauzara y aconsejara la ruta que España debe seguir. Por eso formamos la Asamblea".

Cuando trató de la política nacional de España, inspirada hoy en el acercamiento a América, no sólo la Hispana, sino la del Norte, los diplomáticos y pensadores que formaban entre la concurrencia asintió con las mayores muestras de aprobación.

En suma, por todos conceptos ha sido sensacional el acto de hoy. Espérase con ansia la opinión de las provincias, que conocen el discurso por haberse difundido por la radiotransmisión.

**(Véase el discurso completo del general Primo de Rivera en la última página de la presente edición).**

## UN VIOLENTO INCENDIO DESTRUYO AYER EL CHALET DEL JEFE DE LA JUDICIAL, EN EL REPARTO "LA SIERRA"

La policía de Marianao que acudió en los primeros momentos, auxiliada por algunos vecinos y luego el material de extinción de la Habana y los bomberos fueron impotentes para salvar la casa

(Por Telégrafo)

MARIANAO, septiembre 4.—DIARIO DE LA MARINA, Habana.—A las cinco de la tarde fué destruído por un violento incendio el chalet de la propiedad del señor Alfonso L. Fors, jefe de la Policía Judicial, situado en la calle Primera, en el Reparto La Sierra.

El señor José Celado, policía judicial, vecino de Empedrado 19, se encontraba paseando por las inmediaciones en compañía de sus hijos, y al notar que salía humo de la cocina situada en la planta baja, dió aviso a la señorita Francisca Fors, que se encontraba en la planta alta, procediendo a dar aviso a los bomberos.

La policía de Marianao que acudió en seguida, secundada por algunos vecinos, trataron de apagar las llamas no lográndolo por el incremento que habían tomado. El agua de un tanque que se encontraba en la parte alta de la casa estaba hirviendo a consecuencia de estar el tanque en contacto con la línea eléctrica del motor que servía dicho tanque.

Llegado el material de los bomberos trabajaron la bomba número 1 del Vedado, el extinguidor de la Estación del Cerro y el carro auxiliar número 4 de la Estación de Corrales. Los esfuerzos realizados fueron inútiles, porque las maderas de que estaba construído el techo fueron fácil pasto de las llamas, facilitando su labor destructora en los primeros momentos la falta de agua para dominar el fuego.

Hubo necesidad de tomar agua de un pozo que existe en el patio de la casa y la que contenían las fosas sanitarias de la casa.

El mobiliario fué salvado por los bomberos y vecinos, siendo depositado en el garage. Una parte del edificio se salvó con algunos desperfectos, por ser monolítico, por lo cual no llegó a ser devastado todo el edificio.

En el lugar del siniestro vimos a las autoridades de Marianao y a numerosas personas de la capital que al tener conocimiento del siniestro se personaron allí. También se presentó el Juzgado, tomando declaración a varias personas; todas coinciden en que el corto circuito fué el causante del fuego.

El señor Fors se hallaba en un acto de servicio en San Antonio de los Baños, y los demás familiares, a excepción de la señorita Fors, se hallaban ausentes.

La finca es de la propiedad del señor Fors adquirida en mayo del corriente año.

### UN CHOQUE

Esta mañana chocaron en el crucero de la Playa el tranvía eléctrico de Vedado-Mirgamar, manejado por el motorista Guillermo Arroyo,

(Continúa en la pág. SEIS)

TANTO EL TRANSEUNTE como el vecindario están en el deber de ayudar a la buena obra que hace el Servicio de Limpieza de Calles de Obras Públicas, para que la bella Ciudad de San Cristóbal de la Habana esté siempre limpia como una taza de plata, para orgullo nuestro y admiración del visitante.

## Murió el Presidente del "Casino Español" del pueblo de Zulueta

El fallecimiento del estimado caballero fué repentino, a causa de un ataque cardíaco

ZULUETA, septiembre 4 — DIARIO DE LA MARINA, Habana. — A las cuatro de la tarde próximamente, falleció en esta repentinamente víctima de un ataque cardíaco, el antiguo y querido vecino señor Félix Endemaño, Presidente del Casino Español, personalidad de gran relieve social, y muy acreditado en los círculos comerciales. Su inesperado fallecimiento ha causado penosa impresión en todas las clases sociales de la localidad. — MARTINEZ, Corresponsal.

SUSCRIPTORES

Para anuncios económicos en horas de oficina llame a los teléfonos M-4115 M-3378

Después de las cinco de la tarde y en días festivos llame al Teléfono A--3856

Para suscribirse llame al M-84-04

## EL GENERAL MACHADO PROCURA LOS MEJORES PRECIOS PARA EL AZUCAR

En la residencia veraniega del señor Presidente de la República y en la mañana de ayer domingo, tuvo efecto un almuerzo de carácter íntimo, ofrecido por el general Machado a distinguidas personalidades del mundo azucarero. Entre los comensales estaban el general Molinet, el coronel Tarafa, Pedro Rodríguez, doctor Clemente Vázquez Bello y el Secretario de Comunicaciones e interino de Estado ingeniero Sánchez Aballí.

Ese almuerzo, será el inicio de una serie de reuniones que provocará el Jefe de la Nación en sus propósitos de obtener los más altos precios para nuestro azúcar.

## PROGRAMA DEFINITIVO DE LAS FIESTAS QUE HABRA EN EL SANTUARIO DEL COBRE

Las obras finales del soberbio santuario erigido a la Patrona de Cuba tocan a su término

### PRIMERAS INSCRIPCIONES

Ha comenzado la colocación de los magníficos ventanales regalo de Rosalía Abreu

SANTIAGO DE CUBA, septiembre 4.—DIARIO DE LA MARINA.—Habana.—Las obras del Santuario del Cobre, donde residirá la imagen de la Caridad, Patrona de los cubanos, están tocando a su fin, y el día 8 definitivamente será inaugurado y podrá decir la grey católica que su Patrona cuenta con un templo digno de su grandeza y de su historia.

El gigantesco edificio que se levanta en la altura de la Loma de Maboa y donde están trabajando día y noche cien obreros para darle los últimos retoques, cada instante que pasa toma aspecto más artístico y maravilloso. Ya ha comenzado la colocación de los grandes ventanales regalados por la filantrópica cubana Rosalía Abreu. Cada uno de estos ventanales representa una leyenda católica, y es una obra de verdadero arte.

Para complacer los deseos del Cura Párroco del Cobre, reverendo Padre Veyreunes, que tantos esfuerzos viene realizando para que las fiestas de inauguración resulten dignas de la gran Virgen, vamos a publicar el programa definitivo que se desarrollará durante los días 7 y 8 del presente.

Día 7.—A las cinco a. m. procesión de la Aurora y Misa cantada. A las cinco p. m., el Excmo. y Rvdmo. señor Arzobispo de Santiago de Cuba, acompañado del Clero de la ciudad y con la asistencia de los fieles bendecirá solemnemente el Santuario, conforme al rito de la Iglesia Católica. Acto seguido será trasladado el Santísimo Sacramento desde la iglesia antigua al nue-

(Continúa en la pág. SEIS)

## La corbeta chilena "General Baquedano" zarpó ayer del puerto

El encargado de negocios de Chile despidió a los marinos. Otras noticias del puerto

A la puesta del sol, zarpó ayer de nuestro puerto, la barca escuela de la Marina Nacional de Chile, 'General Baquedano', que ha permanecido una semana en la Habana, habiendo dejado su brillante oficialidad y tripulantes una gran impresión por su cultura y exquisito comportamiento.

El Encargado de Negocios de Chile, señor Rencoret y otras distinguidas personas visitaron ayer tarde el barco para despedirse de los marinos.

### LE DIERON UNA BOFETADA

Juan Perdomo, chofer y vecino de Regla, fué asistido de lesiones leves en el rostro, que le causó un desconocido.

### EL ROXBY

Conduciendo un cargamento de azúcar en tránsito, llegó ayer de nuevitas en vapor inglés Roxby.

### EL ORYYA

Para Valparaíso y escalas salió ayer el vapor inglés 'Oraya', de la Mala Real inglesa que lleva carga general y pasajeros.

### EL PATRIA AL MARIEL

Ayer fué hasta el vecino puerto pinareño del Mariel el crucero 'Patria', llevando a bordo a los miembros de la Sociedad Geográfica de Cuba.

## En Sanidad no habrá por ahora movimiento alguno en el personal

Sin embargo, parece seguro que habrá pronto, algunos traslados tal vez de jefes de Negociado

Hablando ayer con el Secretario de Sanidad y Beneficencia, nos expresó que como quiera que ya habíanse terminado los trabajos de reorganización del Departamento, no habría por ahora movimiento de personal, en el sentido de cesantías y nombramientos.

No obstante, podemos adelantar a los lectores que próximamente habrá, si no cesantías, traslados de empleados y quizás de algunos jefes de Negociado.

## EL VERDUGO SALIO PARA STA. CLARA

Paula Romero va a las Villas con el fin de ajusticiar a Quintana Rochina

### LLEVA UN AYUDANTE

El ejecutor de la Justicia, una vez cumplida su condena abrirá una bodega en Stgo. de las Vegas

A las once pasado meridiano de ayer embarcó rumbo a Santa Clara el Ministro Ejecutor de la Justicia, Antonio de Paula Romero y su Ayudante, Francisco Pineda Díaz, sujeto de malos antecedentes penales que cumple condena en el Presidio Nacional por complicidad con Angelito Rivas en el horrible crimen de Santiago de las Vegas, hecho éste que acaeció hace ya algún tiempo.

Antonio de Paula Romero va hacia la ciudad de Santa Clara para ejecutar al reo de asesinato, Quintana Rochina. El Ministro Ejecutor de la Justicia lleva el garrote, el cual armará en la Cárcel de Santa Clara, donde se ha de efectuar la ejecución.

El verdugo y su ayudante viajan en el vagón número 170, siendo custodiados por los guardias rurales del Cuartel de Dragones, Salvador Pérez, Ignacio Martínez, Catalino R. Pérez y José Fabelo.

El vagón especial contratado por el Gobierno para llevar a estas seis personas hacia Santa Clara le cuesta al Estado la cantidad de 325 pesos moneda oficial.

El Ministro Ejecutor de la Justicia se encontraba en la Estación Terminal, esperando ser conducido hacia las Villas en la mejor disposición de ánimo. Interrogado por nuestro repórter, dijo que seguiría en su macabro oficio hasta que cumpliera la condena, y que luego terminada ésta, instalería una bodeguita en la Villa de Santiago de las Vegas.

### HA LLEGADO LA MAQUINA PATIBULARIA A SANTA CLARA

SANTA CLARA, septiembre 4.—DIARIO DE LA MARINA.—Habana.—En la mañana de hoy llegó a esta ciudad la máquina patibularia. Créese que el reo Quintana Rochina entrará en capilla el martes, día 6, en las primeras horas de la mañana, y que será ajusticiado el miércoles a las seis de la mañana. En el penal todo está preparado para dar ingreso en la capilla al reo y para el acto de la ejecución.—Torrens.

## VAN A SER RENOVADOS LOS PROGRAMAS QUE RIGEN EN LOS INSTITUTOS DE 2ª. ENSEÑANZA

Los programas existentes han sido implantados solamente a título de ensayo

### AULAS PARA GUINES

La conveniencia de celebrar un congreso de Institutos para tener un intercambio de ideas

Con fecha dos de agosto del año próximo pasado fué dictado un decreto por el señor Secretario de Instrucción Pública entonces, doctor Fernández Mascaró, reconociendo la necesidad de redactar los elencos o programas de las asignaturas o estudios que se cursan en los Institutos de Segunda Enseñanza de la República, toda vez que la orden número 267 de 30 de junio de 1900, en su artículo quinto determinaba la forma en que los alumnos debían acreditar, a la terminación de cada curso, su capacidad y aprovechamiento, mediante los ejercicios correspondientes, fijando al propio tiempo la extensión de los conocimientos que debe haber adquirido el examinando y las materias que necesita conocer; pero sin desenvolver un programa de las asignaturas, bastante capaz de servir de norma uniforme a todos los profesores de los Institutos de Segunda Enseñanza; por lo que, considerando la obligación que tenían los profesores de redactar sus programas respectivos, determinó el referido Secretario de Instrucción Pública designar comisiones integradas por profesores de los Institutos de la República y de la Universidad para que, puestos de acuerdo, redactara los programas por qué habían de regirse todos los Institutos.

### EL INFORME DEL INSPECTOR

Cumpliendo lo ordenado por la Secretaría, el Inspector de Segunda

(Continúa en la pág. SEIS)

## 2 cruceros japoneses son esperados en este puerto el 11 del actual

Los barcos vienen al mando de un almirante y la colonia japonesa organiza festejos en su honor

Ayer estuvo en la Estación de la Policía del Puerto, el señor K. Matsubara, Secretario de la Sociedad Jeponesa de Cuba, quien se entrevistó con el Capitán de la Policía señor Ureña, informándole que el día 11 del corriente mes, arribarán a nuestro puerto, los dos cruceros japoneses, cuya visita ya hemos anunciado.

Estos barcos de guerra, que vienen al mando de un almirante, permanecerán en la Habana varios días, y la colonia japonesa de Cuba se dispone a organizar varios festejos en honor de sus tripulantes.

También el señor Matsubara, pidió el correspondiente permiso al Capitán del Puerto, para establecer una oficina en la Estación de la Policía, a fin de que cuántas personas se interesen por visitar esos barcos o tener otro contacto con ellos, puedan informarse en la misma.

### MIL EDIFICIOS DESTRUIDOS EN UN INCENDIO

CONSTANTINOPLA, septiembre 4. (UP.)—Tacheupru, población situada en Castamoni, ha sido hoy totalmente destruída por un incendio. Mil edificios han quedado en ruinas, calculándose los daños en más de un millón de pesos.

## Los Bachilleres que no Pudieron Matricularse en Mayo Piden que se les Examine en Septiembre

En una asamblea celebrada últimamente por dichos estudiantes acordaron dirigirse al claustro de la Universidad con el fin de que se les examine para ingreso en la misma en dicha fecha

En cumplimiento de un acuerdo adoptado en una asamblea celebrada recientemente por los bachilleres de enseñanza privada que no pudieron matricularse en la convocatoria del mes de mayo último para ingresar en la Universidad de la Habana, han elevado al Claustro de lam isma la siguiente razonada solicitud:

Al Claustro de la Universidad de la Habana:

Los abajos firmantes, bachilleres que alcanzaron su grado en los exámenes celebrados en el mes de junio último en los distintos Institutos Provinciales de la República, en representación de una asamblea de más de ciento cincuenta compañe-

(Continúa en la pág. SEIS)

## Harry Hill, el feroz asesino de su madre, estaba en el Canada

En un principio la policía se figuró que había embarcado en dirección a la Habana

SEATTLE, Canadá, septiembre 4. (A.P.)—Cuatro horas de encierro e interrogatorio no han logrado conmover a Harry Hill, detenido hoy en esta población después de creerse que estaba en viaje a Cuba, acusado de la muerte de su anciana madre en Streator, Illinois.

Encerrado en las primeras horas de la mañana, después de su detención en el hotel, el joven se identificó inmediatamente, pero insistió en que no había tenido participación alguna en la muerte de la autora de sus días, cuyo cadáver encontró la Policía enterrado en el sótano de su casa. Fuera de ésto, nada más quiso decir a pesar de las cuatro horas de interrogatorio a que se le sujetó.

Hill anunció esta tarde que hará todo lo posible por evitar la extradición.

La venta de un automóvil, en el cual se dirigió desde Streator a Seattle, dió lugar a la detención de Hill. El automóvil, que tenía licencia de Minnesota, se había vendido el viernes a un garage, y al comunicarse la venta a la policía, los detectives reconocieron por el número

(Continúa en la pág. SEIS)

## 25,000 CABALLOS, 50,000 CABEZAS DE GANADO Y 1,275,000 AVES DE CORRAL, ANIQUILADOS POR EL RIO "MISSISSIPI"

Las cifras estadísticas de los daños causados por las terribles inundaciones últimas son tan enormes que casi cuesta trabajo seguir con la imaginación su ascendencia

NUEVA YORK, septiembre 4.—(U. P.)— Coincidiendo con el anuncio de que los secretarios Hoover y Dwight Davis se proponen hacer una visita al distrito inundado del Mississippi, se han dado a la publicidad los primeros detalles acerca de los daños causados por los desbordamientos de ese río y sus tributarios.

La mayor área que ha estado bajo el agua se encuentra en Arkansas con 1.838.500 acres, siguiéndole Louisiana con 1.112.000 acres. Arkansas ha perdido más ganado y caballos de cualquiera otro Estado, así como enorme número de cerdos y gallinas. La Louisiana ocupa también el segundo lugar en cuanto a las pérdidas, que comprenden 25.325 caballos y mulos, 50.490 cabezas de ganado, 148.110 cerdos y 1.276.570 aves de corral. Aunque una gran parte del territorio inundado consistió en bosques o terrenos pantanosos, cerca de 2.600.000 acres del área total de 4.417.500 acres estaban sembrados de algodn y otros 1.100.000 de maíz.

Estas cifras son tan enormes que casi resulta imposible darse una idea de lo que representan. Lo que significan en términos de sufrimientos humanos y pérdidas de esperan-

(Continúa en la pág. SEIS)

## Un obrero mata a su esposa, a tres hijos y a tres nietecitos

Dícese que la obsesión de no encontrar trabajo lo llevó a tan desesperado extremo

YOUNGSTOWN, Estado de Ohio, septiembre 4. (AP) En la noche del sábado, Tony de Capua de 42 años, preocupado hasta la obsesión porque no tenía trabajo, dió muerte a tiros a su esposa, tres hijos y tres nietos, en un rapto de furia incontenible.

Y después, queriendo suicidarse, no pudo hacerlo, porque se encasquilló la bala de la pistola que tenía reservada para sí.

Los cadáveres de las siete víctimas fueron encontrados en las diferentes habitaciones de la casa de Capua, a través de las cuales el enfurecido obrero dió caza a su familia, disparando contra ella. Los tres nietos fueron muertos a tiros en sus camitas.

## ESTADO DEL TIEMPO

(Por Telégrafo)

CASA BLANCA, septiembre 4. DIARIO, Habana. Estado del tiempo domingo siete a. m., en mar Caribe barómetro ligeramente bajo lo normal con área de nublados y lluvias en región occidental y vientos moderados a frescos del nordeste al este. Golfo de Méjico y Atlántico norte de Antillas buen tiempo, barómetro alto, vientos moderados de región este.

Pronóstico isla: buen tiempo hoy y el lunes, vientos flojos a frescos del nordeste al sudeste. Algunas turbonadas.

Observatorio Nacional.

(Continúa en la pág. SEIS)

## Un hombre muerto en una reyerta habida anoche en Matanzas

Detenido uno de los presuntos autores del asesinato de Antonio Martínez

MATANZAS, septiembre 4. (por teléfono de larga distancia).—A las doce y media de la noche, hora en que se celebraba un baile en una sociedad de la raza de color sita en la calle de Santa Isabel 150, uno de los concurrentes llamado Luciano Alvarez, de oficio zapatero, de 27 años de edad y natural de Cárdenas, fué agredido por otro de los bailadores que le dió tres tiros por la cabeza.

Se produjo en el local donde se verificaba la fiesta bailable un escándalo tremendo.

(Continúa en la pág. SEIS)

## Constituyó un Gran Acontecimiento Cultural la Conferencia Dada Ayer por el Dr. Herrera Lasso en la Institución Hispano-Cubana

EL SUGESTIVO TEMA DE LA CONFERENCIA: "TEORIAS Y REALIDADES POLITICAS" Y LA EMINENTE PERSONALIDAD DEL ORADOR, LLEVARON AYER AL TEATRO PRINCIPAL DE LA COMEDIA UNA SELECTA Y NUMEROSA CONCURRENCIA

Ayer, en el amplio salón del Teatro Principal de la Comedia, y ante el selectísimo auditorio que acude asiduamente a las conferencias que auspicia la Institución Hispano-Cubana de Cultura, pronunció el doctor José Herrera Lasso su segunda conferencia, disertando magistralmente sobre "Teorías y Realidades Políticas".

Dada la natural amplitud del tema, sólo a la cumplida aptitud del ilustre profesor mexicano y a su rico bagage sobre la materia, pudo ser permitido la difícil tarea de armonizar la proteica revisión de sus aspectos, seleccionando, acertadamente, los grados que en su desarrollo supo establecer, según la diversa relatividad y, especialmente, la proporcional importancia que pudiera ofrecer a sus cultos oyentes, dejando en pie, a través de su disertación, su franca devoción y razonada adhesión al régimen constitucional, cuya excelencia ciudadana supo probar.

Antepuso el doctor Herrera Lasso la exposición de las dos formas antitéticas de dictadura política, la de la Plutocracia y la del Proletariado, deduciendo del análisis de los mismos, el mejor alegato para la perduración del sistema constitucional con miras al bien colectivo y a la salud de las naciones, pasando a considerar las dos formas constitucionales—parlamentaria y presidencial—que en Europa y en América se advierten, respectivamente, salvo la excepción de Chile, en que subsiste la parlamentaria, destacando la orientación que se manifiesta en el antiguo continente, influenciada por las constituciones de la joven América.

Parte esencial de la conferencia del doctor Herrera Lasso fué el análisis que realizó de las partes dogmática y orgánica de las constituciones, dando el debido relieve a la distinta preponderancia que la parte perceptiva alcanza en la organización y marcha de los distintos poderes del Estado, señaladamente en dos países en que el contraste es más visible y radical: Francia, en cuya republicana Constitución el Poder Parlamentario, casi esfuma la personalidad del Ejecutivo, al paso que en Norteamérica la potestad congresional está casi totalmente supeditada a la legislación de comités interiores.

A este respecto, el doctor Herrera Lasso supo dar el justo título que merece la acción del Poder Judicial en las constituciones americanas, ya que no es en la letra de sus preceptos donde se halla garantizado el conjunto de derechos ciudadanos, sino en la facultad interpretativa que se otorga a los jueces, llamados así a ponderar y a aplicar el alcance que en la realidad deben tener los conceptos y preceptos legales en oposición a la originaria forma de administrar justicia por la fría aplicación dogmática.

Sucesivamente, la palabra fluída del doctor Herrera Lasso analizó y comentó elocuentemente la diversa

(Continúa en la pág. SEIS)

M.E.C.D. 2016

DIGESTIVO GRAVI
CURA DISPEPSIA ÁCIDA.
ACEDÍAS, LLENURAS, ERUPTOS AGRIOS,
HIPERCLORHIDIA, BILIOSIDAD, HIGADO GASTRALGIA.

Liquidacion
de
Trajes de Verano

| | | |
|---|---|---|
| $13.50 | Gabardina Inglesa | $15.50 |
| $12.00 | Dril blanco 100 D | $14.00 |
| $11.50 | Muselinas de lana | $12.50 |
| $ 8.50 | Grasch de lino | $10.50 |
| $ 4.95 | Dril Imperial | $ 7.95 |

La Casa Americana
Galiano 88 entre S. Rafael y S. José. Teléf. A-3614

IMPORTANTE DESCUBRIMIENTO
Dijo Monsieur Chambier - "DIOS ha dado a cada país las plantas necesarias para la cura de sus habitantes"
¿PADECE VD. DE LOS RIÑONES ó ÁCIDO ÚRICO?
LEA ESTO:

Farmacia y Laboratorio Dr. Sosa:
Tejadillo # 38. Ciudad

Distinguidos Señores:
Me es grato informar a Uds. que ha sido tratado un caso de Pielonefritis en este Hospital a mi cargo, con el producto elaborado en esos Laboratorios ELIXIR CANNAGINA, con resultados hasta ahora satisfactorios; pero deseando continuar dicho tratamiento, y habiendose terminado el expresado producto, ruego a Uds. me envien otra remesa.
Con gracias anticipadas me es grato reiterarme de Uds. atentamente,
Dr. BERNABE IRURETAGOYENA
(Director Médico del Presidio)

Nota.- El Piper aduncum L. o PLATANILLO DE CUBA tambien llamado BAYUYO en las provincias Orientales, es la planta más diurética de los paises intertropicales
ELIMINADOR FISIOLÓGICO DEL ÁCIDO ÚRICO
ELIXIR PLATANILLO DE CUBA - DR. SOSA

FELIPE RIVERO Y ALONSO
ABOGADO Y NOTARIO
Se entregan con su legalización Consular las escrituras destinadas al extranjero. Rapidez en el despacho de toda clase de escrituras. Traducción para protocolarlos de documentos en los idiomas inglés y francés.
EDIFICIO:
BANCO COMERCIAL DE CUBA
AGUIAR, 13, Dptos. 710, 11 y 12. Teléfono M-1472.

# INTERESANTE INFORME REFERENTE A LA PROTECCION EN CUBA DE LAS MARCAS DE FABRICA DE EXTRANJEROS

## Ha sido enviado por el doctor Carlos Gárate y Brú al Cónsul de Bélgica en la Habana.—Fatal error de creer que una marca está protegida con solo inscribirla en la oficina de Berna

Por ser de interés para el comercio, publicamos el siguiente informe del doctor Carlos Gárate Brú, al señor Cónsul de Bélgica en la Habana, sobre protección en Cuba de marcas de fábrica de súbditos extranjeros:

'Sr. Cónsul de Bélgica en la Habana.
Habana.

Mi estimado amigo:

Tengo el gusto de acusar recibo de su atenta carta fecha 15 de Junio último, relativa a la protección en Cuba de Marcas Industriales de súbditos extranjeros.

Para depositar en Cuba al amparo de la Ley Nacional la Marca un comerciante o industrial extranjero tiene inscripta en su país, los Convenios Internacionales brindan dos procedimientos:

1º—El de depositar su Marca directamente en Cuba, por medio de su Apoderado que designa fácilmente por medio de una fórmula de Poder que firma el interesado ante un Notario de su país, y presentando una Certificación de la Oficina de Marcas y Patentes de dicho país que justifique que la Marca está debidamente inscripta a su nombre.

Este procedimiento es el que brinda la Convención Internacional firmada en París en 20 de Marzo de 1883, modificada en Bruselas en 1900 y en Washington en 2 de Junio de 1911 y que es el procedimiento más eficaz y seguro para que un comerciante o industrial extranjero conserve siempre su derecho a la Marca sin las sorpresas de caducidades por abandono, falta de uso o variaciones, porque el Apoderado está al tanto de los términos y requisitos de la Ley nacional Cubana y la administración de este país está obligada en todo caso a notificarle a dicho Apoderado cualquier ataque legal a la propiedad de la Marca y además porque este Apoderado ilustra al comerciante o industrial de los deberes que tiene que cumplir en relación con los preceptos de la Ley Cubana, evitándole omisiones por su desconocimiento.

2º—El procedimiento que brinda el arreglo de Madrid de 14 de Abril de 1891, mediante el cual, las solicitudes de Depósitos de Marcas, en los diversos países signatarios de ese Arreglo Internacional, se hacen por conducto de la Oficina que radica en la ciudad de Berna.

Este procedimiento resulta más sencillo, por cuanto con una sola solicitud presentada en la Oficina de Marcas del País de origen, la Marca queda inscripta en todas o casi todas las Naciones adheridas al Arreglo Internacional; pero tiene inconvenientes que pueden ser de fatales consecuencias para el Depositante.

En primer lugar la mayoría de los comerciantes extranjeros entienden erróneamente, que basta que su Marca quede inscripta en la Oficina Internacional de Berna, para que automáticamente quede protegida y amparada en todos los países unidos al Arreglo de Madrid, y descansando en esta confianza no se ocupan de estar al tanto de aquellas naciones en que se rechaza el Depósito, lo cual da lugar a situaciones legales difíciles y fatales de las cuales he podido comprobar en la práctica.

Es un grave error creer que la inscripción en la Oficina Internacional de Berna, es suficiente para una Marca en todos los países unidos al Arreglo de Madrid, porque el Artículo 5c de dicho Arreglo autoriza a las Naciones contratantes a negar la protección de la Marca en cumplimiento de los preceptos de su legislación nacional, por cuyo motivo la Oficina de Berna resulta solamente un agente Internacional del propietario de la Marca.

En segundo lugar hay que tener en cuenta, que cuando una Marca inscripta Internacionalmente, es negada por la Administración de uno de los Estados contratantes, el referido Artículo 5º del Arreglo dispone que esa negativa sea comunicada a la Oficina Internacional, la cual la trasmitirá al país de origen del solicitante por cuyo conducto llega la noticia al propietario de la Marca, y aunque el mismo artículo determina que el propietario tendrá los mismos recursos que si la hubiera pedido directamente en el país que dictó la negativa, resulta que con la larga tramitación que corre la notificación denegatoria, el comerciante extranjero pierde el derecho a hacer uso de los recursos que otorgan las Leyes Cubanas, porque decursa con exceso el término que la misma concede para interponerlos.

Hay que tener en cuenta también que ese comerciantes extranjero que solicitó el depósito de su Marca por conducto de la Oficina Internacional se queda sin un representante legal en los países donde le interesa la protección de su marca, y por tanto sin una persona competente que vigile cerca de la Administración de esos países, las vicisitudes por que puede pasar la propiedad de su Marca.

Además como la misión de la Oficina Internacional termina con la notificación al País de origen de la aceptación o rechazo de la Marca en cada uno de los países adheridos al Arreglo de Madrid, el propietario de la Marca se ve huérfano de los consejos legales necesarios para saber qué obligaciones contrae y tiene que cumplir para que la protección otorgada a su Marca no se anule o caduque, por motivo de lo cual recibe a menudo sorpresas desagradables y en el caso de un ataque legal a su propiedad, como no tiene un Apoderado que lo represente, es demandado ante los Tribunales de Justicia en situación de rebelde sin domicilio conocido dentro del territorio de la Nación en que su Marca quedó amparada, y por tanto el juicio se cursa sin la defensa necesaria para justificar derechos que le serían reconocidos si los ejercitara en tiempo y forma.

Con esta explicación de los distintos medios que tienen los extranjeros de amparar en Cuba sus Marcas industriales y las ventajas y desventajas de cada uno de ellos, queda contestada su interrogación sobre lo que deben hacer los súbditos de su Nación para amparar y defender los derechos que les otorgan los Tratados Internacionales a que está unida la República.

Y si los comerciantes extranjeros estiman que no brinda protección a sus derechos la forma en que en Cuba se pronuncia la caducidad de una Marca según el Arreglo de Madrid, no es la Administración cubana la responsable de ello, sino los términos en que está redactado ese Arreglo, los cuales son escrupulosamente cumplidos por dicha Administración cubana.

Mi consejo, como usted deducirá por las explicaciones de los dos procedimientos de protección de Marcas extranjeras expuestos anteriormente, es que se deposite siempre la Marca directamente en el País en que se vaya a comerciar con ella, designando un Apoderado que tenga a su cargo la dirección del expediente y que evacue las consultas legales pertinentes al caso, instruyendo al propietario de la Marca de sus derechos y obligaciones, de acuerdo con la Legislación de ese país.

Sin otra cosa aprovecho la oportunidad para reiterar de usted mi consideración y afecto personal y quedo suyo atto. s. s.

(f.) Dr. Carlos Gárate.

DR. PULGARON
Manzana de Gómez 465
Teléfono A-1862
PRIMERA Y SEGUNDA ENSEÑANZA, ENSEÑANZA SUPERIOR Y LATIN
Horas de recibo, de 4 a 7
1570 30d-6

Para la Anemia, Debilidad, Tuberculosis, Raquitismo y Convalecencias.
El mejor remedio
CARNE LÍQUIDA
DEL DR. VALDÉS GARCÍA DE MONTEVIDEO
TÓNICO RECONSTITUYENTE NUTRITIVO
Todos los médicos la recomiendan.

LA REGENTE
de NEPTUNO Y AMISTAD le ofrece a usted los más caprichosos y regios collares de perlas legítimas (el renglón de joyas falsas no lo trabajamos) y que garantizamos por todo el tiempo que se desee. Esta casa es la que dió, dá y dará siempre dinero al más bajo tipo de plaza por alhajas que representen algún valor.
CAPIN Y GARCIA

Para evitar RAQUITISMO y anemia dele a tomar a sus nenes la incomparable
Emulsión de Scott

Práctica de cálculos mercantiles
El señor Luis B. Corrales, director de la Academia de Comercio más antigua de la Habana, acaba de editar un libro que explica con claridad asombrosa, los problemas prácticos que se emplean en el Comercio y la Banca de Cuba.
Contiene, también, importantes problemas sobre teneduría de libros, y ha sido puesta a la venta en las principales librerías, al ínfimo precio de un peso el ejemplar.

MARCAS Y PATENTES
RICARDO MORE
(Ingeniero Industrial)
EX-JEFE DE LOS NEGOCIADOS DE MARCAS Y PATENTES
APARTADO DE CORREOS 796
BARATILLO, 7. TELEFONO A-6439.
Se hacen traducciones técnicas y legales del inglés al español.

PARA CURAR UN RESFRIADO EN UN DIA
Tómese el LAXATIVO BROMO QUININA. (La primera y original pastilla para Resfriados y Grippe). Es un remedio eficaz y probado. La firma de E. W. GROVE, se halla en cada cajita.

Almorranas
Vencidas en poco tiempo con los
Supositorios Flamel
—15 años de Exitos en Cuba—
8514 14 d alt. 3

HACE
cuatro años había invertido en nuestro reparto, tan sólo $380.000 en fabricación de casas.
HOY
pasan ya de $4,000.000, lo cual arroja un promedio de $31.500 por casa.
Su propiedad ganará de valor por día si al fabricar sabe elegir el reparto
"REPARTO MIRAMAR Y ALTURAS DE MIRAMAR"
Administradores: ENRIQUE A. SARDIÑA y NICOLAS G. MENDOZA
AMARGURA 23. TELEFONO A-1833.

en lo adelante fume
RADIANTE
TABACO SUPERIOR
Eduardo Suarez Murias y Cª

# Notas de Policía

### PRIMERA ESTACION

**Un hurto**

Aprovechando un descuido, hurtó en el establecimiento el Ten Cent de Pi y Margall y Habana, trece pares de medias, un individuo que se dió a la fuga. El segundo Jefe de dicho establecimiento Adolfo Togores y Alvarez, aprecia lo hurtado en la cantidad de cinco pesos.

**Un arrollado**

En el centro de socorro fué asistido de desgarraduras de la piel en la rodilla izquierda Guillermo Blaia Becerra, vecino de Obrapía número 48, las que sufrió al ser arrollado en Obrapía y Aguiar por el auto 17418, manejado por Jesús Hernández Castillo, vecino de Santa Catalina y Lombillo, estimando el hecho casual.

**Un choque**

En Zayas y Bélgica chocó el auto-ómnibus 32611 de la empresa La Precisa, manejado por Guillermo Acea y Hernández con el auto 17389 que guiaba Máximo Tabares Cárdenas, vecino de Luzuriaga número 149, sufriendo el primero de dichos vehículos averías apreciadas en dos pesos.

### SEGUNDA ESTACION

**Reyerta**

En la esquina de San Isidro y Compostela, fueron detenidos por encontrarse en reyerta, Diego Blanco Masutier, vecino de San Nicolás número 154, y José Pedroso Dacal, residente en Aguila número 293.

Ambos fueron asistidos de lesiones leves.

**Riña y lesiones**

El vigilante 1090 arrestó a Elías Rodger, vecino de Carlos III y Luaces, y a Charles Chapiel, dueño del establecimiento situado en Bernaza número 44, por haberlos sorprendido en reyerta en esta última casa. La riña fué motivada por diferencias en el trabajo.

### TERCERA ESTACION

**Menor maltratado**

El vigilante 1959, presentó en la estación a José Torres Torres, vecino de Estrada Palma número 31, al que acusa de haber amarrado en el patio de su casa a su menor hijo como de ocho años.

El Torres manifestó que en efecto es verdad amarró a un poste a su hijo por el motivo de que es muy travieso y constantemente se escapa a la calle y recibe quejas de los vecinos por su mal comportamiento.

### CUARTA ESTACION

**Reyerta**

El vigilante 45 de los ferrocarriles arrestó a Ciriaco Averhoff y Averho, vecino de Desamparados número 89, y a Felipe González Pedroso, vecino del Enlace del Gas, por haberlos sorprendido en reyerta en la puerta de la Estación Terminal.

**Maltrato y lesiones**

El vigilante 351 arrestó a Julio Martínez Rodríguez, de 18 años y vecino de Esperanza número 29, por acusarlo Armando Lascano Basulto, vecino de San Lázaro número 73, de que en el Campo de Marte lo maltrató de obras y le arrojó varias piedras.

**Hurto**

Cesáreo Díaz Mesa, vecino de Cienfuegos número 16, denunció que de su domicilio le sustrajeron un saco y la suma de tres pesos. Ignora quién haya sido el autor del hecho.

### QUINTA ESTACION

**Escándalo y lesiones**

Emilio Vega González, vecino de Habana número 34, Gonzalo Ramos Cárdenas de Santiago número 9 y Domingo Morejón Rodríguez de Crespo número 36 y chauffeur éste último del auto 17792, fueron detenidos a la voz de ataja, cuando transitaban en dicho auto por Rayo entre Dragones y Finlay por haber armado un fuerte escándalo en la fonda sita en Rayo número 19, donde rompieron algunos platos y maltrataron de obra a los asiáticos Manuel Chong y José Lee dueño y dependienvarias lesiones leves.

**Un arrollado**

Armando Abello y Llano, de 12 años, de la Habana, y vecino de Consulado número 57, fué asistido en el centro de socorro de lesiones leves en el codo derecho, las que sufrió al apearse de un tranvía y ser arrollado por el auto 13058, manejado por Vicente Rodríguez Herrera, vecino del reparto Los Pinos.

El accidente ocurrió en Zenea y Perseverancia.

**Exceso de velocidad y desobediencia**

El vigilante 947 denunció al auto 17344 por transitar con exceso de velocidad por General Aranguren y M. Gorgas y no obedecerle el chauffeur cuando le hizo la señal de parada.

### SEXTA ESTACION

**Niña lesionada**

La menor Rosa Rupert, de 13 meses y vecina de Belascoaín número 126, cayó al suelo en su domicilio y se produjo contusión en el hombro izquierdo. Su estado fué calificado de caracter menos grave.

**Reyerta y lesiones**

El vigilante especial de Gobernación Rodolfo Morejón, arrestó a José Simón Enriquez, vecino de la calle 15 entre Dolores y Tejar, y a Florencio Hernández, vecino de Vives número 121, por haberlos sorprendido en reyerta en la esquina de Monte y Rastro.

**Maltrato de obra**

El asiático José Chong, vecino de Lagunas número 37, acusó a su paisano Antonio Chong, dueño del puesto de frutas establecido en Maloja y Lealtad, de haberlo maltratado de obra, causándole una herida contusa en la región zigomática izquierda.

### SEPTIMA ESTACION

**Un hurto**

Miguel Alvarez González, vecino de V. Muñoz número 116, fué sorprendido cuando hurtaba dos trajes de caballero de la sastrería sita en Padre Varela número 50, siendo detenido cuando huía con ellos por el vigilante número 213, en Padre Varela y Finlay.

**Lesionado casual**

El menor Julio Malber Aguilera, vecino de Finlay número 107, fué asistido en el centro de socorro de una herida punzante en la región plantar derecha la que se produjo casualmente cuando transitaba con el pie descalzo por Finlay y M. González y pisó una puntilla que había en el pavimento.

**Un arrollado**

Francisco Stelo Dacal, vecino de Salud número 231, fué arrollado en Salud y P. Varela por el auto 13340 manejado por Daniel Elobua Lombillo, vecino de Cruz del Padre número 4, produciéndole contusiones y escoriaciones de la piel en las regiones rotuliana izquierda, codo y tercio inferior de la región femoral derecha de las que tuvo que ser asistido en el centro de socorro.

### OCTAVA ESTACION

**Un herido**

El menor Francisco González Núñez, de 15 años y vecino de Arbol Seco número 12, fué asistido de una herida menos grave en la oreja izquierda, la que sufrió al ser alcanzado por una piedra que le arrojó un menor llamado Jacinto, en la esquina de Sitios y Arbol Seco.

**Un lesionado**

Aurelio Bacallao, de 33 años y vecino de Antón Recio número 9, fué asistido de una herida punzante en el pie izquierdo, la que sufrió al pisar una tabla que tenía una puntilla, en el Mercado Unico.

**Herido con un botellón**

Maximina Hernández y Hernández, de 49 años y vecina de Antón Recio número 98, se produjo lesiones de carácter menos graves en el pie derecho, al caerle encima un botellón de agua mineral, en su domicilio.

### DECIMA ESTACION

**Excesos de velocidad**

Han sido denunciados por transitar por la demarcación de la décima estación con exceso de velocidad los autos números 6702; 16347; 16542; 295.1; 13064; 15118; 26006; 02781; 2606; 31643; 28106; 6772; 1503; 7814; 2725; 4832; 4146; 17465; 2883 y ómnibus 46 de orden de la empresa La Precisa.

**Accidente casual**

En el centro de socorro fueron asistidos los asiáticos Julio Chin y Francisco Chan, vecinos ambos del tren de lavado sito en la calle 26 número 36, de lesiones leves, las que se produjeron de un modo casual, cuando transitaban por la calle 26 en el auto 17307 manejado por Manuel Casanueva Bueno, vecino de 17 letra A, al desgranársele la rueda trasera por haber perdido la dirección quedando al garete.

### ONCENA ESTACION

**Tropezó con un sillón**

El menor Ramiro García Fuente, de 2 años y vecino de Cerro número 624, fué asistido de una contusión menos grave en el pie izquierdo, la que se produjo casualmente en su domicilio, al tropezar con un sillón.

**Hurto y lesiones**

El asiático Manuel Chiu de 31 años y vecino de Flores y Estevez, denunció que en la esquina de Palatino y Salvador, un individuo al que solo conoce por Domingo, hubo de reñir con otro, y durante la reyerta, lo maltrataron a él, dándose a la fuga, habiendo notado después la falta de un billete de cinco pesos, ignorando si se lo hurtaron o si se le extravió.

**Estafa**

Basilio Izquierdo Capote, vecino de Reparto 14, en Aldecoa, denunció que en su domicilio se le presentó un individuo de raza blanca, diciéndole que era inspector municipal y que tenía contra él un expediente que quemaría si le daba cincuenta pesos, y como aceptare, lo quemó, pero al darse cuenta de que trataba de estafarlo, le llamó la atención y el desconocido se dió a la fuga, desapareciendo.

### DUODECIMA ESTACION

**Menor quemada**

La menor María Luisa Herrera y Arango, de 10 años y vecina de San Benigno número 3, sufrió quemaduras en el pie izquierdo, al volcarse una cazuela que contenía agua hirviendo.

**Hurto de dinero**

Denunció en la duodécima estación de policía Manuel Rey Casado, vecino de Arango número 10, que en ocasión de hallarse ausente de su habitación, le sustrajeron de un baul la suma de 35 pesos. Ignora quién haya sido el autor del hecho.

**Mordido por un perro**

Narciso Campos González, de 11 años y vecino de Serrano número 117, fué asistido de herida contusa en el lado derecho del cuello, que sufrió al transitar por Serrano y Encarnación y ser mordido por un perro que llevaba un individuo desconocido.

**Denuncia de estafa**

Eloy Acosta Manogat, vecino de Madrid número 1, denunció que anteayer entregó la suma de 15 pesos a Serafín Aguilar, vecino de Jesús del Monte número 260, para que le sirviera comidas durante el mes, y al presentarse ayer en dicho lugar, le informaron que dicho individuo había desaparecido, por lo que se estima estafado en esa cantidad.

EMPLASTO MONOPOLIS
DE JOSE GRISI
CURA POSITIVAMENTE
HERIDAS, TUMORES, LLAGAS, GRANOS, ULCERAS, UÑEROS.
EN BOTICAS Y ESTICAS

Dr. GARCIA AMADOR
ESPECIALISTA DE PARIS, BERLIN Y LONDRES
PIEL, SANGRE, GENITO URINARIAS
De regreso de Europa dispone de tratamientos eficaces para BARROS, MANCHAS, HERPES, CALVICIE, etc. Extirpación de VELLOS, LUNARES, VERRUGAS y CICATRICES por ELECTROLISIS, DIATERMIA, NIEVE CARBONICA y OZONOTERAPIA, último tratamiento de las Enfermedades Secretas.
Consultas: San Nicolás 9, de 10 a 11 y de 4 a 6. Teléfono A-1471.
Para pobres, $2.00, los lunes, miércoles y viernes, de 6 a 7 p. m.

DINERO
Del 1 al 3 0|0
Con garantía de joyas.
BANCO DE PRESTAMOS
Consulado, 111, casi esquina a San Rafael.
8044 alt 6d-20

Dr. Hernando Seguí
GARGANTA, NARIZ Y OIDOS
Prado, 38; de 12 a 3

Dr. Gonzalo Pedroso
CIRUJANO DEL HOSPITAL MUNICIPAL DE EMERGENCIA
Especialista en Vías Urinarias y Enfermedades venéreas. Cistoscopia y cateterismo de los uréteres. Cirugía de Vías Urinarias. Consultas de 10 a 12 y de 3 a 5 p. m. en la calle Avenida de la República 254.
8 16 Ind. 1 Ex.

VICHY ETAT
VICHY
Manantiales del ESTADO FRANCÉS

VICHY HOPITAL
Afecciones del Estómago y del Intestino
VICHY CÉLESTINS
LA MEJOR AGUA DE MESA
VICHY GRANDE GRILLE
Enfermedades del Hígado y del Aparato Biliario
1/4 En todos los Cafés
VICHY CÉLESTINS
VICHY HOPITAL
Aperitivo higiénico - Digestivo ideal.

Dr. Bengué, 47, Rue Blanche, Paris.

BAUME BENGUÉ
Curacion radical de
GOTA-REUMATISMOS
NEURALGIAS
De venta en todas las farmacias y droguerías.

M.E.C.D. 2016

PROPIETARIO: Si Vd. paga MULTAS por desperdicio de AGUA, es por que quiere. Compre una BOMBA "VICTORIA" que no le llevará grasa corrompida al tanque de la azotea, ni derramará una sola gota de agua en el suelo.

VEA NUESTRA EXHIBICION Y SE CONVENCERA SAN MIGUEL 65 TEL. A-4121

8063 3d-21

CUBIERTOS PARA COLEGIALES

Los más elegantes modelos, los más artísticos diseños, la más alta calidad en cubiertos, servilleteros y vaso de plata y a los precios más módicos positivamente.

Nuestros juegos de cubiertos para colegiales, siempre han sido los más celebrados.

VENECIA

ENRIQUE FERNANDEZ LLAMAZARES

OBISPO 96. TELEFONO A-3201.

NOTICIAS DE LOS JUZGADOS

# FUE DETENIDO EL AUTOR DE VEINTE ESTAFAS POR EL PROCEDIMIENTO DE LA COLOCACION, CON FIANZA

**Este aprovechado sujeto fué detenido varias veces y procesado, pero después de prestar la fianza exigida era puesto en libertad y seguía realizando estafas.—Un médico fué arrollado por el tren**

En la casa de socorro de Arroyo Apolo fué asistido ayer tarde, por el Dr. Del Cristo, el Dr. Eduardo Mont-Ros, de la Habana, de 72 años de edad y vecino de Calzada de Arroyo Naranjo 71, que presentaba numerosas contusiones diseminadas por todo el cuerpo y fractura de la pierna derecha, siendo su estado de suma gravedad, habiéndole sido amputada la pierna derecha en Emergencias, por los Dres. Aróstegui y Bárcenas.

El Teniente Simeón, al mando de la subEstación de Arroyo Naranjo, recibió las primeras diligencias, consistiéndose en el centro de socorro de Arroyo Apolo.

El Dr. Mont-Ros, al atravesar el paradero de la calzada Real de Arroyo Naranjo y Calzada de Bejucal no advirtió en que llegaba el tren 255, que arrastraba el carro 948, y en los momentos en que distraído atravesaba las paralelas sacó el reloj para mirar la hora, siendo arrollado y sufriendo gravísimas lesiones descritas.

El motorista Alejandro Pernabón declaró que el hecho había ocurrido por la imprudencia del lesionado. Quedó el motorista a disposición del Juzgado de Instrucción de la Sección Cuarta, al que corresponde actuar en el caso.

Como el Dr. Mont-Ros es conocidísimo en las barriadas de Arroyo Naranjo, Arroyo Apolo, Calvario y Lagunas del Monte, hubo un desfile inmenso de gente, preguntando por el estado del herido, en la subEstación de Arroyo Naranjo.

**ESTAFADOR DETENIDO**

Luis Corujo Rodríguez, español, de 40 años, es autor de cerca de veinte estafas por medio del timo de la colocación, es decir ofreciendo plazas encargado mediante la entrega de una fianza, colocación, desde luego falsa, apoderándose de las fianzas de los incautos que creían en la oferta. Ha sido procesado varias veces con fianzas elevadas para gozar de libertad provisional, pero las puesta y queda en libertad, continuando la serie de estafas en cuanto se ve libre. Ayer fué acusado nuevamente por Nicanora M. Hernández, a la que estafó $3000, y por Gerardo Juan Blanco, vecino de Máximo Gómez 423, al que estafó $300. Fué recluído al Vivac, será procesado, y después de quedar en libertad bajo fianza volverá nuevamente a estafar los incautos.

**HERIDO A NAVAJAZOS**

En Misión y San Nicolás fué agredido a navajazos Tomás Miquero Casas, de la Habana, de 26 años y vecino de Anton Recio 38. El vigilante 1412, F. Reyes, le condujo a Emergencias, siendo asistido de varias heridas incisas en las regiones auricular izquierda, escapular derecha, espalda y varias más diseminadas por el cuerpo. Su agresor, José Herrera Herrera, vecino de Florida 4, huyó, metiéndose en el departamento sanitario de la casa Florida 4, siendo allí detenido por el vigilante 882.

Declaró el detenido que ayer mañana sostuvo una discusión con el herido, siendo golpeado por este, y al pedirle explicaciones ayer tarde de por qué le había pegado, volvió a agredirle, por lo que se defendió con la navaja, hiriéndole. El herido supuso que no conocía al que le había causado las heridas. Este sistema es el que generalmente siguen los afiliados al ñañiguismo y la "gente del hampa", que rara vez acusan a sus agresores, prefiriendo callarse para hacer luego vengarse poniendo en práctica la sentencia del "Ojo por ojo y diente por diente". El detenido ingresó en el Vivac.

**ACCIDENTES DEL TRABAJO**

Arreglando el eje de un automóvil en su domicilio, Amistad 73, Cecilio Mendieta Echauzaren, español, de 38 años, se le rompió el cabo de la mandarria con la martillaba, cayéndole la mandarria sobre el pie derecho y fracturándole el dedo grueso. Fué asistido en la casa de salud Purísima Concepción.

Antonio Comesañas Estevez, español, de 42 años vecino de General Gómez y General Gómez en Santos Suárez, fué asistido en La Benéfica, de una grave herida incisa en el dedo anular izquierdo, que se causó trabajando en su domicilio con una sierra circular.

**UNA CAIDA**

Al caerse en Manrique y Condesa el menor Eduardo Angulo Galván, de 11 años de edad y vecino de Suárez 29, sufrió la luxación del codo izquierdo. Fué asistido en el primer centro de socorro.

**ROBOS**

—En Almendares entre Lugareño y Bruzón, domicilio de Ernesto Prida Fernández, los cacos penetraron durante su ausencia, llevándose una maleta que una vez vaciada arrojaron a la calle. La maleta contenía $600 en efectivo y recibos de préstamos por valor de $900.

—En la casa Industria 75, domicilio del Sr. Amador de Campomanes, que se halla ausente, los cacos violentaron la puerta y varios escaparates. Se ignora la cuantía de lo robado.

—En Subirana 6 altos, domicilio de Francisco Diaz Perri, trataron de violentar la puerta, no lográndolo.

**ARROLLADO POR UN AUTO**

En Emergencias fué asistido ayer Pedro Camacho Campos, de 39 años, vecino de Sitios 131, que sufrió la fractura de la pierna izquierda y contusiones en la misma al ser arrollado en Gervasio entre Estrella y Maloja por un auto cuyo número ignora, que aceleró la marcha, huyendo, al darse cuenta de que había arrollado el individuo.

**SE LLEVO EL AUTO**

En la Sección de Expertos denunció ayer José Antonio González Jimenez que guardaba un auto de su propiedad en el garage El Aguila, situado en Vives 99, y se le presentó un tal Manuel y le pidió un auto para trabajarlo a base de $2 50 diarios. Se lo entregó y se ha quedado con él, perjudicándole en la cantidad de $416.

**SE LLEVARON LA BICICLETA**

En la Sección de Expertos denunció Aurelio Valdés Perdigón, vecino de Vives 140, que su hijo Raul Valdés, que es mensajero, tiene un bicicleta que guardaba en su domicilio. Se presentó en el u ntal Ramón, conocido suyo, que reside en Ayesterán 18, y le pidió la bicicleta para dar una vuelta y no se la ha devuelto. Se considera perjudicado en $60.

**PIDE PROTECCION PARA SU INDUSTRIA**

Fernando Menéndez, dueño de la Vidriera de tabacos y cigarros del antiguo café El Central, expuso a la Policía que él tiene su negocio en aquella vidriera. Al quebrar la casa se cerró pero él seguía trabajando porque había un sereno que cuidaba del local. Ahora ha desaparecido el sereno, por lo que él tiene la vidriera sin vigilancia, expuesto a que le roben toda la mercancía que allí tiene y que vale unos cuatro mil pesos.

**AGREDIDO A PUÑALADAS. SU AGRESOR FUE A LA CASA DE SOCORRO Y DE ALLI HUYO**

Gravemente herido de cinco puñaladas en la región torácica anterior y posterior ingresó en el primer centro de socorro, siendo asistido por el Dr. Capote, de guardia ayer, Nemesio Palomp, de 28 años de edad y vecino de Bernaza 18.

El que le condujo al referido centro José Gayola, declaró que le había encontrado herido en el suelo con Egido y Apodaca, ignorando como hubiera ocurrido el hecho. El herido, por su esado de gravedad, no pudo prestar declaración.

La Cuarta Estación, a la que pertenece actuar en el suceso, desconoce el origen y desenvolvimiento de este, practicando investigaciones para lograr detener al autor de la agresión. Este, al parecer español, se personó en el primer centro de socorro mientras asistía al herido el doctor Capote, preguntando si el herido estaba grave y confesándose autor del hecho. Como no había ningún vigilante, le dijeron los facultativos que se presentara a la cuarta Estación, pero el individuo, que se fué diciendo que iba a hacerlo, no se ha presentado. Tal vez la visita al centro de socorro fuera hecha para ver si el herido podía declarar y acusarle.

# Los Padres Felipe y Gustavo Caballero, viajan

Ultimo y definitiva el viaje del Padre Felipe Caballero; viaje al infinito.

Inesperadamente para su poderosa vitalidad y para sus familiares y amigos, partió de este mundo aquella alma cristiana y caballera; grande por caballera y grande por cristiana. La luz de la fe alegró sus ojos moribundos y el calor de la amistad divina, confortó sus pulsos y partió tranquilo.

Su equipajeá un volumen inmenso de caridades que, manirroto, derramó a torrentes y en silencio sobre todos los dolores humanos.

Canal fué de grandes tesoros, que anegaron a los miserables, dejándole a él ayuno de riquezas, para morir más parecido a Jesús.

Los que llevan su apellido y su sangre saben a estas horas de la pobreza casi solemne del hermano desaparecido, que pudo ser rico y se hizo pobre por los pobres.

Del Padre Felipe Caballero se puede decir, salvando las proporciones, que, como Cristo, "Pasó haciendo bien".

La lumbre de su cerebro, el calor de su corazón, la exquisitez de sus modales y los dineros de su bolsa, no le pertenecieron; fueron siempre patrimonio de los demás.

Como la fuente de una roca, prodigaba él sus aguas cristalinas, sin preocuparse de los que las habían de beber. ¡Bendita sea su memoria!

Hasta la región de Ventura, donde se expande su alma hermosa, llegue este sentido recuerdo de quien se honró y se hizo más bueno con su noble amistad.

Queda en esta tierra pequeñuela y movediza otro Caballero, plasmado como el Padre Felipe, en la ciencia y en la bondad y hasta en los modales caballerescos del hermano que se fué; el Rvdo. Padre Gustavo Caballero.

Gemelos los nombran los profanos que los ven, e idénticos los aseguran quiénes los conocen por dentro.

La vida de ambos rebosa de anécdotas simpáticas, en las que un dulce error confundía a los dos beneméritos sacerdotes cubanos.

Cualquiera diría que el Padre Felipe no murió, si llega a ver de improviso a su hermano Gustavo. Cuerpo y ademanes parecidísimos, corazones hidalgos los dos, luminosas inteligencias ambos, creyérase que al partir el uno para la eternidad, se duplicó, para que el otro emprendiera su viaje a Nicaragua, sin privar a esta tierra de su ejemplo edificante y de su cultísima actividad.

Cuba les dió la luz y cada uno de por sí fuera corona de gloria para el Clero Cubano.

La brillante Milicia de Loyola numera entre sus filas al Jesuita Padre Gustavo Caballero y seguro estoy de que sus jefes avisados y justicieros, conocen de sus valores positivos y justiprecian sus fecundas actividades. ¡Lástima grande que Cuba se vea de nuevo privada de un hijo tan preclaro!

Ahora mismo las prensas habaneras acaban de presentar al mundo científico de la República, un nuevo parto coronado de su inteligencia creadora, la "Evolución de los Seres Vivientes".

En un tomo de insuperable grafismo, ha vertido de su cerebro al papel, el Padre Gustavo Caballero, todo un caudal de ciencia biológica, acumulado por sus tenaces investigaciones y coronamiento de una sabia labor sostenida en la Universidad de Fordham, en Nueva York, de la cual es egregio Profesor.

Imposible para mi laicismo en achaques biológicos, hacer crítica, siquiera somera, de esta obra que tengo a la vista y que debo a la heredada caballerosidad del Padre Gustavo.

Entrado por sus páginas, adviértese a poco trabajo la lógica irrebatible de sus argumentos, la claridad meridiana de sus exposiciones y la documentación sobradísima y minuciosa que honraría a un Benedictino.

Ensotanado y Jesuita, dice su obra una vez más a los científicos que prejuzgan a la ligera la ciencia eclesiástica, que la sabiduría en alas de la fe, vuela siempre más de prisa.

La prueba más contundente contra la teoría darwiniana —fetiche de tantos intelectuales modernistas— la da el Padre Gustavo Caballero, sin pretenderlo, al escribir su "Evolución de los Seres Vivientes". Hasta esas cumbres intelectuales, opino que no ha de llegar en los siglos, aunque se valga de sus cuatro manos, el más ducho gorila.

Más fácil me imagino el descenso de muchos ántrhopos al llano bestial, en el que vegetan los simios, según es retrógada la afición a la selva en nuestros días.

Parta con Dios el Padre Gustavo Caballero y sea la dicha con el ilustre cubano, estirpe de hidalgos y testa de obispo y sirva su obra sapientísima para dar a conocer en su país al Jesuita, que supo conquistar en la gran República Norteamericana, ejecutoria de sabio.

Su hermano, el llorado Padre Felipe, no volverá, pero el Padre Gustavo debiera volver.

Ramón PINILLA MENDEZ

NOTICIAS DE LA TERMINAL

# AYER SALIO PARA SANTIAGO DE CUBA MONSEÑOR PEDRO GONZALEZ ESTRADA ACTUAL ARZOBISPO DE ATTALIA

**Numerosas personas salieron ayer por la Terminal para Calimete con el objeto de asistir a una fiesta política. Un ingeniero de Agricultura a inspeccionar centros de recría**

**EL JEFE DE LOS IMPUESTOS**

Regresó ayer de Macagua el coronel José María Quero, supervisor de los impuestos.

**MONSEÑOR PEDRO GONZALEZ ESTRADA**

Salió ayer tarde para Santiago de Cuba Monseñor Pedro González Estrada, Arzobispo de Attalia, que fué objeto de una cariñosa despedida en la Terminal.

**EL MAGISTRADO GOMEZ DE MOLINA**

Acompañado de sus familiares regresó ayer a Santa Clara el Magistrado Arturo Gómez de Molina, de la Audiencia de Las Villas.

**EL DOCTOR PEÑALVER Y SUS FAMILIARES**

Salió ayer tarde para Santa Clara, acompañado de sus familiares, el doctor Rafael Peñalver, Catedrático Auxiliar de Ortopedia.

**INSPECCION A LOS CENTROS DE RECRIA**

Salió para Bayamo, con el objeto de inspeccionar los centros ganaderos de recría, el ingeniero Muñoz Ginarte, al servicio de la Secretaría de Agricultura.

**EL ADMINISTRADOR DE LA COCA COLA**

En el Expreso Limitado regresó ayer de Santiago de Cuba el señor Gaetano Todaro, administrador de la Coca Cola.

**FIESTA DE LA UNION NACIONALISTA EN CALIMETE**

Ayer se trasladaron a Calimete, con el objeto de asistir a una fiesta que allí se celebraba, el coronel Carlos Mendieta, el coronel Roberto Méndez Peñate, el señor Aurelio Alvarez, el señor Juan Gualberto Gómez, el teniente coronel Joaquín Ravena, Antonio A. Bruff, José Muñiz Vergara, el coronel Luis Yero Miniet y los señores José R. Cohucelo, José González, Carlos Manuel Alvarez, José Pérez Reyes, el doctor Miguel Suárez Gutiérrez y otros jefes del Partido Unión Nacionalista.

**OTROS POLITICOS**

Salieron ayer para Camaguey el representante Manuel Tomé Varona, el doctor Cirilo Rodríguez, presidente del Consejo Provincial, su hijo Rafael y el doctor Felipe Pichardo.

Llegaron ayer en el tren de la tarde, el representante Antonio Bravo Acosta, procedente de Santiago de Cuba; el representante Eladio Ramírez, de Manzanillo; Ramiro Ramírez, alcalde municipal de Los Arabos.

**EL EXPRESO LIMITADO DE SANTIAGO DE CUBA**

Llegaron ayer en este tren:

El señor Manuel Quintana, Juan Ravena, Desiderio Celis González y sus familiares.

El doctor Pedro G. Subirats, notario en Morón; Simeón Rondon, el doctor Salazar, Manuel Pérez.

El señor Manuel San Pedro, Salomón L. Maduro, el doctor Viera y su esposa, Néstor de Cárdenas.

El señor Pablo Estrada, David Gómez, Máximo González, Celestino González y su esposa.

**LOS TRENES A CARDENAS Y CAIBARIEN**

En estos trenes salieron ayer: la señorita Elisa Maresma, Pedro Machado de la Cuban Cane, Fernando Giraud.

**LOS TRENES DE CAIBARIEN Y CIENFUEGOS**

En estos trenes llegaron ayer:

La señora Julia Martinez de Martinez, el capitán Víctor Hernández; Eduardo Molina.

El doctor Dámaso Pasalodos y su esposa, Andrés Herrero, Agustín Agustín García, Longino Alvarez.

El señor Miguel Marcotte, Antonio Beato, José Martínez, Pedro M. Alvarez, José Antonio Alvaro.

**LOS TRENES A GUANE**

En estos trenes salieron ayer:

El señor José de la Hoz, la señorita Zoila Izquierdo, el doctor Ledón, Simón Hernández Barrera.

**TREN A SANTIAGO DE CUBA**

En este tren salieron ayer tarde:

El doctor Antonio Betancourt y su esposa, qué se dirigieron a Santiago de Cuba; a Camaguey, el ingeniero Villa; también a Santiago de Cuba, Pedro Andoyo; a Santa Clara, Bernardo Azcano, Mariano Rodriguez Mora, el capitán Federico Darna del Ejército Nacional, Rubén Heredia, la señora Dulce María Canell de Consuegra, las señoritas Cuca y Memí Consuegra y Horacio Consuegra.

**TREN DE SANTIAGO DE CUBA**

En este tren llegaron ayer tarde:

El señor Agapito Hillaro, procedente de Manzanillo; de Vueltas, la señorita Virgilia González; de Sancti Spíritus, Roberto Verdaguer; también de Manzanillo, Eugenio Fernández, Justo Gayardo; de Remedios, Luis Casadesús; de Caibarién, Alfredo Rodriguez y sus familiares; de Santa Clara, Enrique del Cañal y la señorita Emna Pérez del Cañal; de Matanzas, el doctor Ceferino Sainz de la Mora, Felipe Domínguez, el doctor Soler y Prats; del central España, Mr. Howes, regresaron del balneario de San Miguel, Jesús Francisco Barraqué y sus hijos, el doctor Echarte, el doctor Gómez Rosas y el doctor Trémols.

UNA RECOMENDACION DEBE SER OIDA POR TODOS LOS INTERESADOS

Se recomienda a todo el mundo porque a todos viene bien, que tomen a menudo el moscatel quincarne, vino delicioso y reconfortante. La botella del rico moscatel quincarne no puede faltar en ningún hogar. Lo importa la compañía vinatera y se vende en los buenos establecimientos.

8579 alt 5d-5

# EL COLEGIO Y ACADEMIA "JUVENTUD", ESTABLECIDO EN LOS PINOS, CELEBRO AYER SU SEGUNDO ANIVERSARIO

**Vibrante discurso de nuestro compañero doctor Ramón López Oliveros, catedrático de la Escuela Normal de Maestros. Otros bellos discursos de los Sres. Montó y Guerra López**

En la noche del jueves, primero del presente mes, celebró el Colegio y Academia "Juventud", que dirige el distinguido joven señor Eliseo Montó y de Sotolongo, el segundo aniversario de su fundación. Con dicho motivo organizó ese plantel una hermosa velada, que alcanzó un éxito completo, pues estuvo prestigiada por la presencia de nuestras bellas mujeres y por un conjunto de gran importancia social.

El programa, sumamente atrayente, se cumplió en todas sus partes. Después de escuchar con religiosa unción las vibrantes notas del himno Bayamés, hizo la apertura del acto el señor Director del Colegio, quien en breves y atinadas palabras dió a conocer, sucíntamente, la vida del Colegio durante sus dos años de vida. Sus últimas palabras fueron ahogadas por los aplausos.

Luego las bellas hermanas señoritas Sarah y Bertha L. del Rincón, y el joven Martín Quibus, deleitaron a la distinguida concurrencia con dos exquisitas composiciones musicales, ejecutadas maravillosamente y que arrancaron unánimes aplausos y felicitaciones. También las señoras López Rossi ejecutaron a la perfección dos admirables piezas a seis manos que merecieron justos elogios. La señorita Sarah L. Rincón, joven profesora de música, y el joven Rafael Canovaca, nos deleitaron con sendas piezas de concierto, en las que hicieron gala de las admirables disposiciones artísticas de que están dotados.

La alumna Graciella Lagomasino y el ex-alumno Emilio Canovaca recitaron muy bien, por cierto, las poesías "A mi madre", de nuestro incomparable Martí, y "Versos a Cuba" del exquisito Bonifacio Byrne. Ambos recogieron una nutrida cosecha de aplausos.

**LOS DISCURSOS**

El Presidente de la Asociación de alumnos del Colegio y Academia "Juventud", el inteligente jovencito Rafael Canovaca, consumió el primer turno entre los discursos. Fué una oración sencilla y muy sentida, en la que puso de manifiesto el agradecimiento de la Asociación hacia los que la habían ayudado en sus buenos empeños y, después de unas bellas oraciones dedicadas al doctor A. Montó y Serrano y al Director del Colegio, les hizo entrega, entre una nutrida salva de aplausos, de los títulos de Presidentes de Honor de dicha Institución.

El doctor Ramón López Oliveros, Catedrático de la Escuela Normal de Maestros y redactor de el DIARIO, y ex-profesor del actual Director del Colegio "Juventud", con palabras inolvidables por sus bellezas y sentimiento, díjonos una vez más, que como desde la fundación de este Colegio, ha venido cooperando por su engrandecimiento, se sentía hondamente satisfecho por el éxito alcanzado por los jóvenes hermanos Montó, que como tan acertadamente dijo el doctor Oliveros, con la "cohesión espiritual" que los caracteriza han logrado conquistarse el aprecio, la consideración de todos los que con ellos tienen alguna relación, invocó el doctor López Oliveros, de manera sentida, el recuerdo de la augusta madre, que con su ejemplo hermoso de madre y de maestra supo infiltrar en sus amados hijos su noble espíritu. Merecida muy merecida, fué la ovación tributada al doctor Ramón López Oliveros.

El señor Arturo Montó y Serrano, antiguo maestro y ahora Jefe del Negociado de Bellas Artes de la Secretaría de Instrucción Pública, tuvo a su cargo la presentación del doctor José Guerra López, notable profesor de Derecho Civil de la Universidad de la Habana, elocuente orador y hombre de letras de indiscutibles méritos. Las frases que el señor Montó dedicó al doctor Guerra López pintaron de manera magistral la personalidad del mismo.

Y, por último, escaló la tribuna, entre grandes aplausos, el doctor Guerra López, a quien correspondía el resumen del acto.

Tuvo palabras de alabanza para el Colegio, que a pesar de los embates de las crisis, y hasta de las fuerzas de la naturaleza, ha sabido resistir y mantenerse firme. Ello es debido, dijo el doctor Guerra López, a la fraterna cohesión de los profesores, como dijera el doctor Oliveros también, a esa indestructible unión cimentada en un hogar modelo, a los modernos métodos empleados en la enseñanza y, en fin, al acendrado amor que sienten por la enseñanza.

Con bellas imágenes habló de nuestra patria, honrada también en ese acto. Entonó un admirable canto a nuestros mártires, y alabó asimismo a la mujer cubana, que supo siempre ofrecer sus hijos a la libertad. Finalmente, habló de la juventud del espíritu y del sano optimismo que allí se respiraba, dejando la tribuna en medio de calurosos aplausos que se dejaron escuchar por varios minutos.

Se dió fin al acto con una repartición de diplomas a los alumnos premiados durante el curso de 1926-27.

Complacidos deben estar los jóvenes hermanos Montó y de Sotolongo por el merecido éxito alcanzado, así como los Pinos por contar con un centro de enseñanza tan eficaz y prestigioso.

ESPECIAL.

# La nueva residencia de estudiantes universitarias, dirigida por las Siervas de San José

Bajo los ardorosos rayos de un sol de agosto atravesamos las amplias avenidas de la aristocrática barriada del Vedado, en la calle J esquina a 15 se yergue un hermoso edificio de tres plantas, allí nos detuvimos ante el aristocrático edificio rodeado de coposos árboles.

Penetramos en él y nos recibe amablemente la M. Superiora Sor Idea López.

Bienvenido sea a esta casa señor blanco.

Han cambiado ustedes de edificio mejores condiciones.

Sí, ciertamente; pero queremos dar a nuestras universitarias todo el confort necesario mientras permanezcan en la capital dedicadas a sus estudios universitarios.

Visitamos luego la residencia observando la ventilación, higiene y limpieza más perfecta.

Es el edificio de moderna construcción, tiene amplias habitaciones toilettes, salas, comedores y capilla.

Cuál es el objeto de esta residencia?—preguntamos a Sor Eloísa.

Con afable delicadeza nos contestó:

Esta residencia se establece con el fin de proporcionar a los padres de las alumnas un lugar de absoluta garantía para sus hijas; y a las señoritas estudiantes el ambiente de cultura, disciplina y tranquilidad que son indispensables para realizar estudios superiores.

Está instalada en una espaciosa casa en el Vedado, esquina de las calles J y 15, a una distancia de nueve cuadras de la Universidad y con fácil comunicación por los tranvías. Posee Biblioteca, Salón de Estudios (además de espaciosos jardines, portales y azotea, donde podrán estudiar las que lo prefieran), Salón de recibo, cómodas y ventiladas habitaciones.

Para favorecer la ampliación de la cultura de las señoritas estudiantes, la Residencia establecerá cursos periódicos de Conferencias, clases de idiomas y de las asignaturas que se cursan en las distintas carreras, cuando lo demanden las alumnas.

Las señoritas que deseen ingresar en la Residencia deberán solicitarlo por escrito, refiriéndose a los particulares contenidos en una solicitud, que deberá redactarse; y la Directora hará la admisión después de haber obtenido los informes y referencias que estimare oportunos.

Toda alumna abonará una pensión de TREINTA Y CINCO PESOS mensuales, que pagará por adelantado dentro de los cinco primeros días de cada mes; y al ingresar abonará diez pesos por el uso de la cama, escaparate y cubiertos.

Cada alumna, al ingresar, deberá proveerse de la ropa de cama necesaria, toallas y demás objetos de uso personal.

La Residencia podrá hacerse cargo del lavado de ropa, mediante el pago de una cantidad convencional.

La alimentación de las alumnas será objeto de especial cuidado y comprenderá: desayuno, almuerzo, merienda y comida.

Si alguna señorita necesitara régimen especial de comidas, la Directora determinará las condiciones en que puede proporcionárselo la Residencia.

En caso de enfermedad, siendo esta ligera, la alumna podrá permanecer en la Residencia, corriendo los gastos que ocasione (médico y botica) por cuenta de la familia.

Las alumnas permanecerá en la Residencia, sujetas a su Reglamento, todo el tiempo que estén en la Universidad. Cada una deberá entregar por escrito a la Directora el horario de sus clases y el número de asignaturas que cursa, a fin de que aquella pueda facilitarles cuanto sea necesario para su mejor aprovechamiento.

Hay una capilla con una preciosa imagen de San José en cuyo lugar se celebra misa todos los domingos por Mons. M. Arteaga Provisor del Arzobispado.

Al retirarnos hicimos votos por el engrandecimiento de esta residencia que prestará una utilidad grandísima a los padres del interior que deseen tener a sus hijas en la Universidad Nacional.

Lorenzo BLANCO.

PARA SUS ANUNCIOS LLAME A

HIGINIO GARCIA Y GARCIA

Propagandas Comerciales e Industriales

POCITO Y SAN LAZARO. VIBORA TELF. I-4798

ESTABLECIDA EN 1905 CAPITAL PAGADO $500,000

THE TRUST COMPANY OF CUBA

ALBACEAS — SÍNDICOS — ADMINISTRADORES

Departamento de Bienes Departamento de Seguros

Cajas de Seguridad Valores en Custodia

Tendremos mucho gusto en explicarle nuestro servicio en detalle, por carta o personalmente.

OBISPO 53 HABANA

M.E.C.D. 2016

# UNGUENTO MONESIA

ABRE, ENCARNA Y CIERRA, DIVIESOS, GOLONDRINOS, LAMPARONES, SIETECUEROS, UÑEROS, PANADIZOS, LOBANILLOS, GRANOS Y CURA LLAGAS, ULCERAS, TIÑA Y DEMAS AFECCIONES DE LA PIEL

60 AÑOS DE CURAS MARAVILLOSAS



*The* FLORSHEIM SHOE

*Uno de muchos estilos*

*Mejores*

materiales—mejor mano de obra—más estilo y calidad uniforme: esto se encuentra siempre en el Calzado Florsheim. Pruebe usted mismo un par.

De venta en todas las casas donde venden calzado fino. Sírvase escribirnos si no hay agencia en su población.

THE FLORSHEIM SHOE COMPANY
*Manufactureros* *Establecida en 1892*
CHICAGO, ILL., U. S. A.

*La fábrica más grande del mundo de calzado fino para caballeros. Busque la marca en el calzado.*

X-163



Agua de Colonia :: del Dr. JOHNSON ::

PREPARADA : : : con las ESENCIAS más finas : : : :

EXQUISITA PARA EL BANO Y EL PAÑUELO

De venta: DROGUERIA JOHNSON, PI MARGALL, Obispo 36, esquina a Aguiar



## MANUAL DEL PROCURADOR
### Y DEL MANDATARIO JUDICIAL

Por el Dr. ISMAEL SEGURA Y G. MENOCAL
(Publicación autorizada por Decreto Presidencial)

Obra redactada conforme al Reglamento para exámenes de aspirantes a Procuradores, acordado por la Sala de Vacaciones del Tribunal Supremo en funciones de Sala de Gobierno en 7 de Agosto de 1909, conteniendo también los textos legales que esas disposiciones exigen literalmente.

En este libro está incluído todo lo que es necesario conocer a Procuradores y Mandatarios, ajustado a nuestras costumbres y nuestra legislación. Es de gran utilidad para quien desee presentarse a exámen y para quien desee ejercer a su amparo, ya que contiene todos los artículos de las Leyes, Reglamentos, Ordenes, etc. que hayan de citarse en toda clase de escritos y en todo género de promociones y un gran número de datos muy útiles que sería prolijo enumerar.

Forma la obra un tono de cerca de MIL páginas, en 4o. magníficamente impreso y encuadernado en tela inglesa. Precio.. .. .. .. .. .. .. .. .. .. .. .. .. .. .. .. $ 7.00

### EVOLUCION DE LOS SERES VIVIENTES
por G. A. CABALLERO, S. J.

El autor, profesor de Biología de la Universidad de Fordham, New York, expone de modo claro, sencillo, sintético y rigurosamente científico, la evolución de los seres vivientes en contraposición con la famosa teoría de Darwin. En esta obra se demuestra la posibilidad de la evolución por otros derroteros que abren un magnífico campo de investigación, lleno de esperanzas.

Forma la obra un tomo en 4º magníficamente impreso, ilustrado con grabados interesantes y encuadernado en tela. Precio .. .. .. .. .. .. .. .. .. .. .. .. .. .. .. .. $ 3.00

### DEONTOLOGIA MEDICA EN LAS TENDENCIAS SEXUALES DE LOS CELIBES
por ANTONIO CASTRO CALPE, S. J.

En esta obra se estudia profundamente el problema de la cuestión sexual, con admirable acierto. Contiene estadísticas y datos de primera mano en los que basa su teoría y a la vez se ofrece una solución al pavoroso problema.

Forma la obra un tomo en 4º encuadernado en tela.. .. .. $ 1.60

### LA REINA MARIA LUISA Y BOLIVAR
por el MARQUES DE VILLA URRUTIA

Un episodio histórico lleno de interés, que descubre las relaciones habidas entre estos dos personajes.

Precio del ejemplar a la rústica.. .. .. .. .. .. .. .. .. .. $ 0.60

### CURSO GENERAL DE QUIMICA
por IGNACIO PUIG, S. J.

Un manual práctico que contiene las experiencias del autor durante 13 años. Todo cuanto es conocido en Química, está expuesto en esta obra, de modo sencillo y claro, pues está redactada para servir de texto en Institutos y Universidades.

Precio del ejemplar en cuadernado en tela.. .. .. .. .. $ 3.00

### OTRAS NOVEDADES

FAURE (ELIE). HISTORIA DEL ARTE. EL RENACIMIENTO. III. Edición ilustrada con numerosos grabados. Precio de este tomo.. .. .. .. .. .. .. .. .. .. $ 2.40

BOUTROUX (PIERRE). LAS MATEMATICAS. 1 tomo en 8º rústica.. .. .. .. .. .. .. .. .. .. .. .. .. .. 1.00

SIMMEL (JORGE). SOCIOLOGIA VI y VII. Cruce de los círculos socialles y El pobre. Disgresiones sobre la negatividad de ciertas conductas colectivas. 1 tomo en 4º a la rústica.. .. .. .. .. .. .. .. .. .. .. .. .. 0.70

ORTEGA Y GASSET (JOSE). MIRABEAU o EL POLITICO. Ensayo histórico sobre la vida de este eminente político de la Revolución. 1 tomo en 4º a la rústica.. .. .. .. 0.60

ZAMIATIN (E.) DE COMO SE CURO EL DONCEL ERASMO. Narración interesante ilustrada con multitud de láminas de Kustodiev. Madrid. 1 tomo en rústica.. .. .. 0.60

VALERA (JUAN). CUENTOS. Tomo XI de sus obras escogidas. 1 tomo rústica.. .. .. .. .. .. .. .. .. .. .. 1.00

VERONA (GUIDO DA). LA DANZA DELANTE DE LA GUILLOTINA. Novela. 1 tomo en 8º a la rústica.. .. .. 1.00

LA MODERNA POESIA
Obispo 135. Apartado 605. Teléfonos A-1171, 1172 y 1173. Habana.

LIBRERIA CERVANTES
Avenida de Italia 62. Apartado 1115. Teléfono A-4959. Habana.


# Crónica Católica

**IGLESIA DEL CORAZON DE JESUS**

El día 31 de agosto, festividad de San Ramón Nonnato, celebró sus días el meritísimo Sacerdote Jesuíta de la Presidencia de la Compañía de Jesús de la Habana, R. P. Ramón Díaz, con tan plausible motivo fué obsequiado con Misa y Comunión general por la Archicofradía de la Asunción en sufragio de las benditas almas de Purgatorio, como cariñosa gratitud al querido Director.

Sumó su afectuoso concurso la Archicofradía del Purísimo Corazón de María, que también dirige.

Concurrieron, así mismo, fieles hijos espirituales, que sabia y piadosamente dirige hacia la patria celestial, como bondadoso Padre.

Dió comienzo el acto a las ocho a. m. oficiando el festejado asistido a nombre de ambas cofradías, por el señor Gabriel Blanco, cofrade de las mismas.

Empezó por la Comunión, que resultó muy hermosa, por el número y fervor de los concurrrentes. Terminado el banquete eucarístico celebró el Santo Sacrificio de la Misa. En ésta, después de haber comulgado el celebrante y su ayudante, volvió a distribuirla a otro numeroso grupo de cofrades y fieles.

Misa y Comunión, fueron amenizadas por la Capilla musical del templo, bajo la dirección del Maestro señor Toribio Azpiazu.

El altar mayor lucía un preciosísimo adorno floral, debido al Hermano Celestino Divantez, S. J.

**RECEPCION**

En la sala de juntas del templo se verificó después de la Misa, solemne recepción, a las cual concurrieron distinguidas damas y bellas señoritas y un grupo de cristianos caballeros.

Las Directivas de las expresadas Cofradías, le felicitaron y ofrecieron sus respectivos regalos.

El amado Director dió las gracias y exhortó a los prosentes a laborar intensamente por la salvación de las Benditas almas del Purgatorio y de los pobrecitos pecadores. Las primeras para que redimidas de sus deudas, la Divina Justicia las lleve al eterno descanso de la gloria. Y los segundos, para que sean sanos y salvos de sus pecados, y alcancen también las inefables delicias de la eterna Bienaventuranza.

"Los Ramilletes espirituales, dice el Padre Díaz, de que me hacéis donación con la Misa y Comunión, que acabáis de llevar a cabo, se las traspasaremos a San Ramón Nonnato, para que se las presente a Nuestro Señor Jesuscrito, por intercesión de su Augusta Madre, Redentora de cautivos, a fin de que alcancen la libertal, cuantos gimen en la cárcel del Purgatorio o en la tiranía del pecado en este valle e lágrimas.

Obsequió el Director a la concurrencia con artísticos y piadosos recordatorios.

Felicitamos a las piadosas Archicofradías e hijos espirituales del Padre Díaz, por el merecido homenaje que le han tributado, correspondiendo así a los develos que se impone por su eterna salvación.

**IGLESIA PARROQUIAL DE SAN NICOLAS DE BARI**

El 28 del anterior se ha celebrado en la Parroquia de San Nicolás de Bari de la Habana, solemne función a Nuestra Señora del Sagrado Corazón de Jesús, en la cual ofició de Preste y predicó Monseñor Juan José Lobato.

La parte musical fué interpretada por el Coro Parroquial, bajo la dirección del maestro señor Juan Martínez, organista de este templo parroquial.

El templo estaba artísticamente engalanado y profusamente iluminado.

**SALUTACION**

Los queridos feligreses pasaron, una vez concluída la funcón a la casa rectoral a tributar a su cariñoso Párroco la cordial bienvenida por su feliz regreso de España.

Monseñor Lobato, les agredeció la fraternal salutación y los obsequió muy espléndidamente.

En nombre del DIARIO saludaron a Monseñor Lobato, nuestros compañeros de Crónica Lorenzo y Eugenio Blanco.

Monseñor Lobato, ha traído de España, preciosas albas y otros objetos destinados al mayor esplendor del Culto divino.

Los feligreses después de saludar a su celoso Párroco, mostraron su gratitud, a los Monseñores Antonio Abín y Ricardo Encinas, por los excelentes servicios que les prestaron como encargados de la feligresía, durante la ausencia de Monseñor Lobata.

Nos unimos, muy complácidos, a la salutación y gratitud de los feligreses de San Nicolás de Bari de la Habana.

**LA PEREGRINACION AL SANTUARIO DE NUESTRA SEÑORA DE LA CARIDAD**

Mañana parte hacia Santiago de Cuba, la Peregrinación de la Archidiócesis de la Habana, organizada por los Padres Carmelitas de la misma ciudad. Va con el plausible fin de asistir y representar en unión de sus Prelados, a la Archidiócesis de San Cristóbal de la Habana, con sus Diócesis sufragáneas de Pinar del Río y San Carlos de Matanzas, en las solemnes fiestas de inauguración del Santuario Nacional, a la Patrona de Cuba, en el Ayuntamiento del Cobre.

Como enviado especial de este DIARIO, va el joven periodista señor Eugenio Blanco Villar, a cuyo cargo estuvo la propaganda informativa durante su organización, y habiendo cumplido a satisfacción su cometido, no solamente en esta, sino en otras informaciones, la Dirección técnica de este Diario se ha servido nombrardo Redactor Católico de este DIARIO con fecha primero del actual.

Tiene ya gran práctica en este reportaje, por haberlo desempeñado durante tres años en la "La Prensa", continuándolo después en éste diario bajo la dirección de su amado padre, nuestro compañero señor Lorenzo Blanco Loval.

Pedimos muy encarecidamente a nuestros Corresponsales de Santa Clara, Camagüey y Santiago, así coco a los Caballeros de Colón de Camagüey y Santiago de Cuba; a los señores Párrocos y encargados de iglesias y a los Directores de la Peregrinación, faciliten el desempeño de su misión periodística.

Felicitamos al joven Eugenio Blanco Villar, por su nombramiento de Redactor del DIARIO DE LA MARINA.

Al cielo pedimos muy fervorosamente, la gracia de que siempre una la práctica a la teoría para que su cristiana labor podruzca el fruto apetecido de la salvación de las almas.

**CULTO CATOLICO PARA HOY**

En las Esclavas del Sagrado Corazón de Jesús en Luyanó, solemne función al Santísimo Sacramento por el Jubileo Circular.

En Reina, a las ocho a. m. solemne función en sufragio de las benditas almas del Purgatorio.

Se encarece la asistencia a los cofrades de las benditas almas, suplicándoles muy encarecidamente la Sagrada Comunión.

En el templo del Santo Angel, a las ocho de la noche solemne Triduo a la Patrona de Cuba, por la Asociación de Nuestra Señora de la Caridad y la Sección Adoradora Nocturna.

Predica Monseñor Arteaga.

Novena a la Caridad en su Parroquia de Nuestra Señora de la Caridad y en la Capilla de "a Milagrosa" de los Padres Paules, en Santos Suárez.

En los demás templos, las Misas rezadas y cantadas de costumbres.

**CULTO CATOLICO PARA MAÑANA**

Además de los cultos anotados en honor de Nuestra Señora de la Caridad, hoy solemnes funciones a San Antonio en San Francisco, Reina, Santo Angel y Jesús del Monte, por ser primer martes de mes, por cuyo motivo hay Misa cantada a tan glorioso Taumaturgo en todos los templos.

**R. P. LORENZO GONGOITI, S. J.**

Hoy celebra sus días el benemérito Hijo de San Ignacio de Loyola, R. P. Lorenzo Gongoiti, colaborador del Padre Viñes y su sucesor en el cargo de irector del Observatorio de Belén, desde el año 1893 hasta 1925 en que sufrió gravísima enfermedad por cuya razón asumió la Dirección, el Subdirector Padre Mariano Gutiérrez Lanza. Rebasada felizmente la crisis, los superiores le concedieron, en vista de sus 32 años de servicios, licencia ilimitada, pero el noble anciano, aun permanece alerta vigilando los ciclones. En el destructor del año anterior, subió al nuevo observatorio de Belén, después de mirar los aparatos correspondientes exclamó: ¡"Será de efectos destructores, Padres!".

A su placido gabinete del Colegio de Belén, llegarán hoy felicitaciones para el sabio benefactor de Cuba, a la cual consagró toda su vida, salvando con sus oportunos y científicos avisos vidas y haciendas.

Llegue también la nuestra de cariñoso afecto para el sabio y virtuoso Jesuíta.

En este día de su santo, y a que Cuba ha creado condecoraciones para premiar a los que por ella se sacrificaron, pedimos respetuosamente a sus gobernantes, no se olviden del Padre Lorenzo Gangoiti, S. J.

¡Ad multos annos Padre Gangoiti!.

UN CATOLICO.

**DIA 5 DE SEPTIEMBRE**

Este mes está consagrado a San Miguel Arcangel.

Jubileo Circular. Su Olvina Maestad está de manifiesto en la iglesia de las Esclavas de S. C. de Jesús. (Luyanó).

Santos Lorenzo Justiniano, confesor, Quincio, Victoriano y Rómulo, mártires, Santa Obdulia, virgen y mártir.

Santa Obdulia virgen y mártir. En este día hace conmemoración el martirologio romano de Santa Obdulia y aunque se ignoran los padres nacimiento, educación y acciones de esta gloriosa virgen y el género de martirio que padeció en la cruel persecución que suscitó contra la Iglesia el impío Juliano Apóstata, consta haberse celebrado en la iglesia de Toledo con especial solemnidad, según se acredita, por los antiguos misales y breviarios de aquella santa iglesia, cuya protección, con la de otros santos tutelares de la misma ciudad fué invocada por el rey Alfonso VI en la conquista de Toledo, donde se conservan sus reliquias en grande veneración.

Adviértese ser distinta esta heroína española de otra Santa Obdulia que se celebra el día 13 de diciembre.

# DE LA RENTA

**MOVIMIENTO GENERAL DE EFECTIVO EN LA TESORERIA DE LA RENTA DE LOTERIA DESDE EL 16 AL 31 DE AGOSTO DE 1927**

| | | |
|---|---|---|
| Existencia en Caja el 16 de agosto de 1927. .. .. .. .. | | $ 706.664.10 |
| **INGRESOS** | | |
| A Venta de 42.896 Btes. a $19.40 c. u.. .. .. | $ 832.182.40 | |
| A Impuesto Anual a Colectores .. .. .. .. | 5.600.00 | |
| A Multas y Decomisos . .. .. .. .. .. .. | 1.990.05 | $ 839.772.45 |
| TOTAL INGRESOS.. .. .. .. .. | | $ 1.546.436.55 |
| **EGRESOS** | | |
| Por 18% que corresponde al Estado en el Sorteo N. 643.. .. .. .. .. .. .. .. | $ 90.731.69 | |
| Por Caducidad del Sorteo No. 606 .. .. .. | 5.266.00 | |
| Ingresado en la Tesorería General de la República .. | | $ 95.997.69 |
| Por Pago de Premios a Particulares.. .. .. .. .. .. .. | | 595.814.00 |
| TOTAL EGRESOS.. .. .. .. .. | | $ 691.811.69 |
| **RESUMEN** | | |
| Importan los Ingresos .. .. .. .. .. .. | | $ 1.546.436.55 |
| Importan los Egresos .. .. .. .. .. .. | | 691.811.69 |
| Existencia en Caja para el 1 de Sptbre. . | | $ 854.624.86 |

# Defunciones ocurridas ayer en la Habana

Relación de certificados de defunciones registrados durante el día de ayer en el Negociado de Demografía de la Secretaría de Sanidad y Beneficencia, según nota oficial facilitada a la prensa:

Martín Valdés Alfonso, negro, de 42 años, Revillagigedo 73, tuberculosis pulmonar.

Antonio Feijo Segarra, blanco, 2 y medio años, San Ignacio 12, acetonemia.

Acela Hermida H. Valdés, blanca, 8 años, M. Gómez 376, entero colitis.

Aurelio Benito Toribio, blanco, 35 años, Quinta Castellana, bronco neumonía.

Laureana Pérez y Pérez, mestiza, 25 años, Infanta y Clavel sin número, tuberculosis.

Esteban R. Alvarez, negro, 8 meses, Santa Ana 2, gastro colitis infantil.

Luis Valdés Gutiérrez, blanco, de 34 años, Quinta de Dependientes, meningitis tub.

Salvador Rivas Moráu, blanco, de 78 años, Santa Emilia 79, insuficiencia mitral.

Olga Cruz Rodríguez blanca, 4 meses, Zapata 1, gastro enteritis.

Benito Calas Romero, blanco, de 35 años, Colón 5, tifoidea.

Julián Salvive, negro, de 95 años, 13 entre C y D, arterio esclerosis.

Gloria Carbonell y Chenard, blanca, 11 meses, Juan Delgado 3, hemofilia.

Ignacia Cartaya Ruiz, blanca, de 76 años, General Lee 1, apaplegía pulmonar.

Gaspar Sanson, blanco, de 50 años, Perkin 56, apoplegía pulmonar.

Daniel Cay, negro, de 77 años, domicilio desconocido, arterio esclerosis.

Un desconocido, blanco, de 40 años, domicilio desconocido, lesión orgánica del corazón.

Felipe Corrode, blanco, de 50 años, Salud 9, cáncer del cuello.

Gilberto García, blanco, de 66 años, Quinta de Dependientes, cáncer de la faringe.

Carlos García Sánchez, blanco, de 73 años, Buenaventura 12, arterio esclerosis.

Gerónima Domínguez Otaño, negra, de 45 años, Animas 143, hemorragia intestinal.

Isidro Sosa Guzmán, blanco, de meses, Rosario 9, persistencia del agujero botal.

Juan Milagros Hernández, blanco, de 5 meses, Balear 15, debilidad congénita.

Josefina Jiménez, blanca, de días, San Juan 10, entero-colitis.

Fermín Rodríguez Rodríguez, blanco, 6 meses, Espadero 42, toxi-infección intestinal.


*SORPRENDENTE*

Caonao, Cienfuegos, Junio de 1920.

Sr. Dr. Arturo C. Bosque. Habana.

Muy señor mío:

Con gusto complazco a varios amigos míos que quieren por mi conducto hacerle saber su agradecimiento por la curación obtenida con su precioso preparado "PEPSINA Y RUIBARBO BOSQUE", después de haber probado con varios preparados que dicen curan el estómago sin haber obtenido resultado alguno. Yo siempre tengo un buen surtido de su producto pues cada día se vende más. Mande con gusto a su seguro S.,

**Rafael León Jiménez.**

Los curados con la PEPSINA Y RUIBARBO son los siguientes: Alejandro Ojeda, Paulino Pérez, Agustín Crespo, Próspero Bermúdez y Cándido Díaz.

8426 d-5-17.



# Miss CRUSH

Aparecerá HOY en persona en el

CINE STRAND

Tanda de las 9:30

GANESE UN PREMIO

acertando las medidas correctas de

Miss CRUSH

Examine la figura de Miss CRUSH Véala después personalmente, en sus distintas apariciones en los teatros y cines de esta ciudad y llene entonces el cupón.

Primer Premio . . . $100.00
Segundo Premio . . . 50.00
Tres Premios de . . . 25.00
Diez Premios de . . . 10.00
Diez Premios de . . . 5.00

**Medidas de Miss CRUSH**

Altura_____ Cintura_____ Caderas_____
Pierna_____ Cuello_____ Busto_____
Muslo_____ Tobillo_____ Peso_____
(Todas las medidas son en pulgadas)

Nombre: _____

Calle y No.: _____

Ciudad: _____

Escriba con la mayor claridad posible y envíelo a:
Miss Orange CRUSH -- Benjumeda y Oquendo.

Cuando desee refrescar
Tome
ORANGE CRUSH


M.E.C.D. 2016

# REBAJAR.... Y REBAJAR DE NUEVO

Desde algún tiempo atrás, constantemente introducimos reducciones sucesivas en los precios de nuestras mercancías. ¿No se dió cuenta de ello, lectora? Seguramente que sí; es más, habrá utilizado esas reducciones en su provecho.

AHORA PONEMOS EN PRACTICA LA MAXIMA REDUCCION, FINAL DE TEMPORADA

para eliminar todas nuestras existencias veraniegas, a fin de dar cabida adecuada a las remesas invernales, que comenzaremos a recibir de un momento a otro.

CORTES DE GUARANDOL, en todos colores. A **60 centavos** corte de 4 varas.

CORTES DE LINOIAN ESTAMPADO, colores firmes. A **60 centavos** corte de 4 varas.

CORTES DE VOILE ESTAMPADO, muy fino. A **98 centavos** corte de 4 varas.

CORTES DE GUARANDOL ESTAMPADO, doble ancho. A **98 centavos** corte de 3 varas.

CORTES DE OLAN ESTAMPADO, doble ancho. A **$1.75** corte de 3½ varas.

CORTES DE GUARANDOL DE HILO FRANCES, extra. A **$1.90** corte de 3½ varas.

200 lindos vestiditos, en todas tallas, para niñas. A **50 centavos** uno.

150 vesidos para niñas, finamente bordados. A **80 centavos uno.**

JUEGOS DE EXCELENTE OPAL, compuestos de camisa y pantalón, en todas tallas y colores. A **$1.25 juego.**

En nuestro Departamento de Carteras, hemos colocado en una mesa gran número de Bolsas y Carteras de estilos modernos, que realizamos desde **80 centavos** una.

Liquidamos también los artículos de baño. En una de nuestras vidrieras exponemos un hermoso surtido de albornoces, capas, etc.

## HOY, DIA DE RETAZOS

Venga a separar alguno; le costará bien pocos centavos.

ZENEA (NEPTUNO) La filosofía Y SAN NICOLAS


# HABANERAS

## MUNDO ELEGANTE

### BODA INTIMA

Margarita Longa y Federico Justiniani.

Con la mayor reserva.

En intimidad completa.

Una boda efectuada anoche que reclama en esta página, y en la información social del día, el sitio de preferencia.

Airosa y bonita la novia.

Margarita Longa.

Consagrada quedó solemnemente su unión con el doctor Federico Luis Justiniani.

Joven abogado, hijo del licenciado Federico Justiniani y Chacón, antiguo funcionario de la carrera judicial.

Había sido dispuesta la ceremonia para la casa Concepción número 1, en el Tulipán, antigua residencia de la numerosa y distinguida familia de los Martínez del aristocrático **faubourg** del Cerro.

De luto todos los de esa familia por la reciente y sensible pérdida de la pobre **Bella** Martínez, la señora de Longa, madre de la encantadora desposadita de anoche.

Obedecía a esto el carácter de intimidad a que se redujo la boda.

Parientes de los novios, entre un corto grupo de amigos, componían la concurrencia.

No asistió nadie más.

Ni un solo invitado.

Se improvisó un altar, engalanado con flores bellamente, ante el cual recibieron Margarita y Federico la bendición de Monseñor Manuel Arteaga, ilustre Provisor del Arzobispado de la Habana.

Radiante de elegancia, con una **toilette** exquisita, aparecía la novia.

El ramo que llevaba, delicada creación del jardín **El Clavel**, era regalo de su predilecta amiga la señorita Josefa Galdo.

De lirios.

Con dalias y azucenas.

El distinguido caballero y amigo muy estimado del cronista doctor Gustavo Adolfo Longa, padre de la adorable **fiancée**, fué el padrino de la boda.

Y la madrina, la señora madre del novio, Blanca Santos de Justiniani.

Testigos.

Por la novia.

El doctor Luis Ortega, los señores Manuel Urbizu, Rafael Jiménez Rojo y **Francois** Martínez y el distinguido notario de esta ciudad doctor Marcos Antonio Longa.

A su vez dieron fe del acto como testigos por parte del novio el doctor José Luis Pessino, los señores Ricardo Diago y Emilio García Rameau y el doctor Ignacio Cardona.

Un testigo más.

El señor Ernesto A. Longa.

A la finca del señor Heriberto Lobo, en el Wajay, han ido los simpáticos novios a disfrutar de los primeros días de su luna de miel.

Sea esta feliz.

Sin término, sin eclipse.

### SANTA OBDULIA

La festividad de hoy.

Santa Obdulia.

Sea mi primer saludo, afectuoso como siempre, para la señora Obdulia Hernández, interesante esposa del amigo muy querido Alfredo Petit, dueño del restaurant **chic** de la ciudad, el antiguo y famoso **París** de la calle de O'Reilly.

Es el santo también de la mayor de sus hijas, la señorita Obdulia Petit, tan gentil y tan graciosa.

No recibirán ni la señora de Petit ni su hija porque van a pasar el día fuera de la Habana.

Celebra su santo, y me complazco en saludarla y felicitarla especialmente, la joven, elegante y distinguida dama Obdulia Lufriú de Galguera.

Están igualmente de días las señoras Obdulia Hernández de Quesada, Obdulia C. de Miguel y Obdulia García Casado de Sánchez.

Obdulia Hermida, la señora de Prieto, a que felicito especialmente.

Una dama de la buena sociedad, joven y bella, Obdulia Pagés de Arellano.

No recibirá.

Lo que traslado a sus amigas.

Además, Obdulia Toscano de Porro, alejada desde su boda en Camagüey.

Otra ausente, Obdulia Rodríguez de García Sol, que algunos años suele dejar su residencia habitual de Madrid para venir a pasar los inviernos en Cuba.

Señoritas.

Obdulia Vázquez Bello.

Encantadora hermana del honorable Presidente del Senado a la que hago expresión de mis mejores deseos por su bien y su ventura.

Obdulia Conejo.

Y Obdulia del Castillo, Obdulia Chaple, Obdulia Pérez, Obdulia Laza, Obdulia Bustillo y Obdulia Pujol.

¡Tengan un día feliz!

### EL DOCTOR PONCE

De días.

El doctor Lorenzo Ponce.

Lo celebra hoy en la festividad católica de San Lorenzo Justiniano que anuncia el almanaque.

El joven y reputado cirujano de la Sala C. del Hospital Municipal será objeto por parte de amigos, clientes y compañeros de congratulaciones repetidas.

Acreedor es a ellas tanto por sus méritos profesionales como por sus cualidades caballerosas.

Reciba mi saludo.

De cordial felicitación.

(Continúa en la pág. SIETE)


GRANDES ALMACENES

HIC NOVVM

# Fin de Siglo

## LOS PRIMEROS ESTILOS OTOÑALES

# Sombreros

De una información directa desde París que acaba de publicar uno de los grandes periódicos neoyorquinos, es este anticipo acerca de los nuevos estilos lanzados para el otoño por las grades firmas francesas:

"La influencia oriental y la influencia española inspiran los modelos más originales de sombreros para la temporada otoñal... "Santa Olalla", "Olé", "Visión d'Espagne", "Jota", son los nombres de algunas de las graciosas combinaciones, a base de fieltros en rojo y amarillo, pompones, encajes reminiscentes de la mantilla andaluza, etc., lanzadas por Agnés... OTRO TIPO QUE PREDOMINA, RETENIDO POR LAS VENTAJAS DE LA MELENA Y DEL PEINADO BOY, QUE FACILITA LA ADAPTACION DEL MATERIAL A LA CABEZA, DANDOLE A ESTA UNA FINA Y ELEGANTE SILUETA, ES EL ESTILO DE TURBANTE, LLAMADO A OCUPAR LUGAR PROMINENTE EN LOS GUSTOS DE LA ESTACION OTOÑAL..."

La mejor prueba de la verdad de este anticipo la encontrará usted en los preciosos

## ESTILOS DE TURBANTE

que acaban de llegar a "Fin de Siglo", y de los cuales representamos hoy tres modelos.

**A $8.50**

En falla de seda, de forma muy graciosa, adaptable a los nuevos peinados; con artístico plegado y un broche de fantasía.

**A $7.50**

Estilo sumamente atractivo, interpretado en fino gros-grain francés y adornado con un elegante broche de fantasía.

**A $5.50**

Precioso modelo en Otomano de Seda, estilo para jovencita, combinado en dos tonos y con un fino broche de piedras.

***DESDE $5.50***

OTROS ESTILOS DE TURBANTE, EN FALLA DE SEDA GROS-GRAIN FRANCES Y OTOMANO DE SEDA, COMBINADOS EN DOS TONOS, CON PLEGADOS EN LA COPA Y FINOS BROCHES DE FANTASIA.

## NOVEDADES EN COJINES

Acaba de renovarse nuestra colección de cojines de fantasía, tanto de seda como de terciopelo, pintados o estampados... Contamos con un espléndido surtido, en todas las formas, tamaños y combinaciones de colores...

A precios reducidísimos, desde

**$5.75**

## NOVEDADES EN JOYERIA

...Todas las semanas recibmos originalísimas novedades en nuestro Departamento de Joyería, hoy por hoy uno de los mejores surtidos de la Habana.

...Acaban de llegarnos preciosos COLLARES DE PERLAS de triple vuelta, con broche finísimo... ARETES DE PERLAS en infinidad de estilos y formas, y SORTIJAS de perlas y piedras en distintos estilos, todas con montaduras de plata.

NO OLVIDE LA FRASE PROVERBIAL: "PA RA EL DETALLE CHIC, **FIN DE SIGLO**"



# SEGUIMOS LIQUIDANDO

Juegos de Jersey de seda de todos colores, a $1.99.

Rebajados de la misma clase, a $1.50 y $1.75.

Crepé Georget, $1.05.

Crepé Georget Estampado, $1.50

Sedas estampadas, $1.50.

# BOHEMIA

NEPTUNO, 67. TELEFONO A-4248.

8566 1d.-5



# CONSTANTINO

AL TOMAR VINO TOME OPORTO CONSTANTINO SINÓ NO TOME VINO.

AGENTES EXCLUSIVOS EN CUBA CASA REGALT, S.A.

OBISPO 4½ - HABANA

TELÉFONOS: A-3791 - M-1049.



LE TRIANON

JOYERIA Y OBJETOS DE ARTE

ORO 18 KS. GARANTIZADO $17.00

ORO 18 KS. GARANTIZADO $24.00

SALVADOR FONDÓN

REGALOS ARTISTICOS

GALIANO 91 CASI ESQ. A SN. RAFAEL


# AL CHOCAR UN AUTOMOVIL CONTRA UN ARBOL, EN GUANABACOA, FUERON LESIONADOS SUS CUATRO OCUPANTES

En los salones de la Casa Consistorial de Pedro Betancourt se constituyó ayer el comité de la Cruz Roja Nacional cubana. Resultado del certamen de simpatía celebrado en Guanabacoa

### CHOCO UN AUTOMOVIL CONTRA UN ARBOL, RESULTANDO HERIDOS LOS VIAJEROS

GUANABACOA, septiembre 4.—DIARIO. Habana. A las cinco de la tarde el doctor Cabrera Sánchez, acompañado del practicante señor Arteaga, asistió en el centro de socorros de esta villa, a las siguientes personas: Antonio Caneda Alvarez, español, de 20 años de edad, vecino de Vives 174; Eliseo Alvarez González, español, de 31 años de edad, del mismo domicilio que el anterior, Teresa Caneda Alvarez, española, de 21 años de edad, vecina de B entre 21 y 23, Vedado; David Alvarez González, español, de veintiún años, chauffeur, vecino de Martí 158. El primero presentaba distintas lesiones de carácter grave y fenómenos de conmoción cerebral. Los demás viajeros, lesiones leves.

Los lesionados manifestaron que viajaban en el automóvil que era manejado por Alvarez, por la carretera de Cojímar, y al llegar a un lugar próximo a las paralelas del ferrocarril de Hershey, el chofer trató de salvar un bache, perdiendo la dirección, yendo a chocar contra un árbol.

El juez doctor Rodríguez Morejón, se constituyó asistido del secretario señor Marcuello, ordenando el ingreso en el vivac del chofer Alvarez, disponiendo el traslado de Caneda a la casa de salud La Benéfica, y el de Eliseo Alvarez, al hospital de esta villa.

El auto quedó destrozado.

CORTES.

### SE CONSTITUYO EL COMITE DE LA CRUZ ROJA NACIONAL

PEDRO BETANCOURT, septiembre 4.—DIARIO.—Habana. Ha quedado constituído en esta el Comité Municipal del Distrito de la Cruz Roja Nacional, a cuyo acto asistió el Delegado General doctor Ramón Puerta, siendo designado Presidente el doctor Everardo Borges, Secretario, Arturo R. Díaz; Tesorero, Alberto Serra; Contador, Gustavo García, Director Manuel Mas y los vices y vocales respectivos.

Dicho acto se celebró en los salones de la casa consistorial. El doctor Puerta quedó muy satisfecho de las atenciones recibidas, y de la labor realizada para dar fin a la constitución del Comité. Los miembros del citado organismo, tomaron posesión de sus cargos, prometiendo desarrollar un verdadero programa de caridad, de acuerdo con las bases de la institución.

El jueves debutará en el Teatro Actualidades, la compañía que dirige el señor Arango, compuesta por treinta artistas.

DIAZ, Corresponsal.

### DEL CERTAMEN DE SIMPATIA DE GUANABACOA

GUANABACOA, septiembre 4. — DIARIO. Habana. Se celebró el noveno escrutinio del Certamen organizado por la empresa de los teatros Carral y Fausto, quedando la votación en el siguiente estado: señorita Fernández 29.790 votos; Evarista Seguera 29.595; Mercedes Aguila, 23.377.

CALZADILLA.

### LUPE RIVAS CACHO EN COLON

COLON, septiembre 14. DIARIO. Habana. Mañana lunes debutará en el Teatro Colón, la celebrada compañía de revistas mexicanas de Lupe Rivas Cacho, la que inicia en esta ciudad su tournee por el interior de la República. Existe inusitado entusiasmo para concurrir al espectáculo. Serán puestas en escena las obras Méjico Típico y Bataclán en Méjico.

CAPOTE, Corresponsal.

# VISITA HECHA POR LOS INGENIEROS A VARADERO

Necesidad de vacunación contra la fiebre tifoidea en el pueblo de Pilotos

### HERIDO GRAVE EN SAGUA LA GRANDE

SAGUA LA GRANDE, septiembre 4. DIARIO, Habana. En la mañana de hoy, ingresó en el hospital Pocurull, el señor Celestino Huerta, de 44 años de edad, español, casado, vecino de Máximo Gómez número 10, en esta villa, para ser asistido de una herida grave, en el vientre, producida por un proyectil de arma de fuego de pequeño calibre. Según la declaración del herido, dicha herida se la produjo su amigo Ramón Espinosa, al irle a enseñar un revólver que portaba, estimando el hecho casual.

El Juzgado actúa en el esclarecimiento del suceso, encontrándose el señor Espinosa detenido.—Isoba, Corresponsal.

### NO SE HAN TOMADO MEDIDAS CONTRA LA FIEBRE TIFOIDEA EN PILOTOS

PILOTOS, septiembre 4. DIARIO, Habana. Ampliando mi telegrama de ayer, sobre los casos de fiebre tifoidea, en este pueblo, puedo informar que no es cierto que se hayan tomado medidas tendientes a evitar su propagación como erróneamente se ha publicado. Hoy hablé con el doctor Cabrera, quien me informó haber dado cuenta de dos nuevos casos que asiste, así como de otro sospechoso aún no declarado.

Es de urgente necesidad que se ordene la vacunación obligatoria de los habitantes del lugar, así como la desecación de innumerables pantanos que existen en las calles del poblado.—Corresponsal.

### LOS MIEMBROS DE LA SOCIEDAD CUBANA DE INGENIEROS EN VARADERO

CARDENAS, septiembre 4. DIARIO, Habana. La Sociedad Cubana de Ingenieros, que visitó la ciudad de Cárdenas y Varadero, recibió ayer un obsequio del Alcalde de la ciudad. Consistió este en un espléndido almuerzo, ofrecido en Cayo Chalupa, y por la noche se celebró un gran baile en honor de los visitantes en los salones del Club Náutico de Varadero.

Hoy visitaron el Acueducto, la Planta Eléctrica y el Museo, retornando por la tarde a la Habana, encantados y satisfechos de su excursión.—González Bacallao.

### SENTIDO FALLECIMIENTO EN SANTA CLARA

SANTA CLARA, septiembre 4. DIARIO, Habana. A una edad avanzada ha fallecido la respetable matrona, doña Avelina Garí de Peralta. El sepelio verificóse en la mañana de hoy, con un nutrido y selecto acompañamiento. Despidió el duelo el Gobernador Provincial, doctor Juan A. Vázquez Bello.

Descanse en paz la finada y reciban sus familiares nuestro pésame.—Torrens.


## A los Maestros Públicos y Privados

Acabamos de editar 12 modelos de HORARIOS completamente adaptados a los nuevos Cursos de Estudios y conforme a lo recomendado en el último Congreso Pedagógico. Estos HORARIOS sirven para toda clase de escuelas por completa que sea la organización de la misma.

Además, tenemos horarios en blanco para copiar modelos. Diarios de Clase, Libro de Matrícula, Libros de Asistencia y PROGRAMAS para todos los grados. (Del 1 al 6). Especialidad en libros de todas clases y artículos de enseñanza.

Librería EL DANTE, Máximo Gómez (antes Monte), número 119, Teléfono M-1552.

8198 12 sep.



# DR. HORACIO ABASCAL

ESPECIALISTA DE LA FACULTAD DE MEDICINA DE PARIS, DEL HOSPITAL DE SAN JUAN DE DIOS Y EL DISPENSARIO "AZUA", DE MADRID.

ENFERMEDADES DE LA PIEL Y SIFILIS

CONSULTAS: Mañana, previo aviso. Tarde, de 2 a 4.

CONCORDIA 66. — TELEFONO A-6442.

8456 15 sep



# TRIANON

Beige claro, combinado con oscuro

REBAJADO A:

| | | |
|---|---|---|
| 2 | 5 | $2.75 |
| 5 | 8 | 3.75 |
| 8 | 11 | 4.75 |
| 11 | 2 | 5.75 |

HNOS ALVAREZ. — Neptuno y San Nicolás. — Teléfono A-7004.

## "POR FIN LIMPIOS!"

EL Polvo de Dientes Calox al mezclarse con el agua produce oxígeno; poderoso antiséptico que neutraliza todo olor desagradable emitido por partículas de alimentos que se alojan entre los dientes.

Su contenido de cal, por otra parte, contrarresta el decaimiento de la dentadura.

Por estas dos razones principales, todo dentista prefiere y recomienda Calox; teniendo además la cualidad de blanquear notablemente los dientes y de conservar sanas las encías.

Calox se ofrece también en pasta, conteniendo las mismas cualidades higiénicas que el polvo, para aquellas personas que prefieren esta forma conveniente de dentífrico.

De venta en las farmacias y droguerías.

McKESSON & ROBBINS
New York, N. Y.


M.E.C.D. 2016

# REVISTIO EXTRAORDINARIOS CARACTERES LA ASAMBLEA CELEBRADA AYER POR LA "ASOCIACION CANARIA" QUE CONSTITUYO UN TRIUNFO PARA LA SECCION DE PROPAGANDA

## EL GRAN NUMERO DE ASOCIADOS QUE ACUDIO A DICHO ACTO LLENO TOTALMENTE EL AMPLIO SALON DE SESIONES DE AQUELLA COLECTIVIDAD.—SE EMPRENDERA UNA GRAN CAMPAÑA DE PROPAGANDA EN COOPERACION CON LOS ASOCIADOS

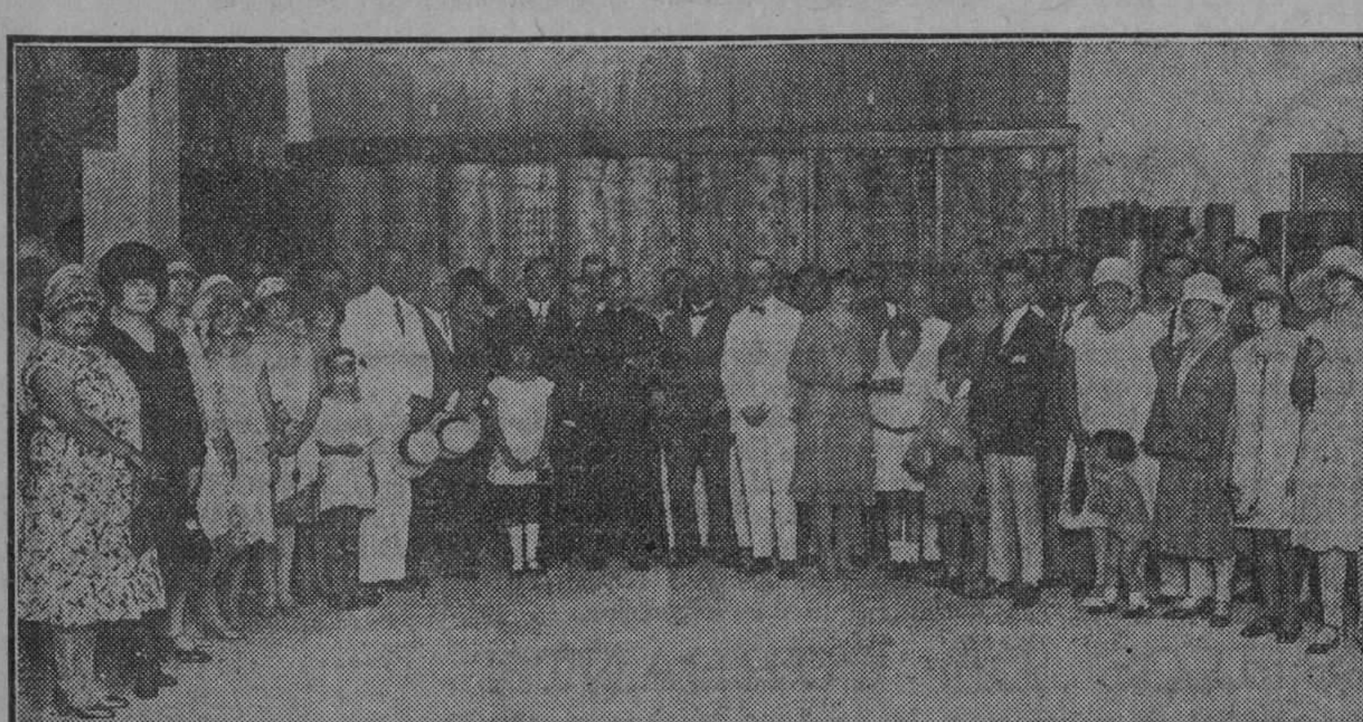

Presidencia de la Asamblea celebrada ayer en la Asociación Canaria.

Reinando el mayor entusiasmo y con la presencia de un número crecidísimo de asociados y simpatizadores de la Asociación Canaria, que llenaban totalmente sus salones sociales, se celebró en la tarde de ayer la gran Asamblea que la Sección de Propaganda de esa poderosa Institución había organizado oportunamente, para tratar de diversos asuntos que tienen relación con el desenvolvimiento de la entidad canaria y con los planes que tienen en propósito ese diligente organismo, que espera desarrollarlos inmediatamente con la cooperación de todos los asociados y muy principalmente con los que figuran como socios de la Habana.

El acto dió comienzo a las tres de la tarde bajo la presidencia del señor Antonio Bethencourt Hernández, Presidente de la Sección de Propaganda, quien cedió ese alto puesto al vicepresidente primero de la Institución doctor Miguel Angel Díaz, por ausencia del Presidente General D. Andrés Nóbregas Mayorquin, que ayer se encontraba indispuesto e imposibiltado, por tanto, de concurrir a ese acto, que tenía todas sus simpatías.

Al ocupar la presidencia el doctor Díaz cedió la palabra al señor Bethencourt para que, en su carácter de la Sección organizadora del acto, explicase los motivos del mismo.

El señor Bethencourt inició la Asamblea pronunciando un bello y elocuente discurso, explicando los motios que habían originado la celebración de la misma y poniendo de manifiesto el punto principal, que consiste en que todos los asociados, y muy principalmente, los asociados de la Habana, se den exacta cuenta de que es una necesidad de que todos aporten su valiosa contribución para elevar el número de socios en la capital de la República y llevar a cabo de esa manera la más importante campaña de propaganda que hasta hora se haya realizado para lograr esa plausible finalidad. Significó que la brillante labor desarrollada por todos durante las últimas elecciones, fué la causa principal que indujo a celebrar la Asamblea de ayer, para pedir a todos esos elementos que presten su cooperación para realizar la campaña a que se ha aludido. Manifestó que la Sección de Propaganda estaba, en su totalidad, designada en Comisiones permanentes para empezar a actuar enseguida y que esperaba que todos los asociados cooperasen con esas Comisiones a lograr el éxito más lisonjero. El señor Bethencourt fué muy aplaudido al terminar su discurso, que impresionó gratamente a los asociados.

Le siguió en el uso de la palabra el talentoso y joven abogado doctor Antonio Martínez Fraga, el que pronunció un bello y elocuente discurso, que puso de relieve, una vez más, sus grandes dotes intelectuales y de socio amante de la Asociación Canaria. De manera brillantísima exhortó a los asociados a cooperar con la Sección de Propaganda para ayudarle en su magna empresa y realizar los patrióticos planes que la misma se propone y a contribuir al engradecimiento de la Institución. Delirantemente aplaudido fué, al tesminas su bello discurso, el doctor Martínez Fraga.

Luego los señores Agustín Salazar García y Pedro Delgado Villarreal pronunciaron, también, discursos elocuentes, exhortanto a todos los presentes a contribuir con la Sección de Propaganda a realizar sus plausibles planes, para poder llegar a la honrosa finalidad que todos persiguen y para lograr que cuantos antes puedan fundarse los planteles de enseñanza que actualmente estudia el Comité Ejecutivo. El señor Salazar se lamentó de que existan aun tantos elementos canarios que radican en esta capital que no prestan su concurso a la obra de la Asociación Canaria y que militan en las filas de otras Instituciones, a su juicio, indebidamente, puesto que la Asociación Canaria necesita del concurso de todos los hijos de las Afortunadas y de todos los simpatizadores de la Institución. Tanto el señor Salazar com oel señor Delgado fueron muy aplaudidos.

Después, y con su elocuencia de siempre, habló nuestro compañero el Rdo. P. José Viera Martín, el querido Párroc ode la Iglesia "El Salvador". El P. Viera disertó admirablemente sobre la necesidad y el deber en que todos están de contribuir al engrandecimiento de la Asociación Canaria, que es la madre protectora de todos los canarios residentes en Cuba, y abogó, también, porque se preste la debida protección a la Beneficencia Canaria, de la cual es vicepresidente, por estar realizando esta entidad una obra caritativa, humanitaria y generosa, que necesita del concurso de todos los buenos elementos que, sin sacrificios, pueden prestarle Se extendió el P. Viera en otrs consideración relativas a esos asuntos, siendo también, muy aplaudido.

A continuación consumieron turnos los señores Manuel López, antiguo socio de la Asociación; el señor Juan Gil Ramírez, presidente de la Sección de Sanidad y el señor Alfredo Díaz, miembro de la Sección de Propaganda. Todos estuvieron muy acertados y llegaron a entusiasmar a todos los presentes durante sus disertaciones patrióticas y sentidas, que pusieron de relieve su profundo amor a la Asociación Canaria, sus deseos de perla progresar rápida y seguramente, para que cada día puedan todos sus componentes sentirse más orgullosos de ella.

El resumen del acto estuvo a cargo del doctor Miguel Angel Díaz. Pronunció el doctor Díaz un discurso elocuentísimo, vibrante y sentido, que puso de manifiesto su devoción a la causa canaria; como cubano, descendiente de canarios, dijo que se sentía orgulloso de militar en las filas de la Asociación Canaria, representación genuina y digna de la patria chica de sus antecesores. Señaló la íntima satisfacción que muchísimas veces ha experimentado cuando, por elemento de gran valer, se le ha hablado de la importante y altruista labor de la Asociación Canaria, dándole alientos para proseguir contribuyendo a su engrandecimiento. Dijo que pronto sería una hermosa realidad la fundación de planteles de enseñanza por la Asociación Canaria, pero que para ello era necesario la cooperación de todos los asociados, pues es sumamente necesario aumentar el contingente social en el capital de la República. El doctor Díaz estuvo en el uso de la palabra cerca de hora y media, siendo en todos los momentos escuchado con la mayor atención por parte de todos los presentes y recibiendo, distintas veces, grandes ovaciones.

Presentó a la concurrencia el magnífico y valioso trofeo donando a la Sección de Propaganda por el señor Antonio Ortega y Jiménez, expresidente general de la Asociación, para que, en patriótica lid, sea disputado entre los miembros de la misma y entregado a aquel que mayor número de asociados presente durante el tiempo de vigencia del concurso que a ese efecto se está clebrando. Terminó el doctor Díaz abogando por la más franca unión entre todos los elementos canarios y sus afines y pidiendo que en el corazón de todos constituya el más alto ideal el engrandecimiento, tranquilidad y prosperidad de la Asociación Canaria. Una cerrada ovación ahogaron las últimas palabras del doctor Miguel Angel Díaz.

Cerca de las siete de la noche terminaba el acto a que nos referimos, que constituyó un triunfo ruidoso de la Sección de Propaganda, siendo por ello muy felicitado su presidente señor Antonio Bethencourt Hernández, a quien, también nosotros, felicitamos sinceramente.

Tienen ahora la palabra los asociados residentes en la Habana.


## UN ESTUDIO MEDICO SOBRE EL TERROR

NADA tan trágicamente ameno, como las memorias del médico de cabecera de la infortunada Princesa de Lambella. La íntima amiga de María Antonieta, arrastrada por las calles de París, cuando la fiebre revolucionaria, era muy digna de haber merecido el indulto Friné, por la belleza y finura de su cutis y por sus magníficos cabellos ondulados, como sólo los riza y ondula hoy la sorprendente loción "Ondulina". Fabricada por Floralia, creadora del supremo Jabón "Flores del Campo".


## De modo brillante...

(Viene de la pág. PRIMERA)

ñez, José Martínez Selaya, Ricardo Villalonga, Manuel Fernández Taboada, Ernesto Lariot, Marcelo Hernández, Mariano Rodríguez, José M. Pérez, Joaquín Batista, Manuel Borbolla, Alejandro Gómez Sánchez, Alfredo Suárez, Nolasco Paniaga, José Estévez, Pedro Interian, Antonio Borges, Alfredo Testar y Font, José Luis González, Guillermo Pérez Laviella, Manuel Echevarría, Rogelio Castañeda, Valerio Presmanes, Juan Baustista Laplume, Gustavo Graupera, Enrique Suárez, y Raul Riquelme.

Los señores de la Sección de Instrucción, el Vicepresidente, Gustavo Gaupera; el Secretario César García Pons y los vocales señores Ernesto Ruiz; Carlos A. Llanes; Agapito Cabrera; Andrés Infiesta; Pedro Gil; Segundo Moleón; Manuel Rivera; José M. Huertas; Vicente Pestana; Eliseo Gómez Mengut; José Galcerán; Antonio Esteve; Miguel Angel Valdés; Oscar Tariche; Fernando Suárez Ceballos; Pedro J. Ferrer; Gustavo Cruell; Miguel A. Navarrete; José Luis Coto y Manuel Novo.

Y en su sitial correspondiente también concurrían, pletóricos de noble orgullo y de honrada satisfacción todos los profesores y profesoras del plantel; la señorita Carmen de La Puerta, directora del departamento de niñas, y las señoritas Concepción Planas, Gertrudis Sánchez, Carmelina Rodríguez, Violeta Cardero, Lydia Sampedro, Edilia Figueroa, Joaquín Garriga y María A. Valdés, señoras Ana María de la Puerta, María Teresa Fernández, y Emilia Acosta.

Y los señores José Pulido, director del departamento de varones, Manuel Fernández, Carlos de Armas, Román J. del Castillo y la señorita Ana Urrutia Reyes.

Declarada abierta la solemnidad en bellas y breves palabras por el presidente general, señor Pérez y Pérez, entre aplausos del público y caricias y elogios de los señores de la presidencia, recogieron sus premios y sus blasones de virtud, de aplicación y de esfuerzo, los buenos alumnos y alumnas siguientes:

Aula primera:
Premio especial: Diccionario Enciclopédico al alumno señor Julio Gil.
Primer premio: Gramática de la Lengua Española, al señor Francisco Rico.
Primer accesit: Don Quijote de la Mancha, al señor Alfredo Señarí.
Segundo accesit: un estuche de dibujo, al señor José Salbat.
Aula segunda:
Primer premio: un estuche de dibujo al señor José Terán.
Segundo premio: un estuche de acuarela, al señor Eduardo Villar.
Tercer premio: Historia Natural, al señor Germán González.
Aula tercera:
Primer premio: Las mil y una noches, al señor Manuel Naranjo.
Segundo premio: Veinte mil leguas de viaje submarino, al señor Augusto de Neri.
Tercer premio: Cuentos de Anderson, al señor Manuel Araujo.
Aula cuarta:
Primer premio: Las tardes de la granja, al señor Armando Pérez.
Segundo premio: Robinson Crusoe, al señor Julio Sánchez.
Tercer premio, Narraciones, al señor Juan Antonio Acosta.
Aula quinta:
Primer premio: El unicornio y otros cuentos, al señor Walter Millares.
Segundo premio: Libro segundo de lectura, por Carlos de la Torre y Huerta, al señor Manuel Viqueira.
Tercer premio: Veladas de la quinta, al señor Manuel González.
Aula de Kindergarten:
Primer premio: Niña Esther Pérez.
Segundo premio: niña Lilia Llorens.
Tercer premio: niña Concepción Pérez.
Aula de dibujo y pintura para varones:
Dibujo elemental:
Premio: Syncho Glezer.
Accesit: Juan Alemany.
Yeso:
Premio: Cándido Alvarez Moreno.
Accesit: José Abirad Neume.
Dibujo lineal:
Premio: José Bussot Mas.
Accesit: Vicente Estelles Romero.
Aula de dibujo y pintura para señoritas:
Primer premio: Susana Córdoba.
Segundo premio: Enriqueta Gómez.
Tercer premio: Dolores Acosta.
Premio especial: La Venecia, Luisa Romagosa.
Relación de alumnas premiadas:
Aula primera:
Premio: Georgina Guldriz; primer accesit: Blanca Rosa Arzer; segundo accesit: María Teresa Viana; premios especiales de la directora: primer premio: Herminia González; segundo: Edmida Placeres; tercero: Aida Rodríguez; cuarto: Ana Rosa Alvarez; premio y diploma otorgado a la alumna Aida Rodríguez por haber cursado sus estudios desde el Kindergarten hasta el aula superior.
Trabajos manuales:
Primer premio: Georgina Guldriz; primer accesit: Blanca Rosa Arzer; segundo: Herminia González.
Premios especiales de la profesora:
Primero: Ana Rosa Alvarez; segundo: Antonia Nones.
Premios especiales de la directora:
Primero: Clara Villanueva; segundo: María Teresa Viana.
Aula segunda:
Premio: Araceli García; primer accesit: Liria Barouh; segundo: Lidia Ruano.
Premios especiales de la profesora:
Primero: Elena Rebollar; segundo: Celia Fernández tercero: María Abaroa.
Trabajos manuales:
Premio: Elia Bilbao; primer accesit: Josefa Cosia; segundo: Altagracia Reyes.
Premios especiales de la profesora:
Primero: Bertha Massaguer, Hortensia Alonso y J. Lagos.
Aula tercera:
Premio: Candelaria Oca; primer accesit: Isabel Sanz; segundo: Ofelia López.
Especiales de la profesora:
Primero: Esther García; segundo Carmen García; tercero: Encarnación Menéndez.
Trabajos manuales:
Premio: Ofelia López; primer accesit: Marcela Aluja; segundo: Carmen García.
Especial de la profesora:
Lo obtuvo la alumna Encarnación Menéndez.
Aula cuarta:
Premio: Concha de la Peña; primer accesit: Bertha González; segundo: Rosa Díaz.
Premios de la profesora:
Premio: Josefa Pnsico.
Segundo: María Teresa Mateu.
Tercero: Sara Hernández.
Cuarto: Josefina Riveira.
Trabajos manuales:
Primero: Sara González; segundo: Sara Hernández.
Tercero: Concha de la Peña.
Especiales de la profesora:
Primero: Josefina Vélez.
Segundo: Neri Gómez Nieto.
Aula quinta:
Angelita Brito, el primer premio. Primer accesit: Dolores García; segundo accesit: Olga Lecuona.
Primero: Celia Fresno.
Segundo: Carmen de la Puente.
Tercero: Margarita Martínez.
Cuarto: María Méndez.
Trabajos manuales:
Premio: Angelita Brito. Primer accesit: Mercedes Menéndez y segundo: Pilar Armenteros.
Aula sexta:
Premio: Elsa Lecuona.
Primer accesit: Julia García.
Segundo: Balbina García.
Especiales de la profesora:
Primero: Felisa García.
Segundo: Adoración Busquint.
Tercero: Isabel Menéndez.
Trabajos manuales:
Premio: Elena Bará.
Primer accesit: Isabel Menéndez.
Segundo: Luisa Orquídea.
Títulos de tenedores de libros:
Señores Ignacio Taboada Pinto, Berardo Jones Marante, Alberto Sánchez Veloso, León de J. Moré y Hernández. Evaristo Herrera Homeu, Manuel González Comesañas, Oscar Fernández Acosta, Alfredo Vázquez Barrueco, José Abirad Nueme, Angel Mancas Argüelles, Ramón Lulch y Gargorí, Raul del Rosario Torres, Tomás Gil González, Alberto Rubio Cuervo, Alberto Jiménez Gallo, Mariano Rodríguez y Rodríguez, Román Imas y Arruza, Rosendo Cueto y Blanco, Felipe Mesa Rodríguez, Jaime Molina y Long.
Taquígrafas:
Señoritas Mercedes Suárez y Toledo, Gabriela Ayarez de la Torre, Julia Carballo Alvarez, Dolores Carballo y Alvarez.
Mecanógrafas:
Señoritas Ana García Pozo, Esther Barough Behart, Julia Carballo y Alvarez, Dolores Carballo y Alvarez, Ana Martí García, Emelina Carbonell Tamayo, Mariana Figueroa González, Graciela Amenabar Díaz, Regla Molina González. María Cruz Blanco, Victoria Torres García, Carmen Freije García, Herminia Martín Porraspita.
Mecanógrafos:
Señores Manuel Luaces Gibert, Mario Meytin y Díaz, Jesús Peña Fernández, Francisco Rivas, Clodoveo Martín Espinosa, Luis González Santia, Manuel Martín Espinosa, José Manuel Civantes Vilches.
Profesoras de solfeo y teoría:
Señoritas Lidia Ugidos y Rivero, Hortensia Ugidos y Rivero.

Y cerró tan brillante, tan edificante, tan patriótico acto el doctor Oscar García Montes, catedrático de la Facultad de Derecho de la Universidad Nacional, de acción arrogante, de palabra sonora y elocuente, de profundo saber que hizo un brillante resumen de la fiesta enalteciendo a la Asociación de Dependientes, a sus Juntas de Gobierno, a sus diligentes Secciones de Instrucción, a los socios que tanto honran y tanto prestigian a la República de Cuba manteniendo la cultura con la fe de , con amor de patriotas, con gallardía de nobilísimos, con el celo de amantes del progreso y de la civilización, ya que nada contribuye a la grandeza de los pueblos tanto como la enseñanza y la cultura en todos los órdenes.

Cuando el orador terminó su magistral peroración, fué aplaudido y felicitado calurosamente.

Una banda de música amenizó el acto en sus intermedios.

## ESTADO DEL TIEMPO

(Viene de la pág. PRIMERA)

### EL PARTE DEL WEATHER BUREAU PARA HOY LUNES

WASHINGTON, septiembre 4. (U P.)—Pronóstico del tiempo por el Observatorio Meteorológico de esta capital para el lunes cinco de septiembre:

Costa Central del Atlántico: Vientos suaves del Norte y Nordeste. Parcialmente nublado.

Costa del Este de México: Vientos de suaves a moderados del Este. Parcialmente nublado. Lluvioso en la región del Sudeste.

Oeste del Golfo de México: Vientos moderados del Este. Parcialmente nublado. Lluvioso en la región Oeste.

Mar Caribe y Paso de los Vientos: Vientos moderados del Este y Nordeste. Nublado y lluvioso.

## Harry Hills...

(Viene de la pág. PRIMERA)

la máquina en que Hill había salido de Seattle.

En la habitación de Hill, alquilada a nombre de "H. Jackson", los detectives encontraron una maleta conteniendo un juego de chapas de automóviles del Estado de Illinois con el número 102-854. Un detective se quedó en el hotel en espera de "Jackson" y cuando éste apareció le tocó en el hombro y le dijo que lo reclamaban por asesinato No aparentando la menor sorpresa, el joven admitió, según la policía, que se le buscaba en efecto, pero negó que hubiese asesinado a su madre.

Declaró a la policía que estuvo en Streator después del hallazgo del cadáver de su madre, el 23 de agosto, y agregó que abandonó la ciudad al leer en los periódicos que se le acusaba de asesinato.

"Bien sé que esto no me favorece—dijo a sus interrogantes—pero soy inocente de esa muerte."

### PREPARANDO LA EXTRADICION

STREATOR, Illinois, septiembre 4. (A.P.)—El sheriff Floyd Clark y el jefe de policía William Robb, salieron hoy para Seatle, donde esperarán los documentos de extradición para traer a Harry R. Hill, reclamado por el asesinato de su madre, Elisa Hill.

## Van a ser...

(Viene de la pág. PRIMERA)

Enseñanza, doctor Leandro González Vélez, presidió las comisiones redactoras, y con fecha 9 de septiembre elevó al Departamento de Instrucción Pública un informe en el que, sometiendo a la consideración del Secretario los elencos o programas, manifestaba que todos los comisionados habían llegado al acuerdo de considerar tales programas como un "ensayo de unificación", ya que a aquellas reuniones no pudieron asistir todos los profesores de Segunda Enseñanza, y que la premura del tiempo, por lo avanzado de la época en que habrían de comenzar a regir dichos programas, les impedía considerar su labor como una obra acabada y completa, en la inteligencia de que durante el curso de 1926 a 1927 se comprobarían las bondades y defectos de los elencos, para hacer luego su corrección, llevando las experiencias obtenidas en la Cátedra, en meditados estudios, a un Congreso de Institutos de Segunda Enseñanza, en el que se lograría, en beneficio de las propias instituciones, el intercambio de ideas y la compenetración necesaria entre los elementos integrantes de todos los claustros.

### LA APLICACION DE LOS PROGRAMAS

Ha transcurrido un año, y en las Cátedras se habrán observado los defectos y bondades de los programas aplicados, que no podían, como manifestaba el Inspector constituir una obra acabada y completa, exenta de omisiones, defectos o exageraciones.

Por tanto, tales programas caducan al terminar el curso académico de 1926 a 1927, y es menester redactar nuevos programas, en concordancia con las necesidades actuales. Tal vez la enorme proporción de suspensos y desaprobados pueda ser una consecuencia, más o menos directa de la necesidad de hacer cumplir programas redactados en una mesa de trabajos en varios días solamente.

Tenemos la impresión de que el actual Secretario de Instrucción Pública, General José B. Alemán, dictará las órdenes oportunas a fin de que sean adaptados los programas debidamente, ya siguiendo la norma de nombrar comisiones de catedráticos para su estudio, ora pidiendo informes escritos a cada uno, sobre el resultado obtenido; o celebrando el antes mencionado Congreso Nacional de Institutos, que sería lo más apropiado.

Actualmente se estudia este asunto de vital importancia, y en breve se dará a conocer la resolución definitiva.

### NECESIDAD DE NUEVAS CREACIONES EN GUINES

El Alcalde de Güines, señor José Díaz Valdivia, acompañado del señor Inspector del Distrito, señor Manuel González Quintana, visitó al señor Secretario de Instrucción Pública y Bellas Artes para expresarle la urgente necesidad de crear nuevas aulas en aquella población, toda vez que las aulas existentes no pueden alojar a los cientos de alumnos que permanecen sin recibir educación ni instrucción, tanto en el sector urbano como en el rural.

El señor Secreario de Instrucción Pública ofreció estudiar el asunto para resolverlo convenientemente.

### TOMA DE POSESION DE CATEDRATICOS

Han tomado posesión de sus cargos de profesores del Instituto de Segunda Enseñanza de la Habana los doctores Juan Freyre de Andrade, Augusto Prieto, C. M. de la Cruz, Quintín Torricella, Horacio Novo, doctor Pardo y señorita América Vidal.

En los próximos exámenes actuarán en los tribunales los anteriores profesores.

## Los bachilleres que...

(Viene de la pág. PRIMERA)

ros que están en las mismas circunstancias, ante el Claustro de la Universidad comparecen y dicen:

Primero: Que por acuerdo del Claustro han sido suprimidas las matrículas para alumnos de enseñanza privada en el mes de septiembre, debiendo matricularse en la convocatoria del mes de junio las asignaturas que hayan de examinarse en septiembre.

Segundo: Que este acuerdo, tomado en uso de las facultades y autonomía que la Ley concede a la Universidad en la práctica perjudica a una parte de la clase estudiantil por las razones siguientes:

A) Un gran número de estudiantes, por razón de edad, por regla general, hemos estudiado algunas asignaturas universitarias simultáneamente con las que nos quedaban del bachillerato, asistiendo en calidad de oyentes a las clases de la Universidad.

B) A la mayor parte de los estudiantes cuya representación ostentamos la falta de matrícula en el mes de septiembre nos representa la pérdida de un año, lo que significa un irreparable perjuicio, atendiendo a que la mayor parte de los que representamos estudian y trabajan a la vez.

C) Este es el primer año en que esa determinación va a cumplirse, razón por la cual no es del dominio general este nuevo régimen universitario.

Tercero: ue por todas estas razones expuestas, con la representación a que hacemos referencia en el principio de este escrito, al Claustro Universitario suplicamos:

Que por ser de justicia se sirva autorizar una nueva convocatoria para que puedan examinarse en septiembre los alumnos de enseñanza privada, que por haberse graduado de bachilleres en el mes de julio no pudieron matricularse en la convocatoria del mes de mayo último.

La Habana, a 31 de agosto de 1927.

**E. Alday, Raúl R. Azcuy; Salvador Figueras; Zoila Palma Méndez; Zoila Hidalgo.**

## Constituyó un...

(Viene de la pág. PRIMERA)

ideología de las constituciones, como reflejo de los conceptos que cada pueblo tiene de su soberanía, así como de la que es peculiar del Estado, abogando en párrafos de hermosa inspiración por el establecimiento del régimen constitucional en que la acción parlamentaria no sea exclusivamente producto de la actividad de los políticos, demostrando la amplia conveniencia de que se hallen integrados por los principales factores económicos de la nación, de cuya labor conjunta hace depender el mejor porvenir que cada pueblo puede forjarse.

Estudió a continuación el doctor Herrera Lasso la extensión que tiene en el régimen democrático la ley de las mayorías que lo informa, demostrando el carácter que tienen de contrato social, citando el caso en que el triunfo de la mayoría se alcanza por un solo voto de ventaja, suficiente para que prevalezca y obtenga fuerza de ley, a cuyo acatamiento va de antemano se ha comprometido la totalidad.

Consagró la parte final de su rica peroración el doctor Herrera Lasso, ratificando su convencimiento sobre la excelencia del régimen constitucional, tildando de transitorio e inestable cualquier otro que pretenda sustituirlo, consagrando el epílogo a las mujeres que le escuchaban en una bellísima paráfrasis, encomendándoles la misión evangélica de propagar la buena nueva de que la redención del mundo sólo puede realizarse por un culto más sincero a la justicia.

Todo el auditorio, movido por la justa admiración que motivaba la magistral disertación y la excelente labor de difusión realizada por el doctor Herrera Lasso, tributó a éste una calurosa y reiterada ovación.

# SE BENDIJO AYER EL NUEVO EDIFICIO DE "LA CASA LIFE"

Inauguración del nuevo edificio de La Casa Life en Teniente Rey y Habana. Monseñor Arteaga que bendijo ayer el edificio, teniendo a su derecha al propietario, señor Javiera Ribera y a la izquierda al venerable banquero señor Gelats.

Con una hermosa fiesta a la que asistieron los más distinguidos elementos de la banca y el comercio, y en un marco al que daban realce con sus presencia muchas y muy bellas mujeres, se bendijo ayer tarde el nuevo edificio de seis plantas de "La Casa Life", en Habana y Teniente Rey. Fué su madrina la niña Pilar Ribera, hija del señor Javier Ribera, propietario de la finca y de la industria que fabrica en la Habana los colchones Life y sus anexos. El nuevo edificio, es del más puro estilo de renacimiento español. Su sótano, planta baja y principal, están dedicados a almacenaje, venta y exposición de los productos Life, y de muebles de mimbre, cunas, muebles de acero y demás que fabrica o importa el señor Ribera. Los tres pisos restantes constan de diez y seis departamentos cada uno, que se alquilarán para residencias particulares. El edificio tiene un valor de $300.000. Está equipado con un magnífico elevador suizo. El señor Ribera reside en Cuba desde 1916, y es oriundo de Cataluña. Bendijo el suntuoso edificio Monseñor Arteaga. Se sirvió un magnífico buffet, a cargo de "Cuba y Cataluña", y a los acordes de una excelente orquesta se bailó durante varias horas. A las innúmeras congratulaciones que ha recibido el señor Ribera, hombre joven —solo tiene 32 años— y espíritu dotado de una indomable energía y una inmensa fé en sí mismo, unimos las nuestras, muy cordiales y muy sinceras, haciendo votos porque la Casa Life siga por la senda de sus brillantes triunfos.

## Programa definitivo...

(Viene de la pág. PRIMERA)

vo templo, y allí, después de una breve plática alusiva al acto, se cantará el "Tantum Ergo" y se dará la bendición con su Divina Majestad.

Día 8.—A las siete a. m. Misa de Comunión general por el Excmo. y Rvdmo. señor Arzobispo de Santiago de Cuba.

A las ocho y media a. m. se cantará una Salve ante la milagrosa imagen de la Caridad, y acto seguido será conducida la Virgen procesionalmente al nuevo santuario y colocada en su trono provisional, esperando que los católicos cubanos le preparen un precioso trono definitivo cual corresponde a la Patrona de la República. La Banda Municipal de la ciudad de Santiago de Cuba concurrirá a la procesión.

A las nueve y media a. m. Misa pontifical por el Excmo. y Rvdmo. Monseñor Pedro González Estrada, Arzobispo de Attalia con sermón que predicará el Excmo. y Rvdmo. Monseñor Manuel Ruiz, Arzobispo de la Habana.

Asistirán a estos actos los Exmos. y Rvmos. señores Arzobispos de Santiago de Cuba y los Obispos de Matanzas y Camagüey.

A las cuatro p. m. tendrán lugar los cultos acostumbrados en años anteriores.

El Comité "Pro-Fiestas de Septiembre" facilitará a los vecinos de la localidad lo necesario para el adorno de sus respectivas casas, y ofrecerá al pueblo en general una retreta en el Parque Goulet, de siete a diez p. m. Durante la retreta se quemarán vistosos fuegos artificiales.

Hemos recibido también desde Camagüey la lista de las primeras personas que separaron billetes para la grandiosa excursión católica que llegará a esta ciudad la tarde del día 6, que son las siguientes:

Rosa María Porro de Roca; Obdulia Toscano de Porro; Amalia Toscano; Matilde Porro; Carmelina Comas; Teresa García de E. Cuba; Herrera de Silva; Caridad Barceló de Riera; Isabel Acuña de Felipe; Adela Oris de Rodríguez; Mercedes Santamarina de Quesada; Leticia Mederos; Carmela y Mercedes de Quesada y Santamarina; Osoria de Latorre. América Rodríguez Ramos; Cristina Ramos Lamo; Hortensia María Arango; Eloísa Vázquez de Simón; María Almeida García; Rosalina Basulto Rodríguez; Juana Carmenates; Francisca Samper de Hernández; Emilia Santiago; Leonor Varona; Carmen Ruiz Sánchez; Elvira Usatorres; Josefa de Varona; Zoila Peláez; Esperanza González de Agüero; Mara Dolores López; Rita Emilia Bernal; Josefina Agüero Poveda; Lutgarda y Josefina Chacón; Angela de Zayas; Angelina Guerra; Rosa Muño; Mercedes Cardoso; Dulce María Valdés; Caridad Romero; Amalia Luis Luis de Hernández, María Luisa Carrión de Mederos; Angelina Alvarez de Martínez Inclán; Sofía Alvarez de Blanco; Milagros Alvarez; Reina Rodríguez Fiffe; Mercedes Gómez de Guevara; María Castellanos de Larrea; Hortensia Gutiérrez de Lima; Cuquita Roura; Concepción Estrada; Aurora Morgado de Delgado; Ramona Rodríguez; Elisa García; Elsa Luque.

El Ilustrísimo doctor Enrique Pérez Serantes; Sócrate Rojas; los Padres Salvador Basulto, Pablo Gorfaus, Francisco Hernández, Félix del Val del Clero secular, y los Padres Carmelitas Elías Benito y Julio; los señores doctor Delio Silva Castro; J. M. Riera; José J. Sotolongo; Néstor Gauty; Nicolás Agustín y Pedro Ruiz-Toranzo; Modesto Felipe; Carlos de la Torre; Luciano Rodríguez; José Carreras; José Rodríguez Castrillón; Félix Ferralos; Agustín Gutiérrez Vega; Miguel Agustín Gutiérrez; Segundo Ruiz López; Carlos Fernández Lastre; G. Gordillo; Francisco Mora; Rafael Varona Miranda; José Basulto; José Cordoví; Angel Montejo; Marino Aguilar; Usatorres; Armando Agüero de la Torre; Manuel Gil; Angel A. Recio; Carlos de Zayas; Ignacio A. Serret; Mariano Agüero Poveda; José y Alfredo de Zayas; Carlos y Juan Luaces; Plácido Izquierdo; Segundo Castañeda; Fernando Martínez Inclán; Juan Mederos; Ignacio Blanco; Casimiro Roura; José López Guevara; Eduardo Blanco; Benigno Larrea; Rafael del Pino; Manuel Cañete; Francisco Delgado; Ignacio Blanco y la Rda. Madre Sor Joaquina del Sagrado Corazón.

El éxito, pues, de la peregrinación está asegurado y en crónica próxima ofreceremos una segunda relación de nuevos peregrinos.—Pereira.

### LA PEREGRINACION CARMELITANA SERA DESPEDIDA CON GRAN ENTUSIASMO POR LOS HABANEROS

Conforme hemos anunciado, mañana por la tarde a las seis y 53 y 7 y 27 partirán rumbo hacia el cobre los dos trenes especiales que conducirán los cuatrocientos peregrinos de esta Capital.

El triunfo de esta Peregrinación de cuya organización fuimos los primeros en dar la noticia, se ha debido sin duda alguna a la gran labor llevada a cabo por los Rvdos. PP. Carmelitas.

El pueblo de la Habana se prepara a despedir a los peregrinos con grandes demostraciones de júbilo.

En la Estación Terminal se reunirán mañana por la tarde cientos y cientos de familias deseosas de ver partir por vez primera una peregrinación de esta índole, que va a postrarse ante el camarín de nuestra Patrona la virgen de la Caridad del Cobre.

En ella van representaciones del Consejo de Estado y del de San Agustín 1390, de los Caballeros de Colón, Antiguos alumnos de los Hermanos Maristas, Federación Mariana de la Anunciata, Congregación Mariana Obrera Nuestra Señora de la Caridad, V. O. Tercera del Carmen, Asociación de Santa Marta y del Amor Hermoso, Pía Unión de Santa Teresita, V. O. Tercera de San Francisco, Pía Unión de San Antonio, V. O. Tercera de Santo Domingo, y de otras numerosas asociaciones al igual que representantes de la Prensa habanera.

Los señores Abelardo Domingo y Mariano Quintana harán una película de todo lo relacionado con esta peregrinación, desde la salida de la Estación Terminal hasta su regreso a la misma.

Dicha película, después de exhibida en nuestra Isla, será remitida a la Exposición de Sevilla que se celebrará el próximo año.

Se encarece a todos los peregrinos tanto del primero como del segundo tren que deberán llegar a la Estación con su distintivo, igualmente que procurar estar en las estaciones por lo menos un cuarto de hora antes de la hora señalada para la partida del tren.

En Camagüey el día 7, tan pronto lleguen los dos trenes excursionistas, se celebrará misa de comunión general en la iglesia de La Merced, a la que deberán dirigirse todos tan pronto desembarquen.

Se ruega muy especialmente a los peregrinos del primer tren que a la llegada tanto a Camagüey, Santiago de Cuba y Santa Clara, esperen siempre la llegada del segundo tren en el propio andén, a fin de hacer la entrada todos juntos.

Hoy a las doce antes meridiano quedará definitivamente cerrado el período de inscripción el que fué prorrogado a petición de numerosas personas.

El plazo para la devolución de los billetes de las personas que por diversas causas no pudieran asistir a la misma quedó cerrado desde ayer, así es que ya no pueden devolverse billetes.

Las locomotoras de los dos trenes llevarán en su frente los escudos y banderas cubanas y carmelitana enlazadas.

Todos los wagones tendrán en cartones grandes colocados en lugares visibles el nombre de los mismos, debiendo dirigirse los señores peregrinos al que le corresponde a fin de evitar confusiones, pues en el sobre de los pasajes va puesto el correspondiente a cada uno.

## 25,000 caballos...

(Viene de la pág. PRIMERA)

zas es incalculable. Afortunadamente, la lista de desgracias personales fué insignificante y las temidas epidemias no han aparecido, lo que se debe en gran parte a la espléndida labor de las cuadrillas de salvamento y al hecho de que, previsto el peligro, se adoptaron todas las precauciones posibles. Sin embargo, incontable número de familias han perdido todo lo que poseían y han visto disiparse la labor de toda una vida. La única compensación que han tenido muchas de las regiones inundadas es que los ríos han depositado nuevo aluvión en las tierras, las que se han enriquecido por esa causa.

A las víctimas de las inundaciones toca ahora reconstruir y prepararlo todo para la próxima cosecha. Los más afortunados lograrán recoger el fruto de las siembras tardías. Otros necesitarán auxilios durante el invierno y también en la primavera próxima. Los cerdos y las gallinas son fáciles de reemplazar pero los caballos y los mulos representan una considerable dificultad. Los veinticinco mil perdidos representan una enorme cantidad de energía potencial. Reemplazarlos es esencial y se ha de normalizar debidamente la región.

## Un violento...

(Viene de la pág. PRIMERA)

y la guagua número 10, manejada por Antonio Iglesias. Esta pertenece a la Compañía La Cubana. Recibió lesiones el pasajero de la guagua Manuel Alvarez, el que fué asistido en la Casa de Socorro, por el doctor Alzola Iglesias. Declaró el lesionado que la guagua fué alcanzada por el tranvía que iba a gran velocidad.

Iglesias también recibió lesiones.

### CARTERA EXTRAVIADA Y RECUPERADA

Viajando ayer en un tranvía de Samá a Galiano, el detective de la Policía Secreta Amado Sales perdió una cartera conteniendo documentos de importancia, el nombramiento y el carnet y ciento veinte pesos en billetes americanos.

Hoy fué avisado por el conductor Julio Esquivel, de los mencionados trenes, que había entregado una cartera encontrada en el carro que trabajaba, en la oficina de su estación. Constituído allí el señor Sales, le fué entregada la cartera con todo su contenido, dirigiéndose al jefe rogó que felicitara en su nombre al referido conductor por su honradez

—**Martínez**, corresponsal.

## Un hobmre...

(Viene de la pág. PRIMERA)

Poco después de haber sido llevado al Centro de Socorro para prestarle los primeros auxilios al herido, éste falleció al ser puesto en la mesa de operaciones.

No se conoce el agresor y el único dato que se ha podido recoger es que éste es llamado con el alias de "Bebo".

### DETENIDO UNO DE LOS PRESUNTOS AUTORES DEL ASALTO A ANTONIO MARTINEZ

Frente al cuartel de la guardia rural, un sargento de dicho cuerpo, por confidencias que se le habían dado, detuvo a Pedro José Arteaga, que viajaba en una guagua automóvil llevando debajo del brazo un bulto de ropa que se encontraba manchado de sangre, suponiendo dicho sargento que este detenido sea uno de los tres enmascarados que asesinaron a Antonio Martínez Almeida, de 25 años y vecino de la finca San Juan Bautista, barrio de Canimar, a una legua de Camarioca. Declaró el detenido que vino en una goleta desde Caibarién a Cárdenas donde pasó mucha hambre, se embarcó más tarde en una guagua con dirección a Matanzas, en esta ciudad vió que no podía mejorar su situación por lo que decidió seguir viaje a la Habana y al pasar frente al cuartel de la guardia rural que está en la carretera fué detenido por el susodicho sargento de este cuerpo.

El juez de Camarioca se ha inhibido del conocimiento de las diligencias iniciadas dando cuenta al juez de instrucción de Matanzas, doctor Mencía, que no pudo actuar hoy por no tener sustituto a quien hacer entrega del juzgado, proponiéndose salir mañana para Camarioca.

### ESPERANDO EL VERDUGO EN MATANZAS

La estación del ferrocarril de esta ciudad se halla repleta de gente esperando la llegada del tren que conduce al Ministro Ejecutor de la Justicia. Antonio de Paula Romero, que va para Santa Clara con la máquina patibularia, para cumplir la sentencia de muerte impuesta al soldado Quintana Rochina.

**Gómez**, Corresponsal.

## De S. Juan y Martínez

### EL ESCALAFON DE MAESTROS

Para conocimiento de mis distinguidos compañeros del magisterio sanjuanero publico en las columnas del DIARIO el escalafón de maestros que seguirá en este Distrito durante el curso escolar que comienza hoy 1o. de Septiembre de 1927 y que ha confeccionado, por ministerio de la Ley el Inspector Jefe del Distrito, doctor J. Elpidio Pérez y Somoza.

GRUPO "A"

| | |
|---|---|
| 1.—Calixto García | 181 |
| 2.—Angela Rodríguez | 172 |
| 3.—Vicenta Nodarse | 170 |
| 4.—Juan Menéndez | 166 |
| 5.—Concepción Cortina | 163 |
| 6.—Fanny Llevada | 163 |
| 7.—Mercedes Cabo | 163 |
| 8.—Juana González Sainz | 159½ |
| 9.—Angeles González | 156½ |
| 10.—Catalina Manso | 156½ |
| 11.—Manuel González | 156¼ |
| 12.—Rosalía González | 154 |
| 13.—Tomás Nodarse | 152¾ |
| 14.—Amado Martínez | 149¾ |
| 15.—Enriquite González | 145¼ |
| 16.—Ana Celia Brito | 141½ |
| 17.—Mercedes Alvarez | 141½ |
| 18.—Juliana Alvarez | 140 |
| 19.—América Machín | 140½ |
| 20.—Gregoria Regalado | 140 |
| 21.—Ana Morales | 138½ |
| 22.—Carmen Rodríguez | 138¼ |
| 23.—Arsenio Carmona | 137 |
| 24.—Miguel Machín | 137 |
| 25.—Regla Regalado | 136 |
| 26.—Juan B. Regalado | 135 |
| 27.—Madrona Rodríguez | 134 |
| 28.—Juana Martínez | 134 |
| 29.—Benjamín Brito | 133 |
| 30.—Aurora González | 133 |
| 31.—Caridad Alborná | 132 |
| 32.—Angélica González | 132 |
| 33.—Rogelia Amor | 132 |
| 34.—María González | 131¾ |
| 36.—Nieves Rodríguez | 131 |
| 35.—Caridad Granda | 131½ |
| 37.—Francisco Rojas | 129¾ |
| 38.—Matilde Fuentes | 127¼ |
| 30.—Francisca Ruz | 127 |
| 40.—José M. Mier | 127 |
| 41.—Dolores Otaño | 125 |
| 42.—Josefa Vega | 125 |
| 43.—José Sánchez | 119 |
| 44.—Pablo Ruizcalderón | 119 |
| 45.—Caridad Vento | 118 |
| 46.—María Saiz | 107 |
| 47.—Carmen Areces | 107 |
| 48.—Felicia Padrón | 106 |
| 49.—Etelvina Iglesias | 103 |
| 50.—Julia Regalado | 93 |

GRUPO "B"

| | |
|---|---|
| 1.—Dolores A. Labiada | 121½ |
| 2.—Florentina Machín | 114 |

GRUPO "D"

| | |
|---|---|
| 1.—Carlota Arroyo | 82¾ |
| 2.—María L. Maestre | 74 |
| 3.—María T. Ruisánchez | 66¼ |
| 4.—Andrés Capote | 66 |
| 5.—María I. Pendás | 44 |
| 6.—Caridad Vega | 37 |
| 7.—María L. Alderete | 33 |
| 8.—Felicitas Carmona | 26 |
| 9.—María Ruizcalderón | 10 |

**El Corresponsal.**

M.E.C.D. 2016

## Relojes pulsera de platino con brillantes

Nuestro surtido es completo en este artículo desde el precio de $70 hasta $1,000.
Relojes para comedor con campanas de gran sonería y de pared con 30 días de cuerda.
Relojes de Omega y Vulcain tenemos un grande y variado surtido de oro 18-k. plata y níquel.

**"La Esmeralda"**

San Rafael, No. 1. Teléfono A-3303



## MEDIAS

Liquidamos 2000 pares de medias de seda, para señora en los colores de últma moda a **49 centavos** par.

Cortes de 3 varas de Voile estampado, muy fino, rebajado a **$1.05** corte.

La Epoca — NEPTUNO Y S. NICOLÁS — TELEF A 4244.

## Al Colegio!!!

Ya empiezan las clases. Y se apresuran los buenos papás a visitarnos, para seleccionar la

MEJOR HABILITACION DE SUS NIÑOS

Todo lo tenemos, y a precios baratísimos.

CAMISETAS PUNTO de Algodón, desde . . . $0.50

UNION SUITS, desde . . . . . $0.50
PEPELES, desde . . . . . 0.60
CAMISETAS Crepé Rumpf, desde . 0.80
CAMISETAS HOLAN P. R., desde $1.00
JUEGOS DE CAMISETAS y CALZONCILLOS, a . . . . . $1.00

Y a precios similares todo lo demás: babuchas, pantalones, corbatas, pañuelos, cinturones, tirantes, medias y calcetines, payamas, toallas, ropa de cama, etc.

HACEMOS REBAJA DE CONSIDERACION EN EQUIPOS COMPLETOS

**LAS GALERIAS**

O'REILLY Y COMPOSTELA



## DE INTERES PARA LOS MAESTROS PUBLICOS Y PRIVADOS

Se acaba de publicar y poner a la venta el primer tomo de los Programas de Clases, adaptados a los Nuevos Cursos de Estudios, por los Dres. Juan M. de Juan y J. V. Aguirregaviria, Inspectores Escolares. Comprende este tomo los grados 1, 2 y 3, con un apéndice destinado a resolver las dificultades de las aulas rurales. Precio de un tomo con 270 páginas y encuadernado en elegante tela.. . . . . $2.50

El segundo tomo de esta obra, comprende los grados 4, 5 y 6. Se pondrá a la venta después del día 10 del corriente.

Programas de Clases adaptados a los Cursos de Estudios vigentes, por la Dra. Margarita de Armas de Báez, del 1 al 6 grado. Precio de cada grado.. . . . . $1.00

También hemos acabado de publicar la Geografía Universal del Dr. Rafael A. Fernández, UNICA obra de esta índole aprobada de texto por la Junta de Superintendentes. Numerosos Mapas de los Continentes y de regiones, orográficos, hidrográficos de productos etc., en colores constituyen la novedad de esta obra que se halla a la altura de las mejores del mundo. Precio del ejemplar $1.50.

Láminas para lecciones de cosas. Lenguaje, Estudio de la Naturaleza. Tamaño 16x20; cada una.. . . . . $0.20
Registros de Asistencia.. . . . . $1.00
Libros de Matrícula con su índice.. . . . . 2.50
Diarios de Clases, pasta.. . . . . 0.80
Libretas de Asistencia de los Maestros.. . . . . 0.50
Láminas de Patriotas... . . . . 0.80
Escudo Cubano, litrografiado, 27x19.. . . . . 0.50
Escudo Cubano, litrografiado, 12x9.. . . . . 0.10

Pupitres de armazón de hierro y madera, Mapas, Esferas, Pizarras, hule para las mismas, etc.

EN ESTA CASA ENCONTRARA USTED UN EXTENSO Y VARIADO SURTIDO EN LIBROS DE TEXTO Y DEMAS ARTICULOS DE USO ESCOLAR.

**"LA PROPAGANDISTA"**

MAXIMO GOMEZ 87 Y 89.
Teléfono A-1382.
HABANA


ANUNCIESE EN EL 'DIARIO DE LA MARINA'

## Pago de adeudos del Estado

RELACION DE LOS CHEQUES ENTREGADOS DURANTE EL DIA 3 DE SEPTIEMBRE DE 1927, POR EL PAGADOR DE LA SECCION DE ADEUDOS DEL ESTADO DE LA SECRETARIA DE HACIENDA, SR. MOISES MIRO

A. G. Colomines, $153.56; 70.95; 256.51.
Tomás Otero, $100.36; 66.84.
José Mijares, $12.41; 36.31; 36.31; 17.84; 7.91 13.65.
C. Cadavieco, $4.436.02; 26.81; 247.11; 214.13.
Domingo Loynaz, $7.954.62.
C. Cadavieco, $319.43; 431.79; 123.37; 297.65.
Carmen Velatti, $410.86.
C. Cadavieco, $41.529.34; 325.77; 171.16; 940.57; 2.308.12.
S. Presmanes, $774.11; 75.05; 52.17; 83.07; 65.25.
R. Rodríguez, $42.08; 648.90.
Herederos de Bonachea, $333.90.
N. F. Taboada, $154.64.
Briol y Cía., $602.95.
Herederos de Bonachea, $1.502.52.
Domingo Loynaz, $5.265.34; 4.124.97; 4.323.56; 7.795.84; 1,325.03.
Herederos de R. Humara, $75.08; 25.01; 25.01.
United States Cuban, $100.52.
Montalvo y Cárdenas, $31.73.
P. Fernández y Cía., $56.08; 85.02; 7.03; 361.03; 232.20.
Walter Cendoya, $161.32; 26.30; 1.42; 6.20; 214.62; 982.18.
Harper Bros., $563.44; 1.804.50.
Palmer y Cía., $8.76.
O. B. Cueto, $73.64; 21.56; 27.10.
Herederos de José Perpiñán, $.462.73; 3.989.69.
Banco Mercantil Americano, $1.46; 43.75; 10.62.
Aurelia Hamel, $53.21.
M. Teresa Dole, $335.71.
Cía. Federal de Seguros, $382.07.
New York Cuba Mail, $342.68; 3.81; 651.16; 21.19; 1.56; 35.17.
J. M. Cora, $451.49.
Ferrocarriles Unidos, $22.30; 256.71; 349.86; 284.75; 212.48; 3.613.56 8.40.
Ramón Lorenzo, $456.37; 196.75.
Julio Liberato Casanova, $886.93.
Avello y Cía., $3.004.95.
Benigno Avello, $386.56.
Rodríguez Hno., $3.84; 2.32; 64.98; 22.83; 1.59; 2.17.
P. Rodríguez, $630.96.
Morgan Mc Avoy, $88.70.
N. R. Survay, $14.24.
Aquilino Ordóñez, $14.32.
Antonio Morejón, $1.108.62; 37.98; 13.78; 25.21; 19.98; 50.07; 6.89; 4.97; 18.35; 12.62; 26.01; 75.98; 311.80; 76.08; 123.81; 15.19; 50.77; 17.27; 151.37; 54.09; 29.53; 97.57; 540.80.
Mendoza y Cía., $33.48.
J. Ulloa y Cía., $6.469.13; 650.92.
M. Ferret, $97.08.
Andrés García, $5.745.19.
Harvey H. Robetson, $8.080.53; 225.43.
Pelleyá Hnos., $120.15; 99.55; 4.05; 760.61; 1.242.19; 292.44; 759.86.
Aurelio Melero, $125.21.
M. Rodríguez, $58.43.
Rafael Cadalso, $22.584.40.
Total, $171.477.12.
Moisés Miró, Pagador de Adeudos del Estado.

## Dése Cuenta Del Peligro

PARA gozar de buena salud, usted debe tener riñones saludables y activos. Cuando los riñones no están eliminando en debida forma los venenos que se forman en el cuerpo, usted se siente torpe y deprimido y su espalda está achacosa y adolorida. Dolores de cabeza, vahidos y molestosas irregularidades de la vejiga lo mantienen preocupado y cansado. Todo esto debido a que la sangre y los nervios no funcionan como debieran, cuando se alteran debido a las impurezas que sus riñones han dejado de filtrar o eliminar.

Permitir que continúe ese estado, contrario a las leyes de la naturaleza, es arriesgarse a contraer enfermedades crónicas ó de caracter grave. No se desatienda. Si sus riñones funcionan con pereza, tome las *Píldoras de Foster*. Han sido usadas con éxito por más de medio siglo y las recomiendan millares de personas en todo el mundo. Se puede confiar en ellas para las irregularidades de los riñones y son una protección para malestares más serios.

**PILDORAS DE FOSTER**
PARA LOS RINONES
*De venta en todas las boticas*

## "Mum" para la mujer cuidadosa de su limpieza personal

La mujer que quiere conservar su atractivo sabe muy bien que no solamente debe precaverse del desagradable olor producido por el sudor sino también de aquellos otros, no menos desagradables olores del cuerpo.

"Mum" la crema blanca como la nieve, tiene la propiedad de neutralizar los malos olores del cuerpo de manera tan eficaz y segura, que miles de mujeres la usan siempre con la servilleta sanitaria.

En el libreto que acompaña a cada pote de esta crema se trata con más amplitud y confianza de este importante asunto.

De venta en Farmacias y Droguerías.

McKesson & Robbins, Inc., Agentes para la exportación, Nueva York, EE. UU. de A.

"MUM" EVITA LOS MALOS OLORES DEL CUERPO


# HABANERAS

(Viene de la pág. CINCO)

### MIGUEL F. MARQUEZ

NUEVO LETRADO

Un nuevo abogado.
De la última promoción.
Es el joven apuesto, simpático y distinguido Miguel F. Márquez y de la Cerra, quien ha llegado al término de sus estudios con un honroso expediente universitario.

Después de recibirse el pasado año de Doctor en Derecho Público acaba de obtener el título de Doctor en Derecho Civil.

Brillantes sus exámenes.

Con Sobresaliente.

La misma calificación que alcanzó en cada una de las asignaturas de la carrera.

Hijo de un antiguo y querido amigo, el caballero excelente y correctísimo Miguel F. Márquez, primogénito del inolvidable doctor Matías Felipe Márquez y Gispert, figura preeminente de una época, que brilló en el foro, en la cátedra y entre los miembros más caracterizados del Partido Autonomista.

De abolengo intelectual el nuevo letrado, puesto que por la línea materna es nieto del doctor Teódoro de la Cerra y Dieppa, uno de los estudiantes del 71.

A los éxitos universitarios seguirán los que parece llamado a obtener en el ejercicio profesional el joven doctor Miguel F. Márquez.

Yo así se lo deseo.

De tod corazón.

### HUBERTO DE BLANCK

En gran auge.
Próspera y pujante.
Hay que decirlo con referencia a una casa que figura actualmente entre las primeras de su clase en nuestro mundo musical.
La de Huberto de Blanck.
Fundada en 1920.
Abierta está al público desde fecha reciente en la Avenida S. Bolívar, antes Reina, números 77 y 79.
Edificio espacioso, a la moderna, reedificado expresamente para el giro a que se dedica.
Responde con su surtido a todas las necesidades de la demanda en pianos y efectos musicales cualquier género que sean.
Ortofónicas, discos...
Nada falta.
Con el caballeroso dueño comparte la atención directa de la casa su esposa, la señora Consuelo de la Torre de Blanck, distinguida profesora de piano y solfeo.
Tiene bien ganado su puesto entre nuestros grandes almacenes musicales.
Firme su crédito.
Y alta su nombradía.

### THE PIRATE'S CLUB

En sus postrimerías ya.
La temporada de los Piratas.
Su fiesta próxima, la más cercana, es la de mañana con gran baile.
Una noche sevillana.
Con típico decorado.
La otra fiesta, para despedida, será el 19 del corriente.
Se cierra el 20.

(Continúa en la pág. NUEVE)


## LISTA DE ARTICULOS EN LIQUIDACION

Joyeros; Escribanías; Perfumadores; Macetas; Bastoneras; Bomboneras; Miniaturas; Prenderitos; Moteras; Figuras de porcelana; Muebles de laca; Lamparitas para mesa; Marcos para retratos; Jarrones de porcelana; Figuras de bronce y marfil; Platos para la pared; Ceniceros mesa y de pie; Juegos para té y café.

La Casa de la Quintana — LA CASA DE LOS REGALOS


## Clearing-House

Las compensaciones de los Bancos asociados al Habana Clearing House, durante la semana fueron como sigue:

| | |
|---|---|
| Agosto 29. .. .. | $ 2.165.666.60 |
| Agosto 30. .. .. | 2.307.624.35 |
| Agosto 31. .. .. | 2.181.136.31 |
| Septiembre 1. .. | 2.181.136.31 |
| Septiembre 2. .. | 3.075.642.55 |
| Septiembre 3. .. | 2.398.396.59 |
| Septiembre 3. .. | 2.398.396.59 |
| TOTAL .. .. .. | $14.380.242.17 |


## *Cabellos Negros*
*Con Aceite Kabul*

Consérvalos así hasta la edad provecta, tenerlos igual en la vejez, es el secreto que conocen miles de personas que han empleado Aceite Kabul, en la restauración de su juventud, porque Aceite Kabul, que no es pintura sino vigorizante del cuero cabelludo, restaurador de su color, le vuelve el negro intenso natural del cabello de la juventud. Todas las boticas y sederías venden Aceite Kabul, que se unta con las manos y no las mancha.

1 d-5



## Westclox

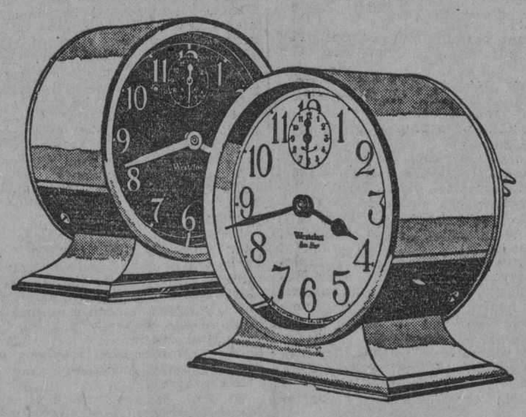

**Un Westclox que habrá de agradarle**

EL Ben Hur es un despertador de estilo nada común. De bonito aspecto y de servicio exacto. Caja de 115 mm. niquelada; mecanismo digno de confianza y llamada continua.

Los números y las manecillas del modelo de esfera negra, están cubiertos de una composición luminosa, que permite ver la ahora, tanto de día como de noche.

| | | | |
|---|---|---|---|
| Big Ben | $4.00 | Ben Hur Luminoso | $4.00 |
| Big Ben Luminoso | $5.00 | Buenos Dias B | $2.25 |
| Baby Ben | $4.00 | Black Bird | $3.00 |
| Baby Ben Luminoso | $5.00 | Buenos Dias C | $2.75 |
| Buenos Dias A | $1.75 | Jack o'Lantern | $3.75 |
| Ben Hur | $3.00 | Pocket Ben | $1.75 |
| Glo-Ben | $2.75 | | |

WESTERN CLOCK COMPANY, LA SALLE, ILLINOIS, E. U. A.
Fabricantes de *Westclox*: Big Ben, Baby Ben, Pocket Ben, Buenos Dias

141

## adquiera el hábito:
lea este anuncio todos los días.
lo hacemos para ayudarle a ud. a comprar bien gastando poco dinero.

# LA CASA GRANDE

GALIANO Y SAN RAFAEL. FUNDADA EN 1887
TELF. CENTRAL, PRIVADA: LLAME AL M-7934

todos los artículos que hay en nuestras vidrieras estan comprendidos en la venta de UNO Y DOS PESOS.

no hay en ellas ningún artículo que pueda costarle a usted mas de UNO O DOS PESOS.

en cambio hay muchos que puede usted adquirir agrupados por UNO O DOS PESOS y que representan para usted EL COSTO DE UNOS CUANTOS CENTAVOS.

## *línea de un peso* — $1

**ROPA INTERIOR FEMENINA**
primer piso.
Camisas pantalón de linón en colores de $1.90 a
Camisas de día de fino cambray, bordadas a mano, todas las tallas de $1.60 a
Camisas de día de jersey de seda, todos los colores y tallas de $1.75 a

**ARTICULOS PARA REGALOS** — $1
planta baja por Galiano
Tijeras de acero "Solingen" de $1.50 a
Moteras muy bonitas de distintas calidades y colores de $1.75 a
Cierres para bolsas de galalith y celuloide de $2.00 a

**PERFUMERIA**
planta baja por Galiano.
Crema de Agñel para las manos de $1.20 a
Esencias de Salomos: Chipre, jazmín, ambar etc. de $1.75 a

**PAÑOS DE COCINA** — $1
planta baja nave de San Rafael.
Cuatro paños de cocina de 35 cts. uno en

**CRETONAS**
planta baja, nave de San Rafael.
Cretonas y mallas de 50 cts.
Cojines de cretona para adornos de $1.50 a

## *línea de dos pesos* — $2

**ROPA INTERIOR FEMENINA**
primer piso.
Juegos de dos piezas muy finos, de opal con bordados, en colores y todas las tallas de $3.75 a
Pajamas de señora de linón inglés, en colores y todas las tallas de $4.00 y $5.00 a
Combinación refajo de linón blanco y en colores con encajes filet, en todas las tallas de $3.50 a
Camisas de día de batista de lino, en colores y blancas y en todas las tallas de $3.75 a
Pantalones de batista de lino en todos los colores y tallas, bordados a mano de $4.25 a
Camisas de noche, pajamas, camisas pantalón, pantalones blumers y refajos de seda italiana de $5.75 a

**ARTICULOS PARA REGALOS** — $2
planta baja por Galiano.
Tinteros de galalith, muy finos de $3.50 a
Moteras muñecas de seda en varios estilos de $3.50 a
Abanicos valencianos, preciosos, pintados a mano de $4.00 a

**PERFUMERIA** — $2
planta baja por Galiano.
Esencias de Coty, París. Lilas blancas, esmeralda etc. a
de Bourjois, chipre, jazmín narciso, lilas, etc. de $2.50 a

**ARTICULOS PARA CABALLEROS.** — $2
planta baja costado de San Rafael.
Camisas de poplin, blancas con cuello pegado de $2.50 a
Una buena pajama Regata, a listas de $2.25 y $3.00 por
Pajamas de color entero de buena calidad de $2.50 a

**ARTICULOS PARA NIÑAS** — $2
segundo piso.
200 vestidos de warandol de hilo puro, modelitos franceses, muy bonitos de $6.75 a
200 vestidos de voile suizo estampado y liso de $5.25 a

M.E.C.D. 2016

# CAMPOAMOR y PRADO

Septiembre 8 al 11

## MAS QUE AMOR

(*PALACES*)

POR

***Huguette Duflos***

**MAS QUE AMOR**, es un drama social que es vivo reflejo de la vida moderna, sus interiores han sido filmados en los suntuosos salones el famoso HOTEL PALACES, de París, célebre por sus regias fiestas, en una de éstas aparece la gran Compañía española de PADILLA, autor del popular VALENCIA, el que es bailado por cincuenta bellísimas mujeres luciendo preciosos y ricos mantones españoles servidos por MOUNA KATORZA, y la artista eslava de fama mundial SEÑORA ROUSKAIA con sus famosas danzas rusas y orientales Huguette DUFLOS, está vestida por PHILLIPPET GASTON y exhibe en esta lujosa cinta una espléndida colección de ricos trajes confeccionados exclusivamente para ella.

## MAS QUE AMOR

Posee una fotografía y técnica perfecta y en todas sus escenas se observan claramente los detalles más mínimos de las mismas.
La casa que presenta en Cuba esta super-producción considerada como LA PELICULA MAS LINDA DEL AÑO, y la más perfecta en técnica, ha decidido hacer un

### Gran Concurso de Observación

En un sobre cerrado y debidamente lacrado que hemos entregado al MAESTRO DE LA CRONICA, SEÑOR ENRIQUE FONTANILLS, se encuentra un detalle de una de las lujosísimas escenas de esta suntuosa cinta, concurra a las exhibiciones y véala con atención, si usted se fija en sus escenas y nos señala por escrito el detalle que nosotros hemos seleccionado, obtendrá cualquiera de los siguientes premios:

Un primer premio de CIEN DOLLARS, un segundo premio de CINCUENTA DOLLARS, un tercer premio de VEINTE Y CINCO DOLLARS y un cuarto premio de igual cantidad.
Estos premios se adjudicarán a la primera solución exacta que llegue a nuestra Oficina de Aguila número 65, si por el orden en que las recibamos hubieren algunas soluciones iguales, los premios serán sorteados entre las mismas. Usted puede enviar cuantas soluciones desee.

**CONCURRA A LAS EXHIBICIONES DE "MAS QUE AMOR". VEALA CON ATENCION Y GANE $200.00 FACILMENTE**

ENTRE LAS DAMAS QUE CONCURRRAN A SUS EXHIBICIONES SERAN SORTEADOS UNOS VALIOSOS Y LINDOS PELELES, QUE ES EL ULTIMO GRITO DE LA MODA DE PARIS.

**"MAS QUE AMOR" SE EXHIBIRA CON PARTITURA ESPECIAL**

**MAS QUE AMOR**, se estrenará smultáneamente que en los TEATROS CAMPOAMOR Y PRADO en los TEATROS MANZANILLO, de Manzanillo; RIALTO, MACEO Y MAXIM, de Santiago de Cuba; FAUSTO Y ACTUALIDADES, de Guantánamo, y VELASCO, de Matanzas.


# TEATRO DEL PRADO: Estreno de: Amor Loco y Amor Cuerdo, por Barbara Bedford y Lewis Stone

AMOR LOCO Y AMOR CUERDO es el título de la cinta que ocupará hoy por vez primera la pantalla del Teatro del Prado.

Bastaría el nombre del coliseo en que se exhibirá—el más favorecido de la Habana por su confort, su elegancia, la pureza de su proyección, la exquisita selección que acusan todos sus programas y el "cachet" de buen tono que pone su empresa en la labor artística que realiza—; bastarían su título sugerente e interesante en alto grado y el nombre de sus intérpretes para que quedara de una manera implícita hecho su elogio.

Digamos quiénes son estos intérpretes: Lewis Stone y Bárbara Bedford; actor y actriz cumplidamente conocidos por nuestros "fans" y admirados por su dilatada y victoriosa labor en el cinema.

Lewis Stone, en efecto, es uno de los actores más completos de la escena muda. Posee toda la corrección del gentleman y el dominio escénico de un gran artista moderno; es sobrio de ademanes, elegante, espiritual y por tanto el "role" en que toma parte merece desde el primer instante que lo considere el ojo inquisitivo del inteligente... En cuanto a Bárbara Bedford es un valor con grandes títulos a nuestra admiración y nuestro homenaje. Además, es bella y ya sabemos que este factor tiene importancia extraordinaria en el arte que practica. Acompañan a ambos artistas una pléyade de intérpretes cuidadosamente escogidos.

El asunto de AMOR LOCO Y AMOR CUERDO, por otra parte, es de los que atraen desde su inicio la atención del espectador y de los que gustan por la sabia dosificación que de la emoción intensa y el motivo risueño ha verificado la dirección en sus escenas.

Será proyectado en todas las tandas, a partir de las tres de la tarde y con el acompañamiento de su partitura por la orquesta que ha sido y será notablemente adicionada con nuevos y valiosos elementos.

1930. 1d-5.


# CINE TRIANON

**EN TRIANON HOY "EL TUNANTE ENCANTADOR".— MAÑANA: "LA DUQUESA DE BUFFALO"**

Las tandas de 5 1|4 y 9 1|2 de hoy, se cubren en TRIANON, con las últimas exhibiciones de: EL TUNANTE ENCANTADOR por John Barrymore.

A las 8 1|4 se exhibe: EL SANTUARIO DEL AMOR por Conrad Nagel.

Mañana martes de moda, estreno de la producción excelsa de la First National titulada: LA DUQUESA DE BUFFALO, donde reaparece una de las artistas favoritas del publico habanero: Constance Talmadge.

El miércoles a las 9: Gran función Universitaria, tomando parte el BATACLAN UNIVERSITARIO que estrenará la obra de Modestín Morales CHARLESTONCIDIO además habrá un acto de variedades y se exhibirá GENTE ALEGRE O GENTE DE GUANTES por George O'Bryen.

El jueves: FLORETTE Y PATAPON o MATRIMONIOS MODERNOS. El viernes: VANIDAD, por Leatrice Joy y el sábado: LADRON DE AMORES por Lya de Putty.

1943 1 d-5

# CINE VERDUN

**HOY EN VERDUN: "NAPOLEON"**

Un programa de gran atracción ha combinado la empresa de este favorecido cine para la función de hoy que está dedicada a las damas. Matinée de una y media a seis. El episodio 6 de la serie titulada: LA BESTIA DE ORO. Una interesante y emocionante cinta de Mary Carr titulada EL BUQUE NOCTURNO. La First National presenta a la simpática Ana Q. Nilson y al apuesto actor Lewis Stone en la colosal Producción titulada: DEMASIADO DONERO Y Carrerá y Media presenta la grandiosa y maravillosa superproducción dramática titulada: NAPOLEON BONAPARTE, interpretada por el rey de los actores Víctor Varconi. Luneta corrida 20 centavos. Por la noche, el mismo programa costando la luneta corrida 20 cts. las damas y 40 cts. los caballeros.

Mañana: matinée de una y media a seis. El episodio 7 de LA BESTIA DE ORO; AMOR Y ODIO por Anita Stewart BATEADOR DE EMERGENCIA por Glen Hunter y NAPOLEON. Por la noche el mismo programa.

Miércoles 17: EN PODER DE LA POLICIA, por Rin Tin Tin.

Viérnes 16: EN LA VIDA DE CADA MUJER por Virginia Vally.

1938 1 d-5


# TEATROS Y ARTISTAS

## LA DESPEDIDA DE LUPE RIVAS CACHO

Con las mismas obras que se representaron en la noche de su homenaje, y **Mejico Típico** y **La Reina del Bataclán**, se despidió ayer —en las funciones diurna y nocturna—la popularísima tiple mejicana Lupe Rivas Cacho, que hoy saldrá hacia el interior de la República con el propósito de realizar una **tournee** que terminará en Oriente.

Desde la región oriental de Cuba se dirigirá la aplaudida artista a Puerto Rico, donde ha firmado un contrato últimamente.

Lupe Rivas Cacho y los artistas de su Compañía fueron anoche aplaudidísimos. El público les rindió un cálido tributo de simpatía.

## EL TEATRO REGINA

Hicimos ayer una visita al nuevo teatro Regina, que abrirá sus puertas en fecha próxima.

Aunque en ese lugar—Galiano y Neptuno—existía otro coliseo, tan radicales son las reformas de que ha sido objeto que ha quedado convertido en un teatro nuevo.

Visitando el Regina sentimos la impresión de que el antiguo edificio ha sido totalmente derribado y se ha construído sobre sus escombros uno nuevo, con todas las exigencias del "confort" moderno.

El Regina tiene una sala espaciosa y clara. Se ha dado al suelo el declive adecuado para que la visión de los espectadores sea la misma desde cualquier punto de la platea. La iluminación es espléndida. La ventilación excelente.

Las paredes y el techo han sido pintados con un tono gris perla, que es el tono de moda.

Las localidades altas—limitadas por una larga baranda circular para que el público que se congregue en ellas no esté sobre la platea—ofrecen condiciones de higiene, temperatura y comodidad magníficas.

El escenario tiene la extensión adecuada para cualquier espectáculo, desde la comedia hasta la revista moderna, de gran aparato. Ha sido, además, acondicionado para toda suerte de instalaciones, con objeto de poder montar las obras que más aplaudidas.

La nueva empresa del Regina ha preparado el escenario para cualquier espectáculo complejo.

El vestíbulo, los pasillos, los camerinos, todo en el Regina revela el tacto y buen gusto con que se ha procedido.

La inauguración del Regina será dentro de este mismo mes. Todo está dispuesto ya para ello. Inaugurará el nuevo coliseo una compañía de revistas que cuenta con un personal hábil.

Quieren los que constituyen la Empresa que el Regina sea el templo de la Revista.

## EN EL IMPERIO

En el Teatro Imperio se representarán hoy dos obras del repertorio **bataclánico** que han sido muy aplaudidas.

**Las Vírgenes del Paraíso y El Cabaret del Fantasma.**

Se verá concurridísimo el teatro de Rabanal.

## LA CASA DE LOS MUSICOS

Están en marcha las gestiones para celebrar el primer Concierto de Música Cubana al objeto de recaudar fondos para adquirir el domicilio social de la 'Solidaridad Musical de la Habana'. Así nos lo comunica el entusiasta Presidente de la citada Institución, nuestro particular amigo el joven José María Arriete. El doctor Méndez Peñate, Administrador General del teatro 'Payret' ha sido el primero en ofrecer su cooperación; Ramón Becali, activo empresario de los teatros 'Compoamor' y 'Prado' contribuirá también a los proyectos Arrieta, el activísimo Presidente de la 'Solidaridad Musical de la Habana'.

El Concierto de Música Cubana que se efectuará el día 10 de Octubre en 'Payret' será organizado y dirigido por el Maestro Roig.

El doctor Peñate, Ramón Becali, el Maestro Roig y Arriete forman un 'cuarteto' de voluntades tan firmes que por anticipado puede asegurarse que habrá un gran éxito social y artístico en la Concierto de Música Cubana del día 10 de Octubre.

# VIBOREÑAS

## CLUB SAN CARLOS

Lo había previsto y quedó confirmado; la inauguración del palacete de tan progresista Club fué una brillantísima fiesta de la cual puede sentirse orgullosa la directiva que preside el buen amigo Oscar Ruano.

La casa presentaba el más atractivo aspecto, iluminada interior y exteriormente y adornados todos los salones con incontables búcaros de flores, rosas en su mayoría, presentando el más elegante aspecto.

Se bailó en todas partes, pues eran tan numerosas las parejas que se hacía imposible dar un paso; trabajo me costó pasar a los terrenos de basket, donde el baile estaba en su mayor animación, por bailarse al aire libre.

La relación de nombres no puede ser completa, imposible; mas mencionaré los siguientes grupos de elegantes y bellas señoritas:

Teté Lomas, la simpatiquísima amiga, con viboreñas tan gentiles como Alicia Ramos; las hermanas Alicia y Nieves Ramos; Mercedes de la Noval; Lolita García Alvarado y Ofelia Gómez Carballes, la linda Ofelia, hablaban y discutían sobre las próximas fiestas.

Malvina García; Amparo Guerra; Estela y Josefina Rodríguez; Natalia Romay; Mirta Díaz Betancourt; Matilde Olivera; Fé Canalejo; Dora Becker; Nena García; Estrellita Gómez; Nena y Dulce María Pous; Nenita Angulo; María y Adoración Gutiérrez Prada; Dulce María Díaz, la linda muñeca; Ninina López; Julieta Betancourt; Matilde Vigil; Teté Cuervo.

Lolita Miró; Evora Sené; Victoria Trujillo; Olga e Hilda Urioste; Graciella y Zoraida Pérez Alderete; Ester Jordán; Blanquita y Nieves Marrero; María López; María Josefa Les; Amelí Armenteros; María Julia Jordán; Sarah Sabio; Hortensia Pomares; Cachita Hernández; Mercedes de la Noval.

Rosa Vega; Emilia Lozada; Esther Navarro; Berta Diana; Aristia, Delia, Silvia y Mirta García Coello; Aimé Santos; María Luisa de las Dobles; Nena Valois; María Luisa López; Laudelina Marrero; Graciella Rivas; Graciella y Blanquita Núñez; Mirta Díaz Salinero, Ada y Elena Hevia; Luisa Carvajal.

Carmela Pérez; Sarah y Hortensia Varona; Margarita Gelabert; Asela Viondi; Nena Iraizoz; Carolina Gottardi; Hilda Uriöstegui; Perlita y Adolfina Quesada; Olga, Aida y Aurelia Menéndez; Isolina y Juanita de la Vega; Tomasita y Tita Casanova, Cachita Fernández; Dora Durán.

Hasta las tres de la madrugada duró el baile, que fué constante, pues alternaban una orquesta y un Son y las parejas incansables no perdían una sola pieza.

Cumple felicitar a la directiva del prestigioso Club San Carlos, que ha iniciado la era de sus más brillantes fiestas en su nuevo y elegante palacete, triunfando brillantemente.

SARAH MILIAN GONZALEZ

¡Muy linda flor viboreña! Muy interesante con tan sugestiva interrogación en su purísima frente.

Sarah es una notable pianista que ha cursado sus estudios bajo la dirección de la notable profesora señora Asunción G. de Arias. Ha obtenido el Gran Diploma de Grado con nota de sobresaliente, siendo muy felicitada por su excelente ejecución en las obras de Chopin, Rubinstein y Listz, que tuvo a su cargo, demostrando poseer muy valiosas dotes y la mejor escuela ¡A tus pies, triunfadora!

## PROPIETARIOS DE LAWTON

También el sábado celebró un baile que resultó muy concurrido, en su local calle 13 y Tejar, fiesta ofrecida por la directiva que preside el querido amigo Camilo García Sierra a sus numerosos asociados.

Entre las muchas lawtenses pude anotar los siguientes nombres:

Cecilia y María Sorolla; Hortensia y Guillermina Banda; Graciella y Zoila del Castillo; Estela y Etelvina Vázquez; Etelvina Martí; Josefina Carpenté; Charito Reyes; Julita Ovies; Dulce María y Luisa Ortega; Casilda Amor; María Martínez; Isabel Aguiar; Juana Fernández; Lucía Sánchez.

Esther Sánchez; Carmita Teyado; Dolores Portela; Magdalena Guzmán; Alfonsa Sierra; Margot Ayala; Aurora y María Llata; Margarita Alvarez; Nena y Carmita Barrios; Raquel y Nieves Barba; Dorita López; Nena Rodríguez; Estrella, Isolina y Bertha Díaz y Adelfita Escobedo, muy linda.

Fué el principal tema la gran verbena del Grito de Yara de la que daré muchos pormenores mañana.

## TEMPORADISTAS

Lo son en la finca El Siboney en el pintoresco poblado del Calabazar, los apreciables esposos, elegante dama María González de la Vega y el querido amigo Salvador Alvarez, que han hecho de El Siboney, de su propiedad, el más delicioso lugar, con el exquisito gusto que caracteriza a María.

Muy pronto corresponderé a su ofrecimiento, y les prometo pasar a su lado "un día de campo", y ojalá pudiera ser un mes.

## EN SUS DIAS

Me complazco en saludar a la preciable dama Obdulia Reguera de López.

Y a dos señoritas muy bellas y graciosas, Obdulia Jiménez y Obdulia González y Ruiz, dos rubias muy interesantes.

Les deseo las mayores felicidades en sus días.

## HERMOSO NIÑO

Con toda felicidad ha llegado a este mundo, para aumentar con sus hermanitos las alegrías del hogar de sus amantes padres, la bella y joven señora Virginia D' Wolff y el querido amigo Bernardo Guerrero, ingeniero de la Dirección General de la Secretaría de Obras Públicas.

Les dedico mi más afectuosa enhorabuena, deseando a su hermoso niño la más dichosa vida.

## NUEVA RESIDENCIA

Del Vedado la han trasladado a este progresista barrio, calle de Antonio San Miguel entre Agustina y Carlos Manuel, al lado del Loma Tennis, los apreciables esposos señora María González Abreu y señor Manuel Berenguer con sus hijos, entre ellos la linda Clarita.

Al participarlo en su nombre a sus amistades, les deseo disfruten de las mayores prosperidades en su nuevo hogar.

## HORACIO ABASCAL

Tan apreciable amigo y convecino, joven e inteligente facultativo, ha sido objeto de una señalada distinción, habiendo sido nombrado médico especialista de la Prisión Nacional de Mujeres.

Felicito al amigo Horacio, al que auguro muchos éxitos en su nuevo cargo.

## SAN MIGUEL DE LOS BAÑOS

Puedo asegurar que en el Vichy Cubano no terminará por ahora la temporada, pues las familias viboreñas que allí veranean, no piensan regresar todavía, y otras, por el contrario, dispónense a pasar en San Miguel el resto del presente mes.

Larga relación haría con los nombres de unas y otras; pero hoy no me es posible; mas prometo hacerlo oportunamente.

## RESTABLECIDA

Me complazco en consignar la agradable noticia de estar ya restablecida de una molesta dolencia la bella señorita Eva Rodríguez Cano, la trigueñita de tan lindos ojos.

Mi enhorabuena a la admirada amiga Evita.

## NOCHES DE APOLO

Hoy, lunes, se proyectan dos buenas cintas: "La Casa de la Troya" y "Currito de la Cruz".

Mañana, martes, día de moda, habrá un selecto programa y muchas flores para las señoras y señoritas que asistan, como obsequio del popular don Pepe Trevín.

Urbano del CASTILLO


# HOY VENTA - ELEFANTE NUMEROSAS GANGAS

# MERCANCIAS PARA TODOS

A 9¢

No es un sueño
Ni una ilusión,
Esta venta formidable
Es un verdadero alarde
De nuestra organizacion.

NOTA: De esta venta nos es imposible remitir mercancías al interior

# CASA HARRIS

Teléfono A-7265 — O'Reilly 106


# Cine Lara

Interesante y atractivo programa se exhibe hoy en este cine: En los turnos de 1, 4 y 9 y media, estreno del primer episodio de la gran serierie titulada LA BESTIA DE ORO, por Maurice Flint y la bonita obra en 6 actos titulada EL BATEADOR DE EMERGENCIA, por Glen Hunter.

En los turnos de 3, 5, 8 y 10 y media estreno de la interesante producción especial titulada POBRE MILLONARIO, por Renee Adoree y Conrad Nagel.

Mañana: EN PODER DE LA POLICIA.

Miércoles 7, EL DEMONIO Y LA CARNE.

1934. 1d-5.

# El concierto de Jorge Bolet culminó en un éxito rotundo

Culminó en un rotundo éxito el concierto que se verificó en la mañana de ayer en el Teatro Nacional.

Se trataba del recital de piano que ofrecería a la sociedad habanera el niño pianista, muy conocido por sus verdaderas dotes musicales entre la elite melómana de la Habana. Nos referimos al joven Jorge Bolet, pianista que ya habíamos oído por su actuación en varios conciertos efectuados en esta ciudad.

El concierto que se celebró ayer mañana en nuestro primer coliseo, era para recabar fondos para Jorge Bolet, para con el dinero que le produjera embarcar para el extranjero para terminar sus estudios de piano con alguno de esos profesores extranjeros que siempre dan el espaldarazo de maestros a los jóvenes que empiezan.

La actuación del niño—que podemos afirmar que es ya un consumado pianista—nos demostró los adelantos en la técnica del arte de Paderewski que se ha efectuado en su temperamental alma de pianista. Ya Jorge Bolet ha dejado de ser una esperanza para transformarse en una verdadera y brillante realidad, que dará nombre y gloria a su patria.

El concierto de Weber que ejecutó y las piezas musicales que tocó acompañado por los profesores de la Orquesta Sinfónica, que con tan singular acierto dirige el maestro Roig, fueron ejecutadas primorosamente con gran dominio de la técnica del piano y con la expresión y la fuerza de un pianista consumado.

El programa del concierto que se efectuó ayer se prepará de una manera selecta, pues varias señoritas y señoras de nuestra mejor sociedad tomaron parte en él, habiendo contribuído también al éxito del mismo el compositor cubano Ernesto Lecuona, el señor Márquez y el maestro Gonzalo Roig, que dirigió con verdadero acierto y maestría la Orquesta Sinfónica de la Habana.

La primera parte del programa se desarrolló de la siguiente manera:

1.—Rapsodia No. T. Listz-Sicardó (dos pianos, ocho manos). Señoritas Graziella Aguiar, Carmen Sierra, Rosalía Medina y Dalia Iñiguez.

2.—Recitaciones. Srta. Dalia Iñiguez.

3.—a) "Mírame así". Sánchez de Fuentes.—b) "Princesita de abril". Ernesto Lecuona (canto). Srta. Consuelo Miró.

4.—a) Los Minstrels.—b) Danza Negra.—c) Danza Lucumí.—d) La Comparsa. E. Lecuona. (A dos pianos) Srtas. Natalia Torroella y Teddy Risech.

5.—a) "Nadie se muere de amor". Gonzalo Roig.—b) "Vestal Serena". E. Lecuona. (Canto) Srta. Isabel Elías.

6.—Danzas. J. Cervantes. (A dos pianos) Sra. María Cervantes de Aulet y Srta. Ylyina de Cárdenas.

1.—"Corazón". Sánchez de Fuentes. (Canto) Sr. Alberto Márquez.

8.—Piano Solo. Sr. Ernesto Lecuona.

La segunda parte fué dedicada exclusivamente al joven pianista. Fué como sigue:

1.—a) Preludio. Bach-Blanck.

2.—Concierto-Stuck. Weber.
b) Estudio. (Herselt.
c) Nocturno. Liszt.
d) Allegro Appassionato. Saint Saens. (Piano Solo). Niño Jorge Bolet.

3.—Concierto-Stuck. Weber.
Larghetto, ma non troppe.
Allegro Apassiinato.
Adagio—Presto assai. (Piano).

Niño Jorge Bolet acompañado por la Orquesta Sinfónica de la Habana.

Lo mejor y más selecto de la sociedad de la Habana, representada por bellas señoritas y distinguidas damas, se dieron ayer cita en el Teatro Nacional, dando realce con su presencia y con sus encantos al magnífico concierto verificado en honor del niño Bolet, que ayer mañana, frente a un grupo de críticos y entendidos en música, fué consagrado como uno de los primeros pianistas cubanos de la era actual.

J. I. S.

# Una función extraordinaria en Actualidades

Hoy se celebra el beneficio de los señores Eusebio Orozco y Felipe Lebrón, activos empleados de éste, el programa combinado para esta función es monstruoso pues toman parte muchos artistas muy aplaudidos por el público de la Habana.

La función comenzará como de costumbre a las 8 primeramente se estrenará la bonita films por Tom Mix titulada: EL BANDIDO DE RIO GRANDE, luego la compañía representará FUROR DE REVISTAS y finaliza esta tanda los niños DANILO y EZEQUIEL, gailadores de charleston; luego la aplaudida soprano española señorita Aurelia Uturmendi nos hará oír su exquisita voz.

A las 10, cintas cómicas y un gran acto de variedades entre ellas, el estreno del apropósito: ASI SON TODOS, desempeñado por la simpática artista cubana: ALBA IMPERIA, y los aplaudidos actores Guillermo Moreno y Paquito Rodríguez El famoso hombre Diablo Raimond Rodini hará algunos de sus más sensacionales actos como el del Baúl Misterioso y la Evación, número que le ha valido de muchos aplausos en los Estados Unidos y otras capitales del Sud América. La canzonetista argentina: Estrella Iru, nos delejtará con sus preciosos tangos de la que es genial creadora. Ernesto Vilanoba, joven barítono cantará una bella canción y el señor Arredondo, nos hará alguna de sus creacios. Además los artistas de la compañía de la casa harán números de variedades.

El próximo viernes 2 se estrena el sainete revista que lleva por título: QUE BOBAS SON LAS MUJERES.

Y para el día 16, el esperad oestreno de: LOS SIETE SIETES, libro de López Brillas y Hernández, música del maestro Muguerza y decorados del reputado escenógrafo Nom V. Noriega

1942 1 d-5

# De Santos Suárez

## DOCTOR FELIX LANE

En los últimos exámenes efectuados en la Universidad Nacional, se graduó de doctor en leyes mi estimado amigo el joven Félix Lané Armenteros.

Muchos éxitos le deseo al joven doctor en el ejercicio de su profesión ahora.

## LETRAS DE LUTO

En días pasados falleció la simpática señorita Olimpia Sánchez, hija de mi estimado amigo señor José Sánchez.

Reciban sus familiares el más sentido pésame.

## SANTIAGO M. DE LA PEÑA

Este querido compañero en el periodismo se embarca el próximo martes con rumbo a Playas norteamericanas.

Buen viaje.

## ENFERMO

Hace pocos días supe la noticia de que mi estimado amigo el joven Octavio Sánchez, había ingresado en la Casa de Salud del Centro de Dependientes, víctima de una debilidad pulmonar.

Allí lo visité.

Encontrándome que dentro de muy pocos días estará perfectamente bien.

Mucho lo celebro.

Emilio Cobo Rius.


# HOY TEATRO FAUSTO HOY

ESTRENO EN CUBA — 5¼ 9½

La Metro-Goldwyn-Mayer presenta la graciosa comedia titulada

# EL AMOR HACE MILAGROS

Interpretada por

**Karl DANE** y **George K. ARTHUR**

LUNETAS 60¢ PREFERENCIAS 80¢

AMERICA ADVERTISING A-9638

MUY PRONTO **HAROLD LLOYD** en su última creación **EL COME BOLAS**

# NACIONAL

HOY — GRAN ESTRENO EN TODAS LAS TANDAS — HOY

LA SELECT PICTURES presenta a

# LIONEL BARRYMORE en Los Malhechores

Colosal cinedrama cuya trama de pasiones, intrigas y misterios tienen un magnífico intérprete en este gran actor.


M.E.C.D. 2016

## LA FEDERACION DEL TRABAJO PREVIENE A LOS OBREROS CONTRA LAS FRASES REVOLUCIONARIAS

WASHINGTON, septiembre 4, (A.P.) — En un mensaje del Día del Trabajo a los obreros de los Estados Unidos, el presidente de la Federación, Mr. Green, los felicita por los resultados obtenidos en los últimos meses y les pide que en la próxima campaña política den sus votos y su influencia a los candidatos partidarios de la causa laborista.

El vice-presidente de la Federación, Matthew Woll y el secretario, Frank Morrison, han hecho declaraciones semejantes. Woll apercibe a los trabajadores contra las "frases revolucionarias" y las "manifestaciones violentas" y pide que los obreros estudien las formas nacionales de Gobierno, con su división y su delegación de poder político, con objeto de que sus votos puedan ser depositados con la mayor sensatez posible. Morrison pide que haya inteligencia y organización entre los obreros, ya que esas son las armas más efectivas para que el trabajo alcance sus fines.

## La composición de las calles de la Víbora

La Asociación de Propietarios y Vecinos de los repartos "El Rubio", "Acosta" y "Nueva Floresta" ha dirigido al secretario de Obras Públicas la exposición siguiente:

Habana, 30 de agosto de 1927

Sr. Dr. Carlos Miguel de Céspedes
Secretario de Obras Públicas.
Honorable señor:

Mucho le complace a esta Asociación haberse enterado de que los trabajos de composición de las calles de Jesús del Monte y la Víbora, han comenzado con cargo a un crédito de $110.000.00, demostrando usted una vez más que el vasto plan de Obras Públicas será cumplido en todas sus partes.

Pero, entre las calles que se van a componer según se ha publicado, no figura las calles de Pedro Consuegra, Gertrudis, Josefina y Ursula, desde "Diez de Octubre hasta Jorge" y las de Agustina, Carlos Manuel, Gelabert, Avellaneda y Jorge, así como las calles de Espadero, Freire Andrade, Néstor Aranguren y las de J. B. Zayas, J. A. Cortina, Figueroa, Estrampes, éstas últimas desde O'Farrill a Espadero, todas comprendidas en los tres repartos.

Con tal motivo, rogamos a usted señor Secretario, que no nos prive de un bien que hace tiempo anhelan los numerosos vecinos de esta parte de la Víbora y ordene la pavimentación, repavimentación y bacheo de las calles expresadas anteriormente, según la clase de trabajos que requieran.

De usted con la mayor consideración. — DR. JUAN R. O'FARRILL, Presidente.

## Notas Personales

### ESTUDIANTE APROVECHADO

Tras lucidos exámenes ha cursado el tercer año de Medicina en la Universidad de la Habana, obteniendo notas de Sobresaliente en todas las asignaturas el inteligente y simpático joven Aquiles Azcuy Ruiz, hijo de nuestro estimado amigo el señor Porfirio Azcuy, pundonoroso militar que desempeña con verdadero acierto el puesto de Jefe del Destacamento del pueblo de Marianao.

El joven Aquiles fué felicitado calurosamente por el tribunal examinador. Reciba el talentoso joven y futuro galeno nuestra sincera felicitación la que hacemos extensiva a sus queridos padres.

# HABANERAS

(Viene de la pág. SIETE)

### EN MISION ESPECIAL

EL CORONEL JULIO MORALES COELLO

Rumbo a Panamá.

Para seguir a Costa Rica.

Embarcará el 16 del corriente el coronel Julio Morales Coello con el carácter de Embajador Extraordinario en Misión Especial del Gobierno de Cuba.

Lleva a esas repúblicas hermanas un mensaje de agradecimiento y simpatía con motivo de la embajada que ambas enviaron a la toma de posesión del Presidente Machado.

Recae la designación en una personalidad de altos prestigios.

Un feliz acierto.

Por parte del Jefe de la Nación.

Su ayudante naval, el coronel Morales Coello, tiene entre otros títulos a la estimación y la simpatía de esta sociedad ser hijo político del inolvidable José Miguel Gómez.

Es abogado, catedrático de la Universidad y presidente del Tribunal Supremo de Guerra y Marina.

Hábil diplomático.

Y caballero intachable.

El coronel Morales Coello, además, encuéntrase relacionado con nuestros mejores círculos sociales.

Goza de consideraciones.

De grandes afectos.

### COLEGIO SEPULVEDA

En su nueva casa.

El Colegio Sepúlveda.

No es otra que la de Calzada y Baños en la barriada del Vedado.

Amplia y confortable.

Montada con todo gusto.

Demostración ostensible del grado de prosperidad a que ha sabido llevar el plantel de su dirección la insigne educadora Adelaida Sepúlveda secundada por su bella e inteligente hija Adelina y con el concurso de la joven y entendida profesora Gloria Anador.

Acordada está para el miércoles próximo la apertura del curso escolar de 1927 a 1928.

Será por la mañana.

A las diez.

Ha sido organizada con tal motivo una fiesta con arreglo a un breve e interesante programa.

El doctor Abelardo Saladrigas, Inspector del Distrito Escolar de la Habana, hará uso de la palabra.

Un número musical que tendrá a su cargo una distinguida artista.

Y recitaciones de poesías.

Por la linda Emman Piñeyro.

### JOSE MARIA CABARGA

Una crisis de dolor.

Larga y angustiosa.

Cesó ya, por fortuna, para el distinguido caballero José María Cabarga.

Jefe de una numerosa y muy estimada familia de esta sociedad, entre la que se cuenta su hijo amantísimo, amigo de mi mejor afecto, el señor José Antonio Cabarga, competente Jefe del Personal de la Renta.

Grave su mal.

De carácter alarmante.

Dominado ha sido por completo gracias al saber, habilidad y acierto del doctor Rafael Nogueira.

Un triunfo más.

De su gloriosa cuchilla.

Feliz la operación practicada por el eminente cirujano ha vuelto la paz y la tranquilidad a un hogar amenazado.

¡Enhorabuena!

(Continúa en la pág. ONCE)

# Guanabacoa al Día

### SRTA. FLORANGEL GARCIA URZAIZ

Engalano hoy esta sección con el retrato de la delicada y encantadora señorita Florangel García Urzaiz, nieta de aquel dechado de caballeros que se llamó don Angel Urzaiz, figura distinguida de la sociedad de Guanabacoa en cuya residencia de la Plazoleta de Santaya se celebraron espléndidas soirées en épocas inolvidables en que las principales familias habaneras escogían a la Villa de Pepe Antonio para veranear.

La graciosa Florangel García Urzaiz, recitó la noche de la Octava cuando la Virgen de la Asunción hizo su entrada en la casa de su camarera la distinguida señora Nieves Lugo de Lima, unos preciosos versos, escritos expresamente por su tía la notable y conocida poetisa María Urzaiz; versos que fueron recitados ante el trono de la Patrona y que voy a dar a conocer para con ello complacer a las numerosas familias que me lo piden:

**TE SEGUI DESDE EL TEMPLO**

Te seguí desde el templo, recorriendo
con los tuyos las calles de tu pueblo,
y he visto que a tu paso se postraban
los ancianos, los niños, las mujeres
y que todos al verte, conmovidos
con los nombres más dulces te llamaban.

Y penetré contigo en este asilo
de amor y de virtud; aquí tu nombre
es perfume, es luz y es armonía...
aquí todos te adoran reverentes,
y aquí tu fervorosa Camarera
te esperaba con ansias, madre mía!

Y vuelves tú, la Virgen sin mancilla,
flor entre flores, en tu regio trono,
mirando al cielo en actitud piadosa,
con los brazos alzados, implorando,
la bendición de Dios para tus hijos
lo mismo que una madre cariñosa.

Pues bien, ya que eres Madre, ya que eres
el consuelo, la vida y la esperanza,
sé en el mundo, mi luz, la protectora
del hogar de mis padres, de mis sueños
de juventud, de amor y de ventura
que son sueños de un alma que te adora.

¡Virgen de la Asunción, yo te saludo,
y te saludo con amor sincero;
yo que sin conocerte te quería
porque de Ti me hablaron mis mayores,
porque a adorarte me enseñó mi madre
cuando era pequeñita todavía!...

Y el amor que me inspiras, gran Señora,
llena mi corazón de tal manera
y de tal modo tu piedad pregona,
que quisiera haber nacido en este pueblo
para poder llamarte mi Patrona.

Cuando la señorita Florangel García Urzaiz terminó de recitar los precedentes versos recibió una verdadera salva de aplausos por parte de las numerosas y distinguidas familias que estaban en la elegante mansión de los esposos Lima-Lugo.

**EL CASINO**

Abrió anoche sus puertas la prestigiosa sociedad Casino Español para ofrecer a sus asociados una interesante velada en la que tomaron parte los conocidos actores José López Ruiz, Horacio Acebal, Celia Adams y la señorita Iturmendia.

Se puso en escena la obra "Amores y Amoríos".

**EN LA IGLESIA DE LOS ESCOLAPIOS**

Ayer, domingo, volvieron a celebrarse los santos oficios de la Misa.

Y también los demás cultos, en la Iglesia de los Padres Escolapios, en virtud de haberse terminado las obras que en dicho templo se venían realizando.

Haquedado listo todo el piso de la iglesia y las demás obras de ornamentación en los altares se llevarán a cabo más adelante.

Jesús CALZADILLA.


GRANDES ALMACENES

LOS PRECIOS FIJOS

A DE J. BOLIVAR y R. MA DE LABRA

HOY!

¿VENDEMOS? O REGALAMOS...

2000 TRAJES PARA NIÑOS, en diferentes estilos y de buena calidad a

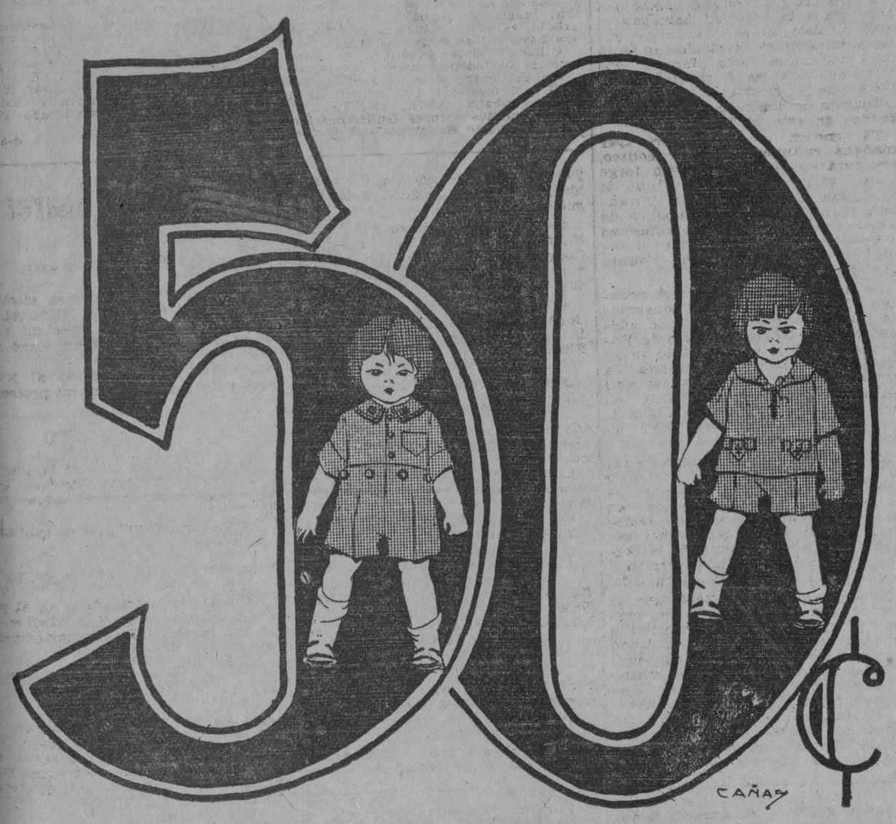


Hay infinidad de estilos más, que vendemos a la mitad de su valor.

En una de nuestras vidrieras por Reina exhibimos algunos modelos, que representan algo de nuestro espléndido surtido.

BOLSAS
ABANICOS
SOMBRILLAS

Hoy seguimos vendiendo estos artículos a los precios anunciados anteriormente.

MAÑANA VENTA DE RETAZOS

LEA NUESTRO ANUNCIO DE MAÑANA — NO SERVIMOS PEDIDOS POR CORREO

DAMOS YARDA POR VARA



COLONIA NARCISO AZUL DE Mury Paris.

Esencias, Loción, Polvos, Jabón.



LA ISLA DE CUBA

MONTE 55 y 57

LA CASA MAS POPULAR — LA QUE MAS BARATO VENDE

SEPTIEMBRE
EL MES DE LOS REGALOS

:-: HOY :-:

300 VESTIDOS DE WARANDOL

A 50 CENTAVOS

EN TODAS LAS TALLAS Y COLORES

Comenzará la Venta-Regalo hoy a las dos de la tarde—y se terminará cuando se agoten los 300 Vestidos

MEDIAS DE SEDA "CUBA"

Las que reunen todas las buenas cualidades que son exigibles en una Media de Seda de alta calidad. Muy reforzadas en la puntera, el talón y la parte para la liga, dan un magnífico resultado. Sus colores de Moda son inalterables al lavado más descuidado.

POR SU PRECIO NO PUEDE USTED ENCONTRAR MEDIAS DE SEDA IGUALES EN LA HABANA.



Primer regalo del

JABON PERLA

Perla de los jabones

Para lavar sedas

A quien envíe durante el mes de Septiembre diez envolturas del Jabón Perla á CRUSELLAS y Cía. Apartado 301. Habana, se le obsequiará con un precioso COLLAR DE PERLAS.

Mensualmente cambiaremos el obsequio.


ANUNCIESE Y SUSCRIBASE AL "DIARIO DE LA MARINA"

M.E.C.D. 2016

# Teatro PRADO

HOY GRAN ESTRENO HOY

FIRST NATIONAL PICTS. presenta la grandiosa producción

## AMOR LOCO Y AMOR CUERDO

Interpretada por un gran reparto incluyendo a

LEWIS STONE
BARBARA BEDFORD
y TULLY MARSHALL

LUNETAS, 60 ctvs. Música adaptada.


# ESPECTACULOS

## TEATROS

NACIONAL.—5 y 15, 7 y 9 y 30: una revista, Un viejo verde, Los malhechores.

PRINCIPAL DE LA COMEDIA.—9: La pluma verde.

ALHAMBRA.—8: Oh, yes! 9 y 15: La salvación de Cuba. 10 y 30: Los farolitos rojos.

ACTUALIDADES.—8: El bandido de Río Grande, Furor de revistas, variedades. 10: cintas cómicas, así son todos, variedades.

IMPERIO.—8 y 30: Las Vírgenes del Paraíso, El Cabaret dl Fantasma.

## CINES

CAMPOAMOR.—Tarde y noche: Placeres robados (estreno), una revista, una comedia.

MARTI.—Tarde y noche: Wu Li Chang, números por La Maravilla y La Tirana, una cinta cómica en dos partes.

PRADO.—En todas las tandas: Amor loco y amor cuerdo (estreno) una revista, una comedia.

LIRA.—De 2 y 30 a 5: Sólo para casadas, Gigolo. 5 y 30: Sólo para casadas. 8 y 30: el mismo programa de la matinée.

NEPTUNO.—5 y 15 y 9 y 30: Amor de Príncipe. 8 y 30: Manon.

TRIANON.—5 y 15 y 9 y 30: Un tunante encantador. 8 y 30: El santuario del amor.

OLIMPIC.— 5 y 15 y 9 y 30: Viejas verdes. 8 y 30: Don Juan.

VERDUN.—Tarde y noche: una revista, una comedia, episodio 6 de La bestia de oro, El buque nocturno, Demasiado dinero, Napoleón Bonaparte.

RIALTO.—Tarde y noche: El diamante negro, episodio de La casa del misterio.

WILSON.—Tarde y noche: El conquistador de fama, Subastada en un millón, una revista, una comedia.

INGLATERRA.—En todas las tandas: El demonio y la carne, El rescate sentimental, revistas, comedias.

APOLO.—5 y 30: La casa de la Troya. 8 y 30: La casa de la Troya, Currito de la Cruz.

RIVOLI, (La Sierra, Marianao).—5 y 15: La ballarina del taxi. 8 y 30: El ángel del arroyo, La ballarina del taxi.

VIVES.—5 y 15 y 9 y 15: Gente de guante. 8 y 15: Después de casados.

LARA.—Tarde y noche: La bestia del mar, El bateador de emergencias, cintas cómicas.

GRIS.—5 y 15 y 9 y 15: El demonio y la carne, una revista. 8 y 15: Alejandrito el magno.


Gran almacén importador de víveres finos, vinos y licores de las más afamadas marcas.

Café superior tostado y molido en la casa.

Enviamos Catálogos gratis a toda la República.

Ella no tiene la culpa, es la calidad de los VIVERES; haga su FACTURA en

"LA VIÑA" y comprobará cuanto le decimos.

Calidad extra, Peso completo, Precio económico

Inmediatamente le servimos cuanto desee

Ave. SIMON BOLIVAR, 21, antes Reina. Teléfonos A-2072 y A-1821



HOY ESTRENO — RIALTO — HOY ESTRENO

AMERICA ADVERTISING A-9638

FERNANDEZ presenta a entodas las tandas

Monte BLUE

En el sublime romance de amor titulado

EL DIAMANTE NEGRO

Un hombre cuyo cuerpo era de hierro y su corazón suave y noble en los mas gratos amores con una bella y deliciosa mariposita perfumada. Gratos momentos de placer, tristes escenas de dolor y emoción.

Una Vencedora PRESENTACION FERNANDEZ - Virtudes 36

Ya está llegando "EL DILUVIO UNIVERSAL"


## MARTI: Wu Li Chang y el sketch La Leyenda del Dragón.—La Maravilla y La Tirana.—Uzcudun-Heeney

WU LI CHANG, el drama chino de fuerte intensidad emotiva, la obra en la que llegaron a la cima del arte, uno en el cine y otro en la escena, dos actores eminentes, Ernesto Vilches y Lon Chaney, será exhibida hoy en el teatro Martí con honores de estreno, en los turnos preferentes de cinco y nueve y media.

La película maravillosa producción de la Metro, lleva en el Martí el adjtamento de un sketch prólogo, nota de color y de armonía, de historias sentimentales del Oriente hermético, de danzas y de efectos de luz, titulado LA LEYENDA DEL DRAGON. Los sketchs presentados hasta ahora en el Martí como una nota de distinción, de exquisitez y de originalidad no vista aún en otro escenario habanero, nos autorizan para creer que éste constituirá un regalo de arte para los habitués al coliseo de las cien puertas. El título que ampar ala síntesis escénica de WU LI CHANG es como decimos, LA LEYENDA DEL DRAGON, denominación que nos hace esperar una de esas fantásticas narraciones chinescas, plenas de dulzura y de poesía.

Actuarán también en los turnos elegantes, en sus más aplaudidos números, la Maravilla y la Tirana, las gentiles estrellitas de la canción y de la danza.

El día 8 una tanda sportiva con las noticias por radio del evento Uzcudun-Heeney y la exhibición de la primera lucha entre estos dos boxeadores y del discutido encuentro entre Paulino y Delaney, suspendido arbitrariamente por un referée apasionado e injusto. Para esta tanda se confecciona un programa especial cinematográfico y teatral.

El viernes el estreno de una película de gran importancia, una su perjoya de la Universal, titulada EL CUARTO MANDAMIENTO, que ha merecido la calificación de 'La película de las madres'.

1929. 1d-5.

## Cine Neptuno

**"AMOR DE PRINCIPE" HOY EN NEPTUNO**

Las tandas elegantes de 5 1|4 y 9 1|2 se cubren hoy en NEPTUNO con la lujosa cinta de la First National, titulada: AMOR DE PRINCIPE, última creación de Richard Barthelmes y Lois Moran, el precio de estas tandas es de 40 cts.

En la tanda de las 8 1|4 en punto, se exhibe a petición de distintas familias: MANON magistral interpretación de John Barrymore y Dolores Costello, 20 cts. luneta.

Para toda la función de la noche, rige el precio de 50 cts.

Mañana: EL DEMONIO Y LA CARNE, la película más discutida del año.

El miércoles y el jueves: NAPOLEON

El viernes y el sábado: AMANTES o EL GRAN GALEOTO.

1935 1 d-5

## INGLATERRA

El espectáculo favorito del público por su comodidad, ventilación y grandes películas que se estrenan a diario, a base de veinte centavos luneta.

Para hoy, regia matinée a las dos pasado meridiano con las super atracciones EL DEMONIO Y LA CARNE, por John Gilbert y Gretta Garbo, y EL RESCATE SENTIMENTAL, por Conrad Nagel y Eleanor Broadman; para esta matinée regirá el precio de veinte centavos luneta.

En tandas elegantes de cinco pasado meridiano y de las nueve y cuarenta y cinco pasado meridiano, comedias y el re-estreno de la maravillosa producción Metro en once actos, interpretada por John Gilbert y Gretta Garbo, titulada EL DEMONIO Y LA CARNE; para estas tandas regirá el precio de veinte centavos la de las cinco pasado meridiano y el de treinta centavos para las nueve y 45 pasado meridiano.

En tanda de las ocho y media pasado meridiano: EL RESCATE SENTIMENTAL, por Conrad Nagel y Eleanor Boardman; para esta tanda regirá el precio de veinte centavos luneta.

Mañana: SUBASTADA EN UN MILLON, por Dolores Costello, Betty Blaythe y Malcom McGregory, y EL CONQUISTADOR DE FAMA, por GEORGE WALSH.

Miércoles siete: UN AMOR EN VENECIA, por Clara Bow, y DISCORDIAS MATRIMONIALES, por Adolfo Menjou y Betty Bronson.

Jueves ocho: NAPOLEON BONAPARTE, por Víctor Varconi.

Sábado diez: VANIDAD, por Leatrice Joy.

Domingo once: AMANTES o EL GRAN GALEOTO, por Ramón Novarro, basada en el drama de don José Echegaray.

1940 1d 5

## TEATRO WILSON

Magnífico programa el que presenta para hoy la empresa de este elegante, concurrido y ventilado cinema, a base de precios populares.

Para las tres y cuarto a cinco y cuarto pasado meridiano, matinée con revistas, comedias y el estreno de la regia atracción en ocho actos, interpretada por George Walsh, titulada EL CONQUISTADOR DE FAMA; para esta matinée regirá el precio de diez centavos los niños y veinte centavos mayores en luneta.

En tanda elegante de las cinco y cuarto pasado meridiano, comedias y el estreno de la regia super producción joya en nueve actos, interpretada por Dolores Costello, Betty Blaythe y Malcom McGregory, titulada SUBASTADA EN UN MILLON; para esta tanda regirá el precio de diez centavos los niños y veinte centavos mayores en luneta.

Por la noche, gran función corrida de ocho y cuarto a once y media, con las atracciones EL CONQUISTADOR DE FAMA, por George Walsh, y SUBASTADA EN UN MILLON, por Dolores Costello, Betty Blaythe y Malcom McGregory, rigiendo los precios de diez centavos para los niños y treinta centavos mayores en luneta.

Mañana: ALLA EN EL ESTE (nueva copia) de la obra maestra del mago de la cinematografía, D. W. Griffith, interpretada por Lillian Gish y Richard Barthelmes, y LOS AMORES DE SUNYA, por Gloria Swanson.

Miércoles siete: la producción de William D'Mille, interpretada por Joseph Schildkraut, Lya de Putti y Roberts Edeson: LADRON DE AMORES, y SURCOUF, por Jean Angelo.

Viernes nueve: NAPOLEON BONAPARTE, por Víctor Varconi, proyectándose sin alteración de precios y dentro de nuestra organización de espectáculo.

El jueves ocho daremos al respetable público por nuestra estación de radio todos los detalles de la pelea de boxeo UZCUDUN VS HEENEY.

Domingo entrante: AMANTES o EL GRAN GALEOTO, por Ramón Novarro, basada en el drama de don José Echegaray.

1939 1d 5

## RIVOLI

En el elegante palacete del reparto La Sierra, a las 5 y cuarto, LA BAILARINA DEL TAXI, por Owen Moore.

De 8 y media a 11, el Angel del Arroyo, por Coleen Moore y Ben Seyers.

LA BAILARINA DEL TAXI.

Martes, LA HORRIBLE VERDAD, por Agnes Aires, EL CORSARIO DEL AMOR, por Rod La Roque.

Miércoles, EL TRIUNFO FINAL, por Alen Percy, GLORIA O NAPOLEON, por Víctor Varcony.

Jueves, LA APACHE, por Priscilla Dean, VANIDAD, por Leatrice Joy.

Virnes, SOLO PARA CASADAS, por Mary Prevost.

Sábado, AMOR DE PRINCIPE, por Richard Balthelmes.

1895 1d-5.

## Cine Rialto

**SE ESTRENA HOY "EL DIAMANTE NEGRO", POR MONTE BLUE. EL MIERCOLES SE ESTRENA "MADEMOISELLE D'ARMENTIERES"**

Un buen estreno es el que se anuncia para hoy en el concurrido Rialto, el cual servirá para cubrir todos sus turnos o sea los de la una, tres, cinco y cuarto, siete y media y nueve y cuarenta y cinco. Trátase de la suprema producción titulada EL DIAMANTE NEGRO, poderoso cinedrama de acción maravillosa, pleno de aventuras y romance con uno de esos desenlaces que se presentan de una manera magistral en la pantalla. EL DIAMANTE NEGRO, aparte de la admirable trama de su argumento, tiene por protagonistas al popular actor Monte Blue y a la linda estrella Edna Murphy, quienes realizan una excelente labor escénica en sus respectivos papeles. En los turnos corrientes se exhibe el siguiente episodio de la interesante serie LA CASA DEL MISTERIO.

Para el miércoles siete se anuncia el estreno de MADEMOISELLE D'ARMENTIERES, formidable cinedrama de extraordinario argumento que interesará poderosamente a todos cuantos lo vean, pues la trama que se desarrolla en el mismo es uno de esos que muy pocas veces ha sido explotado con tanto éxito en la pantalla como en esta película de méritos indiscutibles.

También se espera para dentro de poco otra buena producción y es la titulada EL PRECIO DE LA GLORIA, en la que tiene interesante papel la linda actriz mexicana Dolores del Río.

1945 1d 5

## Olimpic

**EN OLIMPIC HOY: "VIEJAS VERDES" Y "DON JUAN"**

Lunes de moda en el siempre concurrido cinema OLIMPIC, de la barriada del Vedado.

El programa combinado para hoy no puede ser más interesante, las tandas elegantes de 5 1|4 y 9 1|2 se cubren con VIEJAS VERDES, la comedia más fina y picarescadel año,que tan admirablemente interpreta la simpática Luisa Fazenda.

En la tanda inicial a las 8 1|4 se exhibe: DON JUAN, la maravillosa creación de John Barrymore.

Para las funciones de hoy en OLIMPIC, a las 5 1|4 y toda la función por la noche, rige el precio de 40 centavos luneta.

Mañana se exhibe a petición de distintas familias: LA BESTIA DEL MAR, la obra que hizo famoso a John Barrymore.

El miércoles y jueves: Estreno en el Vedado de: NAPOLEON BONAPARTE, maravillosa producción francesa, que interpreta Víctor Varconi, el arrogante oficial de: EL BOTERO DEL VOLGA

Para el viernes y el sábado se anuncia el estreno de: EL PRINCIPE DE LAS TINIEBLAS o EL GRAN GALEOTO, y en la próxima semana: LA DUQUESA DE BUFFALO; VANIDAD por Leatrice Joy y: LA NIETA DEL ZORRO.

1937 1 d-5

## CINE APOLO

La concurrencia de ayer fué numerosa en las tres funciones que se vieron repletas predominando en la tanda elegante las bellas damas de Jesús del Monte

El programa de la función de ocho y media a once lo integran dos producciones españolas que serán re-estrenadas a petición de numerosos favorecedores.

LA CASA DE LA TROYA es una, y CURRITO DE LA CRUZ es la otra y además una comedia, costando la lunera veinte centavos.

A las cinco y media: LA CASA DE LA TROYA

Mañana: MATRIMONIOS MODERNOS o FLORETTE Y PATAPON, una preciosa comedi afrancesa, y PENAS QUE MATAN, por Anna Q. Nilson. La función es de moda.

NARCISIN dará su última función el miércoles llevando a escena AMOR DE MADRE, que es uno de sus grandes triunfos. Además será exhibido EL SETO PERDIDO.

Jueves: UNA NOCHE DE AMOR y SUBASTADA EN UN MILLON.

SOLO PARA CASADAS y LAS MALAS LENGUAS, el sábado.

EL DEMONIO Y LA CARNE será reprisado el domingo, completando el programa RESURRECCION, EL CORSARIO DEL AMOR y DON JUAN.

NAPOLEON, una interseante película austriaca, de una técnica irreprochable, en breve.

1941 1d 5

## Cine Vives, Vedado

GENTE DE GUANTE, hermosa película de los celebrados actores George O'Brien y Edmund Love es el estreno que para hoy en sus tandas elegantes tiene el acreditado y concurrido cine Vives de la calle B y 27 del Vedado

A las 8 y cuarto, DESPUES DE CASADOS, por Margaret Livinston.

Mañana martes (día de moda) AMANTES o EL GRAN GALEOTO, por Ramón Novarro y Alice Terry.

Miércoles 7, EL DEMONIO Y LA CARNE, por John Gilbert y Greta Garbo.

Jueves 8, TREN DESENFRENADO, por Jack Daugherty.

Viernes 9, AMOR DE PRINCIPE, por Richard Balthelmes.

Sábado 10, EN PODER DE LA POLICIA, por Rin Tin Tin.

Domingo 11, Tandas de 5 y cuarto y 9 y cuarto, la grandiosa película rusa LA FRONTERA DE FUEGO, por Olga Teschowa.

Lunes 12, LAS SENSACIONES DE LILY, por Liliana Damita.

1946. 1d-5.

## Cine Gris

En las tandas de 5 y cuarto y 9 y cuarto se proyectará por última vez la soberbia producción dramática titulada EL DEMONIO Y LA CARNE; una película de hermoso argumento y emocionantes escenas, maravillosamente interpretada por el famoso actor John Gilbert y las celebradas estrellas Greta Garbo y Lars Hanson. Se completan estas tandas con el Noticiario Fox número 32. Luneta cuarenta centavos.

A as 8 y cuarto, ALEJANDRITO EL MAGNO, por Marion Davies.

Mañana, LA FRONTERA DE FUEGO, por Olga Tcheskowa. Una película que interesará a todos desde las primeras escenas.

Miércoles 7, ENTRE BASTIDORES, por Norma Shearer, Dorothy Phillips y Oscar Shaw.

Jueves 8, NAPOLEON BONAPARTE, por Víctor Varconi, Michael Xanto y Agnes D'Esther.

Viernes 9, EN PODER DE LA POLICIA, por Rin Tin Tin.

Sábado 10, EL CORSARIO DEL AMOR, por Rod La Rocque.

Domingo 11, matinée, CASADA Y SIN MUEBLES, por Wanda Wiley, HEY, HEY, CAWBOY, por Hoot Gibson, y CASI UN MONO, por Syd Chaplin.

A las 5 y cuarto y 9 y cuarto: AMOR A TODA VELOIDAD, por Clara Windsor y William Haines.

1936. 1d-5.

## TEATRO IMPERIO

**COLOSAL ESTRENO MAÑANA EN IMPERIO**

Los empresarios de Imperio que siempre tratan de ofrecerle lo mejor al público, anuncian para mañana el soberbio estreno de la gran revista titulada LA MUSA DE LA ALEGRIA.

Esta noche subirá al palco escénico, la gran obra LAS VIRGENES DEL PARAISO y a segunda hora EL CABARET DEL FANTASMA.

Armando Zapata, el cómico con más comicidad de Cuba, nos anuncia que el día 20 de este mes se beneficiará en Imperio.

Angelina Méndez, la gran artista mejicana sigue triunfando desde el proscenio de Imperio.

Los precios siguen igual: sesenta centavos luneta, cincuenta centavos butaca y veinte tertulia.

Esta noche, LAS VIRGENES DEL PARAISO Y EL CABARET DEL FANTASMA

1949. 1d-5.

## CAMPOAMOR

**UN ESTRENO INTERESANTE PARA HOY, MAS QUE AMOR, CREACION DE HUGUETTE DUFFLOS**

PLACERES ROBADOS, el estreno que ocupará hoy la pantalla de Campoamor en todos sus turnos a partir de la una, es algo primoroso en verdad, que tendrá la virtud de agradar a todos, pues su argumento, muy moderno, muy real, y el lujo de sus escenarios están avalorados por la interpretación exquisita de Dorothy Revier, la bellísima mujer y gran estrella del arte silente, que es por sí sola suficiente atractivo para augurar el éxito de una obra.

A partir de las tres, será amenizada su proyección con la preciosa partitura musical expresamente adaptada por la orquesta de este teatro. Hasta el miércoles estará en los programas.

La empresa de Campoamor ha dispuesto que el día primero sea estrenada otra de las grandes cintas prometidas, y que será sin duda el regalo más hermoso para la distinguida concurrencia que prestigia el elegante teatro djariamente. Se trata de una admirable producción francesa, de argumento exquisito, un poema de amor y de dolor, de un realismo punzante, titulada MAS QUE AMOR. En su reparto, formado todo por artistas de reconocida fama, se destaca con su deslumbrante belleza rubia Huguette Duffllos, la mimada del público parisino, la Gran Duquesa Aurora de El Secreto de Koenigsmark", que en esta nueva creación de su inmenso talento se nos muestra, si es posible, más artista, más bella, más elegante que nunca. Es preciso saber que los directores de esta película verdaderamente admirable no han escatimado nada de lo que pudiera contribuir a hacer de ella una perfecta obra de arte. Así, sus decorados interiores fueron objeto de cuidadoso estudio, ajustándose a los nuevos cánones estéticos, dando por resultado una fiesta para los ojos, tanto profanos como inteligentes en arte.

El público femenino, para el cual, en todas partes, es una verdadera favorita la bellísima Huguette Duffllos, se deleitará contemplando los trajes, de una elegancia muy francesa, de la actriz y sus joyas, que son célebres en toda Europa.

Hasta el día once permanecerá en exhibición la lujosa cinta en los turnos de siempre. La orquesta prepara una partitura especial para amenizar las tandas elegantes de esos días.

1947. 1d-5


HOY GRAN ESTRENO HOY

"CAMPOAMOR" Septbre. 5, 6 y 7

SELECCION SANTOS Y ARTIGAS.

NO CODICIES LA MUJER AJENA

piensa que "quien a hierro mata... a hierro muere"

Por esta y otras razones, debe usted ver

PLACERES ROBADOS

POR Helene Chadwick, Dorothy Revier

Ag. La Información

Estreno de la "Actualidad Habanera No. 6" con vista de las Regatas de la Playa de Marianao y peregrinación a la tumba de Zenea.

PROXIMAMENTE:
EL PAYASO DEL CIRCO, por Dorothy Revier
PECADORA, por Francesca Bertini.



HOY 5 9½ — TEATRO MARTI — HOY 5 9½

GRAN EXITO

De la grandiosa producción Metro-Goldwyn-Mayer

WU-LI-CHANG

"Mr WU"

Versión fiel del célebre drama que tanta fama dió al genial actor ERNESTO VILCHES y que en la pantalla tiene como intérprete al gran

LON CHANEY

RENEE ADOREE y LOUISE DRESSER

LA LEYENDA DEL DRAGON

Es el magnífico prólogo adaptado al argumento de la película que interpretan las artistas del MARTI

JUEVES 8 — Se dará por radio el pelea round por round — UZCUDUN — HEENEY

AMERICA ADVERTISING A-9638

Metro Goldwyn Mayer picture



ESTRENO del 7 al 11 — RIALTO — ESTRENO del 7 al 11

LA HAVANA FILM presenta el estreno en Cuba de la soberbia producción titulada

MADEMOISELLE DE ARMENTIERES

Un drama con toda la fragosidad de la gran guerra

MADEMOISELLE DE ARMENTIERES

Era la mujer que tenía a su disposición a 10 millones de hombres

AMERICA ADVERTISING A-9638

Repertorio HAVANA FILM Co Lebra 33 - Habana



TEATRO FAUSTO — Películas Paramount

JUEVES 8 VIERNES 9 — COLOSAL ESTRENO EN CUBA — SABADO 10 DOMINGO 11

BEBE DANIELS

En la sensacional producción

LA NIETA DEL ZORRO

AMERICA ADVERTISING A-9638

MUY PRONTO EL COME BOLAS por HAROLD LLOYD

Romance de los amores de una original muchacha que deleitará al público con su gracia

Repertorio PARAMOUNT FILM Co - Consulado 112


M.E.C.D. 2016

EL PUBLICO ELEGANTE Y NUESTROS SOMBREROS OTOÑALES

Como siempre, es tradicional, **La Francia** presenta los primeros modelos, lanzados por París para próximo otoño.

Son muy sugestivos y dan mayor expresión al rostro femenino. Esperamos su muy grata visita.

LA FRANCIA
OBISPO Y AGUACATE


# HABANERAS

(Viene de la pág. NUEVE)

## LOS MARINOS CHILENOS

### YACHT CLUB

De fiesta.
Día por día.
Así va deslizándose la temporada del Havana Yacht Club actualmente.
Al banquete del sábado ofrecido por el Encargado de Negocios de Chile, al comandante y oficialidad de la corbeta **General Baquedano** sucedió ayer otro homenaje a los ilustres marinos en la gran sociedad de la Playa.
Consistió en un almuerzo.
Del Alcalde de la Habana.
Reinaba en aquellos salones la animación característica de los domingos.
Fué allí donde recibieron el último festejo los marinos chilenos.
Salió la nave por la tarde.
Entre aclamaciones.

### LA CASA LIFE

Acto inaugural.
En la tarde de ayer.
Fué el del nuevo edificio de **La Casa Life** en Teniente Rey y Habana.
Edificio suntuoso.
De seis pisos.
Lo bendijo el Provisor del Arzobispado, Monseñor Manuel Arteaga, siendo la madrina la menor de las hijas del señor Javier Ribera, gerente de **La Casa Life**, que suscribía las invitaciones para el acto.
Por el jardín **La Diamela** aparecía engalanada, piso por piso, toda la casa.
Un decorado precioso.
De plantas y flores.
Culminó en una fiesta entre la alegría infinita del baile.
Con el señor Ribera, muy atento, amabilísimo, hizo los honores el activo y simpático agente de publicidad de **La Casa Life**, el joven Manuel Puron.
Colchones, mimbres...
En su palacio ya.

### LUNES DE FAUSTO

Día de moda.
Es hoy en Fausto.
La cinta **El amor hace milagros**, de asunto divertido, es la great atraction del espectáculo.
Va en las tandas elegantes.
Tarde y noche.

### ISABELITA ELIAS

Al concluir.
Una felicitación.
Es para Isabel Elías, la bellísima señorita Elías, figura culminante en el concierto de ayer.
Concierto celebrado en el primero de nuestros coliseos a beneficio de Jorge Bolet, el admirable pianista, que tocó maravillosamente.
Cantó deliciosamente.
Como un ángel.

Enrique FONTANILLS.

# NOTAS DE AMARILLAS

### INAUGURACION DEL CLUB DE BASE-BALL Y GRAN BAILE EN EL PROGRESO

Según habíamos anunciado, el domingo 28 se efectuó la inauguración del Club perteneciente a la Sociedad "Progreso" de este pueblo, realizándose un bonito e interesante desafío entre la potente novena "Estrellas de Calimete" y el conjunto formidable de entusiastas y disciplinados boys del Club Progreso.

Con tal motivo, los terrenos destinados al juego se vieron colmados de público, congregados allí para presenciar el movido juego, distinguiéndose un grupo de lindas damitas, que con sus aplausos alentaban a los aguerridos muchachos. Resultó el match una lucha llena de interés pudiendo el Club visitante lucir su buena disciplina presentando un frente bastante compacto a los terribles y decididos jugadores locales, pero esto estos que inauguraban su club con una buena "Madrina" fueron favorecidos por los hados, paralizando la efectividad de los pitchers y corredores del otro club que tuvieron que cargar con la derrota.

El público que desde los primeros momentos pudo predecir la victoria de los nuestros guardó para los visitantes los mayores respetos y consideraciones, prueba de la cultura y sociabilidad que predomina en nuestro club. Yo, para que no me juzguen de desatenta con los que nos visitan y como Presidenta del Club enarbolo las famosas banderas blancas de aquel Gran Condestable de Bretaña que no quitaba ni ponía rey... pero ayudaba a su señor.

Para el próximo domingo se anuncia un desafío con la novena de Tinguaro y aunque salgan derrotados también, esperamos saldrán satisfechos de la benévola acogida que se les dispensarán.

He aquí el resultado:

Anotación por entradas:

| | | |
|---|---|---|
| Estrellas de Calimete. | 220 002 1x | 7 |
| P. de Amarillas . | 101 223 4x | 14 |

Baterías por las Estrellas Borges, Açosta. Sardiñas y Ortiz.

Por los locales la batería, Mier y Centayols que mucho se distinguieron, igual que los hermanos Sosa y Arnaldo Sánchez por su fuerte batting.

Llegue hasta todos ellos mi sincera y entusiasta felicitación con mis deseos de contínuos triunfos.

Por la noche y celebrando nuestro triunfo, se efectuó en los salones de nuestra culta Sociedad un lucido baile, que puede calificarse de regio, por la selecta y nutrida concurrencia que lo realzó.

Numerosas parejitas se deslizaban por el salón al compás de preciosos fox y danzones que ejecutaba la gran orquesta de Páez, de Agramonte, haciendo deliciosas las horas en aquel lugar.

Entre la pléyade de lindas damitas allí congregadas, recordamos sólo un corto número, pidiendo excusas a las que nuestra infiel memoria ha olvidado.

Señoras: en primer término Rosaura Sánchez, bella y elegante esposa del digno y entusiasta Presidente del Progreso Dr. Julio Sotolongo; las jóvenes damas Rosalía G. de García, Zoila R. de Jiménez, María R. de Campillo, Regla S. de Angulo, Cuca Gutiérrez, Josefina M. de Sosa, y las respetables señoras María H. de Hernández, Rosalía Mallea de Armas, Loreto E. de Ruiz, Miguela Pérez y Hortensia Hernández.

Señoritas: Un grupito encantador, cuyas seductoras sonrisas le daban una expresión más de alegría a aquellos espléndidos salones, lo formaban: Pepilla Jiménez, Candita Gil, Eloísa Cepero, Rosa García y Carmita Tontorer. Un adorable conjunto deencantadoras "demoiselles", que son prez y orgullo de nuestro mundo social formado por Luisa, Caridad y Angela Jiménez, Pura Ventayols, Angelina, María Gil y Nena Sánchez. La doctora Adelaida Alayón, Lolita Sotolongo, Anaís Angulo y Cuca Nocedo que unen a su delicada belleza una educación esmeradísima. Juanita Ruiz, encantadora, plena de gracia y juventud, y un conjunto de bellas y encantadoras hadas que parecían formar un paraíso, pletórico de encanto y distinción integrado por Beatriz Franquiz, Julia y María Alonso, Robertina Humbert, Mary Hidalgo, Ramona, Fidela, Alejandrina y Aurora Ruiz, Angela Nocelo, Chicha y Josefa Ojito, Dalia, Onelia y Lilia Hernández, Erlinda y Ofelia de Armas, Margot Iglesias, Angelina López, Magdalena e Inés Galindo, Delia y Ofelia González, Basilia Sardiñas, Juana e Inés Sardiñas, Juana Pérez, Caridad Borges, María E. Sánchez, Francisca Martínez y las simpáticas jovencitas Violeta y Andreita Sánchez, Nelia Rodríguez, Zoila y Eloisa García y Anita Gil.

Ya avanzada la madrugada terminó tan suntuoso baile, dejando en muchos corazones la alegría del vivir y en otros la gota amarga de la decepción...

### SAN RAMON

Pláceme saludar, cordial y afectuosamente, en la festividad de San Ramón, a las distinguidas señoritas, gala de nuestros salones, Ramona Sotolongo y Ramona Ruiz. También envío mi sincera felicitación a un grupo de caballeros que celebran sus días, son ellos: Ramón Sotolongo, Ramón Menéndez, Ramón Hernández, José Ramón Domínguez, José Ramón Alvarez y los respetables señores Ramón Alvarez y Ramón González.

Y vaya un mensaje de salutación para un distinguido caballero, el señor Ramón Díaz, mi vecino en la capital, asíduo lector del DIARIO, y para su hijo Ramoncito, actualmente en Nueva York.

Para todos, felicidades!

### NUEVO HOGAR

Los distinguidos esposos Baldomera Gómez y Joaquín Barroso, competente Juez del Manguito, cuya boda celebraron recientemente me ofrecen su nuevo hogar, el cual han instalado un elegante y confortable piso de la calle Pancho Varona esquina a Milanés en Manguito.

Agradecida a la deferencia y son mil deseos que la luna de miel que han comenzado a disfrutar, sea para ellos imperecedera.

Dra. América A. LOPEZ.


GRATIS

PIES CANSADOS Y DOLORIDOS

Si tiene usted pies doloridos, entumecidos o apretados, callos, pie plano o tobillos débiles, urgimos a usted para que haga una visita a nuestra Sección "Confort del Pie."

Hay un remedio o aparato del Dr. Scholl para toda dolencia de los pies

Nuestro Especialista le informará con exactitud cuál es el tratamiento que requieren sus pies. Exámen y Consejos Gratis.

Venga en cualquier momento

Peletería BENEJAM

SAN RAFAEL E INDUSTRIA


# PREGUNTAS Y RESPUESTAS

**Un ignorante.**—Sus anteriores cartas no se recibieron en esta redacción, razón por la cual no se le contestó en su oportunidad.

La caballería cubana tiene 324 cordeles (la caballería es una medida superficial que puede ser cuadrada, rectangular, trapezoidal, etcétera, así es que su primera pregunta "cordeles que tiene por lado la caballería cubana" no puede ser contestada, puesto que los lados son variables. Lo que no varía es la superficie de la caballería, que contiene como ya hemos dicho, 324 cordeles.

Un cordel (medida lineal) contiene 20.352 metros.

Un cordel (medida lineal) contiene 24.340 varas castellanas.

Un cordel (medida lineal) contiene 24.000 varas cubanas.

Un metro (medida lineal) contiene 1.196 varas castellanas.

Un metro (medida lineal) contiene 1.179 varas cubanas.

Una legua cubana (medida lineal) contiene 4.240 metros.

La legua terrestre varía de longitud en distintos países.

En España hay la legua común, que contiene cinco mil quinientos setenta y dos metros, y la legua real que contiene 6.965.70 metros.

Le legua marítima en dicho país es de 5.555.66 metros.

La legua cubana contiene 2.28 millas marítimas.

La milla tiene 1609.35 metros lineales (terrestre).

La milla marítima tiene 1,855.11 metros lineales.

Un cable tiene (España) 120 brazas, o 200.00 metros lineales.

Una braza (España) tiene dos varas igual a 1.672 metros lineales.

Con estos datos usted puede calcular los cables, brazas y metros de las leguas cubanas, terrestre y marítima.

La legua de posta es una medida que se usa en España y contiene 3,898 metros lineales.

En España hay la milla de mil pasos o un cuarto de legua igual a 1.393.29 metros lineales, la milla marina o media legua, igual a 1,851.85 metros lineales, y la milla geométrica, que contiene 1,388.89 metros lineales.

**Villa.**—En "Roma", Teniente Rey entre Zulueta y Monserrate tienen a la venta las mejores revistas del mundo a precios muy reducidos. Allí puede encontrar la revista **Plus Ultra**, a que se refiere en su carta.

**Almenara.**—La primera Constitución española data del año 1812 Cuando el emperador Napoleón Bonaparte se posesionó de la Península haciendo cautiva a la familia del Rey Carlos IV, la nación española, encontrándose huérfana de gobierno asumió todos los poderes públicos y eligió representantes que por ella los ejerciesen. Reunidos éstos en Cádiz, firmaron en 18 de marzo de 1812 la primera Constitución española, compuesta de 384 artículos, en la cual, entre otras innovaciones de carácter eminentemente liberal, abolieron el tormento y los privilegios odiosos, prohibieron la confiscación de bienes, fundaron el sufragio universal por medio de compromisarios, hicieron electivos los cargos consejiles que antes eran de nombramiento Real y proclamaron que la nación española no era ni podía ser patrimonio de ninguna familia ni persona, que la soberanía, o sea la facultad exclusiva de establecer leyes fundamentales residía esencialmente en la Nación; que la religión era y sería perpetuamente la católica y que desde el año 1830 en adelante no podría entrar a gozar los derechos de ciudadano quien no supiese leer ni escribir. Esta Constitución, vuelto en 1814 de su cautiverio el "Rey Deseado" Fernando VII, que tantas desgracias causó a España en su reinado, negóse a aceptar esta Constitución o pacto nacional y en consecuencia volvió a imperar el antiguo régimen absolutista hasta el año 1820, en que, con motivo de la sublevación del entonces comandante Riego, el decastado monarca español se vió obligado a prestar el juramente que a dicho Código había rehusado. Mas no tardó mucho en desaparecer nuevamente el régimen constitucional, pues con ayuda de las armas francesas, que llamó en su auxilio Fernando VII, se declaró, a fines del 1823, Rey Absoluto. Esta es la historia de la primera Constitución española a que se refiere su epístola. Después de esta Constitución del año 1812 se establecieron otras Constituciones de más o menos vida, hasta nuestros días en que no hay ninguna, como en los tiempos de Carlos IV o el mismo Felipe II. ¿Hasta cuándo? Dios dirá.


Ni "LIQUIDAMOS"
Ni Hacemos "OBRAS"
EL MOTIVO ES QUE
Procedentes de los EE. UU.
Alemania, Italia y Japón

estoy al recibir importantes remesas de
JUGUETES
Y
NOVEDADES PARA REGALOS
Esta es la causa de la VENTA ESPECIAL
"POR CAPRICHO",
que estoy llevando a cabo durante 15 DIAS (para desalojar los anaqueles).
¡ALEGRE, CONTENTE Y SATISFAGA A LOS NIÑOS!
Aproveche los
"PRECIOS CALIENTES"
MARCADOS EN TODOS LOS ARTICULOS
SON FIJOS

EL "CONCURSO RAPIDO"
para fijarle nombre a un establecimiento está resultando un éxito. He recibido
435
cartas, con muchos nombres sugestivos.
Mándeme su IDEA al Apartado 235. Usted puede ganar el PREMIO de $25.00 con que obsequio a quien me lo sugiera.
¿QUE NOMBRE SE LE OCURRE? ¡DIGAMELO!

NEPTUNO 109 (al lado de "EL INDIO")
Daniel Fraga. Teléfono M-4777
Apartado 235



Photo Art Studio RIVERO
PARIS-BUENOS AIRES-LONDRES
ESPECIALIDAD EN RETRATOS DE NIÑOS
NOS TRASLADAMOS A CRECHER! No. 41, VEDADO.



ANUNCIESE EN EL "DIARIO DE LA MARINA"



Almuerzos a 60 cts.
Ocho menús
Helados hechos en la Casa con productos de primera calidad. Dulces, bombones, etc.
Tercer piso : -:- : Tres ascensores

El Encanto
La Casa de las Novias

SOLIS, ENTRIALGO Y COMPAÑIA
Galiano, (toda la cuadra) S. Rafael : y San Miguel :
Teléfonos A-7221 M-9971
Centro Privado, 15 líneas



El mes del Balance

Los vestidos han sido rebajados este mes—el mes balance—a la mitad de su precio y aún a menos

Vestidos de crepé de China y **georgette**, para calle, de $42.50, rebajados ahora a $19.50.

Vestidos de seda interpretados en crepé de China y foular, de $27.50, rebajados ahora a $14.50.

Vestidos de crepé de China y **georgette** — modelos nuevos—, rebajados ahora a $24.50. (Valen el doble).

Vestidos de guarandol de hilo, franceses, con bieses y bordados hechos a mano, a $5.50.

Vestidos de batista de hilo con calados y bordados hechos a mano, a $7.50.

Vestidos de batista de hilo, franceses, con bieses y bordados hechos a mano — modelos nuevos —, a $9.50.

Vestido de batista de hilo francés hecho a mano, adornado con bieses en tonos contrastantes Precio: $5.50.

Vestido de batista de hilo francés, con calados y bordados hechos a mano. Precio: $7.50.

Las telas, incluyendo las de otoño, han sido rebajadas en la misma amplísima proporción que los vestidos, y al igual que todo lo demás, tanto los artículos actuales como los de uso permanente

Sedas estampadas

**Mongol, Crepé de China y Velo de Seda:** han sido rebajadas a $1.60 la vara. Por este precio puede usted conseguir lo que antes costaba $2.50 y $3.50 la vara.

Flor de Seda, crepé de China, **Chiffones y Georgettes**, franceses de excelente calidad, preciosas estampaciones, a $2.15. (Valían a $2.75.)

Los holanes estampados a menos de la mitad de su valor

Una espléndida colección de estilos nuevos con diseños preciosos, pinta firme, han sido rebajados a 40 centavos vara.

Otra calidad extra de holán batista con estampaciones muy originales, doble ancho, vale ahora a 65 centavos.

Crepé de seda y de algodón, nuevos estilos, tela muy apropiada para la estación, la rebajamos a 65 centavos, valía $1.00 y 90 centavos.

El mes del Balance

1500 varas de Cañamazo, con franjas de color para cortinas, la vara, a 20 c.

Retazos de Cretonas

Extensa variedad.

1er. piso

Departamento de Artículos para Decoración Interior

Voiles Estampados

(Precios de este mes, el mes del Balance.)

A 27, 35, 47, 53 y 62 centavos la vara.

La calidad, magnífica, y los dibujos a cuál más elegante.

Zapato para jovencito, en los colores RUSIA, TAN y negro mate. Modelo adoptado por varios Colegios para los uniformes de diario y de gala de sus alumnos.
(Entre los distintos planteles que han elegido este zapato se encuentra el Colegio de Belén y el Colegio Inglés)

Zapato para niño, en los colores RUSIA, TAN, negro mate y charol negro. Modelo adoptado por varios Colegios para el uniforme de sus alumnos.


M.E.C.D. 2016

# Novedades, Artes LECTURA AMENA Modas y Pasatiempos

## Cascabeles y Flores

Por la Doctora Herminia Planas

POCAS alegrías, y poco perfume de bondad meció la cuna de estos pobres muchachos juzgados en las "Cortes para Menores". La degeneración en sus rostros macilentos y precoces..., sus cuerpos escuálidos, mal cubiertos de harapos, hablan de hambre congénita. Mugrientos, sin sombrero, ni zapatos, el cabello indómito en antagonismo abierto con peines y cepillos.

Audaces y hábiles para defenderse, ¿cómo puede ser de otro modo? En el arroyo, donde florecieron, casi por generación espontánea, fué duro el aprendizaje, pero, ya que no sucumbieron en la dura prueba, ahora son invulnerables. Nada los arredra, lo mismo escapan a las inclemencias del tiempo, que a las acechanzas e injusticias del hombre. ¡Pobres criaturitas, apenas asomadas a la vida y ya reos de todos los vicios!

—Anhelando siempre por una institución tan santa y trascedental en nuestra amada Cuba, como la incomparable y humanitaria de un "Tribunal para Menores", aceptamos gustosos la invitación para visitar el que en esta ciudad de México funciona hace poco más de año y medio. Una sola visita no basta, ni con mucho, para tener idea acabada de la perfecta organización de esa entidad. ¿Qué se puede contar de una simple ojeada al recorrer los distintos departamentos de la casa, luego de quedar curiosos y en suspenso ante las breves explicaciones que con amabilidad suma nos proporcionan sus directores?

El "Tribunal de Menores" está atendido por médicos, enfermeras y maestros—ambos sexos—distinguidísimos en sus profesiones respectivas. Cabezas principales de la Institución son un **Juez-Médico** y un **Juez-Mujer** (que no deberá ser Abogado, según consta en el reglamento). De este modo las arideces del Código que juzga y condena a los mayores, no empañará, ni debilitará el sentimiento de justicia con que deben ser tratadas las faltas cometidas por los pequeños.

Hasta la edad de diez y seis años son llevados allí los muchachos y muchachas que, en cualquier forma, faltan a la ley. También son conducidos a veces por sus mismos familiares, que se ven imposibilitados de dirigirlos y enseñarlos, por el carácter rebelde del niño. En cualquier caso éste es recibido amablemente y sometido a una serie de pruebas científicas y a una investigación escrupulosamente cuidadosa encaminadas a hacer bien distinta la personalidad del sujeto.

Si el breve espacio de que disponemos y la misma naturaleza de estos "Cascabeles" lo permitiera, con cuánto gusto nos extenderíamos en detalles interesantísimos de la admirable organización y funcionamiento de estos Tribunales para Menores, en México! El simple enunciado del siguiente cuadro que se observa con escrupulosa minuciosidad en cada caso particular, dará una ligera idea de la acción de estos Tribunales. Cada niño que es presentado debe someterse a las siguiente investigaciones:

I.—**Generales.** Nombre, edad, natural de..., con ocupación de escolar sin ocupación, vago o mendigo.

II.—**Procedencia.** Remitido por (especificando la Demarcación) en tal fecha.

III.—**Causas determinantes de ingreso.**

A) Dato Oficial.

B) Cómo lo relata el menor.

C) Investigaciones hechas a ese respecto (cuando el menor confiese su falta y el Delegado crea en ella, no es necesario el inciso).

D) Juicio.

IV.—**Ingresos anteriores.**

A) Dato Oficial.

B) Cómo lo relata el menor.

C) Cuántas veces ha estado en la Comisaría, en la Correccional o en el Tribunal; cuánto tiempo y por qué motivo.

D) Dato de ingresos que proporcione el menor aun cuando no estén anotados en la remisión respectiva.

E) Delitos que haya cometido sin que lo haya sorprendido la policía; por qué causa lo cometió.

V.—**Biografía.**

De pequeño, ¿con quién vivió?, ¿en dónde? ¿ha cambiado de familia?, ¿por qué?; ¿ha viajado?, ¿por dónde?, ¿con qué objeto?, ¿en qué?, ¿con quiénes?; ¿ha asistido a la escuela?, ¿a cuál?, ¿cuánto tiempo?, ¿hasta qué grado llegó?; ¿ha estado de interno?, ¿por qué?

Llevar los datos biográficos hasta la fecha de la aprehensión determinando con detalle si al ocurrir ésta iba a la escuela, si estaba con sus familiares o con quién y por qué motivo; si trabaja, ¿por qué motivo?, ¿lo necesitaba pecuniariamente? ¿para quién era su sueldo? etc., etc.

Otros incidentes de su vida que merezcan tomarse en cuenta.

**Conducta.**—La observada con las personas con quienes haya vivido, en la escuela y en su trabajo. Escapadas de su casa, ¿por qué motivo?, ¿cuánto tiempo estuvo fuera?, ¿en que se ocupó?, ¿en dónde vivió?, ¿regresó a su casa por su propia voluntad o por insistencia de sus familiares?, ¿cuántas veces ha sucedido lo dicho?

Vicios.

Espera sexual.

VI.—**Medio familiar.**

A) Habitación, dirección de la familia, situación de la casa, condiciones higiénicas de la misma, aspecto, renta. ¿Ha tenido alguna influencia la habitación en la conducta del menor?, ¿de qué modo?, ¿por qué se sospecha?

B) Organización de la familia. Los que viven en la misma casa, anotando edades y estados respectivos, si hay otros que no viven ahí mismo pero que tengan mucha relación con el menor. ¿Es una familia unida?; si desunida, ¿por qué causa? ¿Están los padres separados moral o materialmente? ¿Por razón de sus ocupaciones? ¿Tiene esto alguna influencia en la conducta del menor? ¿Cuál es? Padrastro o Madrastra ¿cómo se tratan? ¿Son los hijos numerosos? ¿En general qué atención prodigan los padres a cada uno de ellos?; ¿se interesan por su educación o solamente por su trabajo?, ¿por nada? Explicar la razón de lo anterior. ¿Es el menor huérfano?, ¿y vive con parientes y amigos?, ¿se interesan por él? ¿Cómo corresponde el niño a la actitud anterior? ¿Es el estado moral de la familia adecuado para la educación del menor? ¿Por qué causa?

C.—**Condiciones morales.** Vicios de los padres y demás miembros. Relaciones entre los diferentes miembros para explicar si la familia está realmente unida. ¿Son los padres casados legalmente?, otros detalles que aclaren las circunstancias morales de la familia, tales como datos de religión en cuanto sea posible, etc.

D) **Condiciones económico sociales.** Trabajo y sueldo de los familiares. Especificación de los que van a la escuela y de los que permanecen en casa. Estado general económico. Miseria, pauperismo, mala distribución del dinero, ¿falta de economías? ¿exceso de ella? Esfera social a que pertenecen; ¿qué grupos frecuentan? ¿con qué objeto? ¿Qué ocupaciones tienen sus amistades más cercanas?

E.—**Antecedentes familiares.** Sobre todo en lo que se refiere a la delincuencia, ¿qué clase de ella? ¿Locuras?, ¿manías?, ¿perversiones, alcoholismo? Otros padecimientos: tuberculosis, etc. ¿Qué miembros de la familia sufrieron tales males? ¿Fueron aventureros?, ¿soldados?, ¿tahures? Especificar si estos datos fueron obtenidos por el menor o por investigaciones practicadas.

VII.—**Medio extra-familiar.**

A) Caracteres masológicos del trabajo. Si lo hace en un taller, grande o pequeño, con cuántos compañeros y maestros aproximadamente, si son adultos o jóvenes; ¿en qué parte está situado? Si son vendedores ambulantes, ¿qué venden?, ¿por qué rumbo transita? ¿Trabaja en fábricas, casas particulares, establecimientos comerciales, oficina, etc.? Atender en cada caso los datos antes pedidos. ¿Está preparado para desempeñar la clase de trabajo a que está dedicado? Opinión acerca de la moralidad probable del taller o institución en donde trabaja el menor y anotar si se cree que la influencia haya trascendido a la conducta del mismo.

¿En qué otras ocupaciones ha trazajado? Si el menor no trabajaba antes de su aprehensión, explicar por qué motivo. ¿Era vago, mendigo?; ¿por qué?

B) Compañías. ¿Andaba solo?, ¿quiénes eran sus amigos? ¿Han tenido alguna influencia sobre el menor las compañías mencionadas?, si ésta ha sido nociva, ¿ha podido comprobarse?, ¿cómo?

Diversiones: ¿Cómo empleaba sus tiempos libres?, ¿qué diversión prefería?, si el cine, ¿qué clase de películas?, ¿por qué? Teatros, Carpas, juegos, deportes, bailes, etc. ¿Con qué frecuencia asistía a ellas? ¿Han influído las diversiones en alguna forma sobre la vida del menor? ¿Se ha comprobado esa influencia?

C) En qué medios eventuales ha estado?, ¿por qué razón? ¿Cuánto tiempo? ¿Cuáles eran las condiciones especificadas de esos medios, sobre todo en lo que respecta a la moralidad? ¿Tuvo lo anterior influencia sobre el niño?, ¿puede comprobarse?

VIII.—**Diagnóstico.** 1 Culpabilidad.

Determinar hasta qué grado que sea posible cuáles son las características y conducta del menor. Determinar la influencia del medio sobre la personalidad del mismo. Posibilidades sociales del menor. ¿Quién puede ayudarlo? ¿Es aceptable esa ayuda?

Si el caso es sencillo, como prevé el artículo tercero y el niño tiene personas que respondan por él, se devuelve a sus familiares con la obligación de presentarlo periódicamente al Tribunal, que desde ese momento velará por su educación y conducta. Si por desventura la causa es grave y se trata de individuos que carecen de medios propios para su subsistencia, que es lo más corriente, quedarán internados en la misma casa de los Tribunales, mientras se les hacen otras pruebas: examen médico, se prueba su capacidad mental, etc., para decidir el destino que se le dará para su desenvolvimiento y progreso. No excederá de un mes el tiempo que pase en la casa de los Tribunales. Según la clasificación que se haga del muchacho o muchacha delincuenta, se le dará distinto destino. Escuelas Industriales donde adquirirán un oficio que los habilite para ganarse la vida honradamente, al mismo tiempo que se les enseñan los elementos de instrucción más indispensables. A las Granjas o Escuelas Agrícolas van otros que sientan inclinación por esos trabajos y el menor número es destinado a Escuelas Correccionales para los reincidentes e incorregibles, que siempre son tratados por un régimen pedagógico. Reciben enseñanzas de maestros idóneos, verdaderos apóstoles que toman edificante empeño en su ardua y humanitaria labor.

El edificio que ocupan actualmente los "Tribunales para Menores", construído exprofeso, es amplio y alegre, claro y amueblado sencillamente, sin objetos ni adornos innecesarios. Departamentos separados para niños y niñas. Dormitorios de blancas camitas, equipadas de blando colchón, y limpias sábanas, ¡tal vez las primeras comodidades que tuvieran aquellas criaturas desde que vinieron al mundo!

Todos se muestran contentos de su estancia en la casa y juegan, estudian o trabajan bajo la benévola vigilancia de jóvenes profesores o nurses, de ambos sexos.

Un pequeño número de niñas (siempre son en menor número que los varones) vimos muy felices cosiendo entretenidas en distintas labores junto a una maestra que las dirigía.

En el dormitorio de las niñas, dos jovencitas, internadas, cuidaban solícitamente de algo que creímos una muñeca, a la que cubrían y mimaban con rostro apenado.

Aquellas madrecitas en ciernes (y ya acusadas de algún delito) velaban el último aliento de una infeliz criaturita de tres meses, abandonada, quién sabe dónde, por sus parientes. Falta de calor maternal y de alimento por muchas horas, fué llevada allí, donde el sentimiento maternal de aquellas infelices muchachas allí presas arrulló su paso para el cielo, de donde nunca debió salir.

Más que delincuentes estos niños y jóvenes son enfermos o desheredados. El porcentaje mayor de delincuencia infantil está probado proceder de padres o abuelos alcohólicos. ¡Gracias a Dios en nuestra Cuba no es ese el vicio predominante del pueblo! ¿Diferencias de clima?, en tal caso ¡bendito sea nuestro clima!

Los Tribunales para Menores, que empezaron su ensayo con capacidad para cincuenta internos, aloja actualmente más de ciento cincuenta que estrechamente caben en el local. Por lo que hacen gestiones para establecer otras casas análogas donde continuar la santa obra emprendida de caridad y de justicia.

La incomparable y benemérita Mrs. Ryder—conocida y respetada de todos—amada y bendecida de muchos, viene laborando de antiguo por el establecimiento de esas "Cortes de Menores" entre nosotros y si la política no absorbiera completamente a los gobernantes, ya serían una feliz realidad en Cuba estas benditas Cortes, donde tantas almas pueden redimirse en sus primeros pasos por la fatídica senda del vicio. También las Asociaciones Femeninas, especialmente nuestro floreciente Club Femenino, intercedió repetidas veces con las Cámaras a favor de estas Cortes para Menores. Obra de la mujer mexicana es en principio la institución de esos Tribunales en este país, aunque desarrollada cuidadosa y generosamente por el Gobierno. Sus Directores, muy sabios y entusiastas, sueñan con infinitos adelantos y mejoras en provecho de los menores allí destinados. Progresos que no tardarán en ver realizadas, dado el patriotismo y el espíritu de caridad cristiana que los alienta.

¿Cuándo podremos enorgullecernos igualmente los cubanos? La iniciativa particular pudiera hacer mucho, podría iniciar la bendita obra. El Gobierno ayudaría con seguridad para su sostenimiento y tal vez de ese modo la tétrica silueta del garrote se esfumaría para siempre de nuestro suelo.

Es más fácil prever, que lamentar. Es también medida más humana y más justa.

## VERSOS

**EL POETA BOHEMIO**

Desencajado, la pupila quieta
Y trémulo el andar... roto el vestido...
Como en vagos ensueños abstraído,
De viejo bodegón, salió el poeta.

¿Qué pena oculta, qué pasión secreta
Clama en su pecho soledad y olvido?
¿Qué voz de indignación como un rugido
Vibra en sus labios y a los cielos reta?

Y maldijo los cantos de su lira,
Y llamó la Virtud un nombre vano,
Humo, la Gloria, y el Amor, mentira.

Y al caer desplomado en las baldosas,
Traía el aura del jardín cercano
Fragancias de jazmines y de rosas.

Ismael Enrique ARCINIEGAS.

**A MI MADRE**

No fuiste una mujer sino una santa
que murió de dar vida a un desdichado,
pues salí de tu seno delicado
como sale una espina de una planta.

Hoy, que tu dulce imagen se levanta
del fondo de mi lóbrego pasado,
el llanto está a mis ojos asomado,
los sollozos comprimen mi garganta.

Y aunque yazgas trocada en polvo yerto
sin ofrecerme bienhechor arrimo,
como quiera que estés siempre te adoro,

Porque me dice el corazón que has (muerto
por no oirme gemir como ahora gimo,
por no verme llorar como ahora lloro.

JULIAN DEL CASAL.

## CASAS DE ANTAÑO

*Una pregunta de la escritora española Concepción Jimeno de Flaquer a varios Generales Mexicanos, y respuestas de estos*

En el año de 1884, se publicaba en la ciudad de México un semanario ilustrado, llamado "El Album de la Mujer", cuya directora era la escritora española Concepción Jimeno de Flaquer. En Mayo de ese año, dirigió dicha dama a varios generales mexicanos la siguiente pregunta:

**"¿QUE ES LO QUE MAS DERROTA A UN HOMBRE?"**

Las respuestas dadas—que también aparecieron en aquel semanario,—fueron las siguientes:

—El desnivel entre sus virtudes y sus vicios. — **Porfirio Díaz.**

—El vicio. — **Francisco Naranjo.**

—Ser débil. — **Carlos Pacheco.**

—No aprovechar las elocuentes lecciones de la adversidad para disfrutar con juicio de la fortuna. — **Carlos Diez Gutiérrez.**

—La miseria y las decepciones. — **José Ceballos.**

—La "Mujer". — **Hermenegildo Carrillo.**

—La fortuna. — **José Guillermo Carbo.**

—Su naturaleza humana y la Ignorancia respecto de sus futuros destinos. — **Sostenes Rocha.**

—El infortunio. — **Ignacio R. Alatorre.**

—Caminar sin "brújula" o ser impelido por "vientos" contrarios. — **Juan E. Guerra.**

—La vanidad. — **Gaspar Sánchez Ochoa.**

—La deshonra. — **Pedro J. García.**

—La esclavitud. — **Carlos Fuero.**

—La conciencia — **Vicente Riva Palacio.**

Leopoldo ARCHIVERO.

## INFORMES DE MODAS Y DETALLES INTERESANTES

EL lujoso vestido de estilo para la noche ha vuelto a reconquistar París, caprichoso de toda fantasía, con reminiscencias de tiempos viejos al lado de modernísimos atrevimientos. Esto ha puesto sobre el tapete la cuestión del pelo corto, que resulta un tocado demasiado pobre en relación con mi vestido fastuoso. Los peluqueros han obviado la dificultad disponiendo los cabellos ondulados sobre la frente y las sienes en forma de peinado antiguo, pero lo que no se ha podido remediar es el desamparo de la nuca afeitada. La cuestión preocupa hondamente, pero nadie habla de dejar crecer el pelo; en cambio, la conversación gira alrededor de los postizos.

Será posible que se vuelva a los tiempos de las pelucas. No será por falta de deseos por parte de los peluqueros, que ya han creado—aunque hasta hoy no han salido de los escaparates—las pelucas de seda de toda clase de colores.

Y creo que seguirán guardadas por mucho tiempo, puesto que después de conocer por tanto tiempo la ventaja que consigo trajo la melena, por su comodidad e higiene, con dificultad se volverá a aceptar alguna otra forma de peinado. Todo es la costumbre y muchos son los ojos que aún no han admitido en su pupila la impresión que le causa el cabello corto. También pudiera ser egoísmo, que de todo hay en la vida.... ¿No son encantadoras y muy atractivas estas jóvenes del grabado con sus trajes de última moda y sus cabezas tan bien peinadas? Realmente que sí y que por la continuación de estos peinados, debemos seguir luchando. La unión, hace la fuerza....

## CONSEJOS DE UNA REINA

Por MARIA DE RUMANIA

**ESQUIVANDO LA VEJEZ**

Quién sabe si sea porque comienzo a sentir que la vejez me acecha muy de cerca, por lo que me refiero con tanta frecuencia a lo tonto que resulta experimentar temor cuando se acerca. Ya he pasado de los cincuenta y uno y, después de todo, no puedo engañarme, ¡cincuenta y uno está muy lejos de ser juventud!

La verdad es que en nuestra época hemos conseguido hacer retroceder a la vejez en muchos años y yo creo que con justicia debemos esquivarla tanto como sea posible, haciendo cuanto esté de nuestra parte para mantenernos jóvenes el mayor tiempo para conservar apariencia, figura, agilidad, amor por la vida y por la alegría.

Una mujer que ha pasado de la juventud no tiene necesariamente que ser fea si no pretende con esfuerzos terribles parecer una joven de veinte años cuando tiene cincuenta. Me gusta que las mujeres aparezcan siempre jóvenes para su edad; yo misma lo he procurado siempre y lo he conseguido, según se me dice constantemente, pero yo no me tiño el pelo ni uso cosméticos. La vieja pintada no solamente es desagradable a la vista sino que produce una impresión lastimosa. ¿A quién podría engañar si no a sí misma? ¡Qué terribles deben de ser las horas en que se mira honradamente al espejo antes de adobarse!

A mí me encanta ver cómo las americanas dejan que sus cabellos encanezcan. Yo he visto muy pocas mujeres americanas con las canas teñidas y he visto también más mujeres americanas jóvenes con la cabellera gris que de ninguna otra nacionalidad. Para mí ello encierra un encanto especial, no obstante que no comprendo qué causa puede hacerlas encanecer a una edad tan temprana.

Carmen Sylva decía en uno de sus poemas: "La ancianidad debe ser como una estancia de alabastro". Me encantan los cuadros que ese pensamiento evoca, todos blancos, limpios, llenos de paz. Yo he visto siempre la ancianidad como la "blanca paz", una agonía serena de todas las tormentas y deseos, de todos los anhelos y de todos los esfuerzos de lucha.

Sí, la ancianidad es como la estancia de alabastro: toda blanca, limpia; como una cabeza nimbada. Y la puerta que da salida a ella es la puerta de la Luz!

María REINA DE RUMANIA.

## MI MUJER

Feliz mil veces el que puede decir: "Mi mujer", y descansar en su seno, y morir en sus brazos, oyéndola pronunciar juntamente el nombre de Dios y el de su marido, envueltos en lágrimas que el angel de la guarda está recogiendo en ánfora invisible.

Si el hombre justo y bueno es como un árbol a cuya sombra descansamos, la mujer virtuosa es fuente saludable, y los rasgos principales de su carácter son pudor, modestia, diligencia. Las hijas de esta madre serán a su vez felices, y la bendición de Dios se extenderá sobre ellas por largas generaciones.

Montalvo.

## MODERNIDADES

(Por MARY MORANDEYRA)

Hace aún muy poco tiempo, la fumadora no era sino una excepción en Europa: una excepción algo escandalosa, por cierto. "¡Si hasta fuma!" ...se decía de una mujer a quien se tachaba de insuperable desenfado. Hoy, en cambio, la excepción es la que no fuma, y el hecho de escandalizarse porque una dama enciende un cigarrillo es cosa ajena a la vida real; cosa absurda, risible, y muy propia para una escena de comedia.

Fuman todas, o casi todas... Comenzaron por el cigarrillo egipcio: luego adoptaron el inglés, menos empalagoso; luego el americano de Virginia, más excelente, y un buen día, simultáneamente, en Londres, en New York y en París aparecieron en los escaparates de frivolidades, junto al tocador de bolsillo y el fetiche de moda, unas pipas muy pequeñas, muy delicadas, y muy caras, últimas "creaciones de Dumbrill o de Briar, para señoras..."

Desde aquel momento, el fumar en pipa dejó de ser abominable vulgaridad masculina, para convertirse en nuevo aspecto de la gracia femenina, siempre exquisita... Pero la historia no da fin aquí...

Lanzado a una conquista el sexo que han convenido en llamar débil no se detiene ante nada y le faltaba el cigarro puro... Ya es suyo... En los restaurants de la Estrella, y a la hora del Champaña, los camareros presentan las cajas de cigarros no ya a los señores, sino a las señoras; ellas eligen para los señores primero y para sí mismas después...

Y con el ademán gentilmente feroz de sus dientes menudos, habituados a desgarrar vidas, cortan la punta del habano antes de darle fuego, sacando las primeras bocanadas de humo con ese gesto del ceño levemente fruncido y los párpados entornados, que hasta ahora había sido cosa de hombres nada más.

La que "fuma" no lo hace ya únicamente en la intimidad de su boudoir o en el coto mundano de su Salón: fuma en la calle, en el tren, en el comedor del hotel o en la terraza del Casino, fuma por derecho propio; por ese derecho de conquista en el que asientan la "razón de su corazón" las tiranías tan ruidosas como vanas del hombre y los despotismos callados, pero inexorables, de la mujer.

## Belleza Femenina

Por LOIS LEEDS

**LAS CEJAS MUY ESPESAS**

Ya hemos dicho en alguna ocasión que la moda de reducir las cejas a una línea de tinta china ha pasado de moda y que, en los mejores salones de belleza de París, Londres y Nueva York, se estudia siempre la fisonomía de una persona antes de proceder a una mutilación inmoderada de esé detalle del rostro que presta en la mayor parte de los casos expresión y sombra a los ojos.

Sin embargo, en muchos casos las cejas necesitan un ligero arreglo, alguna modificación para verse mejor o para contribuir a embellecer el conjunto de las facciones y la expresión de los ojos. En esos casos debe procederse muy cuidadosamente al arreglo si se trata de reducir el espesor de ellas. Ni los depilatorios ni la navaja de rasurar son recomendables porque ambos métodos tienen el defecto de engrosar las hebras de pelo de manera que siempre es preferible emplear la depilación con pinzas.

Lo mejor, en cualquier caso, sería emplear la depilación electrolítica permanente, pero de no ser posible acudir a ella es bueno saber de qué manera puede procederse a la depilación con pinzas de la manera menos perjudicial.

Antes que todo aplíquese una porción de cold cream a las cejas. Luego explímanse dos trozos de algodón en agua caliente y pónganse sobre cada una, remudándolos cinco o seis veces y manteniéndolos sobre las cejas mientras estén calientes por medio de un pañuelo atado sobre la frente. Comiéncese luego la operación empleando siempre pinzas finas en la punta y lo suficientemente bien ajustadas para asegurar bien cada pelillo sin romperlo al tirar de la raíz.

Hay que comenzar siempre la operación en la base del arco de la ceja, cerca de la nariz, siguiendo el contorno natural hasta dar la forma deseada. Quítense luego los bellos sobrantes del entrecejo y procédase luego, si es necesario, a depilar la parte baja del arco, aun cuando es preferible dejarlo en su estado natural, si la forma no es muy defectuosa, porque la depilación sobre el párpado inflama éste y es dañosa.

Después de la operación aplíquense otros dos trozos de algodón empapados en extracto de hamamelis.

Para conservar brillantes las cejas, úsese un poco de brillantina compuesta con estos ingredientes: Una onza de aceite de olivo (o de aceite de ricino si las cejas son escasas), una onza de glicerina, tres onzas de alcohol y perfume al gusto.

La depilación electrolítica sólo puede hacerla un experto, pues de otra manera se corre el peligro de conseguir algunas cicatrices o una infección peligrosa de la piel.

## PENSAMIENTOS

Para ensalzar a la patria, entre hombres buenos y leales, son oportunos todos los momentos.

La educación es como un árbol: se siembra una semilla y se abre en muchas ramas.

La queja es una prostitución del carácter.

Aquel que es capaz de algo y muere sin que le haya llegado su hora, muere en calma, que en alguna parte le llegará. Y si no llega, bien está; ya es bastante grande el que es capaz de serlo.

José Martí.

Debemos amar los campos con sus silvestres flores, amar las estrellas, el dilatado piélago, la blanda y tibia tierra y vivir en la naturaleza; pero amar mucho más a la humanidad que lucha, amar a toda criatura que palpita y vive.

Debemos amar y reverenciar debidamente a todo el mundo y no temer nada ni a nadie, más que a nuestras malas acciones.

Trine.

## Para Ellas y Para Ellos

CONSULTORIO POR LA DOCTORA HERMINIA PLANAS

Calle 15 Número 468, entre 10 y 12, Vedado - Habana

**LA DE LOS OJOS DE CIELO**

Contemplando en tus ojos profundos y (serenos
detenerse mi vida de esperanza y pasión,
quiero en la transparencia del azul de (cielo
encontrar el recuerdo de aquel beso de (amor!...
Vuela el pensamiento sobre los hilos de (oro
que tus manos blancas peinan con ter- (nura
y hallo bajo el velo rosa lo que idealiza
un cuerpo marmóreo de cálida hermosura.
Sigue su marcha triunfal sin osar po- (sarse
el fantasma sublime que me hace soñar...
y junto a dos labios rojos, rojos como (guindas,
se detiene y siente deseos de besar.
Vuelvo en un suspiro y miro en tus (ojos
que retorno a la vida de esperanza y (pasión,
y veo en la transparencia del azul de (cielo
que encuentro el recuerdo de aquel beso (de amor...

Fc. BARRAL LOPEZ.

**DIANA DE MONSEREAU**

Es muy bueno el producto de Boncilla, para dar fuerza y vida a los músculos llamado Skin-Food. Lo tienen todas las casas de belleza y tiendas principales. Depósito general la Casa Harris.

Es admirable los casos de nueva juventud que ha proporcionado el maravilloso producto de Boncilla a que nos referimos.

Desde hoy lunes, presenta la Casa Harris una extraordinaria liquidación de infinidad de artículos desde nueve centavos a 29.

**MARIA ALVAREZ**

Es prodigioso que no cesan de llegar las carticas de "asiduas" lectoras preguntando dónde pueden encontrar el creyón para labios, llamado Tangee. ¿Es posible, que aún no he dicho suficientemente, que lo hay en Mercaderes 19 y que pueden dirigirse al señor Aguirre? Ya lo saben de nuevo las simpáticas lectorcitas. También allí hay el líquido Glazo para las uñas, que da un bonito color y brillo. El creyón Tangee, es realmente lo más cómodo de utilizar y lo más seguro de no perder. Tono de rojo, completamente natural, que favorece a todos los cutis. Estuche de acero, muy elegante. Estos productos, creo también los hay en la Casa Wilson de Obispo 52.

**UNA TRISTE**

Desde luego que estoy en la creencia de que el producto no le ocasionó el mal pues es una casa seria y muy bien acreditada que en ninguna manera le conviene el vender a costa del daño que pueda producir a sus marchantas.

Seguramente es usted propensa a los vellos supérfluos y cualquier medicamento los desarrolla en vez de exterminarlos. Use el agua oxigenada por algún tiempo.

**MARIA PEPA.**

Las ampliaciones de fotografía que puede hacerle la Casa Harris, seguramente, no la realiza ningún otro establecimiento. Precioso todo en sepia, en negro y si lo desea, una iluminación tan perfecta, como real. Rapidez en los trabajos. Precios de situación y gran seriedad en la dependencia. Esto también es garantía, para que el trabajo quede bien...

**CONSERVATORIO GONZALEZ-MOLINA.**

Desde el día primero comenzaron las clases en el renombrado Conservatorio González Molina. Me lo hacen saber, en atento programa de clases, que será para los antiguos alumnos los mismos días y horas, que el año anterior.

Muy agradecida a los buenos amigos, prometiendo dar a mis lectoras todos los informes que sobre dicho Conservatorio puedan desear, en cualquiera de los ramos que abarca la amplia enseñanza que allí se realiza.

**LECTORES.**

Al fin entramos de lleno en la semana que encierra el día, en que saldrá la peregrinación al Santuario del Cobre. Si somos muchos? No quisiera saberlo. Me horroriza pensar que ya hay nueve carros que se llenarán con las personas inscriptas y aún siguen las súplicas, para que admitan a los rezagados...! Imposible, somos demasiados! Muchas cosas traeremos del Santuario. Recordatorios y notas. Sobre todo éstas.

**DIONISIA**

Es admirable el éxito con que siguen realizándose las clases gratis de pintura, en El Arte, de Galiano 118. Se emplea la pintura "Aurora" y tanto en las horas de la mañana, como en las de la tarde, son muchas las damas y damitas, que asisten y que a diario algunas terminan trabajos preciosos. Anímese y sea de las que asisten. Hágalo primero, para observar, que nada pierde y pronto, tal vez en el mismo día desee comenzar. ¡Son tantas las cosas lindas que pueden hacerse con poco trabajo y menor costo! ¿Que si las he visto? ¡Ya lo creo! buenos ratos he acompañado a las que más afortunadas, pueden pasar en el salón unas horas charlando y matizando según el trabajo que realizan... pero no puedo repetirlo a menudo, porque me esperan mis innumerables lectoras, que todas piden contestación rápida.

**CHISTES**

—Papá, ¿es verdad que los hongos crecen en los lugares húmedos?

—Sí, querido. ¿No ves que por eso tienen la forma de un paraguas?

**Valor.**

Dentista. —¿Debo sacar la muela con anestesia?

Caballero. —No creo que se necesiten anestésicos: esa muela debe salir sin claroforma ni inyecciones.

Dentista. — Caracoles, ¡qué valiente es usted!

Caballero —Trasmitiré su elogio, mi esposa es la que desea sacarse la muela.

**DALIA BLANCA.**

¿La desconsuela pensar que entramos en Septiembre y que no refresca la temperatura? Si es del país tómela con paciencia, pues recuerde que todos los años, el que guarda el rigor de las distintas estaciones, es sólo el almanaque. Nosotras seguimos mirando los figurines y copiando según visten enParís. Lo hacemos tan entusiasmadas y tan contentas nos ponemos con los equipos nuevos, que apenas sentimos que nos seguimos ahogando en Diciembre como en Agosto... Para evitar en lo posible este mal, lo mejor es escoger telas ligeras, aunque se siga la innovación de las novedades. En Le Printemps, de Obispo y Compostela, hay preciosidades en toda clase de materiales de estación, para vestidos de medio tiempo. Todo lo de verano se realiza.

**SR. ARISTIGUETA**

Recibí su grata y pasé sus informes a la persona interesada, por ambas direcciones. La pedían de Oriente. Muchas gracias por todo, quedando agradecida a sus atenciones.

**MARIA ISABEL**

La caída del cabello, puede suspenderse en muy pocos días si tiene la constancia todos los días de friccionar el cuero cabelludo con un pañito y parte de la pomada Liliana. Es realmente efectiva. En casi todos los casos que se ha empleado sus resultados han sido satisfactorios. Puede pedirlo a El Encanto. Vale dos pesos.

**GLORIA.**

Para evitar que los polvos al ser aplicados al rostro, formen esos punticos, use al acostarse glicerina y agua de rosa a partes iguales, dejándosela extendida toda la noche. A la mañana, se lava con un jabón bueno y los polvos quedarán mejor adheridos.

**BEEFTEAK A LA HAMBURGUESA**

Se pica la carne en máquina junto con la cebolla, se le pone mantequilla sal y pimienta, se forman unas bolas que se fríen en mantequilla; con la mantequilla sobrante un poco de harina de Castilla y caldo, se hace una salsa.

## Crónica de Sutilezas por Mari Lolo

**A MODO PARISINO** .. .. .. .. .. .. .. .. .. ..

...triunfa "El Algibe" la bella finca de Armando Herrera, que queda enel inmediato pueblo el "Cano". Raudas, se deslizan suavemente las máquinas en pos de este rincón campestre. Mucho que decir de las horas deliciosas que se disfrutan.... Es el lugar de nuestras familias, para pasar un verdadero día de Campo. La visitamos, y estaba concurridísima con lo mejor de nuestras familias. Escogido el ambiente, y magnífico el menú. La música de los Sábados por la tarde y los Domingos, es un encanto.

**Gloria.** — Según su pregunta, me place comunicarle que puede si quiere llevar la merienda de su casa. El señor Herrera desea que cada persona que lo visite, salga satisfecha a su antojo. Me alegro que su amiga se divierta tanto en el "Algibe".

De firmas francesas... en gran profusión, buen precio, y distinguidas creaciones para nuestras elegantes, son los modelos de calzado de la acreditada casa "TRIANON" de Neptuno y S. Nicolás. Se envían catálogos al interior. Todos de una genuina elegancia.

**Carmita.**—Me alegro que le siente bien al tono de su vestido esos modelos que le envieron los señores Alvarez, de "Trianon"

**Mary.**—He comunicado su encargo al Sr. Antonio Suárez, el famoso ex-repostero del Palacio Presidencial, y me asegura que dentro de muy breves días quedará complacida usted en todo cuanto desea. Su encargo es, precisamente, la especialidad de su acreditado salón. Para más dtalles diríjase a Antonio Suárez, San Lázaro No. 14.

Llegaron ya... Famosos, con adelantos insospechados, muy "chic" los nuevos tipos de autos y cuñas "NASH" Decir "NASH" es decir elegancia, duración y economía. Se agotan tan pronto como se recibe uno. Es el auto del año, pleno de refinamientos y perfeccionados hasta la maravilla. No nos encontrará mejores. Atienda su pedido porque se agotan precipitadamente.—Marina 16.

**AVISO:**—El Dr. Francisco Penichet González, regresó de su viaje a la vuelta del Mundo, y comunica a sus distinguidos clientes, que torna a sus horas de consultas, días determinados. Puede informarse por el A-8841.

ABOGADO
J. Puig y Ventura
EMPEDRADO 17
BUFETE.

M.E.C.D. 2016

# COMISION BANCARIA

### LA SUBASTA DEL CENTRAL LIMONES

Los días dos y tres del actual mes de septiembre celebró sesión la Comisión Temporal de Liquidación Bancaria, presidada en ambas ocasiones por el doctor Santiago Gutiérrez de Celis con asistencia de los Comisionados señores Julio de la Torre y José A Ariosa, éste último en sustitución del doctor Lucius Q. C. Lamar que se encuentra enfermo.

Entre otros asuntos resolvió la Comisión las peticiones de pago de dividendos formuladas por los acreedores del Banco Español señores Emilio Rodríguez y Natalia y Alfredo Alvarez Calás accediendo a la del primero y ordenando una previa investigación en cuanto a la de los segundos.

También acordó la Comisión a los efectos del juicio sumario hipotecario que ha de establecer contra los señores Sobrinos de Bea y Cía. S. en C. de Matanzas, ratificar el poder que tiene conferido al Procurador de aquella ciudad Miguel A. Bonera, delegando en su Presidente para que firme la correspondiente escritura.

Igual delegación se hizo en el caso de la escritura que ha de otorgarse entre la Comisión y el Chase National Bank para dejar transigidos los créditos que ese Banco tiene contra el Mercantil Trust Co., cuya minuta fué aprobada en la sesión del día dos.

La sesión del sábado fué empleada exclusivamente en considerar la conveniencia de dejar sin efecto la subasta del central "Limones" señalada para el día 15 del corriente, y celebrar otra nueva subasta, en vista del alza que ha obtenido en el mercado el precio del azúcar y de la brillante perspectiva que se ofrece para esa industria. Después de estudiar detenidamente todos los aspectos del problema, y en gracia a las razones ya apuntadas, se ACORDO dejar sin efecto la referida subasta, señalándose un tipo de tasación al central "Limones" de NOVECIENTOS CINCUENTA MIL PESOS y fijándose el día veintinueve del actual como fecha para esa subasta, a fin de que las personas que estén interesadas en adquirir ese ingenio puedan prepararse para esa subasta.

# MERCADO EUROPEO DE AZUCARES

El reporter anual de la Asociación Azucarera de Checoeslovaquia, publicado en el "Zeitschrift fuer die Zuckerindustrie" de Agosto 5 de 1927, es de gran interés, pues describe la situación Europea y su perspectiva. La reseña del mercado describe el aumento de la producción de azúcar de caña durante y después de la guerra, apareciendo Cuba con 2.500,000 toneladas más desde 1913-14, hasta el máximo de 5,,125.970 toneladas en 1924-25. Después hubo una gran baja en los precios, siendo la perspectiva muy pobre lo cual dió por resultado que hubiera solamente un aumento insignificante en las siembras Europeas en 1926 y una producción muy reducida en 1926-27, debido al mal tiempo. Habiéndose adoptado medidas protectoras efectivas en Inglaterra, Italia, Francia, Bulgaria, Polonia, Rusia y Rumania, dichos países siguieron una política de expansión. Alemania también aumentó recientemente su protección y Suiza puede encaminarse en este sentido pues ya se ha llevado a cabo un convenio entre remolacheros y productores. Los productores de Checoeslovaquia no recibieron el apoyo necesario del Gobierno Comunista, que favoreció a los agricultores y braceros en contra de las fábricas, teniendo que adoptar los últimos una campaña de publicidad que condujo a una minuciosa investigación por las autoridades quienes finalmente se dieron cuenta de la situación precaria de la industria azucarera. A resulta de esto se formó una agrupación de todas las fábricas de remolacha, empezando la misma en octubre primero de 1926. No obstante, la exportación está siendo cada vez más difícil. Suiza pone obstáculo a la importación de azúcares de Checoeslovaquia, con tarifas desfavorables. Austria, deseando extender su propia industria, elevó sus derechos de importación. A principios de este año los refinadores británicos demandaron una protección hasta dos por ciento libras, (43c. por libra) en contra del refinado extranjero. Esto no fué sancionado por el Gobierno Británico, pero pudiera serlo en el futuro, constituyendo así uno amenaza adicional a la importación de azúcares de Checoeslovaquia en ese mercado. Rusia también pudiera competir con exportaciones propias.

Todavía considérase grave la crisis causada por la producción excesiva, y los beneficios derivados de la restricción en Cuba, solo son temporales. Las condiciones del mercado no pueden mejorar mientras no se equiparen la producción mundial y el consumo, sin mediación artificial. Quizás esto no sea fácil, sin embargo, pues la producción mundial se mantiene artificialmente alta, debido a la política proteccionista que persiguen varios países, al mismo tiempo contribuyendo a recargar sobre el consumo grandes imposiciones. El sistema proteccionista está siendo alentado cada vez más, creando con ello situaciones similares al período antes de la Convención de Bruselas, que empezó a regir en 1903 y que terminó durante la guerra. Cuba ha mostrado su deseo de que se celebre una conferencia internacional para discutir una solución, pero quizás sea remota la realización de ese proyecto.

El reporte anterior demuestra claramente que la situación en Europa se encamina por un sendero parecido al que había antes de la Convención de Bruselas, por cuya razón quizás sea necesario buscar un remedio en breve. Un editorial que apareció en el "New York Herald Tribune", en agosto 25 de 1927, titulado "Una Cosecha de Trigo mayor en 1928", comenta los males de la producción excesiva temporal, como experimentó el algodón el año pasado:

"En primer lugar, el cosechero de "algodón, debido a su condición par-"cial monopolística, está estratégeci-"mente mejor situado que el cose-"chero de trigo. En segundo lugar, "y lo que es más al punto—los algo-"doneros hicieron un gran esfuerzo "este año por restringir su produc-"ción, en esa forma balanceando mas "la producción y el consumo. No "existe plan para mantener los pre-"cios de ningún artículo, que pueda "ponerse en operación con éxito, que "no incluya el reconocimiento del "último elemento. Los males de la "producción temporal excesiva pu-"dieran remediarse, en algunos ca-"sos, por medio de la "fusión de in-"tereses", planes de ventas ordena-"das" o "cooperativas"; pero el me-"jor de estos proyectos es paliativo "y no puede ni podrá prevalecer en "contra de una política prolongada "de superproducción".

Las cifras del consumo, según "Die Deutsche Zuckerindustries", son las siguientes en varios países Europeos durante los diez meses a contar desde septiembre primero a junio 30:

| | Septiembre-Junio 1926-27 | 1925-26 |
|---|---|---|
| Gran Bretaña. | 1.528.872 | 1.437.809 |
| Alemania . . | 1.187.995 | 1.131.120 |
| Francia . . . | 652.977 | 812.094 |
| Italia . . . . | 328.048 | 331.647 |
| Checoeslovaquia . . . . | 309.171 | 322.798 |
| Polonia . . . . | 274.700 | 237.784 |
| Holanda . . . | 196.492 | 188.176 |
| Austria . . . | 146.094 | 165.670 |
| Bélgica . . . . | 137.330 | 148.537 |
| Suiza . . . . | 97.813 | 114.680 |
| Hungría . . . | 65.729 | 57.187 |
| | 4.925.221 | 4.947.502 |

El consumo en la Gran Bretaña es satisfactorio e incluye azúcares domésticos después de enero primero, antes de cuya fecha no se hallaba disponible esa cifra. La gran merma de Francia se debe al hecho de que cuando el franco bajó en 1926, se acumularon existencias de mercancías. Por ese motivo, la alta cifra del consumo en 1925-26 no es real. Aparecen aumentos y mermas insignicantes en otros países. El resultado neto es más o menos el mismo y sin duda será aún mejor si no fuera por los altos precios que tiene que pagar el consumidor debido a las leyes proteccionistas.

Según la autoridad antes mencionada, las existencias el día primero de julio, en los principales países Europeos, eran las siguientes:

| | 1927 | 1926 | 1925 |
|---|---|---|---|
| Alemania .. .. .. .. .. .. | 555.800 | 530.900 | 268.400 |
| Inglaterra .. .. .. .. .. | 414.200 | 492.200 | 357.300 |
| Francia .. .. .. .. .. .. | 266.200 | 198.000 | 159.900 |
| Checoeslovaquia .. .. .. | 178.300 | 345.000 | 234.800 |
| Polonia .. .. .. .. .. .. | 99.200 | 109.600 | 94.300 |
| Bélgica .. .. .. .. .. .. | 70.100 | 60.200 | 83.200 |
| Holanda .. .. .. .. .. .. | 57.300 | 132.300 | 46.700 |
| | 1.641.100 | 1.868.200 | 1.244.600 |

Esto indica casi 200.000 toneladas menos el día primero de julio de 1927 que en 1926, y para octubre o noviembre es probable que las existencias de 1927 sean aún menores que las cifras de 1926. La reducción en los abastos, antes de la fecha cuando estén disponibles los azúcares de remolacha de la nueva cosecha, harán disminuir las existencias. Agosto es el último mes de la cosecha pasada en la Bolsa de Londres. Los precios de la nueva cosecha han sido mucho más bajos que los de agosto. Por esa razón, en Europa regirá un nivel más bajo en breve, el cual debería estimular mucha la demanda, suprimiendo la política de comprar para necesidades inmediatas.

Deberá recordarse, el observar las cotizaciones de la Bolsa de Londres, que los precios de 1928 se rigen por la base tipo B, que es de 1|6 a 1|10.1|2 por ciento libras (33c. a 41c. por libra), sobre las cotizaciones de 1927 del presente Tipo A.

## Mercado de cambios

La peseta española se cotizó contra el dollar a los tipos siguientes:

| | |
|---|---|
| Agosto 29 .. .. .. .. .. .. | 5.94.36 |
| Agosto 30 .. .. .. .. .. .. | 5.92.41 |
| Agosto 31 .. .. .. .. .. .. | 5.90.32 |
| Septiembre 1 .. .. .. .. | 5.90.31 |
| Septiembre 2 .. .. .. .. | 5.89.97 |
| Septiembre 3 .. .. .. .. | 5.91.71 |

El franco francés se cotizó contra el dollar durante la semana al tipo de 25.51.

## EL EDIFICIO PARA OFICINAS MAS ALTO EN EL CANADA

EL EDIFICIO PARA LAS OFICINAS CENTRALES DEL ROYAL BANK OF CANADA, QUE SE ESTA CONSTRUYENDO ACTUALMENTE EN MONTREAL, TENDRA UNA ALTURA DE 390 PIES Y SE COMPONDRA DE 23 PISOS

El edificio que actualmente construye el Royal Bank del Canadá en Montreal para sus oficinas principales será el más alto que hay en todo el Imperio Británico. En su construcción se han empleado, casi exclusivamente, y hasta donde es posible, únicamente materiales canadienses. Está ya terminada la hechura de los macizos cimientos y de los muros de contención. La erección de la formidable superestructura de acero que forma el esqueleto del edificio avanza rápidamente, y llega ya a bastante altura. El edificio se elevará 390 pies sobre el nivel de la calle, y tendrá 21 pisos, de ese nivel hacia arriba, y 2 pisos, del nivel de la calle hacia abajo; es decir: sótanos o basements. El conjunto total del edificio no se podrá admirar desde la calle, debido a que los pisos superiores forman un cuerpo más angosto que el de los pisos inferiores, y se optó por esta forma de construcción con el fin de no privar de luz y aire a los edificios de las calles adyacentes. Eregido el edificio en la forma dicha, la superficie total de espacio utilizable que le queda es como si fuera un edificio de líneas rectas, de las dimensiones del primer cuerpo, y que sólo tuviera once pisos. El área del lote en que está edificado mide 180 pies por un lado y 170 por el otro. Al llegar el edificio al tercer piso, su cuerpo se angosta 22 pies de la línea de las calles, y al llegar al piso 18 vuelve a angostarse.

El cuerpo principal del edificio, y hasta una altura de 100 pies, será construído, en todos los cuatro lados, de piedra de Queenstone procedente de la península del Niágara, y la última porción del edificio se construirá de piedra caliza que se encuentra en las canteras de la isla de Montreal. El suntuoso e imponente cuerpo interior del edificio será ocupado por las oficinas principales y todas las dependencias de la Gerencia y Administración del Royal Bank. El salón principal, al nivel de la calle, se dedicará a las oficinas de caja del Banco, y en el primer subsuelo, al que se llegará por elevadores, se construirán las arcas y bóvedas de seguridad del mismo, provistas de los más modernos equipos y aparatos, de suerte que ofrezcan el máximum de seguridad y protección apetecibles. Tendrá dos pisos intermedios (mezzanine), encima del salón principal, de los cuales el uno lo ocupará un restaurante, salas de descanso y cuartos roperos, para el uso de los empleados del Banco. En el segundo piso intermedio habrá otras oficinas, y especialmente el Departamento de Telegrafía privada del Banco, el cual tendrá líneas directas con las principales ciudades del Canadá, así como con Nueva York y La Habana. El segundo piso contendrá las oficinas del Presidente del Banco, del Gerente General, salón para la Junta Directiva y otras oficinas para altos empleados del establecimiento.

El resto del edificio será dedicado a oficinas para arrendar a firmas y a particulares.

El grabado que acompaña este artículo muestra la fachada del Banco, que dará sobre la calle Saint James, y se puede observar el imponente y severo conjunto, el que realza el hermoso arco de la puerta principal.

El cielo raso de la oficina principal de caja tendrá una altura de 50 pies, y en cada uno de los extremos, Sur y Norte, habrá grandes ventanas. Los muros o paredes de esta oficina y de los pisos intermedios, así como los cielos rasos, que serán cóncavos, irán pintados o estucados en una hermosa policromía que darán al conjunto interior un aspecto de seriedad y al mismo tiempo de belleza y arte, que impresionarán muy gratamente a todo el que los contemple.

**Banco Anglo-Sud Americano, Ltdo.**

Capital autorizado.. $10.000.000 Capital suscripto... £ 8.734.560
Fondo de Reserva.. £ 4.000.000 Capital desembolsado £ 4.367.330

Casa Matriz: LONDRES

Sucursales en España: BARCELONA, BILBAO, CORUÑA, MADRID, SEVILLA, VALENCIA y VIGO

CUENTAS CORRIENTES Y DEPOSITOS EN PESETAS

en condiciones favorables para los españoles residentes en la Isla de Cuba.

CUENTAS DE AHORRO

Pídanse condiciones a cualquiera de las Sucursales del Banco en España.



# GRAN ACONTECIMIENTO

## HOY LUNES

abre sus puertas al público el nuevo edificio de seis plantas de

# "LA CASA LIFE"

*en TENIENTE REY Y HABANA*

LA MAYOR COLCHONERIA DE LA REPUBLICA. INDUSTRIA NACIONAL QUE HONRA AL PAIS

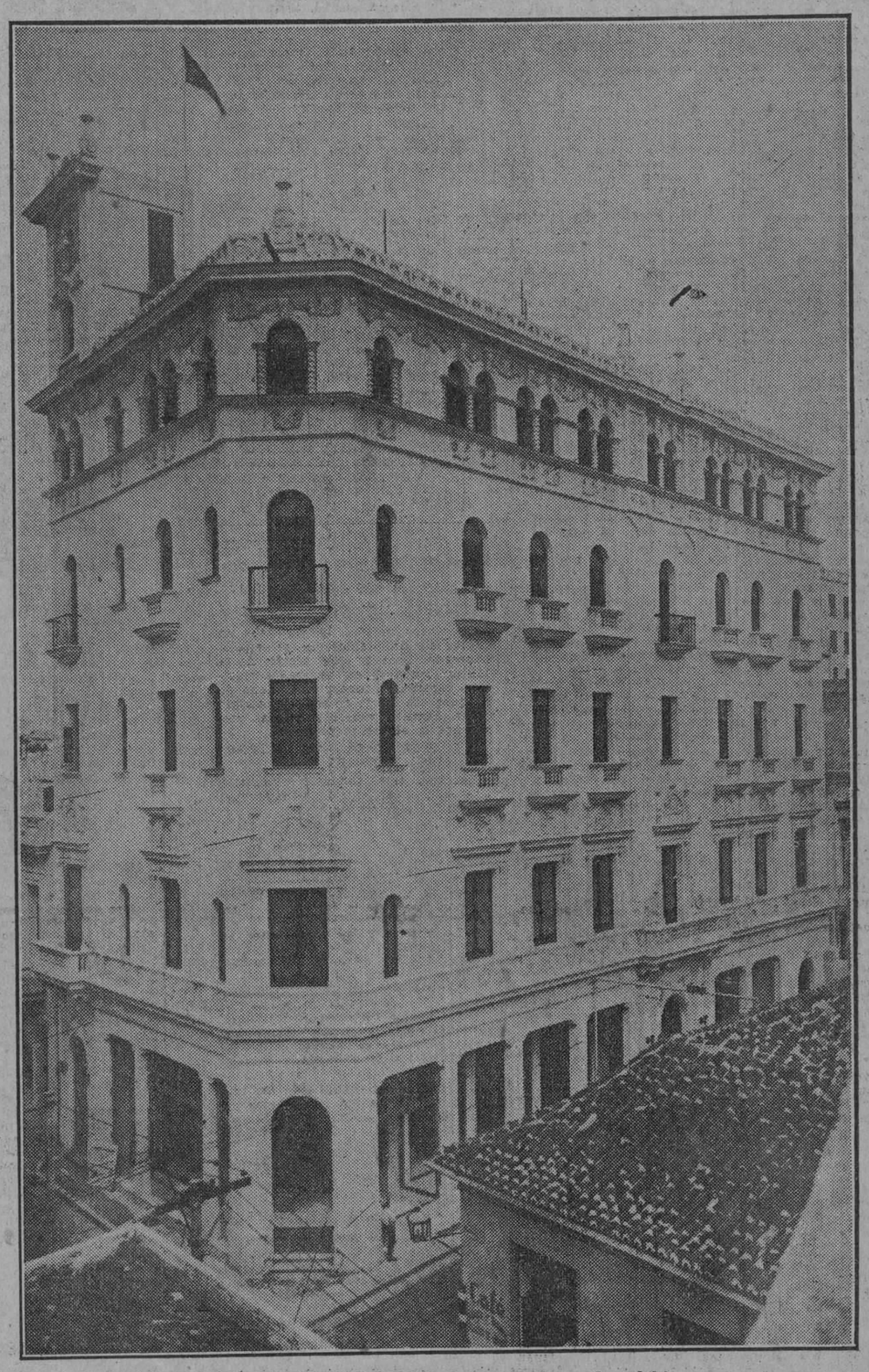

**Invitamos a usted** a visitar nuestros salones de exhibición, cuya amplitud, comodidad y riqueza de decorado no tienen rival en Cuba.

Enorme surtido de colchones, colchonetas, almohadas, etc.

Camitas y cunas, de madera o hierro, en gran variedad de estilos, desde $4.95.

Juegos de cuarto de acero Simmons, sólidos, elegantes y económicos.

Nuestros precios son calculados sobre una base de moderada utilidad. Por eso son los más bajos del mercado.

San Rafael y Rayo Teléfono M-7063.

La Casa Life

Teniente Rey y Habana. Teléfono A-6724



LA COMPAÑIA CUBANA DE CEMENTO PORTLAND ★ HABANA ★

# Cemento "EL MORRO"

PARA CARRETERAS QUE DESAFIAN LOS SIGLOS - CONCRETO

LA COMPAÑIA CUBANA DE CEMENTO PORTLAND ★ HABANA ★


M.E.C.D. 2016

## POLITICA Y POLITICOS

# Magna Asamblea de Concejales Celebrada Ayer en Giiines

### SE APROBO UNA MOCION ACEPTANDO LA REFORMA CONSTITUCIONAL, Y DESIGNANDO UNA COMISION QUE GESTIONE LA APROBACION DE LA LEY POR LA CUAL SE LES ASIGNA SUELDO.-DISCURSOS DE LOS DOCTORES CLARET Y NUÑEZ PORTUONDO

### Tomarán hoy posesión los concejales electos.-Será elegido el señor Izquierdo Presidente del Ayuntamiento.-Ayer visitó el Alcalde al Presidente.-Modificación en la mesa y fórmula de conciliación.-La transigencia de nuestro Mayor.-El señor Cabanas, ocupará, probablemente, la secretaría del cabildo habanero

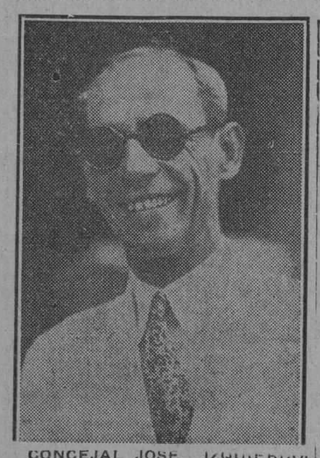

CONCEJAL JOSE IZQUIERDO, quien después de la cordial entrevista de ayer entre los dos Ejecutivos, puede asegurarse que será el Presidente del Consistorio habanero.

Ayer, en la vecina villa de Giiines, y conforme anunció el DIARIO, tuvo efecto una asamblea de Concejales de la provincia de la Habana, y a la que también concurrieron representaciones de otras, para constituir un Comité Ejecutivo que laborará por la aprobación de la ley recientemente presentada a la Cámara por ex-líder liberal doctor Santiago Claret, en la cual se dispone que los señores concejales perciban una asignación presupuestal.

Cerca de las tres de la tarde se abrió el acto, ocupando la presidencia el promotor de la Ley doctor Claret y ocupando lugares en ella el Alcalde señor Díaz Valdivia, los Consejeros doctor Ramón Casas, Cayetano González y Francisco G. Hernández, el doctor Núñez Portuondo, en representación del doctor Clemente Vázquez Bello, el señor Maidique, Presidente del Ayuntamiento de Ciego de Avila, Manuel González Regalado, Presidente del Ayuntamiento de Giiines y los Concejales señores Higinio Fraga, Francisco Palomares Domínguez y el que lo es de esta ciudad señor Andrés Avelino Orta.

El amplio salón de sesiones del Ayuntamiento de Giiines, aparecía primorosamente engalado de plantas y flores, obra del jardinero del Central "Amistad", que prestó sus servicios debidos a la cortesía de su Administrador el señor José Cabrera Díaz. Al fondo de la galería, como dosel de la presidencia, aparecía un gran retrato de Martí orlado todo de flores y guirnaldas y a todo lo largo del 'hall' corrían banderas tricolores.

### Un hermoso discurso del doctor Núñez Portuondo

Abierto el acto por el doctor Claret hizo uso de la palabra el doctor Emilio Núñez Portuondo el que comenzó disculpando la ausencia de su representado el doctor Clemente Vázquez Bello, presidente del Senado, el cual no había podido concurrir por encontrarse almorzando con el Honorable señor Presidente de la República y dadas las vía de comunicación serle imposible asistir. En nombre del Ayuntamiento de Giiines da la bienvenida a los Concejales visitantes y al referirse a la virtud de la proposición de ley del doctor Claret la asamblea prorrumpe en grandes aplausos. Examina la ley y la declara justa y conveniente según los últimos postulados del derecho político moderno. Refiriéndose al extremo de la moción presentada, y que se contrae a la prórroga de poderes dice que contra la misma no van sino lo envidiosos, los que no pueden consentir que alguien se beneficie que no sean ellos mismos, sin pensar que es el beneficio de la Patria.

Examina la prórroga desde los puntos de la no reelección y la independencia del Poder Judicial y asegura que en Cuba republicana no ha podido darse un paso más de consolidación patriótica. Comenta la ley del doctor Claret y afirma que el dinero que se le de a los concejales es dinero para el pueblo y que por tanto ha de tener la sanción del señor Presidente de la República, por cuanto el general Machado es el más alto exponente de justicia y libertad. Termina el orador asegurando que el general Machado comisionó en cierta ocasión al doctor Vázquez Bello para que confeccionara un juicioso proyecto de ley que le concediera sueldo a los concejales, o al menos los gastos de representación suficientes a que son merecedores; los llama los "Sargentos y Cabos de la política" y les dice qué, como exclamara Bolívar al morir, sólo la unión, la más estrecha unión les llevará a la conquista del triunfo.

### Claret asegura que su proyecto de ley tiene las simpatías del Congreso

Lo sigue el doctor Claret, quien comienza dando las gracias por las muestras de simpatía de que es objeto. Manifiesta que no ha redactado un proyecto de ley para halagar a nadie, ni para que la prensa le de bombos, ni para justificar su labor en el Congreso, sino que lucha y se afana para que sea incontrastable realidad. Que durante algunos años fué Concejal del Ayuntamiento de Cienfuegos y tuvo ocasión de darse cuenta plena de lo justificado de su propósito, olvido en que se ha caído y por cuya reparación se decide a luchar con denuedo. Proclama que no sabe de un solo representante que se oponga a la ley, que cuenta ya con la mayoría del Senado, Excita a la Asamblea a que continue sus gestiones con igual entusiasmo en la seguridad de que obtendrá el más ruidoso triunfo. Al terminar el doctor Claret los circunstantes, puestos de pie, le prodigan clamorosa ovación.

### Un mensaje de pésame al Presidente y su hermano Carlos

El presidente, señor González Regalado, ordena entonces la lectura de la Orden del Día. Pide la palabra al concejal del Ayuntamiento de Marianao señor Carrillo Prieto quien propone que el primer acuerdo de la convención sea dirigir un telegrama al Honorable señor Presidente de la República y otro al coronel Carlos Machado dándoles el pésame por la sentida muerte de su señor padre. La asamblea, puesta de pie, así lo acuerda.

### Los acuerdos de la Asamblea

A continuación se da lectura a la siguiente proposición que es unanimemente aprobada:

Por cuanto: El Congreso Nacional ha votado, y el señor Presidente de la República ha sancionado un Proyecto de Reforma Constitucional digno del aplauso público, ya que por él se suprime el derecho a la reelección presidencial que ha sido la causa de nuestras revoluciones intestinas, y garantiza la independencia del Poder Judicial para que pueda administrar justicia cumplida sin someterse a presiones extrañas a tan sagrado ministerio.

Por cuanto: Todos los Partidos Políticos organizados en la República han exteriorizado su opinión favorable al proyecto de Reforma Constitucional ya citado, por considerarlo patriótico y sumamente beneficioso para el país, lo que también han hecho las clases económicas, las neutras y las corporaciones más respetables de Cuba.

Por cuanto: Ha sido presentado para ser considerado por la Cámara de Representantes una proposición de ley del señor Santiago Claret Representante por las Villas en la que se dispone que se le señale una dotación adecuada a los Concejales de los Ayuntamientos de la República.

Por cuanto: Este proyecto legislativo es conveniente ya que se inspira en la moderna doctrina administrativa de que no deben exitir cargos públicos gratuitos que facilitan el peculado y que no se pueden desempeñar con toda la eficiencia necesaria.

La Asamblea de Concejales de los Ayuntamientos de la Provincia de la Habana.

ACUERDA

Primero:—Declarar públicamente su más decidida y entusiata adhesión al proyecto de Reforma Constitucional votado por el Congreso Nacional y sancionado por el señor Presidente de la República.

Segundo:—Laborar con el mayor empeño ante el Congreso y el señor Presidente de la República por la aprobación inmediata de la proposición de ley del señor Santiago Claret en la que se le asigna una retribución a los Concejales de los Ayuntamientos de la República.

Tercero:—Designar una comisión de la Asamblea para que visite al señor Presidente de la República, señores Senadores y señores Representantes a la Cámara con objeto de comunicarle estos acuerdos.

Giiines, septiembre 4 de 1927.

Joaquín O'Farrill; P. Carrasco; Pablo Hernández; Victoriano Martínez; Higinio Iznaga; J. G. Cajigas; Félix Fraga; Francisco Palomares; José A. González Granados; Luis Martínez Bulnez; Gustavo Milenas; doctor Manuel Ortega; Manuel González; Vicente Sánchez; A. Valdés.

### El doctor Claret preside la Mesa Ejecutiva

Acto seguido la asamblea acordó que la Mesa Ejecutiva la formaran todos los señores concejales, presididos por el doctor Claret.

El doctor René Acevedo, concejal del Ayuntamiento de la Habana, aplaude el acto que se celebra y dice que de esta manera es como se labora por la nacionalidad. Hace cumplido elogio del general Gerardo Machado y lo proclama el primer Presidente de Cuba y termina entre vivos aplausos, haciendo votos por el triunfo definitivo de la ley Claret.

### Los Ayuntamientos que enviaron su representación

Para destacar la importancia del acto que se ha celebrado ayer en Giiines, damos a continuación una relación de los Ayuntamientos que enviaron su representación:

Ayuntamiento de Batabanó: Presidente Gabriel Salcedo; Secretario, Miguel Corredegua; concejales: Simeón Perdomo; José Planas; Ramón Acevedo; José Alvarez Menéndez, Manuel Priéguez; Claudio Uban. Ayuntamiento de San Antonio de las Vegas: Presidente, Bereno Rizo. Ayuntamiento de Marianao: Presidente, José Fariñas; Secretario, Pablo Calzadilla; Concejales: Julio Alvraez; Antonio Belén; José Cordero; Antonio Fernández Velázquez; Enrique Gallego; Luis García; Cándido González; Horacio López; Feliciano Martínez; Federico Mesa; esús Morongo; Miguel Muñoz; Rafael Navarrete; Rogelio Pérez; Camilo Prieto; Julio Rodríguez; Rogelio Santamarina; Valeriano Suárez; Ceferino Alonso.—Ayuntamiento de Nueva Paz: Migdonio Fleites Romero; doctor Francisco Mato Calzadilla; Salvador Oriol.—Ayuntamiento de Caimito del Guayabal: Rogelio Suárez, Presidente; Rogelio Rodríguez, Secretario; Concejales: Fernando González Travieso; Ang;lico Ochoa y San Germán; Pedro Quesada y Pérez; Antonio Gil y Gil; José Ramón del Moral y Ruiz; Eugenio Fernández y de la Hoz; Felino Abreu y Herrera.—Regla: Presidente, Luis Boche y Martínez; Secretario, Manuel Gutiérrez Facciolo; Concejales: Enrique Bartell; Elías Ventura; Cristóbal Espildora; Fernando Torres; Julio Quintero; Crescencio López; Julio Alvarez; José Faria Santana. San Antonio de los Baños: Angel Alonso; Alberto Hernández; Juan Fernández y Pérez de Oro; Nicolás Arango; Juan ontreras; Rosendo Pino; Raúl arcía; Carmelo Alfonso; Arturo Paula; Octavio Arango; Abelardo Pena; José García Valdés; Santos Gutiérrez; Rafael Valdés y Martínez; Julián Puyada. — Bauta: osé Anaya y Avila, Presidente; José Cuéllar y Acosta, Secretario; doctor Manuel López Calzadilla; doctor Dionisio San Román y Miguel; José Varona y Casanova; Fernando Molina; José C. Núñez; Wenceslao Gutiérrez; Pedro Palomino; Fernando Herrera; Venancio Crueiro; Leopoldo Correa; osé Orue; Enrique Estévez; Serafón Castro.—Ayuntamiento de la Habana: Andrés Avelino Orta; doctor René Acevedo Laborde. Madruga: Presidente, Antonio González; Florentino Rodríguez; Pedro Conde; Julián García; Doroteo Díaz; Amado Guía Robles; José Ramírez; Manuel Martínez; Antonio González Aguiar.—Guanabacoa: Perfecto de J. García, Presidente; Miguel Peláez; Manuel Villar; Francisco Prieto; Eduardo Pérez; Alejo Alderete; uan Mora; Evangelio Ramos; Carlos Pérez Cofiño; Manuel Mejía; Manuel Perdomo; Manuel Sánchez; Rodolfo Sánchez Luis; Alberto Presmanes; Aurelio Gaitán; Isidoro Borrego; José M. Valero; Vicente Menéndez; José García Espriu.—Jaruco: Ernesto Araoz; Alberto Fernández Barberá, Presidente; Tomás Castro; Miguel Angel Pérez de la Portilla.—San Antonio de las Vegas: Joaquín Carrillo Estévez; José Estévez Palenzuela; Domingo Izquierdo Pérez.—San José de las Lajas: Manuel Valds, Vicepresidente; Julián Eterna; Clemente Montalvo; Miguel Bertemati; Eustasio Alzola; Pedro Vasallo Mesa. — Bejucal: Ar-Pedro Vasallo Mesa. — Bejucal: Arturo Andreu, Presidente; Vicente Almagro; Juan Torres; Francisco Izquierdo; Miguel Fiallo.—Artemisa: Provincia de Pinar del Río: Presidente, Federico Pañerredonda; Secretario, Guillermo Aguirre; Pedro Portelez García; Eliseo Mesa Muguía.—San Nicolás: Presidente, Alejandro Hernández; Agustín Martínez; Domingo de Armas; Alberto Himeliz; Antonio Toledo; Lorenzo Himeliz.—Alquízar: Presidente, Abelarde Morales; Luis Trinchet; José M. Suárez; Julián Barreras.—Quivicán: Presidente, Felipe Hernández; Ramón Salgado; José de la Rosa Méndez; Cirilo Calero; Diego Cabrera.—La Salud: Presidente, Antonio Rodríguez; Secretario, Pablo Gutiérrez; José de la O. Rodríguez; Gervasio López; Ramón Rodríguez; Obdulio Lastra; Octavio Díaz; José León.—Giiira de Melena: Presidente, Francisco Lastra; Manuel Ravelo; Crescencio Noriega; Rutilio Sánchez; Marcos Rojas; Emiliano Pérez; Pablo Hernández; Emilio Macías; Alejandro de la Nuez; Natividad Rodríguez. — Santa María del Rosario: Presidente, Adolfo Fundora; Catalino Pérez y Ravelo; Fermín Oodúñez; Félix Díaz; José M. Interián; Manuel Fumero; Gaudioso Garciga.

### Obsequiada la concurrencia

Disculparon su ausencia, entre otros, el doctor José Ramón Cruells y los concejales señores Pedro Fernández, del Ayuntamiento de Guanabacoa y Gonzalo Villar, de Calimete.

Al terminar el acto, que fué amenizado por la Banda Municipal, fué obsequiada la concurrencia con sandwichs y ponche, servido por la casa El Gallito, de Francisco Díaz.

### Hoy quedará constituido el Ayuntamiento

Como anunciamos se entrevistó ayer por la mañana el Alcalde de la Habana con el Honorable Presidente. Gran expectación, y muy justificada por cierto, reinaba en todos los círculos sociales por el resultado de este cambio de impresiones entre los dos ejecutivos, porque se jugaba nada menos que la Presidencia del Ayuntamiento de la capital, puesto al que aspira el señor Izquierdo, amigo del Honorable Presidente, pero que está distanciado en el orden personal y político del Mayor de la Ciudad.

El doctor Gómez Arias se limitó a manifestar, al retirarse del despacho presidencial, que la entrevista había sido muy cordial, y que se habían tratado en ella muchos asuntos, algunos de interés actual. Agregó que el Presidente y él marcharán en todo de acuerdo en cuanto a un mismo propósito: el engrandecimiento de la administración municipal.

UNIDAD Y ACCION Y PENSAMIEnTO ENTRE OS Ejecutivos

Aunque, según las propias palabras del Alcalde, no se llegó a un acuerdo con el Honorable Presidente, el doctor Gómez Arias insiste en hacer saber que "habrá unidad de acción y pensamiento entre los dos Ejecutivos". Esto permite presagiar la ocurrencia de una solución imprevista, porque el Alcalde siéntese evidentemente satisfecho y a todas luces optimista.

IOS CONCEJALES HOY A Palacio

Hoy visitarán al Presidente los Concejales liberales, que le han dado un voto de confianza para la cuestión de la Mesa. Y una vez terminada, se presentará nuevamente en Palacio el doctor Gómez Arias para dejar ultimado el problema.

El Alcalde se siente animado de una gran y significativa transigencia. Con gran nabilidad ha procurado evitar toda fricción con el Honorable Presidente, cuya susceptibilidad pudiera haber lastimado cualquier exceso insignificante de los Marianistas en la defensa de sus aspiraciones consistoriales.

UNA REUNION ANOCHE EN CASA DEL ALCALDE

Ahora bien, anoche se ha celebrado en el domicilio del Alcalde una reunión de todos los concejales partidarios del doctor Gómez Arias. La reunión fué secreta, de un hermetismo a toda prueba. Pero, a pesar de todas las precauciones, la inquisición reporteril ha sabido hurgar y conocer algunas detalles y está en condiciones de afirmar, que, a menos que no sobrevenga alguna inesperada contingencia, hoy será electo presidente del Ayuntamiento el señor Izquierdo.

El Alcalde se ha mostrado al fin conforme, y ha accedido a los ruegos del Houorable Presidente, sacrificando todo interés personal, y eso que positivamente disponía de la mayoría.

### Equitativa distribución de los cargos

En la entrevista de hoy entre los concejales y el Presidente se tratará de esta solución, que exige desde luego determinadas mutaciones en la candidatura izquierdista. Es muy posible que sea sacrificado el señor Castillo y que se conceda la secretaría al señor Cabanas, republicano, y adicto al Alcalde. En los demás cargos pueden también ocurrir cambios. Es decir, que se hará una equitativa distribución de los cargos entre las distintas tendencias, para evitar enconos y sobre todo divisiones entre vencedores y vencidos.

### El plan convenido con el Alcalde

Haciendo uso de su voto de confianza, el Honorable Presidente dará a conocer a los regidores liberales el plan convenido con el Alcalde. Pasará luego a Palacio a conocer, de los mismos labios ejecutivos, la última palabra del asunto.

Tenemos, pues, que el señor Izquierdo presidirá al consistorio; que se votará una mesa de combinación, y que, por último, quedará definitivamente resuelto el "problemita" del Ayuntamiento. Quiera el Cielo que así sea para bien de la ciudad.

### Será aplaudida la actitud del Alcalde

Es muy de loar la actitud del Alcalde. Los habaneros tienen un motivo más de admiración hacia el joven político, último sucesor de Pedro Barba. Es siempre consolador ver que nuestros hombres saben prescindir desde las alturas del poder de sus personalismos y de sus pasiones, y subordinar sus actos al interés de la colectividad. Si gobernar, como se ha dicho, es transigir, el doctor Gómez Arias es un gobernante. Y un gobernante que promete desenvolver una actuación brillantísima y legar a la posteridad un nombre glorioso, un nombre que se recordará siempre con simpatía como funcionarió hábil y popular, a quien un día, rompiendo una cadena de intereses políticos y de rutinas que parecían inconmovibles, invistió la ciudad con su más alta investidura. El pueblo de la Habana sólo tiene ahora un deseo: el de que, ya organizada la vida administrativa de la capital, pueda el Alcalde cumplir su programa, aquel hermoso programa que hizo emergir triunfante su candidatura el primero de noviembre con una gran mayoría de votos contra el candidato que representaba al partido que se consideraba invencible e intangible en la Habana.

### Resultó hermosa la fiesta Mendietista celebrada ayer, domingo, en Calimete

Nuestro Corresponsal en Colimete, Matanzas, nos remitió ayer una detallada información, que por apremio de espacio nos vemos obligados a sintetizar rápidamente, de la importante fiesta política que realizaron los elementos Nacionalistas de aquel término y a la que concurrieron nutridas representaciones de muchos barrios y de otros términos, integrando diversos grupos que acudieron a recibir al Coronel Mendieta y a su plana mayor. Diversas concentraciones de caballería, se dirigieron a la Estación de Guareiras, haciendo así más animados el recibimiento del alclamado Jefe.

Desde antes de medio día fueron habilitados verdaderos comedores campestres en donde fueron atendidos los visitantes y en los que diversas Bandas de música multiplicaban la animación del conjunto, anunciando ya los voladores y petardos la proximidad de la hora del meeting.

En Unión de Reyes se incorporaron al tren que conducía al Coronel Mendieta, al doctor Aurelio Alvarez, al periodista Cohucelo, a los Coroneles Hevia y Méndez Peñate y al señor Juan Gualberto Gómez, diversos Jefes políticos de la provincia matancera.

A las dos de la tarde la masa de asistentes estaba congregada en el Parque principal de la población, ofreciendo un aspecto abigarrado y desbordante.

La policía secundada por fuerzas del Ejército prestó un admirable servicio de orden, el que fué en realidad, esencialmente mantenido por los mismos organizadores de la fiesta política nacionalista.

En distintas tribunas fueron desfilando los oradores de la localidad y provincia, así como los que fueron acompañando al Coronel Mendieta, quien en distintos lugares había ya sido objeto de aclamaciones de los elementos simpatizadores de la causa que propaga.

Todos los discursos fueron encaminados a demostrar la improcedencia de la proyectada Reforma Constitucional y todos tuvieron una fervorosa dedicación al bienestar nacional, por cuyo ideal se mantiene esta cruzada.

El Clou de la fiesta fué el discurso resumen del propio Coronel Mendieta, religiosamente escuchado y con frecuencia interrumpido por ensordecedores aplausos, como habían sido anteriormente los señores Aurelio Alvarez, Juan Gualberto Gómez, Cohucelo, Suárez y Gutiérrez.

No menos vistoso fué la dislocación de las diversas fuerzas de caballería que habían concurrido al meeting, prolongándose de esta manera la extraordinaria animación del día hasta bien entrada la noche, siendo de celebrar el buen orden y armonía que ha prevalecido durante toda la jornada.

### Un saludo del coronel Mendieta

PALOS, Sepuembre 4, 5 y 55 a.m. —DIARIO, Habana. — En estos momentos acaba de pasar por esta localidad el tren ordinario que conduce al Coronel Carlos Mendieta y estado mayor del Partido en formación 'Unión Nacionalista' rumbo a la provincia de Matanzas donde celebrarán un meeting de propaganda contra las reformas Constitucionales que se anuncian.

Numerosas personas admiradoras del Solitario de Cunagua le aclamaron a su paso.

Al saludar al Coronel Mendieta, en mi carácter de Corresponsal, hubo de encargarme saludara en su nombre a la redacción del DIARIO.

Díaz, Corresponsal.

### El banquete de esta noche al Dr. Rafael Santos Jiménez

Como hemos anunciado esta noche serán públicamente reconocidos y con justicia cantados los excelentes servicios que al marianismo ha rendido la victoriosa labor dirigente del Dr. Rafael Santos Jiménez, máximo asesor legal del Mayor habanero.

La fiesta en su honor dispuesta, promete ser un verdadero acontecimiento y al banquete que se le ofrecerá esta noche en el Hotel Saratoga no sólo asistirán los elementos políticos que lo promueven, sino la también ámplia falange de amigos y simpatizadores del valioso Letrado y distinguido Catedrático de la Universidad.

Si el acto termina a hora hábil para nuestra información, prometemos a nuestros lectores la reseña del mismo para la edición de mañana.

### Del Club Nacional General Gerardo Machado

Citados por el Gobernador Pronvincial señor Antonio Ruiz, miembro muy importante del Club Nacional General Gerardo Machado, la próxima semana se reunirán los Alcaldes de esta provincia para tratar del homenaje que se le ofrecerá al Honorable señor Presidente de la República en el día 24 del actual, día de su onomástico.

Pretende el señor Ruíz que es un ferviente admirador de las virtudes nobles que concurren en el primer magistrado de la nación que esta provincia dé una verdadera prueba del cariño que se le profesa al General Machado por su notable actuación desde que fué exaltado al poder, y a ese efecto, ha convocado a todas las autoridades municipales de los 24 términos para que integren la comisión que hará entrega al señor Presidente de la República de los objetos que por donación nacional

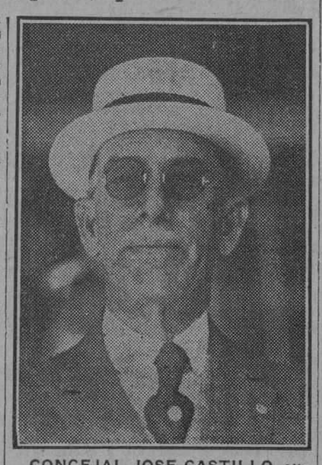

CONCEJAL JOSE CASTILLO, cuya aspiración a Secretario de la nueva Cámara municipal quedará resuelta en la reunión de hoy en Palacio.

han sido adquiridos. La reunión se celebrará en los espaciosos salones del Club Nacional General Gerardo Machado sito en San Miguel número 200, altos, y en dicha reunión se tratarán particulares relacionados con el homenaje en cuestión. En la tarde de ayer, nos dijo el señor Ruíz, que al lanzarse la idea del homenaje al General Machado él había retado a todos los que quisieran aceptar dicho reto en el sentido de que la provincia de la Habana superaría en adhesiones a todas las demás. Y ahora próxima a terminar dicha colecta será probado lo que él sostenía: la Habana ha triunfado por miles de adhesiones.

### Partido Conservador Nacional

Asamblea de Presidentes y Secretarios de los Comités de la Habana

Se cita por este medio para la reunión que tendrá efecto hoy lunes día 5 de sepiembre, a las ocho de la noche, en Vives número 165, esquina a Crisina.

Se ruega su puntual asistencia.

Por la Comisión:

F. Masasna; Rodolfo Arietí Guillermo Rodríguez; Guillermo Morín; Oscar Morales; Emiliano Pérez Lago; Manuel Villaverde; Hilario García; Víctor Heres; José Polanco; Fulgencio Menéndez; Horacio Collado; Ramón H. Gato; Tomás Rodríguez; Raúl Villa de Rey; Miguel Pujadas; Rafael Gordillo; Severiano Boch; Andrés Villavicencio; Benito Alonso; M. Zamora; Felipe Leal y Noa.

### Se reúnen hoy en Bejucal los Alcaldes liberales de esta provincia

Hemos recibido atenta invitación que mucho agradecemos, para el almuerzo que con motivo de la reunión mensual que celebra la Asociación de Alcaldes Liberales de la Provincia de la Habana, se celebra al medio día de hoy en la residencia campestre que el Alcalde de Bejucal señor José María Cardo posee en la referida localidad.

### Reunión de la Guardia Unionista

En la noche de hoy celebra junta la Guardia Unionista' — Comité Nacional Ejecutivo—en la casa Concordia 96, altos, a las ocho pasado meridiano, para acordar el programa de propaganda en pro de la Reforma Constitucional y designación de un director general para dicha campaña.

### El homenaje de ayer al comandante Zayas Bazán en Guanabacoa

A la una de esta tarde, en la hermosa finca-granja "Noguer", en carretera de ésta Minas, que posee el señor Domingo Noguer, tuvo efecto la fiesta campestre en honor del Secretario de Gobernación, Comandane Rogerio Zayas Bazán, organizada por la juventud liberal de la Acera de Vista Alegre, asistiendo numerosa concurrencia, elementos políticos de la capital y esta villa. La presidencia ocupábala el festejado, siguiéndole entre otras personas el señor Domingo Noguer; Alcalde Municipal Joaquín Masip; Presidente del Ayuntamiento señor Perfecto Jesús García; doctor Arístides Pérez Agiiero, Juez de Guantánamo; señor Alejandro Muiñas, Jefe Negociado Prisiones; doctor Carlos M. Palma; tenientes de la Policía Nacional, Calvo y Campiña; Capitán Mario Vázquez, Jefe de la Policía Municipal, Teniente Valera, del mismo Cuerpo; Capitán Miguel de los Santos, Ayudante del Alcalde Municipal; doctor José Sarranz; doctor Víctor M. Placeres doctor Bernaldo Cardelle; Octavio Guerra, Presidene de la Agrupación Organizadora del homenaje. El menú consisió en arroz con pollo, lechón asado, dulces y laguer. Hizo uso de la palabra el distinguido compañero en el periodismo, doctor Carlos M. Palma, ofreciendo en nombre de los organizadores el homenaje, siguiéndole el señor Pedro Alfaro, en nombre Alcalde Masip, siendo ambos oradores muy aplaudidos. Terminó el Comandante Zayas Bazán agradeciendo el homenaje y recibiendo nutridos vivas y aplausos. La fiesta fué amenizada por la orquesta típica cubana "Son Ecos de Guanabacoa". A las doc de la tarde inició el regreso el Secretario de Gobernación. Antes dirigirse a la fiesta, visitó la prisión de mujeres, inspeccionando las obras allí realizadas.

CORTES.

### Almuerzo-homenaje al Representante Pino y Consejero Urra

En la mañana de ayer, nos dice nuestro corresponsal en Alquízar, señor Méndez, por telégrafo, se celebró el almuerzo-homenaje en honor del Representante a la Cámara doctor Gustavo Pino Quintana y del Consejero reelecto señor Pedro Urra, que ofrecieron sus numerosos simpatizadores y amigos por el triunfo comicial que alcanzaran úitimamente.

A este homenaje concurrieron el Gobernador Antonio Ruiz, el Presidente del Consejo Provincial señor Manuel Vega, y el Secretario de ese organismo señor Severino Pulido.

### Por la Reforma Constitucional y por Barceló

SANTIAGO DE CUBA, Septiembre 4. — DIARIO, Habana. — Citados por el Alcalde Municipal del Caney, Rafael Cardona, reuniéronse en dicho Término todos los Alcaldes de barrios y alto personal del Municipio para constituir un Comité Pro-Reforma Constitucional y mantener la candidatura del Gobernador Barceló para la Presidencia de la República.

En Manzanillo también háse constituído un Comité Pro-Reforma Constitucional formado por elementos de los tres Partidos: Liberal, Conservador y Popular. Dicho Comité lo preside el Alcalde Municipal Rafael Sariol. Para el día once del presente está citado el Comité Ejecutivo del Partido Liberal del Término Municipal del Caney para tratar sobre una moción de su Vicesecretario de Actas, Carlos F. Perera, sobre constitución del Comité Municipal Pro-Reforma Constitucional y línea de conducta que debe adoptar dicho Ejecutivo con relación a la proclamación presidencial. — Perera.

### El Ejecutivo Municipal Conservador de Alquízar a favor de las Reformas

También nos da cuenta nuestro Corresponsal Méndez, de haber celebrado sesión en la tarde de ayer el Comité Ejecutivo Municipal Conservador de Alquízar, dándosele posesión al Consejero Pedro Urra como vocal de ese Ejecutivo. Se conoció de las renuncias presentadas por tres miembros del mismo, cubriéndose las vacantes, y finalmente se acordó redactar una declaración de principios, en pro de la reforma Constitucional.

### A los simpatizadores de la Reforma Constitucional

En la noche de hoy lunes se celebrará en la residencia del doctor Manuel A. de Carrión, una reunión para la cual se invita a los elementos simpatizadores de la Reforma Constitucional.

La reunión será en Pezuela número 18, Cerro.

La Comisión Organizadora, que invita, está integrada por los doctores Osvaldo Valdés de la Paz, Manuel A. Carrión, y el señor Pedro Oliva.

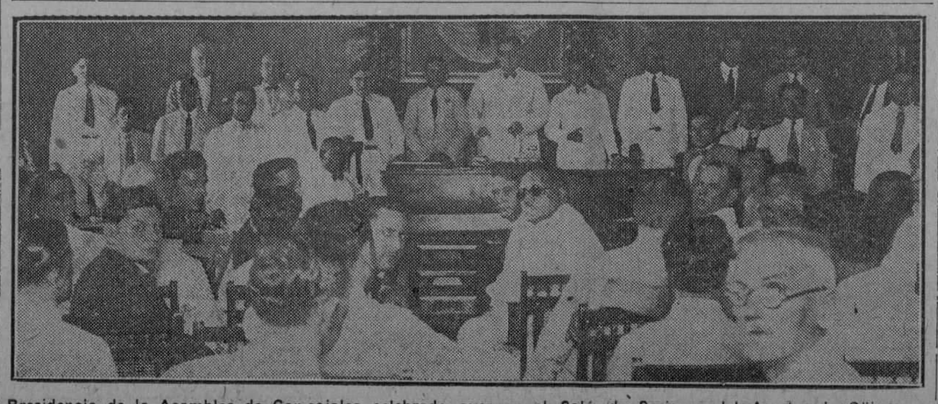

Presidencia de la Asamblea de Concejales celebrada ayer en el Salón de Sesiones del Aymto. de Güines.

## UN VIGILANTE QUE IBA EN AUTOMOVIL CON SU FAMILIA RESULTO LESIONADO, ASI COMO AQUELLA, EN UN ACCIDENTE

### En una casa del Malecón robaron ayer alhajas valuadas en mil quinientos pesos.—Una joven de 18 años desapareció del lado de su madre, la que teme le haya ocurrido una desgracia

En la Policía Secreta, dió cuenta anoche la señora Sara L. de Herrero, vecina de Malecón número 238, segundo piso, que al regresar a su domicilio, se encontró conque la puerta principal estaba violentada y al practicar un registro en los escaparates, notó la falta de prendas de oro, por valor de 1500 pesos.

FALLECIO UN LESIONADO

El médico de guardia en la Casa de Salud del Centro Asturiano, dió cuenta al Juez de Guardia, licenciado Augusto Saladrigas, del fallecimiento del español Juan García Cotarelo, de 24 años y vecino que era de Real número 24, en Marianao. Este individuo había ingresado en dicha quinta el día 29 de agosto, presentando gravísimas contusiones, que había sufrido en la carretera de Punta Brava, al caerse de un camión y pasarle una de las ruedas por encima. El cadáver fué entregado a su hermano José Ramón García Cotarelo, con la obligación de que lo presente en el Necrocomio.

JOVEN DESAPARECIDA

Isabel Sánchez Comellas, de 50 años, vecina de San Rafael número 144, dió cuenta a la policía, que su hija Consuelo Fernández Sánchez, de 18 años de edad, había salido de su casa y como no ha regresado aun, teme le haya ocurrido alguna desgracia.

URSUPACION DE FUNCIONES

El vigilante 480, arrestó a Raul Aranguren Retamar, vecino de San Rafael número 152, por acusarlo de dependiente de la bodega situada en A y 17, nombrado Mariano Suárez Rico, de haberse presentado en dicho establecimiento, exhibiendo una chapa marcada con el número 45, diciendo que era Agente de Apremio, pidiéndole a su vez le mostrase la licencia, levantando un acta, donde hacía constar que infringía la Ley del Cierre.

Aranguren al ser detenido, trató de arrojar la chapa, la cual le fué ocupada, comprobándose que no era tal empleado del Ayuntamiento.

El licenciado Saladrigas, lo instruyó de cargos y remitió al Vivac.

MENOR LESIONADO

En el Tercer Centro de Socorro fué asistido Rafael García Rodríguez, de seis años, vecino de Paseje Alemán número tres, en el reparto Las Cañas, Cerro, de la fractura del brazo izquierdo, que sufrió al caerse en su domicilio, de un velocípedo.

VIGILANTE Y FAMILIA LESIONADO

En el tercer centro de socorro, fueron asistidos anoche, el vigilante de la Policía Nacional, Oscar Barrio García, de 32 años, su esposa Soledad Santos González, de 23 años, su menor hija Soledad, de año medio, vecinos todos de la casa Cuñongo letra Y, en el Cerro. La señora Soledad, presentaba graves contusiones por el cuerpo y su esposa e hija, contusiones de carácter leve.

Dijo el vigilante Barrio, que conducía el auto número 11078, por Calzada de Palatino, llevando de paseo a su familia, cuando al llegar a la esquina de Armonía, se le interpuso un individuo y para no atropellarlo, desvió el timón del auto, yéndose contra la acera, recibiendo lesiones al volcarse la máquina.

DISPARO SIN CONSECUENCIA

En la esquina de Nueva y Estevez se suscitó ayer noche una riña entre José Fernández Larrinaga, de 32 años, vecino de Universidad número 29; Enrique Alfaro Consuegra, vecino de Inquisidor número 37 y un sujeto de la raza negra, que logró fugarse. En el curso de la reyerta sonó un disparo, interviniendo el vigilante 283, Telesforo Ramos, quien logró detener a ambos sujetos.

Presentados todos en el tercer centro de socorro, fueron asistidos de lesiones leves, los dos detenidos, que además se encontraban en estado de embriaguez, y el vigilante presentaba una contusión en el ojo derecho que le produjo al darle una trompada uno de los combatientes.

Fernández por su parte expuso que encontrándose en la bodega situada en Estevez y Cruz del Padre, vió a Alfaro que trataba de robar alguna cosa impidiéndoselo él, por cuyo motivo este con un cuchillo trató de agredirlo y después sacando un revólver le hizo un disparo sin que lograra alcanzarlo.

Alfaro, refirió que él fué allí a ver a una joven que esta cortejando, metiéndose en la bodega, donde tomaron unas copas con Fernández y con otro individuo, de raza negra, desconocido, suscitándose entre todos una disputa, por lo que se fueron a las manos, negando disparara contra nadie.

El Juez de Guardia, después de instruir de cargos al Fernández y a Alfaro, los remitió al Vivac.

INTOXICACION

María Pérez, de 27 años, vecina de Sol número 115, fué asistida de una grave intoxicación, que sufrió al ingerir un poco de bicloruro, en vez de un purgante.

LA MAYOR
31 EDIFICIOS
600 EMPLEADOS
SARRÁ
DROGUERIA
ABIERTA TODOS LOS DIAS
TODA LA NOCHE LOS MARTES

## FARMACIAS DE TURNO

### LUNES

HABANA

| Dirección | Teléfono |
|---|---|
| San Lázaro y San Francisco | U-2415 |
| Consulado y Genios | A-4404 |
| San Lázaro y Manrique | M-8788 |
| Desagüe y Marqués González | U-3229 |
| Ayesterán y Brusón | U-1519 |
| Pozos Dulces y Lugareño | U-1439 |
| Monte entre Castillo y Fernandina | A-7609 |
| Infanta esquina a Llinás | U-4298 |
| Neptuno y Soledad | U-1693 |
| Neptuno y Monserrate | A-7934 |
| General Aguirre 36 | A-5543 |
| Obispo 30 | A-2121 |
| Muralla y Villegas | A-3886 |
| Egido 57 | A-1358 |
| Monte 172 | A-2991 |
| Belascoaín 227 | M-5089 y A-6766 |
| Reina 141 | A-3808 |
| Habana 42 | A-2890 |
| Suárez y Esperanza | A-2312 |
| Máximo Gómez 44 | A-5894 |
| San Miguel 96 | M-1977 |
| Gervasio 41 | A-4240 |
| Antón Recio 51 | M-9274 |
| Manrique 114 | |

VEDADO

| | |
|---|---|
| Calle 9, Núm. 177 esquina a I | F-1628 |
| Calle Quinta No. 36 entre E y F | F-3010 |
| Avenida de Wilson entre 10 y 12 | F-1044 |
| Calle 23 y C | F-1246 |
| Calle 17, entre A. y B. | F-1589 |

JESUS DEL MONTE Y VIVORA

| | |
|---|---|
| Santos Suárez y San Julio | I-4158 |
| 10 de Octubre y San Mariano | I-2027 |
| Correa No. 2 | I-2516 |
| 10 de Octubre 143 | A-5936 |
| Gertrudes 41 esquina a Tercera | I-6088 |
| San Benigno y Zapote | I-5555 |
| Avenida de Acosta y José Antonio Saco | I-2656 |
| Avenida de Acosta y Concepción | X-1517 |
| Concepción y San Anastasio | I-6190 |
| San Mariano y Armas | I-7985 |
| Martí Arnao | No tiene |
| Acosta y José Antonio Saco | I-1984 |

CERRO

| | |
|---|---|
| Cerro y Lombillo | A-8285 |
| Churruca 29 | I-2650 |

LUYANO

| | |
|---|---|
| Luyanó No. 3, esquina a Toyo | I-1237 |
| Teresa Blanco No. 6 | No tiene |
| Fábrica y Santa Felicia | I-3648 |

M.E.C.D. 2016

SECCION 2ª

QUEJAS DE SUSCRIPTORES
Departamento Central: Habana, M-8484.
Agencias: Cerro y Jesús del Monte, I-1994.
Marianao, Columbia, Almendares, Buen Retiro, Quemados y Pogolotti, FO-7099.

# DIARIO DE LA MARINA

ASSOCIATED PRESS
Esta Asociación es la única que posee el derecho de reproducir las noticias cablegráficas e información local que en este DIARIO se publiquen.

SECCION 2

AÑO XCV — LA HABANA, LUNES 5 DE SEPTIEMBRE DE 1927 — PAGINA QUINCE

# EL DESARME, LA CUESTION PRINCIPAL EN LA LIGA DE LAS NACIONES

## CLUBS FEMENINOS INTERESADOS EN HISPANO-AMERICA

La música, arquitectura, pintura y otros asuntos hispano-americanos toman preponderancia en los E. U.

WASHINGTON, septiembre 2. — (AP). — Se ha manifestado en los últimos meses un intenso crecimiento en las relaciones culturales entre los Estados Unidos y las repúblicas hispano-americanas. Así lo ha declarado hoy el señor Franklin Adams, consejero de la Unión Panamericana.

Este estímulo del interés y aprecio inter-americano lo atribuye el señor Adams a la sistemática trasmisión por radio, a las numerosas conferencias inter-americanas, a la regular extensión de cursos superiores de enseñanza sobre Hispano-américa en la del Norte, y al más pronunciado interés de los clubs femeninos en los asuntos de la República del Sur.

"Un estimulante interés se observa en cada campo de las actividades artísticas, —dice Adams— La Unión Pan-Americana se ha venido esforzando durante varios años por popularizar la música de los compositores hispano-americanos, y los programas de esos países merecen ahora la atención general.

"En reconocimiento de este interés los funcionarios de las estaciones trasmisoras del Canadá se han prestado voluntariamente a ajustar su programa de suerte que se evite la interferencia con la "Noche Pan-Americana" del nueve de septiembre, en que se interpretrá por primera vez la sonata de Zelaya "Unión Pan-Americana". Nuevos cantantes hispano-americanos aparecerán pronto en los teatros de ópera de los Estados Unidos. Y la banda del Estado Mayor del Ejército de los Estados Unidos está interpretando música hispano-americana en numerosos conciertos.

"Entre los arquitectos se observa un activo interés en la arquitectura de los Estados Unidos. A esto dió estímulo la reciente segundo conferencia americana de arquitectura celebrada en Buenos Aires, sobre la cual los cinco de los delegados de los Estados Unidos se han expresado en los términos más encomiásticos.

"Las ideas derivadas de los arquitectos americanos que recientemente hicieron excavaciones en las ruinas mayas de Yucatán pronto harán su aparición en motivos decorativos de modernas estructuras norteamericanas.

"Una exposición de Los Angeles ha atraído la atención de los Estados Unidos sobre la obra de los pintores hispano-americanos. Cinco artistas de esos países se destacan en primera línea entre las estrellas del cine más populares en este país. Y se están popularizando las danzas de las repúblicas del Sur.

"Pero, acaso la manifestación más sobresaliente del interés cultural inter-americano se deriva de los clubs femeninos de los Estados Unidos. Centenares de estos clubs están actualmente estudiando sistemáticamente los asuntos de las naciones hispano-americanas. En este estudio se ha contado con la distribución de publicaciones y películas de la Unión Pan-Americana.

"En ninguna época pasada ha sido más evidente que ahora el simpático interés del público de los Estados Unidos en la cultura hispano-americana".

## EL COMUNISMO EN DECADENCIA

NUEVA YORK, septiembre 4.—(S. R.)—El "Journal of Commerce" comentando la quinta conferencia del Partido Comunista Obrero de los Estados Unidos que acaba de celebrarse en esta ciudad dice que hasta la propia Rusia está el comunismo en plena decadencia y que países como Italia y los Estados Unidos reconocen que es una enfermedad mental que nada puede curar tan rapidamente que dejarlo hacer el ridículo. Censura también que el Departamento de Justicia impidiera que fueran públicas las sesiones, aunque se anunció ruidosamente la guerra contra el capitalismo.

## EXPLOSION EN LA CASA DEL JEFE DE LOS OBREROS

MENDOZA, República Argentina, septiembre 4, (AP.) — Hoy hubo una tremenda explosión en la casa del director de los obreros chilenos, resultando gravemente herida su esposa. Las investigaciones han demostrado que dicho hombre se dedicaba a fabricar bombas.

"PARISINA"

La revista más "chic" que se edita en idioma castellano.

Acaba de recibirse el

El Décimo Tercer Cuaderno

Resumen de este número: Editorial.—"Contagios", por León Pacheco. "Los Confencistas en los Estados Unidos", por C. D. de Battemberg "Vida Parisiense", "Una Revolución inminente en la indumentaria masculina", por E. Gómez Carrillo.—"Lo que he visto en Longchamp y Auteuil", por Oswaldo Larreta. "En el mundo de la costura" (crónica de las modas femeninas), por Therese Clemenceau.—"Cómicos de Teatros".

Este número, como los anteriores, viene pletórico de bellas fotografías de damas de la sociedad cubana y personalidades de nuestro país.

Suscripción anual . . . . $5.00
Ejemplar . . . . . . $.50

Agencia General:
Marta Abreu núm. 11 (Amargura). Telf. A-9885

## EN MEJICO ESTAN EN BUSCA DE UN CANDIDATO CIVIL

Francisco Vázquez, A. Molina y Miguel Mendoza son los que más suenan como candidatos

### ENSORDECE UNA POBLACION

Se está tramitando el litigio sobre la propiedad del edificio en que estuvo el Santo Oficio

CIUDAD MEXICO, septiembre 4. (S.R.)—Los elementos que no simpatizan con las candidaturas militaristas (siendo de esta clase las tres proclamadas hasta el presente) continúan buscando la figura civil que pudieran llevar como bandera a las próximas elecciones presidenciales. Francisco Vázquez Gómez, Andrés Molina Enríquez, Miguel Mendoza López y Gilberto Valenzuela son los nombres que más suenan, pero créese que en definitiva no habrá un grupo lo suficiente nutrido que apoye esa tendencia para ir con probabilidades de éxito a las urnas.

**QUEDO SORDA REPENTINAMENTE TODA UNA POBLACION**

CIUDAD MEXICO, septiembre 4. (S.R.)—Noticias de la Hacienda Chichimoquillas, Estado de Guanajato, dicen que todos los habitantes viéronse repentinamente atacados de sordera, especialmente los agricultores y las tropas de línea. Los médicos opinan que se trata del llamado "mal de tapla".

**BANDOLERO FUSILADO EN JUICIO SUMARISIMO**

CIUDAD MEXICO, septiembre 4. (S.R.)—Entre las estaciones de Montaje y Acaponeta fué atacado el tren que se dirigía a Nogales por la partida que capitanea el cabecilla Pillaco, salvándose gracias a la velocidad que imprimió el maquinista al convoy con todos los cristales hechos trizas.

Cerca de Acaponeta fué sorprendida la partida de Daniel Cruz (a) "El Negro", por las tropas del general Teodoro Escalona, que logró aprehender al jefe, acusado del secuestro del norteamericano Alfred Quimby y dos de sus empleados en la hacienda Qumiclis y por cuyo rescate percibió diez mil pesos. Sometido a un proceso sumarísimo fué fusilado en seguida.

**EL CRIMEN DEL CORONEL BARRIOS**

CIUDAD MEXICO, septiembre 4. (S.R.)—Sigue dando juego el proceso por la muerte de Rogelio Flores Girona a manos del coronel Enrique Barrios Gómez, habiendo sido detenidos cinco policías técnicos, un sargento y un comisario, por considerarse que sus declaraciones han sido amañadas en favor del matador. Varios testigos dicen que hubo una reyerta entre agresor y agredido, mientras que otros dicen que el coronel Barrios disparó desde su cabalgadura sobre Flores Girón, en la acera.

**LA PROPIEDAD DEL EDIFICIO DEL SANTO OFICIO**

CIUDAD MEXICO, septiembre 4. (S.R.)—Ante los tribunales de esta capital está tramitándose el litigio sobre la propiedad del edificio en que estuvo funcionando el Tribunal del Santo Oficio, junto a la Escuela de Medicina, que es un viejo caserón de estilo colonial donde aun se encuentran los calabozos de la Inquisición. Reclaman los herederos del Arzobispo de México Próspero María Alarcón Sánchez de la Barquera y del Obispo León Emeterio Valverde Téllez.

## EL SOVIET CELEBRA EL DIA DE LA JUVENTUD INTERNACIONAL

MOSCOU, Rusia, septiembre 4, (AP.) — La Unión de los Soviets celebró hoy bajo el lema de "Defensa de la Patria Socialista", un día llamado de la Juventud Internacional, en manifestación de "solidaridad de los obreros, campesinos y jóvenes en lucha contra el imperialismo y el capitalismo".

Dos y medio millones de jóvenes comunistas comenzaron la noche del sábado la celebración en varias ciudades rusas, con procesiones de antorchas. En Moscú millares de jóvenes, hombres y mujeres marcharon, con trajes multicolores, en orden militar, precedidos por bandas de música, y enarbolando banderas rojas con fieras y amenazadoras inscripciones.

Los manifestantes se dirigieron a la gran Plaza Roja o del Kremlin, donde comunistas de renombre, tanto rusos como extranjeros, pronunciaron discursos exhortando a los jóvenes a sumarse al partido leninista, para resistir los preparativos de guerra de los imperialistas contra la Unión de los Soviets. La guerra, dijeron los oradores, será inevitable, más pronto o más temprano.

En muchos lugares de Rusia ha habido maniobras y simulacros militares, y en no pocas ciudades movilizaciones fingidas, para demostrar la eficiencia militar de la nación.

## EL ALCALDE DE NUEVA YORK EN VENECIA

VENECIA Italia septiembre 4 (AP) El alcalde de Nueva York, James J. Walker, y sus acompañantes, hicieron hoy una excursión por la famosa laguna veneciana, asistiendo despues a la misa celebrada en la famosa basílica bizantina de San Marcos. Una multitud de turistas y de residentes de la ciudad se reunieron en la plaza de San Marcos para ver a Mr. Walker salir de la catedral.

Cuando Mr. Walker salió, se le hizo una película dando de comer a las palomas que han hecho célebre en todo el mundo la plaza de la Basílica. Despues, muchos quisieron que el alcalde de Nueva York les regalase un autógrafo. Mr. Walker fué más tarde a la playa de Lido.

## 70.000 CARRETADAS DE ESCOMBROS

VIENA, septiembre 4.—(SR).—La reconstrucción del Palacio de Justicia destruído por el fuego durante los tumultos socialistas del pasado mes de julio se emprenderá a principios de año, removiéndose ahora los escombros, que a juicio de los expertos producirán más de setenta mil carretadas de material.

# No Aparecieron aún los Aviones Perdidos ni Emprendieron el Vuelo los Preparados

## CONTINUASE BUSCANDO SIN TREGUA EL HIDROPLANO "SAN RAFAEL", A LA PRINCESA Y A SUS DOS TRIPULANTES

El monoplano "Orgullo de Detroit" con sus tripulantes Borck y Schlee, llegó a Karachi (India) en un vuelo desde Bender Abbas (Persia) que forma parte del viaje de circunvolación

### PROYECTO DE VUELO DESDE DUBLIN A FILADELFIA

El capitán MacIntosh tiene el proyecto de salir hoy hacia los Estados Unidos hasta Filadelfia o Nueva York si puede, saliendo después de doce horas en un vuelo de retorno a Roma

NUEVA YORK, septiembre 4.—(A. P.)—Las adversas condiciones del tiempo siguen impidiendo a los aviadores realizar vuelos trasatlánticos.

El "Old Glory", que se propone hacer un vuelo desde Nueva York a Roma, está detenido en Old Orchand, Maine, porque no ha llegado a tiempo la gasolina y por negarse William Randolph Hearst, que respalda financieramente este vuelo, a permitir que se emprenda el viaje sin antes comprobar que existe completa seguridad para el mismo.

La niebla que cubre el proyectado vuelo del monoplano "Sir John Carling" hasta Harbor Grace, Terranova, desde donde continuará a Londres, Inglaterra, lo tiene demorado en Washburn, Maine.

El "Royal Windsor", que proyecta un vuelo desde Windsor, Ontario a Windsor, Inglaterra, se encuentra enterrado en el fango del aeropuerto de Portland, Maine, esperando tiempo favorable. Sus pilotos anunciaron que tratarían de sacarlo hoy del fango para llevarlo en vuelo a Old Orchard, donde se consideran más favorables las condiciones para emprender viaje.

El capitán Courtney, impedido por un viento contrario de continuar hasta las Azores, sigue en la Coruña, España.

Las últimas noticias de Le Bourget, donde varios pilotos franceses esperan lanzarse a la aventura del Atlántico, anuncian que no habrá ningún vuelo desde aquel aeródromo hasta el lunes.

Las condiciones del tiempo mantienen a Charles Levine en Cranwell, Inglaterra, donde ha declarado que su vuelo a los Estados Unidos en el "Columbia" se emprenderá tan pronto como mejor el tiempo.

Los únicos que vuelan son los pilotos que intentan dar la vuelta al mundo, Brock y Schlee, que en el "Pride of Detroit" llegaron a Karachi, India Inglesa, desde Bender-Abbas.

El "Princess Xenia", cuyo capitán R. H. Macintosh se propone hacer un vuelo a Filadelfia, llegó a Dublín, Estado libre de Irlanda, desde Bristol, Inglaterra, para preparar el vuelo.

**NO DEJA DE BUSCARSE SIN DESCANSO AL AVION 'SAN RAFAEL'**

ST. JOHNS, Terranova, septiembre 4.— (A. P.)— Continuaron hoy en Terranova los esfuerzos, oficiales y particulares, para la búsqueda por la costa de Labrador del aeroplano "St. Raphael", que salió de Upavon, Inglaterra, el pasado miércoles por la mañana, a fin de realizar un vuelo hasta Ottawa, Ontario.

Varias firmas de negocios de esta ciudad con sucursales en Labrador notificaron a sus agentes que hicieran toda clase de averiguaciones a lo largo de la costa respecto a si fué avistado el aparato. A causa de las dificultades de las comunicaciones, no se espera recibir respuesta hasta mañana o el martes.

Mientras tanto, el Gobierno, por conducto de sus buques costeros, servicio de faros y cadena de estaciones inalámbricas a lo largo de las costas de Terranova y Labrador, continúa buscando al "St. Raphael" y a sus ocupantes, la princesa de Lowenstein-Wertheim, el capitán Leslie Hamilton, piloto, y el teniente coronel F. F. Minchin, navegante.

Existen nueve estaciones inalámbricas en la costa del Atlántico en Labrador, que se extienden desde Battle Harbor, al norte de Makkovik, con una distancia de cuatrocientas cincuenta millas. La más septentrional sirve una área donde población se encuentra muy diseminada y aislada por cuya razón pueden transcurrir varios días antes de que se tengan noticias de los aviadores, en el caso de que se hayan visto precisados a descender en algún lugar de la costa.

El vapor "Kyle", que hace viajes quincenales entre St. Johns, recorriendo la costa de Labrador hasta Makkovik, se encuentra actualmente en el norte, equipado con telegrafía, en busca del avión perdido.

El buque-hospital "Strathcona", de la Misión Grenfell, de Labrador, está también en aquella costa realizando su trabajo veraniego entre los pescadores. No lleva telegrafía, pero se presume que su hubiera sabido algo de los aviadores perdido lo hubiese comunicado a la estación inalámbrica más próxima. Existen diez faros en la costa desde Battle Harbor hacia el norte, pero ninguno posee equipo inalámbrico.

**EL VUELO ALREDEDOR DEL MUNDO DEL "PRIDE OF DETROIT"**

KARACHI, septiembre 4.— (A. P.)—William Brock y Edward Schlee, en el monoplano "Pride of Detroit", llegaron hoy a Karachi, a las dos y cincuenta y tres de la tarde. El "Pride of Detroit" aterrizó en el aeródromo de las reales fuerzas aéreas. Después de trazar un círculo, el aparato descendió gradualmente en dirección a una bomba de humo que se había colocado en la pista para que sirviera de guía a los aviadores. Brock y Schlee fueron recibidos por el cónsul de los Estados Unidos y por varios norteamericanos que residen en Karachi.

Inmediatamente se vieron rodeados de centenares de personas, entre ellas varios oficiales de las reales fuerzas aéreas, que deseaban conocer personalmente a los aviadores que están dando la vuelta al mundo. Brock y Schlee se trasladaron después en automóvil al cuartel donde pasarán la noche, pues esperan partir en la madrugada próxima para Allahabad.

La etapa desde Bender-Abbas, en Persia, a Karachi, India, tiene una distancia de cerca de setecientas diez millas, que cubrieron en siete horas y veintitrés minutos. La próxima etapa hasta Allahabad tiene 925 millas (mil cuatrocientos kilómetros).

Refiriendo sus experiencias en esta última etapa de su vuelo, Brock y Schlee dicen que tuvieron buen tiempo sobre el Golfo Pérsico. Sólo tropezaron con alguna ligera tempestad de polvo que no les causó molestias.

Al salir de Bender-Abbas, en la mañana de hoy, tuvieron fuertes vientos de proa durante corto tiempo. El resto del viaje lo hicieron en magníficas condiciones de tiempo, pero al llegar a las cercanías de Karachi hallaron nubes bajas y lluvias.

El vuelo de hoy careció de accidentes hasta hace poco antes de aterrizar en Karachi, en que notaron que los tanques de gasolina tenían una pequeña vía, que repararán hoy mismo.

Brock y Schlee se proponen apresurar todo lo posible su viaje debido a que tienen día y medio perdido, que pasaron en Constantinopla, esperando la autorización del Gobierno turco para continuar el vuelo sobre aquel territorio.

El diario de navegación del "Pride of Detroit" dice hoy:

"Septiembre 4.— Llegamos a Karachi, India Inglesa, desde Bender-Abbas, Persia, haciendo un vuelo de cerca de setecientas diez millas (mil cien kilómetros) en siete horas y veintitrés minutos, habiendo volado hasta este día 6.620 millas (10.600 kilómetros). Linton Wells y Edward Evans, que tienen el record de 28 días, 15 horas y 51 segundos, llegaron a Oms, en Siberia, en su noveno día".

Desde que empezaron el vuelo, su recorrido ha sido:

Agosto 27-28: Harbor Grace, Terranova a Croydon, Inglaterra, 2.350 millas.

Agosto 29: Croydon a Munich, Alemania, 600 millas.

Agosto 30: Munich a Belgrado, Jugoeslavia, 500 millas.

Agosto 31: Belgrado a Constantinopla, Turquía, 500 millas.

Septiembre 1: Demorados por las autoridades turcas.

Septiembre 2: Constantinopla a Bagdad, 1.075 millas.

Septiembre 3: Bagdad a Bender-Abbas, 710 millas.

**UN VUELO DESDE DUBLIN, EN IRLANDA, A FILADELFIA**

DUBLIN, Estado Libre de Irlanda, septiembre 34— (A. P.)— El capitán R. H. McIntosh llegó al aeródromo de Baldonnel procedente de Bristol, Inglaterra, hoy por la tarde, en el monoplano "Princess Xenia" listo a iniciar un vuelo trasatlántico hasta Filadelfia. Trajo dos pasajeros.

El vuelo desde Bristol, 223 millas, se realizó en dos horas y treinta minutos, siendo piloto el capitán Piercy. El aparato tuvo que cruzar una intensa niebla en el Mar de Irlanda.

El capitán McIntosh tiene la intención de salir mañana hacia los Estados Unidos, si las condiciones del tiempo son favorables. El aviador ha decidido llegar hasta Filadelfia, con preferencia a Nueva York, y en su proyecto entra una permanencia de doce horas en esa ciudad, reiniciando inmediatamente un vuelo de retorno a Roma.

El capitán McIntosh es un aspirante al premio de veinticinco mil pesos ofrecidos por el "Filadelfia Evening Bulletin" al primer aviador que haga el vuelo desde una capital europea a esa ciudad norteamericana.

## HINDENBURG HOMENAJEADO EN TOELZ

TOELZ, Alemania, septiembre 4. —(AP).—Toda la población se preparó hoy para asistir a la ceremonia celebrada en el Ayuntamiento para conferir el título de ciudadano honorario de este bien conocido Spa al Presidente von Hindenburg.

Cuando éste llegó, acompañado de su hijo el comandante von Hindenburg, desde Dietrammzell, en automóvil, pasó lentamente por entre una doble fila de niños de las escuelas, miembros de las sociedades locales y funcionarios, que asistieron al acto con banderas y arrojaron flores al paso del carruaje del jefe del Estado. En la escalinata del Ayuntamiento, los distinguidos visitantes fueron recibidos por el Alcalde.

Contestando al discurso del Alcalde, el Mariscal Hindenburg prometió que continuaría cumpliendo su deber desde la presidencia, procurando el bien de sus compatriotas.

## Disparo contra el Secretario del Consulado norteamericano de Dresden

DRESDEN, Sajonia, en Alemania, septiembre 4. — (AP). — Hoy se ha realizado una tentativa para asesinar a Emil Steger, secretario del Consulado de los Estados Unidos en esta ciudad. Un desconocido disparó una pistola contra Mr. Steger, hiriéndole gravemente. Hoy por la noche del funcionario estaba sin conocimiento en un sanatorio, a consecuencia de la lesión recibida. El agresor escapó.

## CABLEGRAMAS DE LA REDACCION DEL "DIARIO DE LA MARINA" EN NEW YORK

Nueva York, Septiembre 4. — (Por Miguel de Zárraga, desde nuestra Redacción en el Hotel Alamac, Broadway and 71st. Street)

**SE NIEGA LA ENTRADA EN LOS ESTADOS UNIDOS A UNA ESPAÑOLA CASADA**

En Ellis Island se ha registrado uno de los casos más patéticos a que han dado lugar las vigentes leyes de inmigración en los Estados Unidos. A la señorita Florita Sariego, natural de Oviedo, se le ha negado entrada en el país, a pesar de hallarse casada con un ciudadano norteamericano. El caso es el siguiente: Maximino Muñiz y Flora Sariego, novios desde la infancia, se casaron por poderes en Junio de 1925, representando al novio, ausente en Norte América, el padre de la desposada. Cuando la esposa trató de reunirse con su marido, se encontró con que la cuota de 135 españoles a los que se permite la entrada en este país, se hallaba ya cubierta para varios años. Era preciso esperar. Muñiz, al que sus negocios le iban bien en América, solicitó inmediatamente los primeros papeles de ciudadano norteamericano, obteniendo al fin el certificado de ciudadanía el 14 de Abril del año actual. Resuelto ya el problema, solicitó en Washington el permiso para que su esposa pudiera entrar en el país fuera de cuota, presentando para ello su certificado de ciudadanía, y el permiso le fué concedido. Pero al llegar su mujer a Nueva York a bordo del 'Roussillon' el 27 del pasado agosto, fué conducida a Ellis Island por los oficiales de la inmigración para investigar el caso. Y ayer, la junta especial que ha tramitado el asunto ha negado la entrada a la novia española después que el marido admitió que se habían casado por poderes. Muñiz apeló inmediatamente a la Secretaría del Trabajo, única que puede solucionar el asunto.

**VIAJEROS**

A bordo del vapor español 'Cristóbal Colón' han embarcado para España los delegados españoles al Congreso Agrícola señores Eugenio F. Canals, Francisco Rodríguez, Salvador Castello, Enrique Castello, Ramón Crespo, Antonio Fortuny y Ricardo Zariquiey.

Para la Habana salieron la señora Digna Bravo, viuda de Ulloa, con sus hijos Julio, Modesto y María y su hermana la señorita Dulce María Bravo.

También salió para Cuba el representante por Santiago doctor Carlos de la Torre, con su esposa la señora Carmen Gumaer. Y por la vía de la Florida ha embarcado esta tarde la señora María Fantoli de Carrasco, cantante cubana que en Nueva York ha conquistado muchos lauros.

De la Habana ha llegado el doctor Enrique J. Molina, catedrático de la Escuela Normal de la Habana, comisionado por el Gobierno para estudiar los métodos de enseñanza empleados en los Institutos de los Estados Unidos. También ha llegado el hacendado cubano señor Julio R. Castresana, con su esposa.

Han regresado de su excursión científica por el interior del país y por el Canadá, los médicos cubanos huéspedes de la Fundación Rockefeller, doctores Arístides Agramonte, Andrés Solano y Carlos Finlay. Este último regresa a la Habana y los doctores Agramonte y Solano, continuarán sus investigaciones durante algún tiempo más en las clínicas de Rochester y Nueva York.

De la Habana han llegado últimamente el señor Eladio Juliach, en compañía de un hijo suyo, al que dejará interno en un colegio de los Estados Unidos, y el doctor Ricardo Cuervo Barrena, que visitará varios de los más importantes hospitales de este país.

## MANIOBRAS FRANCESAS EN LA REGION OCUPADA EN EL RHIN

PARIS, septiembre 4. (UP.)—El ejército francés de ocupación en el Rhin comenzará una serie de maniobras a partir del lunes. Estarán representados todos y cada uno de los tipos de máquinas modernas de guerra. Las maniobras tendrán por teatro la región de los bosques del Rhin. Las dirigirá el general Guillaumat, que tendrá al mando todas las tropas.

## Los Jonroneros

Los doce mejores bateadores de jonrones de ambas ligas

CHICAGO, septiembre 4. (A.P.)—Lo uGehrig bateó sus home runs números 41, 42 y 43 en la semana pasada, quedando a uno de distancia de Babe Ruth, el que llegó a los 44 con los dos que se anotó.

Ruth se encuentra ahora a diez home runs de distancia de su record de 1921, que fué de 59 pelícuias de cuatro esquinas.

Cy Williams, de Filadelfia, recuperó la delantera en la competencia jonronera de la Liga Nacional, aunque sólo bateó uno; Roger Hornsby empató con Hack Wilson, de los Cubs. Solamente fueron bateados diez home runs en la Liga Nacional durante la semana terminada. En la Americana humo 17.

Los líders en las dos Ligas son:

| | |
|---|---|
| **AMERICANA** | |
| Ruth (NY) | 44 |
| Gehrig (BY) | 43 |
| Lazzeri (NY) | 18 |
| Williams (STL) | 15 |
| Simmons (Phila) | 14 |
| Cochrane (Phila) | 12 |
| **NACIONAL** | |
| Williams (Phila) | 24 |
| Hornsby (NY) | 23 |
| Wilson (Chicago) | 23 |
| Terry (NY) | 16 |
| Webb (Chicago) | 14 |
| Bottomley (STL) | 12 |

## ASOCIACION AMERICANA

Resultados de los juegos de ayer:
Louisville, 9; Indianapolis, 4.
Louisville 9; Indianapolis, 6.
Toledo, 3; Columbus, 2.
Kansas City, 3; Milwaukee, 1.
San Paul, 7; Minneapolis, 3.

## LIGA INTERNACIONAL

Resultados de los juegos de ayer:
Rochester, 9; Baltimore, 4.
Rochester, 1; Baltimore, 0.
Syracuse, 8; Reading, 3.
Syracuse, 14; Reading, 0.
Newark, 9; Buffalo, 1.
Newark, 6; Buffalo, 1.

## DE LA LIGA DEL SUR

Resultados de los juegos celebrados ayer:
Birmingham, 4; New Orleans, 2.
New Orleans, 4; Birmingham, 2.
Atlanta, 5; Mobila, 1.
Chattanooga, 6; Nashville, 4.
Memphis, 8; Little Rock, 2.

## UNA FORTALEZA PORTORRIQUEÑA OCUPADA POR UN SOLO HOMBRE

SAN JUAN DE PUERTO RICO, septiembre 4. (AP.) — El teniente comandante retirado de la Armada de los Estados Unidos Virgil Baker debe evacuar la antigua fortaleza española de San Gerónimo, que ha ocupado durante diez años, en virtud del arriendo por 999 años hecho con el Departamento de Marina.

Una notificación judicial enviada al oficial hace días, no produjo efectos, procediéndose entonces a un recurso de posesión, con el resultado de que probablemente Baker abandonará la vieja fortaleza en esta misma semana.

En noviembre último, el magistrado señor del Toro, presidente del Tribunal Supremo de Puerto Rico, falló en el litigio iniciado por el Gobierno de los Estados Unidos, que el arriendo había sido producto de un fraude. Mas como Baker inició la apelación correspondiente para casar ese fallo en los tribunales superiores de los Estados Unidos, continuó ocupando el fuerte, mientras se resolvía en definitiva.

Hace poco que el presidente Coolidge dió una orden trasladando los terrenos de la Reserva de San Jerónimo de la jurisdicción de la Marina a la del ejército, aunque sin mencionar para nada el arriendo de veinte acres de tierra que tenía el teniente comandante Baker.

## EL NUEVO CRUCERO ITALIANO TRENTON

LEGSORN, Septiembre 4.—(U. P.)—Hoy se ha botado al agua el crucero de guerra más rápido de Italia, el 'Trento', en presencia de los Reyes, de la princesa María y de un brillante concurso de altos funcionarios.

Se asegura que el buque es el más perfecto del mundo en cu clase. Es gemelo del 'Trieste' y se espera que se construya en breve otro barco del mismo tipo.

Cuando el 'Trento' salió del dique, los demás barcos de guerra lo saludaron con una salva de veintiun cañonazos.

Cuarenta mil personas presenciaron la ceremonia.

El 'Trento' tiene 195.3 metros de eslora y 23.6 de manga. Tiene un desplazamiento de diez mil toneladas.

Su armamento consiste de ocho cañones de 203 milímetros, doce cañones de 192, colocados seis en cada costado del buque. Tiene tres tubos lanza-torpedos y lleva a bordo tres hidroplanos. Su andar pasará de los 35 nudos por hora.

## DICHA COLECTIVIDAD DE NACIONES INICIARA HOY LAS TAREAS DE SU 8A. ASAMBLEA ANUAL DE NACIONES

Paul Boncour, el delegado francés manifestó que si no se ponía a debate la cuestión del desarme él la plantearía, y por otra parte, el delegado alemán va a Ginebra con ese exclusivo objeto

### LAS ATROCIDADES DE LA GUERRA ANTE LA LIGA

Stressemann muestra su extrañeza ante la demanda belga de que una comisión neutral investigue las atrocidades que se atribuyen a Alemania, con arreglo a una lista que presenta

GINEBRA, septiembre 4.—(AP).—La reducción de los armamentos continúa siendo el tópico más importante de la asamblea de la Liga de las Naciones que mañana iniciará sus sesiones.

Esta será la octava asamblea anual de la Liga. Muchos de los delegados llegados esta noche, para asistir a la reunión no ocultan el disgusto que les han causado las dificultades con que tropiezan la causa del desarme y lo que algunos críticos de la Liga califican de tendencia a no intervenir en los problemas políticos que conciernen a las grandes potencias mundiales.

Francia y Alemania parecen estar solas en su insistencia para que se haga algo a fin de lograr el desarme, cuya causa estuvo preñada de dificultades en la comisión preparatoria de la Liga, que trató de redactar un protocolo que sirviera de base a una conferencia internacional.

Paul Boncour dijo anoche que si no se ponía a debate el asunto del desarme, lo provocaría él en la asamblea, y el jefe de la delegación alemana manifestó esta noche que no tenía por qué hacerlo el representante francés, ya que Gustav Stresemann, secretario de Estado alemán, había venido esta vez a Ginebra con ese fin principal.

**LAS ATROCIDADES COMETIDAS DURANTE LA GUERRA MUNDIAL LLEVADAS A LA LIGA DE LAS NACIONES**

GINEBRA, agosto 4.—(S. R.)—El jefe de la delegación alemana ante la asamblea de la Liga de las Naciones doctor Stresemann se manifestó extrañado ante el acuerdo del Gabinete Belga de que una comisión neutral investigue los cargos de que se acusa a las tropas alemanas por atrocidades cometidas durante la guerra mundial y declaró que le causaba más extrañeza todavía que Francia hubiera hecho reclamaciones ante Bélgica, pues Alemania solamente aceptó la oferta de Vandervelde a condición de que la investigación se hiciera extensiva a todas las potencias que tomaron parte en el conflicto.

Después de la llamada de Vandervelde a Bruselas, parece que la actitud del Gobierno Belga ha variado siendo probable que se retire la propuesta, cosa que fustraría la acción benéfica que produciría esa investigación a juicio de Alemania.

Las reclamaciones hechas por Francia ante Bruselas tuvieron como causa que no se le consultara, previamente.

**LA LISTA DE LOS CARGOS QUE BELGICA IBA A PRESENTAR**

BRUSELAS, septiembre 4.—(S. R.)—Aunque se haya desistido de llevar adelante una investigación imparcial sobre los cargos hechos contra las tropas alemanas por las crueldades cometidas durante la guerra mundial de que se les acusa, ha sido posible conocer la lista de esos cargos que es copia de la presentada ante la Conferencia de la Paz, y que es la siguiente:

Fusilamientos en masa para sembrar el terror sistemático. Torturas inflingidas a los civiles. Hacer padecer de hambre a los civiles. Maltratos a las mujeres. Deportaciones de civiles. Internamiento de civiles bajo bárbaras condiciones. Trabajo forzado a los civiles obligándoles a realizar obras relacionadas con las operaciones militares. Usurpación de los derechos de soberanía durante la ocupación militar. Alistamiento obligatorio de soldados hecho entre los habitantes de los países ocupados. Intentos hechos para desnacionalizar a los habitantes de los territorios ocupados. Pillaje. Confiscación de propiedades. Impuestos ilegales o exorbitantes y requisas. Depreciación del sistema monetario y emisión de moneda falsa. Devastación y destrucción de propiedad sin causa. Imposición de penalidades colectivas. Bombardeos intencionales de lugares no fortificados. Destrucción, sin causa, de monumentos y edificios religiosos, caritativos, educacionales e históricos. Destrucción de vapores mercantes y de pasajeros sin aviso o sin poder tomar medidas de seguridad para las tripulaciones y pasajeros. Destrucción de buques de pesca y trenes de alimentos. Bombardeo intencional de hospitales. Ataques y destrucción de barcos-hospitales. Infracciones de las regulaciones de la Cruz Roja de Génova. Uso de gases tóxicos y asfixiantes. Uso de balas explosivas y expansivas y de otros medios de guerra inhumanos. Orden de no dar cuartel. Maltrato a los heridos y prisioneros de guerra. Usos de los prisioneros de guerra en labor injustificada. Abuso de la bandera blanca y envenenamiento de pozos.

Mientras Alemania clama para que se realice la investigación, en los centros políticos internacionales se estima que habría de ser una medida inhábil que solo serviría para que renaciera los odios de otros días.

**LOS ATAQUES DE LOS ZEPELINES A LONDRES DURANTE LA GUERRA**

LONDRES, septiembre 4.—(SR)—Recuerdan hoy los londinenses que hace diez años tuvo lugar el primer ataque aéreo nocturno sobre la ciudad, que ya había sufrido varios y algunos de gran importancia pero todos diurnos.

El 6 de junio de 1915 varios zepelines hicieron un raid contra la costa Este de Inglaterra matando veinte y cuatro personas. El 15 volvieron, aunque sin causar desgracias personales, y en represalia las fuerzas eéreas anglo-francesas bombardearon fuertemente la ciudad alemana de Karlsruhe. El 9 de agosto hicieron los dirigibles otro ataque a Londres perdiendo un zepelin, que descendió envuelto en llamas. El 28 hicieron un raid espectacular sobre París y el 8 de septiembre volvieron sobre Londres dando muerte a treinta personas. El 13 de octubre murieron cincuenta y cinco personas bajo el bombardeo de los dirigibles y el 31 de enero de 1916 atacaron varias poblaciones de la región nordeste, siguiendo sus visitas a intervalos siempre con pérdidas de vidas e intensos daños a la propiedad. En el ataque del 2 de septiembre de 1916 tuvo lugar la captura de un dirigible intacto de los trece que hicieron el raid, y el cual sirvió para que los aliados construyeran después unidades idénticas de esta clase, como el R 33 y R 34.

**LA REGION DEL SAAR SE QUEJA ANTE LA LIGA CONTRA LOS FRANCESES**

SAARBRUECKEN, septiembre 4.—(SR).—Una comisión de los partidos políticos de la región del Saar ha salido para Ginebra praa exponer ante el Consejo de la Liga de las Naciones las quejas de los habitantes contra los directores franceses de las minas de carbón y las disposiciones de la comisión gubernamental.

## UN TEMBLOR DE TIERRA EN EL CENTRO DE ASIA

FAENZA, Italia, septiembre 4. (AP.) — Rafael Bendani, jefe del Observatorio Telúrico, ha informado haberse registrado en el sismógrafo un temblor de tierra esta mañana, a 6.700 kilómetros de distancia, creyendo Bendani que haya ocurrido en el centro del Asia.

## MUERTO AL INTENTAR EL SALTO CON UN PARACAIDAS

ALTENBURG, Alemania, septiembre 4. (AP) El piloto aéreo Triebner se mató hoy al intentar un salto con paracaidas desde un aeroplano. El paracaidas de Triebner no se abrió, descendiendo el aviador desde mil quinientos pies de altura. La esposa de la víctima ya había hecho antes dos descensos con éxitos completos.

HOTEL ALAMAC

Broadway esquina a calle 71, New York

EL HOTEL PREDILECTO DE LOS CUBANOS Y DE LOS HISPANOS EN GENERAL

Es modernísimo, elegante, económico, a prueba de fuego, y está en el corazón de Nueva York cerca de todas partes.

Su "chic hispano" es insuperable e inconfundible.

Y quién no se deleitó con la magnífica Orquesta del Alamac, intérprete de nuestros clásicos danzones?

Los precios del Alamac, al alcance de todos, son los siguientes:

Cuarto sencillo para 1, $4.50. Para 2 personas: $6. Cuarto doble, para 1 o 2, $8. Por mes, $150.

TODOS CON BAÑO Y DUCHA

Departamento de sala, un cuarto y baño y ducha, desde $200 al mes.

Hay también departamentos con 3 o 4 alcobas, además de la sala y con 3 baños, a precios de verano.

Cocina moderna y criolla bajo la experta dirección de un excelente cocinero español.

Intérpretes y sirvientes de habla española.

Atención especial a la clientela hispana.

VA VD. A EUROPA

Dirijase antes a la OPEN ROAD TRAVEL SERVICE, oficinas en el Hotel Alamac; son representantes autorizados de las principales Compañías Navieras. La Open Road Travel Service, le facilita el medio de hacer su viaje cómodo; hacen sus reservaciones en el barco que deseen, atienden al vise de sus pasaportes, trasbordo de equipajes, etc., etc. Su larga experiencia y relaciones con las compañías de vapores, hace que la Open Road sea un factor importante al pensar usted viajar. Los precios de pasajes son EXACTAMENTE los que rigen en las Compañías de Vapores, siendo todo el servicio de la OPEN ROAD COMPLETAMENTE GRATIS. Oficinas en Londres y París.

Dirección a:

ANTONIO AGUERO

GERENTE HISPANO
LAZ-MANAGEMENT

M.E.C.D. 2016

# DIARIO DE LA MARINA

FUNDADO EN 1832.
DIRIGIDO HASTA 1919 POR DON NICOLAS RIVERO Y MUÑIZ
DIRECTOR: JOSE IGNACIO RIVERO Y ALONSO.

Editado por la Compañía DIARIO DE LA MARINA, (S. A.) cuyo programa consiste "en la defensa de los intereses generales y permanentes de la Nación cubana, de los especiales de la colonia española establecida en la misma y de la unión y armonía entre los diversos elementos que conviven en el país".—Art. 1o. de los Estatutos.

Presidente: Conde del Rivero.
Secretario: Manuel Abril y Ochoa. Tesorero: Joaquín Pina.
Administrador: José Sobrino y González.

OFICINAS: Habana. . . . . Prado, 103. Nueva York. . . . Broadway at 71 st St. Madrid. . . . . Ave. de Pi y Margall 11. París. . . . . 61 Boulevard Hausmann.

PRECIOS DE SUSCRIPCION

| HABANA | | PROVINCIAS | | EXTRANJERO | |
|---|---|---|---|---|---|
| 1 mes. . . . | $ 1.60 | 1 mes. . . . . | $ 1.70 | 1 año . . . . . | $21.00 |
| 2 id. . . . . | „ 4.80 | 2 id. . . . . | „ 5.00 | 6 meses . . . . | "11.00 |
| 6 id. . . . . | „ 9.00 | 6 id. . . . . | „ 9.50 | 3 id. . . . . | " 6.00 |
| 1 año . . . . | "18.00 | 1 año. . . . . | „19.00 | | |

SUSCRIPCION DOMINICAL
Sólo para el extranjero
(Países comprendidos en la Unión Postal)
6 meses. . . . . $ 4.20
1 año . . . . . $ 8.40
(Países no comprendidos en la Unión Postal)
6 meses. . . . . $ 5.00
1 año. . . . . $10.00
Esta suscripción sólo da derecho al número de los domingos.

TELEFONOS:

| | | | |
|---|---|---|---|
| Quejas de Suscriptores. . . | M-8404 | Repórters. . . . . | M-1934 |
| Anuncios Económicos. . . . | A-3856 | Deportes. . . . . | M-4339 |
| Anuncios Administración. . | A-5334 | Secretaría de la Empresa. . | M-7714 |
| Anuncios de suscriptores. . . | M-4115 | Secretaría de la Dirección. . | M-9783 |
| Id. id. id. . . . . | M-3378 | Fotógrafo. . . . . | M-6344 |
| Redacción. . . . . | A-0301 | Imprenta. . . . . | M-9665 |

PASEO DE MARTI 103. APARTADO 1010. CABLE: DIARIO. HABANA
MIEMBRO DECANO EN CUBA DE "THE ASSOCIATED PRESS"


# VIDA MUNDIAL

(Por Tiburcio CASTAÑEDA)

## FRANCIA CONFIA EN POINCARE HOY MAS QUE NUNCA

No se trata tan solo del tremendo problema de la reconstrucción económica de Francia, que lleva ya resuelto, en gran parte, ese insigne Presidente del Gobierno francés.

A esa reconstrucción económica se agregan hoy otras dos grandes dificultades; la de destruir el gérmen comunista, acrecentado reciente y artificialmente por la ejecución de Sacco y Vanzetti en los Estados Unidos; y la de los soldados norteamericanos retirados que forman la Legión Americana y que vendrán en número de más de 50,000 a visitar las tumbas de sus compatriotas en el suelo de Francia, y no se vean perturbados por manifestaciones de los comunistas, que no sabiendo a qué carta quedarse, y no teniendo pretexto alguno de criticar al Gobierno de Poincaré, en cuyo Gabinete hay también extraviados cuyo patriotismo les hace colaborar sin protestar de su ejemplar Presidente, tendrían la poca envidiable ocupación de interponer en el triste recuerdo de los asociados que murieron por la libertad del mundo en el suelo de Francia, una crítica ruidosa y tormentosa de los Tribunales judiciales de los Estados Unidos, como si esos Legionarios norteamericanos tuviesen nada que ver con las ejecuciones judiciales que ordenan los Tribunales de la Unión americana.

Ya hemos visto por telegramas recientes que el Gobierno de Poincaré no ha vacilado en expulsar a esos perturbadores que no se dan cuenta de la diferencia que hay entre los soldados americanos que vienen a orar sobre las tumbas de sus muertos y los Tribunales de Justicia de la Unión Americana que mandan cumplir sentencias dictadas siete años atrás.

Pues Poincaré resolverá todas esos problemas por lo mismo que su Gobierno tiene carácter nacional, pues sus Ministros han dejado a un lado sus opiniones partidaristas, para dedicarse a la regeneración política y económica de su Patria.

Hace 40 años que Poincaré ingresó en el Parlamento y después de haber sido Presidente de la República durante la época azarosa de la Gran Guerra y tres veces Presidente del Consejo de Ministros, lo es ahora por cuarta vez, obteniendo, si cabe, más laureles que los que cubrieron la frente de Francia en la Guerra mundial.

El año 1887, cuando entraba Poincaré en la Cámara francesa, los escándalos eran enormes: Wilson, el yerno del Presidente Grevy, vendía condecoraciones, causando la ruidosa caída de ese Presidente débil. Boulanger, creyéndose un Napoleón, del que no era ni siquiera remedo, sino grotesca imitación, fracasaba.

Y después de la enorme pesadilla de los gobierno de la izquierda de la Post Guerra, ahí está Poincaré, con la misma energía, aunque con más años y más habilidad, resolviendo toda clase de dificultades.

A veces, sobre todo los alemanes, lo parangonan con Briand, añadiendo que este es el que representa el espíritu de Locarno, del acercamiento entre los que lucharon en la Gran Guerra.

Poincaré deja decir, pero presenta los informes fríos pero admirablemente justos del Mariscal Foch, diciendo. Yo no soy militar; pero el más grande de nuestros militares, el que nos trajo la victoria, Foch, cree que no debemos desocupar de tropas las Provincias del Rin hasta que Alemania cumpla las obligaciones que contrajo al estampar su firma en el Tratado de Versalles. Y ¿quién será osado, en Francia, a discutir las opiniones de Foch, el insigne y poco locuaz estratégico que vigila las puntos débiles de Francia ante la doblez de la política militar, imperialista de Alemania?

Ya he escrito yo lo suficiente para que no quede ni una solución de las dadas por Poincaré a las cuestiones económicas de su Gobierno, sin examinar.

Y sin embargo de las decisiones que ha tomado Poincaré, muchas veces en su vida, se le tiene generalmente por tímido.

Pero yo voy a explicar en qué consiste esa timidez que es solo pasajera: cuando un hombre de valer estudia una cuestión de gran importancia para resolverla no examina el pro y el contra de los resultados que pueda traer, según se le dé una u otra solución; pero una vez que ha hecho bien las pesadas, entonces Poincaré no vacila, sino que toma decisiones de una energéa extraordinaria; y cuanto mayor sea el contrario, mayor es la decisión en la argumentación de Poincaré. Así están los documentos sobre la cuestión entre Lloyd George y Briand en Cannes, y los enérgicos alegatos contra Lord Curzon, cuando Poincaré tomó la decisión de entrar en el distrito del Ruhr para obligar a Alemania a pagar las reparaciones.

## MEMORIAS DE ABD-EL-KRIM (243 PAGINAS—PARIS. LIBRERIA DE LOS CAMPOS ELISEOS.—1927

Nada que no sepamos nos viene a decir ese libro cuyo manuscrito fué escrito o dictado por Abd-el-Krin cuando hizo el viaje de Marruecos a Trioul, donde cambió al buque que lo había de llevar a la isla de la Reunión.

Pocas novedades tiene ese libro. Sin embargo, cuenta el Rifeño por qué atacó a los franceses, y dice que envió a su hermano a París para hacer un arreglo con Francia sobre la Administración del Riff francés; y asimismo envió mensajeros al General Lyautey ofreciéndole su amistad, no recibiendo contestación alguna del Gobierno de Francia, ni del General.

Cuenta Abd-el-Krin que todas sus armas y municiones venían de Gibraltar y que dos buques ingleses se le ofrecieron para llevarlo a un protectorado inglés.

Afortunadamente España está libre de esa pesadilla de Marruecos, que se agravaba a medida que se sucedían Gobierno ineptos que todavía hoy tienen la pretensión de gobernar a España, como si tal pesadilla pudiera realizarse.

Muchos españoles y numerosos extranjeros creen que los crímenes de Annual y sobre todo los asesinatos de Monte Arruit no están castigados con el destierro de Abd-el-Krin a la Isla de la Reunión y nadie comprende como España no insistió en que le fuese entregado ese archiriminal.

## FEN-YU-HSIANG, — EL GENERAL CRISTIANO — Y SU POLITICA ACTUAL

Hace pocos días que Fen se encontraba, al decir de las gentes de China, en Nankink, esperando ser nombrado sucesor de Chiang Kai Shek que había renunciado el cargo de Generalísimo del Ejército Nacional.

Y no mucho antes unos periodistas norteamericanos lo habían visitado en el borde del Desierto de Gobi, en Kaigan, población que está situada entre China y Mongolia.

Ya sabemos por su conducta pasada que hizo traición ese General Cristiano, a Chang-Tso-Lin, pasándose a Wu-Pei-Fu y luego a éste yéndose con Chang.

El vocabulario que se le aplica en China es bien nutrido: "General Cristiano", "Camaleón", "El hombre fuerte de China", "Traidor", "Salvador de Pekín", "Esperanza de Rusia" y "General Gigante" por su altura y corpulencia, pues tiene 6 pies y 4 pulgadas de alto y pesa 260 libras.

Ya sabemos que Chang Tso Lin lo cree capaz de asesinarlo; y Fen por su parte teme también que lo asesinen, hasta el punto que siempre lleva en la mano derecha un espejo de ocho pulgadas en cuadro, con el que mira lo que hay detrás de él, por temor de que alguien se le acerque por detrás con cautela para matarlo.

Ya suele decir Chang-Tso-Lin que el General Cristiano, no usa ese calificativo más que para engañar a sus enemigos, cuando en realidad lo que trata de hacer es procurar inspirarles confianza para deshacerse de ellos.

En cuanto recibe alguna visita de un periodista norteamericano o europeo recita su programa, que en boca de quien como él se ha pasado la vida peleando, no tiene gran autoridad:

"Yo odio la guerra dice. La guerra es odiosa. ¿Hay algo más odioso que la guerra? Yo transformaré mis soldados en labradores. Muy pronto fundiré las espadas de mi ejército para hacer arados. La salvación de China se logrará por el licenciamiento de sus tropas. Yo odio la guerra".

Y ese hombre que tal dice ha acumulado una enorme fortuna amedrentando a los habitantes de las poblaciones por donde ha pasado y obligando, en el año que pasó en Pekín, a que los banqueros y las oficinas del Estado le entregasen el dinero que tenían.

El mismo paso que ha dado ahora de hacerse nombrar jefe del Ejército nacionalista, demuestra dos cosas: 1a. que, como siempre, sigue unido a Moscou y que en Hankow tendrá a su lado a Borodin que aunque haya ido a Moscou volverá, esperando que los Nacionalistas, abandonados por Chang, llamarían al General Cristiano para que lo tuviesen por jefe militar.

Estos días no aparece todavía este General tomando una parte activa en las operaciones en el Río Yangtze, que como es sabido es la base en que los Nacionalistas y Comunistas, vueltos a reunirse, tratan de dar batalla a los del Norte. Y como no hay ningún otro General Comunista sino Feng, el General Cristiano, a la vista, es casi seguro que se le nombrara jefe de los Nacionalistas, a pesar de que antes fué adversario de los Cantoneses cuando ocupó a Pekin.

ANUNCIESE EN EL "DIARIO DE LA MARINA"

# LA ACTUALIDAD

## LA TRAGEDIA DE UNA PRINCESA

No se trata ¡ay! de la heroica aviadora inglesa, muerta en el mar Atlántico, y a quien las altas olas y los recios vientos entonaron ya el "De Profundis".

Noble vida, inmolada a los sesenta y dos años en aras de un ideal de progreso.

Es otra la princesa. En la princesa Stephanie.

Stephanie, hija del Rey Leopoldo, —he aquí la Princesa de la tragedia—acaba de surgir, ayer tarde, como un fantasma, bajo los árboles del Parque de Bruselas.

La princesa Stephanie, ¿vive? Sí. Ha aparecido, pues naturalmente cabe los laureles y castaños reclinada en los almohadones de un automóvil de la Casa Real.

El cable—que padece de epilepsia, siempre agitado, siempre tembloroso—nos dió anoche mismo la noticia.

Es la Princesa de la Tragedia.

El Archiduque Francisco Fernando de Austria—su cuñado—murió de mano criminal, en Sarajevo. Su suegro, el Emperador Francisco José, no tuvo fuerzas para sobrevivir a la pérdida de su corona. La madre de su esposo—Princesa Isabel de Austria—fué asesinada en Ginebra. Su marido—el Archiduque Rodolfo de Hapsburgo le dijo adiós a la vida con un doble disparo de revólver, suicidándose. La Emperatriz de Méjico, su tía, estuvo loca durante medio siglo. El Emperador Carlos—su primo—hubo de hallar la muerte en el destierro...

Desheredada, en fin, por su padre, perdida en el olvido y la fatalidad, su reaparición, bajo los árboles del Parque, puso un minuto de curiosidad en la tranquila urbe, húmeda y gris, serena y hermosa.

Es élla el eco—vivo aún—de un pasado que se desvanece ya.

¿Por qué le dedico estas líneas lijeras a esa aparición trágica?

Para decir—con todos mis respetos, con la venia del señor Jiménez Rojo, hombre positivista, y con permiso del señor Tomás Crescente, farmacéutico, inspector de casas de socorros, y edecán de la ciencia—que hay en torno de cada persona, la que actúa como un acumulador eléctrico, corrientes de magnetismo, de energía vital, de "prana", de "Karma"; verdaderas atmósferas sutiles y efectivas, que extienden, cobijando a los que se les acercan, bien la alegría y la suerte, ora el dolor, la adversidad y la tragedia.

En el cielo—dice Hamlet, el héroe y el poeta—hay "otras muchas más cosas de las que no sospechamos"...

L. FRAU MARSAL.

## EL SEUDONIMO SE VA

(Traducido por Julio Toledo.)

El reciente fallecimiento de "Josiah Allen's Wife" ha venido a abrir una nueva brecha en el ya reducido catálogo de literatos que adoptaron el seudónimo. En el caso de esta popular escritora, como en el de una legión de otros humoristas, desde John Phoenix hasta el propio Mark Twain, el nombre de pluma hacía las veces de máscara cómica. Hubo una época, no muy lejana por cierto, en que casi todos los humoristas ocultaban su nombre tras el fascinante velo del seudónimo. Por aquel entonces florecían M. Quad, Fitznoodle y Petroleum V. Nasby. Probablemente fué en Inglaterra donde nació la idea, o por lo menos donde por vez primera se puso en práctica el sistema, pues en dicho país brillaron Boz y Michael Angelo Fitmarsh. Algunos (muy pocos) espíritus tercos o rebeldes, como Eugene Field, desdeñaron la tradicional costumbre, sancionada y establecida por el uso, y se mofaron hasta de sus propias firmas, pero al fin la práctica de ocultar el nombre bajo un disfraz ligero prevaleció aun entre sus más fervientes impugnadores.

Ni aun entre los autores de literatura novelesca sería se observó una marcada diferencia en lo que a este punto respecta, a no ser que entre éstos no llegó a generalizarse tanto la costumbre. Las mujeres, regularmente, eran las que con más frecuencia recurrían al artificio de ocultar su personalidad al amparo de un nombre supuesto. George Eliot, George Sand, John Oliver Hobbles y Charles Egbert Craddock, todas de una misma época, publicaron bellas obras a la sombra de un nombre masculino. La Duquesa y Onida revelaron su sexo; pero, en cambio, mantuvieron oculta su identidad. Cincuenta años después ya habían casi desaparecido las autoras populares que utilizaban el seudónimo.

El concepto, por largo tiempo sustentado, de que un nombre masculino sobre la página titular de un libro ofrecía una mayor garantía de éxito y de paso servía para eludir mortificantes insinuaciones sobre la vida privada de la autora de una obra, ya ha desaparecido. Muy pocos escritores distinguidos han recurrido a esta forma de coquetería literaria, o a la ocultación de su verdadero nombre, y, sin embargo, autores tan selectos como Anatole France y Pierre Loti, en la literatura francesa, y Lewis Carroll, Anthony Hope y Yan Maclaren entre los publicistas notables ingleses, figuran en primera línea. A Owen Meredith no podemos omitirlo, como tampoco hay que olvidar a Geoffrey Crayon. En la lista de autores del gónero masculino que usan hoy día el seudónimo figuran prominentemente G. L. Birmingham, "El Caballero del Plumero", y varios otros de verdadera fama.

Lo cierto es que la ocultación no encubre por largo tiempo la identidad. Desde los días de Junius apenas si podemos citar un solo caso en que una obra corriente de universal renombre, que aparezca bajo el seudónimo, mantenga en secreto el verdadero nombre del autor. Fiona Macleod, identificado como William Sharp después de su fallecimiento, ofrece, a no dudar, una rara excepción entre el general quebrantamiento de la ocultación en casos de autores realmente triunfantes.

Sería obrar de ligeros suponer que los que adoptaron el nombre de pluma obedecieron simplemente a, un impulso de "jugar a las escondidas" con el público, buscando quizás un mero pasatiempo o la tranquilidad social. William Sharp, que produjo mucho bajo su verdadero nombre, reservó el seudónimo para lo que pudiéramos calificar de su personalidad cética. Otros escritores de ingenio, por lo visto, se han mantenido caprichosamente dentro de los ritos de la creación literaria para engendrar una segunda personalidad que obra como medium entre ellos y el mundo.

(Del "New York Times".)

SUPERSTICION . . . . Por M.

—¿Se ha fijado usted? Somos trece comiendo.
—Sí, pero tenga usted en cuenta que yo como por tres.

(De "Buen Humor", Madrid)

# LAS ARRUGAS DEL CUTIS

(Por Eva CANEL)

Los viejos somos la preocupación de los modernistas que nos vienen empujando con nombres acabados en ismo: otra cosa para empujar no encuentran entre la ridícula cursi y corina fraseología de su exclusiva propiedad: algo habían de poseer esos pececillos de colores que dan dos mil vueltas diarias al bombo de una pecera cristalina, sin encontrar salida por donde escurrir las escamas viscosas, y lijosas de su piel. Los que en nuestras reversiones dirijimos la evocación a manes de eviterna grandeza, que influirán siempre en nuestr amoral y mantendrán las celulillas craneanas, repletas de materia fosfórica, sin grumos ni granzón, nada tenemos que receptar, por el contrario; abriremos los ajimeces del alma, para que se nos vea y examine y depure: la vejez llamada estúpida y despectivamente **herrumbrosa**, no encubre con la herrumbre vicios, ni malas artes: la misma longevidad prueba el honorable vivir del hombre puro, que ni ha rondado el frontispicio de un Sanatorio médico-legal, ni asomado las pupilas dilatadas por el terror, entre los barrotes de una penitenciaria.

¿Qué sería de esos istas caquexicos de alma y cuerpo, el día que les condenasen a no estudiar el pasado ni en hombres, ni en edificios, ni en leyes ni en ciencia; y ya no retrocedo a los incunables por que ningún sabio de pan llevar, ellos se juzgan de pan traer es capaz de colocar, a derechas, en el atril de un biblioteca el más insignificante permagino paleográfico.

Si los **"jóvenes bárbaros"** como, el aun más bárbaro Lerroux, llamaba a la juventud de 1909, no hubiesen hallado entre la pelambrera de su desparpajada inspiración, la broza asfixiante, más que los gases lacrimosos, con que pretenden obscurecer lo que ha sido es y será gloriosa literatura castellana norma y pauta inalterable de cerebros equilibrados; ¿cómo se habrían dado a conocer ni llamado la atención sobre sus rodilleras mentales?

Lo más chusco del cuento, para ellos, pues para mi nada nueva trae en el abdomen ese macuto echado a nadar atlántico adelante, entre los **istas** agarbanzados de Madrid y los **macarroninis** de Buenos Aires, obedece a una sola y rotunda verdad, que vengo diciendo hace 39 años: los que se tienen por sabios del 98 en España y los que en América no entienden a los fetiches escapados del Instituto Charcot, no admiten superioridades ni siquiera comparaciones.

Unos cuantos **bitongos** de la Villa y Corte, por cenar en Botín, (nada más arcaico) y disparatar en todas partes, ya son **Vanguardistas**, dadaistas y otros muchos **istas**, que a gritos reclaman música de Chueca y letra de los grandes satíricos que no retoñan, por que no retoña la vida como decía el otro. El otro ya se puede figurar el lector que no era ningún valiente. Estos **madrilejos**, frase de un paleto de Colmenar viejo fastidiado con las bromas pesadas que le daba un grupo de chulillos cuando todavia no se llamaban golfos, pensaron atraer a los **istas** de Buenos Aires, redactores de "Martín Fierro" gaucho creado por un chistoso criollo gordo y reluciente que se apellidaba Hernández y me parece que lo estoy viendo. Hernández, creo al Gaucho Martín Fierro: lo llevo al teatro a ver la Opera y le hizo despues describir "Fausto" en versos graciosísimos, que se hicieron célebres y cayeron al fin en el más negro olvido, como cae lo viejo y **herrumbroso**, que ha de volver y no tardando.

A los pocos años ¿Quién se acordaba del Gaucho Martín Fierro? Apenas se mentaba a Estanislao del Campo por ser más moderno y cultivar el verso gaucho también.

Los de Madrid se creyeron muy atrayentes y abrieron los brazos esperando que los **istas** Gauchos de apellido italiano, se lanzaran a ellos. ¡Quia! lo que lanzaron fué una **retreta**, como allí se dice, de improperios, no contra los novísimos sabios de la vanguardia rebelde, esto no valdría la pena de ser lamentado sino contra la cultura y la dignidad de España.

Yo no creo que en Madrid se tome en serio a los gaceteros, **didaiticos**, como los quistes vulgarmente llamados de Perro; pues en Buenos Aires, donde se ponían en solfa los versos de Lugones (la prosa no ¿cómo se pondrán los del Nuevo Martín Fierro?

Quedan por allá muchos y buenos escritores: no quiero citar nombres porque sería injusta con omisiones que no merecen: pero en cuanto a novelistas, citando a Larreta y a Manolo Gálvez, pueden estos cobijar a los demás. Como en Cuba los gloriosos Bustamante, Montoro, Varona, Cueto, Aramburo y Machado y ¡eche usted viejos! pueden con la herrumbre de su talento y sabiduría, hacer un jarabe para quitar el hipo a esos niños tragaldabas de viejos, a los cuales ha muerto la abuelita y pueden repetir la coplilla de mi tierra: Estamos en un tiempo tan miserable —que si yo no me alabo— no hay quien me alabe.

Si al menos se alabasen sin deprimir a nadie, se les podría perdonar como a la **borona** y decirles: "alábate borona que no hay quien te coma".

Me pueden creer: los del "Martín Fierro" serán el hazme reír, en Buenos Aires.

Quisiera oir ahora a Enrique Garcia Velloso, que al propio Carlos Octavio Bunge ponía en solfa.

En cambio los de la Gaceta madrileña, pueden pedir a Ghiraldo que los defienda. Alberto Ghiraldo insultó a España groseramente, como pocos se gozó en ello; cuando por **sus cosas**, tuvo que salir de su Patria se encaminó a la tierra ¿de la hidalguía y la nobleza? No: de la necedad, la bobera y la **Burramia**; como decía con mucha gracia una señora de Vegadeo muy amiga mía y de Loriente.

Ni Sanchica cuando supo que su padre era Gobernador de una Insula se ha licuado o desleido como los periodistas españoles al saber que recibían el refuerzo rojo del argentino que todavía al pasar por Canarias insultó a las mujeres que si no eran como las desgraciadas que por él perdieron la vida y la honra, eran dignas, honorables madres y esposas excelentes y españolas que honraban su Patria.

Nada faltó para que la prensa española diese un puntapié a Don Alfonso XIII para sentar en el trono al anrquista Alberto Ghiraldo.

Que los defienda ahora: no hace nada demás:

De la antropología senil de acá ya nos defenderá el Doctor López del Valle, no permitiendo que contraigan matrimonio los **avanzados**, por jóvenes y delicados de salud.

Verán ustedes como, atento a la eugenesia y a la higiene, el doctor simpático subplanta a los de **Vanguardia** con herrumbrosos.

Las arrugas del cutis suelen ser fuertes.

# EL AGUA DEL MAR Y SU APROVECHAMIENTO COMO FUENTE DE ENERGIA EN LOS PAISES TROPICALES

Por el ingeniero doctor Ernesto Brauer (1)

Nota.—Hace tiempo se agitó entre nosotros la cuestión tratada en este artículo por el ingeniero doctor Brauer. Por eso nos ha parecido interesante su publicación.

El agua tibia de los mares tropicales contiene energías todavía no aprovechadas, mayores que todas las demás fuentes de energía, carbón, petróleo, viento y fuerza hidráulica. Recién últimamente los técnicos se han dado cuenta de que es perfectamente posible, en muchos casos, proceder a la explotación racional de estas energías acuculadas en el agua tibia de los acéanos.

Para transformar calor en fuerza mecánica se necesita, además de cierta **cantidad** de calor mantenida a una temperatura fija, otra de temperatura **más baja**. Ahora, este segundo "stock", de agua fría se encuentra igualmente en los mares tropicales, debajo de la superficie tibia, a unos centenares de metros de profundidad. Su temperatura aproximada es de 10ºC. en 350 metros de profundidad, pero hay casos en que tales temperaturas comienzan ya a los 150 metros.

El agua tibia de las capas superficiales puede emplearse muy bien para calentar calderas de vapor, aunque no las que gastan agua para la evaporación—puesto que la presión del vapor es bastante insignificante en estas últimas cuando se trata de temperaturas de 20 a 30 grados—pero sí en calderas provsitas de líquidos de fácil ebullición, como por ejemplo, el amoniaco, ácido carbónico y otras materias usadas desde hace tiempo en la técnica frigorífica. El agua tibia produce vapor en las calderas, lo mismo que el calor del carbón en combustión en la caldera de una locomotora; este vapor puede aprovecharse para impulsar turbinas, volviendo a ser transformado en líquido, en condensadores refrigerados por medio del agua fría tomada de las capas profundas. Este líquido es empleado a su vez para alimentar las calderas, de modo que no se pierde nada del medio motriz.

Desde el punto de vista teórico, el problema queda pues perfectamente solucionado. Resta sin embargo aclarar un punto principal y es el de **la rentabilidad de estas empresas**, o dicho de otro modo, hay que estudiar si los gastos de la instalación no son mayores que el rendimiento que prometen.

Acerca de este punto hemos logrado demostrar la rentabilidad de empresas de esa **índole siempre que la diferencia de temperatura entre las capas tibias y las frías sea mayor de 14ºC.** Como es sabido, existen numerosos puntos en las costas marítimas con diferencias no sólo de 14 grados, sino de 20 y hasta 22, perfectamente asequibles con los medios técnicos habituales. En este último caso se disminuyen considerablemente los gastos de la instalación, reduciéndose hasta 300 marcos por kilovatio, es decir, menos de lo que han costado las más ventajosamente situadas entre las grandes usinas de fuerza hidráulica del mundo, como por ejemplo, las del Niágara, el "Walchenseewerk" en Bavaria, las usinas "Trollhattan" en Suecia, las del río Shannon, en Irlanda, etc.

Además, las usinas costeñas que tomen su energía del agua tibia del océano, llevarán otra ventaja económica sobre las emplazadas en el interior del país. Gracias a su situación litoral siempre estarán en comunicación con las grandes arterias del tráfico marino, sus productos podrán ser enviados a cualquier dirección del mundo aprovechando los bajos fletes marítimos. Las fuerzas hidráulicas del interior, en cambio, se hallan en la mayoría de los casos en regiones difícilmente asequibles y apartadas de las grandes vías de comunicación.

**El aprovechamiento de la nueva fuente de energía abriría perpectivas imprevistas a la industria de muchos países tropicales.** Y considerándolo bien, hasta resultaría que las ventajas del nuevo procedimiento consisten no tanto en la reducción de los gastos de instalación, sino más bien en la obtención, en cantidades ilimitadas y libre de todo gasto, de un producto accesorio de valor inestimable en los trópicos: **el calor.** Siendo así que el agua fría tomada de las profundidades se calienta solo muy poco en los condensadores, **sería irracional volver a echarlo al mar.** Se le empleará con ventaja para **refrigerar los cuartos de trabajo y sobre todo los de dormir**, creando así para el **inmigrante europeo** la posibilidad de **trabajar y conservar su salud en el clima tropical.**

Es cierto que no todas las costas tropicales ofrecen las mismas ventajas para la instalación de tales usinas. Habrá que prescindir de ellas sobre todo en las **playas**, que no permiten elevar el agua fría de las profundidades por medio de cañerías de mediana extensión. En cambio, ofrecen condiciones inmejorables para la instalación, muchas costas **centro-americanas**, de Florida, **Cuba, las Antillas menores, México, Baja California**; en segundo término, las **Indias holandesas, Ceilán**, las Islas Filipinas, y otras más.

(1) El proyecto que estudiamos en el presente artículo ha sido elaborado por el autor mismo.

# FORMA EN QUE FOMENTA EL GOBIERNO MEJICANO LA ENSEÑANZA SECUNDARIA EN LAS ESCUELAS PRIVADAS DEL PAIS

Interesantes declaraciones formuladas por el señor Puig y Casauranc, secretario de Instrucción Pública de Méjico, en relación con esta importante fase de la educación.

En el Boletín de la Secretaría de Educación Pública de México, tomo VI, número 6, correspondiente al mes de junio próximo pasado, y que ha llegado recientemente a nuestras manos, encontramos, bajo el título que encabeza estas líneas, unas interesantes declaraciones del doctor Puig Casauranc, Secretario de Educación de la vecina república, respecto a cómo el Gobierno mejicano fomenta la enseñanza secundaria privada. Como en Cuba tenemos un problema similar, nos ha parecido oportuno reproducir las declaraciones citadas. A lo que ha llegado México, reconociendo validez a los estudios p rivados de enseñanza secundaria, bien podríamos llegar nosotros también, con incuestionables ventajas para la cultura pública.

He aquí el escrito de referencia:

**DECLARACIONES DEL DOCTOR PUIG CASAURANC A LA PRENSA, EL 26 DE MAYO ULTIMO**

Como oportunamente se comunicó a la prensa, el señor Presidente de la República firmó, el 26 de noviembre del año próximo pasado, un interesante Decreto relativo al establecimiento de escuelas **de estudios secundarios** y a las condiciones bajo las cuales se concedería a las escuelas no federales de esta naturaleza, tanto oficiales de los Estados como particulares, **su incorporación al régimen federal, con lo que se lograría la revalidación automática, ante la Secretaría de Educación Pública, de los estudios hechos en ellas.**

Conviene aclarar, a este propósito, que la Secretaría de Educación Pública, para los efectos de ese Decreto, consideró como escuelas secundarias las instituciones que reconozcan cómo base preliminar o anterior, seis años de estudios de escuela primaria, y que impartan una educación general que pueda servir como fundamento de estudios o carreras ulteriores, constituyendo, en concreto, materias de esos estudios, las correspondientes, en general, a los tres primeros cursos de la enseñanza considerada antes como "preparatoria".

El artículo primero del Decreto a que nos referimos, cuyo propósito es fomentar la educación secundaria en el país, consagraba la libertad de la enseñanza secundaria al fijar que "el establecimiento de escuelas para estudios secundarios o la enseñanza aislada de materias de educación secundaria es libre y ninguna disposición emanada de autoridad federal o local podrá restringirlo, mientras subsista el artículo tercero constitucional en sus términos actuales".

Hasta la fecha se ha concedido la "incorporación" a la enseñanza secundaria federal, a las siguientes escuelas, por haberse ajustado esos establecimientos educativos a lo dispuesto en el Decreto a que nos referimos para la aceptación de los estudios hechos en ellas:

Colegio Francés, Avenida Morelos, 30, Ciudad.

Escuela Central de México, Ribera de San Cosme, 8, Ciudad.

Colegio Francés (San Borja), Hacienda de San Borja, Colonia del Valle, Mixoac, D. F.

Colegio Francés de "La Salle", Belisario Domínguez, 5, Ciudad.

Escuela Preparatoria y Comercial, Cuauhtémoc, 14, Coyoacán, Distrito Federal.

Escuela Normal Anglo-Mexicana, Arenal número 34, Coyoacán, Distrito Federal.

Se hallan en tramitación y estudio los expedientes de incorporación relativos a los siguientes establecimientos de enseñanza secundaria:

Colegio Alemán, Calzada de la Piedad, 81, Ciudad.

Instituto Mexicano, Apartado 81, Puebla, Pue.

Escuela Preparatoria Libre de Michoacán, Apartado 67, Morelia, Mich.

Colegio Franco-Inglés, Calzada de la Verónica, Ciudad.

Escuela Preparatoria y Comercial, Aguascalientes, Ags.

Escuela Preparatoria para Varones, Saltillo, Coah.

Para que pueda apreciarse el beneficio obtenido por la juventud escolar que asiste a esos establecimientos, bastará decir que una vez "incorporadas" esas escuelas, los alumnos educados en ellas para continuar estudios en escuelas superiores o profesionales sostenidas por la Federación, **ya no tienen que sufrir ahora los exámenes extraordinarios que eran antes indispensables para la revalidación de sus estudios.**

El reconocimiento de los estudios hechos en las escuelas secundarias no federales que se han ajustado a lo que previene el Reglamento de octubre, tiene las siguientes ventajas:

1o.—Estimula la creación de escuelas secundarias privadas, redimiendo al Erario de la obligación de hacerlo, con la amplitud que el país lo requería.

2o.—Ha permitido a la Secretaría de Educación Pública velar, **dentro de un sistema legal aceptado**, porque en las instituciones de enseñanza secundaria se dé preferencia a la obra educativa sobre cualesquiera otras finalidades de grupo.

3o.—Ha unificado, en las escuelas incorparadas, los sistemas de enseñanza mediante los programas y los métodos de estudio establecidos por la Secretaría de Educación Pública, y aceptados. (Diremos de paso que uno de los primeros resultados prácticos obtenidos a este respecto ha sido el conseguir que todos los profesores de historia patria, en las escuelas particulares incorporadas, y en las que en el futuro se incorporen, sean necesariamente mexicanos).

4o.—Contribuye al aumento y elevación de la cultura superior media del país.

5o.—Al mismo tiempo que se fomenta la iniciativa privada en materia de educación secundaria, se garantizan los intereses públicos, tanto en lo que se refiere a la solidez de la educación como a la elevación de miras y unificación de ideas sociales.

6o.—Tiende a democratizar y divulgar la segunda enseñanza, por la concesión de valor legal a los estudios de enseñanza secundaria en las escuelas particulares.

7o.—Esperamos que provoque un acercamiento espiritual entre esas instituciones y los ideales de orden social que sostiene el gobierno revolucionario.

8o.—Evita pérdida de tiempo en las escuelas oficiales a maestros, y de tiempo y de dinero en las escuelas particulares a alumnos, porque ahora éstos no tienen ya que sufrir los exámenes extraordinarios de antes para la revalidación de estudios en las escuelas federales.

9o.—Por último, da a las escuelas particulares incorporadas más prestigio y más carácter ante la opinión pública, ya que los estudios hechos en ellas **se reconocen de hecho**, evitando el sistema de dobles exámenes y los trámites y las molestias de la revalidación.

Para terminar, queremos advertir que un procedimiento equitativo de cuotas para inspección y vigilancia constante, pagado por las escuelas secundarias particulares incorporadas, de acuerdo con el número de sus alumnos (cuotas en todo caso inferiores a los pagos que por concepto de exámenes o revalidación se hacían antes), ha permitido que la vigilancia oficial y en general el reconocimiento de los estudios de estas escuelas incorporadas, no reporte ningún gasto para el Erario.

Creemos sinceramente que el Decreto a que nos referimos y los resultados tan benéficos de orden práctico que ha producido hasta ahora, son una prueba indiscutible del interés del Gobierno por el fomento de la educación secundaria en el país y por el desarrollo y libre ejercicio de la actividad privada en este orden, y que los datos anteriores dirán claramente que no sólo no se estorba ni se hostiliza a los establecimientos educativos particulares, sino que se les ha concedido por la revalidación automática de sus estudios, consecutiva a su incorporación al sistema de escuelas secundarias federales, un privilegio valiosísimo—el **de la revalidación automático de los estudios hechos en ellas**—privilegio sin precedente en la historia de la educación oficial en México, que es ,al mismo tiempo, garantía de mayor éxito social y económico para esas escuelas particulares incorporadas.


SUSCRIPTORES

Para sus Anuncios Económicos Llamen a Nuestros Teléfonos

M-3378 Y M-4115


M.E.C.D. 2016

# 8,000 AFICIONADOS VIERON PERDER A LOS CUBS EL SEPTIMO JUEGO CONSECUTIVO

## ...ntinúan ganando la ...opa Lipton los del ...ew Orleans Y. C.

...competencia de vela que se ...elebra en aguas de la Florida ...la octava anual por ese tro...feo del lord inglés del té.

...PETERSBURG, Estado de ...septiembre 4. — (AP). — ...Southern Yacht Club de Nueva ...mantuvo su ventaja en la ...regata de la Octava Com... Anual por la Copa de Sir ...Lipton, anotándose 24 pun... un total de cincuenta. ...hasta ...se celebra la tercera y úl... regata, estando en primer lu... la flota de aquel Yacht Club. ...Pensacola pasó del tercer puesto ...segundo, sumando 25 puntos más ...24 ganados el sábado, con un ...de 49 puntos.

...Biloxi Yacht Club ganó hoy 14 ...anotándose un total de 39 ...este el tercer puesto. St. Pe...burg obtuvo 15 puntos, escalan... cuarto lugar, con un total de ...puntos.

...Mobile Yacht Club perdió cinco ...hechos por el Sloop núme... al ser descalificado este por ...foul. El Club quedó en último ...con 19 puntos.

...posición oficial de los Clubs al ...terminar la segunda regata es la si...guiente:

...Orleans, 50; Pensaola, 49; ...39; St. Petersburgh, 38; ...29; Tarpon Sprimgs, 22; ...21 y Mobile, 19.

## ...el octavo episodio ...Browns le ganaron ...desafío al Detroit

...sus últimos seis juegos, el San Luis ha ganado cinco y perdido uno

...N LUIS, septiembre 4. (AP.)— ...Browns del San Luis ganaron su ...victoria en seis juegos, al de... hoy a los Tigres del Detroit ...score de cuatro a tres. El San ...se repuso en el octavo inning ...endo una delantera, cuando ...dos carreras y obtuvo una ven... una con la que ganó el jue... McManus, primera base de los ... dió un jonrón a las gradas ...left field, en el cuarto inning, sin ...hombre en base.

**DETROIT**

| | V. | C. | H. | O. | A. | E. |
|---|---|---|---|---|---|---|
| ...er, 3b. | 4 | 1 | 1 | 0 | 1 | 0 |
| ...ger, 2b. | 4 | 0 | 0 | 2 | 3 | 0 |
| ...nus, 1b. | 3 | 2 | 2 | 12 | 2 | 0 |
| ...ann, rf. | 4 | 0 | 2 | 0 | 0 | 0 |
| ...gill, lf. | 4 | 0 | 2 | 2 | 0 | 0 |
| ... cf. | 3 | 0 | 0 | 0 | 0 | 0 |
| ... cf. | 0 | 0 | 0 | 2 | 0 | 0 |
| ...ner, ss. | 4 | 0 | 1 | 1 | 6 | 0 |
| ...ll, c. | 3 | 0 | 0 | 5 | 1 | 0 |
| ...hill, p. | 3 | 0 | 0 | 0 | 2 | 0 |
| ... (1). | 1 | 0 | 0 | 0 | 0 | 0 |
| ...ales | 33 | 3 | 8 | 24 | 15 | 0 |

...—Bateó por Ruble en el noveno.

**ST. LOUIS**

| | V. | C. | H. | O. | A. | E. |
|---|---|---|---|---|---|---|
| ...rke, 3b. | 2 | 2 | 1 | 1 | 2 | 0 |
| ... rf. | 3 | 0 | 0 | 1 | 0 | 0 |
| ..., 1b. | 4 | 0 | 1 | 12 | 1 | 0 |
| ...ms, lf. | 4 | 1 | 2 | 2 | 0 | 0 |
| ...Miller, cf. | 3 | 0 | 1 | 2 | 0 | 0 |
| ..., c. | 3 | 0 | 0 | 4 | 0 | 0 |
| ..., 2b. | 3 | 0 | 0 | 3 | 3 | 0 |
| ..., ss. | 3 | 0 | 0 | 1 | 6 | 0 |
| ..., p. | 2 | 0 | 0 | 1 | 1 | 0 |
| ...Gilder, p. | 0 | 0 | 0 | 0 | 1 | 0 |
| ... (1). | 1 | 0 | 1 | 0 | 0 | 0 |
| ..., (2). | 0 | 1 | 0 | 0 | 0 | 0 |
| ...ales | 28 | 4 | 6 | 27 | 14 | 0 |

...—Bateó por Jones en el octavo.
...—Corrió por Schang en el oc...

...troit. . . . . 100 101 000—3
...Louis. . . . . 010 001 020—4

...base hits: Williams, E. Miller, ...mann, Sisler, Schang. ...base hit: Warner. Home ...McManus. Bases robadas: O' ...Rice, Sisler. Sacrifices: Wo... Double Plays: Melillo a Ger... Sisler; McManus a Taverner a ...Manus. Quedados en Bases: De... St. Louis, 4: Bases por Bo... Whitehill, 4; Jones, 1. Struck ... Whitehill, 2; Vangilder, 1; Jo... Hits: Van Gilder, 0 en 1; Jo... en 8. Wild Pitch: Whitehill. ...Balls: Woodall. Pitcher ga... Jones. Umpires: Van Gra... Jones y Connolly. Tiempo: 1:...

## ...SULTADOS DE LOS JUEGOS DE AYER EN LAS GRANDES LIGAS

**LIGA NACIONAL**

...n Luis 2; Chicago 1.
...tsburgh 8; Cincinnati 4.
...ston 3; Brooklyn 2.
...ooklyn 3; Boston 2.
...w York 6; Filadelfia 0.

**LIGA AMERICANA**

Cleveland 6; Chicago 3.
San Luis 4; Detroit 3.
Boston 5; Washington 3.
No hay juegos señalados.

**ESTADO DE LOS CLUBS**

**LIGA NACIONAL**

| | Pittsburgh | New York | Chicago | San Luis | Cincinnati | Brooklyn | Boston | Filadelfia | Ganados | Average |
|---|---|---|---|---|---|---|---|---|---|---|
| ... | x | 10 | 9 | 14 | 12 | 7 | 11 | 12 | 75 | 600 |
| ... | 8 | x | 10 | 8 | 11 | 13 | 11 | 12 | 73 | 584 |
| ... | 9 | 8 | x | 6 | 14 | 11 | 15 | 10 | 73 | 575 |
| ... | 8 | 7 | 8 | x | 12 | 11 | 10 | 14 | 70 | 574 |
| ... | 8 | 6 | 8 | 7 | x | 12 | 7 | 14 | 57 | 460 |
| ... | 9 | 6 | 6 | 6 | 5 | x | 11 | 11 | 54 | 432 |
| ... | 6 | 9 | 4 | 8 | 8 | 10 | x | 10 | 55 | 430 |
| ... | 7 | 6 | 9 | 3 | 5 | 7 | 8 | x | 45 | 352 |
| ... | 50 | 52 | 54 | 52 | 67 | 71 | 73 | 83 | | |

**LIGA AMERICANA**

| | New York | Filadelfia | Washington | Detroit | Chicago | Cleveland | San Luis | Boston | Average | Ganados |
|---|---|---|---|---|---|---|---|---|---|---|
| N. Y. | x | 13 | 11 | 12 | 12 | 9 | 18 | 15 | 90 | 703 |
| Fila. | 8 | x | 5 | 10 | 11 | 9 | 12 | 14 | 73 | 570 |
| Was | 8 | 8 | x | 8 | 10 | 12 | 8 | 14 | 68 | 540 |
| Det | 6 | 8 | 10 | x | 7 | 12 | 14 | 12 | 69 | 539 |
| Chi | 5 | 8 | 7 | 9 | x | 8 | 13 | 10 | 60 | 472 |
| Clev | 9 | 8 | 7 | 7 | 13 | x | 8 | 6 | 58 | 450 |
| S. L. | 0 | 5 | 10 | 8 | 6 | 8 | x | 15 | 52 | 406 |
| Bos | 2 | 5 | 4 | 5 | 8 | 13 | 3 | x | 40 | 317 |
| Pdos | 38 | 55 | 58 | 59 | 67 | 71 | 76 | 86 | | |

**JUEGOS PARA HOY**

**LIGA NACIONAL**

...ston en New York.
...adelfia en Brooklyn.
...cinnati en Pittsburgh.
...n Luis en Chicago.

**LIGA AMERICANA**

Chicago en Detroit.
Washington en Filadelfia.
New York en Boston.
San Luis en Cleveland.

## UZCUDUN SE ENTUSIASMA EN EL TRAINING PEGANDO TROMPADAS A TRES SPARRINGS

Boxea todos los días de seis a ocho rounds con Miller, Félix Sportiello, y el alemán Tom Buckler que es muy agresivo y fuerte, como le gustan a "Pao" para descargar la muñeca y saber si su punch está en forma.

### LOAYZA PELEARA ESTA SEMANA CON BRUCE FLOWERS

NUEVA YORK, septiembre 4, (AP.) — La pelea de pesos completos entre Paulino Uzcudun, el eñador vasco, que es campeón de Europa, y Tom Heeney, peso completo australiano, fijada para la noche del jueves en Madison Square Garden, será el principal acontecimiento del ring en la semana que hoy comienza. Los dos temibles pugilistas celebrarán un bout de quince rounds, de revancha, que decidirá de una vez entre ellos la supremacía.

Los partidarios de Uzcudun consideran que es un factor propicio a este los quince episodios de la pelea y dicen que en el bout anterior con Heeney, de diez rounds. Paulino se vió perjudicado por una lastimadura en el brazo derecho y una costilla lesionada, lo cual sufrió durante el training. Esto impidió que el campeón de Europa demostrase plenamente lo que puede y lo que vale. Con quince rounds los amigos de Uzcudun esperan que éste demuestre la forma en que estaba cuando boxeó con Delaney, y no habrá nada que le impida acabar rápidamente con su adversario.

Los partidarios del neo-zelandés dicen, por su parte, que los quince rounds del bout no favorecen a éste, pero en cambio recuerdan que Henney asimiló cuanto Paulino le dió en su primera pelea, y todavía terminó lo bastante fuerte para hacer dudar a muchos espectadores la justicia de la decisión. Con él nuevo encuentro Heeney tendrá una ocasión para hacer saber que Uzcudun no puede enfrentarse con un heavy tan fuerte como él y salir victorioso.

Mientras, Paulino continua su entrenamiento en Summit, Nueva Jersey, confiado en que la pelea del jueves le servirá para demostrar de manera definitiva su superioridad, y que está listo para otro bout de más importancia.

Uzcudun está boxeando de seis a ocho rounds diarios con Blackie Miller, Félix Sportiello y Tom Buckler, sus tres sparrings. Buckler, que es un heavy alemán agregado hace días al grupo de Uzcudun, es muy agresivo y fuerte, y posee la resistencia de un toro, lo cual conviene mucho al estilo de training de Paulino, pues le da a éste la ventaja de verse en prácticas con un hombre capaz de recibir y devolver cuanto sea posible.

Otra pelea que se celebrará esta semana y que es considerada muy importante, sobre todo en la división de peso ligero, es la del chileno Estanislao Loayza y Bruce Flowers, un moreno de New Rochelle, la que se efectuará en Ebbets Field, Brooklyn, en la noche del miércoles. El chileno, que recientemente regresó a los Estados Unidos, es un elemento peligroso para Flowers, el que tiene una derecha peligrosa, con la que se ha hecho famoso rápidamente en los círculos pugilísticos. Loayza que ha sido siempre un boxeador agresivo, promete dar una excelente demostración y hace saber a Flower que ha encontrado la horma de su zapato.

**DECLARACIONES DE UZCUDUN**

SUMMIT, Nueva Jersey, septiembre 4.—(UP).—Paulino Uzcudun, cuya victoria brillante sobre Harry Wills lo puso a corta distancia del campeonato del mundo, se hallaba esta tarde en perfectas condiciones físicas al terminar un fatigoso día de entrenamiento.

El Vasco subirá al ring el jueves por la noche para ventilar un viejo pleito contra Tom Heeney, el peso completo de Nueva Zelandia, quien sostiene que debió haber sido favorecido con la decisión de su última pelea contra Paulino.

Paulino boxeó esta tarde varios rounds contra Miller y Buckley, sus sparring-partners, A ambos pegó duramente, demostrando la mano derecha del vasco que no está resentida de su reciente herida.

A despecho del mal tiempo, Uzcudun ha estado muy activo y se ha preparado para ese encuentro con extraordinaria seriedad. Sus directores nos dicen que mañana proseguirá fuertemente, que hará lo mismo el martes y descansará el miercoles, día en que hará ligeros ejercicios de gimnasia, únicamente.

Madame Bey ha dirigido su dieta con escrupulosa atención, y le ha retirado todos aquellos alimentos que los críticos consideran perjudiciales para la sangre en las peleas pugilísticas. Se espera que haya aumen... de algunas libras de peso, más de que pesó cuando subió al ring contra Delaney.

... interview declaró Paulino a la United Press que consintió en pelear de nuevo contra Heeney, porque "Deseo disipar cualquier duda que pueda el abrigar acerca de su habilidad como boxeador. Espero sumergirlo en la tercera categoría después de mi decisiva victoria del jueves.

"Hubiera preferido enfrentarme con Sharkey o con Dempsey ahora, porque tengo derecho a una oportunidad con un pugilista más importante que Heeney, pero me resolvi a hacerlo mientras espero se me permita batirme contra los grandes del pugilismo.

"Me siento muy satisfecho de la gran consideración que me han dispensado los críticos al tratar de mi pelea con Heeney. Fuí esa noche privado de la victoria, pero la Comisión de Boxeo demostró su rectitud ignorando el acostumbrado procedimiento de suspender al boxeador acusado de pegar de foul.

"A mi entender, la actitud de la Comisión equivale a un tácito reconocimiento de la parcialidad del árbitro en contra mía porque la verdad es que cuando sobrevino mi descalificación yo comenzaba solo a pelear.

"Desgraciadamente Heeney pertenece al tipo de pugilistas que pegan bien al ojo, pero no pasa de ser un pugilista de segunda clase inglesa, como abundan en el imperio británico. Mi sparring-partner Miller ha vencido siempre a Heeney.

"Estoy preparado para derrotar a ahora a Heeny por medio de knockout, y no le daré la menor oportunidad de vencerme por sorpresa. No puedo decir el tiempo que necesitaré para derribarlo, pero los que asistan a la pelea podrán verlo en la lona hasta sufrir el conteo fatídico.

### COMPETENCIA ENTRE UN BOTE MOTOR Y UN AEROPLANO

DETROIT, Michigan, septiembre 4. (A.P.)—Jay Smith, de Detroit, ganó hoy el trofeo Noack, para botes motores, piloteando un Chris. La competencia fué la principal del programa de regatas celebrado hoy en el río Detroit.

Dos hermanos del triunfador Jay, Bernard y Owen Smith, también pilotearon botes que ganaron competencias.

George Wood piloteando el Miss America V, no pudo derrotar un aeroplano de stock piloteado por Harry Brooks, en una carrera mixta. El bote apenas hizo 69 millas por hora, y estando en plena velocidad se le descompuso el motor, quedando muy detrás del aeroplano.

## Paulino es mucho boxer para pelear con Paul Berlenbach

Eso declara el manager del "Bobo de Harlem" respondiendo a las pretensiones de los mejicanos.

NUEVA YORK, septiembre 4. — (AP). — Obrando a petición de un grupo de deportistas de Ciudad Méjico que telegrafiaron al periódico neoyorquino, en castellano, "La Prensa", solicitando que averiguase la posibilidad de concertar una pelea entre Paulino Uzcudun y Paul Berlenbach en Ciudad Méjico, un representante de aquél se entrevistó con Dan Hickey, el mantger de Berlenbach, el que contestó que Uzcudun es demasiado fuerte y pesado para Paul, y que aunque una diferencia hasta de veinte libras puede pasar entre heavies de segundo orden, en el caso de Paulino tal cosa no es posible, porque el gran boxeador vasco, campeón de Europa, es "muy fuerte y muy bueno" para que se le pueda conceder fácilmente esa ventaja.

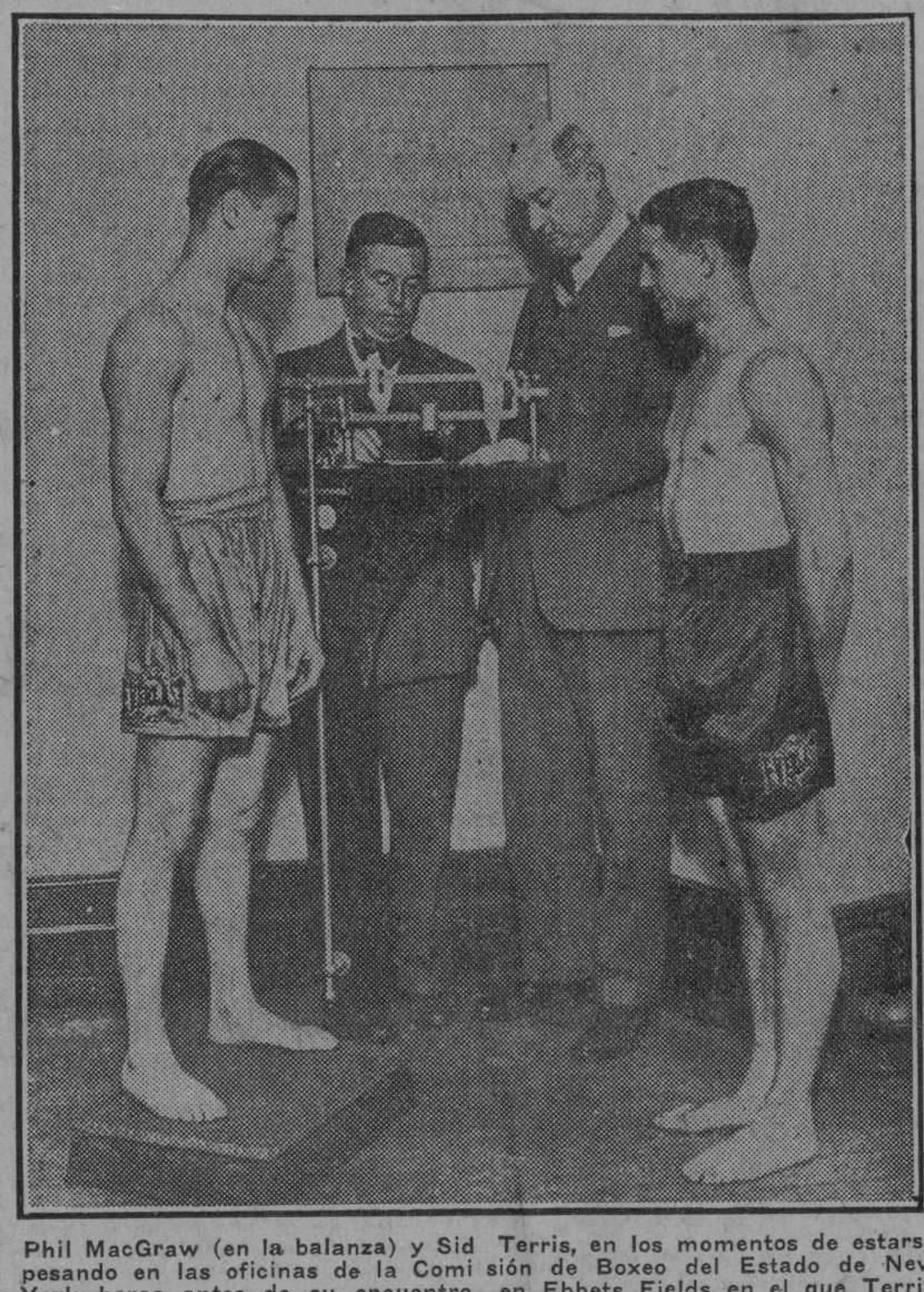

Phil MacGraw (en la balanza) y Sid Terris, en los momentos de estarse pesando en las oficinas de la Comisión de Boxeo del Estado de New York horas antes de su encuentro en Ebbets Fields en el que Terris ganó por decisión de los jueces. Pronto vendrá el match de revancha, después que Sid Terris se encuentre con Hilario Martínez este mes.

## Con Luque en el box, perdieron los "Rojos" contra los "Piratas"

En cinco innings y dos tercios le dieron doce hits al lanzador cubano

CINCINNATI, septiembre 4. (A.P.) El Pittsburgh mantuvo su ventaja de dos juegos como líder de la Liga Nacional, al derrotar hoy al Cincinnati con score de 8 a 4. Los Piratas le batearon libremente a Luque durante casi seis innings y alcanzaron una delantera que resultó demasiado para los Reds.

Los visitantes anotaron dos carreras en el segundo inning, con hits y un error otra en el cuarto con dos hits y dos en el quinto cuando los hermanos Waner, Lloyd y Paul, dieron un jonrón cada uno, contra Luque.

**PITTSBURGH**

| | V. | C. | H. | O. | A. | E. |
|---|---|---|---|---|---|---|
| L. Waner, cf. | 5 | 1 | 2 | 4 | 0 | 0 |
| Barnhart, lf. | 5 | 0 | 1 | 4 | 0 | 0 |
| P. Waner, rf. | 3 | 1 | 2 | 0 | 0 | 0 |
| Wright, ss. | 5 | 0 | 0 | 5 | 1 | 1 |
| Traynor, 3b. | 5 | 1 | 2 | 2 | 2 | 0 |
| Grantham, 2b. | 5 | 2 | 2 | 2 | 4 | 0 |
| Harris, 1b. | 4 | 1 | 2 | 9 | 0 | 0 |
| Gooch, c. | 4 | 1 | 3 | 2 | 1 | 0 |
| Aldridge, p. | 4 | 1 | 1 | 0 | 2 | 0 |
| Totales | 40 | 8 | 15 | 27 | 10 | 1 |

**CINCINNATI**

| | V. | C. | H. | O. | A. | E. |
|---|---|---|---|---|---|---|
| Dressen, 3b. | 2 | 1 | 0 | 0 | 3 | 0 |
| Allen, cf. | 5 | 0 | 1 | 1 | 0 | 0 |
| Bressler, lf. | 4 | 0 | 2 | 5 | 0 | 0 |
| Kelly, 1b. | 3 | 1 | 0 | 10 | 0 | 1 |
| Walker, rf. | 4 | 0 | 0 | 4 | 0 | 0 |
| Ford, ss. | 4 | 1 | 1 | 0 | 5 | 1 |
| Critz, 2b. | 3 | 0 | 2 | 2 | 1 | 0 |
| Pittenger, 2b. | 1 | 0 | 1 | 1 | 0 | 0 |
| Hargrave, c. | 4 | 0 | 0 | 4 | 0 | 0 |
| Luque, p. | 2 | 1 | 1 | 0 | 1 | 0 |
| Kolp, p. | 1 | 0 | 0 | 0 | 1 | 0 |
| Purdy (1) | 1 | 0 | 1 | 0 | 0 | 0 |
| Totales | 34 | 4 | 9 | 27 | 11 | 2 |

(1) Bateó por Kolp en el 9°

**Anotación por entradas**

Pittsburgh . . . . 020 122 100—8
Cincinnati . . . . 000 220 000—4

SUMARIO

Two base hits: Traynor 2; Gooch 2; Critz.—Home runs: L. Waner, P. Waner.—Sacrifices: Harris, Gooch. —Double plays: Wright, Grantham, Harris; Ford, Critz, Kelly; Luque a Kelly.—Quedados en bases: Pittsburgh 9; Cincinnati 7.—Bases por bolas: Aldridge 4; Luque 2.—Struck out: Aldridge 2; Luque 1; Kolp 2. —Hits: Luque 12 en 5 2 tercios; Kolp 3 en 3 un tercio.—Pitcher perdedor: Luque.—Umpires: Pfirman, Wilson y Quigley.—Tiempo: 2:07.

## Derrota el Miramar al Club C. B. Club

Estos teams de base ball se batieron ayer a pelotazo limpio durante nueve innings, saliendo victorioso el Miramar al anotar la carrera de la ganancia en el último round, pues se encontraban empatados a dos carreras y con esa cristalizó el Miramar la número 3. Al bate se distinguieron Gastón, por el C. B. Club, y Suárez por el Miramar, que no obstante encontrarse fuera de juego, lo hizo a la campana. Padilla, también del Miramar, estuvo muy efectivo, dando de cuatro veces tres hits.

Anotación por entradas:

Bellamar . . . . . 100 010 00.—3
C. B. Club . . . . 001 000 100—2

No publicamos el score completo por venir muy mal hecho, al extremo que un club aparece con 24 outs y el otro con 21, habiéndose jugado nueve innings completos, según arroja la anotación por entradas.

# CONTINUAN ARROLLADORES LOS GIGANTES

## VEDADO Y FORTUNA SALIERON AYER POR LA PUERTA GRANDE AL VENCER A LOS ANARANJADOS Y AL POLICIA

Muy buena pelota jugaron Tigres y Marqueses en el primero; siendo el factor máximo de la victoria fortunista el pitcher Pepe Ballesté que ponchó a 7

### DELMONTE SE DISTINGUIO EN LA SEGUNDA

Con un lleno abarrotante celebráronse ayer los dos matches de base ball que estaban anunciados para el stadium de los caribes, y los fanáticos salieron contentísimos de la clase de pelota amateur que se les ofreció por Atléticos Anaranjados y Marqueses, en la primera tanda, y en la segunda por los Policías de González More y los góticos del Fortuna que manichea Alfonso Peña.

Ravena ocupó el box del Vedado y Beltrán del Atlético, recibiendo éste ocho hits y solo seis el segundo. De entrada abrió el Vedado con tres anotaciones, las que igualó el anaranjado al llegar el séptimo inning donde se anotó dos por jonrón de G. Rodríguez con uno en base, más una que había llevado a la chocolatera en el cuarto le dió el empate a tres.

En el octavo sucedió lo que se esperaba, que el Atlético hiciera agua al irse de lado como los barcos que reciben por una banda el impacto de un torpedo. Esto se estaba viendo venir, pues aunque estaban jugando una pelota de liga grande los anaranjados, el Vedado se mostraba intransitable. Delmonte había hecho engarces descomunales en su territorio y fuera de él, lo mismo que el antesalista Alfonso y el short Consuegra. Así que cerraa herméticamente la defensa del Vedado, lógico era aguardar que su ataque rompiera las defensas contrarias, como sucedió en el ya mencionado octavo round que lo comenzó Delmonte con hit por tercera, seguido de otro de Calvo que lo llevó a la antecámara. Alfonso acabó en fly a primera. Bruzón empujó a los dos a la chocolatera con un tablazo de dos esquinas al jardín izquierdo. Consuegra (el catcher) single sobre la antecámara y anota Bruzón. El otro Consuegra resulta safe, pero Gallardo eleva un fly y anota el catcher la cuarta carrera, acabando con out de Ravena. Con esa entrada del Vedado se dió por explotado al Atlético, como se vió después al resultar un escón su novena entrada a la majagua.

**FORTUNA VENCE AL POLICIA**

Del match entre Fortuna y Policía se puede decir que el triunfo fortunista se debió en un todo al pitcher Pepe Ballesté que ocupó el box los nueve innings lanzando strikes sobre el home y trabajando a los bateadores del orden en una forma magistral, dominó siempre que hizo falta y ponchó a siete, dos veces a Cándido Hernández. Los policías comenzaron su entrada al bate en el primer inning poniendo tres hombres en bases sin ningún out, abrió Cándido con single sobre segunda, Viejie toca y es safe por mofa de la primera, Ballesteros toca por tercera y es safe también. Quintela suelta una línea de jonrón al center, pero Penabab realiza una monumental cogida y evita cuatro anotaciones de un solo golpe. Solamente anota Cándido. Suárez muere en línea aglobada al right, Arencibia out. En esa entrada inicial y en la última fué donde tuvo mayores probabilidades el Policía de hacer un racimo de carreras, pues en las dos mencionadas tuvo tres hombres en bases.

En el séptimo volvió a anotar el Policía, su segunda y última carrera. Lo comenzó siendo out Suárez en foul fly al catcher. Maura va al bate por Arencibia y se atraca de ponche. Garriga se desprende con tubey al left. Dopico, fly al cuadro que nadie coge y resulta hit—dos en bases—Garriga va a tercera. El catcher tira a segunda para evitar el robo de esa almohada por Dopico, el que resulta safe y Garriga aprovecha para colarse en home. Ruiz acaba en línea al center. En esa forma se realizaron las dos únicas anotaciones de los policías.

(Continúa en la pág. VEINTIDOS)

## Ayer le dieron una lechada al Filadelfia ante treinta y cinco mil fanáticos

NUEVA YORK septiembre 4. (AP) Los Gigantes ganaron su décimo juego consecutivo hoy derrotando al Filadelfia con anotación de 6 a 0. Burleigh Grimes tuvo un gran dia hoy permitiendo solo siete hits y portándose como un maestro en todos los momentos difíciles. El pitchers de la bola ensalibada alcanzó la décima cuarta victoria de la temporada.

Bill Terry dió su décimo quinto jonrón de la temporada en el séptimo inning con Roush en base.

Más de 35.000 fanáticos acudieron a Polo Grounds para presenciar el juego, que resultó la vigésima quinta victoria de los Gigantes en sus últimos treinta y un desafíos.

Score:

**PHILADELPHIA.**

| | V. | C. | H. | O. | A. | E. |
|---|---|---|---|---|---|---|
| Spalding lf. | 3 | 0 | 1 | 2 | 0 | 0 |
| Sand ss. | 3 | 0 | 1 | 2 | 2 | 0 |
| Williams rf. | 4 | 0 | 1 | 1 | 0 | 0 |
| Wrightstone 1b | 3 | 0 | 0 | 14 | 0 | 0 |
| Leach cf. | 4 | 0 | 1 | 1 | 0 | 0 |
| Wilson c. | 3 | 0 | 2 | 4 | 2 | 0 |
| Thompson 2b. | 4 | 0 | 0 | 0 | 4 | 0 |
| Friberg 3b. | 4 | 0 | 0 | 0 | 2 | 0 |
| Pruett p. | 3 | 0 | 1 | 0 | 4 | 0 |
| Totales | 32 | 0 | 7 | 24 | 14 | 0 |

**NEW YORK.**

| | V. | C. | H. | O. | A. | E. |
|---|---|---|---|---|---|---|
| Mann lf. | 4 | 0 | 2 | 0 | 0 | 0 |
| Lindstrom 3b. | 3 | 1 | 1 | 1 | 3 | 0 |
| Poush cf. | 4 | 2 | 2 | 0 | 0 | 0 |
| Hornsby 2b. | 1 | 1 | 1 | 4 | 6 | 0 |
| Terry 1b. | 3 | 2 | 2 | 15 | 2 | 0 |
| Jackson ss. | 3 | 0 | 0 | 3 | 5 | 0 |
| Harper rf. | 4 | 0 | 0 | 1 | 0 | 0 |
| Taylor c. | 4 | 0 | 1 | 2 | 0 | 0 |
| Grimes p. | 3 | 0 | 0 | 1 | 0 | 0 |
| Totales | 29 | 6 | 9 | 27 | 16 | 0 |

**Anotación por entradas**

Philadelphia . . . . 000 000 000—0
New York . . . . 000 220 20x—6

**SUMARIO:**

Two base hits: Pruett, Roush, Hornsby. Home run: Terry Bases robadas: Wilson. Sacrifice: Spalding Grimes, Terry, Hornsby. Double plays: Wilson y Wrigtstone, Jackson y Terry, Thompson, Sand y Wrightstone. Quedados en bases: New York, 7; Phila, 8: Bases por bolas: Pruett 5; Grimes 1. Struck out: Pruett, 4; Grimes, 2. Dead ball. Grimes a Whightstone. Umpires: Moran, Hart y Rigler. Tiempo: 1:45.

## EN UN GRAN DUELO DE PITCHERS LOS CUBS DE CHICAGO PERDIERON SU SEPTIMO JUEGO CONSECUTIVO CON ANOTACION DE DOS A UNO

En el lucky seventh tuvieron una buena oportunidad para anotar los boys de McCarthy, pero corrieron tan alocadamente las bases que fueron víctimas de un triple-play que los dejó sin vida.

CHICAGO, Septiembre 4.—(A. P.—Las esperanzas del Chicago para alcanzar el pennant sufrieron hoy un retroceso cuando los Cardenales del San Luis lo derrotaron con anotación de 2 a 1, en un gran duelo de pitchers entre Carley Root y Willie Sherdel, estrella de los Cardenales.

Un público de 38,000 almas se congregó en el parque para ayudar a los Cubs con sus buenos deseos a salir de su racha de pérdidas, pero sufrieron una decepción cuando el club de McCarthy perdió el séptimo juego consecutivo.

Los campeones del mundo ganaron el juego acumulando sus hits en el primero y séptimo innings, mientras los Cubs perdieron todas las oportunidades de ganar debido a lo mal que corrieron las bases, realizándose un triple play que acabó con todas sus esperanzas en el séptimo inning.

La primera carrera cardenal fué resultado de un doble de Orsattis y un single de Frisch, registrándose la otra carrera en el séptimo con dobles de Clark y Hafey. La única carrera del Chicago ocurrió en el octavo y a ella contribuyó Jim Bottomley que dejó caer una tirada en primera base. Hartnett había dado un rolling al short stop Maranville y fué safe cuando Bottomley dejó caer la bola. Heathcote corrió por Hartnett y llegó a tercera cuando Tolson, que bateada por Root, dió un doble. Un largo fly de Adams a Clark permitió a Heethcote anotar.

La jugada que destruyó las oportunidades de los Cubs ocurrió en el séptimo. Stephenson abrió con un single y le siguió Wilson con un doble. Grim dió un rolling a Frisch, cuya tirada a Bottonley retiró al capitán de los Cubs. Wilson fué cogido fuera de segunda y Stephenson que intentó ir a home, fué out de Frisch a Bottomley a L. Bell.

Score:

**ST. LOUIS**

| | V. | C. | H. | O. | A. | E. |
|---|---|---|---|---|---|---|
| Orsatti, cf. | 3 | 1 | 1 | 5 | 0 | 0 |
| Bottomley, 1b. | 4 | 0 | 0 | 7 | 2 | 1 |
| Frish, 2b. | 4 | 0 | 1 | 3 | 3 | 0 |
| Douthit, lf. | 4 | 1 | 2 | 4 | 0 | 0 |
| Holm,, lf. | 0 | 0 | 0 | 0 | 0 | 0 |
| Hafey, rf. | 4 | 0 | 2 | 3 | 0 | 0 |
| L. Bell, 3b. | 3 | 0 | 1 | 2 | 3 | 0 |
| O'Farrell, c. | 3 | 0 | 0 | 3 | 1 | 0 |
| Maranville, ss. | 3 | 0 | 0 | 0 | 5 | 0 |
| Sherdel, p. | 3 | 0 | 0 | 0 | 1 | 0 |
| Totales | 31 | 2 | 7 | 27 | 15 | 1 |

**CHICAGO**

| | V. | C. | H. | O. | A. | E. |
|---|---|---|---|---|---|---|
| Adams, 3b. | 3 | 0 | 1 | 1 | 3 | 0 |
| English, ss. | 4 | 0 | 0 | 2 | 5 | 0 |
| Scott, rf. | 4 | 0 | 1 | 2 | 1 | 0 |
| Stephenson, lf. | 4 | 0 | 1 | 0 | 0 | 0 |
| Wilson, cf. | 3 | 0 | 1 | 2 | 0 | 0 |
| Grimm, 1b p. | 4 | 0 | 0 | 14 | 0 | 0 |
| Hartnett, c. | 3 | 0 | 0 | 4 | 0 | 0 |
| Heathcote (1). | 0 | 1 | 0 | 0 | 0 | 0 |
| Gonzales, c. | 0 | 0 | 0 | 1 | 0 | 4 |
| Beck, 2b. | 3 | 0 | 1 | 1 | 6 | 0 |
| Root, p. | 2 | 0 | 1 | 0 | 1 | 0 |
| Tolson (2). | 1 | 0 | 1 | 0 | 0 | 0 |
| Pick (3). | 0 | 0 | 0 | 0 | 0 | 0 |
| Carlson, p. | 0 | 0 | 0 | 0 | 0 | 0 |
| Totales | 31 | 1 | 7 | 27 | 16 | 0 |

(1) Corrió por Hartnett en el 8°
(2) Bateó por Root en el 8°
(3) Corrió por Tolson en el 8°

**Anotación por entradas:**

St. Louis. . . . . . 100 000 100—2
Chicago. . . . . . . 000 000 010—1

SUMARIO:

Two base hits: Orsatti, Scott, Beck, Clark, Hafey, Wilson, Tolson. Sacrifices: Adams. Double plays: Beck, English y Grimm (2); L. Bell, Frisch y Bottomley. Triple play: Frisch, Bottomley, Maranville, O'Farrell, Frisch, Bottomley y L. Bell. Quedados en bases: St. Louis, 3; Chicago, 5. Bases por bolas: Root 1; Sherdel 1. Struck out: Sherdel 3; Root 3. Hits: Root 5 en 8; Carlson, 2 en 1. Pitcher perdedor: Root. Umpires: McCormick, Moran y Readdon. — Tiempo: 1-45.

### EL REAL MADRID GANO

CIUDAD MEXICO, septiembre 4. (A.P.)—Los futbolistas del Real Madrid obtuvieron hoy la primera victoria sobre el team mexicano, en el primer juego celebrado hoy en esa ciudad.

El América, que es campeón de México, hizo dos goals y el Real Madrid cuatro.

## Olazábal - Jiménez en el Club "Palace"; una partida de emoción

Nadal jugará Vs. Espinosa en el Centro Gallego. — Comienza allí la segunda vuelta

Reanúdase esta noche la contienda en el Club Palace, participando en el match estelar, el señor Francisco Jiménez, hasta ahora invicto y en primer lugar, empatado con Romeu, Jr. El brillante juego del distinguido industrial y de su adversario Gustavo Olazábal, unido a la tendencia iconoclasta que prevalece en todos los públicos, hará que se congrgue un buen grupo de fanáticos del billar en elC lub Palace.

En el Centro Gallego se inicia la segunda vuelta del Torneo de Carambolas Libres, corerspondiéndole enfrentarse a Nadal—el invicto — contra Espinosa. El joven esgrimista se encuentra ya en la plenitud de su juego, y aunque si s jugara este torneo al cuadro 18.2 (como debiera ser por la calidad de cuatro de sus integrantes (nos parecería Nadal un ganador franco, la circunstancia de dominar Espinosa bastante la serie americana, lo hace lucir muy peligroso en todos los momentos, pues esa es la fórmula para las grandes tacadas en el juego a libre, desechado por cuantos se consideran con alguna capacidad sobre el tapete. Lo tedioso que resulta el juego de carambolas libres se hace más manifiesto, cuanto mayor es el calibre de los contendientes.

Anoche, el señor Joaquín Pérez, venció al señor Ramón Portela, resultado éste que la mayoría esperaba, no obstante el handicap de 30 puntos que el primero concedía al segundo.

El score de ese juego fué de 200 por 107.

En la segunda categoría José Iglesias triunfó sobre Julio Smith, y en la tercera Baldomero Monteira venció a Venancio López.

## Ganó el Cleveland 6x3

Hasta el octavo inning el Chicago sólo había dado dos hits

CHICAGO, septiembre 4. (A. P.) George Uhle dominó hoy a los White Sox y el Cleveland ganó el juego final de la serie por score de 6 a 3.

Hasta el octavo inning los White Sox habían dado solamente dos hits dispersos, pero en ese episodio, singles de Falk y Klaksamper y un doble de Metzler causaron dos carreras. El Chicago hizo otra carrera más en el noveno, pero Uhle contuvo el rally en esa sola anotación.

Tres errores de los White Sox contribuyeron materialmente a la victoria del Cleveland y una tirada wild de Barrett permitió dos carreras.

Aontación por entradas:

| | | C. | H. | E. |
|---|---|---|---|---|
| Cleveland. | 102 000 021— | 6 | 9 | 0 |
| Chicago | 000 000 021— | 3 | 7 | 3 |

Baterías: Uhle y L. Sewell, por el Cleveland; Connally, Jacobs y Crouse, por el Chicago.

### LOS CUBANOS EN EL NORTE

A continuación publicamos los scores personales de los cubanos que tomaron parte en los desafíos de las Ligas menores:

| | V. | C. | H. | O. | A. | E. |
|---|---|---|---|---|---|---|
| Joseíto | 4 | 1 | 2 | 11 | 1 | 0 |
| Gutiérrez | 4 | 1 | 1 | 1 | 5 | 0 |
| Segundo juego | 5 | 0 | 1 | 2 | 1 | 0 |
| Paíto | 4 | 0 | 1 | 2 | 3 | 1 |
| Segundo juego | 4 | 1 | 3 | 3 | 2 | 0 |
| Cueto | 3 | 0 | 1 | 2 | 3 | 0 |

Olivares, descansó por ser domingo.

### BALOMPIE EN ESPAÑA

MADRID, septiembre 6.—(UP).—Resultados de los partidos amistosos jugados hoy:

En Madrid, Unión 3; Nacional 1.
En Oviedo: Oviedo 2; Athletic 0.
En Bilbao: Real Sociedad 3; Arenas 2.
En Barcelona: Sans 3; Tarrasa 1.

### CICLISMO EN ESPAÑA

BARCELONA, septiembre 4. — (UP).—Ha terminado la vuelta de España en moto-cicletas, clasificándose primero Fontán, francés, con 51 horas, 3 minutos y 34 segundos. Segundo: Canardo, español; con tres minutos de diferencia. Tercero: Couvelier, francés; Cuarto: Pancera, Italiano.

### EL DRIVER BUCCI, VENCIO

ESPERANZA, septiembre 4. (A.P.) Al mediodía de hoy comenzó la carrera automovilística por el Premio de la Provincia de Santa Fe, con recorrido de 519 kilómetros, ganándola el driver Bucci, en un carro Hudson, y en tiempo de tres horas 18 minutos. Quedó segundo Perin, con un Bugatti, y tercero Malcolm, con un Delage.

Véase más sports en la página 22

**DIARIO DE LA MARINA**

CONCURSO SERIE MUNDIAL DE BASE BALL

**CUPON-PROGRAMA**

DE LOS JUEGOS QUE SE CELEBRARAN EL LUNES 12 DE SEPTIEMBRE

| LIGA NACIONAL | | LIGA AMERICANA | |
|---|---|---|---|
| FILADELFIA | ☐ | DETROIT | ☐ |
| en | | en | |
| PITTSBURGH | ☐ | FILADELFIA | ☐ |
| BOSTON | ☐ | | ☐ |
| en | | | |
| CINCINNATI | ☐ | | ☐ |
| NEW YORK | ☐ | | ☐ |
| en | | | |
| CHICAGO | ☐ | | ☐ |
| BROOKLYN | ☐ | | ☐ |
| en | | | |
| SAN LUIS | ☐ | | ☐ |

Señale con una cruz las casillas de los Clubs que usted estime deben resultar vencedores.

NOMBRE Y DOMICILIO DEL CONCURSANTE

Sr.. .. .. .. .. .. .. .. .. .. .. .. .. ..

Calle.. .. .. .. .. .. .. .. .. .. Nº.. .. .. ..

Ciudad o Pueblo.. .. .. .. .. .. .. .. .. ..

Se suplica nombre, dos apellidos y letra clara.

Por apartado que usted viva, nuestros repartidores le llevarán el periódico. Contamos con un extenso servicio. SUSCRIBASE: Llame al M-8404.

M.E.C.D. 2016

# EL FORTUNA VENGIO AL CATALUÑA; IBERIA Y OLIMPIA EMPATARON

## En el décimo segundo inning vencieron los Boston Red Sox 5 a 3

### Todt desempató el juego bateando un jonrón con un hombre en base

WASHINGTON, septiembre 4.—(A. P.)—Un jonrón de Todt, el segundo que bateó en el día, dió al Boston una victoria con score de 5 a 3 sobre el Washington hoy, en el undécimo inning. Rogell estaba en base en ese momento. El primer circuito de Todt fué dado en el segundo inning.

Al ganar la contienda de hoy, el Boston empató la serie a un juego. Fué la segunda vez consecutiva que los dos teams se han visto forzados a jugar innings extras para decidir el resultado.

Score:

BOSTON

| | V. | C. | H. | O. | A. | E. |
|---|---|---|---|---|---|---|
| Rothrock, ss. | 5 | 1 | 0 | 4 | 2 | 0 |
| Myer, 3b. | 5 | 1 | 3 | 3 | 3 | 0 |
| Flagstead, lf. | 5 | 0 | 1 | 4 | 0 | 0 |
| Regan, 2b. | 5 | 0 | 0 | 1 | 3 | 0 |
| Tarbert, rf. | 2 | 0 | 0 | 1 | 1 | 0 |
| Rogell, rf. | 3 | 1 | 1 | 1 | 0 | 0 |
| Shaner, lf. | 5 | 0 | 2 | 2 | 1 | 0 |
| Todt, 1b. | 5 | 2 | 2 | 7 | 1 | 0 |
| Hofmann, c. | 1 | 0 | 0 | 4 | 0 | 0 |
| Moore, c. | 2 | 0 | 1 | 6 | 0 | 0 |
| Harriss, p. | 5 | 0 | 1 | 0 | 1 | 0 |
| Totales | 43 | 5 | 11 | 33 | 12 | 0 |

WASHINGTON

| | V. | C. | H. | O. | A. | E. |
|---|---|---|---|---|---|---|
| Rice, rf. | 5 | 2 | 1 | 0 | 0 | 0 |
| Reeves, ss. | 6 | 0 | 1 | 5 | 8 | 0 |
| Speaker, cf. | 6 | 0 | 3 | 3 | 0 | 1 |
| Goslin, lf. | 4 | 1 | 2 | 4 | 0 | 0 |
| Judge, 1b. | 6 | 0 | 0 | 14 | 1 | 0 |
| Bluege, 3b. | 4 | 0 | 2 | 1 | 0 | 0 |
| Stewart, 2b. | 5 | 0 | 1 | 2 | 7 | 1 |
| Ruel, c. | 5 | 0 | 3 | 4 | 2 | 0 |
| Truston, p. | 5 | 0 | 2 | 0 | 2 | 0 |
| Totales | 46 | 3 | 15 | 33 | 20 | 2 |

Anotación por entradas

| | | |
|---|---|---|
| Boston | 010 020 000 02 | 5 |
| Washington | 011 010 000 00 | 3 |

Sumario:

Two base hits: Myer; Speaker. Home runs: Todt 2. Bases robadas: Shaner; Goslin 2; Stewart; Rogell. Double plays: Stewart a Reeves a Judge. Quedados en bases: Boston 7; Washington 14. Bases por bolas: Harris 4; Thurston 2. Struck outs: Harris 5; Thurston 2. Wid pitcher: Harris. Umpires: Dinneen y Nallin. Tiempo: 2:33.

## TRIUNFO EL CUBA 7 POR 4

PEDRO BETANCOURT, septiembre 4, DIARIO, Habana.—Hoy comenzó la temporada de base ball en Tarafa Park. Jugaron las clubs Cuba y Agramonte. Cuba siete; Agramonte, cuatro.—Díaz, corresponsal.

## Frontón Habana-Madrid

### En el brillante beneficio que celebra hoy la Asociación de Corredores en este frontón veremos a los amateurs pelotear clásicamente.

Descansantes dominicales en los tendidos; descansantes en las canchas; descansantas, muy lindos por cierto en los palcos y descansantes alborotantes y anárquicos en las altas cumbres; lleno, relleno e hinchao el cuco frontón, comenzó la gran fiesta peloteante del descanso dominical—¡ay!—un descanso posible.

Buendía y Epifanio, de blancos, ponen morenos a los azules, Guillermo y Florentino, que quedaron en 21.

Se llevan la primera quiniela Buendía y Guisasola; la pagan con veinte pesos y pasamos al segundo, de 30 tantos, que pelotean, de blanco, Esquivel y Ochoa, contra los azules Uria y Mir. Lo ganaron peloteando bravo los blancos; pero conste que los azules, se quedaron en 27.

Cobramos la segunda quiniela de Epifanio y Ochoa, que pagaron con 20 pesos. Entramos en el tercer partido, de 25 tantos; lo disputaron, de blanco Pascau y Buendía, contra los azules, Labat Menor y Labat Mayor. Labaron preciosamente los dos hermanos. Los blancos negros y en quince.

Otra quiniela, que se llevan Pistón y Salazar, pagando con 30 pesos y al debate del segundo, que disputaron los blancos, Pistón y Ugalde, contra los azules, Rafael y Arruti. Lo ganan los blancos. Los azules quedan en 24.

Se llevan la cuarta quiniela; se la llevan Epifanio y Ochoa; la pagan con 40 pesos, y a la gran hora del cierre; al fenomenal, de 30 tantos; que disputaron, los blancos, Guesasola y Salazar, contra los azules Uria y Joaquín. Y salen los dos blancos pegando tanto como un azote para dominar toda la primera, segunda y parte de la tercera decena, poniéndose en 24x14, que tenían los dos azules; pero repuesto los azules, valiente Urie e iracundo Joaquín acabaron con la quinta y con los mangos; de un avance se van a 24x26; de otro se van al empate a 26 y de aquí se fueron al triunfo, causando el delirio en los chalecos.

Los blancos que estuvieron en 14x24, quedaron en 27.

Apaga y vámonos pa el catre.

### EL BENEFICIO DE HOY

Ya saben ustede que hoy se celebra la gran función a beneficio de la Asociación de Corredores de frontones. Y que hoy los más grandes amateurs de la pelota a mano y a raquet, pelotearán muy clásicamente, cofo los grandes, pues las cuatro parejas son de la serie fenomenal.

D. F.

## FUTBOL INFANTIL

### TRIUNFO DEL HISPANO

En los terrenos de la Juventud Asturiana, jugaron ayer tarde un partido de futbol los infantiles del Fortuna y los "fiñes" del Deportivo Hispano América.

El match que fué puramente amistoso, con intenciones de prepararse, para jugar en la serie por la copa Dr. Miguel Mariano, resultó interesante.

Los "tigrecitos" demostraron superioridad sobre los maleconianos, en el juego y en el marcador.

Tres tantos anotaron los hispanófilos, del "factura" de primerones, mientras que los pequeños góticos no lograron ni el de la honra.

La alineación del Hispano fué:

Fuentes, Bengochea, Castillón,, Pepín, M. Requejo, Santé; Somoza II; Conrado; Somoza I; Grau y Blanco.

## VENCIO UN DRIVER FRANCES

MILAN, Italia, septiembre 4. — (AP). — El Gran Premio de Automóviles, evento clásico europeo, consistente en una carrera de quinientos kilómetros en la pista de Monza, a corta distancia de Milán, fué ganado hoy por el driver francés Benoist, el que hizo la distancia en tres horas, 26 minutos, 59 segundos. El italiano Morandi quedó en segundo lugar, con un tiempo de tres horas, 49 minutos y 32 segundos, y el norteamericano Peter Kreis en tercero. El cuarto lugar fué para el driver Minoia.

## De la Liga del Este

### Al Schinkle es el primer bateador del circuito con 350 de average

NUEVA YORK, septiembre 4. — (AP). — Al Schinkle, de Hartford, ha vuelto a recuperar el primer puesto como bateador en la Liga del Este, ganando tanto terreno en la semana que acaba de terminar, que quedó once puntos por encima de Butler, del Providence, y de Stapleton, del Bridgeport, sus más próximos rivales. El average de Schinkle es de .350 en los 126 desafíos jugados.e

Rodríguez, del Providence, continúa como el primer sacrifice hitter, con 32 a su crédito.

Los resultados de los juegos de hoy son los siguientes:

Albany, 5; Pittsfield, 0.
Bridgeport, 8; Waterbury, 1.
Bridgeport, 6; Waterbury, 2.
Hartford, 10; Springfield, 6.
Springlied, 3; Hartford, 2.


CHEVROLET

*Fíjese en lo que recibe por el precio que paga*

**El valor que reprenta el Chevrolet de hoy es el mayor valor que jamás ha sido ofrecido al público en forma de automóvil.**

**Y este gran valor intrínseco que la empresa General Motors ofrece bajo la marca Chevrolet, no es un valor que han tenido que dar, obligados a ello por una competencia implacable. Muy al contrario, lo han basado en su determinación de ESTABLECER LA NORMA en automóviles, sin perder tiempo en combatir la competencia ya establecida.**

**Empleando las palabras de un representante de la fábrica, "el Chevrolet ha demostrado que su calidad es todo lo que puede esperarse por su precio y dificilmente—si no es imposible—podrá mejorarse, aún por la misma fábrica Chevrolet".**

Distribuidores para Cuba:

**Lawrence B. Ross Corporation, S. A.**

Calle 25, entre Marina e Infanta — Habana


## Hernández dejó en un hit al Ferroviario y ganó, ocho por cero

### El joven lanzador del Yacht Club estuvo a punto de dejar en cero hits, cero carreras a los boys de Romañach. Pitcheó colosalmente.

Ayudados por el magistral pitching de Chicho Hernández, que estuvo a punto de escribir su nombre en el "hall of fame" de nuestras contiendas amateurs, ya que sólo permitió un hit a sus contrarios, los muchachos del Habana Yacht Club se afianzaron más del quinto lugar de la Liga Nacional, alcanzando la victoria en el primer juego del doble header celebrado ayer en Marqueses Field, teniendo a los Pulgarcitos del Ferroviario como víctimas. El score fué de ocho por cero.

Chicho Hernández pitcheó ayer el juego más interesante de su carrera basebolera. Sus curvas rompieron con gran precisión en el home plate, logrando dominar en todos los momentos a la batería del Ferroviario, al extremo que sólo pudieron dispararle un hit. Ese batazo cristalizó en el cuarto inning, y fué causante, de que el joven lanzador de los Yatistas no figure actualmente en la lista de los afamados. Al iniciarse esa entrada, Echezabal engarzó una bola lenta, levantando un fly alineado por el left field, que O'Farrill midió muy mal. La bola cayó a pocos pasos de él, dió un bound malo, y se extendió en consideraciones por el left, mientras el bateador anclaba fácilmente en la segunda. Después de eso, nadie volvió a hacerle daño, pues aunque Vela trabajó una base por bolas en el octavo inning, Hernández apretó el brazo convenientemente, y dejó haciendo cruces en el home a González, Homero César y Ambroná, anotándose un escón de ponchados.

En todo el juego los outs fueron de one-two-three, habiéndosele embasado solamente tres hombres. Echazabal por el tubey del cuarto inning, Vela por base por bolas en el octavo y Casas por error del short stop, en el sexto.

El Yacht Club, mientras tanto, combinó sus batazos en dos innings para meter el juego en el refrigerador. En el segundo hicieron cinco carreras de la manera siguiente:

Jorge Deschapelles, hit al left; Calvo: hit al left; Argüelles toca la bola, anotándose un hit y cuando Ambroná tiró mal a primera, creyendo que tenía tiempo de sacarlo, Jorge y Calvo llegaron hasta home, mientras él anclaba en segunda. Un hit de Salazar lo llevó a tercera, desde donde anotó, al emplear Chicho Hernández el squeeze-play. La jugada salió a la campana, llegando Salazar a segunda mientras Chicho fué out en primera. "Salsa" se pasó de la base y fué out en tiro de Casas a Calderón.

Con dos outs, tres carreras anotadas y nadie en las bases, Nodarse disparó un hit por segunda y Manrara dió un tubey, metiendo a su compañero en el hogar de sus tíos. Carlos Deschapelles empujó la quinta carrera, bateando un roller al short que éste pifió lastimosamente.

El segundo rally cristalizó en el octavo inning, terminando con tres carreras más para los plazeros. Carlos Deschapelles inició el inning con un fly largo por el left, que se convirtió en home run cuando Flores se paró y no quiso correrle a la bola. O'Farrill fué out en roller al short, pero Jorge recibió la base. Aizcorbe bateó por Calvo y disparó un hit de oro al right, enviando a Jorge hacia tercera. Argüelles pegó de hit, anotando Jorge, mientras Aizcorbe se detenía en segunda. Un tubey de Salazar lo llevó a home, terminándose el rally, cuando Chicho Hernández murió en foul fly a tercera y Nodarse roleteó al pitcher, que lo mató en la inicial.

FERROVIARIO

| | V. | C. | H. | O. | A. | E. |
|---|---|---|---|---|---|---|
| R. Calderón, ss. | 4 | 0 | 0 | 0 | 2 | 1 |
| T. Romañach, 3b. | 4 | 0 | 0 | 2 | 4 | 0 |
| P. Echazábal, cf. | 4 | 0 | 1 | 3 | 0 | 0 |
| P. A. Flores, lf. | 3 | 0 | 0 | 2 | 0 | 0 |
| A. Casas, 1b. | 3 | 0 | 0 | 7 | 3 | 0 |
| E. Vela, c. | 2 | 0 | 0 | 4 | 0 | 0 |
| R. González, 2b. | 3 | 0 | 0 | 5 | 0 | 0 |
| R. Terint, rf. | 3 | 0 | 0 | 1 | 0 | 0 |
| F. Ambroná, p. | 3 | 0 | 0 | 0 | 3 | 1 |
| Totales | 29 | 0 | 1 | 24 | 12 | 2 |

H. Y. C.

| | V. | C. | H. | O. | A. | E. |
|---|---|---|---|---|---|---|
| A. Nodarse, cf. | 5 | 1 | 1 | 3 | 0 | 0 |
| L. Manrara, 2b. | 3 | 1 | 1 | 0 | 1 | 0 |
| C Deschapelles, ss | 4 | 1 | 2 | 2 | 5 | 1 |
| S. O'Farrill, lf. | 4 | 0 | 0 | 1 | 0 | 0 |
| J. Deschapelles 1b. | 3 | 2 | 2 | 10 | 0 | 0 |
| L. Calvo, rf. | 2 | 1 | 1 | 3 | 0 | 0 |
| R. Argüelles, 3b. | 4 | 1 | 2 | 7 | 2 | 0 |
| J. Salazar, c. | 4 | 0 | 2 | 6 | 0 | 0 |
| A. Hernández, p. | 3 | 0 | 0 | 1 | 0 | 0 |
| Aizcorbe, rf | 1 | 1 | 1 | 0 | 0 | 0 |
| Totales | 33 | 8 | 12 | 27 | 8 | 1 |

Anotación por entradas:

| | | |
|---|---|---|
| Ferroviario | 000 000 000 | 0 |
| H. Y. C. | 050 000 03x | 8 |

Rome runs: C. Deschapelles. Two base hits: Manrara; Echazábal; Salazar. Bases robadas: C. Deschapelles, 2; Aizcorbe. Double plays: Ambroná a Casas a R. González; Calderón a Romañach a González a Casas a Romañach. Struck outs: Ambroná, 2; Hernández, 5. Bases por bolas: Ambroná, 2; Hernández, 1. Passed balls: Salazar. Tiempo: Una hora, veinte minutos. Umpires: Borroto, (home); Hernández, (bases). Anotador: Hilario Franquiz.


INYECCION "G" GRANDE

Cura de 1 a 5 días las enfermedades secretas por antiguas que sean, sin molestia alguna.

ES PREVENTIVA Y CURATIVA


## REAL IBERIA Y OLIMPIA EMPATARON SIN GOALS EN UN MATCH ABURRIDO

### El Fortuna batió al Catalunya por cuatro a uno y el América a la Juventud Deportiva Castellana 4 por 0.—En el partido mañanero entre Centro Gallego y Deportivo Hispano América jugaron algunos veteranos.—Macho con dolores en todos los huesos.

### LA POLICIA COMETIO UN ATROPELLO CON DOS JUGADORES

(Por "PETER")

Ayer tuvimos que convertirnos en un Argos para hacer acto de presencia en todos los partidos de futbol celebrados. Siete juegos se efectuaron, dos por la mañana en La Polar y los otros cuatro por la tarde, a la misma hora, en La Polar y Almendares Park. Si ésto continúa así será cosa de pedirle al señor Administrador un auto o un aeroplano mejor, para estar como Dios, en todas partes.

**EN LA POLAR POR LA MAÑANA**

Se celebraron los juegos en honor y provecho de José Villar Míguez (Carracha), defensa del Deportivo Hispano América que se encuentra enfermo y que se marchará con rumbo a España a reponer su salud quebrantada mañana martes. Los admiradores de Carracha, casi todos asociados del Hispano, como es natural, hicieron acto de presencia.

El primer match celebrado entre la Reserva de la Juvenud Asturiana y el Santander fué ganado por los astures con la mínima anotación (1 por 0).

Después jugaron Deportivo Centro Gallego y Deportivo Hispano América, pero para darle mayor aliciente al match, durante quince minutos alinearon en el once de los Tigres algunos de los que formaron aquel formidable equipo que se conoció por el de los Once Corazones de Beleño. Las reliquias que trataron de reverdecer sus pasadas glorias fueron Macho y Beleño, aquella famosa pareja de backs que tantos días de triunfo dió al glorioso Roberto Campos, quien todavía hace sus "pinitos", Manolo Alvarez, Daniel y "El Español". A los quince minutos se les había acabado a todos el aire y los gallegos habían conseguido marcar en ese tiempo dos goals, pero como de antemano se había convenido en que los tantos marcados por los galaicos estando defendiendo el marco hispanófilo esa retahila de ancianos, pues se anularon por el referee ante el asombro de los parciales del Centro Gallego, que no estaban en el secreto de la "combina".

Fué, indudablemente, un simpático gesto ese de los antiguos equipiers, pero a estas horas, seguramente, que habrá muchos de ellos con fuertes dolores en los huesos. Nos consta que anoche a Macho tuvo que estarle dando frotaciones de alcohol alcanforado su nuevo compañero de cuarto, Jacobo Torres, el caballeroso jugador que se encuentra en la Habana de nuevo desde el sábado. Después de ese cuarto de hora se jugó en serio. Quedaron tirados en la hierba con la lengua de fuera, todos los viejos y sus puestos fueron cubiertos por jugadores regulares y reservistas. Bernardino, que no sabemos de qué estratagema se valió para colarse entre los jóvenes fué quien anotó el primer goal. A este tanto le siguieron dos más, y así terminó el primer tiempo 3 por 0, pero como los gallegos son finalistas, en el segundo half no permitieron ninguna otra anotación y en cambio ellos anotaron dos, uno fué obra de Gisleno y el otro de Ramiro.

El público salió complacidísimo.

De los juegos de por la tarde, informará en otro lugar de esta Sección nuestro attaché "Olímpico".

**EN ALMENDARES PARK**

A primera hora se enfrentaron América Athletic Club y la J. D. Castellana.

Ganaron los criollos con score de 4 por 0, después de un partido netamente a favor de las huestes de Cano. Perico, el goalkeeper del América, sólo una vez tuvo ocasión de actuar, se aburrió de lo lindo mientras Feíto, América y otros fanáticos gritantes se volvían locos de entusiasmo cada vez que se perforaba la puerta de los castellanos.

De un remate de cabeza Julio López marcó el primer goal en el primer tiempo.

En el segundo half, el mismo jugador también marcó el primero, que era el segundo para su equipo; el tercero correspondió a Rodríguez, y el cuarto a Evelio López.

El Fortuna le ganó al Catalunya, 4 por 1.

En la primera mitad quedaron empatados a uno, pero en la segunda, que tenía el Fortuna el viento a favor, anidó tres veces el balón en la casilla que cuidaba el pequeño Pujol.

Pipa anotó su primer goal después que ya los catalanes tenían abierto el marcador, pues desde los primeros minutos de juego, el centro delantero catalán marcó "el goal de la quiniela" al recoger una pelota que habían tratado de despejar Miró para cortar un estupendo centro de Galcerán.

Larrazábal, en el segundo tiempo, desempató.

Barrazas marcó el suyo, que tuvo después su repetición: Bateó de "tubey".

Norberto Fernández actuó bien.

Carlitos y Williams fueron echados fuera del campo por no jugar con todas las de la Ley, pero cuando ambos equipiers se dirigieron a las casetas, se apareció un feroche teniente y mandó a detener a los jugadores y los envió al prescinto. Esto es sencillamente un abuso, y cometido nada menos que por un señor de galones, tiene muchísima más importancia. A la verdad que no nos explicamos qué es lo que se propone la policía con esos procedimientos. ¿Qué es lo que se pretende, acabar con el futbol? No se puede deducir otra cosa de las exageraciones de los señores guardadores del orden. Lo que más nos extrañó fué ver que el Delegado de Campo o no esatba allí o no quiso hacer nada por evitar las detenciones. ¿Quare causa?

Si el señor Juez, a quien serán presentados hoy por la mañana los futbolistas, absuelve a los acusados, hará un acto de justicia.

La Federación Occidental debe darle cuenta del atropello al doctor Miguel Mariano Gómez, Presidente Honorario de la Federación, para que con su autoridad termine de una vez con esos abusos.

El match final lo jugaron Real Iberia y Olimpia.

Quedaron empatados sin goals.

El partido estuvo animadísimo, ¡la mar de animadísimo! Como que si no llega a ser por la conversación gratísima de Manolo Alvarez y de Montané nos quedamos dormidos. ¡Palabra!

El público estuvo a tono con la anotación del encuentro.

Arbitró Llovera, a quien la Federación puso término a la botella que venía disfrutando.

Reprisó bién.

DEL CONCURSO DE GONZALEZ BYASS

## P. Fernández y Deportivo Obispo, empatados a un goal en el juego de ayer

### El Bengochea le ganó al Deportivo Polar 2 goals por 0.—Había mucho público, a pesar de que se cobraba la entrada

Cuando llegamos a los terrenos cerveceros de La Polar, el aspecto que ofrecían dichos terrenos, era el de los grandes acontecimientos festivos, creíamos que se habían inaugurado los campos y que en ellos se celebraba alguna jira. Cuando nos acercamos más hacia el campo de juego, pudimos ver como unos señores paraban a los que llevaban la misma dirección que nosotros, que se les daban unas entradas y entonces nos explicamos que la cosa era de treinta 'hierros' y p'alante.

Preguntamos por el estado del primer juego, nos dicen que en el primer tiempo quedaron a cero goals. Que el Bengochea había tenido oportunidad de marcar goal, pero que la suerte no había estado con ellos, como quiera que iba a empezar el segundo tiempo esperamos para ver lo que hubiese de cierto en lo que nos decía nuestro informante, cosa que más tarde pudimos comprobar, viendo como los 'tiburones' del Bengochea, después de haber jugado dos partidos en esta semana, le ganaban a los 'cocos polares'.

Veamos como fueron los goals del Bengochea:

En un freekick que el referee le impuso al keeper polar por exceso de pasos, aprovecha Catalán para mancor un shoot con el que marca el primer goal para el Bengochea. Fué un bonito remate.

El segundo goal fué de una pelota trabajada por Periquín y Castillo, que llegaron a los dominios que guardaba Carlos, y cuando éste fué a intervenir falló la pelota, la que aprovechó Mayato para marcar un shoot hacia la puerta, la que se encontraba sola, entrando la pelota como Perico por su casa.

Y luego lo bueno, lo que el fanático esperaba con ansiedad.

**P. FERNANDEZ Y DEPORTIVO OBISPO**

Se empieza jugando a un gran tren a nuestro lado hay un fanático de los que nunca dejan a Almendares Park, nosotros le preguntamos la opinión que tiene de la manera que se juega.

El nos dice:

—Yo creía que esto sería cualquier cosa, pero veo que no he dado en balde los treinta kilos.

—Estoy seguro, sigue diciéndonos, que en Almendares Park, no se dan partidos como éste.

Fué el de ayer todo un partidazo, se jugaba el amor propio, todos ponían interés en la victoria.

Hubo momentos para los cardiacos y los hubo también para los que gustan de ver futbol.

Al poco de empezar, el referee castiga por una falta dentro del área de los sustos de los 'papeleros'. Paquito es quien va a fungir de verdugo. Suena el silbato y de pronto vuelve a sonar parando el juego, se vuelve la pelota a lugar para tirar el penalty y se repite el tiro sin ninguna protesta. Cuesta para el monterazo y el pelotón se le va de las manos, Paquito entra al ataque, pero sufre un choque con Cuesta, que le hace rodar por el suelo conmocionado.

Se juega durante todo el primer tiempo a un gran tren, en muchos momentos los del Obispo se crecían, y no parecían ser los del pasado domingo, a pesar de ser los mismos con pequeñas variaciones.

Cuando sólo faltaba medio minuto para finalizar el primer tiempo, entre Madrid y González trabajan una pelota que González centra de manera estupenda, Gijonés aprovecha el centro y remata, marcando el primer y único goal del P. Fernández.

En el segundo tiempo, los del Obispo, salen como para terminar con todo, los 'papeleros' se defienden bien. Todas las líneas se encuentran en funciones.

Ahora ya los del Obispo terminaron la furia de todo el primer tiempo y los primeros minutos del segundo; pero, a pesar del decaimiento, todavía suelen hacer alguna escapada peligrosa, y una la es la que, en un fallo del medio derecha, hace que Coto empalme un shoot sesgado que pasó los dominios de Cuesta, sin que éste nada pudierse hacer por detener el pelotón. Eso fué todo lo que dió la tarde de ayer.

Todos jugaron bien, decimos todos, decimos mal, menos el extremo derecha del Obispo, que es una nulidad.

Los equipos alinearon así:

P. Fernández (1) Cuesta; Chano, Montañés; Ramonín, Tribilín, Florencio; Antoñico, Calcoya, Gijonés, Madrid, González.

D. Obispo (1) Calvo; Salas, Amador, Regueiro, Barros, Piñeiro; Paquito, Conrado, Navarro, Coto y Paco.

OLIMPICO.

## HABANA-MADRID

Programa oficial para la función continua que se celebrará desde las tres de la tarde a las doce de la noche del lunes cinco de septiembre de 1927 a beneficio de la Asociación de Cirredores.

Primer partido a 30 tantos, con apuestas: Ibarlucea y Buendía, blancos a sacar del cuadro 13 1/2, contra Rafael y Labat Mayor, azules a sacar del cuadro 13.

Primera quiniela de combinación a seis tantos, con apuestas: Ochoa Menor, Creus, Pascau, Labat Menor, Guillermo y Guisasola.

**AVISO**

Teniendo en cuenta el pequeño tamaño de esta cancha y para evitar posibles confusiones, se establece la siguiente regla especial:

Toda pelota que después de salir del frontis pegue en la pared del rebote y en el piso de la cancha, volviendo de nuevo a tocar el frontis sin haber sido antes devuelta legalmente por el bando contrario, se contrará tanto para el bando que lanzó la pelota, sin que pueda ser devuelta después de tocar por segunda vez al frontis.—**La Empresa.**

Segundo partido a 30 tantos, con apuestas: Labat Menor y Florentino, blancos a sacar del cuadro 13, contra Guillermo y Esquivel, azules a sacar del cuadro 13.

Segunda quiniela de combinación a seis tantos con apuestas, Pistón, Florentino, Uria, Epifanio, Salazar y Esquivel.

Tercer partido amateurs a treinta tantos, sin apuestas.

Cuarto partido amateurs a treinta tantos, sin apuestas.

Quinto partido a 25 tantos con apuestas, a cargo de las estrellas del Betty Jay Vasco Club: Valdepares y Escarza, blancos a sacar del cuadro trece, contra Furquet y Moisés, azules a sacar del cuadro 13.

Sexto partido a raqueta, a 25 tantos, sin apuestas: A. Fernández y M. Fernández, (Campeones del Club Fortuna), blancos contra Rogelio Menéndez y Joaquín Gómez Arébalo, (Campeones del Club Olimpia), azules.

Tercera quiniela de combinación a seis tantos, con apuestas: Buendía, Pistón, Florentino, Joaquín, Uria y Epifanio.

Séptimo partido a 25 tantos, con apuestas: Epifanio y Joaquín, blancos a sacar del cuadro 13, contra Uria y Ochoa, azules a sacar del cuadro 14.

Octavo partido a 20 tantos, a mano, sin apuestas: Agustín Garmendia y Manuel Gómez, blancos, en representación de la Juventud Asturiana, contra Daniel Sánchez y Antonio Munyet, azules, en representación del Club Hispano América.

Cuarta quiniela de combinación a seis tantos, con apuestas: esquivel, Salazar, Mir, Arruti, Ugalde y Ochoa.

Noveno partido a 30 tantos, con apuesas: Arruti y Mir, blancos a sacar del cuadro 13, contra Ugalde y Salazar, azules, a sacar del cuadro 13.

**PRECIOS DE LAS LOCALIDADES**

| | |
|---|---|
| Entrada general sin derecho a a asiento reservado, pero pudiendo ocupar cualquiera que no esté vendido | $1.20 |
| Asiento de cancha reservado desde las tres de la tarde a las doce de la noche | 0.40 |
| Palcos sin entradas | 3.00 |
| Entrada general | 0.30 |
| Delantero de grada reservado desde las tres de la tarde a las doec de la noche | 0.20 |

NOTAS.—No se dan contraseñas para salir del local.

De acuerdo con el reglamento de espectáculos, la Empresa se reserva el derecho de modificar los partidos anunciados. Si por cualquier motivo se suspendiese el primer partido, una vez jugados los primeros quince tantos, no habrá derecho a la devolución del importe de la localidad.

La Empresa se reserva el derecho de negar la entrada al local, a toda persona que no guarde la compostura o realice apuestas sobre el resultado final de las quinielas sin obtener los boletos en las taquillas destinadas a su venta.

## Braves y Dodgers dividen los honor[es] con igual score: 3

### El manager Bancroft fué [expul]sado por protestarle al um[pire]

NUEVA YORK, septiembre [4. (A.] P.)—El Boston y el Brooklyn dieron el double header ce[lebrado] hoy en Ebbets Field, ganan[do los] Bravos el primer juego con s[core de] 3 a 2 y los Robins el segundo [con la] misma anotación, pero en tre[ce in]nings.

La victoria del Boston en [el jue]go de apertura se debió en gra[n par]te al magnífico pitching de [Gene]wich, quien mantuvo a los Rob[ins sin] anotar hasta el noveno inning. [Da]zzy Vance, que ocupó el box [por el] Brooklyn, recibi muy mal apo[yo de] sus compañeros.

En el juego de la tarde, la [defen]sa del Boston se debilitó. Err[ores de] Farrell y Fournier y un hit d[e] ñazo de Statz por la vía de [...] llenaron las bases con solo u[n out] en el inning décimo tercero. D[...] anotó Hendrick con un largo [sacri]fice fly de Ehrhardt al left fiel[d. Es]ta fué la carrera de la victor[ia. El] Boston había empatado el [juego a] dos en el noveno inning.

Fournier dió un jonrón en e[l sex]to.

El manager Bancroft, de los [Bra]vos, fué expulsado del juego [en el] sexto inning, por discutir una [deci]sión del umpire Jorda, en el [mismo] te.

Anotación por entradas del p[rimer] juego:

| | | |
|---|---|---|
| Boston | 010 000 020 | [illegible] |
| Brooklyn | 000 000 002 | [illegible] |

Genewich y Gibson; Vance y [...]berry.

Anotación por entradas del [segun]do juego:

| | | |
|---|---|---|
| Boston | 000 001 001 000 0 | [illegible] |
| Brooklyn | 011 000 000 000 1 | [illegible] |

Wertz, Goldsmith y Urban; [...] Ehrhardt y Henline.

Véase más sports en página 22

## Homenaje a Carra[cha]

Esta noche se celebrará en el [lo]cal de los "tigres" del Hispano, [el] acto que por el bello y ca[ritativo] objeto que la motiva, está lla[mado] a obtener un gran éxito.

Para esta noche la Comisión [de] Fiestas, tiene preparado un pro[gra]ma lleno de variedades que se[rán] del agrado de todos los concurren[tes].

El Coro típico de la Agrup[ación] Artística Gallega, el monólogo [so]bre Carracha que interpretará [como] él sabe hacerlo Fabian Rodrí[guez,] una palabras de gratitud en nom[bre] del beneficiado que serán dichas [por] el señor Presidente y el Son H[...] nero es en líneas generales el [pro]grama de la noche del Gran G[...]cha.

La cantina de Bernardino, e[n] este día, administrada y aten[dida] por una Comisión de la Junta D[irec]tiva, a cuyo frente veremos a [...] Armada, Cesareo Llano, auxil[iados] como "camareros" por Manolo [Al]varez, Bienvenido López y Pa[...] Abella y quizás por una comisi[ón de] bellas simpatizadoras del home[na]jeado.


LOS PUNTOS SOBRE LAS ¡¡¡ PARA ENGORDAR (ÚNICO MEDIO SEGURO)

NO BASTA COMER: ES NECESARIO ALIMENTARSE

La comida que no se digiere bien NO alimenta.

Ayude su comida, con ALIMENTO asimilable sin necesidad de digerirlo. Con ALIMENTO que se absorba por el organismo sin cansar el Estómago, sin cansar el Hígado.

Una copa de 100 gramos equivale a ½ lb. de Carne fresca de ternera.

OXOIDE

Alimento sin cansar el Estómago ni el Hígado. Contiene mucho Jugo de Carne peptonizado frío, en forma Sabrosa y aromática.

Puede tomarse varias veces al día para aumentar y apurar el Recuperar Carnes y fuerzas.

EL DR. J. A. SIMPSON ANALIZO EL OXOIDE Y DICE "ES UN JUGO DE CARNE DE 7% DE EXTRACTO CONCENTRADO AL 25%.

EXIJA OXOIDE LEGÍTIMO

Fabricado por Droguería SARRÁ. La Mayor

31 EDIFICIOS. 600 EMPLEADOS.



I. VILLARREAL

TALLER DE REPARACIONES, NIQUELADO Y CILINDROS DE GOMA. — REPARAMOS TODA CLASE DE MAQUINAS DE ESCRIBIR Y DE SUMAR.

Máquinas de escribir y de sumar, nuevas y reconstruídas de las mejores marcas.

Efectos de escritorio en general, sellos de goma.

TELEFONO A-5529. HABANA, 122 y 126. HABANA.


CERVEZA: ¡DEME MEDIA "TROPICAL"!

M.E.C.D. 2016

# LOS CARIBES DERROTARON A LOS BOLSHEVIKES DEL LOMA 13x4

## Tópicos Futbolísticos

(A cargo de "PETER")

### NOTICIAS DEL EXTRANJERO

El primer campeonato profesional húngaro ha concluído. Hemos leído los datos estadísticos-financieros publicados por el doctor Fodor, secretario de la Federación magiar. Sólo el Farenvorosi (F. T. C.) y el Hungari (M. T. K.) han podido equilibrar sus gastos con los ingresos. El Ujprt (U. T. E.) y los otros clubs renombrados luchan con grandes dificultades económicas. Y los restantes, modestos, van a la ruina. Si prospera el proyecto de aumento de impuesto, todos los clubs, sin excepción, irán a la bancarrota.

Los ingresos totales que han tenido los clubs húngaros profesionales se elevan a unos cuatro millones de francos. Los gastos han pasado de los tres millones. Quedá un beneficio de apenas un millón, a repartir entre los veinticuatro clubs proporcionalmente. Y al Farenvorosi y al Hungari le corresponden 300.000 francos, mientras que al Tareszvares, por ejemplo, sólo le tocan unos dos mil. Lo que quiere decir que un equipo profesional sólo puede permitirse un gran Club.

De Santiago de Compostela nos llega una noticia que ha de alegrar seguramente a los numerosos gallegos y a los deportistas en general.

Se trata de que la "Liga de Amigos", importante Sociedad compostelana, proyecta la construcción de un gran estadio para toda clase de deportes, a la altura de los mejores, no sólo en el país, sino en el extranjero.

La idea no puede ser más acertada, teniendo en cuenta el gran incremento deportivo en toda Galicia. Además, Santiago cuenta con muchos equipos de segunda categoría, de los que se podría formar alguno de mejor clase. Por otra parte, Santiago es la ciudad más indicada para la celebración de los partidos decisivos, como campo neutral.

El Ayuntamiento, que tanto se preocupa por el florecimiento de la población; la Cámara de Comercio, la Universidad y otras fuerzas vivas de la localidad, a las que felicitamos, prestan al parecer su concurso moral y económico a la gran obra.

Ha fallecido don José Bigador, que fué un o de los árbitros, no sólo de la región Vizcaína sino de todo el país.

Han renovado la ficha por el Valencia Football Club los siguientes jugadores:

Jesús Pedret, Enrique Cano, Miguel Garrobé, José Cruz, Benito Roca, Antonio Rey, Enrique Molina, Cirilo Amorós, Leopoldo Costa, Eduardo Cubells, Arturo Montesinos, José Ródenas, Antonio Sánchez, José Pérez, Valentín Reig, Francisco Curbelo, Luciano Ricart, José Llago, Enrique Salvador, Francisco Martí y Paulino Ernesto.

Por virtud de la fusión de los Clubs España y Sporting Club del puerto de Sagunto, éste último ha pasado a ocupar un puesto entre los equipos valencianos que constituyen el grupo A de primera categoría.

El Sportig era en la actualidad campeón regional del grupo B, del que no pudo salir por haber sido derrotado por el Burjasot en los partidos promoción.

La Federación Holandesa de futbol ha acordado en vista de la suspensión del match contra Suecia un encuentro con Italia, en el próximo mes de Octubre.

La Comisión de Festejos de Santiago de Compostela pide al Celta 30,000 pesetas de indemnización por no haberse jugado el partido que tenía concertado con el Deportivo de La Coruña.

Tres Clubs de la Serie B, el Español, Comercial y Adelante, los tres de Vigo, tratan de fusionarse para formar un nuevo team de primera que llevará por nombre uno distinto a todos.

En "La Voz de Galicia", leemos que se encuentra en La Coruña un notable jugador del Arenas de Bilbao, que por lo visto fijará su residencia allí, y que con ese motivo la Directiva del Deportivo está haciendo las gestiones para la adquisición de este equipier.

Las federaciones regionales han recibido de la Nacional, relación de los jugadores que han sido licenciados por sus clubs y que pueden, por tanto, transferirse. En la región aragonesa dejaron de pertenecer al Iberia Gurruchaga y Zulaida; del Huesca, Villarrodona y cuatro más.

Los catalanes licenciaron a once jugadores del Gracia, entre ellos Peidro y Orriols. Del Sabadell, Tena y Biguera. Del Europa, Sala Vidal y cuatro más. Del Sans, seis, incluído Perelló. Del Barcelona, cuatro, y del Iluro, tres.

En la Federación Centro, del Unión Sporting, 16, y del Racing, 9, entre ellos Valderrama, Calvo, Finina y Pagaza. Del Madrid, Mejía y Lozano.

En Galicia hay siete celtistas, que están en completa libertad. Los más conocidos son Torres, Correa y Queralt. El Deportivo coruñés se quedó sin Redondela y los pontevedreses que se ofrecen son tres: Sola, Guevara y Del Río.

Los murcianos son cinco: uno del Murcia F. C. y cuatro de Cartagena.

Y la Federación Valenciana tiene a siete del Valencia y uno del Levante.

La Federación Murciana reunida últimamente eligió el siguiente Comité:

Presidente, don Miguel Angel Cremades; Secretario, don Diego Fernández Sánchez; Tesorero, don Antonio Fontea; Vicepresidente, Real Murcia; Contador, Lorca F. C.; Vocales: Deportivo Murciano, D. Carthago y River Thader por el grupo A y por el B y segunda categoría el Stadium de Cartagena, el Unión, el Ford, el Murcia Junior y el Europa F. S.

El Racing Club, de Mieres, venció en un segundo encuentro al R. Athlectic de Gijón, con scores de 4 por 0. Con esta anotación el vencedor, que es del grupo B, pasa a la División A. La Copa de la Federación Regional fué entregada al capitán del Racing por la hija de los condes de Mieres.

Se ha celebrado la Asamblea de la Federación Asturiana, reduciéndose a siete el número de Clubs de la serie A. Uno ha sido eliminado por no disponer de campo propio.

La directiva del Stade Francais, de París, está realizando una gran propaganda en vista de la próxima visita del subcampeón de Aragón, el Real Zaragoza Football Club. Los dos jugarán un partido de "football" hoy, día 4 de septiembre, presentándose ambos bastante reforzados para dar mayor interés a la lucha.

El encuentro se celebrará en el Stade Pershing.

En los círculos deportivos parisinos se asegura que irán unos mil aficionados entusiastas del Zaragoza.

La Directiva del Club Real Betis Balompié de Sevilla ha enviado una nota a la Prensa, en la que dice que no es cierto que el guardameta Jesús haya firmado su ficha por el Real Madrid, lo que hay de verdad—añade—es que dicho Club le ha ofrecido una importante suma por su ficha.

Agrega que también de otros Clubs se ha solicitado la ficha de otros jugadores del Real Betis, los que no han accedido a las peticiones que se les hacían y, por lo tanto, el Betis se presentará en la próxima temporada con los mismos jugadores que hasta ahora, habiéndose introducido algunas vraiaciones en los suplentes.

## TRES JUEGOS SE EFECTUARON EN FERROVIARIO PARK POR LOS CLUBS DE LA LIGA INTERSOCIAL AMATEUR

En horas de la mañana salió vencedor el Areca sobre el Havana Central, y por la tarde vencieron Seguros Whitner y San Carlos al Atlético de Lawton y Centro Andaluz.

### HUBO MUCHO PUBLICO Y MUCHO ENTUSIASMO

La liga Inter-social celebró ayer sus tres juegos indicados por el schedule en Ferroviario Park siendo tres éxitos más para la simpática agrupación amateur que cuenta a estas horas con doce sociedades reunidas entusiásticamente en su seno deportivo y social, siempre con entusiasmo creciente, pues tanto por la mañana como por la tarde se ven invadidos sus grounds de público selecto de toda la extensa barriada de Jesús del Monte, la Víbora y Luyanó.

En el match matinal se enfrentaron Havana Central y Sociedad Areca, siendo un esprimido triunfo de 9 carreras por 8 a favor de los arecanos, desafío que se hizo notable por haberse producido cuatro estacazos de cuatro esquinas, dos de ellos del catcher del Areca señor Monrrón, un guardador del orden que le da muy duro a la esféride cuando la encresta.

Por la tarde se efectuó el doble juego marcado, saliendo por la puerta grande en el primero el Seguros Whitner que realizó una verdadera fiesta de bateadores con las bolas de los pitchers L. Padura y M. Escapa, a los que propinaron nada menos que 14 indiscutibles, siendo estos responsables de la pérdida del Atlético de Lawton que se quedaron con la anotación de 3 carreras por 12 los aseguradores. Una barbaridad de batazos!

San Carlos fué el vencedor en el segundo match vespertino sobre los muchachos del Centro Andaluz, a los que ganaron con score de 9 carreras por 5. Aquí influyeron más que nada en la derrota de los andaluces los errores cometidos por el campo de éstos, que sumaron graciosamente cinco, pues al bate dieron los "Joselillos" once hits, por nueve los carlistas.

A continuación los scores y... a sudar tinta los [illegible] perdieron.

POR LA MAÑANA

H. CENTRAL

| | V. | C. | H. | O. | A. | E. |
|---|---|---|---|---|---|---|
| A. Miró, 2b. | 5 | 1 | 2 | 3 | 0 | 1 |
| R.Laria, 3b. | 3 | 2 | 0 | 1 | 1 | 0 |
| F. Mata, ss. | 2 | 1 | 1 | 0 | 2 | 1 |
| R. Couto, c. | 3 | 1 | 2 | 10 | 3 | 1 |
| F. Banderas, 1b. | 3 | 0 | 0 | 3 | 0 | 0 |
| N. Arbelo, lf. | 3 | 1 | 1 | 0 | 0 | 0 |
| I. García, cf. | 4 | 0 | 0 | 0 | 0 | 0 |
| J. González, rf. | 0 | 1 | 0 | 1 | 1 | 0 |
| J. Arbelo, p. | 0 | 0 | 0 | 0 | 0 | 1 |
| J. García, p. | 4 | 1 | 0 | 2 | 2 | 0 |
| C. García, cf. | 1 | 0 | 1 | 0 | 0 | 0 |
| G. Cruz, 1b. | 1 | 0 | 0 | 4 | 0 | 0 |
| J. Padilla, rff. | 0 | 0 | 0 | 0 | 0 | 0 |
| Totales | 31 | 8 | 7 | 24 | 9 | 4 |

ARECA

| | V. | C. | H. | O. | A. | E. |
|---|---|---|---|---|---|---|
| T. Sellar, lf. | 2 | 3 | 1 | 3 | 0 | 0 |
| H. Díaz, 3b. | 3 | 2 | 0 | 0 | 0 | 0 |
| R. Alonso, cf. p. rf. | 4 | 1 | 1 | 1 | 2 | 0 |
| J. Monrrón, c. p. | 3 | 2 | 2 | 1 | 0 | 2 |
| C. Castellanos, 1b. | 3 | 0 | 1 | 12 | 1 | 0 |
| N. Echevarría, ss. | 4 | 0 | 2 | 0 | 2 | 1 |
| C. Royer, p. 2b. | 3 | 0 | 0 | 1 | 6 | 0 |
| F. Jiménez, rf, lf. | 3 | 1 | 1 | 2 | 0 | 0 |
| R. Braña, 2b. | 0 | 0 | 0 | 0 | 1 | 1 |
| G. Prieto, 2b. c. | 4 | 0 | 1 | 4 | 0 | 1 |
| Totales | 29 | 9 | 9 | 24 | 12 | 5 |

Anotación por entradas:

| | | | |
|---|---|---|---|
| Sociedad Areca | 150 | 300 | 00—9 |
| Havana Central | 250 | 100 | 00—8 |

SUMARIO

Home runs: R. Couto; N. Arbelo; J. Monrrón, 2. Stolen bases: R. Laria; N. Arbelo; R. Couto, 2. Double plays: J. González a A. Miró; J. García a G. Cruz. Struck outs: J. Arbelo, 1; J. García, 10; J. Monrrón, 3; R. Alonso, 2. Bases por bolas: J. Arbelo, 4; C. Royer, 2; J. García, 3; J. Monrrón, 4; R. Alonso, 1. Dead balls: J. García a T. Sellar. Passed balls: Prieto. Tiempo: Dos horas, diecisiete minutos. Umpires: Atan, (home); San Pedro, (bases). Scorer: Francisco Serrano. Observaciones: Hits a J. Arbelo: 5 en 1.2|3 innings y 10 veces al bate; a C. Royer: 4 en 12 innings y 9 veces al bate; a Monrrón: 1 en 2.1|3 innings y 8 veces al bate.

PRIMER JUEGO DE LA TARDE

A. DE LAWTON

| | V. | C. | H. | O. | A. | E. |
|---|---|---|---|---|---|---|
| E. Escudero, cf. | 4 | 0 | 0 | 3 | 0 | 1 |
| C. Alvarez, ss. | 4 | 0 | 1 | 1 | 1 | 2 |
| E. González, 3b. | 3 | 1 | 1 | 3 | 3 | 2 |
| M. Docal, 1b. | 3 | 1 | 1 | 6 | 0 | 0 |
| E. Artiz, 2b. | 2 | 0 | 1 | 4 | 1 | 1 |
| F. Lazaga, lf. | 2 | 0 | 0 | 0 | 0 | 0 |
| J. González, c. | 3 | 0 | 1 | 3 | 3 | 1 |
| M. Escapa, rf. p. | 3 | 0 | 0 | 0 | 2 | 1 |
| L. Padura, P. | 2 | 0 | 0 | 1 | 3 | 0 |
| T. Gutiérrez, lf. | 0 | 1 | 0 | 0 | 0 | 0 |
| A. Cartaya, rf. | 1 | 0 | 0 | 0 | 0 | 0 |
| Totales | 27 | 3 | 5 | 21 | 13 | 8 |

S. WHITNER

| | V. | C. | H. | O. | A. | E. |
|---|---|---|---|---|---|---|
| O. Cruz, lf. | 4 | 3 | 3 | 1 | 0 | 0 |
| R. Devá, 2b. | 3 | 2 | 2 | 1 | 1 | 1 |
| J. Colino, 3b. | 4 | 2 | 1 | 1 | 1 | 1 |
| J. Fernández, c. | 4 | 0 | 2 | 9 | 3 | 0 |
| H. Toledo, rf. | 2 | 0 | 0 | 1 | 0 | 0 |
| A. Machado, cf. | 4 | 0 | 2 | 0 | 0 | 0 |
| A. Marín, ss. | 3 | 1 | 0 | 1 | 2 | 1 |
| J. Gabaldá, 1b. | 3 | 2 | 2 | 10 | 1 | 0 |
| C. Llopiz, p. | 4 | 2 | 2 | 0 | 3 | 0 |
| L. Barroso, rf. | 1 | 0 | 0 | 0 | 1 | 0 |
| Totales | 32 | 12 | 14 | 24 | 12 | 3 |

Anotación por entradas:

| | | | |
|---|---|---|---|
| A. de Lawton | 000 | 000 | 30— 3 |
| D. S. Whitner | 100 | 035 | 3x—12 |

Two base hits: A. Machado; C. Alvarez; J. Gabalda; J. Colino; J. Fernández. Sacrifice hits: R. Diya; H. Toledo. Stolen bases: J. Colino; J. González; C. Llopiz; A. Machado. Struck outs: C. Llopiz, 8; L. Padura, 1; M. Escapa, 2. Bases por bolas: C. Llopiz, 2; L. Padura, 2; M. Escapa, 2. Tiempo: 2 horas, 5 minutos. Umpires: A. Valdés, (home); W. Wilayex, (bases). Scorer: Francisco Serrano. Observaciones: Hits a L. Padura: 9 en 5 innings y 23 veces al bate.

SEGUNDO JUEGO DE LA TARDE

C. ANDALUZ

| | V. | C. | H. | O. | A. | E. |
|---|---|---|---|---|---|---|
| C. Fernández, lf. | 6 | 1 | 0 | 1 | 0 | 0 |
| J. Paisán, 1b. p. | 4 | 1 | 0 | 4 | 0 | 0 |
| F Rodríguez ss p c | 5 | 0 | 2 | 4 | 3 | 0 |
| J. Jessell, c. 1b. | 5 | 1 | 5 | 8 | 2 | 2 |
| L. Cabal, cf. | 4 | 0 | 2 | 2 | 0 | 0 |
| R. Mora, 3b. | 4 | 1 | 1 | 1 | 1 | 1 |
| J. Miranda, 2b. | 3 | 0 | 1 | 3 | 7 | 1 |
| A. Peromingo, rf. | 3 | 0 | 0 | 0 | 0 | 0 |
| A. Díaz, p. | 1 | 0 | 0 | 0 | 0 | 0 |
| E V Valenzuela, ss | 3 | 1 | 0 | 1 | 1 | 1 |
| F. Arcia, cf. | 1 | 0 | 0 | 0 | 0 | 0 |
| Totales | 39 | 5 | 11 | 24 | 14 | 5 |

SAN CARLOS

| | V. | C. | H. | O. | A. | E. |
|---|---|---|---|---|---|---|
| [illegible], cf. | 4 | 2 | 2 | 0 | 1 | 0 |
| D. González, ss. | 3 | 1 | 1 | 2 | 5 | 0 |
| [illegible], 1b. | 5 | 1 | 0 | 9 | 0 | 1 |
| A. García, lf. | 1 | 0 | 0 | 0 | 0 | 0 |
| J. Falls, c. | 4 | 0 | 0 | 8 | 0 | 0 |
| J. Avila, 3b. | 3 | 0 | 1 | 3 | 2 | 0 |
| M. Madrazo, 2b. | 3 | 1 | 1 | 2 | 2 | 2 |
| V. Aranzay, rf. | 2 | 2 | 0 | 2 | 0 | 0 |
| E. Sons, p. | 2 | 2 | 2 | 0 | 3 | 0 |
| S. Carboneres, rf. | 1 | 0 | 0 | 0 | 0 | 0 |
| M. Cuesta, lf. | 1 | 0 | 0 | 1 | 0 | 0 |
| E. Collazo, p. | 2 | 0 | 1 | 0 | 0 | 0 |
| Totales | 31 | 9 | 8 | 27 | 13 | 3 |

Anotación por entradas:

| | | | |
|---|---|---|---|
| Centro Andaluz | 000 | 005 | 000—5 |
| San Carlos | 240 | 300 | 00x—9 |

Home runs: M. Avoy. Two base hits: Sans; F. Rodríguez; J. Jessell; C. Collazo. Sacrifice hits: A. Peromingo. Sacrifice flays: D. González. Stolen bases: A. Peromingo; M. Madrazo; J. Jessell. Struck outs: E. Sans, 3; F. Aria, 2; F. Rodríguez, 1; Paisau, 2; Collazo, 4. Bases por bolas: E. Collazo, 2; A. Díaz, dos; E. Sans, 5; F. Rodríguez, 1; Arcia, 3. Deall balls: O. Sans a F. Rodríguez. Tiempo: 2 horas, 30 minutos. Umpires: A. Valdés, (home); W. Wilayex, (bases). Scorer: Francisco Serrano. Observaciones: Hits a A. Díaz, 4 en 1.1|3 inning y 7 veces al bate; a F. Rodríguez, 2 en 1.1|3 inning y 9 veces al bate; a Sans: 9 en 5.1|3 innings y 25 veces al bate; a Paisau: 1 en 1.2|3 inning y 6 veces al bate.

## Score del juego Partagás y El Crédito

PARTAGAS.

| | V. | C. | H. | O. | A. | E. |
|---|---|---|---|---|---|---|
| F. Lugo lf cf | 3 | 0 | 0 | 2 | 0 | 0 |
| J. López ss. | 4 | 2 | 3 | 2 | 2 | 0 |
| R. Vargas 2ª | 2 | 0 | 0 | 2 | 4 | 1 |
| E. Ferrer rf. | 4 | 1 | 2 | 5 | 0 | 0 |
| F. Gutiérrez c. | 3 | 1 | 1 | 4 | 1 | 0 |
| L. Valdés 3ª | 3 | 0 | 0 | 0 | 1 | 0 |
| F. Piedra 1ª | 3 | 0 | 0 | 8 | 2 | 0 |
| Dominguez cf lf. | 4 | 0 | 1 | 1 | 0 | 1 |
| Bocanegra p. | 4 | 1 | 1 | 3 | 1 | 0 |
| Totales | 30 | 5 | 8 | 27 | 11 | 2 |

EL CREDITO.

| | V. | C. | H. | O. | A. | E. |
|---|---|---|---|---|---|---|
| E. Valdés lf. | 5 | 0 | 2 | 0 | 0 | 1 |
| S. Valdés cf. | 5 | 0 | 0 | 4 | 0 | 1 |
| R. Campos rf. | 4 | 1 | 0 | 2 | 0 | 0 |
| Arango 3ª | 2 | 1 | 0 | 0 | 1 | 0 |
| Mejias c. | 3 | 1 | 2 | 4 | 0 | 0 |
| Massip 1ª | 4 | 0 | 0 | 13 | 0 | 0 |
| E. Vélez ss. | 3 | 1 | 1 | 3 | 6 | 0 |
| V. Campos 2ª | 4 | 0 | 2 | 1 | 2 | 0 |
| Pujans p. | 4 | 0 | 0 | 0 | 3 | 0 |
| Totales | 34 | 4 | 7 | 27 | 12 | 2 |

Anotación por entradas

| | | | |
|---|---|---|---|
| Partagás | 110 | 010 | 020—5 |
| El Crédito | 011 | 001 | 010—4 |

SUMARIO:

Home runs: Ferrer. Theree base hits: J. M. Dominguez; V. Campos, Bocanegra. Two base hits: E. Velez. F. Gutiérrez, Ferrer. Sacrifice hits: R. Vargas 2. L. Valdés Velez. Bases robadas: R. Campos. Double plays: Velez a Massip 2. Struck out: Pujans 2; Bocanegra 4. Bases por bolas: Pujans 2. Bocanegra 2. Dead balls: Bocanegra a Arango. Pujans a Gutiérrez. Tiempo: 1 hora 34 minutos. Umpires: González (home)—Magriñat (bases). Anotador: Hilario Franquiz.

## LOS CARIBES DE LA UNIVERSIDAD SE DIERON GUSTO DANDO PALOS A LOS BOLSHEVIKES DEL LOMA TENNIS CLUB

Quince hits de diversos metrajes, cinco errores tontos, siete bases por bolas y un dead ball, dió a los Caribes de la Universidad una facilísima victoria sobre los Bolshevikes del Loma Tennis Club en el segundo juego del doble-header efectuado ayer en el Vedado. El score fué de 15 por 4.

Teniendo a Ruisánchez en el box, mientras ellos aprovechaban convenientemente la debilidad de los pitchers utilizados por el manager del Loma, los Caribes pudieron salir anchos de los grounds vedadistas, empatando con los toletaris de la Policía en el segundo lugar de la contienda.

El juego sólo estuvo en peligro en los tres primeros innings, cuando los viboreños lograron una pequeña ventaja en el score, al batear libremente las curvas del pitcher universitario. En el segundo, Mongo Hernández recibió un pase gratis a la inicial, Lara se sacrificó de pitcher a primera, llevándolo hasta segunda. Pena roleteó por tercera, haciendo que Esnard cometiese un laboratorio, pero Mongo quiso anotar desde segunda y fué out en home, en tiro de Cubillas a Felo Córdoba. En la jugada, Pena llegó hasta tercera. Justo Angel recibió la base, y cuando se puso en práctica el doble robo, el catcher caribe tiró mal a tercera, haciendo posible la anotación del outfielder Pena.

En el tercero anotaron tres más, después de un out, por hits seguidos de Miguel Angel Fernández y Lanier, tribey de Miguel Aguilera y sacrifice fly de Mongo Hernández.

En ese mismo acto, los Caribes dieron la voz de ataque, anotando sus tres primeras carreras con cuatro hits y una base por bolas.

Ruisánchez abrió el inning, muriendo en foul fly a tercera. Bernal cogió la bola y se anotó un hit. Esnard le siguió con un single al center, llegando Bernal hasta tercera. Inclán fué transferido intencionalmente, llenándose las bases. Espinosa dió un hit por segunda, metiendo a Bernal y Esnard, mientras el manager llegaba a tercera desde donde anotó, al disparar Felo un buen hit al left field.

Después no hubo más, pues Monzón dió una línea al pitcher y Cubillas murió en roller a tercera, que hizo una buena asistencia.

Otro racimo de tres carreras cristalizó en el quinto inning, por base por bolas a Espinas: hit de Felo Córdova; base por bolas a Monzón; squeeze-play de Cubillas, tiro malo de Justo Angel y hit al cuadro de Macías. En el sexto hubo otra, por singles de Esnard e Inclán y sacrifice fly de Espinosa; una más en el séptimo por hits al cuadro de Monzón y Cubillas y single del pitcher Ruisánchez, completándose el número fatídico con un rally de cinco carreras en el octavo inning en el que hubo de todo, como en las boticas.

Véase el score:

LOMA

| | V. | C. | H. | O. | A. | E. |
|---|---|---|---|---|---|---|
| M. A. Fernández lf | 4 | 1 | 1 | 3 | 1 | 0 |
| J. Lanier, rf. | 4 | 1 | 1 | 1 | 0 | 1 |
| M. Aguilera, c. | 4 | 1 | 1 | 1 | 2 | 1 |
| R. Hernández, 3b | 2 | 0 | 0 | 3 | 3 | 0 |
| M. Lara, p. | 2 | 0 | 1 | 2 | 2 | 0 |
| F. Pena, cf | 4 | 1 | 0 | 2 | 0 | 0 |
| J. A. Rodríguez, 1b | 3 | 0 | 0 | 9 | 2 | 0 |
| D. Sarría, 2b. | 3 | 0 | 1 | 1 | 2 | 1 |
| C. Díaz, ss. | 2 | 0 | 0 | 0 | 1 | 0 |
| R. Cárdenas, p. | 1 | 0 | 0 | 0 | 0 | 2 |
| F. Currás, 2b. | 0 | 0 | 0 | 1 | 1 | 0 |
| Totales | 29 | 4 | 5 | 24 | 14 | 5 |

UNIVERSIDAD

| | V. | C. | H. | O. | A. | E. |
|---|---|---|---|---|---|---|
| J. Bernal, rf. | 5 | 1 | 1 | 1 | 0 | 0 |
| R. Esnard, 3b. | 4 | 3 | 4 | 2 | 3 | 0 |
| R. Inclán, 2b. | 3 | 2 | 1 | 0 | 3 | 0 |
| P. Espinosa, cf. | 3 | 2 | 1 | 1 | 0 | 0 |
| R. Córdoba, c. | 5 | 2 | 3 | 7 | 2 | 1 |
| N. Monzón, lf. | 3 | 3 | 2 | 2 | 0 | 0 |
| E. Cubillas, 1b. | 3 | 0 | 1 | 9 | 2 | 1 |
| S. Macías ss. | 5 | 0 | 1 | 2 | 3 | 2 |
| L. Ruisánchez, p. | 4 | 0 | 1 | 0 | 5 | 0 |
| P. Dorticós, x. | 1 | 0 | 0 | 0 | 0 | 0 |
| D. Fuentefría, 1b. | 0 | 0 | 0 | 3 | 0 | 0 |
| Totales | 36 | 13 | 16 | 27 | 17 | 4 |

Anotación por entradas

| | | | |
|---|---|---|---|
| Loma | 013 | 000 | 000— 4 |
| Universidad | 003 | 031 | 15x—13 |

SUMARIO

Tree base hits: Aguilera, Monzón.—Sacrifice hits: Lara, Hernández Cubillas, Espinosa.—Bases robadas: Espinosa, R. Córdova, Esnard, Inclán.—Double plays: Aguilera a Rodríguez a R. Hernández; M. A. Fernández a Sarría a R. Hernández; R. Córdoba a Ruisánchez a Cubillas; Aguilera a J. A. Rodríguez.

Struck outs: Ruisánchez 5; Lara 0; Cárdenas 3.—Bases por bolas: Ruisánchez 3; Lara 4; Cárdenas 2.—Dead balls: Cárdenas a Ruisánchez.—Passed balls: Córdoba.—Tiempo: 2 horas 12 minutos.—Umpires. Borroto (home); Hernández (bases.—Anotador: Hilario Fránquiz.—Observaciones: hits a Lasa, 7 en 4 innings y 19 veces al bat.—Lo perdió Lasa.—x bateó por Cubillas en el octavo.

## BASKET BALL EN EL DEPENDIENTES

El team negro perdió su invicto a manos de los rojos, con score de 21 por 15.—El buen guarding de Cruz y Rodríguez fué factor principalísimo en la victoria roja.—El team blanco, con Arredondo en un día perfecto, venció al verde, 38x31.

"Nunca confíes en los débiles; recuerda que en ningún momento hay enemigos pequeños"— dice un viejo adagio catalán, griego o aragonés, que para el caso es lo mismo, y ello se vió plenamente confirmado en el segundo juego del viernes correspondiente al campeonato local de basket ball del Centro de Dependientes, en el que fueron contendientes los fives Negro y Rojo. El primero, invicto hasta ese entonces, y el segundo, ocupante del sótano y sin aspiraciones de salir de él en ningún momento.

Los muchachos del team Negro hicieron su aparición en el floor completamente convencidos de que el schedule del campeonato les había preparado para esa noche un riquísimo manjar de palomas comunistas; el festín fué preparado de antemano, recordando el cronista que, momentos antes del juego, la cátedra concedía diez puntos a los Rojos, en la seguridad de que la ventaja final de los Negros sería de las aplastantes. Pero, no siempre las cosas resultan a pedir de boca, y, por segunda vez en el campeonato, los Rojos, bolshevikes o comunistas —como ustedes quieran llamarles— cumplieron su juramento de venganza, hecho en cierta ocasión, en momento solemne, cuando se encontraban entre la espada y la pared, con tres derrotas sin victorias.

La llegada de un hermoso cargamento de escopetas de dos tiros, enviado especialmente desde Moscou, por encargo especial del jefe Rojo, "maese" Avello, ayudó a éstos en sus planes de venganza, pues, repartidas convenientemente entre los cinco atacantes regulares, cuatro de ellas respondieron en los momentos precisos, causando algunos desperfectos en el goal, mientras la otra respondió a medias, con gran desconsuelo de su poseedor, el bolshevike Rodríguez, que después de palomear científicamente su segunda víctima, erró el tiro por la llegada inesperada de un extranjero, Casanovas, que impidió la catástrofe con una parada que le ganó los aplausos del "respetable" que contemplaba la batalla.

Cuando se iniciaron las hostilidades, con la presencia del signori Cumbraus como juez de campo, los negros procuraron ganar terreno y se anotaron un goal, perfectamente trabajado, que hizo batir palmas a sus entusiastas partidarios. Pero, bien dice otro adagio conocido, que, seguramente se deberá a la "chola" de un tropical, por lo claro que resulta al entendimiento: "cuando un team viene a ganar, no valen guayabas verdes". Y advierto, que, esto de las guayabas lo dirán por el esfuerzo que hacen los que se ven perdidos. Pues bien, el team negro fué el primero en anotar, y recordando seguramente que "el que da primero da dos veces", quisieron hacer algunas piruetas en el medio del salón, con el resultado de que los comunistas se sintieron heridos en su amor propio e hicieron uso de sus escopetas de dos tiros, logrando varios disparos contra el goal, que llevaron a su score algunos puntos.

Lluvia de pases, buenas combinaciones dirigidas por "maese" Avello, y un pequeño desbordamiento del Niágara por parte de Galiana, puso la anotación diez por cuatro, faltando poco tiempo para terminarse el primer half; que fué ganado finalmente por los comunistas con score de diez por seis. Estos dos últimos puntos cristalizaron al burlar Carlos Prío la vigilancia de sus contrarios, metiendo una canasta debajo del mismo goal.

Al iniciarse el segundo tiempo, Catá, Lalo Chávez y compañía, confiaban en que la suerte les favorecería como en ocasiones anteriores pero, ya hemos advertido que los Rojos se presentaron sumamente belicosos y no permitieron en ningún momento que una victoria que estaban trabajando con tanto celo escapara de sus manos en un abrir y cerrar de ojos.

Una canasta de Chávez, un foul tirado por Casanovas y un rascacielo de Prío, que causó los desperfectos consiguientes, puso la anotación doce por ocho, siempre a favor de los Rojos; pero, "maese" Avello aceitó cuidadosamente su escopeta de dos tiros, y la puso en función con el resultado de que el ataque de los negros se convirtió en una falsa alarma, de la cual no se enteraron los bomberos. Nuevos pases comunistas sellados con certeros disparos de Castroverde, Cruz y el terrible Rodríguez, aseguraron prácticamente el triunfo de los Rojos, pues aunque los Negros hicieron un esfuerzo final levantando su score a quince tantos, el daño estaba más que hecho y el juego terminó veinte y uno por quince a favor de los dañinos, que desde el miércoles han emprendido un ataque duro sobre sus contrarios, que les ha hecho pasar al tercer lugar de la contienda.

Caídas las cortinas del encuentro, Pepe Catá salió de su escondite más muerto que vivo, creyendo que, como siempre, sus muchachos habían triunfado en su acostumbrado ataque final, pero su sorpresa no tuvo límites cuando se enteró que por primera vez en el campeonato sus ahijados habían sido detenidos, perdiendo el invicto que con tanto cuidado procuraban retener.

VICTORIA DE LOS BLANCOS

En el primer juego de la noche, entre Blancos y Verdes, salieron triunfantes los primeros con anotación de treinta y ocho por treinta y una, después que se mantuvieron en constante "tete-a-tete" desde que comenzó el game hasta minutos antes de finalizar.

Con el polaco Arredondo en funciones, Torres y Casanovas defendiendo el basket como dos leones enfurecidos y Antonio Prío haciendo un buen juego de pases en el medio del salón, los blancos lograron una buena delantera en los primeros momentos del game, llegando a ponerse en diez y seis tantos por cuatro que tenían sus contrarios. Pero, las cotorras se fueron de jira por Isla de Pinos, comprando un buen material de ataque que fué empleado con excelente resultado. Bacarisse y Tracy, Tracy y Bacarisse y Bacarisse y Tracy (digo esto, porque estos niños se entretuvieron en pasarse mutuamente, olvidando que había cinco cotorras en acción), obtuvieron éxito en sus maromas, logrando varias canastas en sucesión que pusieron el score veinte por diez y siete a la terminación del primer half.

En el segundo tiempo, Roselló se puso de acuerdo con la compañía de cotorras, consiguió algunos pases efectivos, y se anotó tres canastas seguidas que empataron el score a 24 tantos. Después cristalizó el consiguiente desbordamiento de l Niágara por parte del muy ilustre Marqués de la Fritura, que hasta esos momentos había sido dominado, y esto, agregado a que Arredondo tiró como si fuera día de su santo, determinó la victoria de los Blancos, 38 por 31, que, con este motivo se mantuvieron en el segundo lugar del campeonato, en espera de un nuevo parpadeo de los Negros para ocupar el puesto de honor.

DON CIPRIANO.

Los muchachos descansarán hasta el lunes, cuando se iniciará la tercera vuelta con un doble header muy interesante.

PRIMER JUEGO

BLANCOS

| | Fi G | Fo G | F C |
|---|---|---|---|
| Arredondo, F. | 10 | 0 | 1 |
| E. Torres, F. | 2 | 0 | 2 |
| A. Prío, C. | 3 | 0 | 2 |
| Fontanes, G. | 4 | 0 | 2 |
| Casanovas, G. | 0 | 0 | 2 |
| TOTALES | 19 | 0 | 9 |

VERDES

| | Fi G | Fo G | F C |
|---|---|---|---|
| Tracy, F. | 3 | 0 | 0 |
| N. Torres, F. | 1 | 2 | 0 |
| Roselló, C. | 3 | 2 | 4 |
| Bacarisse, G. | 6 | 1 | 0 |
| López, G. | 0 | 0 | 1 |
| Cruz, G. | 0 | 0 | 0 |
| Totales | 13 | 5 | 5 |

Resultado:

| | |
|---|---|
| Primer half: | |
| Blanco | 20 |
| Verde | 17 |
| Segundo half: | |
| Blanco | 18 |
| Verde | 14 |
| TOTALES | |
| Blanco | 38 |
| Verde | 31 |

Referee: S. Cumbrans.
Anotador: R. Cruz.
Cronometrista: Valdés Orta.
Jugado en el floor del Centro de Dependientes.
Fecha: Septiembre 2 de 1927.

SEGUNDO JUEGO

ROJO

| | Fi G | Fo G | F C |
|---|---|---|---|
| Avello, F. | 2 | 1 | 2 |
| Castroverde, F. | 2 | 1 | 1 |
| Galiana, C. | 2 | 1 | 1 |
| Cruz, G. | 2 | 0 | 4 |
| Rodríguez, G. | 1 | 0 | 3 |
| Gil, G. | 0 | 0 | 0 |
| Totales | 9 | 3 | 11 |

NEGRO

| | Fi G | Fo G | F C |
|---|---|---|---|
| Naves, F. | 1 | 0 | 0 |
| Valdés, F. | 0 | 0 | 0 |
| C. Prío, C-G. | 3 | 0 | 2 |
| Chávez, G-C. | 1 | 2 | 4 |
| E. Casanovas, G. | 1 | 1 | 3 |
| Gutiérrez, G. | 0 | 0 | 1 |
| Totales | 6 | 3 | 10 |

Resultado:

| | |
|---|---|
| Primer half: | |
| Rojo | 10 |
| Negro | 6 |
| Segundo half: | |
| Rojo | 11 |
| Negro | 9 |
| TOTALES | |
| Rojo | 21 |
| Negro | 15 |

Referee: S. Cumbraus.
Anotador: J. Cordall.
Cronometrista: Valdés Orta.
Jugado en el floor del Centro de Dependientes.
Fecha: Septiembre 2 de 1927.

## Medalla de oro para remeros de Oriente

SANTIAGO DE CUBA, Septiembre 4. — DIARIO, Habana. — Una nueva recompensa recibirán los remeros orientales que compitieron con los ases del remo en esta Capital por la Copa del General Machado. Esta recompensa consistirá en una Medalla de Oro grabada artísticamente para cada uno de los remeros y su patrón o sean nueve medallas que dona el distinguido sportman y rico hacendado de esta Provincia, el Representante a la Cámara doctor Delio Núñez, quien ha comunicado están listas para ser entregadas.

Será esto motivo para que los remeros se vean agasajados por sus compañeros de Club.

El doctor Núñez, personalmente, impondrá dichas Medallas y seguramente habrán nuevas fiestas que aviven aún más el gran entusiasmo que hay en el Club Náutico de ésta por los deportes. — Perera.

Véase más sports en la página 22

DE LA SERIE PARTAGAS-EL CREDITO

## UN BAMBINAZO DEL GRAN LUSTRE DESEMPATO EL JUEGO EN EL OCTAVO

Ambos teams se presentaron flojos y no jugaron con el interés que lo han hecho otras veces

### HOY, A LAS TRES Y MEDIA, SE VOLVERAN A ENFRENTAR

El primer match de la serie entre las Panteras de El Crédito y los Elefantes Blancos del Partagás resultó un nuevo triunfo para los anaranjados que alienta con sus gritos Juan Pastor y dirije Panchito Martinez.

El juego, a pesar de la exprimida anotación, no resultó nada interesante. Los dos teams se presentaron flojos y de contra jugaron con muy poca pimienta, sobresaliendo en esto El Crédito, pues los players del Partagás, que vieron en el "betting" salir el dinero por las Panteras, se cuidaron desde los primeros momentos para borrar la mala impresión que siempre causa en los jugadores el hecho de ver que el dinero de la "Cátedra" sale en contra de su Club, lo que es una prueba de inferioridad a juzgar por los señores que se juegan el dinero.

El Partagás se presentó sin Joseito Gutiérrez y sin Solís. El puesto del primero lo cubrió José María de la Caridad Dominguez y el del antesalista, Luis Valdés, hijo de uno de los buenos players de base ball de los tiempos de Emilio Sabourín y de... (esto leánlo bajito) Valentín González.

En el Crédito faltaron Peña el catcher, y San Pedro, el defensor de la adulterina. Mejías, el pitcher, que por lo visto resulta una especie de comodín, actuó en la recepturía y lo hizo bien; no se echó de menos la falta de Peña. V. Campos cubrió el puesto del gallego Nuñez o de San Pedro y también cumplió. También apareció en el jardín izquierdo de El Crédito Evelio Valdés-Medalla, pero el nuevo uniforme de pantera parece que lo asienta bien, pues además de cometer un error con el batazo de Lopito que produjo la primera carrera del Partagás, despues se privó en el tercer inning sacándose out el mismo en la segunda.

COMO SE HICIERON LAS CARRERAS

En el primer inning, despues de dar Lugo un fly a las manos de Severino, Lopito saludó a Puyans con una linea de hombre grande por el left y llegó hasta la segunda porque Evelio se puso a hacer juegos malabares con la pelota. Vargas bateó luego un fly a Severino que fué sacrifice para el bateador porque Lorito corrió de segunda a tercera, despues de ser engarzado por el jardinero central, pero al tirar Severino la bola a Arango no sabemos que pasó que este a pesar de darle un buen bound no la cogió y al irse a la cerca Lopito anotó la carrera de la quiniela a pesar de los esfuerzos desesperados que hizo Puyans para evitarlo.

En el segundo ining inició Gutiérrez con un linea por el centro, despues fué a tercera por sacrifice de Luis Valdés y entró en home al no poder coger Evelio Valdés un fly de José María por causa del Sol.

En ese mismo acto hizo su primera carrera El Crédito, y fué de esta manera:

Mejías dió hit. Massip se retrasó abanicando la brisa y con un rolling de Papio sacaron en segunda a Mejías. Pero entonces V. Campos se destapó con un hit que al dar un bound malo se convirtió en tribey y Papio llegó a home.

En el inninng siguiente se empató el juego. Evelio dió su segundo hit consecutivo y Severino fué el primer out en fly al cuadro. Entonces Campos bateó un rolling por el short y el defensor de este sector tiró a segunda para sacar out a Evelio, pero Quico declara "safe" la jugada y Evelio, que se había pasado de la base se priva y al regresar a la almohadilla él solo se saca out rozando su cuerpo con la mano en que tenía aprisionada la pelota Vargas, quien se encontraba también privado sin saber que hacer. Campos anotó carrera despues con un error de José María, al dejar caer un fly.

Con un tribey de Bocanegra y un hit de Lopito hicieron los Elefantes otra carrera, pero al siguiente episodio ripostaron con otra las Panteras por hit de Mejías, tubey de Papio y un infield hit de V. Campos.

Y en el penúltimo acto, estando Lopito en base, el gran Lustre disparó un batazo bestial por el centro, que también dió un mal bound y se puso la pelota fuera del alcance del jardinero, convirtiéndose en un jonrón, y de estas dos anotaciones la que prácticamente ganó el juego fué la anotada por el Bambino de Chocolate, pues en el mismo inning, y sin batear un hit, El Crédito anotó otra carrera por dos bases por bolas seguidas, un out al infield y un sacrifice.

SE HIZO ENTREGA DE PREMIOS

Antes de comenzar el desafío, se entregó al player Bocanegra un bonito reloj de muñeca, premio que le hacen los simpatizadores del Club Partagás por su brillante labor en el Campeonato que terminó con el triunfo de los Elefantes Blancos.

Despues se apareció el conocido industrial Sr. Claudio Conde, agente de la Cerveza Marca Perro y dueño de los manantiales de agua mineral "La Cotorra" y obsequió con un chek por valor de diez pesos y una caja de nips al jugador Arango por haber dado en otro juego un jonrón, metiendo la esféride por el lugar donde tiene dicho industrial el anuncio de la cerveza que representa, obsequio que hace el señor Conde a todos los players que hagan igual hazaña que la realizada por el antesalista de "El Crédito".

Si en el juego de esta tarde Arango batea más recio de lo que lo hizo en la mañana de ayer, que no hizo nada, será porque se habrá tomado todo el líquido que le regalaron. Tengan mucho cuidado los pitchers del Partagás.

LA SERIE COPA DR. LOPEZ DEL VALLE

La serie entre Partagás y El Crédito terminará con el juego de esta tarde. Y se va a dar término para dar comienzo el domingo entrante a otra serie mucha más importante, la que se efectuará en opción a la Copa Dr. López del Valle, entre los Clubs citados y La Corona. Como habrá un aliciente que no hay en esta serie, se jugará mejor base ball, que es lo que quiere el fanático.

El jueves, a las nueve de la noche, se reunirán los Delegados de los teams citados en Santo Tomás, 62 y dejarán todo ultimado para comenzar el domingo entrante, día también señalado para hacer entrega del trofeo ganado por el Partagás en la contienda de este año.

PETER.—

Véase el score en otro lugar de esta página.

Libre de Penosa Enfermedad

Sr. Preparador de el "GRIPPOL"

Habana.

Muy señor mío:

Esta tiene por objeto manifestarle la curación completa que he obtenido usando su magnífico preparado. Hace mucho tiempo padecía de un catarro crónico que me ha tenido sumamente molesto y por el cual tomé muchas medicinas. Hoy, gracias a Dios, me veo libre de tan penosa enfermedad y debo mi curación a los frascos de "GRIPPOL" que he tomado.

De usted atenta, S. S.,

Eugenio Alvarez.

S|c. 3 núm. 103, Melena del Sur.

8427 d-5-27

M.E.C.D. 2016

# SOCIEDADES ESPAÑOLAS

## Una tarde en Tokío

Se efectuará el próximo domingo.
En Propietarios de Medina.
La simpática Sociedad del Vedado.
Matinée primorosa.
Llamada a revestir una extraordinaria brillantez.

Casi ultimados los preparativos, y conociendo el cronista pormenores, de lo que será esa agradable tarde bailable, adelantaremos a nuestras lindísimas lectoras, que dejará recuerdos imborrables.

Hermosísimos lucirán ese día los lindos e incomparables Salones de Medina, los que serán objeto de un adorno estilo Nipón.

Algo excepcional.

De todo lo relacionado con este acontecimiento Social hablaremos en notas sucesivas.

## Círculo Praviano

Ha celebrado Junta la Directiva del "Círculo Praviano", habiendo sido Presidida dicha junta por el Presidente titular señor José María López, habiendo actuado de secretario el señor Camilo García, con la asistencia de casi todos los vocales.

Ha sido leída el acta de la celebrada anterior siendo aprovada por unanimidad.

Conoce la Junta de los informes que han presentado los señores José María López, Rafael Valle y Camilo García, quienes en la junta anterior habían sido comisionados para que visitaran al señor José M. Seigas que en aquella fecha se encontraba enfermo en la Quinta y sin recursos para poder atender su enfermedad, y como el dicho enfermo, la Quinta lo ha embarcado para España, y la junta sabiendo que había ido muy escaso de efectivo y viendo los informes presentados por la dicha comisión, acuerda enviarle 10 pesos de los fondos de la sociedad y diez pesos que se han recogido entre los vocales que se encontraban allí reunidos, acordando enviárselo a España lo antes que sea posible.

A continuación se nombró una comisión para visitar algunos enfermos que se encuentran en la Quinta la Covadonga, que aunque su dolencia no ofrece gravedad, pero todos ellos son personas muy queridas por los que forman la Directiva del "Círculo Praviano", componen la dicha comisión los siguientes señores: José María López, Presidente; Rafael Valle, vice Presidente y Camilo García, secretario; comprometiéndose a visitar los siguientes señores, Pravianos, Adolfo Fernández, Luciano Alvarez, Silverio Rodríguez y Benigno Abello, esta comisión ha prometido visitar a tan queridos Pravianos mientras estén recluídos en la Quinta, pero afortunamente sabemos que ha de ser por muy pocos días.

Han sido tratados otros varios asuntos relacionados con la próxima Gira que esta sociedad celebrará el día 13 de noviembre en los jardines de San Francisco de Paula, según hemos publicado en otra anterior.

## La Tropical

Gran animación reina entre los componentes de esta sociedad, para la Matinée que han de efectuar en los hermosos jardines de La Tropical el domingo once de septiembre, bajo el frondoso Mamoncillo.

La comisión organizadora de esta simpática fiesta, que se celebra para conmemorar el cuarto año de la fundación de la Sociedad, no descansa un momento preparando todos los detalles para que resulte una Matinée que satisfaga a todos los que a ella acudan. Podemos anticipar que ya ha sido contratado una magnífica orquesta así como el famoso "Sexteto Juvenil" que estrenará varios sones.

Serán habilitadas varias mesas para que las familias que así lo deseen puedan llevar sus almuerzos. Habrá láguer en abundancia.

Están pues de plácemes los señores Manuel Rodríguez, Serafín Pérez, Constantino Núñez, Virgilio Iglesias y Perfecto Dávila, comisionados para la organización de esta fiesta, que de antemano podemos asegurar será un éxito definitivo.

## Actos y Juntas

De orden del señor Presidente cito a usted para la Junta Directiva Reglamentaria, que ha de celebrarse en el Centro Asturiano, el día 7 a las 8 pasado meridiano.

Rogándole su más puntual asistencia, por tratarse de asuntos sumamente importantes para esta Sociedad.

Orden del día: Acta anterior; Balance Mensual; Informe de Secciones; Informe de Comisiones; Correspondencia; Asuntos Generales.

De usted atentamente,
Manuel R. Vinagre,
Secretario.

## Mujeres Ciegas

Muchas mujeres no ven los malos efectos de los cosméticos, cremas y polvos. Creen que así se oculta la piel defectuosa. El único cutis hermoso es el natural. Para contrarrestar la tosquedad del cutis, así como los granos, manchas, irritación y otros defectos de la cara, aplíquese un poco del Ungüento Cadum. De esta manera tan sencilla el cutis volverá a su estado sano y con ello a su primitiva belleza. No traten de ocultar las impurezas del rostro bajo un antifaz. Quiten los defectos con el Ungüento Cadum. Suprime al instante la picazón y es muy calmante y cicatrizante dondequiera que la piel esté irritada o inflamada. Es bueno para el eczema, granos, manchas, sarpullido, empeines, picaduras de insectos, etc.


## La velada literario-bailable del Baleares Sport Club

Oportunamente, se celebró en los salones de esta sociedad, una gran Velada literario- bailable, que culminó en un brillantimo triunfo para los animosos y queridos amigos del "Baleares".

Fué una fiesta de cultura y democracia la cual se vió prestigiada por una selectísima concurrencia de bellas damas y simpáticas damitas.

Todos los artistas que tomaron parte en esta fiesta, desempeñaron escogidísimos números de canto y prosa, que interesaron vivamente a los concurrentes. Fueron muy aplaudidos todos los que tomaron parte en estos bellos números.

Después de la velada se inició una brillanto fiesta bailable que se prolongó hasta las dos de la mañana. En ella se divirtió de lo lindo, la juventud bailadora, ávida siempre de estos maravillosos bailes de los animosos y queridos amigos del "Baleares Sport Club".

Más tarde un encantador y elegante desfile se organizó. En él iba el encanto y la gracia de las bellísimas damas y damitas asistentes a esta grata fiesta y la amabilidad de los Baleares.

Vaya todos nuestra felicitación más sincera por el triunfo conseguido para esta prestigiosa Sociedad.

Hasta la próxima.

## Del Centro Balar

ANIMADA JUNTA CELEBRO LA SECCION DE RECREO. TOMARON POSESION EL NUEVO SECRETARIO SR. EDUARDO PORTAS Y 7 VOCALES.

Bajo la presidencia del señor Guillermo Pons Fábregas se reunió el viernes último la Sección de Recreo y Orden, el gentil organismo que tan dispuesto viene a colaborar en pro del auge y florecimiento de esa querida sociedad.

El objeto de la sesión era el de darle posesión al nuevo secretario señor Eduardo Portas Ortega y a los vocales señores Juan Femenias Soler, Jaime Vaquer Adrover, Francisco Rivas Calderón, Miguel Adrover Maimó, Bernardo Capella, Gabriel Ballester Pujol y Bartolomé Guijarro García, los cuales al aceptar esos cargos exteriorizaron su entusiasmo y firme propósito de dar el mejor cumplimiento a los debers que ellos traen consigo.

Una vez efectuada la toma de posesión, hubo un cambio de impresiones entre los componentes de ese organismo acerca de los diversos actos festivos y culturales que muy en breve comenzarán a organizar.

Tal como ha quedado constituida esa Sección, es de esperar una fecunda labor, pues en su seno cuenta con elemento joven, decidido y competente que habrán de conducirla por el sendero del triunfo.

Nuestra felicitación para el presidente señor Pons por el buen acierto que ha tenido en la elección de sus cooperadores, y para éstos, por la merecida designación de que han sido objeto.

## Asturias Juvenil

Los Juveniles, siempre atentos a demostrar su gran experiencia en la que a fiestas se refiere; tienen en proyecto celebrar una en el presente mes de Septiembre.

A primeros de dicho mes celebrarán una gran fiesta, que a juzgar por los preparativos ha de resultar extraordinaria.

El lugar escogido es en la aristocrática bariada del Vedado en Propietarios de Medina.

La organización es completa; los concurrentes han de ser espléndidamente obsequiados con valiosos regalos que varias importantes Casas comerciales han donado, en otra crónica daremos relación de los mismos.

Una reputada orquesta y un son oriental amenizarán dicho acto.

La Comisión organizada está compuesta por el Presidente General señor Manuel Menéndez, Luis Crego, Cesáreo Florez, Antonio Gonzáles y Mateo Boada, todos entusiastas Juveniles, y de reconocida competencia en la organización de toda clase de fiestas.

En las filas de los simpatizadores de la Terpsicore se nota un "embullo" archimonumental.

En nuestras próximas informaciones ampliaremos detalles. De gran interés para nuestros amables lectores y "lectorcitas" consecuentes.

¡El festival Juvenil!

Es el tema preferente de la gente "bien".

## Los del buen Gobierno

Recibo la siguiente carta:

Habana, agosto 30 de 1927.

Sr. Cronista de Sociedades Españolas del DIARIO DE LA MARINA.
Ciudad.

Muy señor nuestro:

Gustoso cumplimento acuerdo de la unta Directiva de este Club de socios de la Asociación Canaria 'Buen Gobiern'o', que me honro en presidir, dirijiéndole la presente para hacer a usted expresivo nuestro agradecimiento por la benévola acojida que sirvió prestar durante el período electoral, que culminóo con el resonante triunfo de la Candidatura "Buen Gobierno" en las elecciones generales de la Asociación Canaria, verificadas el domingo 21 del actual, a los distintos escritos y notas enviadas a esa leída Sección a su cargo, como propaganda en favor de nuestra Candidatura.

Reconocido unánimemente el inapreciable servicio que las Secciones de Sociedades Españolas de la prensa habanera prestan, no solamente a esas Instituciones sino al público en general, pecaríamos grevemente de la más elemental falta de cortesía, si ante el éxito obtenido por este Club, al sacar triunfant en las urnas la Candidatura "Buen Gobierno" que patrocinó, dejáramos de significar a usted que ese éxito y ese triunfo, ha sido debido en gran parte, sin duda alguna, a la activa propaganda que desde la sección que usted redacta, guió y sirvió de norma a los asociados y simpatizadores de nuestra Candidatura, para despertar el entusiasmo e interés demostrado en esta justa electoral sin precedente en la historia de la Asociación Canaria.

Al rogarle acepte estas líneas y el acuerdo de este Club, como merecido homenaje de gratitud por el desinteresado servicio que nos ha dispensado, nos es muy grato, suscribirnos suyos affmos. amigos ss. ss., **Mauricio Gómez, Presidente. P. Delgado, Secretario.**

## A los empleados de Peleterías

Tengo el honor de comunicarle que desde esta fecha queda abierto el período electoral, y que por lo tanto todo grupo de compañero no menor de diez, (y que no figure en la candidatura) podrán presentar los candidatos elegible que estimen por conveniente, amparados por una misma candidatura; debo advertirle que el plazo para admisión de candidaturas queda cerrado el miércoles 7 a las 12 p. m.

Por lo tanto, tengo el honor de citarlo para la junta general de elecciones que se celebrarán en el local social de la "Unión Nacional de empleados de peletería," el día 10 de septiembre de 1927, a las 9 p. m.

Rogándole la más puntual asistencia.

Compañeros: la Unión Nacional de Empleados de Peletería", en el corto espacio de tiempo que lleva funcionando, ha conseguido para nuestra clase, mejoras importantísimas que las Leyes que nos amparan sean cumplidas, que seamos respetados; todo ésto lo hemos conseguido mientras hemos sido unidos.

Tú conoces la historia brillante de nuestra colectividad, las batallas que se han dado y que han sido ganadas, pero tú también conoces las dificultades que han surgido en nuestro camino de poco tiempo a esta parte, pero si todos nos unimos, esas dificultades (hijas del egoísmo de unos y de la indiferencia de otros) pronto serán allanadas; en tus manos está si sabes llevar al seno de la Directiva a compañeros entusiastas.

Ejerce el derecho del voto, sagrada conquista de las modernas democracias, arma poderosa que de esa manera te permite llevar al seno de nuestra colectividad a compañeros entusiastas y dignos, y que estén dispuesto a poner toda su energía al servicio de la causa noble y justa que perseguimos, para que pronto sea una bella realidad la ansiada jornada de ocho horas en los establecimientos comerciales.

De vosotros depende, tenéis la palabra.

**Gregorio Insúa, Secretario.**

## CLUB GIJONES

El día 2 del corriente y bajo la presidencia del señor García Entrialgo, segundo vicepresidente, a quien asistían los señores Fano y Venta, tesorero y secretario respectivamente, celebró su junta directiva reglamentaria: a la cual concurrieron gran número de señores vocales

Abierta la sesión, leyóse el acta de la anterior que fué aprobada; igualmente la junta mostró su conformidad con el informe de tesorería presentado por el señor Fano.

A continuación el señor secretario dá lectura a distintas cartas recibidas por el Club, entre otras, una del señor Silverio Blanco, actualmente en Gijón y que dirige particularmente al señor secretario en la que dá cuenta de haber llegado a su poder la bandera donada por el pueblo gijonés a esta Sociedad, y que oportunamente solicitó el Comité Ejecutivo de la Feria de Muestras Asturiana para que figurase en la procesión cívica que se llevó a cabo en la industriosa villa gijonesa el día 10 del pasado agosto, con motivo de la inauguración de la Feria. El señor Blanco, hace resaltar la buena acogida que tuvo por el Comité Ejecutivo de la Feria, el gesto del Club Gijonés de la Habana al enviarla a Gijón, habiendo asistido a la entrega de la misma en su compañía, los queridos asociados señores Aquilino Entrialgo, Guillermo García, Antonio Costales, Valentín Alvarez y otros.

Entérase la junta del envío al Ayuntamiento de Gijón y al cuidado del señor Cebreiro, oficial del "Cristóbal Colón", del material escolar, que trimestralmente sortea el Club Gijonés entre las escuelas del Consejo de Gijón, material que correspondió en el presente sorteo a la de Lavandera.

La directiva felicita cordialmente a los señores que componían la Comisión de Festejos, en particular al presidente de la misma, señor Manuel Alonso, por el grandioso éxito obtenido en la jira celebrada el domingo 21 del pasado agosto en el Central Hershey. Felicita asimismo al señor Santiago Alonso, Presidente de la de Propaganda, por la inmensa labor que viene desarrollando al frente de la citada sección, como lo demuestra el hecho de haber aumentado las listas de la Sociedad con una veintena de nuevos asociados.

A petición del señor Fano y para cubrir vacantes, se acuerda pase a ocupar el cargo de Vicepresidente primero, el señor Francisco García Entrialgo, —segundo vice actualmente—el señor Manuel Menéndez Finca, primer vocal, desempeñará la segunda vicepresidencia, nombrándose a los señores Suárez Nava, Enrique y Jesús, vocales, hasta la terminación del presente ejercicio. Los señores Suárez Nava son acogidos por atronadora salva de aplausos, por el gran interés que siempre demostraron en todo aquello que se del Club Gijonés.

Se acuerda asista una representación de esta Sociedad a la función que a beneficio de sus fondos celebra anualmente la Beneficencia Asturiana, y que se efectuará en el teatro Payret, el jueves ocho del corriente,—día de la Santina—contribuyendo en esa forma el Club Gijonés, a obra tan altruista y humanitaria, como la que realiza la Sociedad Asturiana de Beneficencia.

Tratados otros asuntos de verdadero interés para la buena marcha del club, el señor Presidente dió por terminada la sesión.

## Propietarios de Príncipe

Como en todas sus fiestas, esta de ayer fué un triunfo esplendoroso y brillante el conseguido.

Los salones de est asimpática sociedad estaban de bote en bote.

Lindas y elegantes damitas y bellas damas realzaban el encanto de estos coquetones salones y dábanle belleza y distinción.

Toda la tarde se bailó a más y mejor, deleitándose a la distinguida concurrencia que acudió a esta fiesta.

Una orquesta magnífica, encargada del programa bailable, ofreció a los asistentes lo más selecto y moderno de su variado programa.

Hasta las seis y media de la tarde se prolongó esta interesante matinée que culminó en un brillante desfile.

## LA QUINTA BALEAR

JUSTAS ALABANZAS PARA EL CUERPO MEDICO Y PERSONAL ADMINISTRATIVO.

La labor científica del cuerpo médico de la Casa de Salud con cuyo nombre encabezamos esta nota, es algo que ha logrado destacarse, no sólo por el eficiente servicio que presta sino por el acierto que viene demostrando en los múltiples casos que a diario se someten a su admirable pericia.

Tanto los cirujanos como los especializados en medicina, están aportando el máximun de sus energías y conocimientos a fin de obtener en cada tratamiento un nuevo triunfo que glorifique el noble ejercicio de esa ciencia.

Con ese motivo se afianza cada vez más la fervorosa admiración que por sus médicos sienten los asociados del Centro Balear, los cuales doblemente agradecidos estiman tanto la atención científica que les prestan, como el delicado trato con que los atienden.

De los brillantes triunfos conquistados por ese cuerpo médico y de esa gratitud nunca mejor sentida, ha tenido conocimiento la Junta Directiva, la Sección de Sanidad y la de Propaganda.

Al seno de esos organismos han llegado esos testimonios de reconocimiento y admiración con el noble, y elevado fin de hacer partícipe a los dirigentes de esa Institución, del hermoso sentimiento de gratitud que en el corazón de cada asociado perdurará hacia el notable cuerpo facultativo de la Quinta Balear.

Y si alabanzas merecen y les son prodigadas a los señores médicos, no por ello los asociados agradecidos olvidan el correcto trato, el orden perfecto que se nota en todos los departamentos de la Quinta y el especial cuidado del personal administrativo, siempre celoso y atento al buen cumplimiento de sus altos deberes.

Identificados como hemos estado siempre con el simpático Centro Balear, nos satisface proclamar sus bondades, los notables aciertos de sus médicos y la era de prosperidad iniciada tan felizmente por la actual Junta Directiva.

## Un folleto interesante del Centro Asturiano

Reunida la animosa Comisión Pro Sanatorio, bajo la presidencia de don Luis R. Rodríguez, con la asistencia de todos los vocales, se tomó en firme el acuerdo de editar un folleto en inglés y en español, con la noticia de todas las obras materiales y de arte que avaloran el interior suntuoso del nuevo Palacio del Centro Asturiano.

Este folleto se editará tan artísticamente como lo permita el arte fototipográfico y constituirá un curioso y muy interesante Souvenir para todos los socios para los visitantes de edificio, y para los numerosos Turistas que invadirán la Habana más allá del mes de Octubre.

El folleto se repartirá gratuitamente en el nuevo Palacio; pero una buena parte de la edición se pondrá a la venta a 0.20 cada ejemplar para que los socios puedan adquirirlo más cómodamente.

Con muy buen sentido económico se invitará a las casas constructoras y a los artífices que en el Palacio han dejado la huella valiosa de sus artes, a la publicación de sus anuncios en el dicho folleto, de manera que con el importe de estos anuncios se colme el precio de la edición, y que esta no sea gravosa a la comisión Pro Sanatorio.

Se espera conseguir tres efectos de esencialidad:

1o. Beneficiad los fondos de Pro Sanatorio con la venta de folletos y el remanente que pudiera resultar de la publicación de sus anuncios.

2o. Propagar el arte y los artistas del nuevo Palacio ante el mundo entero, ya que por la circulación del folleto no se detendrá en ningún camino y

3o. Proporcionar a los Turistas un valioso y curioso Souvenir.

Encontramos muy viable esta idea ya adoptada, y la juzgamos necesaria, útil y de urgente realización.

EL ARBOLADO DEL CENTRO

El Secretario General del Centro Asturiano Don Enrique Cima, ha solicitado de Obras Públicas permiso para sustituir el marchito e inconveniente arbolado que guarda la acera del nuevo Palacio, por otros más duraderos y más conformes al ornato, como son los árboles llamados "Ficus Benjamino" que tan excelentes resultados están dando.

La petición está justificada por sí, y por si sola se recomienda, no dudándose que el Ingeniero Jefe de la Ciudad de la Habana accederá a la petición del señor Cima.

## La función extraordinaria de la Sociedad Asturiana de Beneficencia

Sigue muy animada la venta de localidades, para la función, que la Decana de las Instituciones Asturianas establecidas en esta hermosa República, celebrará el día de Nuestra Señora "La Covadonga", en el gran teatro Payret.

Distinguidas familias asturianas, centros, sociedades, Clubs y cuanto vale y representa, dentro de esta numerosa colonia, se aprestan dado el carácter benéfico de la función a cooperar al resultado de este beneficio, adquiriendo palcos, lunetas y butacas. Son muchas ya las familias que han adquirido palcos, anotando entre ellas a las de los señores, Ceferino Junquera, José Simón, Manuel Suárez Cordovés, José Ramón González, J. Calle, Genaro Suárez, José Acebo y Prudencio Alvarez. Centros ,clubs, y sociedades entre las que anotamos, a la Caja de Ahorros de los Socios del Centro Asturiano, Casino Español, Muy Ilustre Centro Gallego de la Habana, Beneficencia Gallega, Centro Asturiano, Club Gijonés, Unión Piloñesa, Juventud Asturiana, Club Belmontino, Sociedad Casina y tantos otros que oportunamente daremos a conocer.

El programa que ya ha sido terminado no puede ser más atrayente. Además de las obras de palpitante actualidad que llevará a escena la Compañía López-Villoch y tales como "Los Grandes de Cuba" y "El Bolero", habrá una tercera de números asturianos que resultará interesantísima. La renombrada artista asturiana Emilia Benito, cantará nuevos y variados couplets. Belarmino Alvarez, artista asturiano, natural de Avilés, llegado hace poco de España en cuyos teatros principales consiguió resonantes éxitos, tomará parte también en este beneficio. Antes de emprender su tournee desea presentarse al público de la Habana aprovechando la oportunidad de celebración de este beneficio. Su arte es cantos asturianos, imitaciones y bailarín. La colonia asturiana pues reunida esa noche en el Gran Teatro Payret, tendrá oportunidad de conocer a tan celebrado artista asturiano como Belarmino Alvarez.

Otros números de carácter asturiano serán a la vez presentados. Paisanos que interpretan muy bien cantos asturianos y que conocen del objeto benéfico de esta función, ejecutarán cantos y canciones asturianas.

La venta de localidades sigue efectuándose en la Secretaría de esta Institución de Beneficencia, Corrales número 2, entre Cárdenas y Economía, o por el teléfono A-8202. Ya han sido colocados la mayor parte de los palcos y son muy pocas las lunetas que quedan. Aquellos que deseen una buena localidad deben dirijirse con tiempo, pues de lo contrario no podrán concurrir, dado el entusiasmo que entra la colonia asturiana existe, para concurrir a esta función.

Más Sociedades Españolas en la pág. 22.

## Centro Asturiano de la Habana

### Continuación de la Junta General Ordinaria Administrativa

De orden del señor Presidente de este Centro Asturiano se anuncia, para conocimiento de los señores socios, que el jueves próximo, día ocho de este mes de Septiembre, continuará, en el salón de actos de la Casa de Salud "Covadonga", la celebración de la Junta General ordinaria administrativa correspondiente al segundo trimestre del año en curso.

Terminados los asuntos de la Junta General ordinaria administrativa, se tratará de diversos particulares relacionados con el nuevo edificio social pedidos por varios señores asociados.

La junta dará comienzo a las ocho y media de la noche, y para poder penetrar en el local en que se celebre, es requisito indispensable la presentación del carnet de identificación y del recibo que acredite estar al corriente en el pago de la cuota social.

Habana, 3 de Septiembre de 1927.

E. Cima, Secretario.

8565 1d.-5

## La elegante fiesta en Propietarios de Medina

Concurridos estuvieron ayer domingo estos encantadores salones.

Siempre que ellos anuncian sus regias matinees, éstos se ven de bote en bote.

Un incontable número de bellas damas y gentiles damitas, hacían bellísimas las horas de esta inolvidable matinée.

Por no omitir ningún nombre de las simpáticas damitas y damas que vimos en esta matinee, dejamos para otra ocasión su publicación.

Culminó esta fiesta en un brillante desfile.

Nuestra felicitación a todos.

## La Federación de Corresponsales en San Francisco

Ayer domingo, y en los incomparables manantiales de San Francisco celebraron una bellísima matinee bailable que culminó en un hermoos y extraordinario triunfo.

Infinidad de bellísimas damitas y legantes damas, prestigió la gran glorieta principal, dándoles además alegría y encanto.

Fué una tarde maravillosa, en la cual la distinguida concurrencia se divirtió de lo lindo.

Una magnífica orquesta ejecutó los bailables más modernos con gran contento de la juventud bailadora.

Cerca de las siete de la tarde terminó esta formidable matinee.

Nuestra sincera felicitación a la Comisión Organizadora de este baile.

## La gran fiesta de San Claudio en La Tropical

Como oportunamente habíamos anunciado en números anteriores, ayer domingo se celebró esta interesante fiesta bailable que fué un brillante triunfo para sus organizadores.

Gran fiesta en la cual toda la concurrencia se divirtió de lo lindo.

Desde las doce del día estuvieron llegando a La Tropical innumerables y elegantes damas e interesantes y simpáticas damitas.

Por no incurrir en errores, no publicamos la lista de nombres que pasaron de 5,000.

Otro día lo haremos, para complacer a la distinguida concurrencia.

Durante toda la tarde se bailó a los sones de tres reputadas orquestas, repartidas en los salones "Mamoncillo", "Tropical" y "Ensueño."

En todos estuvo el baile animadísimo, no pudiendo apenas darse un paso.

Hasta las siete de la tarde se prolongó esta gran feria de San Claudio, hora en que un brillante desfile se organizó.

Nuestra felicitación a los organizadores de esta fiesta y para la Directiva de esta sociedad que tan alta sabe dejar siempre su bandera.

## Olimpia Sporting Club

Grande es el entusiasmo que despiertan siempre estas fiestas de los Olímpicos. Sin duda alguna, sus fiestas, son las que mayor entusiasmo y contento despiertan en los corazones juveniles.

Por eso cuando como ayer, se anuncia una fiesta de estos amables muchachos, todos los amigos y simpatizadores de esta sociedad se reunen como uno solo en los espléndidos salones de esta gran sociedad.

Un gran banquete y una excelente matinée bailable era el programa Olímpicos.

Los salones de esta simpática sociedad se hallaban prestigiados con la presencia de bellísimas damas y graciosas damitas.

Una orquesta magnífica encargada del programa bailable deleitó a la concurrencia ejecutando los más modernos bailables de su selectísimo repertorio.

Hasta las seis y media de la tarde se prolongó esta interesante fiesta, organizándose acto seguido un brillante desfile.

Fiesta com ésta del Olimpia de alta democracia y fraternidad deben de celebrarse continuamente.

Felicitamos por el triunfo obtenido a los señores organizadores de este gran baile y banquete.

## Comité representativo de las sociedades gallegas de instrucción

Se cita a todos los señores Presidentes o Representantes de las Sociedades Gallegas de Instrucción, para la Junta General Extraordinaria que se habrá de celebrar el próximo día 7 de los corrientes, a las 8 y media p. m., en los salones del Muy Ilustre Centro Gallego, y en la que se habrá de tratar de la distribución de las entradas para la anunciada fiesta del día 2 de octubre venidero, en los jardines de La Tropical, y de la designación del Comité de Damas que anteriormente se acordó constituir.

Se ruega a los señores concurrentes a esta Junta, se sirvan aportar a este Comité el nombre y domicilio de las damas que sean elegidas por sus respectivas Sociedades.

Dada la importancia de los asuntos apuntados que se habrán de tratar en nuestra próxima reunión, me permito encarecer la más puntual asistencia a todos los señores interesados.

Habana, septiembre 3 de 1927.


## COMO AL COCO

Así teme la familia al neurasténico. Lo ven con sobresalto, sustos y angustias. Es un desgraciado el enfermo de los nervios. Su presencia causa disgustos y llantos. Los nervios desarreglados por cualquier causa, se aquietan, cuando se les combate con Elixir Antinervioso del Dr. Vernezobre.

Dr. J. Vernezobre

Cuando lo compre, fíjese que la etiqueta tenga esta firma.


## ASOCIACION DE DEPENDIENTES

EL PATRONATO O COMISION ENCARGADO DE ATENDER LAS NECESIDADES DE LOS ANCIANOS RECLUIDOS EN LA QUINTA AL AMPARO DE LA LEY 'MUNUERA'

El 28 de septiembre de 1926 el vocal por aquel entonces de la Junta Directiva, don Sandalio Fernández, guiado por su amor a la ancianidad, suscribió una moción que copiada a la letra dice así:

Existiendo en la Caja de Ahorros social un fondo perteneciente a los asociados acogidos a la ley "Munuera", creo conveniente la creación de una comisión administradora de dicho fondo y de las cantidades que en el futuro ingresen; considerando que dicha comisión debe de ser integrada por los siguientes elementos:

Presidente y Vicepresidente de la Sección de Recreo, Adorno y Orden, Presidente de la Sección de Propaganda y Delegaciones, Administrador de la Casa de Salud y asociados número uno y dos.

"Será presidente de la Comisión Administradora el Presidente de la Sección de Recreo, Adorno y Orden, Secretario, el Vicepresidente de la misma. Vocal-Tesorero, el Administrador de la Casa de Salud y vocales los demás señores antes mencionados.

"El ingreso de fondos en la Caja de Ahorros, será realizado por el Tesorero, con el visto bueno del Presidente: y los fondos solo podrán ser extraídos cuando fuere necesario, por acuerdo de la Comisión, y mediante las firmas del Presidente y del Tesorero.

"En caso de ausencia de la capital de los asociados número uno y dos, los sustituirán en sus funciones los señores que les sigan en el orden de las numeraciones.

"Y, entendiendo que la idea y creación de este fondo en beneficio de los ancianos recluidos en la Quinta, de conformidad con lo dispuesto en el artículo 20 de los Estatutos Generales, pertenece a la Junta Directiva que hasta el presente ha dirigido los destinos de la Asociación, es que llamo la atención de la misma sobre la conveniencia de que con la aprobación de la propuesta que formulo por este medio, dé por terminadas sus gestiones en tal sentido".

Y la Junta Directiva tomó un acuerdo que copiado íntegramente dice:

"Se dió cuenta de una moción referente a la administración de los fondos de la ley "Munuera", mediante determinadas condiciones; explicado el alcance de la moción, se acordó aprobarla con la enmienda de que las personas que se designen para la Comisión administradora, se constituyan como un Patronato que atienda las necesidades de los asilados, pero sujeto a la Junta de Gobierno de la Asociación que, por sus estatutos, es la única que puede administrar fondos".

Acutlamente un miembro de la Directiva que es todo entusiasmo, energía y resolución, el señor Antonio Borges, Presidente de la Sección de Recreo y Adorno, pidió en una sesión se constituyese en cumplimiento de lo acordado, el patronato que debía dirigir y proteger el fondo de reserva de los ancianitos amparados por la Ley "Munuera". Anoche, se constituyó el patronato o corporación encargado de atender las necesidades de los asilados o recluidos en la Casa de Salud en la siguiente forma:

Presidente: D. Antonio Borges, Presidente de la Sección de Recreo y Adorno.

Secretrio: Don Raúl Riquelmo, Vicepresidente de la misma sección.

Vocal-Tesorero: Don Juan Acebo, Administrador de la Casa de Salud.

Vocales: Los señores Manuel García, Presidente de la Sección de Propaganda, Manuel González Menéndez, socio fundador número uno y don José Incláu Galán, socio fundador número tres.

Asimismo quedó acordado que el próximo domingo 11 del actual, a las diez de la mañana se efectúe en la Casa de Salud "La Purísima Concepción", un reparto equitativo de dinero en efectivo, a los ancianos recluídos en dicha Quinta al amparo de la Ley "Munuera", en cuyo acto usará de la palabra un distinguido vocal de la Junta de Gobierno.

El señor Borges, Presidente de la Sección de Recreo y Adorno, con la cooperación de la Sección de Propaganda, organizará en breve una fiesta para allegar recursos con destino a los fondos de la Institución Munuera, y sabemos de numerosos industriales que se aprestan a obsequiar a la Asociación, a fin de que la venta íntegra de su producto aumente la recaudación.

Existe un verdadero deseo de amparar y proteger a los ancianos asilados, mereciendo todas estas iniciativas la aprobación unánime del señor Presidente Social don Antonio Pérez y Pérez, que con su característica bondad viene alentando tan nobles propósitos.

## La grandiosa fiesta iberista en "Hollywood

Con toda la actividad que les caracteriza, los incansables miembros de la Sección de Orden y Fiestas del Real Iberia Foot-Ball Club, vienen laborando por la mayor culminación de su Verbena, "Una Noche en Hollywood", y que tendrá efecto como ya tendrán noticias nuestros lectores, la noche del próximo sábado día 10 en los hermosos salones del que fué magnífico Cabaret de Moda, situado en el último piso del Edificio "Ford", calle 23 esquina a O.

Ya hemos dicho con anterioridad, que el programa bailable estará estupendamente servido por tres orquestas y un organillo. Un jazz band magnífico, cuyo nombre será atracción indispensable para los bailadores, ejecutará las piezas americanas, Foxs, blues y valses. Una charanga, eminentemente criolla, ejecutará, exclusivamente los danzones y un sexteto, solicitadísimo por todos, tendrá a su cargo el programa de los sones.

Habrá kioscos cubano y español. En el primero se servirá el rico y aromático café, de agua de pozo, auténtica. Y en el segundo, amén de otras novedades, se servirán los indispensables churros verbeneros y el sabroso manzanilla.

Pueden adquirirse ya los billetes de entrada, en la secretaría del club Iberia, República del Brasil (Teniente Rey) número 71, esquina a Cristo, segundo piso.

Las señoritas pueden solicitar sus invitaciones también, en dicha secretaría, a todas horas del día.

## La gran matinée de Foment Catalá el domingo 11

Será un éxito indiscutible, los atractivos que los organizadores de esta bella fiesta han colocado en el programa son numerosos:

Concurso de Black Bottom, regalos de los perfumes "Un Amor en Venecia", sorteo de un precioso objeto de arte, números de variedades y en fin que no han escatimado en gasto para que la matinée, resulte espléndida.

Además la música será de lo mejor; uno de los principales Jazz Band habanero y un sexteto de los más aplaudido, por nuestra juventud bailadora.

El pedido de invitaciones es numerosa y lo mismo pueden solicitarla en la Secretaría del Foment o llamando al teléfono A-5660.


## La Ceguera Total

Esto es lo que lo espera si descuida sus Ojos cuando están adoloridos, inyectados, lacrimosos o inflamados. La Loción de Leonardi para los Ojos cura casi todas las afecciones de los ojos. Refresca, alivia y fortalece.

LOCION DE LEONARDI PARA LOS OJOS

FORTALECE LAS VISTAS DEBILES.

## GINEBRA AROMATICA DE WOLFE

LA UNICA LEGITIMA

Importadores Exclusivos

en la República

PRASSE & CO.

Telefóno A-1694 - Obrapía, 17 - Habana

## N. Gelats & Co.

BANQUEROS
HABANA
Aguiar 106-108

Vendemos cheques de Viajeros
Pagaderos en Todas Partes del Mundo
y Cartas de Crédito Circulares
en las mejores Condiciones
"SECCION DE CAJA DE AHORROS"

Recibimos Depósitos en esta Sección Pagando Interés de 3 por 100 Anual

Todas estas operaciones pueden efectuarse también por correo


M.E.C.D. 2016

# ANUNCIOS CLASIFICADOS

## ULTIMA HORA

### ANUNCIOS CLASIFICADOS DEL "DIARIO DE LA MARINA"

LISTA DE LAS AGENCIAS DE LOS ANUNCIOS CLASIFICADOS

**DEL MUELLE A GALIANO**

Nº 1.—Obispo y Cuba, Vidriera de tabacos.
Nº 2.—Oficios 32, Vidriera de Tabacos.
Nº 3.—Zulueta y Misión. "Hotel París", Vidriera de tabacos.
Nº 23.—Obispo y Compostela, "La Popular", Vidriera de Billetes.
Nº 10.—Mercado de Colón, 25, "El Gallo".
Nº 9.—Consulado y Animas. Farmacia "Santa Amalia".
Nº 8.—Galiano 11, Panadería "La Flor de Galiano".
Nº 7.—Neptuno y Aguila, Almacén de Víveres "El Aguila".
Nº 6.—Galiano y San Rafael, Almacenes "El Encanto".
Nº 5.—Galiano y Zanja, Café "El Imperial", Vidriera de Tabacos.
Nº 35.—Salud y Lealtad, Farmacia del doctor Luis M. de Laosa.
Nº 4.—Monte y Amistad, Café "Marte y Belona", Vidriera de Tabacos.
Nº 51.—Oficios 50.—Hotel "El Oriente".

**DE GALIANO A BELASCOAIN**

Nº 18.—San Rafael y Campanario, Café "Las Delicias", Vidriera de Tabacos.
Nº 37.—San Lázaro y Campanario, bodega "La Palma".
Nº 16.—San Lázaro y Belascoaín, Café "Manhattan", Vidriera de Tabacos.
Nº 15.—Neptuno y Belascoaín, "El Gato Blanco". Billetes.
Nº 12.—Belascoaín 118, esquina a Santo Tomás, "La Villa de Navelgas".
Nº 34.—Vives y Figuras, bodega "El Globo".
Nº 32.—Florida y Esperanza, bodega "El Almacén de Florida"

**DE BELASCOAIN A INFANTA**

Nº 17.—Aramburu 36, Barbería de Guillermo Valdés.
Nº 19.—Infanta y San Rafael, Café "Moderno", Vidriera de Tabacos.
Nº 20.—Infanta y Carlos III, Café "Las Avenidas", Vidriera de Tabacos.
Nº 11.—Monte y Arroyo, "La Sorpresa, Vidriera de Tabacos.
Nº 21.—Monte e Infanta, Café "La Esquina de Tejas", Vidriera de Tabacos.
Nº 52.—Carlos III, número 50, "El Paseo", Café.
Nº 58.—Máximo Gómez 405, Depósito de miel y melado.

**VEDADO**

Nº 25.—San Lázaro y N., Víveres Finos "El Cisne".
Nº 27.—Calzada y Paseo, Víveres Finos, "La Luna".
Nº 30.—Línea 156, entre 18 y 20. Café "El Imperial".
Nº 42.—11 y K, Bodega "La Flor de Oriente".
Nº 66.—Calle 17 esquina a F, Juan Montalvo.
Nº 36.—23 y 12, Café "El Chalet", Vidriera de Tabacos.

**JESUS DEL MONTE, VIBORA Y LUYANO**

Nº 33.—Diez de Octubre 147 (Puente de Agua Dulce), Café "La Parra", Vidriera de Tabacos.
Nº 43.—Agua Dulce 10, Triler de Carrocería, de Francisco Venta.
Nº 22.—San Francisco y Buena Ventura, Bodega.
Nº 48.—Porvenir y Milagros, Bodega "La Deportiva".
Nº 23.—Avenida de Acosta y Luz Caballero, bodega "La Ofelia".
Nº 49.—Concepción y Avenida de Acosta, Ferretería "La Verdad".
Nº 29.—Diez de Octubre y San Mariano, Bodega "La Maravilla".
Nº 31.—Diez de Octubre, 614, Farmacia "San Ramón".
Nº 47.—Luyanó y Concha, Café "Luyanó Moderno".
Nº 54.—10 de Octubre 305, "La Viña", Almacén de Víveres.
Nº 57.—Calzada de Jesús del Monte número 10, bajos, Rafael González.
Nº 64.—Diez de Octubre 551, "Los Castellanos".
Nº 65.—Estrada Palma y San Francisco, Vidriera de Tabacos.

**ARROYO APOLO Y SANTA AMALIA**

Nº 46.—Calzada de Arroyo Apolo, 20. Víveres "La Palma".
Nº 45.—Diez de Octubre 763, Tienda Mixta (Reparto Santa Amalia).

**CERRO**

Nº 50.—Calzada del Cerro y Domínguez, Víveres "El Almacén".
Nº 59.—Churruca 1-B, esquina a San Cristóbal, Hermanos Castellanos.

**MARIANAO**

Nº 44.—Real 83, Panadería "La Moderna".

**JACOMINO**

Nº 40.—San Miguel del Padrón y Dorales, Pedro Muñiz y Carrera.

**REGLA**

Nº 55.—Maceo 48, Esteban García.

**GUANABACOA**

Nº 53.—Pepe Antonio 20, Miguel Rivas Guinat.

**CASA BLANCA**

Nº 56.—Artes 59, Casa Blanca, Lorenzo Carreras.

ORDEN DE LOS ANUNCIOS CLASIFICADOS

A Alquileres de Casas.
B Alquileres de Departamentos.
C Alquileres de Habitaciones.
D Alquileres de Locales:
E Alquileres de Garages.
F Se necesitan.
G Se Ofrecen.
H Compra y Venta de Fincas.
I Compra y Venta de Solares.
J Compra y Venta de Establecimientos
K Compra y Venta de Animales.
L Automóviles.
LL Dinero en Hipotecas.
M Bonos y Valores.
N Compra y Venta de Objetos Varios
Ñ Enseñanzas.
O Hospedajes.
P Para las Damas.
Q Compra y Venta de Instrumentos de Música.
R Maquinarias.
S Muebles y Prendas.
T Pérdidas.
U Para el Hogar.
V Compra y Venta de Libros.
W Comidas.

## (A) ALQUILERES DE CASAS

### (1)—Habana

**CAMPANARIO 121**

Se alquila esta hermosa y ventilada casa compuesta de zaguán, sala, recibidor, comedor al fondo, cinco hermosas habitaciones bajas y tres altas, cuarto de baño moderno, patio y traspatio. Informes: Sr. Sandino, Teléfono M-9556. De 3 a 5 p. m. Puede verse de 3 a 5 p. m.
U H O R Ind 28 Jl

**SUBIRANA Y PEÑALVER**

Se alquilan bonitos bajos y altos con sala, comedor, tres cuartos, baño completo intercalado, cuarto de criados, cocina y baño. Las llaves en el puesto de frutas. Informan: teléfono F-2444.
41319 8 Sept.

**AGUIAR 134, ENTRE SOL Y MURALLA**

Se alquila esta magnífica casa acabada de fabricar. Es de cuatro pisos altos y planta baja propia para almacén; 450 metros de capacidad. Los pisos se componen de recibidor, sala, comedor, cinco habitaciones, baño intercalado, cuarto de criados con su baño, cocina de gas, calentador, lavadero, timbre eléctrico, lujo y confort capaces de satisfacer al más exigente. Para más informes: J. Barquín y Co., Muralla y Aguiar, almacén de sombreros. Teléfono A 7858.
UH 39955 6 sep.

SE alquilan los modernos bajos de la casa San José 65, compuestos de sala, saleta, tres cuartos, baño moderno completo y cocina de gas. La llave en los altos. Para informes: mueblería Le Palais Royal, de Angeles número 14; teléfono A 7451. UH. 42542 5 sep.

**CASA APARTAMENTOS**

Interior y de vista a la calle, una y dos habitaciones, sala, comedor, cocina, baño moderno, elevador, agua abundante; sumamente fresca. Neptuno, 172.
UH. S-5195 18 sp.

**LOMA DE LA UNIVERSIDAD**

Basarrate 18 esquina a San Miguel, hermosa casa de tres plantas, compuesta cada una de sala, saleta, hall, ocho cuartos, baño, comedor, cocina. Informan teléfono F 1231. UH 5359 25 sep.

**HERMOSOS ALTOS**

Escobar número 168 entre Salud y Reina, tiene grande y elegante sala, hermosa saleta, cinco cuartos y dos más para criados, espacioso y elegante comedor, baño intercalado y servicio de criado, despensa, dos terrazas y gallinero. Informan Vives número 99. Teléfono A-2090. Señor Martín.
U H S-5390 6 sp.

**O'REILLY 82, ESQ. A VILLEGAS**

se alquila el primer piso. La llave en los bajos. Informan teléfono I-6015.
U H 42200 4 sp.

**CASAS NUEVAS EN LA HABANA**

Puerta Cerrada entre Carmen y Figuras, con sala, saleta, dos cuartos, patio y traspatio, toda con cielo raso hasta la cocina y el baño, agua abundante, una cuadra del tranvía. Alquiler 27 pesos.
UH S-5391 13 sp.

**SE ALQUILA**

en Virtudes 119, letra A, un tercer piso compuesto de sala, comedor, tres cuartos, baño intercalado y servicios de criados. Su apoderado: Gervasio 52. La llave en el café. Tel. A-3273.
U. H. S-5468 15 Sep.

SE alquila el primer piso de la moderna casa San Lázaro 218, compuesto de sala, comedor, dos habitaciones, baño intercalado completo, cocina y cuarto de criados. Informan en Carmen 8. Teléfono letra A-2066. 42373 10 Sep.

**ALQUILO A UNA CUADRA DE GALIANO**

Casa de una sola planta, capaz para numerosa familia; sala, recibidor, gran comedor, ocho habitaciones grandes, dos baños, buen zaguán, patio y traspatio y buena cocina; toda decorada; Concordia 7; informan: teléfono U 5926.
UH. 42579 5 sep.

SE alquila Estrella 237, bajos, casa moderna, compuesta de sala, saleta, tres habitaciones, baño y cocina de gas. Informes: Ramón Fernández. U 1157.

SE alquila Estrella 235, altos, casa moderna compuesta de sala, saleta, tres habitaciones, baño y cocina de gas. Informes: Ramón Fernández. U 1157.

SE alquila Infanta 59, altos, muy fresca agua abundante, compuesta de terraza, sala, saleta, tres habitaciones, baño intercalado completo, cocina de gas, cuarto y servicios de criados, azotea. Informes: Ramón Fernández. U 1157.

SE alquila Infanta 43 C, altos, compuesta de terraza, sala, saleta, cuatro habitaciones, baño intercalado y cocina de gas; informes: Ramón Fernández; teléfono U 1157.

SE alquila Virtudes 160, bajos, compuesto de sala, saleta, tres habitaciones, baño completo y cocina de gas; informes: Ramón Fernández. U 1157.
UH 42525 37 7 sep.

SE alquila, Omoa 55, entre Romay y San Joaquín, sala grande, saleta grande corrida, tres cuartos grandes, buena cocina, patio grande. Precio $45. I-2787.
U H 4220 6 sp

CASA barata se alquila San Lázaro 181 altos, dos habitaciones y demás servicios, casi esq. a Perseverancia. Llaves e informes en la bodega.
U H S-5516 5 sept

SE alquila Monte esquina San Nicolás un segundo piso con sala, saleta, comedor, tres habitaciones, baño intercalado, agua caliente, cocina de gas y servicio de criados. Precio sesenta pesos. Informan en el café. Teléfono A-4365.
N H 42752 5 sept

SE alquilan los altos y los bajos de Damas 5 compuestos de sala, comedor, tres cuartos, buen baño y demás servicios. La llave en la bodega esq. a Luz. Informan Tel. FO-9050. U H 42732 6 sept

ALQUILO en cuarenta y cinco pesos Trocadero 72, bajos, con sala, comedor, dos habitaciones, cocina de gas. La llave en los altos. Informan: Concordia 44. Tel. A-2583. U H 42720 5 sept

SE alquilan los dos pisos altos de Aguila 131, espléndidos para familia o huéspedes. Informan en FO-1580. La llave en los bajos. U. H. 42877 8 Sep.

**DESAGüE 20**

Alquilo tercer piso derecho, con sala, dos cuartos, baño intercalado, comedor, cuarto y servicio de criados; toda decorada, agua abundante; la llave en el segundo piso derecho. Informa: doctor Lamelas, Cuba 62; teléfono M-1812.
U. H. 42872 10 Sep.

SE alquila segundo piso San Rafael 117, esquina a Gervasio. Informan A-2738. Joyería El Gallo. La llave en la bodega.
U H S 5520 13 sp

SE alquila 5, altos, de Marqués González, sala, comedor, tres habitaciones y servicios. Informes: A-2738. Joyería "El Gallo". U H S 5521 13 sp

SE alquila muy barato un segundo piso en Rayo 4. Informan, Dulcería del Café La Isla.
U H. 42340 6 Sep.

**ALQUILERES DE CASAS**

**MALOJA 165**

entre Escobar y Gervasio, se alquila ventilados altos. Informan en Corrales número 2, entre Cárdenas y Economía o por el teléfono A-8202, de 8 a 11 y de 1 a 4. U H 41780 8 sp.

CON motor, y a una cuadra de San Rafael, se alquilan los fresquísimos altos de Aguila 96. Informan en Cuba 52, de 3 a 5. A-7625. U H 42253 6 sp

**SE ALQUILAN**

los altos de la casa Plácido, (Bernaza), 16, entre Obrapía y Lamparilla, compuestos de sala, comedor y nueve cuartos, con sus servicios modernos. Informan: Bahamonde y Ca., Obrapía 105, Teléfono A-3650. 42673 10 Sep.

SE alquila una casa de Salud 101 altos, esq. a Gervasio, compuesta de sala, saleta y cuatro cuartos. Es muy fresca y tiene agua abundante. Informan en la bodega.
U H 5514 15 sept

SE alquila, Estevez 144, a una cuadra de Infanta, sala, comedor y 3 cuartos grandes, moderna. La llave en la misma entre Cruz del Padre y Nueva.
U H-42604 6 Sept.

**SE ALQUILA AMARGURA 61**

el primer piso alto, sala, saleta, tres habitaciones, baño intercalado, cocina, servicio de criados. Informes en el número 63.
U H-42616 8 Sept.

ALQUILO en Factoría 57, primer piso, sala, comedor, gabinete, 3 habitaciones, dos servicios, baño moderno, agua abundante en $53. Informan en el 2o. piso. U H S-5512 6 Sep.

CASA moderna, Aramburo 42, primer piso alto, sala, saleta, tres habitaciones, baño intercalado completo, comedor, cuarto servicio criados, cocina gas. Llave Librería Albela, Tel. U-5783.
U H 42759 5 sep

SE alquilan los hermosos altos, Reina 121, entre Lealtad y Escobar, propios para casa de huespedes. Informes Reina 82. Teléfono A-1805.
U H-42596 8 Sept.

ALQUILO los altos de Sitios núm. 168, sala, recibidor, dos cuartos, baño intercalado completo, servicios de criados, toda decorada. La llave en los bajos e informan Tejadillo 45. Telf. A-2575.
42808 13 sp

NEPTUNO 167, entre Escobar y Gervasio, se alquila un piso con sala, hall, tres habitaciones, comedor, cocina, cuarto de baño completo, cuarto y servicio de criadas, todo moderno, 55 pesos. Informes Ramos( M-7934. Llave en los bajos.
S 5522 8 sp.

SE alquilan los hermosos y modernos altos de esquina con cinco balcones a la calle, sala, saleta, tres habitaciones, baño intercalado, cocina de gas, mucha agua, muy frescos; Escobar 177, esquina a Víctor Muñoz; en la bodega de Sitios y Escobar está la llave.
U H43039 7 sep.

SE alquilan los bajos de San Lázaro y Campanario; precio: 65 pesos.
42986 10 sep.

SE alquila, a media cuadra de Belascoaín, cerca de Sanidad y del Habana-Madrid, los altos de División 19. Baratos. La llave en los bajos.
42961 7 sep.

SE alquilan en 50 pesos los altos independientes de Concordia 150-C, entre Oquendo y Soledad, con baño moderno. La llave en la misma. Informan: Concordia 45. Se alquila en 45 pesos los altos de Concordia 75. Informan: Concordia 61. 42966 9 Sep.

SE alquila casa Aguiar números 5 y 7, bajos y altos. Los bajos se componen de sala, comedor, tres cuartos, cocina gas, servicio, buen patio. Los altos de sala, comedor, dos cuartos, cocina gas, servicios. Informan: Habana y Cuarteles, bodega. Teléfono A-5111.
42969 7 Sep.

**ALQUILO UN PRINCIPAL**

en moderno edificio Condesa 46 B, esquina a Lealtad; sala, comedor, dos habitaciones, baño intercalado, calentador y cocina de gas, limpieza escalera cuenta propietario; llave en la bodega.
43053 12 sep.

**MALECON 56**

Pisos altos, frente al mar, sala, comedor, cuarto, cocina, mucha agua, elevador, a 60 y 70 pesos; informa: encargado.
43051 7 sep.

**PARQUE MACEO**

Dos cuadras, pisos acabados de fabricar, sala, cuarto, baño, cocina, Freyre Andrade (Hospital) número 19, entre San Lázaro y Jovellar. 43052 7 sep.

**ALQUILO**

comedor y cocina en la casa de huéspedes Lamparilla 58; tiene varios abonados; en la misma dos habitaciones muy frescas vista a la calle.
43026 7 sep.

**LOS ALTOS MAS MODERNOS Y BARATOS DE LA HABANA**

Se alquilan, Salud 39, al costado de la Iglesia de la Caridad; no tienen vecinos enfrente, casa acabada de fabricar; tienen sala, comer, tres cuartos, baño intercalado, muy lujoso, cocina de gas, cuarto y baño de criados, agua caliente, no falta el agua. Alquiler: $60. Las llaves en los bajos. Dueño: F 1806.
42304 8 sep.

MANRIQUE 138 entre Salud y Reina, Casa para familias o almacén, con 500 metros de superficie, propia para depósito, industria; la llave en la bodega de la esquina de Reina y Manrique.
UH. J. P. 9 sep.

**NEPTUNO 220, ALTOS**

entre Marqués González y Oquendo, muy frescos y espaciosos tienen sala, recibidor, cuatro habitaciones, cuarto de baño completo, comedor corrido al fondo, cuarto y servicio de criados y cocina de gas, la llave en la bodega esquina a Oquendo. Informes: Habana 186; teléfonos letras M 1541 y F 1914.
42977 10 sep.

**CASA LA MAS MODERNA**

En Infanta 18, un piso de sala, comedor, dos habitaciones, cocina, magnífico baño, muy fresco, agua abundante, limpieza de escalera; precio de situación. Informes: Neptuno 172; Telf. M 6823.
UH. S 5552 19 sep.

SE alquilan los bajos de la casa Avenida de la República número 29. Tiene sala, saleta, cuatro cuartos, comedor, baño, pantry, cocina, cuarto y baño de criados, patio y traspatio; agua fría y caliente, timbre en todos los departamentos. Informan: teléfono F-4135, Vedado. U. H. 42954 7 Sep.

SE alquila los altos de Virtudes y Blanco, frente a Galiano, en el punto más fresco, todas las habitaciones con balcón a ambas calles. Informan: Tel. A-2093.
S-5552 12 Sep.

**ALQUILERES DE CASAS**

### (2)—Vedado

**VEDADO**

Se alquila en la calle 22 número 5, entre 11 y 13, una casa nueva, muy fresca, con tres habitaciones y todo lo demás necesario para una familia de gusto. Precio: 50 pesos; la llave al lado.
U. H. 42351 6 Sep.

SE alquilan los hermosos altos de "B" 212 entre 21 y 23, acera brisa, con terraza, sala, recibidor, 6 dormitorios, baño intercalado, galería con persianas, comedor, pantry, cocina, azotea, lavadero, cuarto y servicio criados. Precio $125. Llave en los bajos.
U H 42746 5 sept

SE alquila la casa calle C esquina a Parque, en el Reparto Buen Retiro, Marianao; con garage, jardín y traspatio; su precio: $50.00. Informes en el teléfono F-5808. U H S 5518 9 sp

VEDADO. Se alquila una casa baja, con sala, comedor, tres cuartos, uno de criados y demás servicios, con o sin garage. Calle 19 número 226, entre F y G.
U. H. 42907 6 Sep.

ALQUILO 90 pesos, B 295, entre 29 y 31, Vedado, sala, comedor, siete cuartos, baño, servicio de criados, hall, garage, traspatio, cocina gas y carbón, cerca doble línea. Llave 292. Informes: C 246. Teléfono F 1294. UH. 43014 7 sep.

VEDADO. Casa de esquina, $110. F número 10 esquina a Quinta. Sala, comedor, cuatro cuartos, magnífico baño, cuartos criados, garage dos máquinas, jardín y portal etc. 42970 7 Sep.

**CALLE 15, ENTRE E y D**

altos, acera sombra, brisa. Cerca Colegios Dominicas, La Salle, Iglesia. Sala con cuatro balcones, saleta, hall, grandes comedor y cocina, cinco cuartos familia, dos criados, baños completos familias, criados. Agua siemper. Garage. Casa grande. No caja caliente sardinas como en apartamentos nuevos casas muñecas. Alquiler moderado. Informan: calle Quince, esquina a Baños. 42848 8 sep.

SE desea tomar en alquiler, casa en el Vedado o Repartos, de planta baja, tenga capacidad para dos familias cortas, con todas comodidades, mejor si tiene cuartos altos independientes, tenga garage para varias máquinas, abundancia de agua, bien situada, cerca de tranvías, se dará buena garantía del arrendamiento que se haga. Aviso al teléfono A 9598.
UH 42997 12 sep.

VEDADO, B número 10, entre Calzada y 5a., hermosos altos, a la brisa, con terraza, recibidor, hall, sala, comedor, cinco habitaciones, dos baños, pantry, cocina de gas y criolla, dos cuartos para criados, con servicios, garage con cuarto y servicios para el chofer. Las llaves en la tienda del frente.
UH. J. P. 9 sep.

### (3)—J. del Monte y Víbora

**SANTOS SUAREZ No. 3 1|2**

Se alquilan buenos bajos y altos con sala, comedor, cuatro cuartos, baño, cuarto de criado, cocina y servicio. La llave en el No. 1. Informan: Teléfono F-2444.
41319 8 Sept.

SE alquilan los altos de la bodega Concepción y 15. Informan en la misma. Tel. X-1080. 42698 6 sept

**ALQUILO O VENDO**

Hermosa y moderna casa en la Víbora, gran Avenida, próximo al tranvía; es amplia y fresca, portal, sala, cuatro cuartos, un cuarto de baño intercalado, comedor al fondo, cocina, lavadero y patio; alquiler $60. Informes en Monte 317, en venta muy barata.
U H 42838 6 sp

**EN LA VIBORA**

Se alquilan los bajos de la casa calle de Porvenir número 85 en lo más alto de la Víbora. Tiene portal, sala, recibidor, cuatro habitaciones con un baño intercalado completo, comedor al fondo, cuarto y servicio de criados, cocina con calentador. Hay siempre agua abundante, tiene tanque bajo y alto y motor. Es moderna y muy ventilada. La llave en los altos. Informan Teléfono F-2080. Alquiler $50.00.
U H 42415 9 sep.

SE alquila lacasa San Anastasio número 21 entre San Francisco y Milagros, sala, comedor y tres habitaciones, 38 pesos. La llave botica esquina a Milagros. Informan Tel. A-5278. Goicolea.
U H S-5483 6 sp.

**A $45.00**

alquilo las casas Tamarindo 54 y 56, próximas a la calzada en Jesús del Monte, con portal, sala, saleta, tres habitaciones, cocina, servicios sanitarios y patio. Informan A-1320 y F-1927.
U H 42139 9 sept

SE alquila Patrocinio 22, Loma del Mazo. Jardín, portal, sala, saleta, gran comedor, seis hermosas habitaciones, cuarto de costura, dos baños completos cocina, cuartos para criados, garage y cuarto de chauffeur; siempre hay agua, es muy grande y barata. Informan teléfono I-1377. U. H. S-5548 8 Sep.

SE alquila casa cerca tranvía de Santo Suárez. Lacret y Cortina. Llave al lado en los altos de la bodega. Jardín, portal, sala, comedor, dos cuartos grandes, cuarto de baño completo, cocina con calentador, mucha agua. Se da barata; está decorada y con columnas; acabada de construir. 43049 7 Sep.

SE alquila un chalet en el lugar más alto y saludable de la Víbora, calle de Vista Alegre y San Lázaro. Véalo que es un verdadero sanatorio. La llave en la bodega. Informan: Avenida de Acosta número 36. Teléfono I-1180.
43047 7 Sep.

**LO NUNCA VISTO EN CUBA CASAS MODERNAS A $18**

Se alquilan con dos cuartos, baño, cocina y patio, lugar céntrico a dos cuadras del tranvía de Luyanó o de Jesús del Monte, calle de Justicia esquina a Arango, dos cuadras después de pasar la Quinta del Centro Gallego. Otras casas mayores a 23, 26 y 36 pesos. Las llaves en la lechería. 42938 8 sep.

### (6)—Cerro

ALQUILO en lo mejor del Cerro, La Rosa, a media cuadra calzada, sala, saleta, tres cuartos, cocina, baño y patio; todo grande; informan en la misma; Telf. M 3365.
UH. S 5549 7 sep.

CERRO. Se alquila una casita con sala, dos cuartos y demás servicios en treinta pesos, dos meses en fondo, informan en Lombillo 24 C. Interior núm. 1.
43041 14 sep.

## (B) DEPARTAMENTOS

### (7)—Habana

EN Muralla Siete, se alquila un departamento con balcón a la calle y dos habitaciones. Informan en los bajos.
U H 42830 13 sp

**DEPARTAMENTOS**

**EDIFICIO CORBON**

Industria 72 y medio, a dos cuadras de Prado. Apartamentos sin muebles, con lujoso cuarto de baño, agua abundante, caliente y fría, servicio de criados, ascensor día y noche y sereno en el interior. Precios reducidos.
U H-42608 2 Oct.

**EDIFICIO CARREÑO**

Departamentos para familias, amueblados y sin amueblar. Precios módicos. Teléfono U-2958. Oficina, segundo piso.
U H-42610 17 Sep.

**EDIFICIO SUAREZ, AMARGURA**

número 80, se alquila apartamento primer piso, tres habitaciones, sala, comedor, baño completo, agua fría y caliente; hay elevador e incinerador para la basura. Tiene mucha luz. Informes en el número 63.
U H-42617 8 Sept.

### (8)—Vedado

EN Calzada 116, entre 6 y 8, se alquilan apartamentos y habitaciones desde $10 hasta $15. Con teléfono y demás comodidades para todos los servicios. Informan en la misma. 42975 8 Sep.

## (C) HABITACIONES

### (10)—Habana

SE alquilan habitaciones desde 7 pesos, con agua abundante, un mes en fondo, en San Ignacio 90. UH S 5417 8 sep.

PALACIO Abadín, Cuba 86, casi esquina a Teniente Rey. Edificio moderno, fresco, tranquilo; habitaciones con lavabos y todo servicio, desde $20 mensuales. Agua fría, caliente siempre. M-9726.
U. H. 42585 11 Sep.

### (11)—Vedado

SE acaba de abrir una casa con habitaciones extras; teléfono, calle calzada número 291, Vedado, frente al parque Villalón; para familias de moralidad.
UH 42483 7 sep.

## (D) LOCALES

### (13)—Habana

EN Infanta 35, a dos cuadras de la esquina de Tejas, alquilo una nave recién fabricada, mide 15x6 m. poco alquiles, informes y la llave en Infanta 23, bodega. Telf U-2688. U H S-5423 6 Sep.

OPORTUNIDAD para los cocineros. Se alquila un salón para una pequeña fonda o restaurant, con todos los enseres, se da barato. Informan en el mismo, Monserrate 91. Hotel Tullerías.
U H-42072 5 Sept.

UN hermoso local con 2 vidrieras modernas, tres habitaciones al fondo, en la calzada del Monte, alquiler $150.00 y seis años de contrato. Informan Monte 301, sombrerería.
U H 42184 7 sept

PARA almacén o depósito se alquila la espaciosa planta baja de la casa Jústiz 3. Informan en Ricla 7. La llave en Oficios 6. U H 42829 13 sp

ESQUINA barata en Virtudes y Blanco, a veinte metros de Galiano, propia para barbería o puesto de frutas, puertas a ambas calles; buen contrato. Precio: 30 pesos; teléfono A 2093.
S 554 12 sep.

SE alquila un local completamente independiente para sastrería en la calle Luz 62. Teléfono A 4571.
43000 12 sep.

## (F) SE NECESITAN

### (17)—Criadas de mano y Manejadoras

NECESITO una criada para una clínica y un buen criado, sueldo $30 cada uno, ropa limpia. También un muchacho para fregador, $15. Compostela 53, bajos.
4295 6 Sep.

SOLICITO manejadora para una niña, que esté acostumbrada a manejar; se prefiere blanca y joven. Calle A esquina a 5a. en el Vedado.
U. H. 42962 7 Sep.

### (18)—Criados de mano

SOLICITO criados de mano y cocineras para cuando estén paseando. Se les da casa, comida, por 50 centavos diarios y se le gestiona colocación. Sin cobrarles nada. Sociedad Protectora de Sirvientas La Alianza, Lealtad 111, U-6165. Comodidad, economía y decencia. Pida informes. 43046 6 Sep.

### (19)—Cocineras

SE solicita una muchacha española para cocinar. Sueldo: 20 pesos y ropa limpia y que duerma en la colocación. San Pablo 5, Cerro. 42987 7 sep.

SE necesita una cocinera para cocinar y limpiar; sueldo 25 pesos; Felipe Poey 4, entre O'Farrill y Patrocinio.
S 5550 7 sep.

### (25)—Varios

**BUENOS SUELDOS**

**BUENAS COMISIONES**

Solicitamos agentes, hombres y mujeres. Negocio decente y de fácil venta. Reina 106, altos, de 8 a 11 a. m.
UH 42502 4 sep.

SOLICITO un cobrador para dos casas de inquilinato, garantía seiscientos pesos en efectivo, sueldo: sesenta pesos mensuales, informan: Chacón 2, departamento 109. De 3 a 5 p. m.
43033 7 sep.

SE solicitan un joven trabajador para cobrador y un encargado casa inquilinato. También con garantía. Si usted no reúne condiciones no moleste. Informan: Lealtad 111. P. 2o.
43045 6 Sep.

### (26)—Agencias de colocaciones

**VILLAVERDE Y CA. O'REILLY 13 TELF. A-2348**

Unica agencia que tiene siempre personal competente de cocineros, dependientes, camareros, jardineros, criados, porteros, ayudantes, fregadores, etc. etc. Se mandan a toda la Isla. Villaverde y Ca. O'Reilly 13. U H 42314 4 sp.

**AGENCIA MONTALVO**

La preferida de las familias del Vedado. Calle 17 esquina a F; Telf. F 4427.
UH 40978 22 sep.

**AGENCIA LA ESTRELLA COLON 32. TELEFONO M 9578.**

Ofrece cocineros, criados, camareros, dependientes café y fonda, carnicería, repartidores de cantinas, choferes, cocineras, criadas, dependientes bodega y todas las nacionalidades con referencias.
UH 39914 16 sep.

## (G) SE OFRECEN

### (27).—Criadas de mano y Manejadoras

SE desean colocar dos jóvenes españolas para criadas o manejadoras, con muy buenas referencias de las casas en que están y muy prácticas. Informan: calle M número 6, teléfono F-1445.
U H 42805 6 sp.

**SE OFRECEN**

SE desea colocar una señora española; de mediana edad, de criada de mano o para cuartos y zurcir ropa; en la misma una joven para criada de mano o manejadora. Informan Jesús del Monte, San Nicolás 9, teléfono I-4805.
U H 42785 6 sp.

JOVEN española desea colocarse de criada de mano o manejadora; sabe cumplir con su obligación; informan en el teléfono U 4669. 43005 7 sep.

DESEA colocarse una peninsular de criada de mano o manejadora; lleva tiempo en el país; sabe cumplir con su obligación; informan: Telf. U 4669. Marina.
43007 7 sep.

JOVEN española desea colocarse de criada de mano; no le importa que tenga que lavar no siendo mucha ropa; sabe cumplir con su obligación; desea casa seria; teléfono A 8110.
UH 43010 6 sep.

JOVEN española se ofrece para criada de mano o para el servicio de corta familia; no cocina; tiene buenas referencias; informan: Telf. A 8290.
43011 7 sep.

JOVEN española desea colocarse de criada de mano o manejadora; también con corta familia para cocinar y limpiar; lleva tiempo en el país; buenas referencias. Plaza del Vapor núm. 17, entresuelos.
UH. 43016 7 sep.

SE ofrece una señora joven de gran moralidad para criada de mano o manejadora; tiene quien la garantice y le gustan los niños. Suárez 126; teléfono A 4387. 43020 7 sep.

SE desea colocar una joven de color; habla inglés; poco español; para criada o cocinar para matrimonio. A 3097.
43022 7 sep.

DESEA colocarse una muchacha de criada de mano o de cuartos o de manejadora; le gustan los niños; informan en Reina 20; teléfono A 6361.
43030 7 sep.

DESEA colocarse una señora de mediana edad para criada de mano y ayudar algo a la cocina. Es trabajadora, lleva tiempo en el país, informan en Egido 75, teléfono M 7481.
43031 7 sep.

SE ofrece joven española de criada de mano, entiende un poco de cocina. Informan en Villegas 10; A 4696.
43040 7 sep.

DESEA colocarse joven española de criada de mano o manejadora; tiene buenas referencias de las casas donde ha trabajado; es cariñosa con los niños. Informes en la bodega de Estrella y Campanario; teléfono A 5227.
42940 7 sep.

SE ofrece una criada española; entiende algo de cocina; tiene referencias; para más informes: Telf. M 4871.
42993 7 sep.

DESEA colocarse una joven española para niños; prefiere de meses; con muy buenas referencias y práctica en manejar; lleva tiempo en el país; que sea casa de moralidad; Telf. U 4669. Anita.
42996 7 sep.

DESEA colocarse una joven española de criada de mano o manejadora; teléfono F 4580.
UH 43003 6 sep.

DESEA colocarse una joven española de manejadora; es cariñosa con los niños; tiene familia que la garantiza. Informan en Jesús María 90. Teléfono M-6841.
U. H. 42943 6 Sep.

DESEA colocarse una señora de mediana edad para criada de mano, entiende un poco de cocina; tiene buenas referencias. M-4802. 42948 7 Sep.

DESEA colocarse una joven española para criada de mano, cuartos o comedor. Sabe coser y no le importa cocinar siendo corta familia. Tiene buenas referencias y sabe cumplir con su obligación. Informan, San Rafael 121. Tel. U-5415.
42949 7 Sep.

SE ofrece una joven española muy buena criada de mano, manejadora o habitaciones; tiene referencias. En la misma se ofrece una recién llegada. Tel. A-4792.
42953 7 Sep

ES desea colocar muchacha española para criada de mano: sabe servir a comedor y coser. Tiene referencias. Teléfono M-7122. María.
42958 7 Sep.

SE desea colocar una joven de color, de manejadora o criada de cuarto; ambos trabajos lo hace con perfección. Tiene muy buena recomendación. San Julio 20, entre Loma y Llave, Reparto Oriental, Quemados de Marianao.
U. H. 42960 7 Sep.

SE desea colocar una española de criada de mano o de cuarto. Sabe cumplir con su obligación. Teléfono U-4024.
42978 7 Sep.

SE desea colocar una joven española de criada de mano o manejadora. Desea casa de moralidad. Tiene quien la recomiende. Informan teléfono A-6868.
S-5553 7 Sep.

SE ofrece una joven española para criada de mano. Lo mismo para cuartos o comedor; muy práctica y buenas referencias de casa particular. Teléfono letra M-3229. 42984 7 Sep.

### (28).—Criadas de Habitaciones y Coser

JOVEN española desea colocarse para habitaciones y coser, lo mismo se coloca para el comedor o de manos; tiene muy buenas referencias de buenas casas; se coloca para cualquier punto. Informes: teléfono A 9132. UH 3029 7 sep.

DESEA colocarse una joven española para criada de cuartos o comedor, en la misma otra para clínica. Telf. M 9702.
43037 7 sep.

SE ofrece una criada para cuartos o manejadora; lleva tiempo en el país; tiene quien la recomiende; señas: Compostela 71; teléfono M 4143.
43038 7 sep.

SE desea colocar una joven de sirvienta de cuartos y costura, o en cuidar niños. Tengo referencias y recomendaciones. Informan en San Lázaro número 207, altos, esquina a Escobar. Teléfono letra A-3271. U. H. 42980 7 Sep.

### (29).—Criados de mano

SE ofrece un joven español de criado de mano o camarrero u otro trabajo análogo, tiene buenas referencias. Informan M-9578. U H 41686 7 sp.

SE ofrece un joven español, para sirviente, en casa particular, es fino en trato y presencia. Inmejorables recomendaciones; esta trabajando con una familia de la más nombradas de la Habana. Más informes teléfono F-5852, Eduardo.
U H-42679 5 Sept.

BUEN criado de mano español, se ofrece para casa particular, sabe servir muy bien, es honrado y trabajador, sabe planchar ropa, tiene buenas referencias y es muy obediente. Informan Inquisidor núm. 39, almacén. Tel. A-3176.
U H 42755 5 sept

DESEA colocarse un muchacho español de criado de mano o ayudante de chofer; tiene referencias; informan: Teléfono F 2713. S. 5556 7 sep.

DESEA colocarse un criado de manos, entiende de jardinero y cumple con su obligación, tiene referencias, es honrado, desea familia seria, informes: llame al teléfono A 6794. Bodega, Manuel.
43035 36 7 sep.

SE ofrece un joven español para criado de mano y que sabe planchar fluses de caballero y entiende algo de cocina; y sirviente de café y casa de huéspedes. Llame al teléfono F-2888.
42944 7 Sep.

DESEA colocarse un buen criado de mano peninsular, práctico en todo buen servicio; no tiene pretensiones y tiene recomendación de las casas que trabajó. Teléfono A-4792. 42951 7 Sep.

### (30).—Cocineras

JOVEN española desea colocarse para cocinar y limpiar para corta familia; lleva tiempo en el país; informan: teléfono U 4669. Esperanza.
43004 7 sep.

COCINERA española desea colocarse; sabe cumplir con su obligación; entiende algo de dulces; informan en el teléfono U 4669. Trinidad. 43006 7 sep.

SE desea colocar una muchacha española; lleva tiempo en el país, para cocinar y limpiar para corta familia; es formal; no tiene pretensiones; informan en Colón 33, altos. UH. 43009 7 sep.

DESEA colocarse una cocinera repostera; sabe cocinar a la criolla y a la americana; no le importa salir a fuera. Hay que pagarle los pasajes. Lleva tiempo en el país. Informan en Lamparilla número 80; Telf. A 3559.
43013 7 sep.

**SE OFRECEN**

DESEAN colocarse una buena cocinera y una criada de mano o para cuartos; la cocinera sabe hacer dulces; tienen referencias de las casas que han trabajado; para informes: Aguila 114, habitación 72. Teléfono A 7048.
43019 7 sep.

COCINERA española de mediana edad, se coloca para establecimiento o casa particular; cocina española y criolla; sabe de repostería; tiene recomendaciones de donde trabajó; no duerme en la colocación; teléfono M 5125.
43021 7 sep.

DESEA colocarse una señora de mediana edad de cocinera y una hija de criada de mano; tienen referencias; desean buena familia; informan en Oficios 108; teléfono A 5663.
43024 7 sep.

COCINERA castellana desea colocarse; sabe bien su oficio; es de mediana edad; hace plaza si lo desean. Informan en I número 14, solar, Vedado.
43023 7 sep.

DESEA colocarse una muchacha española para cocinar, limpiar para corta familia o para criada de mano; tiene buenas recomendaciones; teléfono F 1993, calle 25 esquina a 10.
43001 7 sep.

SE desea colocar una española de mediana edad para cocinera o para un matrimonio, para todo; duerme o no en la colocación. Informan: calle 3a. entre 10 y 12, número 467. Teléfono F-4605. Tiene referencias 42942 7 Sep.

SE ofrece una buena cocinera a la Criolla y Española. Tiene referencias de las casas que trabajó. Informan: teléfono A-4792. 42950 7 Sep.

SE ofrece superior cocinera de color, repostera, para cocinar solamente. No tiene inconveniente en trabajar en repartos. No duerme en la colocación. Tiene referencias. M-7122.
42957 7 Sep.

SE desea colocar una joven española de mediana edad para cocinar y limpiar o manejadora, con buenas referencias. Informan: Teléfono A-5640.
42963 7 Sep.

SE ofrece una cocinera española. sabe bien su obligación; entiende de repostería. Informan: Oficios 50, tel. A-6639.
42965 7 Sep.

UNA gran cocinera desea colocarse. Conoce bien la alta cocina española y criolla; sabe de repostería. Muy limpia y buenas referencias de casa particular. Teléfono M-3229. 42983 7 Sep.

SEÑORA española desea colocarse para cocinar; sabe de repostería; solamente para cocinar; sabe bien su obligación; informes: Aramburo 5; Telf. U 3939.
43025 7 sep.

DESEA colocarse una joven española de cocinera y limpiar. Informan en el teléfono A 6335. 42985 7 sep.

DESEAN colocarse dos muchachas para cuartos; entienden de cocina y de coser; informan: Línea 131, al lado del Carmelo, Vedado. Telf. F 1907.
42941 7 sep.

UNA señora de color desea colocarse para cocinera; es limpia y conoce bien el oficio; informan: Telf. M 2995.
42995 7 sep.

### (31).—Cocineros

SE ofrece un buen cocinero repostero; joven, español, con referencias para casa particular o de comercio, sabe las tres cocinas, helados y pastelería, sale al campo, es hombre solo, teléfono A 7416.
43034 7 sep.

DESEA colocarse un joven español de cocinero práctico, en cocina criolla y española y toda clase de dulces, tiene referencias. Informan: M 1121.
UH 3042 6 sep.

DESEA colocarse un cocinero español sabe de repostería, bien sea huéspedes, establecimiento o particular. Informan: teléfono A 5163. 42939 7 sep.

COCINERO español con muchos años de práctica, desea encontrar trabajo en casas de comercio, fonda, hotel o casa particular; informan en Mercaderes 16 y medio, cuarto núm. 30. Telf. A 3177.
42988 7 sep.

COCINERO español, joven, sabiendo cumplir su obligación, siendo económico, para particular o comercio. También sale al campo. Teléfono A-3586.
43050 7 Sep.

DESEA colocarse un cocinero asiático, en casa particular, para cocinar y limpiar. Cocina Española; hace dulce. Informan Cerro y Zaragoza Tel. I-1074.
42045 16 Sep.

SE ofrece un buen cocinero chino. Cocina a la Española y Criolla. Sabe de repostería, muy limpio y buenas referencias de casa particular. Tel. M-3229.
42982 7 Sep.

### (32)—Crianderas

UNA joven extranjera desea colocarse de criandera; tiene certificados de Sanidad. Informan: Cristina 10, Dpto. 7.
42968 7 sep.

### (33)—Chauffeurs

CHAUFFEUR experto mecánico, español, con largos años de experiencia, desea colocarse en casa particular, no tiene grandes pretensiones, buenas referencias. Informan F-5465. U H 41568 5 sept

CHAUFFEUR, joven, español desea colocarse en casa particular; sabe manejar toda clase de máquinas; ocho años de práctica; tiene referencias de las casas donde ha trabajado; teléfono U 5148.
UH 42564 7 sep.

CHOFER español desea colocación en casa particular o comercial; tiene buenas referencias de las casas en que ha trabajado que lo acreditan por su honradez y buen comportamiento: informan en el teléfono A 6522.
UH 42562 7 sep.

CHAUFFEUR mecánico español desea colocarse en casa particular o de comercio; tiene referencias. Informan: teléfonos U 4116. F 3838. 43008 7 sep.

CHOFER español se coloca sin pretensiones; entiende mecánica en general; lleva diez años de práctica; informes al teléfono A 9026. 43012 7 sep.

CHAUFFEUR español, desea colocarse en casa particular o de comercio; entiende toda clase de máquinas; no tiene pretensiones y tiene referencias de donde trabajó. Teléfono A 4792.
42955 6 sep.

SE ofrece un buen chauffeur español con varios años de práctica, a casa particular o de comercio; muy práctico en el manejo y mecánica de cualquier máquina. Referencias a satisfacción. Informan: Vista Hermosa y La Rosa, Cerro, teléfono A-4849. 42973 7 Sep.

CHAUFFEUR, con ocho años de práctica, se ofrece a casa particular; es experto en manejo y mecánica. Se somete a cualquier prueba y tiene quien lo garantice. Informes: San Rafael 147 (bajos), entre Lucena y Marqués González. Teléfono U-5518. 42972 7 Sep.

SE ofrece chauffeur español competente en cualquier máquina y con buenas referencias. También aceptaría trabajo por la tarde y noche solamente. Módicas pretensiones. Teléfono F-2806.
42974 7 Sep.

**CHAUFFEUR**

mecánico, español, mediana edad, largos años experiencia, desea colocarse en casa particular; no tiene grandes pretensiones de sueldo; es formal. Telf. A 4307. Taller de mecánica. 43002 7 sep.

### (34).—Tenedores de libros y Oficinistas y Empleados de Oficinas

**JOVEN, TENEDOR DE LIBROS**

con experiencia en los trabajos generales de oficina y buenas referencias, se ofrece para trabajar por horas o permanente. Teléfono I-7440. U H 42839 6 sp

JOVEN cubano, muy práctico en casa de comercio, desea empleo, no tiene grandes pretensiones, lo mismo oficina particular. Informan: A 8585.
43043 7 sep.

TRADUCTOR, corresponsal, mecanógrafo, inglés-español, de mucha experiencia, solicita empleo. Inmejorables referencias. Llame al F 4583. Escriba: Federico, calle D núm. 247, Vedado. 42991 13 sep.

TENEDOR de libros con buena experiencia y referencias a satisfacción del solicitante, ofrece sus servicios por horas o permanente. Teléfono U-3773.
42979 7 Sep.

**SE OFRECEN**

### (35).—Varios

LAVANDERA desea encontrar ropa fina para lavar en su casa; ha lavado en buenas casas; Novena núm. 15, entre Dolores y Tejar, Reparto Lawton, Víbora, pregunten por Enriqueta.
43018 7 sep.

SE ofrece una señora española para encargada de casa de inquilinato; es práctica; o para hacer una limpieza por horas, en oficina o casa particular; informan: Telf A 4716.
UH. 42946 7 sep.

SE ofrece sirvienta española, catalana, mujer muy decente y sabe su obligación y con muy buenos informes. Progreso 6. Teléfono A-6437.
42945 8 Sep.

SE ofrece un matrimonio cubano blanco para encargado de casa de vecindad o cuidar y limpiar una oficina. Tiene referencias. Informes: teléfono A-8891.
42947 7 Sep.

SE ofrece un joven español práctico para camarero, portero, criado de mano, sirviente clínica o cualquier otro trabajo; no tiene pretensiones. Tiene recomendación. Teléfono A-4792.
42952 7 Sep.

SE ofrece un español de mediana edad para camarero de hotel, sereno o para ascensor. Sirve para encargado de casa de huéspedes o inquilinato; tiene quien lo garantice. Informan de 7 de la mañana a 8 de la noche. García. Teléfono A-F265. 42959 7 Sep.

SE ofrece un delineante con conocimientos en mecánica, topografía y arquitectura. Informarán tel. A-3039.
42971 7 Sep.

## (I) COMPRA Y VENTA DE SOLARES YERMOS

**EN EL GRAN REPARTO**

Miramar. En la calle 14 entre 3a. y 1a. Avenida. Vendo tres solares de centro con 1.251 varas cada uno. Precio a $6.00 la vara. Oigo oferta.

EN LA CALLE 8 ENTRE 3a. Y Quinta Avenida. Vendo un solar de sombra y uno de sol. Precio: $9.00 la vara. Oigo oferta.

EN LA CALLE 8 ENTRE 5a. Y 7a. Avenida. Acera de sombra. Dos solares de centro. Precio $8.00 la vara. Oigo oferta.

EN LA 5a. AVENIDA ANTES DEL Reloj. Vendo dos solares de centro. Precio a $12.50 vara. Dejo $7.000 en hipoteca sobre cada solar.

EN LA QUINTA AVENIDA DE 18 a 24. Vendo una gran esquina de Fraile. Precio a $17.00 la vara. Oigo oferta.

EN LA 5a. AVENIDA, ACERA DE sombra. Vendo dos solares de centro. Uno en la cuadra del Reloj. Precio a $14.00 la vara.

EN LA 5a. AVENIDA, GRAN ESquina de Fraile. Vendo esquina y centro. Los dos a $15.50 la vara. Oigo oferta y dejo dinero en hipoteca. Un Centro, precio a $15 la vara.

EN LA 5a. AVENIDA DE 18 a 24 Avenida. Gran esquina. Precio a $16 la vara. Oigo oferta.

EN LA CALLE 8 PEGADO A 5a. Avenida. Gran solar de centro. Precio a $9.00 la vara.

**EN QUINTA AVENIDA**

En la manzana 26, un solar de centro. Precio $15.00 la vara. Oigo oferta justa.

EN LA CALLE 10. GRAN AVENIda de Ramón Mendoza. Vendo cuatro solares de centro en la acera de sombra. Entre 3a. y 5a. Avenida. Precio a $9.50 la vara. Dejo gran parte en hipoteca.

**EN LA 5a. AVENIDA**

Vendo gran esquina, 1.564 varas. Precio $14.00. Oigo oferta.

**EN LA 5a. AVENIDA**

En lo más alto después de la calle 30. Vendo una esquina. Precio a $14.00 la vara.

EN LA 5a. AVENIDA, ENTRE 32 y 34. Vendo un solar de centro. Precio a $13.00 la vara.

**EN LA 5a. AVENIDA**

Gran esquina y centro. Se venden estos dos solares a $12.00 la vara. Se deja sobre $16.000 en hipoteca.

**EN LA 5a. AVENIDA**

Vendo solar de centro de 28 a 34. Precio a $11.50 la vara.

**EN LA 5a. AVENIDA**

Gran segunda esquina. 1.564 varas. Precio a $15.00 la vara.

EN LA AVENIDA RAMON MENdoza. O calle 10 del Reparto Miramar. Entre 5a. y 7a. Avenidas. Vendo tres solares en acera de la brisa. Precio a $9.50 la vara. Se oye oferta.

EN LA CALLE 4 ENTRE 3a. Y 5a. Avenida. Vendo tres solares de centro. Precio a $9.00 la vara.

EN LA CALLE 2 ENTRE PRIMERA y 3a. Acera de sombra. Vendo tres solares de centro. Precio a $6.00 la vara. Pudiéndose pagar $2.00 por vara y reconocer lo demás en hipoteca.

**A LA ENTRADA DEL VEDADO**

Entre 5a. y 3a. Avenida. Vendo 3 esquinas. Precio a $11.00 la vara; y dos centros a $9.00 la vara. Oigo oferta sobre ellos.

**EN LA 3a. AVENIDA**

Vendo una gran esquina con 1.564 varas. Precio a $8.00 la vara. Doy facilidades en el pago.

**EN LA 3a. AVENIDA**

Gran esquina y centro. Precio a $9 la vara. Oigo oferta. Informa M. de J. Acevedo, Notario Comercial. Obispo 59, altos. Café Europa. Teléfono M-9036.
42859 6 Sep.

10 CENTAVOS DE 7 A. M. A 4 P. M.; Y DE 4 A 10 P. M. 15 CENTAVOS

SOLICITUDES DE TRABAJO: DIEZ CENTAVOS
DEPARTAMENTO DE ANUNCIOS CLASIFICADOS

10 CENTAVOS DE 7 A. M. A 4 P. M.; Y DE 4 A 10 P. M. 15 CENTAVOS

M.E.C.D. 2016

# Más Anuncios Clasificados de Ultima Hora

## (H) COMPRA Y VENTA DE FINCAS

### (36)—Urbanas

DESEO comprar una esquina para fabricar tiene que ser de Infanta a Belascoain, se paga comisión. Informan, Cerro y Auditor, bodega de 11 a 12, teléfono A-5042. U H-41378 5 Sept.

VENDO O ALQUILO

Moderna casa, amplia, próxima al tranvía; consta de portal, sala, cuatro cuartos, un cuarto de baño intercalado, comedor, cocina, lavadero y patio. Precio $7.500; si no tiene todo el dinero se le facilita. También la alquilo barata. Directamente, Monte 317, A-1988. U H 42836 6 sp

ESQUINAS PARA RENTA

Todas con establecimiento; vendemos las siguientes: Escobar, 4 plantas, $42.000; Neptuno, 2 plantas, $45.000; Concordia, 2 plantas, $40.000; San José, 3 plantas, $44.000; San Nicolás, 4 plantas, $100.000; Galiano, 4 plantas, 98 mil pesos; Campanario, 3 1-2 plantas, $45.000; Consulado, 3 plantas, $35.000; Reina, 3 plantas, $40.000 Quintana y Cía. Belascoaín 54, altos. Teléfono U-5735. 42892 7 Sep.

## (I) COMPRA Y VENTA DE SOLARES YERMOS

EN EL GRAN REPARTO MIRAMAR. EN EL MAS BELLO Y PINTORESCO DE TODOS LOS REPARTOS. POR LA SITUACION TOPOGRAFICA QUE TIENE

Vendo en este Reparto, en todas sus grandes Avenidas, solares de centros y esquinas, con el 10 por ciento de contado y resto a pagar en grandes plazos. También vendo solares de centros y esquinas dejando la cantidad que se desee en hipotecas al 6 y al 7 por ciento de interés. Tengo dinero sobre casas y solares en este Reparto a interés módico. Informes directamente a persona interesada. M. de J. Acevedo, Notario Comercial, Obispo 59, altos, Café Europa. Tel. M-9036. 42859—6 Sep.

TERRENO en la Calzada de Ayesterán, vendo lote de esquina y del centro con el diez por ciento de contado y resto en diez años con el 6 por 100 de interés. J. Cil. Teléfono letra FO-7789. S-5551 4 Oct.

GANGA

En la calle 12 de Almendares, vendo un solar con veinte varas de frente por 45 varas de fondo, o sean 9.15 varas, al precio de 5 pesos la vara, entre dos líneas de tranvías, se puede reconocer una hipoteca de 2.500 pesos al 8 por ciento anual, no pierda esta oportunidad, al que le interese que pase por la Manzana de Gómez, departamento 216, Telf. M 4951, pregunten por el señor Alvarez. 42976 6 sep.

## (LL) DINERO EN HIPOTECAS

### (41)—Se ofrece

DINERO EN HIPOTECA

Siempre tengo la cantidad que pueda necesitar para la Habana y sus barrios; también para fabricar; mucha reserva. Vallengo, en Monte 37. U H 42837 6 sp.

### (42)—Se toma

17.000 Y 30.000 PESOS

los tomo en primeras hipotecas; informes directos; Domínguez 9, Cerro, de 9 a 11 y de 2 a 4 R. H. L. 43017 12 sep.

## (O) HOSPEDAJES

### (45)—Hoteles

HOTEL COLON

Las habitaciones más frescas, amplias y bien amuebladas de la Habana de 20 a 35 pesos por mes, por día de $1.00 a $2.00; hay elevador y un magnífico restaurant, donde por precios módicos se admiten abonados; completo orden y limpieza. Teléfono M-6305 y M-5037. Villegas 110, entre Muralla y Sol. U H 37927 5 sp

### (46)—Casa de Huéspedes

CASA DE HUESPEDES

Galiano 84, altos, café "La Isla", habitaciones con baño privado; orden, moralidad y economía y excelente trato. La mejor de Galiano. Tranvías en todas direcciones. 43044 1 sep.

## (S) MUEBLES Y PRENDAS

### (52)—Venta

PRENDAS Y RELOJES

Para compras y arreglos, visite nuestra casa. Somos fabricantes e importadores, vendemos la mejor calidad al mas reducido precio y tenemos un variado surtido de artículos para regalos.

Cadenas de oro para niña, desde $2.00
Cadenas de oro para señora, desde $2.50
Anillitos y sortijas de oro, desde. $1.00
Areticos de oro, desde .. .. .. .. $1.50
Anillos de compromiso 18 kts. y frente 18 kts. blanco garantizado, desde .. .. .. .. .. .. $4.50
Id. Id. frente de platino legítimo $6.50
Aretes y semi-argollas de fantasía, últimos modelos especiales de la casa, desde .. .. .. .. $1.75
Relojes pulsera de oro 18 kts., desde .. .. .. .. .. .. .. .. .. $9.50
Relojes de pared en variados modelos, de $3.50 a... .. .. 45.00
Carteras de piel, desde .. .. .. $3.00

Y todo cuanto pueda necesitar de nuestro giro.

Fabricamos botonaduras, yugos, hebillas, sortijones, etc., etc., con iniciales grabadas o esmaltadas, de los mas elegantes modelos

Hacemos, reformamos y componemos toda clase de prendas y reparaciones de relojes. Compramos oro en prendas rotas.

Especialidad en grabados y trabajos de esmalte.

LA FORTUNA

Joyería y Relojería con talleres propios. Aguila 126 casi esquina a Estrella. Teléfono A-4285. Pasamos a domicilio. E-1938 alt. 3 Sep.

COMPRE SUS MUEBLES A PLAZOS

Preciosos juegos de cuarto por $10 al mes; uno de sala $8; uno de recibidor $5; una cama de hierro $3; un escaparate con lunas biseladas $4; una lámpara de sala, cuarto o comedor, $3; muebles de oficina y todo lo que abarca el giro, con grandes facilidades de pafio. "La Casa López", Padre Varela 76, (Belascoaín) entre Néstor Sardiñas y Fernando Quiñones. Teléfono A-6141. Alquilamos muebles de todas clases; hacemos cambios de muebles y los recibimos en fondo. No deje de visitar nuestra Exposición. Ahorrara tiempo y dinero. U H S-5169 18 Sept.

## MISCELANEA

COMPAÑIA MINERA "FILON DE ORO"

Se cita nuevamente a los accionistas de esta Compañía a la junta general extraordinaria que debía celebrarse ayer día 4 y ha sido transferida de acuerdo con los concurrentes para hoy día 5 de septiembre en el mismo lugar, 10 de Octubre número 600, a las 9 a. m. Se tratarán los mismos asuntos que los anunciados en las citaciones anteriores.

PEDRO DIAZ,
Presidente.

920-1-5 sep.

JARDIN "LA CHINA" (WAJAY)
PARQUES Y JARDINES
PLANTAS Y FLORES
PIDA NUESTRO CATALOGO ILUSTRADO
CUBA 48. TELS. A-7917 A-8132
42967—6 Sep.

## AVISOS RELIGIOSOS

PARROQUIA DEL SANTO ANGEL CUSTODIO. ASOCIACIONES DE NTRA. SRA. DE LA CARIDAD DEL COBRE Y ADORACION NOCTURNA

Monseñor Francisco Abascal y las Directivas de ambas Asociaciones, tienen el honor de invitar a los asociados y a los devotos de la Santísima Virgen de la Caridad, a los solemnes cultos que en honor de la Excelsa Patrona de Cuba se celebrarán en esta parroquia. Programa: los días 5, 6 y 7, Solemne Triduo a las 7 y media p. m. Ocuparán respectivamente la Sagrada Cátedra: Monseñor Manuel Arteaga y Betancourt, Provisor y Vicario General del Arzobispado de la Habana. Rdo. Padre Fray Teófilo Arroyo, de la Orden de Predicadores. Rdo. Padre Fray Antonio Melo, de la Seráfica Orden de San Francisco. Día 8: A las 8 a. m. Misa de Comunión General e imposición de medallas. A las 9 a.m. Misa Solemne a gran orquesta. El sermón a cargo del Rdo. Padre Joaquín Santillana, S. J. 42964 7 sep.

E. P. D.

La Señora

Celina Echarte y Alfonso Vda. de Recio

HA FALLECIDO

(DESPUES DE RECIBIR LOS SANTOS SACRAMENTOS Y LA BENDICION PAPAL)

Sus hijos y hermanos que suscriben, en su nombre y en el de todos los familiares ruegan a las personas de su amistad concurran hoy lunes a las cuatro de la tarde a la casa Santa Catalina número 53 entre Luz Caballero y José Antonio Saco, Víbora, para acompañar el cadáver al Cementerio de Colón.

Habana, 5 de septiembre de 1927.

María Antonia, Sarah, Enrique y José Agustín Recio y Echarte; Pedro Pablo Alfonso y Echarte; Regla Suiras de Recio; Eduardo, Rosa y Adelaida Echarte y Alfonso y doctor Luis Ortega.

(NO SE REPARTEN ESQUELAS.)

Cta. 1d-5.

FUNERARIA DE PRIMERA CLASE
ALFREDO FERNANDEZ
TELEFONO A-4348 SAN MIGUEL, 63

# MAS SOCIEDADES ESPAÑOLAS

## Carta de gratitud dirigida al Presidente del Centro Balear

A continuación publicamos un valioso testimonio de gratitud que la Asociada Ana María Viera ha dirigido al presidente social de esa entidad:

Habana, agosto 24 de 1927.

Señor presidente del Centro Balear. Ciudad.

Muy señor mío:

Antes de pedir el alta que acredite mi perfecto estado de salud y como testimonio de gratitud expongo lo siguiente: Ingresé en la Casa de Salud de la Asociación que usted dignamente preside en marzo pasado, enferma de tal manera que creía no sobrevivir a mis males que por ser muchos y avanzados minaban mi existencia y me ponían en peligro inmediato de perderla.

Encargado de combatir estos males el doctor Ignacio B. Plasencia, laboró incansablemente por arrancarme de las garras de la muerte y lo consiguió después de practicar una difícil y arriesgada operación a la que temían otros cirujanos.

Con ese motivo, señor presidente, me faltan palabras para poder expresar mi intensa gratitud y reconocimiento hacia el querido doctor Ignacio B. Plasencia.

Por otra parte, debo expresarle que estimo digna de encomio la labor que realiza las enfermeras, en especial la señora Nelia Luján y señorita Tomasa Eded.

Termino, señor presidente, suplicándole dé a conocer el contenido de esta carta a los señores miembros de la Junta Directiva y Sección de Sanidad, para que éstos puedan apreciar la buena marcha de nuestra Casa de Salud y el notable acierto de sus facultativos.

Le reitera su más sincero agradecimiento, su afctma.

S. S.

(f.) Ana M. Viera"

## Gran Foment Catalá

Ruidoso y espontáneo fué el triunfo obtenido anoche por esta cultural y artística sociedad Gran Foment Catalá.

Como era de esperar, anoche los frescos y ventilados, hermosos salones de dicha entidad se vieron concurridísimos, llenándose a rebosar de distinguido y selecto auditorio, no cansándose de aplaudir, celebrar y felicitar a los artistas y directivos que bien se lo merecen.

El Conde de Luxemburgo fué la obra atrevida que se puso en escena por el Cuadro Artístico; y en honor a la verdad, este atrevimiento, que cuidadosamente representada por estos valiosos y disciplinados artistas, que prestan su concurso al Arte, Cultura, Patriotismo y Confraternidad en todas las veladas que se vienen representando y artísticamente ensayado por sus valiosos directores, se debe el éxito asombroso obtenido anoche por el Gran Foment.

La presentación perfecta y acabada fué otra sorpresa que premió cual se merecía.

Nena Prada, en su role de Angela Didier, estuvo inspirada y afortunadísima, valiéndole muchos aplausos y vis de algunos números. Señora Fortuny, en su papel de Julieta, muy discreta, avivando con su vis cómica el difícil papel a ella encomendado. La señorita Carmelina Pérez, que hizo su presentación, fué muy felicitada en el Aria cantada en el tercer acto del cabaret. Muy celebradas las señoritas vice tiples en su dicción y canto.

El Conde de Luxemburgo, encomendado al eminente barítono señor Antonio Planas, subyugó con su potente y bien timbrada voz el papel más importante de la obra, y el público, muy atento, le colmó de aplausos y muchas felicitaciones; el señor Graciani en el difícil papel de Príncipe Basilio, tanto la parte cantable como la recitada estuvo felicísimo, haciendo reir verdad con su natural y sin exageración los pasajes cómicos de la opereta. Muy bien Graciani. El señor Prieto, en el role de Armando rayó a gran altura, consiguiendo un resonante triunfo. Acertadísimos en el conjunto los señores García, José, Morales, Tarragó, Sanz, Ortega, Cuervo, Gironella, García Arturo y no menos el niño Gironella en el respectivo papel de criado.

Alegría, bailes y flores; de todo hubo en el tercer acto de la obra. Celebradísima la pareja de bailes por el profesor señor Ibarra y señorita Dueñas (Joaquina). Aplausos, muchos aplausos consiguieron, como no menos dejó de conseguirlos la niñita Carregado en su baile y canto y la joven parejita en su Tango Argentino hicieron las delicias del concurso que a petición clamorosa del respetable auditorio tuvieron que visar todos estos números.

Cerrándose la velada con una animación indescriptible, aplausos, felicitaciones a granel para todos y muy especiales para la profesora señorita María Albareda y señor Pedro Gironella, que con su labor constante, inspiradísima y entusiasta al arte, permite que el Gran Foment Catalá pueda conseguir estos resonantes triunfos y nosotros, para acabar, no podemos de menos de verdad unir nuestra felicitación a la del selecto auditorio que tuvo la fortuna de escuchar tan admirable concurso y a los directivos que incansablemente no desmayan para proporcionarnos noches de espansión, noches de arte, de alegría y confraternidad.

Y hasta la otra, para el día 18 con la preciosa comedia "La Casa de Quirós" y para el día 9 del próximo mes de octubre, la zarzuela "Marina", finalizando la velada con baile de salón.

## La Juventud de Baleira

También celebró ayer una elegante matinée en el Carmelo esta juventud, gallega y donosa de la Comarca de Baleira.

Concurrió su directiva, presidida por su presidente, señor Gonzalo Ron López, concurrieron todos los asociados, con ellos gran número de bellas damas y muchas y muy lindas damitas.

La orquesta excelente; elegantes los bailables; a las damas y damitas se las obsequió con flores y dulces, y a los caballeros con tabacos y la exquisita Sidra de El Gaitero. Y las horas pasaron encantadoras.

## GANARON LOS DIABLOS 5 x 1

CENTRAL ALMEIDA (Oriente), septiembre 4, DIARIO, Habana.—Hoy domingo se celebró en este central un interesante partido de foot ball entre el Dolores, de Santiago y Diablos Rojos, de Almeida, ganando los diablos por cinco goals a uno. La concurrencia en el campo fué enorme no registrándose ningún incidente.—López, corresponsal.

## El gran baile del sábado en la Juventud Asturiana

Como siempre, los bailes de esta simpática sociedad son algo extraordinarios.

En el de la noche del sábado, todos los asociados y simpatizadores de la Juventud, habíanse puesto de acuerdo para acudir a esta gratísima noche bailable. Cierto era que iba a resultar algo nunca visto. Así fué.

Desde las ocho y media de la noche empezaron a llegar a la Juventud innumerables y bellas damas y simpáticas y encantadoras damitas. Con ellas llegó también la gracia y la belleza que engalanaron tan bien los espléndidos salones de esta sociedad.

Entre las incontables damas y damitas que concurrieron a esta fiesta anotamos a las siguientes:

Lolita, Luisita y Victoria Abascal, tres lindas hermanitas gentilísimas y elegantes; Mariana Rico; Blanca y Lydia Díaz Llano; María Murugarren; María Ramírez; Josefina Cubillas; Cuca Rodríguez; María S. Fuentes; Lolita Soldando, tan graciosa; Flora Rodríguez, Pepita Fernández; Carmelina Lucios; María Teresa Fuentes; Aida Berdeja; Matildita Martínez, siempre tan linda y simpática, como amable; Elena Borges; Manuela Rodríguez; Rosa Figueroa; Rosa Blanco; Evangelina Porbell; Juana M. Miranda; Herminia Romejero; Aracelia y Zoraida Villarín; Lydia Ravella; Emilita García; María Brito; Teresa Casas; Fé Guerra; Eugenia Crespo; señora de Mir; Esperanza Menéndez; Mercedes Rodríguez; María Serra; señora Caridad García; señora de Ross; Amparo Guell de Fernández; Alicia Alvarez; Amelia Sánchez; Antonia y Porfiria Rivas; Julia Cueto; Consuelo y Aurora Montes de Oca; Catalina Mir; Jenara Arango; Carmen Soto; Amparo García; Alicia, Juanita y Mercedes Romero; Juanita Bulnes; Carmen Asso; Margot Rastrillo; Ofelia Reverón; Josefina Ordóñez; Candita Hernández, Nena López y Emilita García.

En el intermedio del programa de baile se rifó entre tan selecta y distinguida representación femenina varios artísticos regalos.

Luego siguió la segunda parte, con gran animación como la anterior, divirtiéndose durante la noche del sábado todas y todos los que asistieron a tan bella fiesta bailable.

Hasta las dos de la madrugada duró este gran baile, que culminó en un brillante desfile.

Nuestra felicitación a los señores que tomaron parte en la organización de este gran baile, felicitación que hacemos extensiva a la directiva y asociados de la Juventud Asturiana.

## CRONICA SOCIAL

DE LAS HERMANAS OBLATAS

Sr. Alberto Coffigny Ortiz.
Cronista Social de la MARINA.
Distinguido caballero:

Tengo el honor de poner en su conocimiento que en la sesión celebrada el martes 30 del mes pasado, por el Comité Gestor que entiende en los asuntos relacionados con la Verbena que tendrá efecto el domingo 11 de septiembre en los Jardines de "Miramar" a beneficio del Colegio, acordó nombrar a Vd. "Miembro de Mérito" del citado Comité que forman la Asociación de ex-Alumnas.

Lo que me complazco en participarle a Vd. para su conocimiento y efectos.

Atentamente,

Rosa G. de Faqui.
Secretaria.

Acepto gustoso la distinción que me confiere tan distinguida como entusiasta y amable señorita.

Y les prometo que no solamente estaré con ellas hoy a las diez de la mañana, sino que concurriré a su grande y popular fiesta de Kioscos y baile.

ALTURAS DE MONSERRATE

Denominación conocida del lugar más poético de la gentil Matanzas.

A pasar un día gozando de los encantos que en su nombre se disfrutan con baile y alegre comida campestre saldrán de la Habana selectas y numerosas familias.

Principalmente de Marianao.

Organizado por el Dr. Jorge Facenda, médico prestigioso y prototipo de caballerosidad, Armando Barceló, Raúl y Pedro Pablo Valdés y Mario Mendiendo, cuenta ya con el concurso de todos sus invitados.

Completo ya.

De la Estación Terminal saldrá el tren excursionista a las ocho de la mañana del día 18.

CORTESIA

Dispensada con galantería y fineza que gradezco.

El Dr. Matías Cañizares, Cirujano Dental que acaba de contraer nupcias con la bellísima y elegante señorita Anita Etchegoyen Montalvo, componente del magisterio habanero, me ha honrado con su visita.

Para brindarme su casa, en Concordia 156.

La boda de estos enamorados jóvenes, tuvo lugar en el templo del Santo Angel y fué presenciado por unos elementos sociales de relieve.

No asistí a esa ceremonia, por hallarme disfrutando cortas vacaciones fuera de la Habana.

CONCIERTO

En el Teatro "La Comedia" dará uno para despedirse de la sociedad habanera, la señorita Zoila Galvez.

Será el domingo 11 a las diez de la mañana.

Vicente Lanz, Roberto Ondina, Virgilio Diago y las hermanitas de la Cuesta, prestan su concurso a este concierto.

JIRA

En San Francosco de Paula.

Ha de ser hoy lunes y a beneficio del Colegio de la Sra. Clara Guevara de Castell, Presidente del Comité de Damas de la Unión Fraternal.

EN LA TROPICAL

También tienen anunciado para hoy lunes, una jira los elementos de la sociedad "El Casino Musical".

DR. ROBERTO VALDES DIAZ

Se ha trasladado a una cómoda fresca y confortable residencia.

En Escobar 47.

Allí da sus consultas el acreditado y especialista médico.

Su hermano Liberio, queda para sus consultas, atendiendo a su clientela, en San Rafael y Escobar, altos.

Ambos distinguidos profesionales me ofrecen sus residencias y oficinas.

Gracias.

Alberto Coffigny Ortiz.

## BRISSET CAMPEON DEL PERU

LIMA, septiembre 4. (UP.)—Manuel Brisset ha ganado el campeonato welter del Perú esta noche derrotando por puntos a Alberto Icochea, en una pelea muy movida a doce rounds, discutida en esta capital.

# MAS NOTICIAS DE SPORTS

## Vedado y Fortuna...

(Viene de la pág. DIECIESIETE)

Ballesté cristalizó la primera carrera de los chicos de la efe gótica en el tercer inning, elevó un fly al center que mofó graciosamente Dopico después de tener la bola en el guante. El Polaco se sacrifica y lleva a Ballesté a la adulterina. El catcher sorprende a Ballesté con un buen tiro sobre segunda, pero la bola se le fué a Octavio Fernández y el pitcher fortunista corrió sobre home anotando la carrera; después no hubo más nada que lamentar.

En el quinto round hizo Sansirena la más ruidosa explosión en el box policíaco, sustituyéndolo Ignacio Ruiz, quien también fué bateado de lo lindo. Veamos como resultó este desaguisado. Ballesté resulta ponchado. El Polaco es transferido. Garros recibe otra base por bolas malas. Arteaga hit al center y anota el Polaco y Garros a tercera. Reguera hit largo al left y mete en home a Garros y Arteaga, y él va a tercera en mal tiro al devolver la bola y después a tercera a la primera—sale del box Sansirena y entra Ignacio Ruiz—Frenández hit al right y anota Reguera. Penabad hit al center. Silvino out en línea al right y Castillo acaba las agonías de los del orden tomando una taza de ponche. Como digo al comienzo, de este juego en el que se realizaron espléndidos engarces, muy buenas jugadas, lo más sobresaliente fué la labor del pitcher Ballesté que estuvo dominando todo el tiempo, haciendo que le batearan fouls y globitos y rollers inofensivos al cuadro; así lo aplaudió una y otra vez el público que se entusiasmó con la labor de este lanzador novato en el campo amateur, al que los caribes le están preparando un buen recibimiento para el año entrante cuando ingrese en el Alma Mater.

PEREZLINDO.

ATLETICO

| | V. | C. | H. | O. | A. | E. |
|---|---|---|---|---|---|---|
| Uriza, 3b. | 2 | 1 | 0 | 2 | 1 | 2 |
| Casas, lf. | 3 | 0 | 0 | 4 | | 0 |
| Rodríguez, 2b. | 4 | 0 | 1 | 3 | 0 | 0 |
| González, ss. | 3 | 0 | 0 | 3 | 3 | 0 |
| Quesada, 1b. | 4 | 0 | 2 | 7 | 1 | 0 |
| Ogayon, c. | 3 | 1 | 1 | 3 | 0 | 0 |
| G. Rdguez., rf. | 4 | 1 | 1 | 1 | 0 | 0 |
| López, cf. | 3 | 0 | 0 | 1 | 0 | 0 |
| Beltrán, p. | 3 | 0 | 1 | 0 | 2 | 0 |
| Reyes, x. | 1 | 0 | | 0 | 0 | 0 |
| Totales | 30 | 3 | 6 | 24 | 7 | 2 |

VEDADO

| | V. | C. | H. | O. | A. | E. |
|---|---|---|---|---|---|---|
| Seiglie, rf. | 3 | 1 | 0 | 1 | 0 | 0 |
| Delmonte, 2b. | 4 | 1 | 1 | 5 | 0 | 1 |
| Calvo, cf. | 4 | 1 | 1 | 1 | 0 | 0 |
| Alfonso, 3b. | 4 | 1 | 3 | 4 | 2 | 0 |
| Bruzón, lf. | 4 | 2 | 2 | 0 | 0 | 0 |
| A. Consuegra, c. | 3 | 1 | 0 | 3 | 2 | 0 |
| J. Consuegra, ss. | 3 | 0 | 1 | 2 | 5 | 0 |
| Gallardo 1a. | 3 | 0 | 0 | 10 | 1 | 0 |
| Ravena, p. | 3 | 0 | 0 | 1 | 3 | 0 |
| Totales | 31 | 7 | 8 | 27 | 13 | 1 |

ANOTACION POR ENTRADAS

Atlético. . . . . 000 100 0200—3
Vedado. . . . . 300 000 04x—7

SUMARIO

Home runs: G. Rodríguez.
Two base hits: J. Consuegra, Ogazun, Bruzón.
Sacrifice hits: Casas, J. Consuegra, Gallardo.
Bases robadas: eiglie, Alfonso.
Struck outs: Ravena, 3; Beltrán 3.
Bases por bolas: Ravena, 3; Beltrán, 3.
Tiempo: 1:50.
Umpires: V. González, (home); Magriñat, (bases.)
Anotador: Julio Fránquiz.
Observaciones: x bateó por Ogazun en el noveno.

FORTUNA

| | V. | C. | H. | O. | A. | E. |
|---|---|---|---|---|---|---|
| Arredondo, 3b. | 2 | 1 | 0 | 2 | 1 | 0 |
| Garros, lf. | 4 | 1 | 3 | 1 | 0 | 0 |
| Arteaga, c. | 5 | 1 | 1 | 10 | 2 | 0 |
| Reguera, rf. | 5 | 1 | 2 | 2 | 1 | 0 |
| Fernández, 2b. | 4 | 0 | 2 | 1 | 2 | 0 |
| Penabad, cf. | 4 | 0 | 1 | 4 | 0 | 0 |
| Ruiz, 1a. | 4 | 0 | 1 | 3 | 0 | 1 |
| Castillo, ss. | 4 | 0 | 0 | 4 | 1 | 0 |
| Ballesté, p. | 4 | 1 | 0 | 0 | 1 | 0 |
| Totales | 36 | 5 | 10 | 27 | 8 | 1 |

POLICIA

| | V. | C. | H. | O. | A. | E. |
|---|---|---|---|---|---|---|
| Hernández, 1a. | 4 | 1 | 1 | 7 | 0 | 0 |
| Vietti, ss. | 3 | 0 | 0 | 0 | 3 | 1 |
| Ballesteros, 2a. | 3 | 0 | 1 | 5 | 2 | 0 |
| Quintela, c. | 3 | 0 | 1 | 5 | 0 | 0 |
| Suárez, lf. | 4 | 0 | 1 | 3 | 0 | 1 |
| Arencibia, rf. | 2 | 0 | 0 | 1 | 0 | 0 |
| Garriga, 3a. | 3 | 1 | 1 | 4 | 1 | 0 |
| Dopico, cf. | 3 | 0 | 2 | 2 | 0 | 1 |
| Sansirena, p. | 1 | 0 | 0 | 0 | 2 | 1 |
| I. Ruiz, p. | 1 | 0 | 0 | 0 | 2 | 0 |
| Maura, rf. | 2 | 0 | 1 | 0 | 0 | 0 |
| Argüelles, x. | 1 | 0 | 0 | 0 | 0 | 0 |
| Totales | 30 | 2 | 8 | 27 | 10 | 4 |

ANOTACION POR ENTRADAS

Fortuna. . . . . 001 040 000—5
Policía. . . . . 100 000 100—2

SUMARIO

Two base hits: Garros, Garriga.
Sacrifice hits: Quintela, Arredondo, Fernández.
Bases robadas: Dopico, Garriga.
Double plays: Reguera a Castillo; Vietti a Ballesteros a Garriga; Fernández a Ruiz.
Struck out: Sansicera, 3; Ballesté, 7; I. Ruiz, 2.
Bases por bolas: Sansirena, 3; Ballesté, 2; I. Ruiz, 0.
Dead balls: Ballesté a Ballesteros.
Passed balls: Quintela.
Tiempo: 2 horas.
Umpires, González, (home); Magriñat, (bases.)
Observaciones: hits a Sansirena, 5 en 4 1|3 y 18 v. b.
x bateó por Dopico en el noveno.

## Los mejores "hitters"

### P. Waner, Gehrig y Hornsby son los tres primeros leaders de la estaca

NUEVA YORK, septiembre 4. (A.P.)—Rogers Hornsby, capitán del New York Gigantes, ha pasado al tercer lugar entre los ocho grandes bateadores de las Ligas Mayores. Al mejorar su average en tres puntos, mientras Babe Ruth perdía otro tanto, Hornsby se ha puesto detrás de Lou Gehrig, quien ocupa el primero.

Gehrig sigue a Paul Waner, que está en primer lugar, con el que compite por la supremacía del battin. El inicialista de los Yankees ha aumentado su average seis puntos en los últimos siete días, mientras que Waner sólo ha mejorado uno.

La posición de los ocho grandes hitters, es esta:

| | V. | C. | H. | R. | Ave. |
|---|---|---|---|---|---|
| P. Waner .. | 526 | 104 | 205 | 3 | .390 |
| Gehrig .. .. | 487 | 130 | 187 | 7 | 387 |
| Hornsby.. .. | 457 | 107 | 162 | 7 | .355 |
| Ruth.. .. .. | 441 | 129 | 156 | 33 | .354 |
| Cobb.. .. .. | 428 | 92 | 150 | 17 | .350 |
| Speaker.. .. | 464 | 67 | 160 | 8 | .345 |
| Frisch .. .. | 499 | 88 | 168 | 35 | .357 |
| Roush .. .. | 447 | 69 | 138 | 14 | .309 |

Explicación de las casillas: Veces al bat, carreras, hits, robos y average.

## *Resumen Semanal de las Grandes Ligas*

—El slump de los Cubs de Chicago es algo dramático.
—Los Gigantes del New York dieron un gran salto.

NUEVA YORK, septiembre 4. (AP.) — El slump de los Cubs del Chicago ha llegado a uno de los momentos más dramáticos de la competencia por el primer puesto de la Liga Nacional. El team de Joe McCarthy, después de haber estado a la cabeza durante varias semanas, bajó al tercer lugar la semana pasada como resultado de una desastrosa racha de derrotas que llegó a seis juegos consecutivos.

Los Cubs comenzaron a resbalarse en Nueva Yor, donde los Gigantes los vencieron tres veces seguidas. El Pittsburgh y el Cincinnati continuaron bateándoles y cuando el club de McGraw ganó un doble-header el sábado al Filadelfia, los Cubs habían retrocedido al tercer lugar.

El Nueva York, después de un largo empuje, avanzó del cuarto al segundo lugar. El Pittsburgh ganó seis de los siete juegos de la semana y estaba a la cabeza de ambas ligas en cuanto al número de carreras así como de hits. El Cincinnati ganó cinco de seis. Los Cardenales pudieron ganar dos de seis y su total de doce carreras fué el más pequeño en la Liga Nacional.

Los Yankees están a la cabeza de la Liga Americana con cuatro victorias en cinco juegos. Entrincherado en el segundo lugar, está el Filadelfia, con tres victorias y dos derrotas. El Washington, que ocupó el segundo lugar salió de una racha de doce derrotas y ganó dos de los últimos tres juegos. El Detroit, que pasó al segundo lugar cuando los Senadores bajaron, continuó perdiendo terreno. Los Tigres solo pudieron ganar un juego de siete.

Los Browns del San Luis tuvieron una semana de victorias, ganando cuatro de siete.

Los records de la semana pasada de las dos Ligas Mayores:

LIGA NACIONAL

| | G. | P. | C. | H. | E. | Co | Hr |
|---|---|---|---|---|---|---|---|
| N. Y. | 5 | 0 | 32 | 46 | 5 | 20 | 4 |
| Pitts. | 6 | 1 | 49 | 96 | 6 | 21 | 2 |
| Cinci. | 5 | 1 | 19 | 51 | 2 | 10 | 0 |
| Boston | 3 | 4 | 20 | 66 | 9 | 23 | 0 |
| Brooklyn | 3 | 4 | 20 | 58 | 7 | 20 | 1 |
| St. Louis | 2 | 4 | 12 | 40 | 4 | 28 | 0 |
| Piladelfia | 1 | 5 | 24 | 61 | 1 | 39 | 1 |
| Chicago | 0 | 6 | 15 | 42 | 5 | 30 | 0 |

LIGA AMERICANA

| | G. | P. | C. | H. | E. | Co | Hr |
|---|---|---|---|---|---|---|---|
| New York | 4 | 1 | 40 | 63 | 6 | 15 | 9 |
| Washington | 2 | 1 | 9 | 29 | 7 | 10 | 1 |
| Filadelfia | 3 | 2 | 20 | 38 | 5 | 22 | 0 |
| St. Louis | 4 | 3 | 34 | 66 | 11 | 42 | 6 |
| Boston | 2 | 2 | 22 | 48 | 7 | 21 | 1 |
| Chicago | 2 | 2 | 19 | 37 | 3 | 16 | 0 |
| Cleveland | 2 | 3 | 23 | 46 | 8 | 31 | 1 |
| Detroit | 1 | 6 | 29 | 45 | 14 | 39 | 1 |

Las casillas de este estado corresden a juegos ganados, perdidos, carreras, hits y errores; carreras anotadas por los contrarios y jonrones.

## SPORTFOLIO

Quién es ese pitcher Morrison que está en el Boston Braves? Quién es es el player más útil a su club en la Liga Nacional?

Qué edad tien Joe Harris Para cuántos clubs ha jugado? Qué batting sostiene en las Mayores?

Con un hombre en segunda, el bateador —que tiene tres bolas y dos strikes —recibe una cuarta bola mala, pero el corredor al ver que es muy alta, se lanza al robo de la tercera. Puede hacerse esa jugada o el corredor tiene que volver a segunda por tratarse de una base por bolas?

Cuántos struck outs y bases por bolas ha dado Luque este año? Qué direccción tiene el infielder José Olivares?

Cuál es el mayor número de victorias que un pitcher ha obtenido en una temporada? Podrá llegar Root a ese record?

Quién ha dado más tubeyes en la Liga Americana? Cuántos jugadores ha bateado más de .400 en la Liga Aamericana?

Cuántos clubs de las Mayores han estafado 10 bases en un inning? Si no lo han hecho, cuál es el mayor número dte bases robadas

Cuál es el record mundial para el salto con impulso? A qué distancia se corre el Gran Prix francés?

Se ha limitado el número de bases que un corredor puede coger cuando hacen un tiro wild a la primera?

RESPUESTAS A LAS PREGUNTAS DE AYER

La serie mudial de 1919 fué ganada por el Cincinnatti, cinco juegos por tres. Los Reeds ganaron el primero, segundo, cuarto, quinto y octavo juegos. El último con score de 10 por 5.

La primera serie mundial oficial se jugó en 1903 entre Piratas y Boston Red Sox. En 1904 no jugaron y al reanudarse en 1905 jugaron Gigantes y Atléticos. Fred Lucas fué comprado por el Cincinnatti a un club de la Liga del Pacífico.

El catcher Hargrave no ha sido puesto en venta todavía. Los recórds de natación que nos pide lo hemos pedido a la Unión Atlética.

Considero a Lou Gehrig de los Yankees, el bateador más peligroso que hay actualmente en las Mayores. Ray Kremer ha pitcheado para los siguientes clubs: Sacramento, Salt Lake, New York Nacional, Oakland y Pittsburg. Su mejor record lo obtuvo en 1926, cuando ganó 20 juegos y perdió seis.

Walterd Johnson repartió catorce ponches en un juego contra el Chicago, el 23 de Mayo de 1924. Esto constituye un record. El verdadero nombre de Gehrig es, Henry Luis Nació el New York el 10 de Junio de 1903. Tiene 6 piés 1 pulgada de estatura y pesa 200 libras.

El club Milwaukee perteneció a la liga Nacional en 1878. Johnny Kilbane fué campeón mundial del peso feather desde 1912 a 1923. Un boxeador puede sostener varias fajas mundiales. Fitzzimmons fué camtpeón de tres divisiones distintas.

Los Piratas en 1902 y el Boston Red Sox en 1924, celebraron desafíos en los que sus infielders no realizaron una sola asistencia.

La carrera de Marathon tiene generaltmente 26 millas 385 yiardas de distancia. Napoleón Lajoie jugó en las Mayores durante 21 años.

Ninguna mujer ha recorrido las 100 yardas en ese tiempo. El record de Cuba es de 9.6 para los hombres.

Unicamente con permiso del capitán del team contrario, un jugador puede ser sustituido por otro en el "corring" y volver nuevamente al juego.

Leo mañana: SPORTFOLIO.

## LLEGARON A NEW YORK LOS PILOTOS DEL GLOBO "HISPANIA" QUE COMPETIRA POR LA COPA "JAMES GORDON BENNET"

### El profesor de la Universidad Central doctor Camilo Barcia ha sido autorizado por el Gobierno para dar dos cursos en las Universidades de B. Aires y Milán.—Urbanización de Orense

NUEVA YORK, Septiembre 4. — (A. P.)—Los comandantes Benito Molas y Enrique Maldonado, que pilotearán el globo libre 'Hispania', que representará a España en las competencias aéreas por la copa James Gordon Bennett, que se celebrarán en Detroit, llegaron hoy a bordo del trasatlántico 'Manuel Arnús'.

El comandante Maldonado dijo que espera pilotear el nuevo dirigible que se construye para España, en el primer vuelo de prueba desde Sevilla a Buenos Aires, durante el cual se estudiarán las posibilidades para el establecimiento del servicio aéreo de dirigibles, entre España y Sur América.

EL CATEDRATICO BARCIA DARA CONFERENCIAS

VALLADOLID, Septiembre 4.—(Informaciones) — El Rector de la Universidad señor Valverde ha recibido del Ministerio de Instrucción Pública el permiso solicitado por el profesor de Derecho Internacional de esta Universidad don Camilo Barcia para dar dos cursos en las Universidades de Buenos Aires y Milán.

El señor Barcia irá a la Argentina próximamente.

LA URBANIZACION Y SANEAMIENTO DE ORENSE

ORENSE, Septiembre 4.—(U. P.) —Se ha firmado la escritura de las obras de adjudicación de las obras de urbanización y saneamiento de la ciudad, comprendidas en el empréstito de 3.500,000 de pesetas, concertado con el Banco de Crédito local.

LA MEDALLA DEL TRABAJO AL MECANICO CALVO

BILBAO, Septiembre 4.—(U. P.!)—En el Ayuntamiento se ha efectuado la imposición de la Medalla de Bronce del trabajo al mecánico de aviación Pedro Calvo, compañero de la odisea del capitán Estévez por el desierto de Siria, con ocasión del vuelo de Madrid a Filipinas de la escuadrilla Elcano.

AMPLIACION DEL CEMENTERIO DE MELILLA

MADRID, Septiembre 4.—(Informaciones). — Publica la 'Gaceta' un decreto concediendo la suma necesaria a las autoridades de Melilla para ampliar el Cementerio en aquella ciudad.

Esta medida ha causado satisfacción general porque viene a resolver el problema que por lo reducido del Cementerio tenía pendiente aquella región desde hace mucho tiempo.

OPINIONES ACERCA DE LA ASAMBLEA NACIONAL

MADRID, Septiembre 4.—(Informaciones). — Dice a los periodistas el general Martínez Anido, ministro de la Gobernación, que el Rey Alfonso firmará el decreto de la Asamblea, acerca de la cual la opinión cree además que el soberano ha dado al Ministro de Gracia y Justicia algunas indicaciones encaminadas a hacer de la futura Asamblea un Tribunal depurador de la política pasada y un medio eficaz de dar legalidad a los actos del Gobierno de Primo de Rivera.

El célebre tribuno Vázquez de Mella ha manifestado en 'El Siglo Futuro' que la Asamblea pudiera ser la base de una nueva constitución que limpie al país de tantas falsas libertades y conceda al pueblo las verdaderas.

PRUEBAS DE AVIAONES DE LA LINEA CORUÑA-LISBOA

VIGO, septiembre 4 .(UP) Se han recibido noticias de que en el presente mes se harán en Vigo las pruebas de los aviones de la linea Coruña-Vigo-Oporto-Lisboa, que se establecerá próximamente.

GARIBALDI SE DEDICARA A NEGOCIOS

NIZA, septiembre 4. (UP) Comúnicase desde Ginebra que Rictiotti Garibaldi, complicado el año pasado en la conjuración catalana, ha llegado a Italia, procedente de Londres, y que se ha trasladado a río Freddo, donde piensa dedicarse a negocios.

HA MEJORADO EL SULTAN DE MARRUECOS

RABAT, septiembre 4. (UP)—La salud del sultán de Marruecos ha mejorado mucho, según anuncio hecho hoy por los médicos, quienes declaran que dejarán de expedir boletines sobre el estado del enfermo a partir de esta fecha.

MAS REPATRIACION DE TROPAS EXPEDICIONARIAS

MADRID, septiembre 5. (UP) En Ceuta se han repatriado las compañías expedicionarias de los regimientos de Asturias y Toledo. Sigue la recogida de armas.

LOS PADRES JESUITAS INSTALAN UNA ACADEMIA MILITAR EN SU COLEGIO

ZARAGOZA, septiembre 4. (UP)—Los padres de la Compañía de Jesús han instalado una academia militar, para preparación de los alumnos que deseen ingresar en la Academia General.

LABOR PATRIOTICA DE LOS GALLEGOS EN LOS ESTADOS UNIDOS

MADRID, septiembre 4. (UP) "El Sol" elogio la labor meritísima de los emigrados gallegos a los Estados Unidos, que han costeado un grupo escolar moderno en el pueblo de Sada, en Galicia, el cual se ha inaugurado ya.

DOS TESOROS ARTISTICOS DESCUBIERTOS EN UNA IGLESIA

MADRID, septiembre 4. (UP) El pedagogo Don Manuel Siurot ha descubierto en la iglesia de Aracena un crucifijo de insuperable valor artístico que se atribuye a El Montañés, y un cuadro de Santa Gertrudis, firmado por Murillo.

## Everett Scott y su record en las Mayores

### El famoso infielder fué considerado durante ocho años el mejor short stop del mundo.

Everett Scott, conocido por los fanáticos baseboleros como "el hombre de hierro" por haber establecido un hermoso record de juegos consecutivos, ha recibido últimamente su release incondicional del club Baltimore Orioles, de la Liga Internacional donde se hallaba prestando sus servicios, después de haber sido despedido por los Reds de Cincinnati.

Scott ha decidido retirarse del base ball, viendo que ya no puede jugar con la misma efectividad de otros años. Si usted ha seguido paso a paso la lucha de las Grandes Ligas, recordará que Scott fué considerado el mejor short stop de la Liga Americana en las temporadas de 1916, 1917, 1918, 1919, 1920, 1921, 1922 y 1923, perdiendo su cetro en 1924, cuando las piernas comenzaron a flaquearle.

Durante su carrera basebolera, Everett no pudo alcanzar un batting de trescientos, siendo esto una de las causas de que muchos críticos lo consideraran inferior a Roger Peckinpaugh. Algunos, sin embargo, han dicho varias veces que sus batazos fueron siempre muy oportunos.

Habiendo jugado del Boston Red Sox y de los New York Yankees, Scott tuvo oportunidad de figurar en seis series mundiales; tres con el Boston, dos con los Yankees y una con los Senadores. Después pasó a la Liga Nacional, jugando con los Reds, pero no participó en ninguna serie mundial.

Scott nació el 18 de noviembre de 1892, en Bluffton, Indianapolis. Tiene cinco pies nueve pulgadas de estatura y pesa ciento cincuenta y cuatro libras. Tira y batea a la derecha. Su average de batting y fielding es el siguiente:

SCOOT COMO BATEADOR

| Años.—Clubs. | J. | Ave. |
|---|---|---|
| 1909—Paris.. | 110 | .269 |
| 1910—Paris.. | 107 | .285 |
| 1911—Youngstown.. | 18 | .266 |
| 1912—Youngstown.. | 121 | .297 |
| 1913—San Paul.. | 168 | .269 |
| 1914—Boston Red Sox.. | 144 | .238 |
| 1915—Boston Red Sox.. | 100 | .201 |
| 1916—Boston.. | 123 | .232 |
| 1917—Boston.. | 157 | .241 |
| 1919—Boston.. | 138 | .278 |
| 1920—Boston.. | 154 | .269 |
| 1921—Boston.. | 154 | .262 |
| 1922—New York Yankee. | 154 | .269 |
| 1923—New York.. | 152 | .243 |
| 1924—New York.. | 153 | .250 |
| 1925—Washington.. | 55 | .251 |

1926—Cincinnati. No jugó 15 desafíos

SCOTT COMO FILDEADOR

| Años | J. | O. | A. | E. | Ave. |
|---|---|---|---|---|---|
| 1910.. | 107 | 177 | 202 | 39 | .906 |
| 1911.. | 108 | 224 | 317 | 29 | .949 |
| 1912.. | 121 | 234 | 391 | 35 | .947 |
| 1913.. | 168 | 336 | 564 | 45 | .952 |
| 1914.. | 143 | 324 | 408 | 39 | .949 |
| 1915.. | 100 | 198 | 298 | 20 | .961 |
| 1916.. | 121 | 217 | 339 | 19 | .967 |
| 1917.. | 157 | 315 | 483 | 39 | .953 |
| 1918.. | 126 | 270 | 419 | 17 | .976 |
| 1919.. | 138 | 276 | 423 | 17 | .976 |
| 1920.. | 154 | 330 | 496 | 23 | .973 |
| 1921.. | 154 | 380 | 528 | 26 | .972 |
| 1922.. | 154 | 302 | 538 | 30 | .966 |
| 1923.. | 152 | 245 | 414 | 27 | .961 |
| 1924.. | 153 | 322 | 455 | 27 | .966 |

1926—No jugó 15 desafíos.

## Balompié en Camagüey

EL DEPORTIVO DERROTA LA JUVENTUD ASTURIANA 2 A 1 ADJUDICANDOSE EL TROFEO BARQUE

Reinando entre los fanáticos gran entusiasmo se celebró el domingo en Asturias Park el último match del Trofeo Barquet entre la Juventud y el Deportivo.

Los equipos se alinearon de la manera siguiente:

Juventud: Miguel, Mariño y Allto. Bolero, Ramírez y Calixto. Cuto, Petit, Castillo, Palo y Diario.

Deportivo: Amantegui. Láncara. Caramés. Cabrero, Suáre y Mantecón. Zapico, Noy, Joselin, Ochandiano y Fernández.

Comienza el partido a las tres y media actuando de Referee el señor Beneros. Saca la Juventud logrando ligeros dominios sobre la puerta de los Deportivos. A los 10 minutos tira la Juventud un corner, hay mano de Cabrero en el area, castigándose al Deportivo con un Penalty que tira Petit convirtiéndose en el primer goal de la tarde.

A los 20 minutos se formó Cámara Húngara con intervención de los guardadores del orden. Terminó el primer tiempo después de haber dominado la Juventud. Los Departivos en ese tiempo jugaron mucho menos que sus contrarios.

Comienza el segundo tiempo con un ligero avance de la Juventud pero después el Deportivo logra dominar colando dos goals de la manera siguiente: El primero un corner tirado por Zapico y rematando de cabeza por Mantecon. El segundo provino de un Free kick tirado por Zapico y al querer despejar el Capitán de lo Juventud de cabeza entra la bola en su meta.

Durante el primer tiempo la Juventud tiró tres free-kieks y dos el Deportivo. En el segundo la Juventud 1 y el Deportivo 6.

Los Corners tirados por la Juventud 4 y por el Deportivo 5.

Con la victoria esta ha ingresado en la vitrina del Club Deportivo el Trofeo Barquet después de reñida lucha. Muy pronto comenzará a discutirse un nuevo Trofeo entre los eternos Rivales.

LAS RESERVAS

Ante del Partido estelar jugaron las Reservas lel Club Cuba y la de la Juventud Asturiana, ganando el primero con la anotación de tres a cero.

El Corresponsal

M.E.C.D. 2016

# Manzanilleras

### ROTARISMO

Los grandes preparativos que se hicieron, tanto por el Club Rotario como por las autoridades y pueblo de Manzanillo, para recibir dignamente al Gobernador del distrito 25, doctor Joaquín Añorga y demás rotarios visitantes, culminaron en el más ruidoso éxito con la Convención de Ejecutivos que acaba de celebrarse.

El recibimiento fué popular. En la estación fueron recibidos por todos los rotarios y autoridades municipal, judicial, militar, eclesiástica, Exploradores y numeroso público, que acompañados de la Banda Municipal llegaron al Parque de Céspedes, donde se tomó una fotografía panorámica por el fotógrafo señor José Rodríguez.

Por la noche, estando todo preparado y nuestra alegre juventud dispuesta para la celebración de un animado baile en los salones del Círculo Manzanillo, llegó la triste noticia de la muerte del padre del Honorable señor Presidente, y la fiesta quedó suspendida.

La apertura del mitin revistió todos los caracteres de un grandioso acto.

La presencia del señor Alcalde municipal señor Rafael Sariol; del señor Donatilo Jaime, Presidente del Ayuntamiento, y otras autoridades, rotarios y numeroso público hizo que el acto resultara solemne.

Apenas el doctor Añorga abrió el mitin y comenzó su discurso, cautivó la atención del público, así como del resto de la Convención. El señor Donatilo Jaime habló en nombre del señor Alcalde, recordando, como Presidente del Ayuntamiento, los acuerdos de considerar a los rotarios visitantes como huéspedes de honor, haciéndoles entrega de las llaves de la ciudad. Fué muy aplaudido.

Habló luego nuestro párroco, Licenciado Francisco Garro, cuya invocación al Ser Supremo agradó muchísimo. Fué muy felicitado.

El doctor Benigno Aguirre, Presidente del Club Rotario de Manzanillo, pronunció un gran discurso, dando la bienvenida a los compañeros rotarios, y le contestó el dilecto compañero doctor Julio H. Smith, que siempre es oído con agrado. Fueron justamente aplaudidos ambos.

Los trabajos rotarios se efectuaron en el salón del Ayuntamiento, tratándose asuntos de capital interés, entre ellos lo relacionado con la Convención del Distrito, que en Marzo se celebrará en la ciudad de Cárdenas, para la que existe gran entusiasmo.

En honor a los visitantes se celebraron dos almuerzos, una comida y un paseo marítimo, cuyos actos con la concurrencia de otros invitados y la presencia de distinguidas y elegantes señoras y señoritas resultaron de culta expansión.

Mención especial merece el baile que en honor del doctor Añorga y demás rotarios se efectuó en la sociedad Club 10, que con tanto entusiasmo preside nuestro amigo Manolo Arca, fiesta que por lo brillante dejó a todos muy satisfechos.

Muy aplaudidos fueron los ejercicios que nuestros Exploradores, al mando del entusiasta Comisario, doctor Bernardo Utset, los efectuaron ante los rotarios, que les prodigaron fuertes aplausos.

Después fueron arengados por el rotario camagüeyano señor Abel Marrero, a quien contestó el "abuelito" del Club, señor José Coronas.

La despedida de los rotarios fué muy cariñosa, y sabemos que la impresión que llevan de Manzanillo, de sus compañeros locales, autoridades y pueblo en general, es muy satisfactoria.

Con broche de oro cierro esta crónica, haciendo singular mención de la elegante dama Blanca Carrión de Mederos, rotario de Ciego de Avila, y de la señorita Conchita Chávez Milanés, hija del rotario doctor Francisco Chávez Milanés, de Santiago de Cuba. Ambas dejaron en esta ciudad gratísimo recuerdo por su delicadeza, por su belleza y agradable trato.

CORONAS, Corresponsal.

# Desde Guanajay

### JULIA LOPEZ

Esta distinguida y muy respetable amiga nuestra amada esposa del señor Urbano Donazar, ex-Presidente de la Colonia Española de esta villa, ha ingresado en la Casa de Salud de las Damas Católicas, para someterse en breve a una operación quirúrgica.

Deseamos el más feliz éxito a la apreciable dama.

### HONRAS

Celebráronse en sufragio del alma del citado amigo fallecido, en nuestra Iglesia Parroquial, oficiando el R.P. José M. García del Valle.

Al solemne acto fúnebre concurrió una nutrita representación de nuestra sociedad, que profesaba al desaparecido Pepe Inda, el profundo cariño que merecía.


## VAPORES DE TRAVESIA

"COMPAÑIA DEL PACIFICO"

MALA REAL INGLESA

El lujoso trasatlántico de 25,500 toneladas de desplazamiento

ORDUÑA

Espléndidos camarotes en primera clase. Excelente cámara de segunda clase y comodidades modernas en cámara de tercera.

SALDRA FIJAMENTE el día 6 de Septiembre al medio día para

VIGO, LA CORUÑA, SANTANDER, LA PALLICE, ROCHELLE y LIVERPOOL

GRAN ESTABILIDAD, COMODIDAD, CONFORT, RAPIDEZ, SEGURIDAD

PROXIMAS SALIDAS

Para ESPAÑA, FRANCIA e INGLATERRA.

Vapor ORDUÑA, el 6 de Septiembre
Vapor OROPESA, el 21 de Septiembre
Vapor ORBITA, el 5 de Octubre.
Vapor OROYA, el 19 de Octubre.
Vapor OROMA, el 2 de Noviembre.
Vapor ORITA, el 16 de Noviembre.
Vapor ORTEGA, el 30 de Noviembre.
Vapor ORDUÑA, el 7 de Diciembre.
Vapor OROPESA, el 21 de Dicb.

Para COLON, puertos de PERU y de CHILE y por el ferrocarril Trasandino a Buenos Aires.

Vapor OROPESA, el 7 de Agosto.
Vapor ESSEQUIBO, el 15 de Agosto.
Vapor ORBITA, el 21 de Agosto.
Vapor OROYA, el 4 de Septiembre.
Vapor EBRO, el 12 de Septiembre.
Vapor OROMA, el 18 de Septiembre.
Vapor ORITA, el 2 de Octubre.
Vapor ESSEQUIBO, el 10 de Octubre.
Vapor ORDUÑA el 23 de Octubre.
Vapor OROPESA, el 6 de Noviembre.

Para NEW YORK

Salidas mensuales por los lujosos trasatlánticos, EBRO y ESSEQUIBO. Servicio regular para carga y pasaje, con trasbordo en Colón a puertos de Colombia, Ecuador, Costa Rica y Nicaragua, Honduras, Salvador y Guatemala.

DUSSAQ Co., Ltf.

Oficios 30. Teléfono A-6540.

A-7218

Apartado 1017.—Habana.
3248 alt. 17 d 5.

## Panama Pacific Line

HABANA - NUEVA YORK Y CALIFORNIA

S. S. MANCHURIA

26,700 toneladas.

SALDRA EL DIA 10 DE SEPTIEMBRE A LAS 10 P. M.

PARA NUEVA YORK

Próximas Salidas:

S. S. MONGOLIA, Septiembre 24 para NUEVA YORK.

S. S. MANCHURIA, Septiembre 26 para CALIFORNIA.

Reserve su pasaje ahora.

THE BACARISSE STEAMSHIP AGENCY

Oficios 12. Habana. Tel. A-7322.
8419 5 d-alt. 1o.

## VA UD. A EUROPA ESTE AÑO?

THE WHITE STAR LINE
y
RED STAR LINE

(INTERNATIONAL MERCANTILE MARINE COMPANY)

De NEW-YORK a SOUTHAMPTON, CHERBOURG, PLYMOUTH, AMBERES

Son las líneas indiscutiblemente predilectas de los que viajan y las preferidas de la buena Sociedad Cubana que acostumbra visitar a Europa todos los años.

Con sólo mencionar el nombre de los lujosos y grandes trasatlánticos:

MAJESTIC — 56.551 Tons. OLIMPIC — 46.439 Tons. HOMERIC — 34.356 Tons. y BERGENLAND — 27.300 Tons.

Significa viajar gozando de cuanto puede ofrecer los mejores Hoteles palacios del Mundo.

Puede usted combinar su viaje saliendo de la Habana por los hermosos y cómodos vapores:

MONGOLIA — 26.700 Tons. MANCHURIA — 26.700 Tonts. y FINLAND — 32.500 Tons.

de la PANAMA PACIFIC LINE.

NOTA: No olvide que mientras más temprano haga usted su reservación más fácil le es conseguir la clase de Camara que desee.

Para informes dirigirse a los Agentes Generales:

THE BACARISSE STEAMSHIP AGENCY

OFICIOS 13. HABANA TELF. A-[illegible]

## SUSCRIPTORES

Para sus Anuncios Económicos Llamen a Nuestros Teléfonos

M-3378 Y M-4115

## VAPORES DE TRAVESIA

COMPAGNIE GENERALE TRASATLANTIQUE

VAPORES CORREOS FRANCESES
BAJO CONTRATO POSTAL CON EL GOBIERNO FRANCES

TODOS LOS VAPORES DE ESTA COMPAÑIA ATRACAN A LOS MUELLES DE SAN FRANCISCO O MACHINA, PARA EFECTUAR EL EMBARQUE Y DESEMBAR DE PASAJEROS, EQUIPAJES Y MERCANCIAS.

PROXIMAS SALIDAS

Para VERACRUZ:

Vapor correo francés "CUBA" saldrá el 3 de Septiembre.
" " " "ESPAGNE, saldrá el 3 de Octubre.
" " " "LAFAYETTE, saldrá el 18 de Octubre.
" " " "CUBA", saldrá el 3 de Noviembre.
" " " "ESPAGNE", saldrá el 18 de Noviembre.

Para SANTA CRUZ DE LA PALMA, SANTA CRUZ DE TENERIFE, LAS PALMAS DE GRAN CANARIA, CORUÑA, SANTANDER Y SAINT NAZAIRE:

Vapor correo francés "CUBA" saldrá el 15 de Septiembre, a las 12 del día.

NOTA:—El equipaje de bodega y camarote se recibirá en el muelle de San Francisco o Machina (en donde estará atracado el vapor) solamente el día 14 de Septiembre de 8 a 10 de la mañana y de 1 a 4 de la tarde. El equipaje de mano y bultos pequeños, los podrán llevar los señores pasajeros al momento del embarque el día 15 de Septiembre de 8 a 10 de la mañana y de 1 a 4 de la tarde.

Para CORUÑA, SANTANDER Y SAINT NAZAIRE:

Vapor correo francés "ESPAGNE", saldrá el 15 de Octubre.
" " " "LAFAYETTE", saldrá el 30 de Octubre.
" " " "CUBA", saldrá el 15 de Noviembre.
" " " "ESPAGNE", saldrá el 30 de Noviembre.

SESIONES DE CINEMATOGRAFO DIARIAS EN LOS VAPORES DE ESTA COMPAÑIA SEGUN CONTRATO CON LA CASA "PATHE".

IMPORTANTE

Buena comida a la española. Camareros y cocineros españoles.

LINEA DE NEW YORK AL HAVRE, PLYMOUTH Y BURDEOS:

En esta Agencia se expiden pasajes por esta línea, por los lujosos y rápidos trasatlánticos franceses "ILE DE FRANCE", "PARIS", "FRANCE" "SUFFREN", "DE GRASSE", "ROCHAMBEAU", ETC., ETC.

Para más informes, dirigirse a:

ERNEST GAYE

O'Reilly No. 9. Apartado 1090 Teléfono A-1476

HABANA

E 1760 Ind 1 ag.

## "EMPRESA NAVIERA DE CUBA, S. A."

SAN PEDRO NUM. 6.—HABANA

APARTADO NUMERO 1641

Dirección Telegráfica:

"Emprenave"

TELEFONOS:
A-5315 Información General.
A-4730 Depto. de Tráfico.
A-6236 Pasajes y Fletes.
A-3966 Almacén.
M-5293 1er. Espigón de Paula.
A-5634 2do. Espigón de Paula.

CLAVES EN USO
A. B. C. 4a. y 5a. Edición.
Western Union.
Watkins and Apendix

VAPORES EN SERVICIO

Antolín del Collado, Baracoa, Caibarién Cienfuegos, Eusebio Coterillo, Guantánamo, Gibara, Habana, Julián Alonso, Joa quín Godoy, Las Villas, La Fe, Manzanillo Rápido, Santiago de Cuba, Jamaica, Cayo Cristo y Cayo Mambí.

PUERTOS DE ESCALA

COSTA NORTE

Caibarién, Nuevitas, Puerto Tarafa, (Destinos combinados con el F. C. Norte de Cuba), Manatí, (Victoria de las Tunas), Puerto Padre, Chaparra, Gibara, (Holguín, Velasco y Bocas), Vita, Banes, Mayarí, Antilla, Preston, Sagua de Tánamo, Baracoa, Guantánamo y Santiago de Cuba.

COSTA SUR

Cienfuegos, Casilda, Tunas de Zaza, Santa Cruz del Sur, Manopla, Guayabal, Manzanillo, Campechuela, Media Luna, Niquero, Ensenada de Mora y Santiago de Cuba.

COSTA NORTE DE VUELTA ABAJO

Bahía Honda, Río Blanco, Berracos, Puerto Esperanza, Malas Aguas, Santa Lucía, Río del Medio, Dimas, Arroyos de Mantua y La Fe.

PUERTO RICO

San Juan, Ponce, Mayagüez y Aguadilla.

REPUBLICA DOMINICANA

Santo Domingo, San Pedro de Macoris y Puerto Plata.
Haití, Auxcalles y Port Aux Prince.

JAMAICA
KINGSTON

E 1750 Ind 1 ag.

## VAPORES CORREOS DE LA COMPAÑIA TRASATLANTICA ESPAÑOLA

SERVICIOS REGULARES DE PASAJE, CARGA Y CORRESPONDENCIA
SALIDAS DE HABANA CADA 22 DIAS
LINEA RAPIDA PARA NEW YORK Y NORTE DE ESPAÑA

El rápido vapor "ALFONSO XIII", Capitán Gibernau, saldrá para NEW YORK, CORUÑA, GIJON, SANTANDER y BILBAO el día 20 de Septiembre 1927.

PROXIMAS SALIDAD PARA ESOS DESTINOS:

CRISTOBAL COLON, 12 Octubre. ALFONSO XIII, 3 Noviembre.
CRISTOBAL COLON, 25 Noviembre. ALFONSO XIII, 17 Diciembre.

LINEA RAPIDA A MEJICO: 48 HORAS DE VIAJE. — PROXIMAS SALIDAS:

ALFONSO XIII, 13 Septiembrwa. CRISTOBAL COLON, 5 Octubre.
ALFONSO XIII, 27 Octubre. CRISTOBAL COLON, 18 Novbre.

Los pasajeros de tercera clase son servidos por camareros en amplio comedor provisto de sillas giratorias, y ventiladores. Excelentes menús con vino.

LINEA NEW YORK, CADIZ Y BARCELONA
PROXIMAS SALIDAS:

El vapor MONTEVIDEO, Capitán Cervera, saldrá para NEW YORK, CADIZ y BARCELONA, sobre el día 13 de Septiembre de 1927.

MANUEL CALVO, sobre 5 Octubre. A. LOPEZ, sobre 27 Octubre.
MONTEVIDEO, sobre 18 Noviembre. M. CALVO, sobre el 10 Diciembre.

Todos estos vapores atracan a los Muelles de la Port of Havana Docks Co.

Para más informes, dirigirse a: MANUEL OTADUY, Agente General.

Bajos de la Lonja, Apartado 707.—Telfs: A-6588 y A-7900. Habana.
E 1745 Ind 1 ag.

## MISCELANEA

COLEGIO SAN AGUSTIN

Dirigido por Padres Agustinos de la América del Norte.

Plaza del Cristo, entre Bernaza y Amargura.

Las clases de Primera Enseñanza, Curso Preparatorio, Comercio y Estenografía, en Inglés y Español, comenzarán el día 5 de Septiembre. Idioma oficial del Colegio: el Inglés.

Director

TELEFONO M-3278. Apartado 1056.
E 1924 8 sep.

NECESITAMOS 10,000 PERSONAS

QUE QUIERAN SABER INGLES EN POCAS SEMANAS

GARANTIZAMOS MAGNIFICO RESULTADO. PIDA INFORMACION HOY. INSTITUTO UNIVERSAL (D. 56) 128 E. 86. St. NEW YORK, N. Y.

Ext. 228 Ind. Fb.

Aceite "YRILLY" petrolizado
Hermoseador del cabello.

Este es el único que debe desear toda dama y caballero por sus resultados tan maravillosos y agradable perfume.

Se vende en droguerías, farmacias y sederías.

Al por mayor en droguerías y almacenes de sedería.

Distribuidor en Cuba: Droguería Sarrá. — Habana.
E 1936 alt. 4 sep.

SANATORIO "DR. PEREZ-VENTO"

Enfermedades nerviosas y mentales. Para Señoras, exclusivamente
Calle Barreto, número 62. Guanabacoa.
E 1776 Ind 1 ag.

COLEGIO "LA GRAN ANTILLA"

De 1ra. y 2da. Enseñanza

Incorporado al Instituto Provincial

Cursillo de verano para los alumnos suspensos en los exámenes de junio, o no presentados. El Colegio dispone de gabinete de Física, laboratorio de Química y museo de Historia Natural. Se admiten, pupilos, medio pupilos y externos. Residencia para estudiantes universitarios con toda clase de comodidades y precios módicos. Calle 6 Núm. 9, Vedado. Teléfono F-5069.
E 1818 Ind 1 ag.

ESCUELAS PIAS DE LA HABANA

Se abrirán las clases de 1ra. y 2da. Enseñanza, Curso preparatorio y Estudios comerciales el 9 de septiembre.

Pupilos, medios pupilos y externos.

General Carrillo 56 (antes San Rafael).
E 1925 5 sep.

JABON "AGULLÓ"
E 1865 Ind 6 ag.

COMPRAMOS Solares Yermos de todos los Repartos
FACILITAMOS DINERO para construcción de madera
VENDEMOS Y ENTREGAMOS
casas de madera a las 8 horas de la orden.

TORRES MERIDA

Manzana de Gómez 462

E 1965 al. 15 d-1 sp.

ESCRITORIO PUBLICO Y MENSAJEROS

En donde puede usted escribir o dictar lo que necesite. Hay todos los útiles de escritorio, sellos de correo y del Timbre. San Miguel 2, entre Parque Central y Consulado. Teléfono A-8531.
42024 6 Sept.

PELUQUERIA DE SEÑORAS

La más grande y mejor de la Habana, 18 competentes peluqueros y peluqueras cortan la melena y la ondulan Marcel y al agua a 50 centavos servicio. Masaje, Manicur, Cejas y Champóo ld. 50. Tinturas finas aplicación, $2.50. Rizo permanente 10 pesos, se garntiza por un año y se hace en una sola hora.

Se dan lecciones de peluquería a señoritas y jóvenes.

ACADEMIA CABEZAS

Neptuno, 38. A-7034.
E 1729 Ind 1 ag.

ECONOMICE un 50 por ciento reformando sus colchones dejándolos nuevos. Igual economía tiene usted comprando sus colchones, colchonetas y almohadas de miraguano y flor seda en nuestra fábrica La Luisita, Monte 121, esquina a Angeles, teléfono A-8107.
42611 2 Oct.

ATENCION LOS COLEGIOS ABREN ESTE MES

La mejor inversión de su dinero es dándoles a sus hijos una buena educación.

Tenemos buenos colegios en el Norte. Venga a verlos y le suministraremos detalles.

BEERS & COMPANY
O'Reilly 9½. Dept. 9
Telfs. A-3070 y M-3281.
E 1939 alt. 5 sep.

DINERO

Lo damos sobre joyas y objetos de valor. La casa que menos interés cobra.

MUEBLES

Tenemos variado surtido. No compre sin ver esta casa. El precio lo pone el cliente.

JOYAS

De ocasión, variado surtido.

"LA PERLA"

Animas 84, casi esquina a Galiano.
32532 9 sp.

JABON SAPOLIO

De la Cía. de Productos Cubanos "Yara" marca "Cardona". Tengo una partida grande de cajas de este jabón que las vendo a tres y medio pesos la caja de cien jabones y a tres y cuarto en partidas de diez cajas en adelante. Domingo Fernández, Calzada de Cristina No. 29.
42028 7 Sept.

MISCELANEA

GRANDES EXISTENCIAS en la Habana de

MADERA DE CALIFORNIA REDWOOD DE VIDA ETERNA (Pino Rojo)

En Tosco o Cepillado.
Forro Exterior; Tabloncillo machihembrado, rebajado o junquillado.
Completo Surtido de Dimensiones.
Madera Seca. Calidad Excepcional.
Precios muy Moderados.

THE LITTLE RIVER REDWOOD Co. DE CALIFORNIA

Oficinas:
Edificio Metropolitana
Dptos. 812-813.
Teléfono M-3554
Teleégrafo: "Redwood".

CLINICA DENTAL DEL DR. J. M. GATELL

PRECIOS

| | |
|---|---|
| Extracciones | $ 1.00 |
| Limpiezas | $ 2.00 |
| Empastes | $ 2.00 |
| Coronas de oro, 22 k. | $ 3.00 |
| Dentaduras | $15.00 |

MONTE 208 ENTRE RASTRO Y BELASCOAIN

Trabajos a plazos. A los forasteros en 24 horas. Consultas: de 8 a. m. a 8 p. m.
E 1968 10 sep.

Surtido completo de los afamados BILLARES marca "BRUNSWICK".

Hacemos ventas a plazos.

Toda clase de accesorios para billar. Reparaciones. Pida catálogos y precios.

Hartmann Baja 2. O'Reilly, 107
Santiago de Cuba. Habana.
E 1772 Ind 1 ag.

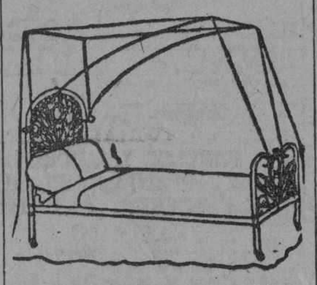

DEPARTAMENTO DE COLCHONETAS, COLCHONES, COJINES, ETC.

Nuestro Departamento de colchones, colchonetas, alfombras, mosquiteros, cojines, etc., etc., presenta el surtido más completo de estos artículos.

Colchones y colchonetas en todos los tamaños y calidades desde $1.80, cojines de seda desde $4.00, cestos de mimbre desde $4.00.

Mosquiteros para cama de una persona desde $2.00.

Mosquiteros con su aparato, a $6.50.

Colchones y colchonetas para niños en todas las calidades y precios.

Mosquiteros desde $1.50.

También hemos recibido cojines de piel, en formas y colores variados, muy de moda para adorno y para automóvil, gabinetes y oficinas.

Edredones de seda en colores enteros y floreados.

Todos estos artículos pueden verse en el mismo departamento de colchones, colchonetas, etc.

EL ENCANTO

E 1863 Ind 1 ag.

DIRECTORIO PROFESIONAL

ABOGADOS Y NOTARIOS

FELIPE RIVERO Y ALONSO
Abogado y Notario
Aguiar, 73
Dptos. 710-11-12. Telf. M-1472
E. 1776 Ind 1 ag.

Dr. Elio Roselló Montaño
ABOGADO Y NOTARIO
Herencias, Divorcios, Asuntos hipotecarios, rapidez en el despacho de las escrituras con su legalización. Oficina Empedrado 33, A-8503. E-1791 Ind. 1 agt.

MARCAS Y PATENTES
DR. CARLOS GARATE BRU
ABOGADO
Cuba 19. Teléfono A-2434.
E 1793 Ind 1 ag.

PROFESIONALES

Dr. LEONCIO G. ESPINOSA PEREZ
ABOGADO
Administraciones de bienes, Pensiones y Jubilaciones, Marcas y Patentes, Accidentes de trabajo, Asuntos Civiles, Mercantiles, Criminales. San Ignacio núm. 50, Teléfono A-5130.
E 1886 Ind 12 ag

Lcdo. Ramón Fernández Llano
ABOGADO Y NOTARIO
Habana 57. Teléfono A-9313.
E 1805 Ind 1 ag.

JOAQUIN FERNANDEZ DE VELASCO
ABOGADO Y NOTARIO
Asuntos judiciales, Civiles, Mercantiles y Hipotecarios. Teléfono A-3044. Tejadillo 11, Habana.
E 1815 Ind 1 ag.

DR. MANUEL ARANDA MUÑOZ
ABOGADO
Asuntos hipotecarios, herencias, toda clase de asuntos civiles. Cuba 36. Dept. 112. Teléfono M-6173.
E 1779 Ind 1 ag.

LCDO. MANUEL PERALTA Y MELGARES
ABOGADO
EMILIO MENENDEZ Y SERPA
MANDATARIO JUDICIAL
Malecón número 2, altos. Tel. M-1041 De 9 a 11 y de 2 a 5.
E 1869 Ind 1 ag.

ANTONIO J. DE ARAZOZA
ABOGADO
Simón Bolívar (antes Reina) 95, altos. Teléfono A-3816.
E 1828 Ind 1 ag

SAUL SAENZ DE CALAHORRA
ABOGADO
ANTONIO FERNANDEZ TOSCANO
PROCURADOR
Se hace cargo de toda clase de asuntos judiciales, tanto civiles como criminales y del cobro de cuentas atrasadas. Bufete Edificio Larrea, Deptos. 302 y 304, Empedrado y Aguiar. Telfs. A-5024 y M-5247. E 1797 Ind 1 ag.

DOCTORES EN MEDICINA Y CIRUGIA

DR. E. PERDOMO
Vías urinarias, estrechez de la orina, venéreo, hidrocele, sífilis impotencia. Calle D y 11, Vedado, de 1 a 4. Teléfono....
E 1806 Ind 1 ag.

DR. ARISTIDES MESTRE
PROFESOR DE LA UNIVERSIDAD
Médico del Departamento de Niños del Hospital de Dementes de Mazorra. Niños anormales. Enfermedades nerviosas y mentales de la infancia. Consultas: Martes y Sábados de 9 a 12 m. D No. 220, esquina a 23, Vedado. Tel. F-1706.
E-1934 Ind. 3 Sep

REUMATISMO CRONICO
LUMBAGO, CIATICA, NEURITIS
Unico tratamiento racional sin drogas, haciendo eliminar las toxinas por la piel. Reanimando el organismo, y vigorizando sus funciones. Contando con superior instalación de baños rusos-turcos, vapor, luz, aparatos calor, masages, electricidad médica, Ultravioleta, etc. Primera consulta gratis. San Lázaro 45, 2 a 4 p. m. Numerosas referencias.
E-2047 2 oct.

DR. ENRIQUE Fdez. SOTO Y DR. CARLOS DE LEJARZA
AUXILIAR
Oídos nariz y garganta. Consultas: lunes ,martes y jueves, de 2 a 4. Calle O entre Infanta y 27. eléfono U-2465. No visita. Dr. Lejarza. Telf. F-4836.
E 1786 Ind 1 ag.

DR. RICARDO ALBADALEJO
Especialista en vías urinarias. Tratamiento especial para la blenorragia, impotencia y reumatismo. Electricidad Médica y Rayos X. Prado 62, esquina a Colón. Consultas de 8 a 12 a. m. y de 1 a 5 p. m. Teléfono A-3344.
E 1787 Ind 1 ag.

DR. J. M. VERDUGO
ESTOMAGO E INTESTINOS
Tratamiento eficaz de la úlcera estomacal y duodenal de la colitis en cualquiera de sus períodos. Consultas de una a tres. Prado número 60, bajos. Tel. A-4425.
E 1789 ind 1 ag.

DR. J. B. RUIZ
De los hospitales de Filadelfia, New York y Calixto García. Especialidad vías urinarias, sífilis y enfermedades venéreas. Examen visual de la uretra y vejiga. San Lázaro 221-C. De 1 a 3. Teléfono A-9051. Para pobres de 10 a 12 y de 5 a 7.
E 1774 Ind 1 ag.

DR. GUTIERREZ LEE
MEDICO CIRUJANO
Consultas de 3 a 5. Gervasio 168. Teléfonos A-3684 y F-1070.
E 1870 Ind 1 ag.

Dra. MARIA GOVIN DE PEREZ
MEDICA CIRUJANA
De la Facultad de la Habana Escuela Práctica y Hospital Broca de París. Especialidad en enfermedades de señoras, partos y cirugía. Teléfono U-2439. San Miguel 152, antiguo.
E 1801 Ind 1 ag.

Dr. Alberto S. de Bustamante
Profesor de Obstetricia, por oposición. Especialidad partos y enfermedades de señoras. Consultas los lunes y viernes de 1 a 3. Clínica Bustamante-Núñez. Teléfono F-3057. Domicilio, 15, entre J y K, Vedado. Telf. F-1862.
E 1777 Ind 1 ag.

CLINICA BUSTAMANTE-NUÑEZ
J y 11, Vedado. Cirugía general y especial. Partos, Rayos X y Laboratorio. Teléfono F-1184.
E 1777 Ind 1 ag.

Dr. Francisco Javier de Velasco
Afecciones del corazón, pulmones, estómago e intestinos. Consultas los días laborables de 12 a 2. Horas especiales previo aviso. Salud 34. Teléfono A-5418.
E 1784 Ind 1 ag.

DR. J. LYON
De la Facultad de París. Especialidad en la curación radical de las hemorroides sin operación. Consultas de 1 a 3 p. m. diarias. Prado 11, altos.
E 1782 Ind 1 ag.

DR. BIENVENIDO GIROUD LESCANO
Medicina interna, sistema nervioso, cerebro y pulmón. Tratamiento de la tuberculosis con la saccocricina combinada. Rayos X, Radiografía, electroterapia, tratamiento del bocio sin operación. Consultas de 3 a 5. Infanta 75, letra F. Teléfonos M-2014 y U-2064.
E 1830 Ind 1 ag

ANALISIS DE ORINA
Completo dos pesos. Prado 62, esquina a Colón. Laboratorio Clínico Químico del doctor Ricardo Albadalejo. Tel. A-3344.
E 1788 Ind 1 ag.

CLINICA DE ENFERMEDADES VENEREAS
PROGRESO 14, altos, entre Aguacate y Compostela
HABANA
RECONOCIMIENTO GRATIS
CURACION RAPIDA Y GARANTIZADA DE ENFERMEDADES SECRETAS
PRECIOS MODICOS
FACILIDADES DE PAGO
E 1888 Ind 12 ag.

Dr. MANUEL LOPEZ PRADES
MODICO CIRUJANO
De las Facultades de Madrid y la Habana. Con 36 años de práctica profesional. Enfermedades de la sangre, pecho, señoras y niños, partos. Tratamiento especial curativo de las afecciones genitales de la mujer. Consultas diarias de 1 a 3. Gratis los martes y viernes. Lagunas 63, bajos. Telf. A-0236, Habana.
E 1871 Ind. 1 ag.


10 CENTAVOS DE 7 A. M. A 4 P. M.; Y DE 4 A 10 P. M. 15 CENTAVOS

SOLICITUDES DE TRABAJO: DIEZ CENTAVOS
DEPARTAMENTO DE ANUNCIOS CLASIFICADOS

10 CENTAVOS DE 7 A. M. A 4 P. M.; Y DE 4 A 10 P. M. 15 CENTAVOS

M.E.C.D. 2016

## PROFESIONALES

### DR. FELIX PAGES
CIRUJANO DE LA QUINTA DE DEPENDIENTES
CIRUGIA EN GENERAL
Consultas: L, número 200, entre 21 y 23, Vedado. Lunes, Miércoles y Viernes, de 2 a 4. Teléfono F-4433.
E 1783 Ind 1 ag.

### Dr. Manuel González Alvarez
CIRUJANO DE LA ASOCIACION DE DEPENDIENTES
CIRUGIA EN GENERAL
Consultas de 3 a 5, martes, jueves y sábados. Apodaca 3, altos, entre Cárdenas y Cienfuegos. Telf. A-9102. Residencia particular: Calle I, entre 9 y 11, Vedado. Telf. F-2441.
E 1792 Ind 1 ag.

### DR. B. VILA
Médico cirujano. Exclusivamente niños. Médico de niños del Hospital Mercedes. Consultas diarias de 2 a 4 p. m. Carlos III. 209, esquina a Franco (altos). Teléfono U-5792.
E 1800 Ind 1 ag.

### DR. F. GARCIA AMADOR
ESPECIALISTA DE PARIS, BERLIN Y LONDRES
Piel, Venéreo, Vías Urinarias
De regreso de Europa dispone con la Ozonoterapia último tratamiento para la curación rápida de las ENFERMEDADES SECRETAS Y SUS COMPLICACIONES. IMPOTENCIA, PERDIDAS SEMINALES. Tratamientos eficaces para la piel con DIATERMIA, ELECTROLISIS y NIEVE CARBONICA. Consultas: San Nicolás 9, de 10 a 12 y de 4 a 6. Para pobres lunes, miércoles y viernes de 6 a 7 p. m. Teléfono A-1471.
E 1868 Ind 7 ag.

### DR. GONZALO AROSTEGUI
Médico de la Casa de Beneficencia y Maternidad. Especialista en las enfermedades de los niños. Médicas y Quirúrgicas. Consultas de 12 a 2. G. número 116, entre Línea y 13, Vedado. Tel. F-4233.
E 1775 Ind 1 ag.

### DR. CLAUDIO GRAÑA
Medicina interna (corazón, aparatos digestivos, riñones y glándulas de secreción interna). Diatermia y Rayos ultravioletas. Consultas de 1 a 5. San Lázaro 65. Teléfono M-8721.
E-1215 30 d 26 my.

### DR. IGNACIO CALVO
Línea número 12, esquina a M, de 4 a 6. Teléfono F-3663. Enfermedades del recto y del colon. Tratamiento médico de las hemorroides. E 1889 Ind 19 ag.

### GABINETE DE ENFERMERO
Concordia 20.—Teléfono A-5436
Curas, inyecciones, masajes. Tratamientos para todas las enfermedades. Horas especiales para empleados del comercio. Tratamientos de 3 a 8 p. m. todos los días. E 1618 13 ag

### DR. CELIO R. LENDIAN
Consultas todos los días hábiles de 2 a 4 p. m. Medicina interna especialmente del corazón y de los pulmones. Partos y enfermedades de niños. Lealtad 82. Teléfono M-2671.
E 1796 Ind 1 ag.

### DOCTOR GOMEZ DE ROSAS
Cirujano Director de la Policlina Nacional. Enfermedades de señoras, estómago, vías biliares y cirugía general. Consultas de 3 a 5. Cerro 551. Tel. A-2560.
E 1895 Ind 16 ag.

### Dra. MARIA PEREZ GOVIN
MEDICA CIRUJANA
Médica de la Facultad de la Habana y Hospital Broca de París. Garganta, nariz y oídos. De 1 a 3. Teléfono U-2439. San Miguel 152, antiguo.
E 1803 Ind 1 ag.

### DR. S. PICAZA
De los Hospitales de París y New York
Enfermedades del estómago intestinos e hígado, tratamiento eficaz de las Colitis y afecciones biliares. Horas de 2 a 4, o convencional, previo aviso. San Lázaro 246. Teléfono F-4918.
E 1867 Ind 7 ag

### DR. MANUEL VIAMONTE
Catedrático Auxiliar de Radiología y Fisioterapia de la Universidad.
Radiólogo de la Quinta "Covadonga"
Se ha trasladado para su nuevo Gabinete, situado en la calle de Concordia, 64-A, esquina a Lealtad. Teléf. M-5008. De 9 a 10 a. m. y de 1 a 5 p. m.
Rayos X, Radium, Radioterapia Profunda, Luz Ultravioleta y Electricidad Médica.
E 1900 Ind 19 ag.

### Dr. Federico Carreras Boada
Especialista en enfermedades de las señoras y partos. Secretas y Avariosis. Curación del "Cáncer externo" y el "Lupus" por el radium. Horas de consulta, de 8 a 12 a. m. y de 3 a 6 p. m. Gratis para los pobres el jueves de 1 a 2 p. m. Lamparilla 33. Teléfono A-3593.
E 1896 Ind 1 ag.

### CORPORACION CLINICA
LUZ 44. TELEFONO A-0549. ENTRE AGUACATE Y COMPOSTELA
MEDICOS ESPECIALISTAS. Cirugía y Medicina en general.
Tratamiento de todas las enfermedades por sistema moderno. Curaciones garantizadas por contratos. PRECIOS REDUCIDOS.
CLINICA: Parteros y Comadronas. INYECCIONES Intravenosas, musculares, etc. RAYOS X. Ultravioletas electricidad, masajes y RADIUM. TATUAJES, verrugas, manchas, etc. Se quitan rápidamente. ESPECIALISTAS DE SEÑORAS Y NIÑOS.
GARGANTA, NARIZ, OIDOS Y OJOS. LABORATORIO: Hacemos toda clase de ANALISIS. ORINA $2.00. Sífilis, Blenorragias, Impotencia, Vías urinarias. Enfermedades MENTALES, de la piel, Nerviosas, Corazón, Estómago y Pulmones. ALMORRANAS. Son curadas sin OPERACION radicalmente y garantizadas. DEPARTAMENTO DENTAL. Extracciones sin dolor. Trabajos artificiales y enfermedades de la BOCA. PRECIOS MODICOS. CONSULTAS: $2.00. RECONOCIMIENTOS EN GENERAL CON APARATOS $3.00. ATENCION: DE 1 a 5 (Tarde) y 7 a 9 (Noche).
E 1808 Ind 1 ag.

## PROFESIONALES

### Dr. J. A. Hernández Ibáñez
CIRUJANO UROLOGO DE LA ASOCIACION DE DEPENDIENTES ENFERMEDADES VENEREAS, VIAS URINARIAS, ENDOSCOPIA Y CIRUGIA DE LAS VIAS URINARIAS
Domicilio: G y 19, Vedado. Tel. F-5716. CONSULTAS: Neptuno número 78, esquina a Manrique. De 10 y media a. m. a 12 y media p. m. y de 3 a 6 p. m. Teléfono A-5469, Habana.
E 1804 Ind 1 ag.

### DR. PEDRO MALLO
MEDICO DE VISITA DE LA ASOCIACION DE DEPENDIENTES ESPECIALISTA EN VIAS URINARIAS
Consultas: Apodaca 3, altos, Lunes, Miércoles y Viernes, de 2 a 4. Teléfono A-9102 Domicilio: Romay, 23, bajos. Tel. A-7597.
E 1889 Ind 12 ag.

### "POLICLINICA HABANA"
Suárez, 32. Teléfono M-6233.
DIRECTOR FACULTATIVO
DR. GUILLERMO LEON
De Medicina y Cirugía en general. Especialista para cada enfermedad. Consultas de 1 a 5 de la tarde y de 7 a 9 de la noche. Consultas especiales, dos pesos. Reconocimientos $2.00. Enfermedades de señoras y niños. Garganta, nariz y oídos (OJOS). Enfermedades nerviosas, estómago, corazón y pulmones, vías urinarias, enfermedades de la piel, blenorragia y sífilis, inyecciones intravenosas para el asma, reumatismo, tuberculosis, obesidad, partos, hemorroides, diabetes y enfermedades mentales, etc. Análisis en general. Rayos X, masajes y corrientes eléctricas. Los tratamientos y sus pagos a plazos. Telf. I-6883.
E 1810 Ind 1 ag.

### DR. EMILIO B. MORAN
ELECTRICIDAD MEDICA PIEL, VENEREO, SIFILIS
Curación de la uretritis por los rayos infra-rojos. Tratamiento nuevo y eficaz de la impotencia. Consultas de 1 a 4. Campanario 97-A. Teléfono M-4162. No va a domicilio.
E 1814 Ind ag.

### DR. JOSE VARELA ZEQUEIRA
Profesor de Anatomía de la Universidad. Cirujano Jefe de la Asociación Cubana de Beneficencia, Cirugía en general. Especialidad: Cirugía de la mujer. Consultas de 2 a 4. Gervasio, 126, entre San Rafael y San José. Teléfono U-5410.
E 1794 Ind 1 ag.

### D. A. SANCHEZ
Especialista en partos; tratamiento especial en las hemorragias producidas por aborto, cura del flujo radical. Ofrezco habitaciones amplias y sanitarias para personas del campo que quieran dar a luz. En la misma consulta, de 12 a 5 de la tarde y de 8 a 10 de la noche. San Nicolás 65, bajos, esquina a Neptuno. teléfono A-2877. E 1739 31 ag

### ENFERMEDADES SECRETAS
Antiguas, mal curadas y prostatitis, impotencia, estirilidad. Curaciones garantizadas en pocos días, sistema nuevo alemán. Dr. Jorge Winkelmann; especialista alemán, 28 años de experiencia. San Lázaro 165, a todas horas.
E 1897 Ind 17 ag.

### DR. MANUEL GALIGARCIA
Enfermedades Nerviosas y Mentales
Medicina interna. Especialista de la Asociación Canaria, cinco años de interno en el Hospital Calixto García. Ayudante por oposición de la Facultad de Medicina. Consultas y reconocimientos, $5.00, de 3 a 5. Diarias en la calle J número 211 bajos, entre 23 y 21, en el Vedado, teléfonos F-2775 y F-5885.
E 1790 Ind 1 ag.

### Dr. C. E. FINLAY F. A. C. S.
PROFESOR DE OFTALMOLOGIA
Especialista en enfermedades de los Ojos y de los Oídos.
Calle J. 135, entre Línea y 15, Vedado Teléfono F-1178
Consultas de 11 a 12 y de 2 a 5 y por convenio previo
E 1807 Ind 1 ag.

### DR. ALFREDO DOMINGUEZ ROLDAN
Radiólogo del Centro Balear, Sanatorio La Milagrosa y Clínica Ledón Uribe. Rayos X, Radium, Radio-Terapia profunda, Electricidad médica, tratamiento del cáncer. Horas de 1 a 4 p. m. Teléfono A-5049. Paseo de Martí número 33, bajos
E 1893 Ind ag.

### Dr. PEDRO MONTALVO
Estómago, intestinos, trastornos de la nutrición y enfermedades del pecho. Aplicación de diatermia y masaje vibratorio. Médico del "Dispensario Tamayo". Consultas de 4 a 6 excepto sábados, en Belascoaín 79 entre San Rafael y San José, teléfono U-5050. Avisos e informes en el F-1972. E 1763 31 ag.

### DR. M. A. MAÑAS PARAJON
Pulmones, Medicina Interna, Especialista en Tuberculosis. Del Hospital Laennec de París y del Sanatorio de Leysin, Suiza. Consultas: de 2 a 5 en San Miguel 63, bajos. Teléfono A-6797. Domicilio: H número 146, entre 15 y 17, Vedado. Teléfono F-1874. E 1908 23 sep.

### DR. J. J. MIGNAGARAY
Especialista de niños del Hospital Municipal y Emergencias. Medicina Interna en general. Enfermedades de niños. Regímenes alimenticios para niños menores de dos años. Consultas de 1 a 3, Campanario 57. Para pobres: Jueves Teléfono A-4529. E 1802 Ind 1 ag.

### DR. GONZALO PEDROSO
CIRUJANO DEL HOSPITAL MUNICIPAL DE EMERGENCIAS
Especialista en vías urinarias y enfermedades venéreas. Cistocopía y Cateterismo de los uréteres. Cirugía de vías urinarias. Consultas de 10 a 12 y de 3 a 5 p. m. en la calle de Avenida de la República 254.
E 1728 Ind 1 ag.

### DR. CABRERA
RADIOLOGIA EXCLUSIVAMENTE
Rayos X, Radium, Radioterapia profunda, Corrientes, Radiografía a domicilio. Antiguo gabinete "Alamilla", San Miguel 116. De 2 a 6.
E 1829 Ind 1 ag.

### DR. A. G. CASARIEGO
Catedrático por oposición de la Facultad de Medicina, de los hospitales de París, New York, Calixto García, Clínica Covadonga. Especialidad en enfermedades de las vías urinarias. Consultas de 2 a 6 p. m. Zenea (Neptuno) 125. bajos.
E 1813 Ind 1 ag.

## PROFESIONALES

### DR. JOSE LUIS FERRER
CIRUJANO DE LA ASOCIACION DE DEPENDIENTES
Afecciones venéreas, vías urinarias y enfermedades de señoras. Martes, Jueves y Sábados, de 3 a 5 p. m. Virtudes 143 y medio, bajos. Teléfono A-4364.
E 1785 Ind 1 ag.

### POLICLINICA INTERNACIONAL
Director: doctor David Cabarrocas, Lealtad 143, entre Salud y Dragones. Teléfono A-0544. Consultas especiales de 10 a. m. a 6 p. m. los sábados de 9 a 12 a. m. para pobres primera atención médica, con motivo de una consulta, reconocimiento, examen de Rayos X, análisis parcial orina, incisión acceso, inyección intravenosa de Neosalvarsán o cualquier otra inyección, cura corriente eléctrica masaje agua caliente, pulverización vapor, completamente gratis para pobres. Inyecciones especiales para Reumatismo, Anemia, enfermedades de la piel, Sífilis, Venéreas, fiebres en general, Tuberculosis, Cáncer, Enfermedad de señoras, Corazón, Riñones, Hígado, Estómago e Intestino, sistema nervioso, análisis completo de orina y análisis exudado para venéreos, aplicaciones de aparatos de yeso, análisis sangre para sífilis, raspado uterino, Partos y Cirugía en general. Se regala la medicina al pobre. Se dan horas especiales para consultas pagas.
E 1809 Ind 1 ag.

### HEMORROIDES
Curadas sin operación, radical procedimiento, pronto alivio y curación, pudiendo el enfermo seguir sus ocupaciones diarias y sí ndolor. Consultas de 1 a 5 p. m. Suárez 32. Policlínica P.
E 1810 Ind ag.

### INSTITUTO CLINICO
Excemas. Por antiguas y rebeldes que sean se garantiza su curación por un procedimiento especial. Inyecciones intravenosas para impotencia, Reumatismo, Raquitismo y Neurastenia por el procedimiento del doctor Menín. Alta Frecuencia y Rayos Violeta, Blenorragia, Estrechez uretral y Sífilis, curación garantizada. Almorranas, son curadas sin operación ni dolor, pudiéndose trabajar. Auto-Condensación para Arterio-Esclerosis. Extirpación de Verrugas por electricidad. Análisis de Sangre. De Orina 2 y 3 pesos completos. Consultas $2.00. Reconocimientos $3.00 y con aparatos 5 pesos. Dr. Flores. Consultas: De 9 a 11 mañana. Infanta 24, casi esquina a San Rafael. Pagos semanales. Telf. U-3987.
E 1799 Ind 1 ag.

### DR. ABELARDO LABRADOR
Angeles 3, entre Reina y Estrella. Consultas gratis de 8 a 12 a. m. Pagos de 3 a 5. Especialidad enfermedades de señoras, partos, venéreos y sífilis. Pulmones, corazón y riñones, en todos los períodos. Inyecciones intravenosas. Neosalvarsán, etc. Avisos: Telfs. A-0801 y U-2256. E 1876 Ind 1 ag.

### DR. PEDRO A. BOSCH
Medicina y Cirugía Con preferencia, partos, enfermedades de niños, del pecho y sangre. Consultas de 2 a 4. Aguiar 11. Teléfono A-6482.
E 1812 Ind 1 ag.

### DR. GUILLERMO LOPEZ ROVIROSA
Enfermedades de las Glándulas Internas, Nutrición, Nerviosas y Mentales. Debilidad sexual, pérdidas, impotencia. Niños anormales atrasados, raquíticos. Bocios. Afecciones de la piel y de la sangre. Dispepsias, Colitis, Vías respiratorias. Rayos Ultravioletas aplicados al tratamiento de las afecciones de la piel (acné, etc.), caída del cabello, calvicie, raquitismo, anemias, etc. Electroterapia corrientes D'Arsonvalización, diatermia, extirpación de verrugas, etc. Neptuno número 255 altos, de 5 a 7 p. m. Domingos de 4 a 6. Teléfono U-3221. Consultas por correspondencia: $5.00, giro postal.
E 1873 Ind 1 ag.

### "CORPORACION MEDICA"
Merced, 42, esq. Habana
Teléfono A-0623.
Institución formada por médicos cirujanos y especialistas
UN ESPECIALISTA PARA CADA ENFERMEDAD. Cirujía y Medicina general. Rayos X. Corrientes Eléctricas, Masajes. RADIUM para el Cáncer. Enfermedades de Señoras y Niños. Parteros y Comadronas. Enfermedades de los Ojos, Garganta, Nariz y Oídos, Corazón y Pulmones.
CLINICA DE ENFERMEDADES VENEREAS, Blenorragia, Impotencia y Debilidad Sexual, VIAS URINARIAS y PIEL y SIFILIS. Inyecciones de todas clases. Médicos a domicilio.
ALMORRANAS, son curadas radicalmente sin operación ni dolor. Enfermedades Nerviosas y Mentales. Estómago e Intestinos.
CONSULTAS $2.00
RECONOCIMIENTOS CON APARATOS $4.00. De 9 a 11 a. m. De 1 a 5 p. m. y de 7 a 9 noche.
LABORATORIOS: Toda clase de análisis. Transfusiones de SANGRE con donantes seleccionados. Reumatismo, Asma. TUBERCULOSIS, TATUAJES, Manchas, Verrugas y Cicatrices desaparecen por completo.
TRATAMIENTOS a precios económicos. DENTISTAS.—Curación garantizada de la Piorrea.
E 1874 Ind 9 ag.

### DR. A. V. DAUSSA
Medicina en general. Especialmente vías respiratorias y digestivas. Consultas de 1 a 3 p. m. San Miguel 147. U-4880. Pobres verdaderos 12 y media a 1, Martes y Sábados.
E 1872 Ind 1 ag.

### Dr. Francisco Arango y de la Luz
Medicina en general
Se dedica especialmente al tratamiento de enfermos nerviosos y mentales, 20 años Médico de Mazorra, Ex-Especialista del Centro Gallego, Director del Sanatorio "Dr. Pérez Vento", Consultas de 12 a 2 calle 2, 250, Vedado, Teléfono F-1852.
E-1879 12 Sep.

## CIRUJANOS DENTISTAS

### DR. ALBERTO COLON
CIRUJANO DENTISTA
Especialidad: carie dental, rápida curación en dos o tres sesiones por dañado que esté el diente. Tratamiento de la PIORREA por la Fisioterapia bucal. Hora fija a cada cliente. Consultas de 9 a 5 p. m. Compostela 129, altos, esquina a Luz.
E 1882 Ind 1 ag.

## PROFESIONALES

### DR. SALVADOR VIETA MORE
CIRUJANO DENTISTA
Curaciones rápidas de todas las afecciones de la boca por procedimientos modernos, especialidad en piorrea, abcesos y curaciones de todos los dientes desahuciados evitando las extracciones. Dentaduras postizas sin extraer raíces, ni llevar cámara. Consultas y operaciones de 1 a 4, Belascoaín 46, altos, entre San José y Zanja, Telf. U-5324.
E 959 21 my.

### DR. PEDRO R. GARRIDO
CIRUJANO DENTISTA
Por las Universidades de Madrid y Habana. Especialidad en enfermedades de la boca que tengan por causa afecciones de las encías. Dentista del Centro de Dependientes. Consultas de 9 a 11 y de 12 a 3 p. m. Villegas 78, altos; Tel. A 5260.
E 1932 24 sp.

### DR. ARMANDO CRUCET
De la Facultad de Philadelphia, Cirujano Dental y Oral. Dentista del Colegio de La Salle. Anestesia por el gas y conductiva. Piorrea alveolar. Sinicitis crónica del maxilar. Ave. Wilson 63 (Línea), Vedado, Telfs. F-5152. F-5736. Hora fija al paciente. E. 176 Ind. 23 en.

### DR. J. HERNANDEZ CALZADILLA
Cirujano Dentista
Especialista en extracciones, sin dolor ni peligro en los niños y señoras en estado de gestación. Cura completamente los dientes flojos y Piorrea alveolar. Garantía en los trabajos de dientes de espigas, casquillos de oro y puentes de todas clases. Dentaduras de planchas con los dientes como naturales, modernas y sin encías. Arreglamos puentes y planchas que estén partidas o faltas de dientes, dejándolas como nuevas. Todo sin dolor extracciones con gas o anestesia local. Precios módicos. Hora fija si la desea. Reina 76, bajos, teléfono A-7337.
E 1817 Ind 1 ag.

### DR. VALDES MOLINA
CIRUJANO DTNTISTA
Avenida de Italia número 24, entre Virtudes y Animas. Teléfono A-8583. Dentaduras de 15 a 30 pesos. Trabajos se garantizan. Consultas de 8 a. m. a 5 p. m. Los domingos hasta las 12 m.
E 1885 Ind 1 ag.

### DR. GUERRERO DELANGEL
DENTISTA MEJICANO
Técnico especial, para extracciones. Facilidades en el pago. Horas de consultas de 3 p. m. a 8 p. m. A los empleados del comercio, horas especiales para la noche. Trocadero 68-B frente al café El Día. Teléfono M-6305.
E 1811 Ind 1 ag.

## OCULISTAS

### DR. JOSE ALFONSO
OCULISTA
Garganta, nariz y oídos. Consultas de 1 a 4. Máximo Gómez 386. Telf. M-2330
E 1793 Ind. 1 ag.

### DR. HORACIO FERRER
ESPECIALISTA EN LAS ENFERMEDADES DE LOS OJOS
Consultas de 2 a 5 de la tarde. Consultas por la mañana a horas previamente concedidas. Ave. Wilson y L. Vedado. Telf. F-4831.
E 1780 Ind 1 ag.

### DR. A. C. PORTOCARRERO
OCULISTA
GARGANTA, NARIZ Y OIDOS
Consultas de 12 a 4.
Para pobres de 12 a 2. Honorarios módicos. San Nicolás 52. Teléfono A-8627.
E 1795 Ind 1 ag

### DR. MARTINEZ FERRER
Enfermedades de los ojos. Calle A 194 (entre 21 y 23) Vedado. Consultas de 2 a 4. Telf. F-3474. E-969 26 my.

### DR. JORGE L. DEHOGUES
OCULISTA
De regreso de su viaje a Europa, ha reanudado sus consultas, de 11 a 12 y de 3 a 5. Hora fija para cada cliente. Aguila 94. Teléfono A-3940.
E-147 30 d 7 En.

## COMADRONAS FACULTATIVAS

### ARISTONICA L. DE BRAVO
COMADRONA FACULTATIVA
Con diez y seis años de práctica, ofrece sus servicios profesionales en Escobar número 111 letra D, altos. Teléfono A-6658. Consultas de 1 a 4 p. m. Martes y Sábados gratis. 1765 31 Ag.

### MARIA NUÑEZ
Facultativa en partos. Comadrona del Centro Balear. Consultas de 2 a 3 p. m. Aranguren, antes Campanario, 152-B, entre Zanja y Dragones.
E 1898 Ind 17 ag.

### ANA MARIA V. VALDES
COMADRONA
Muchos años de práctica. Los últimos procedimientos científicos. Consultas de 1 a 4. Precios convencionales, 21, esquina a B, núm. 317, Vedado. Tel. F-1252.
E 1891 Ind 13 ag.

## GIROS DE LETRAS

### N. GELATS Y COMPAÑIA
103, Aguiar 103, esquina a Amargura. Hace pagos por el cable. Facilita cartas de crédito y giran pagos por cable; giran letras a corta y larga vista sobre todas las capitales y ciudades importantes de los Estados Unidos, Méjico y Europa, así como sobre todos los pueblos de España, Londres, París, Hamburgo, Madrid y Barcelona.

### CAJAS RESERVADAS
Las tenemos en nuestra bóveda, construída con todos los adelantos modernos y las alquilamos para guardar valores de los interesados. En esta oficina daremos todos los detalles que se deseen.

N. GELATS Y COMPAÑIA
BANQUEROS
E 1749 Ind 1 ag.

## GIROS DE LETRAS

### J. BALCELLS Y CIA.
S. en C.
San Ignacio Núm. 33.
Hacen pagos por el cable y giran letras sobre New York, Londres, París y sobre todas las capitales de España, Islas Baleares y Canarias. Agentes de la Compañía Inglesa de Seguros contra incendios "The Royal". Administración de bienes.
E 1743 Ind 1 ag.

### ZALDO Y COMPAÑIA
Cuba números 76 y 78
Hacen giros de todas clases sobre todas las ciudades de España y sus pertenencias. Se reciben depósitos en cuenta corriente. Hacn pagos por cable, giran letras a corta y larga vista y dan cartas de crédito sobre Londres, París, Madrid, Barcelona y Nueva York, New Orleans, Filadelfia y demás capitales y ciudades de los Estados Unidos, Méjico y Europa, así como todos los pueblos.
E 1746 Ind 1 ag.

## OFICIAL
ANUNCIO de Subasta.—República de Cuba.—Secretaría de Sanidad y Beneficencia.—Hospital de Dementes de Suba.—Tes. Cont. y Pag. "MAZORRA". Agosto 19 de 1927. Hasta las 9 a. m. del día 8 de Septiembre de 1927, se recibirán en esta oficina, proposiciones en pliegos cerrados, para el suministro de EFECTOS DE LOCERIA, durante el año fiscal de 1927 a 1928. Las proposiciones se abrirán y leerán públicamente. Se darán pormenores y pliegos en blanco, a quien los solicite, en el Hospital de Dementes de Cuba, MAZORRA.—Eduardo Chambless Stones. Tesorero, Contador, Pagador del Hospital.
8072 Ag. 23, 24, 25. Sep. 3 d 5

### ORDEN DE LOS ANUNCIOS CLASIFICADOS
A Alquileres de Casas.
B Alquileres de Departamentos.
C Alquileres de Habitaciones.
D Alquileres de Locales.
E Alquileres de Garages.
F Se necesitan.
G Se ofrecen.
H Compra y Venta de Fincas.
I Compra y Venta de Solares.
J Compra y Venta de Establecimientos
K Compra y Venta de Animales.
L Automóviles.
LL Dinero en Hipotecas.
M Bonos y Valores.
N Compra y Venta de Objetos Varios
Ñ Enseñanzas.
O Hospedajes.
P Para las Damas.
Q Compra y Venta de Instrumentos de Música.
R Maquinarias.
S Muebles y Prendas.
T Pérdidas.
U Para el Hogar.
V Compra y Venta de Libros.
W Comidas.

## (A) ALQUILERES DE CASAS

### (1)—Habana

### REINA 104 Y 106
Se alquilan los bajos de estas dos casas con frescas y ventiladas habitaciones. La llave en los altos de la número 106. Para informes en la misma o teléfono M-9921. Cojímar. Boada.
42792 8 sp

### NUEVAS Y BARATAS
A veinticinco pesos se alquilan magníficas casas modernas a dos cuadras del tranvía de Infanta, con sala, comedor, tres habitaciones y servicios completos, con abundante agua. Véalas y compare. Informa Joaquín Guardamino, Universidad 45. 42786 8 sp

SE alquila segundo piso de Gervasio 117 entre San Rafael y San José. Informan: A-2738. Joyería El Gallo. S 5525 13 sp

ALQUILO en Dragones 48, enter Galiano y Rayo, casa de tres plantas. Los bajos para comercio y altos para familia. I-3923. S 5523 6 sp

SUBARRENDADORES. Próximo a vencerse el contrato, alquilo la casa Zanja número 60. F-4918. Línea 94, Vedado. 42789 8 sp

SE alquila la bien situada y espléndida casa Aguila 98, altos, entre San José y Barcelona, acera de la sombra; propia para numerosa amilia. Informan A-1715. 42815 6 sp.

SE alquila el alto de Suárez número 67, esquina a Misión, compuesto de sala, saleta, gabinete, cuatro habitaciones; baño completo y cocina de gas. Para informes, señor Fernández, teléfono M-3147 42818 7 sp

ALQUILO, San Miguel 142, bajos, zaguán, sala, recibidor, 4 habitaciones, baño, saleta de comer, cocina, cuarto y servicio de criados. Llave en la bodega. Informan Carlos III, 223, entre Subirana y Arbol Seco. S 5530 13 sp

PRADO 56, bajos, zaguán, sala, saleta, 5 cuartos, comedor, tres cuartos criados, servicio. Llave en los altos. 42840 41 7 sp

SE alquilan los altos de Galiano 36, compuestos de terraza, sala, cuatro cuartos, comedor, buen baño y cocina y cuarto y servicios de criados. Informan en la ferretería Los Dos Leones, Galiano 32, teléfono A-0603. 42883 9 sp

SE alquilan los bajos de la casa calle Universidad 25, con cuatro cuartos, sala y comedor, y servicio intercalado; módico alquiler. La llave en la bodega de Cruz del Padre. Informan teléfono I-7411. 42854 11 sp.

SE alquilan los frescos y amplios altos de San Rafael 139, 159, 161, entre Lucena y Marqués González, con sala, comedor, tres o cuatro cuartos, cocina y baño. La llave en la bodega. Informes: A-6420. 42823 8 sp.

SE alquila el piso principal de Manrique 39, con sala, antesala, cuatro grandes habitaciones, buen baño intercalado, gran comedor al fondo, cocina y calentador de gas, cuarto y servicio de criados. La llave en el piso bajo. Informes, A-6420. 42824 8 sp

SE alquila la fresca y cómoda casa de Oquendo G, altos, entre Zanja y San José, con sala, comedor, cinco grandes cuartos terraza y azotea baño y cocina. La llave en la ferretería. Informes: A-6420. 42825 8 sp.

SE alquila en $50.00 un moderno apartamento para familia corta, con amplio garage privado en lujoso edificio. Lugar aristocrático del Vedado. H. No. 184, entre 21 y 23, Informa el portero. 46826 8 sp.

PARA inquilinato se alquila en Sitios 61, con nueve habitaciones y un cuarto alto. La llave en la bodega. Informes A-6420 42827 8 sp

## ALQUILERES DE CASAS

CONSULADO, esquina a Refugios. Se alquila segundo piso, muy fresco y barato Informes en la misma. 42899 6 Sep.

SE alquilan los altos de San Lázaro número 488, espléndidos, en la Loma de la Universidad, con portal grande, sala, recibidor, cuatro cuartos, dos baños de lujo, comedor idem, cuarto criada y servicios. Informan en Obrapía número 61, altos. 42912 10 Sep.

SE alquilan los bajos de San Lázaro número 12, esquina a Prado, muy frescos, compuestos de sala, saleta, cuatro cuartos, baño intercalado, cocina y servicios de criados. Si la toma por un año se le regalará un mes de alquiler. La llave en los altos. Informan: altos droguería Sarrá. Teléfonos A-4358 y M-6263. 42901 10 Sep.

SE venden dos casas de altos en Zequeira 10, una cuadra de Monte, y dos del Mercado Unico. Precio módico. Razón, bajos del 10. 42871 8 Sep.

ZONA Falla Gutiérrez, Hospital 10, entre Jovellar y Vapor. Se alquila primer piso; sala, recibidor, dos cuartos, baño intercalado, cuarto y servicio de criada, cocina de gas, calentador, toma corrientes en todos los departamentos, timbre eléctrico, instalación teléfono, todas las comodidades, es una linda casa sin estrenar, para corta familia de gusto. $60. Informan "La Casa Pérez", Neptuno 79, teléfono A-5738. 42931 5 Sep.

SE alquila en Lealtad número 16 esquina a Lagunas, un lujoso y fresco apartamento alto, compuesto de sala, dos cuartos con vista a la calle, baño completo intercalado, closets, comedor, cocina, cuarto, servicio de criados y lavadero en la azotea. Sólo se alquila a familia de moralidad y se exigen referencias. La llave en la bodega e informan en Aguiar, 19, bajos, teléfono M-3032. 42842 6 sp.

SE alquila un primer piso en la calle Peñalver 93, con vista a dos calles, agua abundante, precio módico, una cuadra de Belascoaín. La llave en la bodega e informan teléfono A-7171. S 5541 8 sp

SE alquilan casas modernas compuestas de sala, recibidor, tres grandes habitaciones, baño intercalado, comedor, cocina y cuarto y servicios de criados. Precios: $55.00, $60.00 y $65.000. y casas compuestas de sala, comedor, dos habitaciones, baño intercalado y cocina desde $34.00 a $50.00, en Jovellar números 30 y 32, entre Espada y Hospital. Informes en las mismas y teléfono A-6775. 42867 5 Sep.

SE alquilan un segundo piso y unos bajos modernos, compuestos de sala, recibidor, tres grandes habitaciones con clossets, baño de lujo intercalado, comedor, cocina y cuarto y servicios de criados, en Jovellar número 12, entre Hospital y Aramburo, precios $75.00 y $80.00. La llave el encargado en Jovellar número 30. Más informes, teléfono A-6775. 42868 5 Sep.

SE alquilan los altos de la calle Cienfuegos esquina a Misión; sala, saleta, tres cuartos. La llave en los bajos. Informan: Teléfono M-3934. S-5538 8 Sep.

GANGA. Casa mediana, baño intercalado, tres habitaciones, cuarto y servicio de criados. Concepción de la Valla 19. Esquina a Campanario, segundo piso. Informan: teléfono I-3685. 42886-90 6 Sep

SE alquila el segundo piso de la casa de San Rafael, 152, compuesto de sala, comedor, cuatro cuartos, baño intercalado, cocina, cuarto y servicios de criados. Precio reducido. Informes A-2813. 42910 16 Sep.

CONSULADO 14 y 16, frente a Prado. Alquilo segundo piso alto. Sala, comedor, tres habitaciones, baño, cocina, cuarto y servicios de criado. Llave e informes en el primero izquierdo. 42918 7 Sep.

ALQUILO en $65 los bajos de Aguiar 8, casi esquina al Parque Luz Caballero. Sala, comedor, tres grandes cuartos, baño, cocina la llave en los altos M-5326. 42923 8 Sep.

### CHACON 8
Se alquila la planta alta de esta moderna casa compuesta de 5 cuartos, sala, saleta, cuarto de baño moderno con aparatos de gas para agua caliente y cocina con idem. Servicios para criados. La llave Aguiar 62, informan Industria 72 y medio. Edificio Corbon.
42606 10 Sept.

ALQUILO 40 y 45 pesos, Infanta y Benjumeda, dos casas, sala, comedor, 2 cuartos, baño intercalado, cocina de gas, calentador. Informan bodega o Príncipe, 13. Tel. U-2221. S-5510 10 Sept.

EN Progreso 14, lado esquina Compostela, se alquila un primer piso, se compone de recibidor, sala, cuatro cuartos, baño intercalado, comedor, cocina, cuarto de criados y servicios, espléndidamente decorado. Informa el portero. Tel. I-4990. S-5507 10 Sep.

SE alquilan los altos de Remedios 75, casa moderna, con sala, saleta, tres cuartos grandes, baño intercalado, cocina de gas, agua abundante, una terraza al frente y otra al fondo, cuarto y servicio de criados, se da muy barata, la llave al lado, informan teléfono A-3061. S-5505 12 Sept.

SE alquila a una cuadra de Infanta en Pajarito H entre Clavel y Díaz Blanco, una casa con 4 departamentos y baño intercalado, completamente nueva. 42621 12 Sept.

CASA, sala, saleta, dos habitaciones, cocina, baño y servicios, precio fijo 45 pesos, Lamparilla 62 esquina a Villegas. U H-42636 12 Sep.

### NEPTUNO 142
Se alquila el segundo piso, entre Lealtad y Escobar, se compone de sala, saleta, cuatro habitaciones, baño intercalado, cocina de gas, servicio criados, fabricación lujosa. Muy fresca. Agua abundante siempre. Informar. Teléfonos F-5751 y A-4648. 42696 5 Sept.

### SAN MIGUEL 270, ALTOS
Esquina San Francisco, cerca Iglesia Carmelitas, Universidad. Sala con tres ventanas, comedor, cuatro cuartos, baño, cocina, agua siempre, tanques azotea. Pasan frente cinco líneas carritos. Alquiler $65. Informan Carbonería y F-4048. 42685 6 Sept.

## ALQUILERES DE CASAS

MUY BARATO SE ALQUILA EN SAN JOSE NUM. 126½ LETRA C, ENTRE OQUENDO Y SOLEDAD, UN SEGUNDO PISO ALTO, COMPUESTO DE SALA, RECIBIDOR, TRES HABITACIONES, BAÑO MODERNO INTERCALADO, COMEDOR, COCINA, CUARTO Y SERVICIO PARA CRIADOS. AGUA ABUNDANTE. LAS LLAVES EN LA BODEGA. INFORMES A-7618.
42741—5 Sep.

SE alquila en $35 en Muralla 61 y medio, un fresco y amplio apartamento, alto, compuesto de 3 grandes cuartos, cocina y baño, pudiendo usar de una amplia azotea. La llave e informes en La Elegante de Muralla y Compostela, teléfono A-3372. 42712 5 Sept.

SE alquilan altos de "La Sección H", Belascoaín, 32, terraza, sala, saleta, gabinete, comedor corrido, cuatro habitaciones y una para criados, con servicios modernos. Informes en los bajos. $100.00. 42723 5 sept

SE alquilan los altos de Amargura 51, de saleta, sala, 6 cuartos, comedor grande, baño, cocina y servicio criados, precio 110. Informan Compostela 50, Tel. A-7769. 42751-53 10 sept

### EDIFICIO GOMEZ
En lo más fresco de la Habana y con vista al mar, cerca de teatros y paseos se alquila casa con sala, cuatro habitaciones, baño intercalado completo, comedor, cocina y calentador para gas, cuarto y servicios de criados. Servicio de elevadores día y noche. Precio módico. Genios esq. Morro. 42750 5 sept

SE alquilan acabados de reedificar los bajos de Perseverancia 18 con sala, comedor, 4 cuartos, dos baños, uno de ellos intercalado sin estrenar, cuarto de criado y cocina. Informan en la misma de 9 a 11. La llave en frente en el 25 A, altos. S-5517 6 sept

ALQUILO hermosos altos muy frescos con doble servicio sanitario y baño intercalado, en Diez de Octubre esquina Santa Irene, tiene nueve balcones. Precio de situación. Informes: Teléfono M-1169. La llave en la bodega y subiendo a los altos a la derecha. 42774 5 sept

EN Infanta y San Miguel, se alquila un piso bajo, compuesto de sala, tres habitaciones, baño intercalado, comedor al fondo, cuarto de criados con servicios, cocina de gas y agua abundante. También hay al lado otra casa pequeña con baño intercalado. 42728 10 sept

EN Infanta 22, esquina a San Miguel, acera de la sombra, se alquila un hermoso primer piso, compuesto de terraza, sala, saleta, tres grandes habitaciones, gabinete, comedor al fondo, baño intercalado, cocina de gas, cuarto con servicio para criados. Informan en la bodega. 42727 10 sept

EN $45.00 se alquilan los cómodos altos Crespo 13 A, pueden verse a odas horas. Informan en Reina 63. 42709 6 sept

SE alquilan muy baraos los modernos y muy frescos altos de Avenida Pte. Gómez y Flores en Jesús del Monte. Informan en los bajos. Tel. I-1944. 42707 6 sept

SE alquila la esquina de Plasencia y Benjumeda, acabada de fabricar, tiene 210 metros, se da muy barata. Tel. A-3061. 42648 12 Sept.

SAN Nicolás 28, segundo piso, acabado de fabricar; dos cuadras del Malecón, espléndido, fresquísimo: 4 habitaciones muy amplias y demás comodidades, servicio de criados. Informan: Muralla 111. A-7468. 42647 9 Sept.

SE alquilan los altos de la casa Lagunas 12, a una cuadra de Galiano, tres cuartos, sala, saleta y comedor, baño intercalado completo, servicio de criados, bomba Prats sin costo para el inquilino. Es moderna. Informan en el teléfono F-1714 y en el A-8142, alquiler muy módico. 42665 10 Sept.

GERVASIO 85, altos, media cuadra de San Rafael. Sala, saleta, cuatro cuartos, baño moderno, cocina de gas, agua. $50. Informan Tel. M-5455, Angeles 56. 42633 8 Sept.

HABANA 165, primer piso, entre Jesús María y Merced, muy bonito, fresco y cómodo. Los tranvías por el frente. Precio de situación. Informan: Muralla 111. A-7468. 42646 9 Sept.

SE alquila la casa Castillo esquina a Cádiz, letra B, altos; tiene sala, saleta, dos cuartos, baño intercalado, cocina y demás servicios. La llave en la bodega de la esquina. Informan 23, 181, esquina a I, Teléfono F-4071. S-5501 9 Sep.

SE alquilan el 1o. y 2o. piso de San Miguel 57; con sala, hall, tres cuartos, cocina y demás servicios. Las llaves unas en la bodega y las otras al lado. Informan 23, 181, esquina a I, Vedado. Teléfono F-4071. S-5499 9 Sept.

EN noventa pesos alquilo modernos y frescos altos de Compostela 88, entre Muralla y Sol; recibidor, sala espaciosa, tres cuartos, baño intercalado, comedor, cuarto y baño de criados, espléndido patio, agua abundante. Informan: Muralla 71, Teléfono A-3450. S-5497 22 Sept.

EN Apodaca 14, se alquila el fresco segundo piso, con sala, recibidor, 4 habitaciones y demás servicios modernos. 42639 10 Sept.

### EN CUARENTA PESOS
Se alquila la espaciosa casa calle Agustín Alvarez número 5 a una cuadra del Nuevo Frontón y dos de Belascoaín, con sala, saleta, tres cuartos y demás servicios, con abundante agua. Informa señor Alvarez, Consulado 126, altos. El papel dice donde está la llave. 42399 5 sp.

## ALQUILERES DE CASAS

### LUJOSAS Y BARATAS CASAS
Se alquilan los lujosos altos de la letra D y J de San José 124, entre Lucena y Marqués González, sala, saleta, tres habitaciones, salón de comer, cuarto de criados, dobles servicios sanitarios, con calentador. Informa señor Alvarez, Consulado 126, altos. El papel dice donde está la llave.

### PROXIMO A LA TERMINAL
Se alquilan los bajos de Misión 6 y 10, comedor, dos cuartos y demás servicios. Informa señor Alvarez, Consulado 126, altos. El papel dice donde está l allave.

### PROXIMO A SANIDAD
Se alquilan los altos de Sitios 157, con sala, saleta, tres cuartos y demás servicios. Informa señor Alvarez, Consulado 126, altos. El papel dice donde está la llave.

### SAN NICOLAS 171, ALTOS
Se alquila esta casa con sala ,saleta, tres habitaciones y demás servicios. Informa señor Alvarez, Consulado 126, altos. El papel dice donde está la llave.

### ANIMAS 104, ALTOS
Se alquila esta bien situada casa, cerca del Malecón, con sala, comedor, tres habitaciones y demás servicios, un cuarto más en la azotea. Informa señor Alvarez, Consulado 126, altos. El papel dice donde está la llave. 42396 5 sp.

### BONITA Y BARATA CASA
Se alquilan los altos de Benjumeda 56, con sala, saleta, tres habitaciones, baño intercalado, cocina de gas y demás servicios. Informa Sr. Alvarez, Consulado 126 altos. El papel dice donde está la llave. 42398 5 sp.

A UNA cuadra del parque de C. Aguirre, de Infanta y del Stadium de la Universidad, se alquilan los espléndidos altos de San José 198 esquina a Basarrate, compuestos de sala, saleta, cinco habitaciones, buen comedor al fondo, lujoso baño, cocina y calentador de gas, cuarto y servicio de criado, garage y dormitorio para chauffeur, hay abundante agua. La llave en la bodega de la esquina. Más informes en el teléfono I-6189. S-5479 11 sp.

SE alquila la casa Zanja 103, altos, con sala, comedor, tres cuartos, servicios modernos, un cuarto en la azotea; la llave en la bodega. S 5412 5 sp.

ALQUILO hermosa casa Suárez 116, bajos, compuesta de sala, saleta, cuatro cuartos, cocina de gas, baño intercalado, baño de criados y servicios sanitarios completos. Informan: teléfonos M 4358 y M 6263. Si la toma por un año se le dará un mes gratis. Altos botica Sarrá. 42551 8 sep.

SE alquila casa de dos habitaciones, sala, comedor y servicios en Refugio 53; primer piso; informan: bodega. 42583 5 sep.

### CARLOS III, 16
Altos y bajos compuestos de tres y cuatro habitaciones, sala, saleta, baño intercalado, servicio de criados, cocina de gas y calentador, agua abundante. Precio reajustado. Próximos al Colegio La Salle. Informan F-2134. 42447 7 sp.

### VIRTUDES, 144-B
Se alquila el bajo. Sala, recibidor, comedor, seis habitaciones, dos baños modernos, cuarto y servicios de criados, pantry, cocina de gas y carbón. Informan F-2134. 42448 7 sp.

### OQUENDO, 5-D, ALTOS
Seis habitaciones, baños intercalados modernos, sala, saleta, recibidor, comedor, cocina, cuarto y servicios de criados. Precio reajustado. 85 pesos. Puede verse de 8 a 12. Informan F-2134. 42450 7 sp.

CRISTINA número 56, esquina a la calle de Concha, se alquila, es propio para establecimiento o depósito. Informan Cristina número 50. Tel. I-1597. S-5485 7 sp.

SE alquila Ricla y Aguacate 61, cuatro cuartos, sala, comedor, baño. 70 pesos. Informes llave en la misma, de 9 a 5. 42430 7 sp.

SE alquilan baratos los bajos de la casa Gervasio número 8, compuestos de sala, saleta, tres cuartos y baño moderno; completo. La llave en la bodega. Para informes: mueblería Le Palais Royal, de Angeles 14; teléfono A 7451. 42541 5 sep.

### BELASCOAIN, 66, ALTOS
Recibidor, sala, saleta, cuatro habitaciones, comedor, baño moderno intercalado, cocina, lavadero, cuarto y servicio de criados, agua abundante. Precio reajustado. 110 pesos. Informan F-2134. 42449 7 sp.

Sitios 12. A unos pasos de Angeles y Monte tranvías en la esquina, habitaciones buenas y frescas a $12, hay agua. 42326 5 sep.

SE alquilan unos bajos en Concordia número 176, con sala, comedor, tres cuartos, cuartos de desahogo, baño y cocina de gas. Informan en los altos y en el telfono U-3225. S-5488 6 sp.

SE alquila un piso independiente, fresco, amplio, en la casa de nueva construcción Espada número 9 esquina Vapor, tiene sala, comedor, cuatro habitaciones, baño moderno intercalado y cocina de gas, agua abundante. La llave en la azotea. Tel. U-4388. S-5473 6 sp.

SE alquila espaciosa casa de Animas número 92 bajos, se compone de seis habitaciones, sala, saleta, comedor, cocina, baño y patio. Precio 90 pesos. Teléfono A-5540. S-5472 6 sp.

SE alquila un piso independiente de la casa de nueva construcción, segunda planta en San Miguel número 59, tiene tres habitaciones, sala, comedor, cuarto de baño, instalación sanitaria moderna, agua abundante. La llave en la bodega esquina San Nicolás. Teléfono A-5540. S-5471 6 sp.

### CARLOS III
Media cuadra por Marqués González, una la Guarda, cuatro cuartos, baño intercacuadra del Colegio La Salle y Angel de lado, sala, comedor al fondo, servicio de gas y agua abundante. Alquiler 70 pesos. Informes Teléfono U-3281. 42404 11 sp.

SE alquila el piso medio de la casa Cárdenas número 1, situada entre Monte y Corrales. Informan: Suárez número 87, teléfono A-1888. S 5437 15 sp

SE alquila un segundo piso en la calle Cienfuegos esquina a Gloria, que tiene cinco habitaciones, servicio de baño, servicio para criados y cocina de gas. Informes en Obispo y Compostela, números 58 y 60. La llave en la bodega, teléfono M-6182. 42283 5 sp

10 CENTAVOS
DE 7 A. M. A 4 P. M.; Y DE 4 A 10 P. M.
15 CENTAVOS

# SOLICITUDES DE TRABAJO: DIEZ CENTAVOS
# DEPARTAMENTO DE ANUNCIOS CLASIFICADOS

10 CENTAVOS
DE 7 A. M. A 4 P. M.; Y DE 4 A 10 P. M.
15 CENTAVOS

FOLLETIN 39

# La Carrera de Catalina

(The career of Katherine Bush)

NOVELA ESCRITA EN INGLES POR

ELINOR GLYN

TRADUCIDA DIRECTAMENTE POR

PABLO M. DE SALINAS

DE VENTA EN LA "LIBRERIA INTERNACIONAL" DE MANUEL BARRUECO, OBISPO 92. TELF. A-0622

(Continúa)

Gerardo dió un paso hacia adelante.

—¡Queri...—pero se contuvo sin concluir la palabra y dijo:— ¡Ah, me es muy grato el oirlo! Y ahora me gustaría saber qué es lo que usted piensa de Symonds, y de Pater y de todos los demás. Supongo que tendrá muchas cosas que discutir conmigo.

Catalina comenzó por despojarse del sombrero y del abrigo, y los colocó sobreel gran sofá; nunca se miraba al espejo ni se alisaba el cabello. Era, inconscientemente como un muchacho.

Gerardo la contempló y de pronto miró a lo lejos; de nuevo surgía en él el insano deseo de estrecharla en sus brazos. Se esforzó en dominarse, y pasaron el tiempo testante en una conversación amistosa, durante la cual asumió el papel del severo preceptor que examina a una discípula aplicada después de un trabajo de vacaciones realizado en su ausencia.

Catalina estaba encantada, y al llegar la una menos diez sintió el deseo de que no se marchara.

—He tenido un gran placer en charlar con usted; estoy muy contenta de que haya regresado—pero no le tendió la mano que él hubiera estrechado con la alegría de oír sus palabras.

—No son deseables muchos apretones de manos si hemos de seguir siendo amigos—continuó diciendo ella al observar su intención.

—¿Cuándo podré volver de nuevo?

—Usted lo verá.

—¿Después del té, hasta que suba Marta, al oscurecer, a correr las cortinas?

—Sí, quizá.

Y, conesto salió satisfecho.

Pero cuando hubo salido, Catalina Bush, junto a la ventana, movió l acabeza lentamente, llena de perplejidad.

—Esto le lastimará; y ¿qué dirá milady? Puede pensar que yo no desempeño mi papel.

Entonces recordó el consejo de lord Chesterfifeld en una d esus máximas:

"Cuando un hombre de buen sentido se encuentra en la desagradable situación del que se ve obligado una y otra vez a preguntarse: ¿Qué haré yo?, debe responderse: Nada. Cuando su razón no le señale un buen camino, :o por lo menos un camino menos malo que otro, deberá contenerse y esperar nuevas luces".

CAPITULO XX

Catalina Bush consideró siempre esta Pascua como el tercer jalón en su camino de perfección.

Sucedió que una de las invitadas deseaba ensayar unas nuevas canciones que iba a cantar en la noche del domingo, y en lugar del agradable anochecer que Gerardo Strobridge pensaba haber gozado con Catalina a solas, se vió obligado por su tía a acompañar a aquella dama a la sala de escuela, después del té, y a rogar a la señorita Bush que la acompañase al piano.

Catalina había continuado practicando sus antiguas dotes de lectora de música todas las noches en que se quedaba sola, llegando a poseer gran habilidad. Lady Garribardine lo sabía, pues en diversas ocasiones rogó a su secretaria que tocase para ella sola, en su saloncito, cuando no había visitantes y sufría de su reuma.

Catalina fué presentada por el señor Strobridge a la recién llegada que resultó sre la hermosa dama que paseaba con él en la rosaleda; ambas se entendieron muy bien. Era la primera vez que aCtalina conversaba en plano de igualdad con un miembro de la aristocracia, que no fuese su señora.

La visitante era encantadora; insistió en que a la noche, en el salón la acompañase nuevamente al piano.

¡Una nueva ocasión para lucir el traje negro y una nueva oportunidad, que no debía desperdiciar, para observar cómo se conducían las gentes cultivadas! Así que llegó la noche, Catalina s eatavió lo mejor posible, y estaba esperando modestamente junto al piano cuando entraron las señoras en el salón. Colocada de aquel modo no llamó la atención hasta que alguna de las señoras necesitó tocar. La invitada a quien había acompañado se mostró de nuevo muy amable con ella, y algunas otras personas intervinieron en la conversación que ambas sostuvieron acerca de las canciones.

Algo había en el tipo de Catalina que retenía la atención y no podía pasar inadvertido a cualquiera que se acercase lo bastante para poder observar de cerca los detalles de sus hermosos cabellos de color pardusco, en los que no habí ael menor matiz dorado, sino que siempre producían una irisación gris, y su maravilloso cutis tan pálido, y sus cejas negras que daban a sus extraños ojos la intensa y misteriosa sombra que tan vivo interés despertaba.

Gerardo, que cuando entraron los caballeros se acercó al grupo del piano, la contemplaba en silencio. Ella se había estudiado mucho hasta lograr un aire de distinción; y Gerardo, cuyo amor no llegaba a cegar sus descontentadizas facultades críticas, observó que había mejorado de una manera efectiva, en este aspecto, desde aquella noche de Navidad en que por última vez la vió en traje de sociedad. No miraba tampoco con aquella hosquedad de antes, y respondía con soltura y facilidad cuando le preguntaban, no monosilábicamente como en sus tiempos primeros.

Un político de edad madura conversaba con ella. Parecía encantado de su conversación, y con un gesto le indicó que debía sentarse junto a él, cuando hubiesen terminado los cantos y estuviese ya a punto de abandonar el salón.

Catalina dudaba si debía o no permanecer allí, pero llegó en aquel momento lady Garribardine y casualmente dijo:

—No se retire aún, señorita Bush; quizá vuelvan a cantar más tarde; espere aquí, charlando con sir John.

Catalina, invitada así, obedeció muy complacida y empleó su inteligencia en ser agradable y simpática. Gerardo continuaba contemplándola, y se sentía orgulloso de ella.

—Su secretaria tiene un gran éxito esta noche, ¿verdad, Sara?—dijo a su tía.

—Sí; y lo merece. Muchachas como ella no hay más que una en cada millar. He de animar a sir John para que se interese por ella. Está suspirando por una esposa, tiene una renta decente, de diecisiete mil libras, y muy pocos ataques de gota. Catalina podría manejarlo de una manera admirable, y sería de gran utilidad para su partido. ¡Ella no permitirá nunca que su corazón obstruya el camino de sus ambiciones!

—¡Haría un esposo ideal!—dijo en tono burlón el señor Strobridge—. En este caso, un amante sería de inmediata necesidad. ¡Sara, utilice usted todos sus recursos para apresurar la boda!

Lady Garribardine le lanzó una de sus sagaces miradas y luego dijo:

—Ven a desayunar conmigo, en mi saloncito, mañana por la mañana. Charlaremos de esto—y se sonrió ligeramente.

Cuando Catalina se sentó junto a su chimenea, una hora después, se puso a examinar cuidadosamente los últimos cinco meses de su vida, y a registrar las novedades introducidas en el transcurso de ellos.

¡Había ganado inmensamente! Dejó de ser una vulgar taqui-mecanógrafa, en casa de "Liv" y "Dev", para convertirse en un habitante del palacio de Berkeley Square, y de aquí llegó a ser la pasión de Gerardo Strobridge y la predilecta compañera de lady Garribardine en Blissington. Y ahora había pasado la noche casi como una de sus iguales, y había oído a una veintena de personas eminentes charlar con toda confianza y ante ella de las cosas del gran mundo, de política y de modas; y no llegó a sentirse descentrada en tal sociedad, que no estaba compuesta, como bien pronto advirtió, de aquellas gentes locas y alegres de la reunión de Navidad, sino que había en ella varios políticos distinguidos, uno o dos diplomáticos y un embajador extranjero.

Era delicioso comprobar el contraste, y placentero evocar el recuerdo de la Pradera de Bindon. Se sonrió sin la menor amargura al recordar el baño, y el incidente de las ostras y otras varias cosas de la época de lord Algy; y ¡cómo se sentía admirada, en su interior, de aquellas majestuosas habitaciones que vió en el Gran Hotel Terminus!; sus ojos y su gesto estaban entonces tan deplorablemente ineducados, que, a pesar de sus múltiples paseos por los museos, no era capaz de advertir sus lamentables deficiencias en ambos aspectos. ¡Oh, qué inconmensurable distancia la separaba de su personalidad de aquellos días! Era tarea muy digna de elogio la realizada en sólo cinco meses. Pero reconoció mejor que nunca, por las conversaciones oídas aquella noche, que era todavía muy ignorante, y que, para adquirir el refinamiento y la confianza que la capacitasen para desplegar toda la fuerza de su inteligencia, necesitaba un constante trato con aquellas gentes.

¡Con qué rapidez, con qué agilidad encontraban respuesta los más sutiles rasgos de ingenio! ¡Y de qué manera tan fácil y tan perfecta! Se sabía capaz de dominar su rostro y sus maneras para aparecer dueña de sí misma, pero quizá no lo lograba aún de un modo compleot, salvo con Gerardo Strobridge; pero en el caso de este amigo, que a la vez que su maestro literario era su rendido adorador..., la situación se presentaba distinta.

Debía ahora enderezar sus esfuerzos a ser agradable a las señoras y a evitar en absoluto el conversar con ningún hombre interesante, hasta haber alcanzado un lugar tan seguro, que resultase invulnerable a los celos de su propio sexo. Había observado que lady Elton, a quien acompañó en sus cantos, mostraba una marcada inclinación hacia el señor Strobridge; Catalina sabía que tal inclinación no sería correspondida, pero su observación la obligaba a mostrarse particularmente cuidadosa.

Otra dama qu etambién habló con ella fué la señora Bosanquet, de unos cincuenta años, realmente interesante y muy inteligente. Catalina había advertido, con atención suma, la manera que tenía de dirigir la conversación en el grupo en que estaba. En conjunto, todas aquellas damas eran más distinguidas y de maneras más refinadas que las que asistieron a los cuadros plásticos. Le pareció colegir de sus observaciones que se consideraban a sí mismas como

M.E.C.D. 2016

## ALQUILERES DE CASAS

MALECON 27-A, se alquila el segundo, con terraza, sala, recibidor, cuatro cuartos, baño intercalado y salón de comer, cocina, pantry y cuarto y servicios de criados. Informará el señor Demestre. Teléfono M-4421, Malecón 28. 42241 15 sp

ALQUILO San Lázaro 147, entre Manrique y Campanario, planta baja de nueva construcción, compuesta de saguán, sala, saleta, tres cuartos, baño intercalado completo, cuarto y baño criado, cocina, calentador, comedor al fondo, gran patio. La llave en el tercer piso. Informes teléfono M-8513. S 5452 15 sp.

SAN Lázaro 312, primer piso, recién construído, entre Escobar y Gervasio. sala, recibidor, tres cuartos, comedor y cuarto de criados. Teléfono M-3639. S 5461 5 sp

### PARA COMERCIO

Se alquila la casa Muralla 65 con frente a dos calles. De alto y bajo. Se alquila el alto independiente. Informan señor Fraga, Muralla y Compostela, café o tel. FO-7606. 40292 18 sep.

SE alquilan los altos de Zulueta 38, entre Teniente Rey y Dragones, casa moderna y cómoda; puede verse a todas horas; para informes en Prado 111, de 9 a 11 de la mañana y de 2 a 4 de la tarde. 42204 6 sp

SAN Lázaro 98 segundo piso moderno, escalera de mármol, sala, comedor, hall, tres cuartos, baño intercalado completo, cocina de gas, etc. La llave en los bajos. Informan M-2863. De noche F-2124. 42095 6 Sept.

SE alquilan los ventilados y modernos altos Monte 170, compuestos de terraza al frente, sala, saleta, cuatro habitaciones, comedor al fondo, baño intercalado completo, con agua caliente y fría. Amplia cocina de gas, cuarto y servicio de criados independientes y patio. Informan en Carmen 8. Teléfono letra A-2066. 42372 10 Sep.

SE alquila la moderna casa del Pasaje de H. Upman, número 7, bajos; consta de sala, comedor, tres cuartos, baño intercalado, cocina de gas. Precio: 45 pesos. La llave en la bodega. Teléfono U-4181. S 5444 6 sp

AGUILA 311, entre Misión y Esperanza, próximo a la Estación Terminal y a la Planta Eléctrica, se alquila un departamento de sala y cuarto en 25 pesos, con todas las comodidades. La llave e informes, la encargada, teléfono F-1159. 42262 5 sp.

ALQUILO los altos de San Nicolás 225, grandes y modernos, $60.00; bajos de Belascoaín núm. 52, $50; una casita en Animas y Soledad, $30.00. Informan Lealtad, 89, teléfono A-9621. S 5462 6 sp.

SE alquilan los modernos y frescos altos de Campanario número 12. Compuestos de sala, comedor, tres cuartos y baño intercalado. Informarán teléfono letra I-6620. S 5446 5 sp.

Buena oportunidad. En este mes se trasladan las Secretarías de Estado y Justicia al antiguo Colegio de Belén. Se alquilan, Acosta número 66 y Picota número 18. Magnífico negocio para el que las arriende. Se pueden adaptar para Colegio, Academia, Sociedad o industria y vivienda, a su vez con todos los adelantos modernos. Informan: A-6420. A los almacenistas de tabaco, vayan a ver Acosta núm. 66. 42270—10 Sept.

SE alquila la casa San Nicolás 202, compuesta de sala, comedor, seis habitaciones, espaciosa cocina, servicios y gran patio. Informan en Carmen 8. Teléfono letra A-2066. 42374 10 Sep.

SE alquilan los altos de la casa calle Florida número 11, con sala, saleta, dos habitaciones, azotea y demás servicios, agua abundante. Precio muy arreglado. 42054 7 Sept.

ALQUILO un piso alto, Animas 150 con sala, saleta, cuatro cuartos, baño intercalado, comedor, cocina gas y elevador, precio reducido. Informes en los bajos. 42070 5 Sept.

### BUENA ESQUINA

Se alquila San Lázaro y Manrique con fiador y contrato toda la casa. Llave Manrique 4. Demás informes calle J y 19. Iglesia, Vedado.

### MURALLA 89

Se alquila gran casa para almacén, tiene dos pisos independientes. Llave 106 la Francia. Demas informes calle J y 19, Vedado, señor Iglesias. 42011 14 Sept.

SE alquilan los amplios y frescos altos, Santiago 18, tres habitaciones, sala y comedor, agua abundante. Informan Tel. F-5346, Chavez 7, segundo piso. 4888 8 sp.

SUBARRENDADORES, Desamparados 10-16. Accesorias ventiladas, todas frente a la calle, altos y bajos, propias para subarrendar. La llave en la bodega. Informes M-2863, edificio Metropolitana, departamento 223. De noche F-2124. 42096 6 Sept.

AGUACATE 1, altos. Sala, tres habitaciones, cocina, baño y cuarto azotea; todos los tranvías por la esquina. Precio $70. Sin rebaja. Fiador o fondo. Teléfono M-6570. S-5464 5 Sep.

PROXIMO a desocuparse, San Lázaro 98, piso interior independiente, sala, dos cuartos, cocina de gas, servicios etc. Precio 30 pesos. Puede verse a todas horas. Informes M-2863. De noche F-2124. 42094 6 Sept.

SE alquilan los espléndidos altos San Rafael 113, compuestos de sala, recibidor, comedor, cinco habitaciones, doble servicio. Informan los bajos. 42380 5 Sep.

### COLON 5, ALTOS

entre Consulado e Industria. Precio 75 pesos. Informa Dr. Tiant, Consulado 90, Teléfono M-3657. 41414 15 Sep.

SE alquila la casa Carmen número 5½ altos entre Esperanza y Vives con sala, comedor, tres cuartos, baño y cocina. La llave e informes en Máximo Gómez 156. Tel. A-3073, mueblería. 41822 6 sp.

CALLE Jesús Peregrino 57-A, altos, dos cuadras de Carlos III, se alquila casa sala, saleta, do scuartos, baño intercalado moderna, 45 pesos. Tel. F-1183. 41787 8 sp.

AMISTAD 3, primero, de sala, comedor, dos habitaciones, baño intercalado, cacina de gas y calentador. Teléfono A-4376. "La Regente". 41873 8 sp.

INFANTA número 32 entre San Rafael y San José, se alquilan modernos altos, con agua abundante. Informan en Infanta número 30, altos. S-5398 5 sp.

SAN Nicolás 64-B, tercero, de sala recibidor, comedor, tres amplias habitaciones, con baño intercalado a todo lujo, cocina de gas, calentador, cuarto servicio para criados y bomba Pratt. Teléfono A-4376. "La Regente". 41874 8 sp.

JOVELLAR número 8 entre Aramburo y Hospital, se alquilan magníficos pisos, compuestos de sala, saleta, comedor, tres habitaciones, baño completo, cuarto y servicio de criados, agua abundante, alquiler 75 pesos. Informan Apartamento número 4 o teléfono M-1429. S-5409 8 sp.

SE alquilan en 45 pesos los altos, independientes de Pasaje de Upmann 19, por Zapata, a media cuadra de Infanta, sala, comedor, tres cuartos y baño. La llave en la bodega de la esquina. 41835 6 sep.

SE alquilan los hermosos bajos de Animas 146, en $42, con sala, comedor, dos cuartos, es muy fresca y esta en buen punto, recien pintada. La llave e informes Obispo 32, sombrerería. 42008 7 Sept.

## ALQUILERES DE CASAS

ALQUILO Tejadillo 57 bajos, sala, comedor, dos cuartos y demás servicios, la llave e informes Tejadillo 45. Tel. A-2575. 41775 8 sp.

GERVASIO número 174, bajos, entre Salud y Reina, acabada de reedificar, sala, saleta, cuatro cuartos, baño completo, comedor, cocina, cuarto y servicios de criados, siempre hay agua. La llave en los altos. S 5358 5 sep.

SAN Lázaro 330, bajos, entre Gervasio y Belascoaín, con sala, comedor, tres cuartos, baño intercalado, cocina, cuarto y servicio de criados, moderna. Informan: FO-7507. 41760 7 Sep.

SE alquila la casa Pajarito E, con sala, comedor, un cuarto y servicio completo entre Clavel y Díaz Blanco. Es moderna. 41501 6 sp.

SE alquilan los hermosos altos de la casa San Miguel 73, entre Manrique y Campanario, propios para Colegio, oficina; informan en los bajos. S 5415 6 sep.

SE alquila la segunda planta del moderno edificio de Sol esquina a Villegas, compuesta de cuatro habitaciones, sala y comedor; baño intercalado; cocina de gas; servicios de criados; precio económico; informan en la bodega. 41937 7 sep.

CONCORDIA núm. 182, altos modernos, sala, saleta, tres habitaciones grandes y una chica, abundante agua. Informes en Aramburo, bodega. S 5371 6 sp.

NEPTUNO 236, letra A, entre Espada y San Francisco, se alquila un segundo piso moderno, compuesto de sala, saleta, tres cuartos, baño intercalado, comedor, cocina y cuarto de criado con su servicio. Informan en el último piso; teléfono U 6344. 41450 5 sep.

SE alquila en Concordia 190 (E. Villuendas) hermoso, cómodo y moderno piso bajo y alto en $70.00 y $75.00, cuatro dormitorios, doble servicio sanitario, cuarto criado. Informa la portera y A-4421. 40504 5 sept.

SE alquilan los altos de Someruelos número 63, cerca del parque de la India, sala, tres cuartos, baño intercalado, comedor, precio 55 pesos. Demás informes y llave en Obrapía núm. 61, altos. 41474 5 sep.

SE alquilan los cómodos, frescos y bien situados bajos de Consulado 24, a media cuadra del Prado, con zaguán, sala, saleta, comedor, tres grandes habitaciones, baño, cocina criolla y de gas y servicios con cuartos para criados. También se alquila el tercer piso alto. Informan en la misma. 41866 8 sep.

SE alquila el piso medio de la casa Corrales número 13, situada entre Cárdenas y Cienfuegos. Informan: Suárez número 87, teléfono A-1888. S-5341 5 Sep.

SE alquilan los altos de Sol número 27. Informan: teléfono M-2504. S-5340 10 Sep.

SE alquila en San Rafael y Basarrate, un hermoso alto. La llave en la bodega. Informan: teléfono M-2504. S-5339 10 Sep.

SE alquilan los altos y unos bajos de la casa Habana número 242 y 244. Las llaves en los bajos del 244. Informan en Villegas número 80 entre Teniente Rey y Muralla. Teléfono A-7072. S-5310 9 sp.

APODACA 71 altos, muy fresca en verano, sala, saleta, cuatro cuartos, comedor al fondo 65 pesos y fiador. Llave en los bajos. Informes Telfs. FO-7927 y U-3841. S-5389 8 sp.

### (2)—Vedado

ALQUILO moderna casa; altos, terraza, sala, recibidor, tres cuartos, dos baños, comedor y garage; bajos, sala, ecibidor, cinco cuartos, dos baños, closetts y garage. Informan: I núm. 207, entre 23 y 11. S 5519 13 sp.

SE alquila en 80 pesos la casa calle 14 número 12, entre Línea y 11, compuesta de jardín, poral, sala, saleta, cuatro cuartos y servicios de criado, patio y traspatio. Informes teléfono F-4272. S 5526 6 sp

VEDADO. Se alquilan: los altos de las dos casas calle 15 números 196 y 198, entre G y H, compuestos de sala, comedor, tres habitaciones, baño intercalado, cocina de gas, cuarto de criado con si servicio sanitario, etc. Razón: Calle H, número 138, esquina a 15. 42790 10 sp.

LINEA entre G y H, moderno edificio de tres plantas; bajos, izquierda, cuatro cuartos, baño lujoso y demás comodidades, baratos. A-4729. 42799 5 sp.

SE alquila casa nueva con jardín, portal, sala, comedor, tres habitaciones, baño completo, servicio para criados, independiente en $45. Calle 20 número 21, entre 13 y 15, Vedado, teléfono F-1800. La llave en la bodega de la esquina. 42798 8 sp.

ONCE núm. 37, entre 8 y 10, se alquila la muy barata, casa con buena sala, tres cuartos, patio y demás dependencias. La llave en la misma, dos meses en fondo. Informan teléfono F-1168. S 5529 6 sp

ALQUILO la casa Nueve núm. 11 entre J y K, con jardín, portal, sala, comedor, tres habitaciones y demás servicios. Informan Tel. U-5920. S 5515 6 sp

SE alquila, en precio de situación, la planta baja de Villa Lupe, calle 23 entre Pasaje Crecherie y Calle 10, Vedado. La llave enfrente Jardín La América e informes. Teléfono U-6144. 42852 8 sp.

SE alquila una casa calle 4 número 149, casi esquina a 17, con recibidor, comedor, amplio portal, cinco cuartos, jardín, cuarto alto para criada, baño completo, calentador y cocina de gas. Llaves en la bodega. Informes: Obrapía número 61, altos. 42911 10 Sep.

VEDADO. Se alquila la casa de 3a. número 286, fresca, amplia, con todas las comodidades. Informan: M-1977. 42869 7 Sep.

SE alquilan los altos de Baños y 21, compuestos de sala, comedor, recibidor, dos cuartos, baño intercalado, cocina, servicio y cuarto de criado. Informan: teléfono letra F-1894. S-5545 8 Sep.

SE alquila F número 34, entre 15 y 17. Muy hermosa y fresca casa acera de la sombra, con jardín, portal, sala, saleta, siete cuartos, dos baños intercalados, comedor al fondo, cocina de gas y de carbón, cuarto y baño de criados, cuarto y baño de chauffeur. Garage para dos máquinas, lavandería y patio. Si la toma por un año se le regalará un mes de alquiler. La llave al lado en el número 36. Informan altos botica Sarrá. A-4358 y M-6263. 42900 10 Sep.

SE alquilan los altos de Paseo 273, compuestos de cuatro cuartos, sala, comedor, terraza al frente, servicios modernos y de criados. Informes en la misma, tienda de ropa. 42865 13 Sep.

SE desea tomar en alquiler una casa en el Vedado, en calle Línea o a media cuadra de ella, de dos plantas, bajos, cuatro habitaciones; altos, tres, para una sola familia, con las comodidades modernas. Se dará una razonable regalía a la persona que la presente si conviene. Referencias y garantías las que pidan. Teléfono F-1381. S-5539 6 Sep.

EN 40 pesos se alquila una bonita casa compuesta de portal, jardín, sala, comedor, tres cuartos y demás servicios, calle 6 núm. 15 entre 13-15 Vedado. Informa la encargada en el interior. 42719 5 sept

HERMOSOS altos independientes con garage en lo mejor de 23, acera de la brisa. Llaves en la Rosita. Informes F-1636. 42771 5 sept

### VEDADO

Se alquila la casa calle I núm. 83, vasi esquina a Nueve, tres habitaciones, sala, comedor, baño, cuarto y baño de criados, cocina de gas, patio. Llaves en la bodega de enfrente. 42729 5 sept

SE alquila F entre 23 y 25, compuesta de jardín, portal, sala, cuatro cuartos, comedor al fondo, cuarto y baño criados, cocina, etc. Si la toma por un año se le dará un mes gratis. Informan teléfonos A-4358 y M-6263, altos botica Sarrá. 42550 8 Sept.

## ALQUILERES DE CASAS

CALLE G, 44, entre 17 y 19, Vedado se alquila la planta alta, es muy fresca, tiene portal, sala, recibidor, hall, cinco cuartos, dos baños, cocina, comedor, cuatro cuartos para criados y servicio. La llave en los bajos. Informan Amargura 23. Mendoza. Teléfono M-6929. S-5509 8 Sep.

SE alquila F entre 23 y 25 dos casas de madera, compuestas cada una de jardín, portal, sala, tres cuartos, comedor, cocina, baño, etc. Si la toma por un año, se le dará un mes gratis. Informan: Teléfonos A-4356 y M-6263, altos botica Sarrá. 42682 9 Sept.

SE alquila la casa calle 23 número 434, entre 6 y 8 en el Vedado. Tiene gran jardín, portal, sala comedor, tres habitaciones, cuarto de baño completo, gran cocina azulejada. Gana $50.00. Informa: doctor Cuadrado en 10 número 220, entre 21 y 23. F-4517. 42614 7 Sept.

SE alquila. La casa Crecherie, 37, entre 21 y 23 en el Vedado. Tiene jardín, portal, sala, comedor, tres habitaciones, patio, cocina y servicios. Informa: doctor Cuadrado en 10, 220, entre 21 y 23. Teléfono F-4517. 42613 7Sept.

ALQUILO los modernos y frescos bajos, calle 27 entre D y E, Vedado, número 94, compuesto de portal, sala, tres cuartos, baño intercalado, saleta de comer, cocina, cuarto y baño de criado y traspatio, precio $75. La llave bajos del lado. Informan F-1364 de 9 a 11. 42657 6 Sept.

21 No. 352, casi esquina a Paseo, (Vedado). Casa de dos plantas para familias, apartamentos de dos espaciosas habitaciones, cocina y servicio privado. Precios de situación. 42607 10 Sept.

VEDADO. Se alquila la nueva y fresca casa Baños 63, altos, entre 21 y 23, con escalera de mármol, patio, sala, saleta, cuatro cuartos con gran baño intercalado, hermoso comedor, repostería, cocina y cuarto de servicio de criados; precio: 130 pesos; los bajos con las mismas comodidades: 120 pesos; informan en Baños 28, entre 17 y 19. F 4003. 42454 9 sep.

SE alquila una casita en el Vedado, en 17 y 18, jardín, portal, sala, cuarto y servicios; informan: Telf. F 1454. 42512 7 sep

SE alquila la hermosa casa 19 número 380, entre 2 y Paseo, acera de la sombra, compuesta de jardín, portal, sala, saleta, tres habitaciones, cuarto de criados, cocina, baño intercalado y servicios sanitarios completos. Si la toma por un año se le dará un mes gratis. Informan: teléfonos A 4358 y M 6263, altos botica Sarrá. 42543 8 sep.

VEDADO. En 225 pesos se alquila la espléndida casa de una sola planta calle M número 35 entre 19 y 21 con garages y demás comodidades. Llaves e informes al lado en los bajos del número 37. 42427 11 sp.

ALQUILO espléndidos altos Dos número 3, Vedado. Terraza, recibidor, sala, cuatro grandes cuartos, baño intercalado completo, gran comedor, cuarto y servicios criada, cocina gas y carbón, abundante agua. Llave bajos izquierda. Informes I-3644. A-5620. 42492 11 sp.

ACABADOS de construir se alquila 25 entre E y F, portal, sala, comedor, dos cuartos y servicios. Informan al lado en el chalet. 42263 8 sp

VEDADO, casita moderna, cómoda y fresca, se alquila. Calle 15 esquina a 20. Precio $27.50 con luz. La llave en la bodega. E 2036 5 sp.

VEDADO. En 160 pesos se alquilan los bajos de la moderna casa calle M número 37 entre 19 y 21 con garage y demás comodidades. Informan en la misma. 42428 11 sp.

VEDADO. Alquilo $80, frescos, modernos bajos 19 entre E y F, número 251, sala, comedor, cuatro cuartos, dos baños, patio y jardín. Llave altos. Informan: teléfono F-4283. 42203 8 sp

VEDADO. Alquilo frescos y modernos altos Villa Mercedes, D entre 27 y 29, terraza, sala, cuatro habitaciones, comedor, baño completo, pantry, cocina, cuarto y servicios de criados; entrada independiente. Llave los bajos. Informes, teléfono I-3041. 42222 7 sp

VEDADO. Calle 12 número 17, entre 11 y 13. 90 pesos mensuales, acabada de pintar, con cinco habitaciones, sala, saleta y patio grande. Informan I-5526. 42273 6 sp.

CALLE C número 268, entre 27 y 29, acera de la brisa. Sala, tres habitaciones, comedor, baño, cocina, cuarto y servicio de criados, patio y traspatio. Precio módico. La llave en C, 264, bajos. 42381 5 Sep.

ACABADOS de construir se alquilan 25 y Baños, altos, sala, recibidor, comedor y dos cuartos y servicios. Informan al lado en el chalet. 42264 8 sp

### PARA FAMILIAS "BIEN"

A precio de situación, pisitos completos, sala a la calle, tres habitaciones, baño intercalado, cuarto y baño criad,a cocina gas y comedor al fondo, con salida independiente. Sólo 50 pesos. Modelos de independencia, elegancia y ventilación. Gran edificio "Maine Apartments", M y 13, frente nuevo parque, media cuadra Malecón y de Línea. Lo mejor de la Habana. Clientela escogida. 42432 1 dic.

ALQUILO tres pisos altos, Santiago 86, entre Pocito y Jesús Peregrino. Independientes, modernos y cómodos. Sala, comedor, tres cuartos, baño intercalado, cuarto criada, dobles servicios y cocina. Llaves bodega Pocito. A-6523. 42272 5 sp

CALLE 10, 161, entre 17 y 19, Vedado, piso bajo y principal, modernos, jardín, portal, sala, dos y tres cuartos, closets, hall, comedor, nevera eléctrica Frigidaire, cocina de gas, cuarto y servicios criados. Llave bodega esquina 17. Informes M-2863. De noche F-2124. 42097 6 Sept.

VEDADO calle 28 entre 17 y 19 a dos cuadras de 23, se alquila casa portal, sala, comedor al fondo, tres cuartos, baño intercalado, con agua caliente. 45 pesos. Tel. F-1173. 41788 8 sp.

VEDADO calle 17 número 595 entre 26 y 28, se alquilan casas acabadas de fabricar con sala, comedor, cuarto, cocina y baño 20 pesos. Teléfono F-1183. 41786 8 sp.

VEDADO. Se alquilan los altos de las dos casas calle 15 números 196 y 198, entre G y H, compuestos de sala, comedor, tres habitaciones, baño intercalado, cocina de gas, cuarto de criado con su servicio sanitario, etc. Razón. Calle H número 138 esquina a 15. 41500 5 sp

VEDADO. Alquilo casa compuesta de sala, comedor, tres cuartos, dos baños, cuarto de criados, cocina, portal, jardín. Sumamente barato. Calle 13 entre 6 y 8. Informan en la bodega. Tel. F-1435. 41661 5 Sep.

SE alquilan en la calle F entre Tercera y Quinta, altos modernos, con cuatro habitaciones, baño intercalado, comedor y terraza desde la cual se domina el mar. Precios de situación. Informan Manzana de Gómez 252. Teléfono A-4893. 40896 9 sep.

### SE ALQUILA

el hermoso piso bajo, para establecimiento en la calle 23 esquina a 12, edificio Lamar, Vedado; esquina de fraile; informan teléfono U-5242. 41236 9 sep.

SE alquilan casitas 20 pesos mensuales, sala, dos habitaciones, cocina, baño, calle 15 entre 18 y 20, Pasaje Vega, muy frescas, abundante agua. 41797 8 sp.

SE alquilan en la calle F entre Tercera y Quinta, altos modernos, con cuatro habitaciones, baño intercalado, comedor y terraza desde la cual se domina el mar. Precios de situación. Informan Manzana de Gómes 252. Teléfono A-4893. 40896 7 Sept.

## ALQUILERES DE CASAS

### EDIFICIO TAVEL, 21 Y C, ALQUILA

casas con sala, comedor, cocina y baño, con dos, tres y cuatro cuartos; otra con sala, cuarto, cocina y baño. F-4252. Tavel. 38688 9 sp.

### C. ENTRE 21 Y 23, ALTOS, ALQUILA

casa, sala, terraza, comedor, cuatro cuartos, comedor, cocina y baño. F-4252. Tavel. 38609 9 sp.

### CASITAS INDEPENDIENTES, $15

Calle 26 entre 27 y 29, Vedado, a una cuadra del tranvía de la calle 23, compuestas de portal, sala, cuarto, cocina, servicios sanitarios y patio independientes. Informes Manuel Rodríguez, bodega Las Mercedes, 26 y 27. Teléfono A-0383. 40217 18 Spt.

SE alquilan en Paseo casi esquina a 19, espléndidos altos con terraza, sala, cuatro grandes habitaciones, dos magníficos baños, comedor, cocina de gas, servicios de criados y garage. Son de construcción moderna y acabados de pintar. Informan Manzana de Gómez 252, Teléfono A-4893. 40898 7 Sept.

VEDADO. Se alquila la planta baja de una casa en la Calle 20, entre 15 y 17, que se compone de jardín, portal, sala, hall, cuatro cuartos, baño intercalado, comedor, cocina, cuarto y servicios de criados, patio y traspatio. Precio $70 mensuales y la llave en la casa chica colindante.

VEDADO: Se alquila una casa de dos plantas en la calle 4 esquina a 15, con jardín, portal, recibidor, sala, living room, dos cuartos, baño intercalado, dos closets, hall, comedor, pantry, cocina, comedor de criados, tres cuartos y baño de criados en la planta baja: dos terrazas, ocho cuartos, seis closets, tres baños, cuarto desahogo y pantry en la planta alta. Espacio para cuatro máquinas, dos cuartos y servicios de criados. Precio: $350 mensuales y la llave la tiene el jardinero.

ARELLANO Y RECIO
Departamento de Admon. de Bienes
Tfnos. A-2478 y A-2218
E 1902 Ind 17 ag

LINEA 114 altos, Vedado, se alquila sala, comedor, hall, tres habitaciones y una de criados, dobles servicios. Llave en los bajos. Informan Méndez. Teléfono I-1026, de 1 a 5. 41813 8 sp.

SE alquilan en Paseo casi esquina a 12, espléndidos altos con terraza, sala, cuatro grandes habitaciones, dos magníficos baños, comedor, cocina de gas, servicio de criados y garage. Son de construcción moderna y acabados de pintar. Informan Manzana de Gómez 252. Teléfono A-4892. 40898 8 sep.

### (3)—J. del Monte y Víbora

SE alquila la casa Delicias 55, entre San Francisco y Concepción, Víbora, sala, saleta, tres cuartos. Llave Concejción 6, esquina a Delicias. Informan Vives 54, altos. 42793 8 sp

ALQUILO para familia o comercio la casa, Calzada de Jesús del Monte 342; con portal, recibidor, sala, seis cuartos, bao intercalado, comedor al fondo, patio y traspatio, cuarto y servicio de criados. Informan I-3923. S 5524 6 sp

ALQUILO Víbora, Buenaventura 72, entre San Mariano y Vista Alegre, frente a la Iglesia de los Padres Pasionistas, hermosa y fresca casa moderna, con sala, recibidor, tres habitaciones, baño intercalado completo, comedor al fondo, dos patios, cuarto y servicio criado. Precio de situación. $55.00. Informan en los altos, teléfono I-1389. A una cuadra de la calzada. 42781 5 sp

S. Benigno 7, se alquila sala, gabinete, dos cuartos grandes, la llave en el número 9. Para tratar en Tenerife 14, bajos. 42666 7 Sept.

SANTA Irene 50, próximo a San Indalecio, moderna, dos ventanas; sala, saleta, tres habitaciones, comedor fondo, espléndido baño. Informan Telf. A-1715. 42814 6 sp.

ALQUILO una casa moderna en Luis Estévez número 161. Tiene garage y muchas comodidades. La llave al lado. Informes en el teléfono A-2747. 42924 6 Sep.

SE alquila General Lee 22, entre Durege y Serrano. Jardín, portal, sala, comedor y dos cuartos. Precio de situación. Santos Suárez. 42934 6 Sep.

ALQUILO barata la casa Mangos 2 H, con portal, sala, saleta y cinco cuartos grandes. Informan 3a., 266 entre D y Baños, Vedado. Tel. F-1311. 42688 10 Sept.

EN 36 pesos se alquila el primer piso calle Rosa Enríquez 129, entre Infanzón y Abreu, dos cuadras carritos Luyanó, sala, saleta, comedor, tres cuartos, baño y cocina. Llaves en los mismos. Tel. I-4990. S-5506 10 Sept.

SE alquila o se vende hermosa casaquinta, en la carretera de Güines, frente a los Zapotes, a veinte minutos de la Habana. Tiene agua, luz y teléfono. Precio de situación. Informes, A-2813. 42917 7 Sep.

VIBORA. Se alquila la casa Carmen 17 con jardín, portal, sala, saleta, 3 cuartos, baño, cocina y traspatio en 45 pesos. La llave al lado, informes Teléfono F-3529. 42716 5 Sept.

HERMOSA casita, lo mejor de Sento Suárez, portal, sala, 2 cuartos, servicios modernos, comedor, cocina, patio. $35. Teléfono A-0333, Santa Irene 98. 42634 5 Sept.

SE alquila un chalet en la calle Luz Caballero número 92, a media cuadra del Colegio Marista, a la brisa y moderno, jardín, portal, sala, 6 cuartos, comedor al fondo, 2 baños, lavadero, terraza, hall y garage, cocina con agua caliente, nunca falta el agua y lo mas alto de la Habana, la llave al lado I-5058. 42626 6 Sept.

SE alquilan espléndidos altos y bajos en Rosa Enríquez esquina a Santa Felicia (Luyanó). Precio de situación. Las llaves en el número 18-A. Teléfono I-6284. Su dueño calle 27 número 340, Vedado. 42488 8 sp.

CHALET Santa Catalina número 25, tiene sala, comedor, cinco cuartos, hall, cocina de gas, patio y azotea. Informan en la misma. Su dueño San Francisco número 67, Víbora. Precio 70 pesos. S-5476 10 Sep.

REPARTO Guasimal, calle Joaquín Delgado, entre Yumurí y Guasimal, se alquila casa madera, portal, sala, dos cuartos, comedor, cocina y sus servicios. Informan Tel. M-6785. 42451 7 sp.

ALQUILO casas acabadas construir ladrillos, sala, cuarto, cocina, baño, patio, Luyanó. Rosa Enríquez 18-A, Juan Abreu. Rentan 16 pesos. 42458 55 sp.

EN 30 pesos Durege número 32-B entre Santos Suárez y Enamorados, sala, dos cuartos, buen baño, patio, etc. Informan Teléfono A-5890. San Lázaro número 199, altos. S-5486 6 sp.

SE alquila en O'Farrill núemro 30, Loma del Mazo, una casa con portal, sala, recibidor, tres cuartos, comedor y demás servicios para criados. La llave en la bodega de la esquina. Informan Manrique número 4. De 6 a 9 p. m. Teléfonos A-4438 e I-4871. S 5436 6 sp.

LUYANO Guasabacoa 47, en 40 pesos portal, sala, saleta, tres cuartos, servicios sanitarios, comedor, patio y traspatio. La llave al lado. 40690 6 sp.

## ALQUILERES DE CASAS

VIBORA. Alquilo los bajos Vista Alegre entre Figueroa y Estrampes, sala, comedor, tres habitaciones, baño, cocina, cuarto y servicio de criados, garage. La llave San Mariano y Cortina, frente al Parque Mendoza. I-3041. 42223 7 sp.

SE alquila la casa Delicias 50, entre Concepción y San Francisco; tiene sala, antesala, tres cuartos, cuarto de baño y servicio de criados. 42235 6 sp.

EN lo mejor de Jesús del Monte, Calzada, 258, esquina a Toyo, alquilo piso alto, independiente, propio por su capacidad para larga familia o Academia. Tiene sala, dos saletas, cinco cuartos, comedor, cocina, baño intercalado y dobles servicios. Llaves: peletería "La Cubana". A-6523. 42271 5 sp

### EN LOS PINOS

Avenida de Oeste y Cuervo, a dos cuadras de Miraflores; se alquila una casa acabada de fabricar; jardín, portal, sala, dos cuartos, baño intercalado y cocina al fondo. José García, Mercaderes 5. Teléfono A-6020. S-5418 9 Sept.

ALQUILO modernos altos, Durege 21, pegados carros Santos Suárez. Terraza, sala, saleta, tres cuartos, baño intercalado completo, cocina, servicios criada, abundante agua. Informes: I-3644, A-5620. 42027 9 Sept.

ATENCION. Aealquilo una casita en la calle 11 número 10, entre Concepción y Dolores, portal, sala, dos cuartos, comedor, servicios completos. En la bodega dan razón. 42383 5 Sep.

HERMOSOS altos, sala, comedor, tres habitaciones, balcón corrido, motor para agua y baño completo. Fábrica y Santa Ana, Luyanó. Informan I-1998. 42085 7 Sept.

SE alquilan dos casitas Vista Alegre y San Lázaro y Buena Ventura; tienen dos departamentos, comedor, servicio y patio. Informan teléfono U-6257, o en la bodega de Vista Alegre y San Lázaro. S 5459 8 sp.

SE alquilan casas desde ventiocho pesos en adelante, tiene poco tiempo de fabricadas, nunca falta el agua. En V. de la Llama y Calzada de Concha. Informan en Manzana de Gómez 252. Teléfono A-4893. 40897 7 Sept.

### SAN FRANCISCO Y ARMAS VIBORA

Se alquilan modernos altos de esquina, sala, comedor, dos cuartos, baño completo, cocina y patio, agu aabundante. Las llaves en la bodega. Informes teléfono U-4159. S-5232 6 sp.

### (5)—Marianao

SE alquila Reparto La Sierra Siete entre Ocho y Diez, casa de dos plantas, cinco cuartos, garage y cuarto de criados, una cuadra tranvía, agua abundante. Informa J. F. Barraqué, en Siete esquina a Cuatro, La Sierra, teléfono F. O. 1423. 42779 5 sp.

SE alquila una casa de esquina para establecimiento en el centro de Buena Vista, pasan tres líneas de guaguas por las calles que la rodean. Se da en 70 pesos; tiene de superficie 125 metros cuadrados. Informan en la misma, calle 7, y Pasaje C, Buenavista. 42882 6 sp.

SE alquila una casa cerca de los colegios Belén, San Francisco de Sales y Americano, en la Calzada de Columbia y Mendoza, compuesta de portal, sala, saleta, 3 cuartos, hermoso cuarto de baño, cocina y patio, Teléfonos FO-1230 o FO2125. 42680 5 Sept.

ALQUILO chalet grande, todas comodidades modernas, para familia de gusto; jardín alrededor, garage, frutales, agua abundante; frente al paradero Raboll entre Orfila y Columbia, lugar elevado, fresco y sano. Tel. FO-1691. S-5508 7 Sep.

MARIANAO casas modernas, alquiler reducido, también chalet moderno con 1,600 metros, jardín, garage. Los tranvías pasan por el frente. Pasaje 5 centavos, Reparto Nogueira. Informes teléfonos FO-7014 y A-6071. 42433-34 11 sp.

SE alquila una casita de mampostería recién construída en la Avenida Once esquina a Once, Ampliación de Almendares frente a la casa modelo. Precio $30. La llave en la bodega. 42091 5 Sept.

REPARTO Buena Vista, Marianao. Se alquila una casa de una planta, próximo al Hotel Almendares, situada en la Avenida Nueve, entre las calles 6 y 7, que se compone de portal, sala, cuatro cuartos, dos closets, baño intercalado, hall, comedor, pantry, cocina, cuarto y servicios de criados y traspatio; garage para una máquina, cuarto y servicio para el chauffeur. Precio $90. La llave la tiene José Rodríguez, en una caseta de madera que hace frente a la calle 6.

ARELLANO Y RECIO
Departamento de Admon. de Bienes
Tfnos. A-2478 y A-2218
E 1904 Ind 18 ag

BUENA Vista alquilo casa $30, sala, tres cuartos, baño intercalado, comedor etc. Primera entre Séptima y Séptima Avenida, llave al lado. Informan Tel. F-5557. S-5431 11 sept

### (6)—Cerro

CERRO. Se alquila una casa Monasterio 8, entre Carmen y Santa Ana. Llave en Carmen 15, al lado de la carbonería. Para tratar, teléfono I-4049. S 5528 6 sp.

SE alquila la casa Cerro, 533, en la Esquina de Tejas, propia para garage u otra industria. Precio $130 mensuales. Informes, Banco Córdova, A-2813. 42916 10 Sep.

SE alquila en $40 la hermosa casa de Moreno 53, (Cerro), casi esquina a Salvador, compuesta de sala, portal, saleta, 6 cuartos y servicios, teniendo, además 2 cuartos altos, azotea y un gran patio. La llave en la bodega e informa R. Pis, Compostela 109. Teléfono A-3372. 42711 5 Sept.

SE alquila casa moderna, portal, sala, saleta, dos cuartos, cocina y baño, Zaragoza 10, a media cuadra de la Calzada del Cerro. Llave al lado. Informan I-1245. 42612 7 Sept.

SE alquilan espléndidos altos en San Cristóbal número 31, Cerro, compuestos de sala, saleta, comedor, 4 cuartos amplios, a cuadra y media de la Calzada. Precio muy reducido. Para más informes teléfono I-3307. 42493 6 sp.

### SE ALQUILAN

hermosos altos muy ventilados y cómodos en Domínguez letra C, Cerro, casi esquina a la Calzada, a dos cuadras del paradero Domínguez, de la línea de Marianao. Están compuestos de recibidor, sala, tres habitaciones, comedor, servicio sanitario y cocina. Informan en Santa Catalina núm. 2, Cerro, Teléfono A-5846. 42202 6 sp

### CERRO, FRENTE A LA IGLESIA

Se alquilan los hermosos y frescos altos, compuestos de sala, saleta, cuatro cuartos, baño intercalado, cuarto de criado con su servicio, cocina de gas; hay agua abundante. La llave en la bodega. Teléfono I-1090. S 5453 7 sp

### SE ALQUILAN MUY BARATOS

Dos preciosos altos, acabados de fabricar, en Universidad y Cruz del Padre; con sala, saleta, tres cuartos, gran baño intercalado, comedor al fondo, cocina de gas y baño para criados. Alquiler $45. Informan Santeiro y Co. Telf. A-6020. S-5260 7 Sep.

## ALQUILERES DE CASAS

### Extra-radio

CASA de campo se alquila la moderna y confortable casa de la finca Mora Chica con carretera hasta la puerta, lugar muy alto y fresco con abundante agua, servicio sanitarios modernos, garage para dos máquinas a 8 kilómetros de la Habana entre San Francisco de Paula y San Miguel. Informes Telf. I-3082. 42037 5 Sept.

## (B) DEPARTAMENTOS

### (7)—Habana

ALQUILASE departamento, sala, saleta, para comercio o familia. La casa tiene seis habitaciones alquiladas; tomándola toda se da gratis y ocho pesos. Aguila 166. Informan: M-6184. 42873 6 Sep.

SAN Lázaro 222, cuarto piso, departamento dos cuartos, balcón y baño propio, $25; en el segundo otro igual $30. El portero. 42800 5 sp

SE alquila en Amargura 77, buen departamento, unos con vista a la calle y una habitación. La llave en la misma. Informan 23, 181, esquina a I. Teléfono F-4071. S-5500 9 Sept.

DEPARTAMENTO, dos habitaciones, sitio amplio, independiente, para comedor y cocina, agua abundante, todos los servicios. $35, completamente independiente. Amistad 64, entre Neptuno y San Miguel. 42650 5 Sept.

### OFICINAS EN DISTRITO BANCARIO

DEPARTAMENTOS ALTOS AMPIOS E INDEPENDIENTES ACABADOS DE PINTAR

Se alquilan en los altos del Edificio Canadian Bank of Commerce (a menos de ochenta metros de todos los demás bancos) Obrapía núm. 35, esquina a Aguiar, al lado de la Bolsa. Propios para Compañía de Seguros, Azucarera u otra Empresa, también para Bufete o para Corredores; se da contrato. Informan en los altos. Latta & Pujals Contrating Co. Teléfono A 8982. 42510 6 sep.

SE alquila en Teniente Rey 76, esquina a Aguacate, espléndidos departamentos y habitaciones balcón a la calle, lavabo de agua corriente; informan en los bajos. 42568 5 sep.

DE 25 a 30 pesos, Departamentos de dos y tres habitaciones, claras y ventiladas, con servicio propio, instalación eléctrica. Compostela 113, entre Muralla y Sol. 41816 7 sp.

### OBRAPIA 14

Se alquilan deparamentos con vista a la calle, compuestos de habitación, sala, comedor, cocina y lavabo de agua corriente. Tienen servicio sanitario y privado. También hay habitaciones muy independientes, con baño y servicio sanitario. Casa de departamentos. Teléfonos A-3780 y M-1313. S 5200 17 9ag

SE alquilan departamentos a $19. Sala, cuartos y servicios y luz. Príncipe número 13, barrio de San Lázaro. S-5321 9 Sep.

### (8)—Vedado

VEDADO. Se alquilan apartamentos altos y bajos con dos habitaciones, servicios independientes, cocina y dos luces Paseo 273, informes en la misma, tienda de ropa. 42866 13 Sep.

SE alquila magnífico departamento con luz, sala grande, buen baño, terraza cubierta. Todo muy ventilado, en $18. Calle 13 entre 26 y 28, Vedado. S-5547 8 Sep.

SE alquila magnífico y nuevo departamento bajo, calle 19 número 494, entre 12 y 14, Vedado. Se da muy barato. Llave al lado. Informan teléfono F-5557. S 5373 8 sp.

### (9)—Barrios

SE alquila un buen departamento con vista a la calle y hermosa terraza, en la Calzada de Jesús del Monte número 118, frente al Puente de Agua Dulce. En la misma también se alquila una hermosa nave. Las llaves en la misma. Informan en 23 número 181, esquina a I. Teléfono F-4071. S-5502 9 Sep.

## (C) HABITACIONES

### (10)—Habana

ZULUETA 36-D, altos, se alquila una habitación con vista a la calle. Tiene baño al lado, amueblada para matrimonio o dos personas. Además, hay otra en la azotea con baño al lado. 42704-75 6 sep

ALQUILO habitaciones en Habana, 38, a personas de moralidad. Informan en la misma a todas horas. 42810 13 sp.

EN casa particular se alquila una habitación con luz, baño y teléfono a señoras solas o matrimonio sin niños. Escobar 148. 42777 6 sp

SE alquilan habitaciones a $10, $15, $20 $25 y $30, amuebladas en el mejor punto de la Habana, frente al Capitolio, altos del Cine Niza. Prado 97. z 42804 6 sp.

### PRADO 105, ALTOS

Habitaciones frescas, con toda asistencia; trato familiar; esmerado aseo; se alquilan. Telf. M-5492. S 5581 11 sp.

### EDIFICIO MANTECON

Obrapía 98. Hermosas y frescas habitaciones con balcones a la calle, lavabo de agua corriente, abundante, y gabinetes exteriores de mamparas. Otras interiores. Baratas. Damos luz toda la noche y limpieza. Oficinas, hombres solos, matrimonios sin niños. Informes portero. 42857 8 sp.

SE alquilan ventiladas habitaciones, con balcón a la calle, dotadas de todas las comodidades, en Galiano 132, altos de El Brazo Fuerte. Informan en la misma. 42862 8 sp

ALQUILO dos habitaciones en azotea independiente, cerca del Malecón. Informan: Consulado 80, altos. 42888 8 Sep.

EN casa particular se alquila una grandísima habitación a persona decente, con derecho al balcón, sala, saleta, luz, teléfono. Necesario referencias. 16 pesos. Teléfono A-5488. Suárez 116, altos. 42899 5 Sep.

SE alquilan dos habitaciones, independientes, frescas, con rejas a la calle, con agua dentro, con teléfono, cuarto de baño y servicio, en casa de familia de toda moralidad. Se dan comida si se desean y amuebladas si se prefiere. Tejadillo número 17, entre Cuba y Aguilar. 42935 7 Sep.

CABALLERO solo. Alquilamos una habitación con baño y muebles en veinte pesos, casa de familia respetable. Figuras 37, derecha, segundo piso, media cuadra de Monte. 42600 7 Sept.

GALIANO 109, altos del City Bank, la mejor casa de la Habana, por su seriedad, limpieza y buena comida, habitaciones con baño privado. 42640 12 Sept.

EN Misión 69 se alquila una hermosa habitación con servicios independiente. 42660 6 Sept.

HABANA 51, entre Empedrado y Tejadillo, altos. Se alquilan dos habitaciones espaciosas, con lavabo de agua corriente, derecho al balcón, teléfono, agua abundante. Baratísimo a personas de moralidad. 42350 6 Sep.

## HABITACIONES

### HABITACION GRANDE EN AZOTEA

Se alquila en Obrapía 35, esquina Aguiar, altos del Canadian Bank of Commerce. Propia especialmente para uno o varios empleados o dependientes en distrito bancario. Informan allí: Latta & Pujals. Teléfono A 8982. 42511 6 sep.

QUINCE pesos alquilo habitación amplia y fresca, con lavabo de agua corriente; en la habitación hay abundante agua y nunca falta. Bernaza 39, altos. 42219 10 sp.

DOS habitaciones sin muebles para hombres solos a $15 mensuales, con luz, baño y teléfono. Prado 33, altos. E 1967 10 sp.

EN casa de un matrimonio se alquilan habitaciones con balcón a la calle y agua abundante, Carlos III, 199, 2o. piso, esquina a Oquendo. 42661 6 Sept.

EN Lamparilla 33, altos, se alquila una habitación con vista a la calle, con muebles o sin ellos; casa de familia. 42561 5 sep.

SE alquila una habitación muy fresca y barata a hombres solos o matrimonios sin niños; abundante agua y teléfono; Amistad 96, altos. 42559 11 sep.

SE alquila Galiano esquina a Trocadero, una habitación amplia, muy fresca con balcón a Galiano; informes en la misma y Ramón Fernández; U 1157. 42536 37 7 sep.

HABITACIONES con agua corriente, luz, teléfono y servicio de criado, para oficinas de médicos, dentistas, abogados o Ingenieros, desde $25 mensuales. Prado, 33, altos. E 1966 15 sp

### SE ALQUILA

magníficas habitaciones y departamentos muy frescos y con abundante agua, a precios módicos. Informan en los bajos, Corrales 53, esquina a Factoría, "El Vesubio". Teléfono M 7337. 42575 5 sep.

A unos pasos de Angeles y Monte tranvías en la esquina, habitaciones buenas y frescas a $12, hay agua. 42326—5 Sep.

REINA 3. Se alquilan habitaciones para matrimonios y hombres solos a precios de situación. Pueden verse. 42378 8 Sep.

CALLE Zulueta32, pegado al teatro Payret, se alquilan magníficas habitaciones y Cuarteles 1 y Aguiar 57 y Cuba 80, Cuba 120, Compostela 110, Aguacate 122, Manrique 163, Lagunas 85, Animas 129, Gervasio 27, Virtudes 140, Calzada del Cerro 607 y Recreo 20, Velasco 9, Vedado calle J número 11; Baños 2, esquina a 3a. y 5a. 69 y A número 3; calle 10 número 6; calle Nueve número 150 y 174, y calle Once número 83 y Calle 15 y 16. 42114 7 Sept.

SOL núm. 79, habitaciones a $8.00, $10.00, $18.00 y $20.00. Accesoria para negocio a $25.00 y $35.00. Cuba núm. 46. Habitaciones $8 y $18.00. Departamento tres piezas vista a la calle, $35.00. Agua abundante. S-5379 12 sp.

CAMPOAMOR. Obrapía 99, una cuadra del parque, lujosas habitaciones, vista calle, muebles o sin ellos, baño caliente cualquier hora, buen servicio, buena comida; precio de situación. S 5275 8 sp.

### (11)—Vedado

VEDADO. Se alquilan dos habitaciones a señora sola y matrimonio, muy baratas. Montero Sánchez 24. 42615 6 Sept.

### (12)—Barrios

### CUARTOS COMODOS

Alquilo en Omoa 14, a diez pesos. Jesús del Monte 156, salita, y habitación con luz, 14 pesos. Informes allí. 42796 10 sp.

EN la calle B número 4 entre 3a. y 5a., se alquila una habitación a hombres solos o matrimonios sin niños. S-5397 6 sp.

## (D) LOCALES

### (13)—Habana

SE alquila un local moderno con puerta de hierro, nueve metros de fondo por 27 de ancho; sirve para cualquier negocio; hay mucho tránsito. Monserrate 133, entre Teniente Rey y Muralla. 42780 7 sp.

SE alquila una nave en lo más céntrico de la ciudad, propia para cualquier industria, cine o depósito; no tiene columnas. Informan en Alambique número 15. 42788 5 sp

SE alquila en Merced 71, dos naves unidas, con puertas metálicas y en el segundo piso un dapartamento con sala, antesala, cinco habitaciones, baño intercalado, servicio de criados y cocina de gas, a precio de situación. La llave en la misma. Informan Carlos III y Montoro, altos, teléfono U-2795. 42822 11 sp

ALQUILO Zulueta 32-A, bajos, interior propio para almacén o cualquier otro giro. La llave en la misma. Informan Tejadillo 45, teléfono A-2575. 42807 13 sp

### BODEGUEROS

Se cede gran local esquina, con armatostes, en punto acreditado para bodega cantinera, en magnífico reparto proximo a grandes industrias. Informan: Concordia 132 1-2, altos, esquina a Belascoaín. 42928 8 Sep.

ALQUILO Mercaderes 33, con 480 metros cuadrados, propio para almacén, precio módico. La llave en los altos. Informan Tejadillo 45, Telf. A-2575. 42809 13 sp.

EN el Café La Palma, sito en San Ignacio y Paula, se alquila espléndido local para salón de billares. Buen precio. S-5546 10 Sep.

SE alquila un local muy propio para una tienda pequeña, con sus vidrieras y armatostes, completamente listo para ocuparse; alquiler muy moderado en la Avenida de Simón Bolívar (antes Calzada de la Reina) núm. 107. La llave al lado. Informes Dragones núm. 110, entre Campanario y Lealtad. Almacén de Tabaco en Rama. 42844 6 sp

SE alquila un local en O'Reilly número 96. Informan: Obrapía 61, altos. 42909 11 Sep.

SE alquila una nave alta de quinientos metros cuadrados; muy bien construída, tiene elevador, puede emplear 50 o más caballos de fuerza que entra con el alquiler, es muy cómoda para cualquier industria y se da barata. Universidad número 15. Telf. A-3061. S-5504 12 Sep

GRAN local de mil quinientos metros frentes Belascoain, Pocito, Santiago, se alquila todo o partes. Hotel Plaza. Mestre. 42717 6 sept

ALQUILO una espaciosa nave, Subirana y Llinás. Teléfono FO-1787. 42023 9 Sept.

SE alquila una casita interior con sala, comedor, dos cuartos, baño intercalado y cocina, altos de la panadería La Ceiba, Sucursal, agua abundante, tranvías a la misma puerta subida y bajada, Santos Suárez y Serrano, precio de situación. Informan en la misma. 42597 10 Sept.

SE alquila espléndido local, Zulueta 32, arcos del Pasaje, casi esquina a Prado, para establecimiento y con departamentos para familia; tiene vidrieras; si la toma por un año se le dará un mes gratis; informan: teléfonos A 4358 y M 6263, altos botica Sarrá. 42549 8 sep.

## LOCALES

### ALMACEN O DEPOSITO

600 metros alquilo moderno y espléndido local, Compostela 195 y 197, esquina a Velasco al lado de la casa Armour y próximo a los almacenes de la War Line, doy contrato. Informan Muralla número 71. Teléfono A-3450. S-5498 22 Sept.

SE alquila, alquiler rebajado, espléndido local propio para establecimiento; con amplio salón al frente y espacioso local para familia. O'Reilly 13, entre Cuba y Aguiar. Si la toma por un año se le dará un mes gratis; informan; altos de la botica Sarrá, teléfonos A 4358 y M 6263. 42547 8 sep.

SE cede un local con vidriera y armatostes y contrato por cinco años y alquiler módico, propio para casa de modas o cualquier otra cosa en punto lo más comercial. Informan: O'Reilly 88. 42341 6 Sep.

MANZANA de Luz, Oficios 35. Se alquila en proporción un local fresco y ventilado, con 4 puertas por Oficios, 2 por Alameda Paula. Informan Prado 21, altos. 42058 14 Sept.

ALQUILO una nave en la Calzada del Cerro 520, acabada de fabricar con 300 metros, da con un solar anexo, mide 200 metros, alquiler $50. I-6995. 42071 6 Sept.

SE alquila hermoso local en Aguila 155, próximo a la Red Telefónica, con una capacidad de 300 metros2 sin columnas. Informan teléfono A-1796, locería "La República", Galiano 104. 42769 12 sep

### OFICIOS 86, ALMACEN

Se alquilan los bajos de esta casa para almacén o establecimiento, que miden 6 metros de frente por 29 de fondo. Informan en Oficios 88, almacén de Manuel Muñoz y Compañía. 42467 16 sp.

SE alquila espléndido local en la calle de Vapor 45, espléndida nave de 427 varas cuadradas, todo en columnas, propia para comercio, industria o taller de pinturas de automóvil. Precio de situación, la llave al lado en el No. 43, herrería. Informes Cerro No. 624, café "El Tibes". Teléfono I-4056. 42013 7 Sept.

LOCAL espléndido a media cuadra de Monte, con 200 metros de superficie, piso de granito, propio para mueblería o casa de empeño. Calle Indio No. 24. Informa Loredo casa de Parajón y Cía. Teniente Rey y Cuba. 42044 8Sep.

PARA comercio se alquila un local grande en Villegas 92, claro y ventilado. Punto céntrico. Informes: Tel. F-3749. 42017 9 Sept.

MAGNIFICO local nuevo, para comercio o industria, 385 metros cuadrados, alquiler reducido, se cede el contrato, Zanja 74. M-7745. 41224 9 ag.

SE alquila para establecimiento con vivienda los bajos de Infanta 95. Informan U-2311. 41800 5 sp.

SE alquila esquina para establecimiento, recién fabricada y de mucha perspectiva, propia para café, lechería, botica u otro comercio. Informes teléfono U-2191. S 4860 5 sp.

UNA gran nave doble, se alquila para depósito o garage, calle Valle entre Basarrate y Mazón. Informan Tel. F-2127. La llave en Zapata número 24. S-5403 5 sp.

GERVASIO 96, casi esquina a Neptuno, compuesto de bajos y altos y dos barbacoas propias para fábrica de tabacos u otra industria; informan en la misma y en San Miguel 73, bajos. S 5414 6 sep.

SE alquila la Manzana de Belascoaín número 171, donde estaban los automóviles Chevrolet y Ford, toda o en partes; también dos naves en Subirana y Desagüe de 1,000 metros, juntas o separadas. Informa La Vinatera. Arbol Seco y Peñalver. Teléfono U-1794. 41845 5 sp.

### (14)—Barrios

SE alquila un gran local de esquina, en la calle Vista Alegre esquina a Juan Bruno Zayas, propio para botica, de mucho porvenir, al lado llave. 42627 6 Sept.

### PANADEROS

Se arrienda un gran local por contrato sin regalía. Horno de primera, gran salón y habitación para vivir único en el barrio de la Lisa, módico alquiler. Informan Monte 15 y Real núm. 8 La Lisa. 42135 5 sept

### GRAN LOCAL

Se alquila en Serrano y Rodríguez, con 300 metros, de esquina para industria o comercio; también se divide; informan en el mismo; teléfono I 3121. 41984 6 sp.

### PARA FARMACIA O GROCERY

Se alquila un gran local en los bajos del soberbio Edificio "Paseo", de Departamentos para familias, próximo a terminarse, situado en la esquina de Paseo y 25. Lo más alto del Vedado. Barriada extensa y populosa. Informan: O'Reilly 11, Departamento 508. Tel. A-4817. E-1927 Cep 9

### GRAN ESQUINA PARA BODEGA

Se alquila, muy barata, con armatostes nuevos y otros enseres, en Ampliación de Almendares, tiene mucho barrio. Informan Santeiro y Co. Teléfono A-8375. S-5348 5 Sep.

## (E) GARAGES

### (16)—Barrios

SE alquila un garage en la calle D, número 211. Informan en los bajos. S 5448 5 sp

## (F) SE NECESITAN

### (17)—Criadas de mano y Manejadoras

EN Peñapobre, 23, bajos, se necesita una criada española, para cocinar y limpiar, ha de traer referencias y dormir en su casa. S-5503 5 Sept.

SE necesita una muchacha española sin muchas pretensiones, para un matrimonio, en Jesús del Monte 255, altos, entre Toyo y Rodríguez. 42874 5 Sep

SE solicita una manejadora de color para un niño recién nacido; que sea de edad y que traiga referencias de las casas donde ha servido. Calzada de la Víbora 697. Teléfono I-4252. S-5544 5 Sep.

SE solicita criada peninsular para todo el servicio de corta familia. Ha de saber cocinar y traer referencias. $25 y ropa limpia, D, 220 esquina a 23, Vedado. Tel. F-1706. S-5511 6 Sep.

CRIADA de comedor, se solicita una buena, con referencias, ha de saber leer y hablar muy bien por teléfono. Sueldo 30 pesos, Calzada 120 y 8, Vedado. 42462 5 sp.

### (17½)—Criadas de habitaciones y coser

SOLICITA criada de cuarto y comedor la señora del doctor Souza. Informes de casa respetable, si no, no presentarse. 8 entre 13 y 15, Vedado. 42856 5 sp.

10 CENTAVOS
DE 7 A. M. A 4 P. M.; Y DE 4 A 10 P. M.
15 CENTAVOS

**SOLICITUDES DE TRABAJO: DIEZ CENTAVOS**
**DEPARTAMENTO DE ANUNCIOS CLASIFICADOS**

10 CENTAVOS
DE 7 A. M. A 4 P. M.; Y DE 4 A 10 P. M.
15 CENTAVOS

M.E.C.D. 2016

# CASAS DE GOMEZ MENA

## LAS MAS MODERNAS LAS MAS BARATAS GRANDES OPORTUNIDADES

Espléndidos y amplios locales para establecimientos mercantiles a precios sin competencia.

CALZADA DEL MONTE, frente al Mercado Unico, entre las calles de Manglar, y Matadero, acera de la sombra.

En el grupo de 144 viviendas situados en la manzana formada por las calles de PLASENCIA, PEÑALVER, PAJARITO Y DESAGUE, a una cuadra de Infanta y tres de Carlos III.

CALLE HABANA 121, altos, esquina a Muralla, situación ideal para oficinas o casa de huéspedes. Informan GOMEZ MENA. Llinás 54 A, esquina a Marqués González. Teléfonos U-4489, U-2925 y U-4875.

E-1880 Ind. 13 Agt.

## SE NECESITAN

### (19)—Cocineras

SE solicita una cocinera que duerma en la colocación. Calle 15 número 330, Vedado. 42695 5 Sept.

SE solicita joven española con buenas referencias para cocinera de casa particular. Sueldo $30, tiene que dormir en la colocación. Informan en San Pablo 14, Cerro, después de las 9 a. m. 42662 8 Sept.

### (24)—Personas de ignorado domicilio

UN buen regalo para el que primero nos dé informes de PULVOLAC. Gratificaremos al que primero nos diga el actual paradero de un señor que se titula médico de los niños, y que en las farmacias donde ha trabajado le llaman Pulvolac. Dirija su correspondencia a Trocadero 75 o llame al teléfono M-5252. E 1920 6 sp.

### (25)—Varios

CORRESPONSAL

Señorita de 20 a 25 años, mecanógrafa rápida, con habilidad y experiencia en la redacción de cartas comerciales; preferible si sabe Inglés, aunque no imprescindible. Es necesario que sea activa y no tenga grandes pretensiones. Se solicita para oficina seria.

Haga solicitud por escrito o acuda personalmente, lunes o martes, de 5 a 6 de la tarde, exclusivamente. No serán atendidas llamadas por teléfonos, ni visitas fuera de la hora indicada. W. M. Jackson, Inc. Obrapía 22, esquina a San Ignacio. 42893 5 Sep.

A LOS JOVENES CUBANOS

que van a New York a estudiar inglés, pueden aprovechar la oportunidad de comer bien y barato, viviendo en una casa de familia, donde se le facilita la entrada en uno de los mejores colegios, y a los muchachos menores los acompaña una persona respetable, hasta la misma casa. Informan Galiano 117, altos, Pérez Lago. 42677. 8 Sept.

SE solicita un agente para vender una mercancía de muy fácil venta. Infórmese y se convencerá. Si no tiene quien lo garantice que no se presente. Nicolás Terar y Luis Vega. Hotel Bilbao, de 9 a 11 p. m. 42773 8 sept

VENDEDORES, SE SOLICITAN

Conocedores de material de maquinaria, que estén trabajando y que quieran agregar a sus artículos uno o dos más muy conocidos y de uso en casi todos los Ingenios. Informes: Sr. F. García, Obrapía núm. 22. Dep. 302. Habana. Horas de oficina.

42257—5 Sept.

SOLICITAMOS personas de ambos sexos que deseen engordar tomando el valioso alimento "LACTO-MALT", compuesto de cocoa, malta, azúcar de caña y la famosa leche Pulvolac. En cualquier farmacia o bodega lo puede encontrar. Informes, Trocadero 75. Habana, teléfono M-5252. E 1920 6 sp.

SOLICITAMOS comerciantes y personas del interior que quieran comprar mercancías nobles a precios bajos, para ganar dinero revendiéndolas; recibirán nuestros catálogos si nos escriben solicitándolos. Agencia Alemana, calle Panchito Gómez 54, Habana. No solicitamos agentes. 41847 6 sp.

INGENIERO químico, alemán, actualmente en México, experto en perfumes sintéticos, extractos de frutas etc. poseyendo fórmulas y procedimientos modernos; desea relacionarse en Cuba. P. H. D. C|o Agencia Misrachi. Apartado 2430, México City. 42035 10 Sept.

## SE NECESITAN

NEGOCIOS prácticos 100 pesos producen cinco mensual, bien garantizados. Informan Consulado 80, altos. La Cooperación. 41863 8 sp.

SE necesitan corresponsales, en cada ciudad y pueblo. Emplee su tiempo disponible lucrativamente. Pídanos librito explicativo gratis. International Service 232. East, Erie Street, Chicago EE. UU. 38185 6 Sept.

SE necesita una señora de mediana edad que esté sana y sea muy limpia, si no que no se presente, para limpiar y coser a matrimonio solo. Sueldo 25 pesos, que no duerma en la casa. San Lázaro 470, apto. 7. 42697 5 sept

SE solicitan agentes de ambos sexos que sean activos y estén dispuestos a trabajar, en un asunto sencillo, práctico y de mucha importancia; a la vez que da prestigio al que lo trabaja. El que sea activo. seguro está que ha de ganar de 150 a 300 pesos mensuales. Jesús María 35, de 10 a 12 a. m. y de 2 a 4 p. m. Martes, jueves y sábados. Los domingos de 2 a 5 p. m. 42205 5 sep.

### (26)—Agencias de colocaciones

AGENCIA LA UNION

De Marcelino Menéndez, treinta años de establecida. Es la única que en cinco minutos facilita todo el personal con buenas referencias. Llamen al teléfono número A-3318. Habana 114. 42323 30 Sep.

"LA CONCEPCION" TAMARINDO 18 1|2

Seriedad en todos los asuntos. Para empleados de todas clases; dirigirse a esta agencia.

TELEFONO I-4292

S-5278 24 sp.

## (G) SE OFRECEN

### (27).—Criadas de mano y Manejadoras

DESEAN colocarse de criada de mano o manejadora una joven y otra de cocinera; hablan español e inglés. Informan en calle L número 119, entre 13 y 11. Pregunten por Florencia León. 42784 9 sp.

SE desea colocar una joven española para criada de mano o manejadora; es cariñosa para los niños y es trabajadora. Informan teléfono A-9173; no le importa dormir fuera. 42816 6 sp.

DESEA colocarse una muchacha de criada de mano o manejadora. lame al teléfono M-4261. 42817 6 sp

DESEA colocarse de criada de mano una muchacha española, que lleva poco tiempo en el país. Preguntar al teléfono F. O. 1629. S 5533 6 sp

JOVEN española desea colocarse de criada de mano o manejadora; tiene referencias e informan teléfono U-4669. 42880 6 sp.

SE desea colocar una muchacha de criada de mano; sabe coser y zurcir. Tiene buenas referencias. Informan en Luz número 88. Teléfono A-9962. S-5537 6 Sep.

UNA señora joven española, desea colocarse de criada de mano o manejadora. Tiene quien la recomiende. Informan calle 13 número 425, teléfono F-1435, Vedado. S-5535 6 Sep.

SE desea colocar una joven española, para manejar o limpieza; para corta familia. Tiene buenas referencias. Informan: Teléfono I-5303. S-5534 6 Sep.

ST desea colocar una señora de mediana edad para manejadora o criada de mano. O'Reilly, teléfono M-3187. 42875 6 Sep.

PARA criada de manos, se coloca una señora española, de mediana edad. Con familia seria. Llame al teléfono I-7304. 42889 6 Sep.

UNA señora se ofrece para cuidar un niño en su casa. Virtudes 25, teléfono letra M-8177. 42922 6 Sep.

SE desea colocar una señora de mediana edad. lleva tiempo en el país y tiene referencias; sabe cumplir con su obligación. Informes: Galiano 57. Teléfono M-8215. 42925 6 Sep.

JOVEN española desea trabajar en casa de moralidad. Tiene buenas referencias de las casas donde ha estado. Teléfono F-5852. 42929 6 Sep.

SE desea colocar una muchacha por horas o por todo el día, duerme fuera, llame al F-2154, pregunte por Ceferina. 42669 5 Sept.

SE ofrece una criada de mano con buenas referencias. Informes en el Teléfono A-5937. Preguntar por el señor Rafael. 42690 5 Sept.

DESEA colocarse joven española, para criada de mano o de cuartos, entiende de cocina. Informan teléfono U-2386, Josefa. 42715 5 Sept.

SE desea colocar joven española, para criada de mano o manejadora, esta acostumbrada con los niños, no le importa si es chiquito, tiene recomendaciones. Informan Amistad 62, Almacenes de Inclán. 42714 8 Sept.

SE desea colocar una muchacha de criada de mano o de comedor o manejadora, informan en Marqués González letra B, entre Concordia y Virtudes bajos. Tel. U-1990. 42702 5 sept

UNA Sra. de color desea colocarse de criada de mano o manejadora. Informes, Escobar 162 altos. Marta Miranda. 42693 5 sept

UNA peninsular desea colocarse de criada, no tiene inconveniente en ayudar a la cocina, siempre que sea poca familia o para criada de cuartos, tiene buenas referencias y es muy trabajadora. Tel. M-6933. 42772 5 sept

DESEA colocarse una señora joven española de criada de mano, entiende un poco de cocina, en la misma se coloca una niña de 14 años, sirve para manejar un niño o para hacer una corta limpieza, desean colocarse juntas, también se colocan separadas. Príncipe 4, Tel. U-2416. 42747 5 sept

SE desea colocar una española para criada de mano y para manejadora, es cariñosa, lleva tiempo en el país. F-1681. 42744 5 sept

SE desea colocar joven española de criada de mano o de cuartos, con referencias de las casas que trabajó. Dragones Villegas 10. A 4696. 42275 6 sep.

DESEA colocarse una española de criada de mano o para cocinar y limpiar, es formal y tiene referencias, Maloja esquina a Escobar 158. Tel. M-3881. 42726 5 sept

SE desea colocar una señora joven de criada de mano o manejadora, tiene referencias de criada de manos, prefiere en el Vedado, teléfono F-5973. Calle 35 entre 4 y 6. 42644 5 Sept.

## SE OFRECEN

PARA criada de manos se coloca una señora española, de mediana edad. Con familia seria, llame al teléfono I-7304. 42645 5 Sept.

SE desea colocar una criada española, lleva poco tiempo en el país no tiene pretensiones, lo mismo de criada que de manejadora, prefiere en el Reparto Marianao. Informan en Orfila. Tel. FO-1682. 42601 5 Sept.

SE desea colocar una joven española de criada de mano o para cuartos, es formal y trabajadora, lleva tiempo en el país y desea casa de moralidad. Informan Leonor 20, Cerro. Tel. I-7535. 42730 5 sept

DESEA colocarse una muchacha peninsular de criada de mano o criada de cuartos, desea casa seria; tiene quien la recomiende; informan: Trocadero 20; teléfono M 4518. 42580 6 sep.

DESEA colocarse una joven peninsular muy formal, sabe cumplir con su obligación lo mismo para manejadora que para criada, Amargura 86, teléfono A-9563. 42768 5 sept

SE desea colocar de criada o de manejadora, una joven española. Carlos III 267, bodega. Teléfono U-2094. No se coloca menos de 25 o 30 pesos. 42030 5 Sept.

SE ofrece una muchacha de color, muy fina y educada, hablando inglés solo, como nursery governess o modista, o criada particular. Llame A-4110. 42152 5 sept

### (28).—Criadas de Habitaciones y Coser

JOVEN peninsular desea colocarse para cuartos y coser o manejadora, sin pretensiones. Teléfono M-8796. 42870 6 Sep.

SE ofrece una muchacha española, de criada de cuarto, mano o manejadora, tiene referencias, sabe cumplir con su obligación. Teléfono M-3175. 42694 5 Sept.

SE ofrece una señora para acompañar, coser, zurcir, repasar ropa, en casa de familia honorable o bien para ama de llave. Informan señor Celestino Rodríguez. A-9013. 42C35 5 Sept.

SE desea colocar una joven española para cuartos y coser, sabe cortar por figurín, informan en Compostela 71, teléfono A-7146. 42767 5 sept

SE desea colocar una joven española para limpiar, no le importa ayudar un poco en la cocina, tiene referencias. Informan en Habana 13. Tel. A-6510. 42703 5 sept

### (29).—Criados de mano

UN joven español desea colocarse para criado de mano, portero o camarero o comercio, para fregar máquinas; tiene buenas recomendaciones. Informan Calle 25 número 410, teléfono F-1130. 42782 12 sp.

SE ofrece joven español para criado de mano; es formal y práctico. Buenos informes. San Juan de Dios 6, altos. M-4517. 42860 6 sp.

SE desea colocar un joven español de criado de mano; sabe cumplir con su obligación y tiene recomendaciones de la casa donde ha trabajado. Informan teléfono A-5477. 42384 6 sp

DESEA colocarse un joven español, de criado de mano o para portero para tienda de ropa o para peletería. Informan en el teléfono I-7428, o para dependiente de café. 42609 5 Sept.

JOVEN español, se ofrece de criado de mano, o cosa análoga, sabe cumplir con su obligación. y tiene referencias. Llamen M-01, Regla 1291, Alonso. 42663 5 Sept.

DESEA colocarse un criado de mano o camarero, tiene buenas referencias, sabe servir. Es honrado y trabajador, informan, depósito de hielo, Tel. A-5604. 42754 5 sept

CRIADO de mano español desea colocarse en casa particular y lo mismo de ayuda de cámara, o cualquier otro trabajo. Es muy honrado y trabajador, y tiene buenas referencias. Tel. F-1635. 42718 8 sept

SE desea colocar un joven español de criado de mano, tiene referencias de las casas en donde ha trabajado, sin pretensiones. Informan Antón Recio núm. 10, teléfono M-8454. 42748 5 sept

### (30).—Cocineras

DESEA colocarse una señora de color, seria y formal para cocinarle a corta familia; no le importa dormir en la colocación si le dan un buen trato; para informes llamen al teléfono M-8370 o a Tenerife 47, bajos. 42787 6 sp.

SE desea colocar una señora de mediana edad de cocinera; cocina a la española y criolla; tiene buenas recomendaciones. Informan teléfono A-9173, Lamparilla 72. 42778 5 sp.

SE ofrece una cocinera repostera de color; sabe cocinar a la cubana y americana; tiene buenas referencias. Calle Someruelos número 54, teléfono M-1824. 42802 6 sp.

SE ofrece una cocinera y repostera; llame al teléfono F. O. 7989. 42858 6 sp.

SE desea colocar una cocinera repostera española; quiere dormir en su casa. Salud, 231, teléfono U-2843. 42881 6 sp.

UNA señora de mediana edad, del país, desea colocarse de cocinera. Sabe cocinar bien y tiene referencias. Informan: teléfonos letras I-2614 e I-7428. S-5536 6 Sep.

DESEA colocarse para cocinar en casa de moralidad una joven de color; conocebien su profesión. Pueden llamar al teléfono U-2946. 42896 6 Sep.

DESEA colocarse joven española para cocinar u otros quehaceres en casa de familia seria. Parque 21 (Cerro), teléfono I-3439. 45921 6 Sep.

DESEA colocarse una buena cocinera española, conoce la cocina española y criolla, también sabe la repostería, sabe hacer plaza. Informan en el teléfono I-5558. 42692 5 Sept.

SE desean colocar dos muchachas españolas, una de cocinera y otra de criada de manos o de cuartos, desean casa de moralidad, llevan tiempo en el país. Informan en Aguila 114, habitación 72. 42689 5 Sept.

DESEAN colocarse dos criadas: una para cocinar y limpiar y la otra para manejadora o criada. Informan teléfono F-1146. S-5513 5 Sept.

COCINERA peninsular. Se ofrece, cocina española, francesa y criolla, no duerme en la colocación, tiene referencias. Informes teléfono F-2712. 42710 5 Sep.

SE desea colocar una muchacha para cocinar para corta familia o limpiar por horas, no se coloca menos de 25 pesos ni duerme en la colocación. Informan en San José 88. Tel. M-5670. 42721 5 sept

## SE OFRECEN

DESEA colocarse una gran cocinera, solamente para la cocina. Informes en San Indalecio 30. Tel. I-3905. 42603 5 Sept.

SEÑORA española, 20 años en el país, mediana edad, desea colocarse cocinera a la española y criolla. Teléfono M-2897 su dirección. 42602 5 Sept.

UNA buena cocinera francesa desea casa buena; es repostera; tiene referencias; dirigirse a calle Paseo y Tercera, frente al garage, por Tercera. 42531 7 sep.

SEÑORA española, con una niña, desea colocarse, para cocinar u otros quehaceres. Calle 19, 513. F-3884. 42622 5 Sept.

SEÑORA española, desea colocarse de cocinera. Lleva tiempo en el país y también hace plaza, si se necesita. Calle 19, 231 entre F y G, Vedado. Teléfono F-2854. 42664 5 Sept.

SE desea colocar una joven española de cocinera, entiende de repostería, para informes llame al teléfono I-6636. Sueldo 30 pesos, y una criada de mano 25 pesos. 42453 5 sp.

COCINERAS Y COCINEROS

Si se le rompen los platos, las copas y cualquier utensilio de cocina, se le cambian por casi nada en

EL AGUILA DE ORO

La casa de los filtros FULPER, Obrapía y Compostela, Teléfono A-8504.

GRAN EXPOSICION DE MERCANCIAS JAMAS IGUALADA EN CUBA A PRECIOS DE FABRICA

40420 19 sp

### (31).—Cocineros

COCINERO joven, asiático, desea colocarse en casa particular; cocina criolla, española, repostero; puede ir al campo. Salud 26, bajos, último cuarto, teléfonos A-2716 y A-3111. Preguntar por José León. 42806 6 sp

COCINERO asiático, joven, desea colocarse en casa particular. Cocina bien a la Criolla y Española. Sabe hacer dulces; tiene referencias. Informan: calle Zanja 47, bajo. Café. Preguntar por teléfono A 4352. 42876 7 sp.

SE ofrece cocinero repostero; especialidad en comida Criolla y Española. Informan: San Ignacio 44. Tel. A-4778. 42932 6 Sep.

SE ofrece un joven asiático, muy buen cocinero, desea colocarse en casa particular, cocina bien a la criolla y española, entiende de repostería. Informan Maloja 110, teléfono A-4512, preguntar por Rahuy. 42671 6 Sept.

SE ofrece un cocinero, con buenas referencias, para fonda, café, huéspedes, comercios, lunch. Sale al Campo, Sitio 99. Tel. M-4205. 42672 5 Sept.

SE ofrece un cocinero asiático, repostero, mediana edad, para casa particular o comercio, cocina a la criolla y española, tiene buenas referencias. Informan San José 25, bodega. A-6238. 42625 9 Sept.

MAESTRO cocinero y repostero, joven del país, acostumbrado a trabajar en hoteles y casas particulares, desea colocarse. Informan Reina 14, altos, teléfono M-2313, tiene referencias. 42667 5 Sept.

DESEA colocarse cocinero español joven en casa de comercio u hotel, buenas referencias, sabe de repostería. Informan Tel. A-2348. 42722 5 sept

SE ofrece un cocinero español para casa de huéspedes o de comercio, cocina a la española y criolla. Entiende de repostería, sale al campo. Informan teléfono A-7796. Pregunten por Domingo, Cienfuegos 14. 42743 5 sept

UN joven chino excelente cocinero desea colocarse, cocina a la española y criolla, sabe de repostería, muy limpio y buenas referencias de casa particular. Tel. M-3229. 42724 5 sept

### (32)—Crianderas

DESEA colocarse, una joven española de criandera, tiene un niño de 4 meses y esta capacitada para criar otro. Sueldo según condiciones. Su domicilio Bernaza, 55, altos 41399 5 Sept.

### (33)—Chauffeurs

CHAUFFEUR joven, español, desea colocarse en casa particular o de comercio; maneja cualquier clase de máquina; no tiene pretensiones y tiene buenas recomendaciones de donde ha trabajado. Informan: teléfono A-6505. 42832 6 sp.

CHAUFFEUR español, cumplidor de su deber, desea casa particular. Tengo excelentes cartas de recomendaciones de familias de esta ciudad de donde trabajé. Manejo toda clase de máquinas. Tengo mucha práctica en la ciudad; la conozco perfectamente. Cumplidor de mi deber; conozco mecánica y pocas pretensiones. Bodega. U-3376. 42846 6 sp.

CHAUFFEUR español, de edad, de seriedad y con referencias, ofrece sus servicios a casa particular. Informes: U-2231. Café Moka. 42898 6 Sep.

UN chauffeur desea colocarse en casa particular para dormir fuera, o en la colocación, tiene mucha práctica y muy buenas recomendaciones. Llamar al F-2154. 42668 5 Sept.

CHAUFFEUR peninsular, desea casa particular, sin pretensiones de mucho sueldo, es formal y sabe cumplir con su obligación va al campo también. Teléfono A-4792. 42674 5 Sept.

SE desea colocar un chauffeur español con bastante práctica en toda clase de máquinas, cuenta con referencias. Teléfono M-2336. 42738 10 sept

UN joven español, chauffeur y mecánico garantizado, entiende toda clase de máquina, tiene inmejorables referencias de donde ha trabajado, no tiene grandes pretensiones en sueldo. Tel. I-1291. 42605 5 Sept.

EXPERTO chauffeur desea trabajar cafono A-6095. Cerro 494, Enrique L. 42435 8 Sep.

SE desea colocar un joven cubano de chauffeur en casa particular o en casa comercio con siete años de práctica. Llame al teléfono A-9839, al señor José Rojas. 42426 11 sp.

CHOFER español se desea colocar en casa particular; es trabajador y formal; tiene buenas referencias de las casas que trabajó. Llame al F-2148. 42274 6 sp

## SE OFRECEN

SE desea colocar chauffeur español en casa particular o de comercio; tiene referencias de las casas en que trabajó. Informan en el teléfono A-2323. las casas donde ha trabajado. Para informes teléfono U-3984. 42193 6 sp.

CHOFER español se ofrece para casa particular; sabe cumplir con su deber y tiene buenas referencias; informan en el teléfono A 6522. 42563 7 sep.

SE desea colocar un chauffeur español mecánico sin pretensiones, tiene buenas referencias de las casas que ha trabajado. Tel. F-1894. 42124 5 sept

### (34).—Tenedores de libros y Oficinistas y Empleados de Oficinas

JOVEN mecanógrafa desea colocarse en oficina o casa de comercio. Reina 68, altos. Teléfono M-3199. Antonia. 42914 6 Sep.

TENEDOR de Libros. Solicita colocación fija o por horas. Muchos años de práctica, apertura de libros, balances e inventarios. Retribución módica. Teléfono letra U-1351. 42887 7 Sep.

MENSAJERO de oficina, se ofrece un jovencito de 14 años. Apodaca 49. Teléfono I-3491. 42649 5 Sept.

SE ofrece joven práctico en trabajos de oficina, con buena letra y contabilidad; sin pretensiones; informa: Julio Alvarez; teléfono M 8111. 42578 7 sep.

TENEDOR DE LIBROS CONTADOR

Para la Contabilidad general de cualquier giro, se ofrece señor español, profesional, buen calculista, conocimiento del inglés, 12 años de práctica en Cuba y superiores referencias. Ha trabajado en ferretería y almacén de tabaco, teniendo gran práctica en el control y manejo de muchas cuentas corrientes. Escribir a J. M., Aguila 105, Departamento 6. 42438 16 sp.

SE ofrece Taquígrafo de precisión, traductor de inglés y español, años de práctica, referencias de esta ciudad, Manrique 120. M-6569. L. Valdés. Dos horas diarias. 42443 7 sp.

TENEDOR DE LIBROS EX-INSPECTOR DEL IMPUESTO DEL 1 0|0.

Verdadero experto en contabilidad. Se hace cargo de llevar, por horas, los libros de cualquier clase de contabilidad, por la más económica cuota mensual. Eficiencia, seriedad, reserva, rapidez y garantía absoluta, dentro del extricto cumplimiento de la sLeyes vigentes. Se responde a la perfección de los trabajos, con efectivo. Comunique su nombre y dirección al teléfono I-2126, a cualquier hora, y se le hará inmediata visita. 42201 30 sp.

CAJISTA de imprenta, práctico en el oficio, desea empleo. Dirección: Obrapía 16, altos, Sr. Morata. 42629 5 Sep.

DESEA colocarse de portero o para un elevador. Llamen al teléfono FO-1893, Francisco Marcos. 42598 5 Sep.

TENEDOR de libros me hago cargo de toda clase de contabilidades por horas; mucha práctica, precios módicos. Cobián, I-7493. 42261 6 sp

TENEDOR de libros muy experto se hace cargo económicamente de toda clase de contabilidades, cálculos y liquidaciones comerciales. Referencias inmejorables. Tel. M-1945. 38839 10 sep.

### (35).—Varios

RELOJERO, con toda su herramienta, conociendo bien su oficio, que por hallarse estudiando tiene necesidad de residir en esta Capital, desea coolcación. Informan, teléfono A-5221. 42795 9 sp.

IF any one want a good cook, please call F-3356. Beatrice Wright 15 street betwen 2 and 4. 42812 6 sp

JOVEN extranjero con suficiente práctica y garantía, solicita plaza de viajante. Conocedor del comercio del interior y de la Habana. Reina 68, altos. Teléfono M-3199. Alvarez. 42915 6 Sep.

MATRIMONIO español, desean ser encargados de casa de inquilinato o casa de apartamentos. El entiende de carpintería y algo de albañilería. Disponen de garantía si es preciso, teléfono F-3144. 42643 5 Sept.

SE desea colocar para medio dependiente de tienda o almacén un muchacho joven. Tiene referencias, las que desee el interesado. Informes en el teléfono M-2096, de 8 a. m. a 11. 42687 5 Sept.

SE desea colocar un joven de 16 años, para hotel o cosa parecida. Tiene quien le garantice. Teléfono F-2284. 42630 5 Sept.

ESPAÑOL de 32 años, con inmejorables referencias y garantías. Se ofrece para sirviente, portero, encargado, conserje o cosa análoga, como cobrador, mayordomo. Informes Tel. I-2772. 42631 5 Sept.

SE desea colocar un hombre de 36 años para ayudante de jardín, no le importa ir al campo. Informes Tel. F-5179. 42708 5 sept

PARA cualquier trabajo se coloca un joven español. Buenas referencias. Teléfono A-1365. 42236 15 sp

SE ofrece un hombre español de sereno; tiene referencias e informan calle Cuba 90. Teléfono A-7636. 42224 6 sp

PARA trabajar dos o tres horas noche en escritorio, llevar contabilidad, ocupación análoga, ofrécese español 31 años. Avisos; Alfonso Sánchez Ramos, calle Narciso López, número 2 (antes Enna). 42740 8 sept

SE ofrece un buen drilero, en invierno plancha y ropa de señora. Informan: Luz número 60. 41670-71 6 Sep.

EXTRANJEROS

Rápidamente le gestiono cartas de ciudadanías, Títulos de chauffeurs, inscripciones de nacimientos, tramitamos matrimonios, actas notoriales, contratos, legalizaciones, cobros de cuentas. Lealtad núm. 242 entre Belascoain y Carmen. 37964 5 sept

HOMBRE español, instruído, desea encontrar cualquier clase de trabajo; no tiene pretensiones; teléfono M 8669. 41480 7 sep.

## SE OFRECEN

JARDINERO español, desea colocarse un jardinero de mediana edad; lo mismo se coloca como trabaja por ajuste; es conocido en el Vedado por las casas donde ha estado y tiene garantías; dirección: Calle 2 núm. 2, Vedado. F-5465. 42518 17 13 sep.

SEÑORA de mediana edad, con buenas referencias se ofrece para modista y acompañar señora. Puede dormir en la colocación. Llamar al A-4913. 42408 7 sp.

UNA señora desea encontrar costura, o trabajo en algún establecimiento. Salud 177, preguntar por Guillermina. S-5429 5 Sep.

DESEA encontrar trabajo de carpintero un joven español; para hacer envases en cualquier almacén. También se comprometé arreglar casas. Informan en el teléfono U-3641. Pregunten por Constantino. 42199 6 sp

## (H) COMPRA Y VENTA DE FINCAS

### (36)—Urbanas

COMPRA Y VENTA DE CASAS TERRENOS Y FINCAS RUSTICAS

DINERO EN HIPOTECA MENDOZA Y CA. Corredores Obispo 63. Habana.

Dirigirse al Sr. Cruz Muñoz Telefono M-6921 Horas, de 10 a 12 a. m.

E 1767 Ind 1 ag.

VENDO una linda casa con cuatro casitas al fondo moderna en la calle de Tejar, mide 10x30, $12.000, Sr. González, X-2151, de 1 a 4. 42701 6 sept

VENDO UNA CASA

con portal, sala y cuatro cuartos, moderna, en $4.500 Renta 50 pesos y tengo muchas casas en venta. Informes, Neptuno 8, Café Benjamín. 50-42894 9 Sep.

VENDO UNA ESQUINA

con tres establecimientos. Renta 300 pesos en un recibo. Precio 32.000 pesos. 1.500 varas, todo fabricado y vendo cuatro esquinas, una en 14.000 pesos y otra en 50.000 pesos y otra en 30.000. Informes, Neptuno 8, Café, Benjamín. 50-42894 9 Sep.

APROVECHE GANGA

vendo una esquina próxima a Prado, dos plantas, fabricación primera preparada para establecimiento, a precio de situación. Informes al teléfono U-4657, de 12 a 1. Alvarez. 42903 6 Sep.

EN primera oferta vendo una casa en Santos Suárez. Doy facilidad de pago. Informan en el 58. Piñón. 42920 6 Sep.

SE vende si usted quiere colocar su dinero con un buen interés y en un lugar de porvenir, por pasarle en breve la Carretera Central; vea la esquina de Acosta y Revolución, con establecimiento. No pierda tiempo, es un gran negocio. Informan al lado. 42930 6 Sep.

COMPRO CASAS ANTIGUAS

con no menos de 300 metros, renta segura, no más de dos plantas, fachada mayor de 10 metros, precio razonable, situación actual; prefiero tratar dueños directamente. No quiero casitas apartamentos modernos, propios solo para muñecas. Calle Quince esquina a Baños. teléfono F-4048. 42847 5 sp

SE cambia una casa de esquina que vale $6.500, por finca rústica o solares. Informes Notaría del doctor Jiménez, Habana número 51, Teléfono A-1469. 42851 6 sp.

POR tener que embarcar, vendo mi casa por la mitad de su precio, en lo mejor de Almendares, compuesta de jardín, sala, hall, tres cuartos, baño intercalado completo, comedor, cocina, garage, servicio de criados. Su dueño, Alonso, teléfono F. O. 2424. 42834 6 sp.

UNA GANGA

Vendo dos casas juntas, antiguas, en la calle de Vives, cerca de Cuatro Caminos, acera pares. Miden las dos 27x35, a precio de regalo a $40. Informes al teléfono letra U-1793, de 1 a 4, Alvarez. 42902 6 Sep.

CASA EN INDUSTRIA $7.800

vendo una casa en la calle Industria, cerca de Neptuno de dos plantas de 5 y media por 12 con buena renta, en este lugar el terreno solo vale mucho mas. Teatro Wilson, Teléfonos U-5319, F-3813. López.

¡COMPRE ESTA CASA!

vendo en la calle Salud, cerca de Galiano, una hermosa casa de 8 y medio por 31, toda de azotea con todas las comodidades para residencia, con sala, saleta, recibidor, 4 cuartos, salón de comer, dos baños, cuartos de criados, patio y traspatio. La doy al irrisorio precio de a 75 pesos metro, terreno y fabricación. Teatro Wilson, Teléfono U-5319, F-3813, López. 42670 8 Sept.

COMPRO CASA EN LA HABANA

Si admiten en pago preciosa casa en la Víbora situación ideal, dos cuadras Calzada, fabricación primera y resto efectivo, valor aproximado 12,000 pesos. Sr. Rodríguez. I-6459. 42397 5 sp.

DOS PLANTAS $8,000

Vendo una casa moderna en la calle Juan Alonso cerca de la Calzada Luyanó, con sala, saleta y tres cuartos, rentando 90 pesos, Teatro Wilson. Teléfonos U-5319. F-3813. López.

CASA MODERNA $6,000

vendo una hermosa casa en lo mejor de Mayía Rodríguez, moderna, con jardín, portal, garage, sala, saleta, tres cuartos, baño de lujo y toda decorada. Teatro Wilson. Teléfonos U-5319. F-3813. López. 42476 7 sp.

GABRIEL PRATS y Compañía Arquitectos Constructores

por 1,500 pesos le fabricamos su casa de mampostería y cielo raso, con portal, sala, comedor, cuarto cocina y servicios, también reedificamos a precios mínimos, de situación. Llamenos y se convencerá. Teléfono I-4493. 38364 8 Sept.

## FINCAS URBANAS

¿VENDE USTED ALGUNA PROPIEDAD?

Llame a los Teléfonos U-5319. F-3813 o mande la nota por correo a F. López, Padre Varela número 34 y verá que realiza la venta rápidamente. 42477 11 sep.

CASA EN $4,400

Vendo una moderna en la calle Rodríguez, cerca de la Calzada, con portal, sala, recibidor, comedor, tres cuartos, baño, patio y traspatio. Teatro Wilson. Teléfonos U-5319. F-3813. López.

CASA EN $3,300

Vendo una moderna en la calle Mangos a una cuadra de la Calzada, con sala, comedor, dos cuartos, baño. Teatro Wilson. Teléfonos U-5319. F-3813. López. 42475 7 sp.

SIN "ningún" facilidades de pago, vendo una buena casa de mampostería, en "Juanelo" y por poco dinero. Veala: calle Soto número 30. 42659 5 Sept.

SE vende una casa moderna, Escobar casi esquina a Neptuno, de dos plantas. Informan en el teléfono U-2027. S-5474 8 sp.

PARA PERSONAS DE GUSTO

Se vende un hermoso chalet en uno de los mejores puntos del Vedado, calle 21 entre letras, acera de la sombra, fabricación de primera, techos monolíticos, tiene sótano con cocina y cuarto con servicio para criados, piso principal, sala, recibidor, un amplio comedor con columnas de escayola, todos los pisos de mármol, pantry, despensa y un gran cuarto con servicios; piso alto, cinco hermosas habitaciones, con baño completo intercalado, agua fría y caliente abundante, y un gran terreno al fondo con árboles frutales. Para más detalles Cuba 116 entre Luz y Acosta. Teléfono A-7588, de 8 a 11 a. m. 40726 6 sep.

CASAS EN GANGA

No compre su casa sin pasar por esta oficina, tenemos verdaderas gangas en la Habana y Vedado, más de mil casas en los Repartos desde $2,000 en adelante. La situación está para defender su dinero, compare nuestros precios. Arrondo y Nicolás, San Miguel 75. Tel. M-4365. 39603 14 sept

VEDADO VENTAS DE OPORTUNIDAD ESQUINA DE FRAILE, MIL METROS

siete habitaciones, tres baños, garage, servicios de criados en lo más céntrico del Vedado; facilidades de pago $45.000. Gerardo Mauriz, teléfono F. O. 7698.

VEDADO, HERMOSA CASA CON 1.050 METROS

en lo mejor del Vedado, $43.000; se pueden dejar $30.000 al 7 por ciento. Llame al F. O. 7698, Gerardo Mauriz.

VEDADO, BONITO CHALET

próximo a la Avenida de los Presidentes, jardín, portal, terraza, sala, saleta, comedor, altos cuatro habitaciones, baño completo, garage, y demás. $18.750. Acabado de construir, estilo modernista. Llame al F. O. 7698, Gerardo Mauriz.

ALTURAS DE ALMENDARES

regio palacete 1.800 varas, $60.000. Gran chalet estilo Renacimiento, precioso, seis habitaciones, dos baños, dos garages, cuarto y servicio de criados. $50.000. Llame al F. O. 7698. Gerardo Mauriz.

EN LA SIERRA, CHALET

con cuatro habitaciones, garage, $13.500. Bonita casa Alturas de Almendares, $10.500; otra en Almendares, $10.500; 20 por ciento con tado y el recto en 10 o 15 años. Otra linda casa estilo español preciosa, $36.000. 20 por ciento contado, el resto en 10 o 15 años. Llame al teléfono F. O. 7698, Gerardo Mauriz. 41553 22 ag.

EN 24,000 pesos vendo casa frente Quinta de los Molinos. Dos plantas; portal, sala, recibidor, cutaro cuartos, baño, comedor. Admito hipoteca 10,000 pesos por nueve años. Sr. Change; A número 15, entre Desagüe y Peñalver. 41819 5 sep.

### (37)—Rústicas

UNA finca 23 caballerías $7.000, renta de 850 pesos, en lo mejor de Monte en $140.000 en buen lugar y propio para establecimientos, 750 metros en $1.500. En el Vedado, vendo una esquina a dos cuadras paradero a 20 pesos metro. A. Inclán. Progreso 8. Teléfono M-2105, de 8 a 9 a. m. 42628 5 Sept.

VENDO finca recreo, en Corralillo, Hoyo Colorado, preparada para el gusto más exigente, tanto en los jardines como en la casa, por su fondo tiene la laguna Ariguanabo, repleta de aves para este tiempo de caza. Precio de situación y con facilidades. Para verla y cualquier informe: P. Sala, J. M. Párraga número 15. Jesús del Monte. Teléfono I-4990. 42933 5 Sep.

FINCA RUSTICA

Vendo una de cuatro caballerías cerca de Artemisa. Linda con la carretera a un kilómetro del paradero. Tiene dos casas de tabaco, casa vivienda, con dos pozos fértiles. Es tierra propia para tabaco y frutos menores. Suprecio: $10.000. Es una ganga porque cuando llegue allí la carretera central vale el doble. Para informes: Fernández, Teléfonos A-9374 y U-1590. 42642 5 Sept.

SE arrienda finca situada en el kilómetro 10 de la carretera de Palatino-Vento, de una caballería de tierra, frutales, pozo, yerba paral, precioso chalet con comodidades, agua corriente, luz especial como finca de recreo. Informan en la misma, especialmente por la mañana, frente a Vento. 42461 7 sp.

FINCAS, venta, renta. Doy en arrendamiento fincas en Calzada, 8 kilómetros Habana, excelente para jardines, viandas, hortalizas, vaquería o crianza. Tienen ríos y pozos, solo 30 pesos de renta, buen contrato y largo. También las vendo. Díaz Minchero, Guanabacoa, Caserío bodega Villa María. En Monte y Cárdenas salen guaguas. 42411 5 sp.

VENDO una finca en el Wajay, la mejor de la Provincia de la Habana; sin corredores, todo el terreno es de primera de primera. Informan Julio Otil. Teléfono FO-7789. S-5338 10 Sep.

## (I) COMPRA Y VENTA DE SOLARES YERMOS

SOLAR de 16 x 47, lo vendo muy barato a cuadra y media de la calzada 10 de Octubre. Informan teléfono I-2359. 4'791 6 sp

SOLAR Calle 23; mil pesos contado, poco fondo; es lo mejor del Vedado, al precio de cualquier reparto. Grandes facilidades. Propietario: Empedrado 20, A-7109. 42819 6 sp

CUARTO manzana, Vedado, calle 17; baratísimo, 5.000 pesos contado, resto uno a dos años; muy bajo interés. Empedrado 20. A-7109, propietario. 42821 6 sp.

ESQUINA para fabricar, propia para bodega, a dos cuadras de Concha: 300 pesos contado, resto facilidades de pago. Propietario: Empedrado 20. 42820 6 sp.

TERRENO EN GANGA

1.600 metros en la esquina de Almendares y Santa Aurora, reparto Nogueira, Marianao, con una casa de mampostería y un gran sótano, propio para una gran fábrica, se vende en $6.300.00. Se dan facilidades para el pago. Más informes por el teléfono A-5659. Obrapía 63, segundo piso, derecha. 42828 7 sp.

VENDO en el Reparto Ampliación de Almendares solares a mitad del precio que vende la Compañía. Informes Habana 51. Teléfono A-1469. 42850 6 sp.

SE vende un terreno de 10x24 varas calle Concepción, frente al tranvía a $8. Informan Sr. González, Tel. X-2151, de 1 a 4. 42699 6 sept

VENDO una esquina a una cuadra de la calzada 2x20 en $2.900, informan Sr. González, X-2151. 42700 6 sept

TERRENO PARA INDUSTRIA

Vendo o alquilo barato veinte mil metros o más terreno con chucho ferrocarril, radio Estación Terminal y corriente alta tensión. Informes Teléfono I-1592. 42406 11 sp.

PARCELA VEDADO

En la Avenida de Wilson, entre 10 y 12, en la acera de la brisa, vendo parcela que mide 10 x 22 a precio de situación y dejo la mitad en hipoteca.

JULIO C. GRANDA

Obrapía 33. Teléfonos A 6102 y F 5759. 41933 8 sep.

LAWTON. Se vende la esquina fraile, 720 varas, o se detallan en lotes. Informan Pocito entre 9 y 10. 42025 7 Sept.

REPARTO "LA ASUNCION"

Con: Calles, aceras, agua, luz, alcantarillado y parque. Parcelas a plazos desde $10.00 la vara. Miden: 10x22, 10x25, 10x30 los centros. 17x29, 19x29 o más las esquinas. Pida informes a Gonzalo Forcade. Teléfono X-1978 en la Oficina del Reparto, en el Castillo por Luyanó.

E-1841 Ind. 10 agt.

SOLARES

Vendemos a plazos solares bien situados. Grandes facilidades de pago. MENDOZA Y CA. Obispo 63. Telf. M-6921

E 1763 Ind 1 ag.

## (J) COMPRA Y VENTA DE ESTABLECIMIENTOS

VENDO puesto de frutas finas muy barato, bien montado, tiene vida propia; vista hace fe. También vendo un gran café, cantina de esquina moderna, punto inmejorable; es una ganga. Informes, Consulado y Animas, frutería, Adolfo Fernández. 42833 7 sp.

BENJAMIN GARCIA, CORREDOR

Compro y vendo cafés, bodegas, hoteles, fincas, dinero en hipoteca, vidrieras de tabacos, cambio fincas por establecimientos. Todo el que quiera comprar o vender venga a verme en seguida. Neptuno 8. Café Benjamín.

BODEGA EN $3.000

con $1.300 de contado y el resto a 60 pesos mensuales. Contrato seis años. No paga alquiler. Vende diario 75 pesos; tiene de existencia 2.500. Más informes en Neptuno 8. Café. B. García.

VENDO UNA BODEGA

en Calzada, con local para familia. Vende 80 pesos diarios. En $6.000 con tres mil de contado y tengo 10 bodegas más en venta a como quieran los compradores y cafés igual, de todos precios. Informes: Neptuno 8. Benjamín García. Café.

VENDO UNA CANTINA

pegada al Parque. Vende 90 pesos diarios, en 10.000. Se cambia por una casa o finca de campo. Se da vuelta o se toma; además de cantina es café y hotel restaurant. No paga alquiler. Seis años de contrato. Informes: Neptuno 8, Benjamín Café.

CAFE EN $1.250

con $500 de contado. Contrato 6 años. Vende diario 40 pesos Hay venta de gasolina; paga de alquiler 35 pesos, situado en calzada de doble tránsito. Más datos en Neptuno 8, Café. B. García.

HUESPEDES, CASA EN $2.000

con contrato, módico alquiler, 14 habitaciones amuebladas. Se garantiza 180 pesos libres mensuales. Situada en el corazón de la Habana. Otros informes en Neptuno 8, Café. B. García.

BARBERIA EN $800

Tiene contrato, paga 50 pesos. Todos los muebles nuevos, situada a tres cuadras del Parque Central. Marchantería propia de hace muchos años. Neptuno 8, café. B. García.

VENDO 4 CAFES

Uno en 18.000 y otro en 7.000, y vendo un café barra mucha venta en $6.000. Vendo un café venta diaria 150 pesos en $17.000, y una lechería en 4.000. Informes, Neptuno 8, Café Benjamín. 50-42894 9 Sep.

10 CENTAVOS DE 7 A. M. A 4 P. M.; Y DE 4 A 10 P. M. 15 CENTAVOS

SOLICITUDES DE TRABAJO: DIEZ CENTAVOS
DEPARTAMENTO DE ANUNCIOS CLASIFICADOS

10 CENTAVOS DE 7 A. M. A 4 P. M.; Y DE 4 A 10 P. M. 15 CENTAVOS

## FOLLETIN 37

# La Flor Maravillosa de Woxindon

NOVELA HISTORICA DE LA EPOCA DE ISABEL DE INGLATERRA

Por el Padre

JOSE SPILLMANN

DE LA COMPAÑIA DE JESUS

De venta en la librería "Académica", Prado 93, bajos de Payret. Teléfono A-9421.

(Continúa)

Luego a usted por última vez que me ahorre esas insultantes insinuaciones. En cuanto al nombramiento de este caballero para cuidarme, nombramiento que no he solicitado, se lo agradezco de veras a mi real hermana de Inglaterra."

Estas últimas palabras fueron dichas con vacilación, a la vez que María Estuardo miraba a Windsor con escudriñadora mirada. El joven se adelantó entonces e inclinó una rodilla para besarle la mano. Al tendérsela ella, dijo:

"¿Señor Windsor, si no me equivoco en el nombre? Levántese usted. ¿Es usted hermano de lord Windsor? ¿Cómo es que ha estudiado usted medicina?"

"Señora—replicó el interpelado—, en Inglaterra es costumbre que los segundones de las casas nobles sigan una profesión. Y en las circunstancias actuales me sentía sin vocación para solicitar un puesto en la corte, en el gobierno o en el foro."

"¿Ha permanecido usted fiel a la antigua fe?", preguntó con gran interés la Reina.

—"Sí, señora, gracias a Dios"—replicó Windsor.

Al oír esto dilató su rostro una agradable sonrisa y sus ojos se detuvieron en el joven con expresión más amistosa que antes, a pesar de la maldición que el grosero guardián no pudo abstenerse de lanzar.

"Nunca hubiera esperado que me enviasen un médico católico"—dijo la reina—. "Pero usted tenía además la profesión militar, y podía servir a las órdenes del valeroso duque de Parma."

"Señora, la naturaleza me ha dotado de disposición pacífica, de modo que prefiero curar las heridas a hacerlas yo", contestó el médico. "Si hubiera seguido mis inclinaciones, me habría consagrado al servicio de las Musas, y ya sabe Vuestra Majestad el proverbio: "Inter arma Musae silent" (1).

"¿Cómo, también es usted literato? Nosotros amamos la poesía en nuestra juventud, y aun ahora tendríamos mucho gusto en leer con usted uno de los clásicos, quizás el inmortal poema de Dante. ¿Estudió usted en Italia?

"Eso no puede ser — interrumpió groseramente Paulet—. De todo lo que tiene usted que hablar con este Windsor es de su salud, una vez por semana y en mi presencia."

"Eso último no lo he de admitir", replicó la reina con enfado, levantándose "Señor Windsor, ¿tiene usted la atención de pasar a mi cuarto conmigo y mis doncellas?"

Sir Amias empezó a protestar; pero María Estuardo, acostumbrada a su grosería, no le hizo caso. Entró, pues, en la habitación dejando fuera a su carcelero. Había allí, cerca de la ventana, una mesa de labor, junto a un bastidor para bordar; de la pared, algo más lejos, colgaba un gran crucifijo, con un reclinatorio delante, en el cual se veían un rosario y varios libros de oraciones. La Reina habló con gran cordialidad a Windsor, preguntándole si acaso era un médico del alma. Creía posible que algún sacerdote hubiera intentado llegar hasta ella bajo el disfraz de un facultativo, y pareció desconsolada al conocer su error.

"Poco me importa la salud del cuerpo — exclamó—. ¿Qué lograría hacer por mí un médico? El mejor jardinero no puede producir una planta sana, si la mantiene en una cueva, privada de sol, de aire y de luz. Así ocurre conmigo, en la carencia de libertad y de cuanto hace agradable la vida. La verdad es que todo concurre a mi desdicha. Créame usted, señor Windsor, la conducta de mi hijo en los últimos años me ha hecho más daño que mi prolongado cautiverio." Y al decir esto se llenaron sus ojos de lágrimas y prorrumpió en amargos sollozos.

El joven hizo por consolarla y alentarla, diciéndole que su hijo había sido engañado por malos consejeros. Luego añadió que, aunque tal vez no podría curarla enteramente en las condiciones en que se hallaba, podría aliviarla por medio de baños aromáticos y de alguna medicina. Al oír esto exclamó:

"¡No quiero drogas para mí, señor mío!"

Y como Windsor la mirara con sorpresa, añadió:

"Mucho me temo que Wálsingham y mis demás enemigos tengan algún propósito al enviarme un médico católico. No me admiraría que subrepticiamente echaran algún veneno en sus medicinas, para hacerle a usted responsable de mi muerte."

El joven quedó muy pasmado al oír estas palabras, que eran casi idénticas a las del P. Weston. Así fué que resolvió no darle nada que no le administrase él mismo, haciéndolo todo en cuanto fuese posible con sus propias manos. Así se lo manifestó a la reina, agregando que, con sus amigos, estaba dispuesto a sacrificar por ella vida y haciendas.

"¿Recuerda Vuestra Majestad a Bábington?" le preguntó en voz baja.

"¡Bábington! ¿Antonio Bábington?" contestó María Estuardo. "Bien me acuerdo de él y de las mil pruebas de adhesión que me dió cuando estuve en el castillo de Sheffield. Un arrogante joven, siempre alegre. Déle usted mis afectuosos recuerdos."

El médico advirtió que había prometido no servir de mensajero en sus visitas facultativas; pero que esto no le obligaba a ocultarle que Bábington, él y otros jóvenes se habían reunido y trataban de hacer algo en su favor.

Los ojos de María Estuardo brillaron a la vez que estrechaba la mano de Windsor.

"No necesita usted servir de mensajero", dijo. "Mis buenos amigos de París han enviado aquí un joven llamado Gifford, quien, con ayuda del fabricante que me surte de cerveza, ha ideado un plan para traerme y llevar correspondencia. Pero no hay que seguir hablando de estas cosas, pues mi amable carcelero entraría en sospechas."

Con esto volvieron a la sala, donde ya Sir Amias ardía en impaciencia. Cuando Windsor mencionó, entre otros medios de restablecer la salud de la reina, la necesidad del aire libre en el buen tiempo, se mostró sumamente insolente, diciendo que de ninguna manera le permitiría salir de los muros del castillo. Podría solazarse una hora al día en el pequeño jardín situado dentro del recinto; pero no consentiría que pasease a caballo más de una vez al mes. Y aun esto le era en extremo molesto, pues le obligaba a llevar una escolta de veinte jinetes.

Hubo que contentarse, y Windsor se disponía ya a salir cuando notó que Paulet quería decir algo más, algo que le costaba trabajo expresar.

"He dado a la prisionera tantas satisfacciones hoy", exclamó, "trayéndole un médico papista, que todo esto debe suavizar una píldora algo amarga que necesito administrarle. El hecho es, añadió bruscamente, que su Majestd la Reina Isabel ha sabido con disgusto que usted, con el disfraz de la caridad cristiana, atrae al castillo toda clase de perezosos y vagabundos. Así es que ha dado orden de que en adelante, ni usted ni sus servidores distribuyan limosnas. (1). Y así se lo hago saber, de una vez para siempre."

Cuando salían, Windsor oyó decir a María Estuardo:

"De modo que mis pobres clientes tienen que padecer por causa de mi incapacidad para congraciarme con Isabel. ¡Que Dios le perdone el insulto que le dirige en la persona de los pobres!"

Una vez fuera de las habitaciones de la reina, Sir Amias Paulet despidió a Windsor, diciéndole que buscase alojamiento, pues en el castillo no había sitio; además ya tenía bajo su techo suficientes papistas.

### CAPITULO XX

### LOS CLIENTES DE WINDSOR Y LOS RIESGOS DEL CONSPIRADOR

Puesto en la calle de aquel modo por el mal educado caballero, Windsor se encaminó hacia la posada **La Flor de Mayo**, donde había dejado su caballo aquella mañana. La entrevista con la reina cautiva, la dulzura de ésta y su cristiana paciencia le habían conmovido. "Es una santa", se decía a sí mismo, mientras el respeto y la compasión le hacían jurar que realizaría los más extraordinarios esfuerzos, si no para sacarla de su triste posición, por lo menos para aliviar su suerte de algún modo.

Alojóse por fin en **La Flor de Mayo**, excelente hostería, instalada en una casa rural cómodamente construída, según es costumbre en la región situada entre Stafford y Derby, con tejados puntiagudos, hechos de paja, y con paredes formadas por vigas dispuestas y juntadas artificiosamente, estando rellenos de mampostería blanqueados los huecos que entre ellas quedan. La muestra se columpiaba sobre la puerta, y era una maravilla de arte rural, que representaba **la flor de mayo**, un gran lirio de oro, de cuyos pétalos salía antes la imagen de Nuestra Señora con su Divino Hijo; pero esta abominación, como la llamaba el gárrulo aunque afable mesonero, había sido borrada en los tiempos más santos que los que ahora corrían.

Windsor no tuvo dificultad en entenderse con el dueño. Este le dió un espacioso cuarto con una ventana que miraba al campo, por aquella parte muy hermoso. La de enfrente era, según le dijo el amo, para un tal señor Grifford, cuya familia, ahora muy empobrecida, había sido de las más ricas del condado. Añadió que el tal era un joven muy agradable, aunque por desdicha papista; a la sazón estaba en Londres.

Windsor pidió papel y tinta y se sentó junto a la ventana abierta para escribir a su novia, María Bellamy, apellidándola, con las palabras de Horacio, **anima dimidium mea** (1). No tardó en llenar cuatro páginas con el relato de su viaje por aquellos risueños paisajes en la suave primavera, y hablándole de la santa reina y de la manera indigna como la trataban, de su instalación en **La Flor de Mayo** y, sobre todo, de lo largo que le parecía el tiempo que había de tardar en poder hacerla feliz.

(1) En los campamentos callan las musas.

(1) Hosak I. cap. 2. 325.

M.E.C.D. 2016

## ESTABLECIMIENTOS

VENDO tres bodegas solas en esquina, 300 a 5.000 pesos; poco contado; cedo local para bodega y fonda, de 1 a 7 p. m. e I-4482. 42811 6 sp

### CARNICERIA

Se arrienda o se vende la carnicería La Imperial. Calle Línea 158, frente al paradero del Vedado; para informes, teléfono F. O. 1716. S 5527 8 sp

### BODEGA CANTINERA, $12.500

sola en esquina en lo mejor de la Habana. Se dan facilidades de pago. Informan en San Rafael y Oquendo, de 1 a 4. Alvarez. 42905 9 Sep.

### BODEGA $5.500

sola en esquina en la Habana; es cantinera. Informes, San Rafael y Oquendo, café, de 1 a 4. Alvarez. 42904 9 Sep.

### PARA BODEGAS CANTINERAS SOLAS EN ESQUINA Y CON POCO DINERO, ALVAREZ, SAN RAFAEL Y OQUENDO, CAFE

Vendo una bodega en la Habana, admito en pago de ella pagarés de otra o una propiedad. No hace falta dinero. También hago cambios por otra. Informes: San Rafael y Oquendo, Café, de 1 a 4. Alvarez. 42906 13 Sep.

SE vende una casa de comidas bien montada en inmejorable punto, por no poder atenderla sus dueños. Informan en Salud número 50. Manuela Méndez. 42985 9 Sep.

### BARRA Y CAFE

Vendo uno en una Avenida céntrica, con contrato por nueve años y cuyo alquiler sale por 15 pesos. Escriba a Juan García Lugareño 25, no trato con corredores. 42713 8 Sept.

### CAFE, LUNCH Y VIDRIERA

Vendo 4.000 pesos, esquina gran local, pudiendo agregarle fonda, punto muy céntrico y paradero, vale mucho mas, contado y plazo. Informan San Miguel 125, U-1802, de 11 a 3. Manuel Llenin. 42618 12 Sept.

### VENTAS Y CAMBIOS

Bodegas, cafés, cafés con fonda, barras y fondas, cantinas, también se cambian por otras o por casas o solares o viciversa, valorando todo a base de verdad y honradez, cuando no se puede vender se cambia. Informes San Miguel 125. U-1802, Manuel Llemin. 42619 12 Sep.

LECHERIA. Se vende una en uno de los mejores puntos de la Habana, en Cuba y Luz, pegado a Obras Públicas, es negocio para dos que quieran trabajar. El local se presta lo mismo para lechería que barra que parados. Informan en la misma. 42410 11 sp.

### BODEGAS EN VENTA

Vendo bodega sola en esquina en el centro de la Habana, solo cantina, 6 años contrato, $11.000 con $5.000 de contado. Informa: señor Tamargo, San José y Belascoain, café, de 2 a 5. Telf. U 5540.

Vendo otra en el barrio de Jesús María, cantinera, del mismo dueño, hace 12 años $9.000, con $4.000 de contado, resto a pagar cómodo, con vivienda para familia. Informa: señor Tamargo, San José y Belascoain, café, de 2 a 5.

$1.000 a $1.500 de contado, bodega sola en esquina, mucho barrio; está abandonada, es un gran negocio. Véala. Informa; Tamargo, San José y Belascoain, café, de 2 a 5.

Vedado, vendo 4 bodegas solas en esquina, fincas nuevas y buenos contratos. Informa: Tamargo, San José y Belascoain, café, de 2 a 5. 42512 21 sep.

BODEGA por tener dos y no poder atenderlas vendo una muy barata o cambio por una casa. Trato directo. Tel. U-1227. 42464 9 sp.

VENDO café cantina, vende 20 pesos diarios, en Pluma 8, al lado los Juzgados, Marianao, lo vendo porque no soy del giro. Precio 1.800 pesos al contado. Informan en el café Sr. Angel. 42014 9 Sept.

BODEGA cantinera si es usted del giro, véala, es una verdadera ganga. Máximo Gómez y San Juan, Guanabacoa. 40041 25 Sp.

### FEDERICO PERAZA

Café Los Alpes, Reina y Rayo, Teléfono A-9374. Vendo y compro toda clase de negocios y doy dinero en hipoteca. Un hotel en $2,000; una carnicería en $2,000. Vende media res.

### BODEGA EN CALZADA

Vende garantizados 80 pesos diarios, paga de alquiler $40; es un buen negocio para el que quiera establecerse. Para informes: Peraza, Reina y Rayo, Café. Tel. A-9374. Los Alpes.

### OTRA EN MARIANAO

Deja $250 mensuales; precio $4,500; no paga alquiler; tiene comodidades para familia. Se dan facilidades de pago. Informan: Teléfono A-9374.

### VENDO BODEGAS

desde $1,000 hasta $25,000 en la Habana y sus barrios. Se dan facilidades de pago. Informa: F. Peraza, Reina y Rayo. Teléfono A-9374.

### VENDO CAFES, FONDAS, CASAS

de huéspedes, de todos precios. Informa Peraza. Teléfono A-9374. Vendo dos carnicerías muy baratas en el centro de la Habana. Informa: Peraza. Tel. A-9374.

### VENDO CAFES

tengo en los muelles, en Galiano, en Reina, en Monte y en todos los barrios con facilidades de pago. Teléfono A-9374. Café Los Alpes.

### VENDO LECHERIAS

dentro y fuera de la Habana, baratas y con facilidades de pago. Teléfono A-9374. Café Los Alpes, Peraza.

### VENDO VIDRIERAS

de tabacos en todos los lugares de la Habana y de todos precios. Tel. A-9374. Café Los Alpes. Peraza. 40679 6 sep.

### GARAGE COLLAZO

Se vende por querer ausentarse su dueño. Edificio 40 x 30 varas, casa de familia, resto garage con dos naves. Enseres pertenecientes al negocio. Precio de situación. Informes J. Collazo, 13 y 2a. Aevnida, Cárdenas. 38186 6 Sp.

VIDRIERA de tabacos, quincalla y billetes vendo urgente por embarcarse por el valor de la existencia, contrato y poco alquiler. Razón Muralla 103, segundo piso, de 7 a 8 y 12 a 2. S. Lizondo. S-5434 7 sept

## (K) COMPRA Y VENTA DE ANIMALES

SE venden gallinas criollas y posturas de granadas. Teléfono I-7898. 42853 7 sp.

SE tusan perros a domicilio, todo el cuerpo $1.50. Paticas y hocico, $1.00. Teléfono A-7083. Domingo. 41652 12 Sep.

VENDEMOS 60 mulos nuevos, 40 mulos de trabajo, 50 carros bicicleta, troy araña, faetones, arreos de toda clase, Marina 3, esquina a Atarés, Jesús del Monte. Teléfono I-1376, Jarro y Cuervo. S-4887 7 Sp.

## (L) AUTOMOVILES

### (39)—Venta

SE venden dos Dodges Balloon modernos baratísimos, uno abierto, otro Sedán. Grandes facilidades pago. Informarán teléfono F-1781, de 1 a 3 y de 7 a 9. 42863 5 sp.

PARTICULAR, vende cuña Chevrolet moderna casi nueva, magnificamente equipada, baratísima, grandes facilidades pago. Informarán teléfono F-1781, de una a tres y siete a nueve. 42864 5 sp

SE compra un tractor Fordson en buenas condiciones. Informan en Cuba 85, teléfono A-7192, Juan Jorrín, Cuba 85, bajos, Habana. 42834 11 sp.

VENDO un camión Sinfín, muy barato. Para verlo Cerro y Arzobispo, bodega. 42681 5 Sept.

SE vende un Dochet, con goma Balon, casi nuevo, se da muy barato. Informan Teléfono I-3663. Cine Méndez, Santa Catalina y Juan Delgado. 42632 5 Sep.

## AUTOMOVILES

### REPARTO CHEVROLET

En precio de ocasión se vende un camión Chevrolet de tonelada y media con carrocería cerrada de rejilla y funcionando perfectamente. E. Miles, Prado 13. A-2201. 42735 6 sept

### Vea Nuestros Automóviles de Uso

que fueron tomados en ventas de automóviles Cadillac y La Salle

**MERCEDES TOURING:** 7 pasajeros, fuelle, pintura y vestidura nuevas, amortiguadores Westinghouse.

**NASH CERRADO:** 7 pasajeros, pocos meses de uso.

**CHRYSLER FAETON IMPERIAL:** 5 pasajeros, 5 meses de uso.

**CADILLAC "59" TOURING:** 7 pasajeros, carrocería especial, en muy buenas condiciones.

**MERCER:** 7 pasajeros barato para vender pronto.
**STUTZ:** 5 pasajeros.

**CADILLAC 59:** 5 pasajeros, ruedas de alambre a precio muy bajo.

**PACKARD 12:** 7 pasajeros, ruedas de disco, $750.00.

**COLE:** 7 pasajeros, $150.00.

### Agencia Cadillac

**Ave. de Washington (Marina) 12, Teléfonos U-1088—1089**

E 1941 6 sp.

### DODGE REPARTO $300

Con facilidades de pago se vende un camión Dodge reparto con carrocería cerrada, funcionando perfectamente. E. Miles, Prado 13, A-2201. 42736 6 sept

### PACKAR GANGA $400.00

De 7 pasajeros, cerrado. Lo vende una familia que se embarca. Morro 30, garage. 42513 8 sep

SE vende muy barato un camión "Protor" de cinco toneladas, muy propio para llevar y traer carga del campo. Se puede ver en Mercaderes número 35. 42456 11 sp.

### SE VENDE UN CAMION

Dodge cerrado en $170 o se cambia por una motocicleta. Llamen al Tel. F-2398. 41138 7 Sep.

### VENDO AUTO PACKAR

Por necesidad de embarcar para los Estados Unidos, magnífico motor, goma y pintura, 12 cilindros, ganga $550. Puede verse en Alvarez Mena y Co. Vives y Alambique, preguntar por Mr. Dunn Teléfono M-4333. S-5428 9 Sep.

### PACKAR GANGA $550.00

En perfectas condiciones, doce cilindros, la mejor oportunidad para el turismo. Puede verse en F entre 5 y Calzada, garage, Teléfono F-2133, también A-5181 S-5408 8 sp.

### (40)—Reparaciones y Accesorios

GOMAS 30 x 3½
CON CAMARA
GARANTIZADAS
A $11.65
MONTE 2-G. PRADO 23.
E 1962 3 Sep.

## (LL) DINERO EN HIPOTECAS

### (41)—Se ofrece

### DINERO PARA HIPOTECAS

desde $5.000 en adelante, sobre casas, solares y fincas rústicas. Lluria y Estrada, O'Reilly 23, A-7656, A-4355. 42656 3 Oct.

EN hipoteca $500 a $5.000, sin comisión, Habana Repartos; también $6.000 a $50.000; voy a domicilio. Neptuno 29, Campoamor, de 9 a 3. Díaz, M-7573. 42221 8 sp

### DINERO PARA HIPOTECA

Tengo en todas cantidades a interés bajo. Voy a los Repartos habiendo garantías. Compro y vendo casas, solares y fincas rústicas. A. Durán, "La Alianza", Chacón 23. Teléfono A-7733. S 5458 15 sp

### DINERO, DINERO, DINERO

Lo damos sobre automóviles de todas marcas, no importa el uso que tenga, también sobre camiones, operaciones en dos horas. Arrondo y Nicolás, San Miguel 75. Tel. M-4365.
k9éeyOIñHñfi 8 9A
42181 14 sept

DINERO se facilita en todas cantidades sobre garantías hipotecarias, renta solares y al comercio, automóviles y mercancías en depósito. La Cooperación, Consulado 80, altos, 9 a 12 y 3 a 6. 41864 8 sp.

PARA hipoteca doy $100.000, $40,000 y lo más que quieran. Julito Otil. Teléfono FO-7789. S-5337 10 Sep.

DINERO para hipoteca, 2,000 al 7, otras cantidades bajo tipo sobre casas, solares, construcciones, Habana y Repartos, sin corredores. Gervasio 113 altos, de 12 a 3. M-3470. 41243 5 sp.

### HIPOTECAS

En grandes y pequeñas cantidades en primera y segunda hipotecas al mejor tipo de plaza, sobre casas construídas y en construcción en la Habana, Marianao y sus repartoso también sobre fincas rústicas y solares yermos, brevedad y reserva, Martínez y Prieto. O'Reilly número 23, de 10 a 12 y de 3 a 5. Teléfono A-6951. E 1894 Ind 15 ag.

### DINERO PARA HIPOTECA AL 6%

Tengo en distintas cantidades; también sobre solares y para Repartos en Miramar.

JORGE GOVANTES

San Juan de Dios 3. Teléfonos M-9595, A-5181. S-5101 5 Setp.

## DINERO EN HIPOTECAS

### HIPOTECAS

Tenemos la cantidad que usted necesite desde $300 a $100,000 con el interés más bajo de plaza, vamos a todos los repartos, operaciones en 24 horas, también tenemos para segundas y terceras hipotecas traiga su escritura. Arrondo y Nicolás, San Miguel 75. Tel. M-4365. 39602 14 sept.

CLAUDIO R. ARELLANO
Dinero en Hipoteca
Tel. A-8297. Cuba, 50
E 1768 Ind 1 ag.

DINERO para hipotecas al tipo más bajo de plaza, en todas cantidades, con la mayor reserva y prontitud. Miguel F. Márquez, Cuba 50. E 1755 Ind 1 ag.

### (42)—Se toma

### NECESITO $4.000 A 12 0|0

Garantía, dos solares frente al parque de la Loma del Mazo; miden los dos 23.58 x 50.70; total 1.195, con 50 varas cuadradas, valor aproximado $11.000. Pago corretaje. Sr. Govantes, San Juan de Dios, núm. 3. Teléfono M-9595 y A-5181. S 5540 6 sp.

## (M) BONOS Y VALORES

### (43)—Se compran

COMERCIANTES. Compramos toda clase de cuentas atrasadas, créditos, pagarés vencidos, letras, vales y demás documentos mercantiles, residan los deudores en esta Capital o en el interior o extranjero, y los pagamos en efectivo en el acto de cerrar la operación. Confidencial y rapidez en las negociaciones. Adams e Infiesta. Manzana de Gómez, 511 y 512. Teléfonos A-9112 y A-1529. De 9 a 12 m. y de 2 a 5 p. m. S-5543—10 Sep

## (N) COMPRA-VENTA DE OBJETOS VARIOS

SE vende una caja de caudales tamaño mediano, de cuatro puertas y una vidriera de mostrador en buen estado. Neptuno, 245, teléfono U-4685. 42803 9 sp.

### ESPAÑOLES

Uzcudun contra Heeney: Escuchad al invencible león español ganando esta pelea; escuchad por radio todos sus tremendos golpes. Escuchadlo hablando. Vendo baratísimo flamante aparato radio largo alcance, garantizado, completamente listo para oir. Venga a verlo funcionando en Prado 16, altos. 42879 6 Sep.

CAJA contadora como nueva, de cinta, registra 99999 de una vez. Costó 685 pesos, se vende baratísima, una $75. Antón Recio 14, entre Monte y Tenerife. 42641 5 Sept.

SE vende sobervio reloj de pie, gran sonería, con hermosa caja de caoba, toda tallada y todos los muebles antiguos y modernos, cuadros, lámparas y objeto de arte, de una casa que se quita. Calle 5a. esquina C, No. 62, Vedado. 42623 12 Sept.

### METALES Y ENVASES

Compro toda clase de metales viejos, cera, miel de abeja concha de carey, cueros piel de cocodrilo, gomas sebo, huesos de res, botellas, tercerolas y sacos. A. Jimeno, Tamarindo 67, correo, Apartado 1455, Jesús del Monte, Habana. 42255 15 sp

### LAMPARAS

RESTAURACION DE TODA CLASE DE LAMPARAS EN DORADO, PLATEADO, BRONCEADO, ETC., CONTAMOS CON TODA CLASE DE PIEZAS DE REPUESTO TANTO DE CRISTAL COMO DE METAL

LA INSULAR
FABRICA NACIONAL DE LAMPARAS
REINA 113. TELEF A-3323
42382—7 Sept.

### PARA BARBERIA

Vendemos tres magníficos sillones blancos modernos y toda clase de enseres. Apodaca 58 entre Suárez y Revillagigedo. 42172 9 sept

SE vende un sillón Ripper en buen estado, en ciento diez pesos, para dentista. Neptuno número 131. esquina a Lealtad. S-5405 8 sep.

### CONTADORAS

Comerciantes: Liquidamos rapidamente nuestra existencia de registradoras. Hay de tecla y manigueta en caoba y niquelado. Unica oportunidad. Realizamos máquinas de escribir. O'Reilly y Villegas, cuchillería. Tel. A-8998. 41362 11 Sept.

## (Ñ) ENSEÑANZAS

PROFESORA inglesa, de Londres, tiene horas libres. Phone F-1702. 42776 3 oc

UNA señorita americana que fué durante algunos años profesora de las escuelas públicas de los Estados Unidos, tiene varias horas disponibles. Enseñanza primera y segunda. Miss. H. Calle 8 número 187. 42797 18 sp

ESTUDIANTE, se ofrece para explicar matemáticas en Academias o a quien lo solicite. Llame al teléfono A-5221. 42794 9 sp.

MATEMATICAS elementales y superiores, Mecánica Racional y Aplicada, Hidráulica, Agrimensura, Topografía, Geodesia y Astronomía. Clases individuales y colectivas. Armando Pérez, teléfonos A-5309 y F-2099. 42599 6 sp.

### EXPERTO PROFESOR DE INGLES

Por un método incomparable. Sorprendentes resultados en breves lecciones. Garantizo, por escrito, que el discípulo leerá, traducirá, escribirá y hablará el inglés en pocas semanas. Clases a domicilio. Llame a Alvarado: A-2012. 42813 13 sp.

### "ACADEMIA LISZT"

Competente profesora titular de piano y solfeo, seis años experiencia, incorporada al Conservatorio Orbón, ofrece sus servicios a distinguidas familias de esta capital en Amistad, 35, bajos; se dan clases de inglés y francés, precios módicos. 42849 10 sp.

UNA profesora de inglés desea dar clases. (Diploma). Llame por teléfono al F. O. 7464. 42861 13 sp

## ENSEÑANZAS

COLEGIO
"AMELIA DE VERA"
PRIMERA Y SEGUNDA ENSEÑANZA
ALUMNAS UNIVERSITARIAS
GALIANO 20. Tel. A-5801.
E 1730 31 ag.

### ESTUDIO MARIANO MIGUEL

ESCUELA LIBRE DE PINTURA

PREMIADO en la Exposición Nacional de Bellas Artes de Madrid, de 1904. Expositor de "Société de Artistas Franceses" de París, 1893. Diploma de Honor del Salón de Otoño de la Asociación de Pintores y Escultores de Madrid 1924. Jurado del Concurso Aguasfuertes del Círculo de Bellas Artes. Madrid, 1922.

Clases de Pintura. Estética y procedimiento del color, Aguafuerte, Repujado en cuero y metal Batik Clases especiales para Arquitectos, Militares y profesores de Magisterio.

ESTUDIO
Edificio del
DIARIO DE LA MARINA
Telf. F-3363.
E 53 ind. 1 En.

### COLEGIO "SAN ALBERTO MAGNO"

Reapertura de este Colegio el 25 de septiembre. Enseñanza elemental, suprior, ingreso en el Instituto y Normales, clases de comercio e inglés. Calle 17 número 233, Vedado, teléono F-5594. Director: Lorenzo Blanco. Pida reglamento. E 1897 Ind 21 ag

PROFESORA. English, Fonética, (Jorrin). Twent french. (Paris). Some spanish, german, trawing, pantring. Telephone F-1877. 42855 10 sp

LEA, le conviene. Se dan clases de bordados a máquina en casa y a domicilio a precios módicos. Angeles 8, altos, entre Reina y Estrella. 42926 15 Sep.

PROFESOR de instrucción, disponiendo de algunas horas libres, da clases a domicilio y ayuda a preparar lecciones. Da referencia. Garantiza la enseñanza. Dirigirse a Flores. Teléfono I-6093. 42878 18 Sep.

PROFESORA de piano. Clases de Piano y Solfeo, ingresos de 3 a 6. Consulado 80, altos. S-5542 28 Sep.

DESEA colocarse una profesora americana, de color, que enseña su idioma, bien a niños o mayores, de 8 a. m. a 12 p. m. También se dan clases por la noche. Zulueta 44. Apartamento 6. 42638 5 Sept.

COMPETENTE profesora de instrucción elemental y superior. Garantiza con referencias. Preparación para ingreso de bachillerato. Informes Tel. U-2183. 42651 7 Sept.

MATEMATICAS elementales y superiores, Mecánica Racional y Aplicada, Hidráulica, Agrimensura, Topografía, Giodesia y Astronomía. Clases individuales y con Amadeo Roldán. Directora Rosario Iranzo. Villegas, 78, altos. S-5447 16 Sep.

### CONSERVATORIO "IRANZO"

Se abrirán las clases de Solfeo, Canto, Piano, Violín y Mandolina y Declamación el día 5 de Septiembre. Profesor Andrés Roldán. Directora Rosario Iranzo. Villegas, 78, altos. S 5447 15 sp

### POR CORRESPONDENCIA

Clases particulares y por correspondencia, de Teneduría de libros, Cálculos mercantiles, Taquigrafía Pitman y Ortografía, por un experto profesor, otorgando diploma "Cuba Commercial Shool", Aguila 105, altos. 42437 1 oct.

PROFESORA graduada, práctica en la enseñanza de Piano, Solfe oy Teoría, se ofrece para dar clases. Teléfono U-5051. 41035 12 sp.

PROFESORA de primera y segunda enseñanzas. Se ofrece para dar clases a domicilio. Prceios moderados. Teléfono U-3182. 42198 15 sp.

### INGLES, TAQUIGRAFIA

Teneduría, Mecanografía, matemáticas, dibujo lineal y mecánico. Enseñanza a domicilio por el profesor Heltzman, Reina 30 altos. Honorarios 10 pesos mensuales. Se dan más informes por escrito o personal. 42420 16 sp.

### OFERTA ESPECIAL

| | | |
|---|---|---|
| Teneduría de Libros, | $5.00 | al mes. |
| Aritmética. . . . . | $3.00 | " |
| Gramática Castellana. | $2.00 | " |
| Mecanografía. . . . | $3.00 | " |
| Taquigrafía Pitman . | $4.00 | " |
| Inglés. . . . . . . | $4.00 | " |

Una hora diaria para cada asignatura; matriculándose para tres asignaturas, le hacemos un 40 por ciento de bonificación.

Lectura, Escritura y Aritmética
Una hora diaria para cada asignatura. Cinco pesos al mes.

ACADEMIA ROOSEVELT
Jesús María 121. Telf. M 4082. 42576 6 sep.

### RAMONA GIRAL DE MENDEZ

Profesora de Corte y Costura, Corsés, Flores de Modista y Sombreros por el sistema "Martí". Fundadora de este sistema en la Habana. Clases particulares a domicilio. Horas para hablarle, de 10 a 12 y de 7 a 9. Calle General Aguirre, Edificio Balaguer, Teléfono M-3386, Departamento número 208. 42207 30 sp.

### COLEGIO "SAN CRISTOBAL"

regenteado por los
HERMANOS DE LA SALLE

situado en Regla, a un minuto solamente del emboque del vapor.
Las cuotas son sumamente módicas.
Atravesar la bahía presenta menos peligro que transitar por carrito en las calles de la Habana; además los profesores acompañan a los alumnos a la salida del Colegio.

ENSEÑANZA PRIMARIA, PRIMARIA SUPERIOR, IDIOMAS Y COMERCIO

Se admiten EXTERNOS, MEDIO PUPILOS y RECOMENDADOS.
Pida el prospecto al Director del
COLEGIO "SAN CRISTOBAL"
Maceo, 18, Regla.
41819 13 sep.

## ENSEÑANZAS

SANCHEZ Y FIANT
Colegio de Señoritas
Simón Bolivar (antes Reina) 118-120
Teléfono A-4794

Directoras Eloisa Sánchez de Taboadela, Carmela Fe Fiant Vda. de Hanewinkel. Enseñanza Primaria Bachillerato y Artes de Adorno. Internas, tercio-pupilas y externas. Prospectos e informes a solicitud. 32559 7 oct.

PROFESORA francesa con título, disponiendo de algunas horas desea dar clases de su idioma a domicilio. Llamar FO-9073 hasta las 10 a. m. y después de las 8 p. m.; los domingos toda la tarde. 42439 8 sp.

### ACADEMIA DE CORTE PARISIEN "SISTEMA SERRA"

SE DAN TITULOS DE PROFESORA EN TRES MESES. SE DAN CLASES DE SOMBREROS. SE VENDEN MOLDES. SE ADMITEN PUPILAS Y MEDIO PUPILAS. DIRECTORA: FRANCISCA SERRA. GUINES. HABANA 132, TELEFONO 5. E 1591 Ind 7 jl.

GRAN ACADEMIA COMERCIAL DE IDIOMAS, TAQUIGRAFIA Y MECANOGRAFIA, UNICA PREMIADA EN EL CONCURSO PROFESIONAL CELEBRADO EL 28 DE MAYO DE 1922. COLEGIO ELEMENTAL Y SUPERIOR. DIRECTOR: LUIS B. CORRALES. LOMA DE LA IGLESIA DE J. DEL MONTE. TELEFONO I-2490, CLASES DE DIA Y DE NOCHE. INTERNOS. EN TODAS LAS LIBRERIAS Y EN ESTA ACADEMIA SE VENDE LA UNICA ARITMETICA MERCANTIL, PRACTICA, CON PROBLEMAS DE TENEDURIA DE LIBROS. MAS UTIL Y MAS BARATA QUE SE CONOCE. E 1768 Ind 1 ag.

### Academia de inglés "ROBERTS"

MALECON 31

Clases nocturnas seis pesos mensuales. Clases particulares por el día en la Academia y a domicilio. ¿Desea usted aprender pronto y bien el idioma inglés? Compre usted el METODO NOVISIMO ROBERTS, reconocido universalmente como el mejor de los métodos hasta la fecha publicados. Tercera edición pasta, $1.50. E 1864 Ind 4 ag.

PROFESORA titular, da clases a domicilio, piano, solfeo, mandolina, dibujo, pintura, labores, taquigrafía, se hace cargo de cualquier clase de bordado a mano. Teléfono A-0572. S-4916 8 Sep.

### INGLES

Enseñado por profesora americana. Sorprendentes resultados en pocas semanas. Garantiza el discípulo leerá, escribirá y hablará el inglés en breve tiempo. Lecciones a domicilio también. Miss Kapan. San Lázaro 318. A-8595. 38371 8 Sept.

### CLASES INDIVIDUALES, DIA Y NOCHE

Teneduría, aritmética, caligrafía, redacción, todo $5.00 mensual. Inglés, taquigrafía Pitman, mecanografía, ortografía, $5.00. Diploma y empleo final gratis. Teléf. M-6794. Nueva del Pilar 31. 38569 9 sp.

PROFESORA de corte y costura sistema Martí, se ofrece para dar clases a domicilio y también de bordados a máquina; llame al teléfono F 2565. Calle 23 entre G y H. núm. 202. 41904 6 sep.

### Colegio MARIA TERESA COMELLAS

Consulado 94 altos, Teléfono A-9080. Enseñanza elemental y superior. El nuevo curso comenzará el 5 de Septiembre. Se facilitan prospectos. 39633 15 Sept.

### BAILES, WILLIAMS, M-3643

Aprenda cinco bailes de salón distintos que usted quiera, $10. Si no aprende primer día devuélvese dinero. No academia. Casa particular. Apartado 1033. Teléfono M-3643. Williams. 37980 5 sept.

### ACADEMIA DE FRANCES, PIANO Y LABORES DE MANO

Se dan clases a domicilio y en la academia, con profesor y profesora titulados de París, inmejorables referencias, se hacen traducciones, Calle 4 número 253 entre 25 y 27. Teléfono F-2658. E 1773 Ind 1 ag.

PROFESORA de Solfeo y Piano, incorporada en el Conservatorio de Hubert de Blank: dispone de algunas horas para dar clases en colegios particulares. Garantiza la enseñanza San Lázaro 147, tercer piso. Teléfono M-8513. S-5103 15 Sep.

EL profesor de francés de la academia "Rufton", reanuda dando lecciones de francés a domicilio. Dirigirse a Línea 60, apt. 15. Vedado. Teléfono F-4485. De 12 a 2. S-5347 10 Sept.

COLEGIO MODERNO, PRIMERA Y SEGUNDA ENSEÑANZA. ALUMNAS UNIVERSITARIAS; DIRECTORA MARIA TERESA DE LA FUENTE. CIENCIAS DR. RAFAEL FITERRE. LETRAS, DR. ROGELIO FUENTES. INGLES, DR. GABRIEL A. CALAFELL. SALUD No. 59. TELEFONO M-5213. S 5033 12 sep.

INGLES en tres meses. Profesor inglés graduado, da clases a domicilio o en todomi casa. El método fácil y pronto. Larga experiencia. Muchas referencias. Precios moderados. Tel. U-6298. Herbert Richer. Edificio Andino. San Lázaro 490. 39487 14 sp.

### VEDADO. COLEGIO SUPERIOR INGLES PARA SEÑORITAS

Apertura de Curso Septiembre 1o. Bajo plan de estudios de las escuelas oficiales de New York icluyendo Historia, Ciencias, Francés, Matemáticas, Literatura y Latín. Pida información al Tel. F-2345 o acuda a calle C número 133 entre 13 y 15 38804 10 Sp.

### COLEGIO "SAN ELOY"

Primera Enseñanza, Preparatoria, Bachillerato, Idiomas, Carreras Especiales y Comercio. Se admiten internos, medio internos y externos, Primelles 20, Cerro. Habana. Teléfono I-6002. Pida prospectos. E 1831 Ind 1 ag.

## (O) HOSPEDAJES

### (45)—Hoteles

### "HOTEL LAS TULLERIAS"

Monserrate 91. Tel. A-3648

Esta casa acaba de ser reformada y todas sus habitaciones con balcón a la calle, se alquilan a precios módicos, cuenta con lavabos de agua corriente y baños con agua caliente y fría a todas horas, estricta moralidad. E-1860 Ind. 10 agt.

### HOTEL MAJESTIC

Pase el verano agradable, yendo al Hotel Magestic; espléndidas habitaciones y apartamentos con vista a la calle, magnífico roof garden desde el cual se divisa la Avenida del Golfo. Precios especiales para el verano. Cuartos sencillos desde $1.50. Cuartos dobles, desde $2.50. Siendo por meses se hacen grandes rebajas. Belascoaín 5. Telf. U-1081. 42801 14 sp.

### HOTEL "MAISON ROYALE"

Calle 17, esquina a J., Vedado. Situado en el mejor punto del Vedado. Tranvíasa la puerta. Habitaciones frescas y ventiladas con baños, agua caliente a todas horas. Excelente comida. Se alquilan cuartos. Se admiten abonados al restaurant. 42845 3 oct

### HOTEL LOUVRE

Espaciosas y frescas habitaciones y Departamentos con baño, excelente comida, precio módico de situación. Consulado 146 esquina San Rafael. Telf. A-4556. 42422 11 sp.

### AVISO

El Hotel Roma, de J. Socarrás, se trasladó a Amargura y Compostela, casa de seis pisos con todo confort, habitaciones con baño, agua caliente a todas horas precios moderados. Teléfonos M-6944 y M-6945. Cable y Telégrafo: Romotel. Se admiten abonados al comedor. Ultimo piso. Hay ascensor. E 1753 Ind 1 ag.

### HOTEL TORREGROSA

Compostela número 65, Obrapía. Teléfono A-2426, Cable Ancalafá. Situado corazón distrito comercial bancario, oficinas: dos cuadras Parque Central. Lujosas habitaciones, baños privados, agua caliente, fría, elevador, plan europeo, americano, desde $2.50. E 1756 Ind 1 ag.

### (46)—Casa de Huéspedes

### CASA CARDENAS HUESPEDES

Habitaciones frescas, mucha agua corriente y buenos baños, con fría y caliente. Tranvías todas direcciones, mesa selecta. Moralidad absoluta. Precios módicos. Escobar 117 entre Reina y Salud, Tel. M-3383. 42122 5 sept

CASA huespedes, Virtudes 4. Buenas habitaciones, con lavabos agua corriente, una con baño privado. Se prefieren hombres solos. Casa moderna, baños intercalados. Entrada todas horas. 42653 7 Sept.

### EL PALACIO DE GALIANO GRAN CASA DE HUESPEDES

Galiano 101, entrada por San José. Esta casa acabada de reformar tiene espléndidas y frescas habitaciones y sus nuevos dueños ofrecen un esmerado servicio de desayuno, almuerzo y comida desde $70.00 para matrimonio. 42766 12 sept

### BERNAZA 36 (Plácido)

Gran casa de huéspedes, en el punto más céntrico de la ciudad, frente al Parque del Cristo, a una cuadra del Instituto. Hermosísimas y frescas habitaciones con balcón a la calle. Precios módicos. Buena comida. Estricta moralidad. Baños con agua caliente. Se habla inglés, francés, e italiano. 42208 10 sp.

CASA de huéspedes, Galiano 117, esquina a Barcelona, alquilo habitación amueblada, vista calle, propia para dos; doy comida; precios económicos; teléfono A-9069. 42242 7 sp.

### CASA DE HUESPEDES

Alquila habitaciones lujosamente amuebladas y muy frescas, altas y bajos, con y sin comida, servicio de criados, a precios reajustados. Manrique 123 entre Reina y Salud. Hay radio y pianola para los huéspedes. 40721 21 sep.

### THE SAVOY

NO SE NECESITA IR AL NORTE para pasar un verano agradable. La loma del Vedado reune todos los atractivos de los pueblos veraniegos americanos: cines, clubs, paseos, y a poca distancia baños de mar. Yacht Club Tennis Club. Golf. Hipódromo, etc. En esta casa "The Savoy" los precios son muy módicos, INCLUYENDO TRES EXCELENTES COMIDAS DIARIAS, en mesa independiente para cada familia. Todas las habitaciones con ventilación directa, baños a disposición de todos los huéspedes; cuartos con baño particular. A media cuadra de los tranvías de la calle 17, dos y media cuadras de los tranvías de la calle 9 (Avenida de Wilson); doce minutos del Parque Central, tiendas, teatros, bancos etc. F esquina a 15, Vedado. Tel. F-5270. LA CASA DE LAS ESTATUAS E 1890 Ind 13 ag.

### M. NUM. 33, ESQ. A 19

En lo más alto y fresco a la entrada y cerca de todos los tranvías del Vedado. Excelente comida, mesas individuales, comedor con vista al mar. Grandes portales. 37863 7 Sp.

## (P) PARA LAS DAMAS

PEINADORA española se ofrece a domicilio; tiñe el cabello; hace postizos. Teléfono A-0205. 42831 6 sp.

SEÑORA masajista, a mano y vibratorio. Reuma y dolores. Pasa a domicilio. Teléfono U-2386. 42835 9 sp

BARBERO y peluquero. Se ofrece a domicilio; experto en el corte de melena de señora, 60 centavos; 50 niño; 50 caballeros; precios para Habana; para sus barrios precios convencionales; llame al teléfono A 9207. Perdomo. 42591 7 sep.

### PELUQUERA, PEINADORA Y MANICURE

Se ofrece exclusivamente a domicilio, melenas 40, rizado Marcel 50, manicure 40, arreglo de cejas 40; se dan maasjes con los productos Boncilla, será usted atendida con esmero y prontitud llamando al teléfono I-3523. S-5114 17 sep.

### SEÑORAS Y CABALLEROS

Al ofrecerle mis servicios de peluquería a domicilio, les garantizo una perfecta adaptación del modelo que desee, y diga bien a su cara. Precios: 1 servicio, 1 peso; dos $1.40; tres $1.80. Juan Molina. Teléfono A 4478. 39910 16 oc.

### MECANICO. LIMPIA Y ARREGLA

máquinas coser, cocinas gas y calentadores. Precio un peso cada cosa. Corrales 20. Teléfonos A-4519 y A-7416. F. G. Santos. 41774 8 sp.

## (Q) COMPRA Y VENTA DE INSTRUMENTOS DE MUSICA

SE vende un autopiano marca Wurlitzer, en buen estado, por embarcarse. Precio de situación, Avenida de Bélgica número 103, bajos. S-5475 8 sp.

AUTOPIANO eléctrico y de pedales, vendo uno en perfectas condiciones, espléndidas voces, se da por la tercera parte de su costo. Luz 76, bajos. 41422 5 sep.

## INSTRUMENTOS DE MUSICA

PIANO alemán, nuevo y moderno, cuerdas cruzadas y clavijero de bronce, teclado nuevo. Sin defectos ninguno, lo doy barato. Tiene banqueta. Marques González 61, altos, entre Estrella y Maloja. 42658 6 Sept.

PIANOS, pianolas e instrumentos al contado y en plazos módicos. Música impresa y estudios para todos los conservatorios. Pianos de alquiler, afinaciones y reparaciones. Calidad y bajo precio. Viuda de Carreras y Ca. Prado 115, Telf. A-3462. E-1757 Ind. 1 agt.

AFINADOR compositor de pianos y autopianos, Profesor Vidal Ríos; paso gratuitamente a domicilio a examinar instrumentos. Doy garantías y referencias. Oficina: Virtudes 2, altos, M-4080. S 5532 13 sp.

AFINADOR de pianos. Experto en autopianos W. H. Smith. El mejor en Cuba

¡INDUDABLEMENTE!
Animas 35. Teléfono M-7478, Habana. E 1770 Ind 1 ag.

### PIANOS, AUTOPIANOS

Y Victrolas ortofónicas Víctor a plazos, desde 10 pesos. Gran taller de reparación de autopianos y victrolas, operarios expertos, precios reducidos. Pianos de alquiler, rollos, discos e instrumentos de música. M. y G. Salas, San Rafael número 14. Teléfono A-4368. S 5026 12 sp.

## (R) MAQUINARIAS

### (48)—Compra

COMPRO una cuchilla y una dobladora para chapa número 14, de 3 a 6 pies. Teléfono I-6929. 41307 9 Sep.

### (49)—Venta

SE vende una sierra sinfín de 32", un motor eléctrico de tres caballos y una transmisión y una máquina de escribir Remington número 10; se da barato. Puede verse Línea número 3, entre Serrano y Durege, Santos Suárez. 4278' 11 sp.

SE vende en precio de ocasión, una fresadora Le Blond, No. 2, Heavy Duty, torno Le Blond, de 14 pies, taladro mecánico, No. 4, y una segueta Marvel, No. 4, en perfecto estado. Informan en Cristo No. 19, bajos. 42737 6 sept

## (S) MUEBLES Y PRENDAS

### (51)—Compra

### COMPRO MUEBLES

Modernos de todas clases; esmaltamos, barnizamos y tapizamos. Manrique número 64; Telf. M 3122. S 5132 16 sep.

### (52)—Venta

MIS muebles regalo casi. Por embarcarse. Cama camera, sillas y sillones modernos; cómoda, guarda comidas, mesas, servicio de cocina y comedor, una cama de niño y otros varios artículos que regalo con esto. Lo doy todo en $25. También vendo una máquina Hurson en buen estado y tres chivas. Bernaza 32, altos. U. H. 42908 6 Sep.

### MAQUINA DE ESCRIBIR UNDERWOOD

ocho días de uso, $55. Juego comedor 9 piezas, $45. Aproveche ganga por viaje urgente. San Lázaro 171, altos, cerca Perseverancia. Solamente de 9 a 1. 42637 12 Sept.

### PARA MUEBLES BARATOS

Díaz y Chao

Almacén de Muebles y Casa de Préstamos

Liquidamos a precios de verdadera ganga, todas las existencias en juegos de sala esmaltados y tapizados, juegos de recibidor, comedor y cuarto, neveras, sillones de mimbre, camas de herro y muebles de todas clases, a plazos y al contado. Compramos muebles de uso pagándolos más que nadie. Facilitamos dinero sobre prendas, en todas cantidades con módico interés, visite esta casa y se convencerá. Neptuno número 197 y 199, esquina a Lucena. Teléfono U-5154. 42678 2 Oct.

FAMILIA que se embarca vende todos los muebles, sillas, tapices Aubusson, Bergueño y Arcon Español Siglo XVI. Lámparas y apliques, cristal, cuadros, bronces de valor, vajillas, objetos de arte y otros muebles modernos a precio de situación. Calle Quinta No. 62, esquina C, Vedado. 42624 12 Sept.

AVISO. Se venden dos máquinas Singer, una ovillo central con sus piezas nuevas, 7 gavetas, y otra Lanzadera 5. Bernaza número 8. La Nueva Mina. Precios baratísimos. Aprovechen ganga. 42494 6 sp.

### GRANDIOSA LIQUIDACION

De muebles, joyas y ropa; necesitamos vender todas las mercancías en 18 días; vea los precios: juegos de sala desde 50 pesos; juegos de comedor desde 70 pesos; juegos de cuarto desde 65 pesos; burós planos desde 15 pesos; burós de cortina desde 25 pesos; un archivo 12 pesos; victrolas desde 25 pesos; bastoneras 10 pesos; una carpeta roble 35 pesos; camas de hierro desde 6 pesos; camas de madera desde 12 pesos; sillones de mimbre desde 8 pesos; escaparates desde 12 pesos; escaparates de lunas desde 28 pesos; chaislongs 15 pesos; máquinas Singer desde 8 pesos; máquinas de escribir desde 20 pesos; coquetas y banqueta 12 pesos; cómodas desde 12 pesos; aparadores desde 12 pesos; lámparas de sala y cuarto $3.50; relojes de pared desde 8 pesos; una alfombra de sala 12 pesos; sillones de caoba par a 6 pesos; sillas giratorias desde 8 pesos; mesas de corredera 9 pesos; mesas de alas $4.50; fiambreras desde $4.50; espejos de sala desde 15 pesos; carpetas de señora desde 12 pesos; mesas de centro desde 2 pesos; 4 sillas y 2 sillones 14 pesos; y una infinidad de objetos a como quiera; queremos hacer dinero; "El Vesubio", Corrales y Factoría, al fondo de la Isla de Cuba. M-7337. 42574 5 sep.

## MUEBLES Y PRENDAS

### DINERO

En todas cantidades con muy bajo interés sobre Joyas y objetos de valor. Garantía y reserva absoluta en nuestras operaciones. Liquidamos un inmenso surtido de joyería y muebles finos y corrientes, a precios regalados.

LA COMPETIDORA
GARCIA ARANGO y Ca.
S. en C.
Gloria No. 68, esq. Indio
E 1933 2 Oct.

BARNIZAMOS, esmaltamos, envasamos y hacemos toda clase de arreglos a sus muebles; especialidad en esmaltes, jaspeados y barniz a muñeca; garantizamos nuestro trabajo; llame al teléfono M 9331, Manrique 90. 42581 1 oct.

AVISO. Se venden cinco máquinas Singer, hay de ovillo central de 7, 5 y 3 cajones, muy barata, de 25 a 10, aprovechen ganga. Habana número 108, bajos, entre Obrapía y Lamparilla. 42409 7 sp.

### LA SEGUNDA COMPETIDORA

Préstamos y almacén de muebles. Se realizan grandes existencias de joyería fina, procedente de préstamos vencidos, por la mitad de su valor. También se realizan grandes existencias en muebles de todas clases, a cualquier precio. Doy dinero con módico interés, sobre alhajas y objetos de valor, guardando mucha reserva en las operaciones. Visite esta casa y se convencerá. San Nicolás, 250, entre Corrales y Gloria. Teléfono M-2875.

RUFINO G. ARANGO

Se compran y cambian muebles y Victrolas, pagando los mejores precios. E 1759 Ind 1 ag.

SEÑORA quiere arreglar sus muebles, llame al teléfono U-3070, los dejo nuevos, cobro muy barato. San Miguel 175, entrada por Marqués González. Tirador. 42287 5 sp

### EL ARTE SE ARREGLAN MUEBLES

Taller de reparación y construcción de muebles, envases y embarques. Especialidad en pinturas, barnices y tapicería. Gervasio 100, casi esquina a Neptuno. Telf. U-5243. S 5283 23 sp

### JUEGOS DE CUARTOS

JUEGOS de cuarto nuevos, 50 pesos, cedro, lunas biseladas, Tapizamos, doramos, esmaltamos. Especialidad en barnizar pianos, armatostes, puertas, burós. Precios reducidos. Trabajos garantizados, "La Condesita", Virtudes y Perseverancia M-5077. 40219 18 spt.

### PARA OFICINAS

Muebles de ocasión. Bufetes planos. Burós de cortina, sillas giratorias, archivos y cajas de caudales, Villegas 6, por Bélgica. (Monserrate). Losada. Tel. A-8054.

### DINERO

No reparamos intereses. Préstamos sobre alhajas y objetos de valor.
LA HISPANO CUBA
Villegas 6 por Avenida de Bélgica, antes Monserrate. Teléfono A-8054.

### COMPRAMOS

Muebles de oficina, archivos, máquinas de escribir, cajas de caudales y máquinas de coser Singer, los pagamos bien. Llame al teléfono A-8054, Villegas 6, por Monserrate. Losada. E 1754 Ind 1 ag.

### EL HOSPITAL DE LOS MUEBLES

Arreglo toda clase de muebles, esmalte neveras, envaso y barnizo muebles, tapizo y cambio muebles, especialidad en verde París y aceituna. Sitios 4. Teléfono M-1129, José Cangas. S-5259 22 Sep.

### CONSEJO

Necesita usted comprar muebles; no lo haga sin antes visitar LA CASA GONZALEZ Y DIAZ, donde encontrará para todos los gustos con un 50 por ciento de rebaja al contado y a plazos. Neptuno núm. 167. Telf. U-5844. E 1887 Ind 12 ag.

### LA CASA BARRO

Se barnizan, esmaltan, tapizan y envasan muebles, se hacen fundas, cortinas y cojines, se hacen muebles. San Miguel número 89. Teléfono A-1269. S-4981 10 Sp.

### MUEBLES

Juegos de cuarto, tenemos desde 60 pesos; esmaltados y laqueados 80 pesos, con escaparate de tres cuerpos; ocho piezas; 220 pesos; juegos de comedor 80 pesos, con adornos de bronce; en caoba, 150 pesos, idem de recibidor de mimbre 65 pesos, de caoba, 55 pesos; idem de sala desde 30 pesos; tapizados y laqueados, ocho piezas 85 pesos; escaparates con lunas 28 pesos. camas de niño, 6 pesos; un piano 50 pesos; una victrola con discos 28 pesos; Cao y Pita, Infanta 88, entre Carlos III y Estrella, teléfono U-4352. 40775 7 Sep.

### MUEBLES BARATOS

Ganará dinero si antes de comprar ve nuestro variado surtido en juegos completos y piezas sueltas; juegos de cuarto, desde 85 pesos, comedor 75 pesos, sala, 50 pesos; saleta 50 pesos; escaparates 16 pesos; con lunas 25 pesos; camas 7 pesos; cómodas 10 pesos; sillas a $1.50; sillones 3 pesos y otros que no se detallan a los precios antes mencionados; también se compran y cambian en

"LA PRINCESA"
S. RAFAEL, 107. Tel. A-6926
E 1761 Ind 1 ag.

### LAMPARAS EN GANGA

Se vende una lámpara de sala de bacarat, muy fina, en $300.00. Una lámpara de comedor. Una lámpara de pie de bronce, en $100. mármol de Verona, en $80.00. Puede verse en la Casa Vilaplana, O'Reilly y Villegas.

E 41 Ind 1 En

## (V) COMPRA Y VENTA DE LIBROS

LIBROS de texto y de consulta, instrumentos de cirugía de todas clases, microscopios y motores eléctricos, todo por la mitad de su precio y menos por proceder de empeño. La Flor Cubana, Zenea 131, esquina a Lealtad. Tel. U-5137. S-5404 28 sp.

10 CENTAVOS
DE 7 A. M. A 4 P. M.; Y DE 4 A 10 P. M.
15 CENTAVOS

## SOLICITUDES DE TRABAJO: DIEZ CENTAVOS
## DEPARTAMENTO DE ANUNCIOS CLASIFICADOS

10 CENTAVOS
DE 7 A. M. A 4 P. M.; Y DE 4 A 10 P. M.
15 CENTAVOS

M.E.C.D. 2016

## LA ESPAÑA DE HOY

# El Meridiano de América

### Por Manuel AZNAR

Continuemos relatando el incidente surgido entre jóvenes escritores hispanos y jóvenes escritores argentinos. Supongo que el lector recordará la gentil invitación de la "Gaceta Literaria" de Madrid a una labor de hispano-americanismo nueva, cordial, generosa, amplia, liberalísima, y que retendrá igualmente en su memoria la respuesta agresiva, inexplicable, estupenda que con la firma de Nicolas Olivari publicó la revista porteña "Martín Fierro". Aquí, en la Habana, intervino Mañach muy a tiempo y con admirable tino. Adviértese en las palabras de Mañach un movimiento de duda: quisiera el gran glosador cubano dar la razón a los jóvenes de "Martín Fierro", pero se encuentra con que... no puede exculparles plenamente.

En esas vacilaciones, Mañach consigue, sin embargo, sentar dos o tres afirmaciones fundamentales: en ellas reside el valor de este artículo que reproduzco a continuación, como nuevo informe para que el lector pueda situar su mente en este pleito, después de bien examinadas las posiciones en pugna:

"Martín Fierro", la revista argentina "de vanguardia", ha armado la de Dios es Cristo a propósito de un artículo titulado "Madrid: meridiano intelectual de Hispano América", que publicara, en uno de sus primeros números, "La Gaceta Literaria" de la Villa y Corte.

En ese artículo se hacía —como ahora se dice— un llamado "a los jóvenes espíritus hispanoamericanos" para que, animados de un espíritu de solidaridad racial, rompiesen "con la corriente errónea de sus antepasados, apresurándose a penetrar en la atmósfera intelectual de España". A esta invitación ha contestado "Martín Fierro"—seguramente una de las revistas más representativas de la nueva sensibilidad y de la nueva curiosidad americanas—, con un estrepitoso concierto de chiflidos. Las plumas más sagaces y mejor cortadas de la región porteña fueron requeridas para opinar sobre el asunto. Y sus respuestas presentan un denominador común de orgullosa displicencia, cuando no de insolente chacota.

Jorge Luis Borges, escribe: "Todos los motivos nos invitan a rehusar con entusiasmo la invitación... Madrid no nos entiende... Ni en Montevideo ni en Buenos Aires —que yo sepa— hay simpatía hispánica". Pablo Rojas Paz declara: "Necesito explicar de antemano el gran amor que siento por España y el interés que he puesto siempre en el estudio de su literatura. Pero este amor tiene un límite, y es el de su propia veracidad. No la quiero ver invadiendo terrenos ajenos ni plantando bandera en propiedad ya declarada. ¿Madrid meridiano intelectual de Hispano América? ¿Y qué hora ha de ser para que no estemos retrasados... América está en ella misma y no es necesario que se interne por caminos extraños en busca de su propio porvenir". Ricardo El Molinari, da una nota burlona, Ildefonso Pereda Valdés, otra que cierra con este simplismo: "nos violentan los gestos protectores de los que pretenden llamarse tutores nuestros" —desabrimiento en que también abunda, con no menos acritud, Santiago Ganduglia, que habla desde el fondo étnico de su apellido. Scalabrini Ortiz subraya que "nuestros glóbulos rojos hablan varios idiomas y responden a tradiciones distintas y antagónicas". Lisardo Zia protesta que "la única aspiración de América es América misma". "En nuestra inquietud racial —les dice a los invitadores de "La Gaceta"— hay algo de universo, mientras que la vuestra se circunscribe a una especie de parcialización geográfica desde el Pirineo hasta el Peñón de Gibraltar... América o América del Sur... sabrá encontrar su propio meridiano". Y, en fin, Nicolás Olivari recoge el espíritu de toda la protesta con esta frase reveladora: "Tenemos un bello orgullo insolente de gente joven, de pueblo adolescente seguro y fuerte, y antes que sus cachivaches históricos nos atrae más una chimenea de Boston..." A renglón seguido, les perdona la vida a los jóvenes poetas de España "que salieron a ponerle banderillas al toro argentino".

¿Qué pensaremos en Cuba de esta reacción de la juventud letrada porteña?

Por lo pronto, da pena y gozo al mismo tiempo. Pena, porque supone una declaración enfática de ruptura, acusa una quiebra en el mundo espiritual hispánico, que nos habíamos acostumbrado a suponer existente, de un modo actual o potencial, por encima de todos los nacionalismos criollos y a pesar de todas las ilusiones retóricas de los banquetes. Apesadumbra un poco también el episodio porque, no obstante algunas consideraciones y argumentos del artículo de "La Gaceta" que parecían vagamente interesados (la defensa del predicamento de la cultura española, del mercado americano para el libro español), no resultaba menos evidente la buena intención del aludido artículo.

Los argentinos han querido ver en él un acto de tutela o una oferta de protección. En su mismo reconocimiento implícito de beligerancia a los escritores jóvenes de América, malician los bonaerenses una asunción de autoridad. Sin embargo, "La Gaceta" declaraba que su hispanoamericanismo "es absolutamente puro y generoso y no implica hegemonía política o intelectual de ninguna clase". Ante esta declaración precisa y discreta, no puede uno menos que preguntarse si los argentinos, obsesos en un noble y juvenil prurito de nacionalismo, de peculiaridad, de personalidad colectiva, no habrán cogido el rábano por las hojas. Si tal fuera, habría que convenir en que respondieron a una gentileza con un exabrupto innecesario.

Pero prescindiendo de la mayor o menor pertinencia de la reacción cómo tal reacción, los que comulgamos en esta gran fe de la juventud actual en los destinos peculiares de América, no podemos menos que regocijarnos ante lo que hay de propia afirmación valerosa, de robusta confianza en sí mismos y de lejana y esperanzada visión en el insolente desenfado de "Martín Fierro". América tiene su propio rumbo—ha venido a decir la juventud argentina—, y no podemos someter el derrotero a ningún meridiano extraño, por grato que nos sea. Puede que tampoco fuese esa la pretensión de "La Gaceta"; pero resulta ser la interpretación más lógica y substancial de su desgraciada frase. Contra una arrogancia tal de jerarquía directriz, no podía menos que oponer este orgulloso vocerío de protesta la voluntariosa conciencia de la América nueva. Amigos de los de allende, sí; subalternos, no. Hasta los que amamos a España con todas nuestras potencias, como la ama el comentarista presente, tenemos que mantenernos sobre todo fieles al gran anhelo y a la gran vocación de la América nueva.

Jorge MAÑACH".

# DISCURSO DE PRIMO DE RIVERA EN EL BANQUETE DE LA UNION PATRIOTICA

## "HEMOS LEVANTADO UN MURO CONTRA LAS GENTES DE MORBOSIDAD MENTAL", MANIFESTO EL JEFE DEL GOBIERNO

A este magno banquete asistieron novecientos comensales, entre los que figuraban diplomáticos y autoridades.—El acto se celebró en el frontón del Urumea, muy bien adornado con hermosos tapices

### EL DISCURSO FUE TRASMITIDO POR RADIO A TODA ESPAÑA

Primo de Rivera aseguró en su discurso que la política de España estaba primordialmente encauzada hacia los países hispano-americanos.—España, objeto de la expectación mundial

**EL BANQUETE DE LA UNION PATRIOTICA EN SAN SEBASTIAN**

SAN SEBASTIAN, septiembre 4.—(U. P.)—El discurso del general Primo de Rivera en el banquete de la Unión Patriótica ha abarcado elementos fundamentales de la política española, desde el optimismo por el mantenimiento del orden público, que al propio tiempo ha aislado a la nación de ráfagas de comunismo asentando la labor pacifista interior, hasta la terminación de la guerra en Marruecos, que ha consolidado toda la obra de gobernación de los últimos tiempos. Describió el marqués de Estella el carácter de la Asamblea, dando la sensación de que posee seguridades de que el Rey Alfonso firmará el decreto para convocarla de libre designación del Gobierno.

**938 COMENSALES, ENTRE ELLOS DIPLOMATICOS Y AUTORIDADES, ASISTIERON AL BANQUETE**

El banquete fué organzado por la Unión Patriótica en honor del general Primo de Rivera. Asistieron 938 comensales y se celebró en el Frontón del Urumea, adornados sus palcos con tapices del Ayuntamiento y de la Diputación, prendiendo del techo centenares de banderas.

Las columnas lucían gallardetes con los colores nacionales. Las mesas ocupaban la cancha y estaban adornadas con flores. Sobre el testero de la mesa presidencial aparecía un monumental retrato del Rey Alfonso, orlado con la bandera de España y la de la matrícula de San Sebastián.

A la izquierda del jefe del Gobierno sentáronse el capitán general de la región; el presidente de la comisión organizadora, señor Orbea; el presidente de la Unión Patriótica de San Sebastián. señor Peña; el presidente de la Diputación Provincial; el fiscal del Tribunal Supremo; el secretario de la Unión Patriótica de Madrid, señor Aristizábal; el ayudante del presidente del Consejo, duque de Hornachuelos. A la derecha: el ministro de Gracia y Justicia; el gobernador civil; el presidente de la Unión Patriótica de Madrid, señor Gavilán: el alcalde de San Sebastián; el presidente de la Audiencia; el gobernador civil; y el jefe del Gabinete diplomático, señor Montesinos.

Predominaban entre los comensales autoridades, afiliados a la Unión Patriótica, somatenistas, representaciones provinciales, destacándose algunas damas; los diplomáticos Quiñones de León, embajador en París; marqués de Merry del Val, embajador en Londres; y Dávila; comisiones de jefes y oficiales de la guarnición y veraneantes.

**EL JEFE DEL GOBIERNO TRASMITIO POR RADIA SU DISCURSO A TODA ESPAÑA**

A su entrada en el lugar, el general Primo de Rivera fué ovacionado.

Los palcos estaban colmados de señoras invitadas.

Se leyeron adhesiones de los pueblos de la provincia, ofreciendo el banquete al marqués de Estella la Unión Patriótica, calificándolo de salvador de España.

El discurs o se aguardaba con espectación. Fué oído con respetuoso silencio e interrumpido con aplausos, sobre todo en los párrafos que subrayaban la desaparición de las antiguas organizaciones políticas con sus prácticas electorales engañosas.

El marqués de Estella pronunció su discurso ante un micrófono, conectado con una estación trasmisora do radio, motivo por el cual ha podido conocerse al mismo tiempo en casi todas las provincias españolas donde se siguen con interés las manifestaciones del jefe del Gobierno español.

**LA POLITICA NACIONAL DE ESPAÑA ENCAUZADA HACIA AMERICA**

El general Primo de Rivera, al levantarse fué ovacionado, expresando que la satisfacción que recibe con la sincera acogida de San Sebastián acrece con la presencia de personas que pondrán en el acto, además del número y calidad de los componentes, valores morales avalorados por la presencia de las damas al acto político.

Sorprendió al público que en el discurso abordase Primo de Rivera el tema de la política nacional, que aseguró encauzada primordialmente hacia los países hispano-americanos, donde el Gobierno intensifica el acercamiento práctico firmando tratados recíprocos, emitiendo empréstitos, extendiendo los lazos de aproximación, incluso a los Estados Unidos, demostrando los oyentes una gran complacencia al conocer las orientaciones de la política hispano-americana del Marqués de Estella.

"España es objeto en los momentos actuales de la espectación del mundo, que le prodiga comentarios en tonos de la más alta exaltación, sobre todo en los países americanos donde dejamos nuestra huella en la fe, en la civilización y en el idioma. Aquel mundo americano acaso sintió amargura al despreciarnos, creyendo perdidas aquellas tradiciones históricas que heredaron de nosotros y que querían conservar íntegras. Aquel mundo americano ha tenido ahora una explosión amorosa al ver que España vuelve a ser lo que fué. Precisamente, el doce de octubre próximo, con motivo de la conmemoración del centenario de la Raza, podré exponer muchas realidades, tales como el tratado comercial con Cuba, el empréstito y construcción de barcos de guerra para la Argentina. la cooperación y solicitud constante de todas las repúblicas de origen español, incluso los Estados Unidos donde se honran en tener muchos españoles que van siguiendo el desenvolvimiento de la vida de España y sus acontecimientos políticos".

**EL HECHO HISTORICO DEL TRECE DE SEPTIEMBRE SURGIO EN EL MOMENTO OPORTUNO**

Ensalza la fertilidad de las Uniones Patrióticas, que siembra ideales al igual que produce brotes de civismo en la mujer española. Estas palabras fueron muy aplaudidas.

Afirma que la política del Gobierno encarna la Patria, la Religión y la Monarquía, sin contradicción con otros ideales ni credos. Viene a ser como un código de costumbres de la monarquía, un ideal programa de gobierno de la patria, un término común de todas las ambiciones y todos los anhelos.

"Tuvimos la fortuna — dijo — de que el hecho histórico del Trece de Septiembre surgiera en el momento oportuno. Retardarlo hubiera sido ineficaz. Vinimos al poder en un período de crisis mundial. Hemos marcado el camino en la Europa meridional. Este camino tendrán que seguirlo muchos pueblos.

"Hemos levantado un muro contra los apetitos desordenados y las pasiones exaltadas de gentes de morbosidad mental. La política antes del Trece de Septiembre amenazaba acabar con todo. derribar los fundamentos de la sociedad cristiana, cuyos principios vive España hace veinte siglos. Esto constituirá para nosotros motivo de vanagloria y de orgullo cuando llegue el momento de que la historia lo examine. España servirá de muro de contención al cauce de los desenfrenados apetitos de la humanidad ante Dios y las críticas del mundo entero. Pronto ultimaremos la labor pacifista".

Ensalza el regionalismo sano admitiendo los idiomas y las costumbres típicas que cristalizan en una España indivisible, gobernada por los Reyes con el amor común de todas aquéllas.

**LA ASAMBLEA NO AFECTARA A UN SOLO SECTOR, SINO AL PROBLEMA GENERAL DE ESPAÑA**

"Dedicaré —dijo— algunas palabras a la esencia y carácter de la próxima Asamblea Nacional. Doy por hecho que el Rey, propicio siempre a firmar las determinaciones propuestas por el Gobierno que sean útiles al país, estampará su firma en San Sebastián al decreto que ha de darnos una organización política nueva. Los detalles orgánicos de la Asamblea se conocen bastante, porque la prensa, investigando siempre para informar, pudo anticipar bastante a la pública curiosidad, aunque desconoce el espíritu de la misión fundamental encomendada por el Gobierno a la Asamblea.

"Cuando empezó a hablarse, unos creían que era poco, otros que era mucho. Quienes creían esto último, fundábanse en sentirse bien gobernanos sin la necesidad de organismos nuevos. Quienes decían que era poco estimaban que no siendo elemento competente ni representativo de elecciones populares resultaría un sistema desacreditado.

"Contestaré ambas impugnaciones. No creo que la Asamblea sea mucho, sino lo indispensablemente justo. El Gobierno se rodea de múltiples organismos asesores, que colaboran eficazmente, pero apréciase la frecuencia de numerosas asambleas de carácter especializado, nunca de carácter general, como la de trigueros en Valladolid, la de arroceros en Valencia, la he aceiteros, mineros, etcétera. Todos estarán representados en la Asamblea.

"Ahora, los problemas no afectarán a un solo sector, sino al problema general de España. La Asamblea tendrá además representación ciudadana, integrada por un centenar de presidentes de uniones patrióticas locales, representaciones provinciales y municipales, y algunos puestos dedicados a los patronos, a los técnicos y a los obreros. Estos serán la representación genuina de cada manifestación de la realidad del país en la Asamblea, pudiendo estudiarse todos los problemas y todas las aspiraciones generales, que pasarán por el tamiz de las comisiones, incluso el tamiz pleno de la Asamblea, hasta llegar a manos del Gobierno con esos asesoramientos, inmejorables para resolverlos con un espíritu de estricta justicia.

**LA ASAMBLEA EVITARA LOS PERSONALISMOS EN LA FORMA DE GOBERNAR**

"Habrá también comisiones que se dedicarán al estudio abstracto y sereno de la legislación que someteremos luego a la aprobación del pueblo, para ser norma que regirá en la futura conducta, porque ni España ni la Constitución viven casi tanto como nosotros, ni los códigos, anteriores algunos de ellos a la Constitución, ni muchas leyes, son adecuados a las actuales circunstancias, necesitando ellas la revisión para renovarse. Esto es labor de cátedra y de estudio de gabinete, y no labor del ministro apremiado siempre por las exigencias de la gobernación de cada día. Existen demasiados personalismos en la forma de gobernar. El personalismo incluso se ha concentrado en mi persona por la bondad de quienes me honran con su amistad y por la admiración de otros que olvidan la cooperación entusiasta, las virtudes excelsas y la capacidad máxima de otros.

**HACE FALTA UN ORGANISMO QUE ENCAUCE Y ACONSEJE LA ORIENTACION DE ESPAÑA**

"Creo que la Asamblea no será poco ni mucho, sino lo preciso para gobernar en los actuales momentos. Yo no quiero prever el caso, más por España que por mí, de cualquier accidente fortuito que pudiera sobrevenir y pusiera al país y al Rey en circunstancias de no tener en aquel momento un organismo capacitado y robusto, que asesore, encauce y aconseje la orientación que deba seguir España. No caeré en la ficción de decir que traicionaría a la Patria, teniendo la firme convicción de que todas las elecciones elaboradas hasta ahora han sido engañosas mentiras, con que se corrompía a la opinión pública. No hemos querido apelar a un procedimiento parecido, aun en la seguridad de que los ciudadanos conscientes nos darían todos sus votos. Si no los tuviéramos, el Gobierno tendría la gallardía de utilizar los medios adecuados para restablecer las garantías del Poder público. Por eso quiero un régimen representativo de asesoramientos y un cuerpo consultivo con el que pueda el Gobierno contrastar constantemente todas las opiniones, aquilatando el valor de cada una.

**TODOS LOS COMPONENTES DE LA ASAMBLEA ESTARAN INSPIRADOS EN LA MEJOR VOLUNTAD**

"Tendremos en la Asamblea hombres especializados en el desempeño de cargos; hombres que supieron mover la opinión pública ciudadana en forma de manifestarse por todas partes; tendremos la cooperación de todas las fuerzas vivas del país; hombres cultos, artistas de todas las profesiones, que dedicaron su vida a la biblioteca, y a todas las legislaciones y al análisis de la historia de la vida de todos los pueblos.

"Las Academias de Ciencias Morales y Políticas, la de la Historia y de la Lengua tendrán su representación en la Asamblea. También la tendrán hombres de la minería, y versados en las investigaciones de producciones fruteras y carboneras y en general todos los que tengan un interés que no pueda personalizarse en el individuo ni en la familia, sino ese interés que afecta a multitud de intereses de toda clase y a energías y actividades de todos los órdenes.

"No irá a la Asamblea ningún hombre que no esté debidamente inspirado ni capacitado en la mejor voluntad. Será un programa de realidades, aun siendo de tanto bulto que las califico de iniciales, porque esperamos que cuando nos visiten multitud de americanos con ocasión de nuestras dos grandes manifestaciones de arte, industria y trabajo, en las Exposiciones de Sevilla y Barcelona, puedan encontrar en España tales pruebas de fecundidad y desenvolvimiento que facilitarán el camino para la unión íntima, como la iniciada con Portugal, convenciéndose de que España no se guía por el imperialismo, sino en el deseo de extender nuestra civilización y actividades a todos los pueblos que amamos.

**FINALIZA EL DISCURSO EN MEDIO DE ESTREPITOSA OVACION**

"Así, con el reciente y acertado concierto sobre las aguas del río Duero, que parecían barrera que nos separaba eternamente, van camino de permitirse la utilización de las energías eléctricas para altas industrias que fertilizarán enormes campos.

"Permitidme breves palabras para reiterar la seguridad a San Sebastián de que los pueblos de estos montes seguirán desarrollando una vida espléndida, pues los sacrificios de ahora serán pronto compensados.

"Permitidme en suma, que evoque nuevamente el nombre de España unido al Rey, levantando nuestras copas y gritando: ¡Viva España! ¡Viva el Rey!"

Al finalizar su discurso, el público ovaciona repetidamente al marqués de Estella, desfilando la mayoría de los asistentes por la mesa presidencial para estrecharle la mano, tributándole a la salida una estrepitosa ovación.

# El gobierno soviet quiere sublevar a los moros de las zonas española y francesa

## *Visitan los Reyes la Basílica de la Virgen de Begoña*

BILBAO, Septiembre 4.—(A. P.)—Los Reyes don Alfonso y doña Victoria visitaron esta mañana la histórica basílica de Nuestra Señora de Begoña, oyendo misa en su recinto. Fueron recibidos al pie de la escalinata que conduce a la basilica por los padres jesuítas que tienen el templo a su cargo.

A causa del temporal reinante se suspendieron las regatas anunciadas para esta tarde. El rey Alfonso regresó desde Portugalete a esta Ciudad y esta noche comerá en el palacio del marqués de Arriluce-Ibarra, yendo después a una fiesta que se celebrará en el Sporting Club.

Los Reyes se muestran complacidos de su estancia en esta villa, de donde marcharán mañana para San Sebastián, deteniéndose en Eibar para visitar la Exposición armera.

## LA REPUBLICA DE SANTO DOMINGO CONSTRUIRA UN PABELLON ESPECIAL PARA LA EXPOSICION DE SEVILLA

En Oviedo se reunieron las comisiones conjuntas de patronos y obreros con el fin de buscar una fórmula para resolver la grave crisis minera, reservándose los patronos la contestación

### EMPEZO EL CURSO DE AVIACION MILITAR EN GUADALAJARA

OVIEDO, septiembre 4. (AP) En la patronal minera se reunieron la comisión de obreros y patrones y los representantes del sindicato, manifestando que la situación es cada dia más crítica en las minas. Agregan que por este motivo se están cerrando grupos mineros, en tanto que los abiertos solamente se trabajan tres dias a la semana. El sindicato acudió a esta reunión con el fin de saber si puede esperarse algún alivio próximo.

Los patrones se reservaron la contestación hasta la semana próxima, en que han de reunirse y con los datos a la visa podrán ofrecer una información completa. Expusieron la creencia de que en breve tratarán de perder el menor número posible de dias de trabajo, y la importante sociedad Duro Felguera anunció que sus explotaciones solo dejarán de trabajar un dia por semana desde la entrante. Eso no obstante, ayer hizo un nuevo despido de doscientos cinco obreros.

**LAS OBRAS DE LA EXPOSICION DE BARCELONA**

BARCELONA, septiembre 4. (AP) Una comisión municipal especial ha visitado las obras de la Exposición de Industrias Eléctricas, hallándolas bastante adelantadas. Trabaja en ella gran número de obreros, por cuyo motivo se cree que para el mes de julio de 1928 estarán completados todos los pabellones y la Exposición podrá celebrarse perfectamente en la primavera de 1929.

**LA EXPOSICION DE SEVILLA**

SEVILLA, septiembre 4. (AP)—Se ha reunido la comisión permanente de la Exposición Ibero-Americana, dándose cuenta de que la República de Santo Domingo acudirá al certamen, construyendo un pabellón especial.

Se aprobaron los reglamentos de las Exposiciones de Arte Antiguo, Precolombino y Peruano.

También se tomaron diversas medidas respecto a los hoteles en construcción, con el fin de que dispongan alojamiento sobrado para los visitantes de la Exposición.

**LA VUELTA QUE ELCANO DIO AL MUNDO**

SAN SEBASTIAN, septimbre 4. (AP) Han comenzado en Guetaria las fiestas conmemorativas de la Vuelta al mundo dada por Juan Sebastián Elcano, con cabalgatas históricas y otros festejos.

**EMPIEZA LOS CURSOS EN LA ESCUELA DE AVIACION MILITAR DE GUADALAJARA**

GUADALAJARA, septiembre 4.—(AP) En la nueva Escuela de Aviación Militar Española establecida en esta ciudad han comenzado los cursos que se darán en ella a los pilotos, soldados y otros militares de distintas graduaciones.

La nueva Escuela se ha establecido cerca de la Academia de Ingenieros Militares y se espera que sea de las más concurridas

Ha sido dotada la Escuela de un profesorado escogido y se han realizado obras en el campo de aterrizaje para mejorarlo, dándole condiciones de seguridad.

**DESCUBRIMIENTOS ARQUEOLOGICOS EN CADIZ**

CADIZ, septiembre 4 (AP)— El presidente de la comisión de monumentos, que realiza excavaciones en los extramuros de esta ciudad, ha descubireto una necrópolis romana de la época de Julio César, donde se han encontrado urnas cinerarias, un sepulcro estucado, ánforas, lápidas, monedas, esqueletos, entre ellos el de una mujer completa, y gran número de objetos de gran valor arqueológico.

**EL TEMPORAL CAUSA GRANDES DESTROZOS EN ESPAÑA**

MADRID, septiembre 4. (AP) Azotan fuertes temporales diversos lugares del norte de España, causando algunos daños en el litoral cantábrico. También se han dejado sentir en el Alto Aragón varios pueblos de la provincia de Huesca han experimentado pérdidas de consideración ocasionadas por trombas de agua y exhalaciones.

El rio Jalon ha aumentado su caudal, desbordándose a la largo de su curso y causando destrozos en los campos ribereños.

Comunican desde Marruecos que reina un fuerte temporal en el estrecho, con una densa niebla que se interna tierra adentro, dificultando las comunicaciones.

**LA MEDALLA DEL SUFRIMIENTO POR LA PATRIA**

MADRID, septiembre 4. (AP) El Gobierno ha concedido la Medalla del Sufrimiento por la Patria a la condesa de Torre-Arias, madre del teniente de caballería Don Narciso Pérez Guzmán el Bueno, fallecido heróicamente frente al enemigo en Marruecos.

**DIPLOMATICO ESPAÑOL ASCENDIDO A LIMA**

MADRID, septiembre 4. (AP) Ha sido ascendido a secretario de primera clase de la Legación de España en Lima, Don Manuel Acal y Marín, actualmente secretario de segunda clase en la Legación de Pekín.

**LAS FIESTAS DE SEPTIEMBRE EN MURCIA**

MURCIA, septiembre 4. (AP) Han comenzado las fiestas tradicionales de la Feria de Septiembre, presentando la ciudad un brillante aspecto. El Paseo Reina Victoria ofrece numerosas casetas que se han levantado a lo largo del mismo.

Se inauguró la Exposición de Plantas y Flores, exponiéndose magníficos ejemplares.

La imagen de la Virgen de la Fuensanta fué traida de la ermita donde se venera hasta la Catedral.

**ACERCA DEL MONOPOLIO DEL PETROLEO**

MADRID, septiembre 4. (AP) Comentando el periódico "La Nación" el monopolio de petróleos, dice:

"Los licitantes son numerosos y es cosa manifiesta la posibilidad del monopolio, porque si es cierto que España carece de yacimientos petrolíferos, gracias al proyecto ha podido comprobarse que la nación no necesita estar pendiente de los contratos de suministros de particulares que le quieran o no vender petróleo, pues puede, mediante la intervención del Estado, ejercer un control efectivo sobre la producción petrolífera, lo que equivale a tener producción propia, o sea la garantía de independencia nacional.

"Sabemos que tener dinero no representa seguridad. Fundar el monopolio sobre las eventualidades de los suministros y oscilaciones de los mercados extranjeros y los caprichos e inconveniencias ajenas, sería pueril. Por eso se previnieron tantas cosas en el decreto".

VEASE MAS CABLES DE ESPAÑA EN LA PAG. 22

## EL PERIODICO PARISIENSE "LE MATIN" DA A LA PUBLICIDAD MUY IMPORTANTES DOCUMENTOS, REFERENTES AL ASUNTO

Estos documentos consisten en las cartas cruzadas entre el agregado militar a la embajada soviet en París, el embajador ruso en Berlín y el agente de los soviets en Inglaterra

### COMPRA DE ARMAS Y MUNICIONES PARA LOS MARROQUIES

Además de los cuatro mil fusiles adquiridos en Escocia, compraron ciento cincuenta mil en los Estados Unidos y cuando estaban listos para embarque, éste no fué autorizado

**EN PARIS SE PUBLICAN DOCUCENTOS OFICIALES QUE PRUEBAN LA INTERVENCION SINIESTRA DEL SOVIET CONTRA FRANCIA Y ESPAÑA**

PARIS, septiembre 4.—(Prensa Aliada).—El "Matin" publica una serie de cartas cambiadas entre los señores Volkoff, agregado militar a la Embajada de los Soviets en París; Krestinski, embajador de los Soviets en Berlín, y Gallaher, agente soviético en Londres, que demuestran la existencia de un plan en el que han colaborado el Gobierno de Moscú y los elementos directores de la III Internacional para desorganizar el imperio colonial francés y sublevar a las tribus marroquíes de los protectorados de Francia y de España.

El cuatro de enero del año actual el "Kominter" (Comité revolucionario) de París ordenó al agente Gallaher que hiciera llegar a poder de las tribus rifeñañs una importante cantidad de armas y municiones; entre aquéllas, 2'500 carabinas y 1.500 fusiles. El agente Gallaher contestó el día ocho del mismo mes que había hecho la gestión necesaria en una casa comercial de Dundee Escocia, en lo concerniente a la entrega del material pedido, y en una compañía alemana de navegación, domiciliada en Inglaterra, para el transporte de este material en sus buques.

Tres días después, el "Kominter" de Moscú decidió mantener y reforzar el Comité de socorros a los rifeños con el fin de que pudieran reanudarse las hostilidades en primavera.

El 16 de enero el embajador Krestinski escribió al agregado militar Volkoff que se hiciera lo necesario para reclutar elementos técnicos entre la oficialidad del Ejército alemán con destino al mencionado Comité de socorros añadiendo en su carta que el "mayor" Jurgens había podido obtener en el Estado Mayor alemán importantes datos concernientes a Marruecos.

El día 29 del mismo mes el agente Gallaher escribió el agregado militar Volkoff anunciándole haber recibido de la sociedad soviética Arcos, establecida en Londres, 10,000 pesetas y municiones en cantidad, especialmente cintas de ametralladoras cartuchería para pistola y granadas de mano del tipo usado po rel Ejército británico, todo lo cual había sido embarcado ya.

El día 31 el señor Kameneff, inspector general del Ejército rojo de mar y tierra, dirigió desde Moscú una carta al Comité revolucionario español de París, una extensa carta, en la que exponía a grandes rasgos el plan de operaciones que se proponía realizar en Marruecos, preconizado especialmente como medida necesaria para llegar a derribar el actual régimen de gobierno en España.

Finalmente, en 18 de marzo el agregado militar Wolkoff dirigió a su colega Arkassoff, delegado militar de los Soviets en Marruecos, otra carta, en la cual le transmitía la orden expresa del Comité revolucionario de intensificar la actividad de las tribus sublevadas hasta llegar a resultados tangibles que permitieran ayudar a la realización del plan propuesto.

Como ahora se ha presentado cierta agitación entre las tribus de la zona francesa en Mequinez, donde nunca antes se había sentido malestar, "La Matin" lleva a la publicidad todos esos detalles relacionándoles con los sucesos actuales y protestando enérgicamente de la campaña soviética "que parece no cesa y que demuestra especial empeño en que se turbe la paz tan completamente lograda por la cooperación del esfuerzo hipano-francés en Marruecos.

**EL SOVIET COMPRA 150 000 FUSILES A NUEVA YORK Y EL GOBIERNO DE WASHINGTON PROHIBE LA EXPORTACION**

WASHINGTON, septiembre 4.—(U. P.)—Las negociaciones que venían haciendo los agentes del Gobierno Soviet en Nueva York para la compra de 150.000 fusiles se han visto interrumpidas por la negativa del Departamento de Estado a permitir la exportación de ese armamento, que todos se preguntan a donde irán destinados.

Cuando hace pocos días llegó a Washington un abogado, que representaba a las dos partes contratantes, con la información de que el contrato para la venta de las armas estaba listo para la firma y que los fusiles se encontrban ya almacenados en Nueva York, se le comunicó por el Departamento de Estado que desaprobaba tal operación, aunque no existe ningún embargo para el embarque de armas y municiones a Rusia análogo al que existe contra México.

En vista de este aviso oficial las negociaciones se ha naplazado temporalmente, aunque se tiene entendido que los agentes compradores del Soviet tienen el propósito de proceder al embarque de los fusiles a bordo de un buque en la bahía de Nueva York con el fin de poner a prueba la legalidad de la decisión del Departamento de Estado.

Los funcionarios del citado Departamento dijeron que se habían hecho varias solicitudes para el embarque de armas a Rusia, pero que no darían a conocer los nombres de los solicitantes, debido al carácter confidencial de tales peticiones.

No han querido decir los funcionarios de Estado si el Gobierno impedira el embarque de los 150.000 fusiles en el caso de que se intente realizarlo no obstante la desautorización del Gobierno.

Entre los diplomáticos de Washington, que tienen instrucciones de sus Gobiernos para seguir con interés todas las actividades del Soviet en este país, el hecho de que los agentes rusos hayan tratado de obtener armas en los Estados Unidos se interpreta en el sentido de que les han sido cerrados los mercados europeos. Hasta hace poco, las órdenes rusas para armas y municiones se colocaban en su mayor parte en Alemania, pero se recuerda ahora que coincidiendo con la ruptura de relaciones entre Londres y Moscú, después del registro practicado por la policía londinense en el edificio de la Arcos Limited, el ministro de Estado Stresemann se unió a los estadistas europetos en el aviso que pasaron a las autoridades soviéticas para que pusieran fin a sus actividades subversivas.

**FRANCIA TOMA MEDIDAS CONTRA EL SOVIET EN PARIS**

PARIS, septiembre 4.—(AP).—Asume grandes proporciones en todos los periódicos la campaña pidiendo la dimisión de Christian Rakowsky, como embajador del Soviet en París. La prensa toda trata el asunto con la mayor acritud. Hasta el sobrio y sereno "Le Temps" dice que deben adoptarse medidas para impedir que el embajador soviético continúe excitando a los obreros a rebelarse contra el Gobierno burgués e invitando a los soldados de la nación y de las colonias a desobedecer las órdenes de sus jefes.

El Ministerio de Estado publicó hoy una nota oficial relativa al incidente Rakowsky, diciendo que el Gobierno Soviet, por conducto del ministro de Estado Tchitcherin, ha desaprobado la conducta de su embajador "reprobando de la manera más formal la idea de que cualquiera de sus representantes en Francia pudiera abrigar de organizar la insurrección y la deserción en el territorio francés metropolitano o colonial mientras el Gobierno Soviet mantiene las más pacíficas relaciones con el de Francia".

Se dice extraoficialmente que el incidente terminará probablemente con la dimisión de Rakowsky.

## EL REY ALFONSO PRESIDIRA EL ACTO INAUGURAL DEL "RASCA-CIELOS" DE LA ASOCIACION DE LA PRENSA MADRILEÑA

MADRID, septiembre 4. (U. P.) Hace próximamente treinta y dos años que los periodistas madrileños convinieron la necesidad de asociarse con el fin de prestarse mutua ayuda y asistencia.

Desde entonces, la Asociación de la Prensa ha luchado denonadamente para llegar al estado próspero en que se encuentra, después de haber acudido a cuantas vicisitudes y necesidades pasaron los periodistas madrileños, los cuales sienten por su agrupación un afecto y un reconocimiento sinceros. En honor a la verdad, debe señalarse que la Asociación halló desde el primer momento un ambiente de simpatía por parte del pueblo de Madrid, que se tradujo y se traduce en ayuda tan generosa como desinteresada; sin ella es indudable que no hubiera podido subsistir.

La Asociación cuenta con un cuadro de médicos en el que figuran los nombres más eminentes de la Facultad; cada enfermedad, cada afección, tiene su especialista, además de los médicos de distrito. El año pasado la Asociación pagó a su cuerpo de médicos 32.400 pesetas.

Tiene además la Asociación un consultorio donde reciben auxilio gratuito cuantos están relacionados en algún modo con la prensa, incluso los vendedores de periódicos, y una farmacia por cuyo traspaso abonó no ha mucho 59.000 pesetas.

En los primeros treinta y un años de vida de la Asociación, es decir, hasta el año pasado, tuvo un ingreso de tres millones de pesetas, y dentro de poco será dueña de un soberbio rascacielos, que valdrá algo más de ocho millones de pesetas.

El palacio de los periodistas se inaugurará probablemente el próximo mes de octubre y al acto se le dará la mayor solemnidad posible, asistiendo además del Rey, que colocó la primera piedra del edificio y el Gobierno, periodistas de toda España y de las naciones americanas de habla española.

El edificio, que será uno de los más altos de Madrid, tendrá catorce pisos y los sótanos. En la planta baja se instalarán un café y un teatro capaz para 2.000 personas, que serán arrendados por la Asociación a los que ofrezcan mejores condiciones. Ya se han presentado postores con proposiciones realmente tentadoras.

Los periodistas se reservarán por lo menos cinco pisos, pues se pretende que tengan cuanto sea preciso para trabajar en buenas condiciones. Se instalarán cabinas telefónicas, salas de lectura, bibliotecas, etcétera.

Habrá residencia para los periodistas extranjeros, siempre que sean transeuntes, y se creará una sección hispanoamericana que estreche aún más las relaciones, ya tan fraternales, entre los periodistas de la vieja y la nueva España.

Como dato curioso consignaremos que de aquel grupo de periodistas que hace treinta y dos años formó la primer junta directiva de la Asociación de la Prensa, en los que figuraban Moya, Vicenti, Muñoz y otros, sólo queda el veterano Fernando Soldevilla y ojalá sea por muchos años.

Entre las muchas cosas que tiene la Asociación en beneficio de los periodistas figura el premio a la vejez, instituido hace tres años, consistente en un importante obsequio en metálico que anualmente se hace al periodista viejo que no pudo conquistarse una buena situación económica. El primer año fué para el siempre activo Eusebio Montes; el segundo, se le entregó al venerable José Nakens, que poco después pasó a mejor vida, y el correspondiente a este año será para el antiguo periodista José Zahonero.

Para lo futuro, la Asociación tiene magníficos proyectos, entre los que figuran un sanatorio para periodistas y sus familias; una escuela para hijos de periodistas, los cuales podrán obtener un oficio o una carrera, según los casos; y la creación del Montepío, que servirá en muchas ocasiones para arrancar de la miseria a muchos compañeros que envejecieron, sin suerte en el ejercicio de la ingrata profesión.

Réstanos decir que el presidente perpetuo de la Asociación de la Prensa es don José Franco Rodríguez, por quien los periodistas sienten verdadera veneración, y que el alma de la Asociación es el incansable Eduardo Palacio Valdés a quien pensamos nombrar Secretario perpetuo, no obstante haber expuesto en muchas ocasiones su deseo de retirarse a descansar.

M.E.C.D. 2016