SECCION 1ª

EL TIEMPO
ESTADO DEL TIEMPO
LA NOTA DEL OBSERVATORIO
VEASE EN ESTA PAGINA

DIARIO DE LA MARINA

EDICION DE LA MAÑANA
INFORMACION CABLEGRAFICA MUNDIAL
POR NUESTROS HILOS DIRECTOS

SECCION 1ª

AÑO XCV.—NUM. 196. El periódico más antiguo de Cuba

LA HABANA, SABADO 16 DE JULIO DE 1927.—NUESTRA SEÑORA DEL CARMEN

Acogido a la Franquicia Postal 28 PAGINAS.—5 CENTAVOS

SE PODRA ENVIAR DINERO A ESPAÑA POR GIRO POSTAL

TABACOS Y OTROS PRODUCTOS, HASTA UN PESO DE ONCE LIBRAS PODRAN ENVIARSE POR PAQUETE POSTAL A LA GRAN BRETAÑA

EL CONVENIO POSTAL CONCERTADO CON INGLATERRA HA SIDO APROBADO Y SERA FIRMADO QUIZA EN LA SEMANA PROXIMA, OFRECIENDO VENTAJAS MUY POSITIVAS PARA LOS PRODUCTOS DE LA GRAN BRETAÑA Y DE ESTE PAIS

EL SECRETARIO DE HACIENDA SE EMBARCA PARA LOS ESTADOS UNIDOS

EL VIAJE DEL DOCTOR GUTIERREZ DE CELIS A NORTEAMERICA TIENE POR OBJETO DE FIRMAR EN NOMBRE DEL GOBIERNO DE CUBA LOS NUEVE MIL BONOS DE MIL PESOS CADA UNO, VALOR DE LOS CERTIFICADOS DE ADEUDO VENDIDOS

Breves momentos estuvimos hablando ayer con el Secretario de Hacienda, quien nos informó haber celebrado una extensa entrevista, relacionada con el convenio de Bultos Postales con el Reino Unido de la Gran Bretaña con los señores Ingeniero Rafael Sánchez Aballí Secretario de Comunicaciones e interino de Estado, el señor Ministro de Inglaterra y el señor Aurelio Portuondo, miembro de la Comisión de Aranceles.

En dicha entrevista se trató extensamente del referido convenio, el cual ya está aprobado faltando solamente pequeños detalles para que sea firmado muy posiblemente en la próxima semana. Del referido convenio se están haciendo las copias en los idiomas español e inglés.

Por dicho convenio Inglaterra y sus posesiones coloniales podrán hacer con la República de Cuba su intercambio de bultos postales hasta el máximo de once libras de peso.

En la reglamentación del Convenio se encuentran muchas ventajas para la exportación de los productos cubanos, inclusive el tabaco elaborado o en cualquier otra forma.

Se está tratando de llegar a un acuerdo con el Gobierno Inglés para conseguir que los cónsules ingleses acreditados en la República de Cuba puedan cobrar los derechos arancelarios y sus impuestos al tabaco, a fin de que de esta manera el receptor pueda recibir sin ninguna demora la mercancía que haya solicitado del mercado cubano.

(Continúa en la pág. DOCE)

Por correo se podrán enviar a cualquier lugar de España los giros de $100 necesarios para completar cualquier cantidad que se desee girar

Ayer se recibió en la Secretaría de Comunicaciones ya firmado por el Departamento de Comunicaciones de España, el convenio sobre Giros Postales entre dicha nación y la República de Cuba.

Quince años hace ya que se iniciaron estas gestiones por ambos Gobiernos, pero hasta ahora no pudo ser una realidad, debido a las activas gestiones del Gobierno del Gral. Machado, secundado brillantemente por los Sres. Ing. Rafael Sánchez Aballí y Juan Clemente Zamora, Secretario y Subsecretario de Comunicaciones, respectivamente.

Este convenio se pondrá en vigor dentro de pocos días, pues, como antes decimos, ya fué acordado por la Administración española y firmados los documentos originales que obran en poder de la Secretaría de Comunicaciones. En la próxima semana lo firmará el Secretario Sánchez Aballí, y posiblemente para el día primero de agosto estará implantado dicho importante servicio.

Este servicio de Giros Postales con España prestará un gran beneficio a los que giran pequeñas cantidades de dinero, pues tienen la ventaja que desde cualquier oficina de Correos de Cuba donde se encuentre instalado el servicio de Giros Postales pueden hacer los giros a cualquier lugar de España y sus colonias, en cantidad de uno a cien pesos. Pueden también girarse cantidades mayores de cien pesos, obteniendo tantos giros por esa suma como sean necesarios para completar la cantidad que se desee enviar.

Un positivo beneficio reportarán las Administraciones de Correos de España y la de Cuba a las clases modestas que con alguna frecuencia envían sus pequeños ahorros a sus familiares, dado que esta forma de enviar dinero facilita grandemente el envío y recepción de la cantidad girada sin más trámite para efectuar el cobro que la presentación del recibo en la Administración de Correos destinataria.

EL GENERAL PRIMO DE RIVERA, POR MEDIO DEL "DIARIO DE LA MARINA" FELICITA A CUBA POR HABER SIDO FIRMADO EL TRATADO

EL "CASINO ESPAÑOL" DE LA HABANA, LAS COLONIAS CONFEDERADAS, EL COMITE DE SOCIEDADES ESPAÑOLAS, INDUSTRIALES Y COMERCIANTES FELICITAN AL GENERAL MACHADO, AL MARQUES DE ESTELLA Y AL EMBAJADOR DE CUBA

EL Jefe del Despacho de la Secretaría de la Presidencia, doctor Ricardo Herrera, recibió a la una de la tarde de ayer, cuando el señor Presidente se encontraba en su finca de Santiago de las Vegas, el siguiente despacho cablegráfico, firmado por el Jefe del Gobierno Español, General Primo de Rivera, y el Embajador de Cuba en la Nación amiga, doctor Mario García Kohly:

"Madrid, Julio 15 de 1927.
Presidente de la República.
Habana.

En este momento queda firmado Tratado Comercial entre España y Cuba que consideramos anuncio del mayor estrechamiento de relaciones de todas clases entre los dos países y con este motivo enviamos a Vuecencia reunidos el testimonio de nuestra mayor consideración y afecto.

ESTELLA—GARCIA KOHLY."

El General Machado, al conocer dicho despacho, dictó el siguiente mensaje:

"Al Excelentísimo señor Marqués de Estella, Presidente del Consejo y Ministro de Estado: Acabo de recibir y agradezco el afectuoso mensaje suscrito por Vuestra Excelencia y el Embajador García Kohly y que me fué enviado en el acto de la firma del Convenio Comercial del cual espero también se deriven múltiples ventajas en las ya cordialísimas relaciones de Cuba y España.

(f.): GERARDO MACHADO, Presidente de la República de Cuba."

PRIMO DE RIVERA SALUDA AL PUEBLO CUBANO POR MEDIO DEL "DIARIO DE LA MARINA"

MADRID, julio 15 (Por Rafael Suárez Solís).—El Tratado de Comercio hispano-cubano se ha firmado justamente a la hora en que hacía dos años que el embajador García Kohly inició las negociaciones. Se trata del primer tratado de comercio que Cuba celebra con otros países, excepto los Estados Unidos, y el primero que concierta España con un país hispano-americano.

Se estima que las grandísimas concesiones que se hacen al tabaco facilite normas al trato con otros países, que gravan a la rica hoja con derechos leoninos.

El embajador recibe infinidad de cables de felicitación de Cuba y de entidades comerciales e industriales.

Primo de Rivera, momentos después de la firma, expresó la gran satisfacción que sentía al demostrar a Cuba prácticamente sus afectos y simpatía, y nos hizo las siguientes declaraciones, exclusivas para el DIARIO DE LA MARINA:

"Experimento un gran honor al colaborar con el Presidente Machado, que si bien representamos sistemas políticos distintos, nos equiparamos en concomitancias espirituales y conductas patrióticas. Pláceme saludar en esta ocasión al pueblo de Cuba por mediación del DIARIO DE LA MARINA".

TAMBIEN POR MEDIO DEL "DIARIO DE LA MARINA" SE DIRIGEN A CUBA LOS TABAQUEROS

Los representantes en España de las fábricas cubanas de tabaco nos envían el siguiente mensaje, también exclusivo para el DIARIO:

"En esta fecha histórica rogamos al DIARIO DE LA MARINA, que constante y vigorosamente mantuvo la campaña desde tiempos de Don Nicolás, un homenaje publicando en sus columnas la entusiasta enhorabuena que dirigimos a la Unión de Fabricantes de Tabacos y Cigarros, suplicando a usted y al DIARIO acepten el homenaje de nuestra gratitud".

Copia literal del escrito y cables cursados por el Casino Español de la Habana, las Colonias Confederadas y el Comité de Sociedades Españolas capitalinas, con ocasión del Tratado Comercial entre España y Cuba:

"Habana, julio 15 de 1927.—Honorable señor Presidente de la República.—Palacio Presidencial.— Ciudad.—Honorable señor: El Casino Español de la Habana, interpretando el sentir de las Colonias Españolas Confederadas y el de las colectividades que integran el Comité de Sociedades Españolas capitalinas, felicita cordial y efusivamente a usted y a su Gobierno, por la aprobación impartida el 13 del actual, en Consejo Extraordinario de Secretarios, al Tratado Comercial entre esta República y Madre Patria. La firma definitiva de ese Tratado, anunciada para hoy, ha de ser motivo de legítima satisfacción para los contratantes, tanto por el interés que pusie-

(Continúa en la pág. ULTIMA)

CAMAGUEY SUFRE INTENSAMENTE LA CRISIS AZUCARERA ACTUAL A CAUSA DEL CAPITAL QUE ESTA IMPRODUCTIVO

Débese esta anomalía a los millones de arrobas de caña no molidos en la zafra actual

HABLANDO CON EL DR. TOME

Necesidad de que se pongan en vigor los aranceles y de que se haga buena red de carreteras

Dr. Manuel Tomé Varona

Señores que presenciais desde vuestras tribunas rudas y empinadas las divertidas sesiones parlamentarias de la Cámara; no esperéis que este diputado inquieto en sus maneras, cordial en sus afectos, atildado en el vestir, de porte distinguido, que os saluda siempre con una sonrisa acogedora, intervenga en todos los debates.

Manuel Tomé, a quien nos referimos, buen abogado, buen orador, inteligente y culto, puntual a las asambleas del Congreso, prefiere adoptar allí la actitud de un pacifífico transeunte a imitar la conducta de aquellos de sus compañeros que se creen en el caso de ofrecer su criterio como un laudo, en cualquier asunto, ya sea terrenal o divino.

El representante camagüeyano se reserva en espera de la oportunidad que le facilite el modo de lucir sus conocimientos y evidenciar sus dotes de orador atento a la frase pu-

(Continúa en la pág. ONCE)

LA CAUSA CONTRA LOS "COMUNISTAS"

El Secretario de Justicia y el jefe de la judicial estuvieron ayer con el juez especial

Ayer mañana conferenciaron largo rato en el local del juzgado de guardia, en el edificio de Prado 15, donde está instalado el juzgado especial en la causa por Rebelión, el juez, Dr. Quesada, y el Secretario de Justicia, licenciado Barraqué. También sostuvieron una extensa conferencia el Juez y el Jefe de la Judicial, Sr. Fors.

A pesar del hermetismo oficial, pudimos saber que se están practicando registros en la Habana y en varias localidades del interior, y que en breve serán decretadas nuevas detenciones de obreros y de elementos intelectuales, algunos de

(Continúa en la pág. DOCE)

Una exigencia que es perjudicial para el turismo y para Cuba

La señora de un ciudadano de los Estados Unidos no pudo ayer desembarcar libremente

Se ha registrado ayer un hecho en nuestro puerto, a la llegada del vapor "Cuba", procedente de los Estados Unidos, que de repetirse pudiera culminar en dar al traste con el turismo.

Todo el mundo conoce la libertad que para sí reclama la mujer norteamericana, de viajar sola, bien si es casada soltera o de otra condición de estado civil.

La Orden Militar de la primera intervención americana que puso en

(Continúa en la pág. DOCE)

Un nuevo sistema científico para el tratamiento de la delincuencia y del delito

Ha comenzado a funcionar en la Secretaría de Gobernación y al frente del mismo se halla el doctor Israel Castellanos, médico antropólogo, el que nos hace algunas interesantes declaraciones

Hace pocos días al hacerse la delineación de los nuevos presupuestos que ya rigen desde el día primero de julio, se creó en la Secretaría de Gobernación un puesto novísimo: el de médico-antropólogo y el nombramiento recayó en una personalidad bien conocida y estimada por sus trabajos: el Dr. Israel Castellanos, que hasta ahora ha sido Jefe del Gabinete Dactiloscópico también de la misma Secretaría. Hablando con el agraciado de los caracteres del nuevo cargo y de su importancia, hemos descubierto algo interesante y sugestivo: una orientación nueva en favor de la ciencia para obtener de ésta innovaciones que ya practican muchos países, desechando viejos métodos y desusadas teorías del delito y de los delincuentes.

El Dr. Israel Castellanos que es un joven sencillo y modesto nos dijo:

—Le agradezco la oportunidad que me ofrece de hacer conocer mis ideas acerca del Decreto Presidencial 1022.

(Continúa en la pág. NUEVE)

UN HOMENAJE A THOMAS A. EDISON

El Sr. Presidente de la República ha enviado al eminente inventor una carta de congratulación

El señor A. Harry Moore, Gobernador del Estado de New Jersey, ha participado al Honorable General Machado su deseo de presentar al señor Thomas A. Edison, en el acto que en su honor ofrecerán el 12 de agosto próximo en los Laboratorios Edison los empleados y amigos del gran inventor, cartas de felicitación de los Jefes de Estado de todo el mundo.

Y el señor Presidente, accediendo gustoso a lo interesado, ha dirigido la siguiente carta al insigne Edison:

Habana, julio 12 de 1927. Señor Thomas A. Edison. Orange, N. J. Muy distinguido señor: La iniciativa del señor A. Harry Moore, Gobernador del Estado de New Jersey, de ofrecer a usted, como un homenaje, felicitaciones de los Jefes de Estado de todos los países, con ocasión de celebrarse el quincuagésimo aniversario del maravilloso descubrimiento del principio de fijar y reproducir la voz humana y otros sonidos, me ha parecido magnífica y me adhiero a ella complacidísimo, ya que, en efecto, el mundo entero debe agradecimiento a usted, grande entre los grandes, genio fecundo que tan poderosamente y de manera tan diversa ha contribuido al progreso de la humanidad.

Acepte estas líneas como testimonio de la gratitud y de la admiración mías y del pueblo que represento, con los mejores deseos por su ventura, **Gerardo Machado.**

La 2a. conferencia de inmigración y emigración de 1928

La comisión organizadora de la misma se reunió ayer y tomó varios acuerdos

En el Despacho del Subsecretaro Campa en la Secretaría de Estado se reunió al Comisión Organizadora de la Segunda Conferencia Internacional de Emigración e Inmigración que debe inaugurarse en la Habana,

(Continúa en la pág.

LOS INDUSTRIALES CUBANOS PIDEN QUE EXIMAN DEL PAGO DEL UNO Y MEDIO POR CIENTO A LAS MATERIAS PRIMAS

Como quiera que los productos fabricados con éstas pagan luego el aludido impuesto del uno y medio por ciento, resulta que los industriales vienen abonando un tres por ciento

La Asociación de Industriales de Cuba, que tanta preponderancia ha adquirido en estos últimos años y que está llamada a ser un poderoso factor en el desenvolvimiento de nuestra riqueza industrial tan pronto sean puestos en vigor los nuevos aranceles que de alguna manera protejerá la manufactura de mil variados artículos que en la actualidad importamos del extranjero, hará en estos días una visita al Presidente de la República, General Machado, que tiene la mayor importancia.

Tratan los industriales nacionales que se promulgue el decreto que fué acordado hace algunos meses en Consejo de Secretarios, para que se les exima del pago del uno y medio por ciento a los que importan materias primas para la elaboración de algunos artículos, toda vez que al hacerse la fabricación y ponerse en la circulación del consumo, vuelve a pagar el uno y medio por ciento, que eleva prácticamente el impuesto al tres por ciento, encareciendo en su origen la mercancía de modo extraordinario.

El señor don Avelino Pérez es uno de los autores de la justa demanda que ya fué favorablemente informada en su época, hace algunos meses por el anterior Secretario de Hacienda, doctor Hernández Cartaya de Gobierno al grado de haberse conv y tratado con sus demás compañeros feccionado el decreto que no ha llegado a promulgarse.

ROTOS LOS MUROS DE CONTENCION, LAS AGUAS PARA ABASTECIMIENTO DE SANTIAGO INVADEN VARIOS BARRIOS

El tanque cuyas paredes se derrumbaron media 30 metros de largo por 3 de alto y 28 pulgadas de espesor, teniendo una capacidad de tres millones trescientos mil galones de agua

SANTIAGO DE CUBA, 15 de julio. —DIARIO, Habana. — El vecindario de esta capital parece predestinado a morir de sed. Cuando el agua comenzaba a escasear por la persistente sequía y era Obras Públicas la encargada de servir el precioso líquido a los habitantes de Santiago de Cuba, cuatro veces por semana, esta mañana ante la confusión y aun el espanto general, sintióse a las siete y media y hacia la parte alta de la ciudad, un ruido atronador, producido donde se encuentra el depósito de agua para su distribución en la urbe, con capacidad para tres millones 360 mil galones.

Este tanque, llamado de Santa Ana, encontrábase completamente lleno, desplomándose una de sus paredes laterales que media 30 metros de largo por tres de alto y 28 pulgadas de espesor, que fué contruido durante el Gobierno del general José Miguel Gómez, habiéndosele hecho, en época del general Menocal, una adición para ampliarle, aumentando

(Continúa en la pág. DOCE)

PERDIDA DE 28,000 SACOS DE AZUCAR

Procedía de Cuba y se perdió al hundirse el vapor "Sagaland" al chocar con el "Veendam"

NUEVA YORK, julio 15. — (A. P). — Veinticinco marinos se dirigían esta noche hacia Nueva York en el trasatlántico holandés Veendam, náufragos de su vapor, el "Sagaland", hundido en una colisión con aquél. Uno de los tripulantes del "Sagaland", que es de bandera noruega, pereció ahogado en treinta brazas de agua.

El "Veendam" holandés, y el "Sagaland" chocaron poco antes de la madrugada de hoy a cinco millas del barco-faro de Nantuckett, y el vapor noruego, que tenía 2,677 toneladas de desplazamiento y llevaba en sus bodegas 28,282 sacos de azúcar cubano, se hundió en quince minutos.

El "Sagaland" estaba tripulado por veintiseis hombres contando al capitán A. Pederson. Cuando los dos buques chocaron, veinte de los marinos pudieron saltar al "Veen-

(Continúa en la pág. DOCE)

LOS IMPORTADORES DE ARROZ SE QUEJAN A HACIENDA DE LOS DERECHOS QUE SE LES FIJAN EN EL ARANCEL

No creen que sea práctico introducir el arroz sin descascarar y aseguran que en la forma actual son empleados mayor número de trabajadores y el pueblo puede comer arroz a mejor precio

Los comerciantes importadores de arroz de esta plaza hicieron entrega en el día de ayer al doctor Gutiérrez de Celis, secretario de Hacienda, de un razonado escrito contra el propósito de elevar en los nuevos aranceles los derechos de aduana al arroz limpio y descascarado y rebajar los mismos al que viene a ser elaborado a Cuba. Como la exposición lo dice todo, la insertamos gustosos, porque es un problema nuevo, interesante, que sin duda alguna ha de resolver en justicia el secretario de Hacienda. Dicen así los importadores de arroz:

Señor Secretario de Hacienda.

Honorable señor:

Los que suscriben, comerciantes cubanos habituales importadores de arroz, sorprendidos con las manifestaciones que la prensa atribuye al Honorable Señor Secretario de Estado, Dr. Martínez Ortiz, en relación con este artículo, comparecen ante usted, suprema autoridad en la materia y como mejor proceda respetuosamente exponen:

Que consideran perjudicial para las rentas del Estado y altamente oneroso para el pueblo consumidor, especialmente para las clases obreras, cuyo principal sustento es el arroz, la tributación de UN PESO VEINTE CENTAVOS los 100 kilos con cáscara y DOS PESOS CIN-

(Continúa en la pág. DOCE)

A LAS CUATRO DE LA TARDE HOY SE REUNIRAN EN "LA TROPICAL" LOS "INCONDICIONALES DEL GRAL. MACHADO"

Se ha organizado un servicio especial de tranvías y otro de ómnibus, este completamente gratis, para el traslado a los citados jardines de los asistentes a este homenaje

Esta tarde a las cuatro, como se ha venido anunciando, tendrá efecto en los Jardines de La Tropical el Homenaje que los Incondicionales del General Machado celebrarán en honor del señor Presidente de la República.

La Comisión Organizadora de este acto ha trabajado con gran actividad y entusiasmo y sus esfuerzos han de verse coronados por el éxito, a juzgar por las noticias que tenemos.

Además del cuidado y buen gusto con que ha sido adornado el local por los Incondicionales del General Machado, que ha organizado y preside el doctor Clemente Vázquez Bello, los asistentes serán objeto de múltiples atenciones. Para la conducción de los afiliados de esta Organización, que son los que ofrecen el homenaje, se ha obtenido que la Havana Central ponga un

(Continúa en la pág. DOCE)

NO VOLARA FRANCO DE LA CORUÑA A LA HABANA

MADRID, julio 15. (U. P.) El comandante Ramón Franco ha desmentido hoy rotundamente la noticia publicada en Nueva York de que se propone hacer un vuelo de 4,300 millas desde la Coruña a la Habana. Tal rumor tuvo su origen en París, asegurándose que Franco quería ser el primer aviador en cruzar el Atlántico de este a oeste.

Franco dice que tal vuelo es prácticamente imposible ahora, porque carece de aeroplanos para intentar tamaña empresa.

Agregó que se propone hacer en la próxima primavera un vuelo al rededor del mundo. El avión para este vuelo está construyéndose.

ESTADO DEL TIEMPO

HABANA, 15 julio.—DIARIO, Habana.—Estado tiempo viernes 7 a. m. Mar Caribe buen tiempo barómetro sobre la normal excepto ligeramente bajo con nublados y lluvias en extremo occidental, vientos moderados a frescos del Este al Sudeste. Golfo México y Atlántico norte de Antillas buen tiempo, barómetro alto excepto algo bajo la normal en mitad occidental Golfo vientos del Este al Sur moderados a frescos. Pronóstico Isla, régimen de buen tiempo con turbonadas diseminadas por el territorio hoy y el sábado. Vientos del Nordeste al Sur flojos a frescos.

Observatorio Nacional

(Continúa en la pág. DOCE)

FORESTIER, el mago de la jardinería, nos dejó magníficos proyectos de ensanche y embellecimiento para la Habana futura, y elogio nuestro servicio actual de limpieza de calles. Contribuya usted a que nuestra ciudad esté siempre limpia

LA SOCIEDAD CUBANA TRIBUTO ANOCHE UN HOMENAJE CORDIAL DE ADMIRACION Y DE AFECTO AL DR. ANGEL A. ABALLI

En nombre del comité organizador hizo la ofrenda del homenaje el doctor López del Valle, el Dr. Cornide abocetó la figura de Aballí como catedrático y el Dr. Cortina, su vida y su obra

DISTINGUIDAS DAMAS LE ENTREGARON EL "ALBUM DE ORO"

Digno del ilustre profesional en cuyo honor se efectuó, resultó el homenaje que la sociedad cubana tributó anoche al doctor Angel Arturo Aballí. Largos días de preparación; suma de afectos engendrados en muchos años de próximos y eminentes servicios; adhesión sincera de discípulos, de compañeros y de clientes agradecidos para quien Aballí ha sido ángel salvador en horas angustiosas; damas a las que el médico conservó un día el girón color rosa de su alma, asaltado en la cunita por las caricias de la muerte, todos contribuyeron al tributo. Y puede afirmarse que nunca, en fiestas de esta índole hubo un concurso tan unánime, que anoche llenaba la sala de Payret y se desbordaba en los palcos y grillés, participando con sincero júbilo a una demostración de afecto y gratitud.

La figura del médico de niños que

(Continúa en la pág. DOCE)

SUSCRIPTORES:

Para anuncios económicos en horas de oficina llame a los teléfonos M-4115 M-3378

Después de las cinco de la tarde y en días festivos llame al Teléfono A-3856

PARA SUSCRIBIRSE LLAME AL M-84-04

M.E.C.D. 2016

DIGESTIVO GRAVI
CURA DISPEPSIA ACIDA.
ACEDÍAS, LLENURAS, ERUPTOS AGRIOS,
HIPERCLORHIDIA, BILIOSIDAD, HIGADO GASTRALGIA.

LIQUIDAMOS
QUINIENTOS TRAJES DE "CRASCH"
confeccionados en New York, del más puro lino Inglés 25 0|0 más baratos que en fábrica
Desde $10.95
"La Casa Americana"
GALIANO 88 entre SAN RAFAEL Y SAN JOSE — TELEFONO A-3614
6936 alt 7d-12

VINO DE CAFEINA HOUDÉ
Antineurasténico
Estimulante del Sistema muscular
Convalecencia
Influenza
Poderoso Tonico General
DOSIS:
De 3 á 6 cucharadas comunes por dia
DEPÓSITO GENERAL:
Laboratorios HOUDÉ,
9, Rue Dieu, París

FUNERARIA ANGEL MESA
COLON 9. - TELEFONO A-4118
CAJA DE BRONCE: EL TENDIDO Y CARROZA CON 4 PAREJAS: $300.
LA UNICA CASA QUE DA FACILIDADES EN EL PAGO

LA 3a. IMPERIAL
Casa de Préstamos de Barro y Sánchez
COMPOSTELA No. 123. — Teléfono M-2893.
REMATE
Por el presente anuncio se avisa a toda persona que tenga contratos de préstamos vencidos en esta casa; porque el día 18 del actual a las 8 a. m. es el señalado para vender en pública subasta todo contrato vencido.
Los interesados pueden rescatar sus prendas previo el pago de las deudas y gastos hechos hasta el momento de la subasta.
BARRO Y SANCHEZ.
6987 2d-15

FELIPE RIVERO Y ALONSO
ABOGADO Y NOTARIO
Se entregan con su legalización Consular las escrituras destinadas al extranjero. Rapidez en el despacho de toda clase de escrituras. Traducción para protocolarlos de documentos en los idiomas inglés y francés.
EDIFICIO:
BANCO COMERCIAL DE CUBA
AGUIAR, 73, Dptos. 710, 11 y 12. — Teléfono M-1472.

DIGESTION ASEGURADA
de todos los alimentos
ELIXIR DU Dr. MIALHE
Farmacia 8, rue Favart PARIS.
del Dr MIALHE profesor en la Facultad de Medicina.
LAB-LACTO FERMENT MIALHE
DIGESTION
José Sarrá Habana — Spécial de la LECHE — 41 Teniente Rey

NOTICIAS DE LA TERMINAL

LA LINEA DEL FERROCARRIL DEL NORTE A SANTA CLARA, NO SERA IMPLANTADA YA EN SEPTIEMBRE

No será suprimido ningún tren de viajeros sino que, por el contrario, se aumentará el servicio con nuevos "gas car" en distintos tramos de las divisiones Principal y Cuban Central

LOS NUEVOS ITINERARIOS.—NO SE SUPRIMIRAN TRENES DE VIAJEROS

Según nuestros informes, la línea del Ferrocarril del Norte a Santa Clara, que unirá la red de esta empresa con la de los Ferrocarriles Unidos, no estará terminada para el primero de septiembre, como se había pensado en principio; y ello demorará un tanto la implantación de los nuevos itinerarios de trenes de viajeros, actualmente en estudio. No puede, pues, asegurarse la fecha en que serán puestos en vigor dichos itinerarios.

Lo que sí puede asegurarse es que, contra lo que se ha venido diciendo en estos días, no se suprimirá ningún tren de viajeros. Lejos de ello, se aumentará su número con el establecimiento de nuevos "gas cars" en distintos tramos de las Divisiones Principal y Cuban Central.

Recientemente, fueron creados nuevos servicios entre Santa Clara y Cienfuegos y en los ramales de Matagua y Cumanayagua, como recordarán nuestros lectores.

EN VIAJE DE BODAS

Ayer, en el tren de la tarde, llegaron a esta capital los jóvenes esposos Enrique López Silvero y Graciela Curiel y Díaz de Villegas, que contrajeron nupcias en Cienfuegos y pasarán en la Habana sus primeros días de casados.

INVESTIGACION POLICIACA EN EL INTERIOR

Anoche regresó a esta capital el subinspector de la Policía Judicial Antonio Galloso, que practicaba investigaciones en las Villas, en relación con el robo de joyas y dinero al señor Nicasio Fernández Rionda, acaudalado colono de Sancti Spíritus. Galloso detuvo en Santa Clara a la criada Celia Emilia Rodríguez Mota y Valdés, y ocupó en dicha ciudad uno de los brazaletes robados.

ESCOLAPIOS A CAMAGUEY

Ayer salieron para Camaguey el Padre Ollé, Visitador de los Escolapios, y el Padre Francisco Boronat, Director de las Escuelas Pías de dicha ciudad.

A SAN MIGUEL DE LOS BAÑOS

Salieron ayer para el balneario de San Miguel los señores José Ricard y Adolfo Martínez, Eliseo Arguelles y Rafael Mendoza; la señora María Luisa Gibert, Francisco Fernández Gustavo Sterling, que pasarán allí una temporada de varios días.

ESTUDIOS EN LA DIVISION CUBAN CENTRAL, DE LOS FERROCARRILES UNIDOS

Salieron ayer para Cumbre, con el objeto de realizar allí estudios, el ingeniero Sketch, administrador general auxiliar de los Ferrocarriles Unidos y empresas controladas, y el señor J. W. Stickney, ingeniero jefe de dichas empresas.

Utilizaron el coche-salón No. 500, que fué agregado al tren regular de viajeros de la mañana.

POLITICOS QUE VIAJAN

En el tren Expreso Limitado regresó ayer de Camaguey el doctor Santos Fernández Cabrera, presidente de la Agrupación Liberal de la Acera del Louvre.

En el tren de la tarde salió ayer para Ciego de Avila, el representante Emilio Martínez Quiroga.

ADMINISTRADORES DE INGENIOS

Llegó ayer a esta capital el señor Gioniolly, administrador del central San Germán.

También llegó ayer a esta capital el señor Sebastián Zabaleta, administrador del central La Vega.

PROFESORES DE VIAJE

Llegaron ayer a esta capital, en el tren Expreso Limitado, los doctores Fernández Rubio, Enrique Flamant y Pedro Bosch, catedráticos del Instituto Provincial de Segunda Enseñanza de Santiago de Cuba.

RAMON D. PONS

Llegó ayer de Camaguey el señor Ramón D. Pons, Supervisor de coches dormitorios de los Ferrocarriles Consolidados.

EL SR. PEDRO PELEGRIN

En el tren Expreso Limitado llegó ayer a esta capital el señor Pedro Pelegrín, Jefe del Departamento Comercial del central Morón.

EXAMENES MUSICALES EN LAS VILLAS

Salió ayer para las Villas, con el objeto de presidir exámenes en distintas academias de aquella provincia incorporadas al Conservatorio Nacional, el capitán José Molina Torres, Director de la Banda de Música del Estado Mayor del Ejército.

LOS TRENES DE CAIBARIEN Y CIENFUEGOS

En estos trenes llegaron ayer: el doctor Rubén Vadía; César Fuentes, pagador de los Ferrocarriles Unidos; Manuel Antonio Condás; el señor Enrique Esnard; Salvador Ipiña; Francisco Delafo y sus familiares; Sabino García; el señor John Pearson, Jr.; Oscar Gutiérrez; Luis Ruza; José Quirós González; el doctor Pedro Aguilera; el señor Ignacio Beguristain; Manuel Alvarez; Manuel Oyarzábal; Santiago Echeverte y sus familiares; Andrés Portañagos.

EL EXPRESO LIMITADO DE SANTIAGO DE CUBA

Llegaron ayer en este tren: el doctor Guillermo Melo; T. H. Haine; Emilio Peláez y sus familiares; el doctor Enrique Gastón; el señor Manuel Rodríguez de la Mesa, su esposa la señora María del Carmen Pérez y su hijo Cuquito; el doctor Fernández Mancera; Horacio Rodríguez y sus familiares; las señoritas Anita Sosa y Margarita Cardona; la señora de Joffre y su hija; el ingeniero César Jiménez; el teniente Hernández, del Ejército Nacional; el señor Manuel Canto; José Manuel Camín y sus familiares; Emilio de Juan; el doctor Oliva Lubián y el teniente médico del Ejército, José Fernández.

LOS TRENES A CARDENAS Y CAIBARIEN

En estos trenes salieron ayer: el señor Octavio de la Torre; el doctor Juan Pereyra Medina, exalcalde municipal de Carlos Rojas; la señora María García de Gil; Manuel Castro Fernández, la señora de Millás y sus hijas; Alfredo Cairi; la señora del doctor Reyes; el pagador de los Ferrocarriles Unidos, Jos Rafael Prado; Fernando Morini; la señora María Gilbert de Rodríguez; Fernando Domínguez y sus familiares; el señor Eduardo Arche.

LOS TRENES A GUANE

En estos trenes salieron ayer: el señor Andrés Macías; don Juan Dorta; Ramiro García y su esposa; Armando Pérez; el señor Luis Candás y sus hijos Raquel y Sergio; René Vidal.

TREN A SANTIAGO DE CUBA

En este tren salieron ayer tarde: el señor Antonio Perera, que se dirigió al central Estrella; a Florida, Cándido Díaz Prado; a Morón, José Embade; a Santiago de Cuba, Luis Albuerne, Hipólito Vidaillet; a Santa Clara, Manuel Remedios, Amadeo Oliveros; a Zaza del Medio, Angel Hernández y sus familiares; también a Santa Clara, Sergio del Pico, Joaquín Arias, el comandante Luis Pérez Arocha, Jefe del Tercio Táctico del Tercer Distrito Militar, y sus familiares; a Aguacate, el inspector de la Judicial Olimpo Travieso; a Varadero, Jesús Artigas, gerente de la firma Santos y Artigas; a Manzanillo, el doctor Carlos López Galbraith; a Camaguey, Manuel del Monteé a Veguitas, la señora Ana León de Urizarri y la señora Angela Martínez de González, profesoras de Instrucción Primaria de dicho Distrito; también a Santiago de Cuba, Miguel Olivar; también a Santa Clara, Luis Pajares; a Cárdenas, R. L. Wharton, administrador de la Planta Eléctrica de dicho lugar.

TREN DE SANTIAGO DE CUBA

En este tren llegaron ayer tarde: el señor Salvador Ledo, procedente de Esperanza; de Santa Clara, la señora María de la Obra de Gómez y sus niños; de Camaguey, el ingeniero Guillermo Fisher; de Santiago de Cuba, Gastón Godoy; de Cienfuegos, el doctor Fernando Capote, su esposa y la señorita María Ignacia Curbelo; del central Alava, Julio Tarafa, administrador de esa finca azucarera; del central Cuba, Fidel Barreto.

ALMORRANAS (HEMORROIDES)
requieren un tratamiento cuidadoso. El UNGUENTO PAZO es el remedio eficaz que se conoce hasta el día para el tratamiento de las Almorranas simples, sangrantes, con picasón o externas. Una o dos cajitas bastan. La firma de H. W. GROVE se halla en cada cajita.

VERMIFUGO DE B.A. FAHNESTOCK
PARA LOMBRICES
Un remedio eficaz para expulsar lombrices
PARA NIÑOS Y ADULTOS
Absolutamente Inofensivo
De venta desde 1827
B.A. FAHNESTOCK CO.
Pittsburgh, Pa., E.U. de A.

DE DIA EN DIA

Un preso de la cárcel de Matanzas le abrió el vientre de un soberbio tajo a un compañero de prisión. Y lo procesaron por asesinato.

El autor del crimen es un cínico y cuentan que ha comentado su procesamiento en los siguientes términos:

—¡Así son las cosas! Si un cirujano abre un vientre con la limpieza y la rapidez que yo lo hice, le dan un banquete. Está visto que para cometer algunos delitos es indispensable posee un título universitario.

La teoría del terrible delincuente matancero, coincide, sin embargo, con la que sustentan los vegetarianos, que son unos de los seres más inofensivos que pueblan la Tierra. Verbigracia, recordamos haber leído una publicación naturista—y decir naturista es decir vegetariano, aunque otra cosa crea el ilustre comedor de sandwichs, Doctor Canetti—en la que se daban las noticias referentes a operaciones quirúrgicas en esta forma:

"LA CRONICA ROJA"

"Tremenda puñalada"

"El distinguido comerciante de esta localidad señor Manuel Pérez resultó ayer gravemente herido de una puñalada en la región abdominal, que le fué ocasionada con uno de esos cuchillos llamados bisturís, por el doctor en Medicina Sr. José García, el cual, no contento con el daño que de primera intención le ocasionara al señor Pérez, llevó su ensañamiento a sacarle y arrancarle el apéndice. El hecho es tanto más repudiable, cuanto que el Doctor García se aprovechó para realizar su nefanda obra de encontrarse el señor Pérez en estado inconsciente debido a la dosis de cloroformo que le administró a la víctima otro médico—el Doctor Menéndez—que hace alarde de ser una especialidad en eso de privar del conocimiento.

Las autoridades judiciales. como lamentablemente viene sucediendo en estos casos, no han iniciado causa "El crimen del Doctor Díaz." contra los autores de esta barrabasada."

"En la mañana de hoy, y a consecuencia de las tremendas heridas que le produjera el Doctor Díaz, con la marcada tendencia de sacarle un riñón, falleció, en el hospital de sangre que para su uso particular tiene montado en esta ciudad, el citado galeno, el conocido banquero señor Fernández.

La trágica ocurrencia nos ha consternado, observándose esa misma consternación en cuantas personas conscientes se han enterado del suceso, lo que nos mueve a pedirle al señor Secretario de Justicia que nombre un Juez Especial que depure responsabilidades a ver si se pone coto a la alarmante repetición de estos hechos criminosos.

El Doctor Díaz—y se lo ponemos en conocimiento de la Policía, por si quiere evitarlo—tiene anunciada su partida en el primer vagón correo que sale de nuestro puerto y será despedido por su amigotes con un suculento banquete... ¡Como si aquí no hubiera pasado nada, ni siquiera en el enlutado hogar del señor Fernández."

"Desgracia sobre desgracia."

"El menor de la raza blanca Paquito Elizondo, que estaba ayer tarde jugando en la azotea de su casa, tuvo la desgracia de caerse por la escalera de acceso, causándose una herida en la cabeza.

Conducido a la Casa de Socorro, y como si se tratara de una cabeza de pasta, perfectamente insensible, le pusieron cuatro garfios en los bordes de la abierta herida, advirtiéndole que dentro de cuatro o seis días debe volver a que lo torturen nuevamente con la extracción de los referidos garfios, que para entonces ya se habrán adherido a la carne.

Como es natural, el pobre muchacho no hace más que deplorar—sus lamentos parten el alma de cualquiera que no sea médico—el dolor físico de las lesiones que se causó, de las que le causaron después y de las que todavía se disponen a causarle.

¡Y la Policía, como el de Lima!"

Así, en ese tono, daba cuenta a sus lectores la revista vegetariana de referencia, de las actividades de los señores médicos-cirujanos.

Por eso nos acordamos de ella al enterarnos de las frases de digusto pronunciadas por el "samourai" (en vientre ajeno) que en la cárcel matancera se está preciando, no de haber cometido un crimen, sino de haber llevado a cabo una "brillante operación".

MUJERES Y PEMARTIN, HASTA EL FIN...
Vermú Coñác y Jerez

VISTA A SUS HIJOS DONDE SE VISTEN LOS HOMBRES
Asi no solo se robustece en ellos el concepto de varón sino que además los trajes que usen llevarán el sello masculino, ese sello inconfundible que destaca nuestras correctas creaciones en trajes para jovencitos y niños.
También, y por el gran volumen de ventas así como por nuestra especialización, Ud. adquiere mejor calidad de traje para sus hijos, por costo más económico.
El problema es solo de comparación. Hágala.
ANTIGUA CASA DE J. VALLÉS · HABANA ·
ESTUDIO VALLS

DE INSTRUCCION

REGLAMENTO DE OPOSICIONES EN LOS INSTITUTOS

La reglamentación ha sido dictada ya y en breve, será publicada en la "Gaceta Oficial"

El señor Inspector General de Segunda Enseñanza, doctor Leandro González Vélez, ha realizado un extenso y detenido estudio sobre la manera de cubrir las plazas vacantes en los Institutos de Segunda Enseñanza, y despues de considerar a fondo el asunto, ha dirigido al señor Secretario de Instrucción Pública la siguiente comunicación:

"Señor Secretario: En un informe de fecha 8 de febrero de este año, y haciendo alusión a otro que en el mes de agosto del año anterior hube de dirigir al Departamento, tuve el honor de exponer a usted el criterio sustentado por el que suscribe sobre la conveniencia de reglamentar las convocatorias para la provisión de cátedras en los Institutos de Segunda Enseñanza y en definitiva la forma de cubrir las plazas de Profesores Supernumerarios cuyo número asignación y funciones modificó la ley de 17 de febrero de 1926, reforma esencial cuyo fundamento ha estado en la necesidad de esos cargos la Escuela Práctica en que reciban entrenamiento cuando aquellos que, con vocación y competencia, hayan decidido dedicar sus energías al ejercicio del profesorado de Segunda Enseñanza.

Circunstancias que juzgo en armonía con el elevado concepto de tan sagrado ministerio, muéveme, Sr. Secretario, a reiterar a usted la resolución de tan importante cuestión; recordatorio que obedece a sus propios deseos, ya que reconocida por usted la necesidad y conveniencia, legal, moral y académicamente consideradas, de tales convocatorias, en fiel observancia de los preceptos vigentes, en tal sentido hubo de manifestarse, prometiendo resolver el asunto una vez terminado el período de clases, en reunión que celebré con usted y todos los directores de Institutos en la mañana del dia 4 de enero del año actual.

No obstante el criterio ampliamente manifestado por el informante en el sentido de que el resultado honroso de los ejercicios de oposición y de los concursos depende esencialmente de la honorabilidad de los Tribunales a esos efectos designados, piedra de toque de actos que deben ser considerados con la escrupulosidad necesaria por parte de quienes están llamados a ofrecer, junto con una actuación irreprochable, fórmulas que garanticen el decoroso y justiciero desenvolvimiento de funciones de alta trascendencia: esta Inspección General estima oportuno el momento, ya que existen unas veinte plazas de titulares y auxiliares y alrededor de cuarenta de Supernumerarios por proveer en propiedad, de que por la Secretaría se proceda, con la urgencia del caso, a reformar la deficiente reglamentación en vigor al logro de la interpretación más adecuada del verdadero espíritu de la Orden Militar número 267, serie de 1900, que ge[illegible] materia, sin contravenir ni modificarla en su esencia, asunto sobre el cual emití amplio y documentado informe en relación con dos nuevas plazas creadas en el Instituto de la Habana por la Ley de 17 de Febrero de 1926.

De usted respetuosamente, (Fdo) Leandro González Vélez, Inspector General de Segunda Enseñanza.

EL REGLAMENTO

Oyendo el parecer del Inspector General de Segunda Enseñanza y de acuerdo con las leyes vigentes, la Secretaría de Instrucción Pública procedió a la redacción del Reglamento definitivo para la provisión de cátedras en los Institutos de Segunda Enseñanza, que resultaba, hasta ahora, deficiente.

Este Reglamento ha sido ya firmado por el Presidente de la República y por el Secretario de Instrucción Pública, y dentro de breves dias será enviado a la Gaceta Oficial para su inserción.

Esta reglamentación, al parecer simple, será una obra más que se adiciona a la ya gloriosa serie realizada por el General Alemán, puesto que facilitará un tanto más la ejecución de las oposiciones y la provisión de plazas vacantes, unificando el sistema para todos los institutos.

DR. GONZALO PEDROSO
CIRUJANO DEL HOSPITAL MUNICIPAL DE EMERGENCIA
Especialista en Vías Urinarias y Enfermedades venéreas. Cistoscopía y cateterismo de los uréteres. Cirugía de Vías Urinarias. Consultas de 10 a 12 y de 3 a 5 p. m. en la calle Avenida de la República 254.
E 16 Ind. 1 En.

Dr. Hernando Seguí
GARGANTA, NARIZ Y OIDOS
PRADO, 38; DE 12 A 3

AVISO
Los señores Capín y García dueños de la popular casa de préstamos "La Regente", situada en Neptuno y Amistad, ruegan a las personas que tienen alhajas empeñadas y adeudan seis meses, pasen a pagar los intereses y renovar las papeletas, para así no incluirlas en el próximo remate de prendas.

DR. PULGARON
Manzana de Gómez 465
Teléfono A-1862
PRIMERA Y SEGUNDA ENSEÑANZA, ENSEÑANZA SUPERIOR Y LATIN
Horas de recibo, de 4 a 7
1570 30d-6

Tos y Resfriados
Se pueden atajar pronto frotando la garganta y el pecho con Vicks. Obra de dos modos: como cataplasma a la antigua y como moderna lámpara de vapor.
VICKS VAPORUB

EVIAN CACHAT
Exija siempre el Agua de EVIAN-CACHAT y no se contente de pedir solamente Agua de EVIAN
Sole el Manantial CACHAT está prescrito por el Cuerpo médico francés
Rehuse toda substitución

DE ESTADO

PORTUGAL DICTO DOS DECRETOS DE GRAN IMPORTANCIA

Fabricación de azúcar y alcohol en Mozambique y régimen de libertad para el tabaco

El Gobierno de Portugal acaba de dictar dos decretos de importancia, relacionados con tres industrias que ocupan la mayor parte de las actividades cubanas.

En el primer decreto se ordena sea sacado a subasta el aprovisionamiento y montaje de maquinaria, aparatos y demás materiales destinados a la colonia de Mozambique, para el establecimiento de una fábrica de azúcar blanco de caña, una destilería de alcohol. La primera habrá de tener una capacidad productora de mil toneladas de azúcar cada veinte y cuatro horas; la segunda, 8.000 litros de alcohol de 96° en el mismo tiempo. La subasta tendrá efecto en el Ministerio de Colonias y las maquinarias tendrán que estar montadas antes de seis meses despues de obtenida la concesión, gozando de exención de derechos de aduana".

El segundo trata del definitivo establecimiento del régimen de libertad condicional para el tabaco y dice así:

"Las modificaciones más esenciales que se introducen son tres:

Primera: Para el ejercicio de la industria será necesario que las empresas o sociedades dispongan de un capital realizado de 1.000.000 escudos oro, o sean 22.000.000 escudos papel; el anterior decreto imponía un capital de 1.500.000 escudos oro, o sean 33.000.000 escudos papel.

Segunda: El cultivo de tabaco queda prohibido en el territorio del continente de la República; anteriormente la prohibición alcanzaba a todo el país; esta modificación permite el cultivo en las Islas Azores.

Tercera: Introducción de un inciso No. 4, en la base 10, disponiendo que cualquiera duda que suscitara entre las fábricas arrendatarias y el Gobierno se resolverá por un tribunal arbitral compuesto de cinco miembros dos nombrados por el Gobierno, dos por las empresas y el quinto, de desempate, por el Tribunal Supremo de Justicia.

LO UNICO
Colón, abril 13 de 1921.
Sr. Dr. Artuco C. Bosque.
Habana.
Muy señor mío:
Consumidor desde hace varios años de su gran preparado "PEPSINA Y RUIBARBO", debido a una aguda dispepsia, nerviosa que padezco, y ella lo único que hasta ahora me ha aliviado bastante, me dirijo a Ud. con el fin de que tenga la bondad de decirme en cuanto me pondría Ud. una docena de pomos que, obteniendo alguna ventaja en sus precios, podría tomarle dos docenas y seguid hasta tanto mejorar de dicha enfermedad.
De usted atentamente,
Oscar Rodríguez.

GOFIO ESCUDO
El alimento por excelencia, hecho a base de trigo puro tostado.
Nutre, fortifica y resulta económico.
J. A. PALACIO Y Ca. -- A-5548.
6548 14 d. alt. 1d 2

M.E.C.D. 2016

¡Parece increíble que haya todavía personas nerviosas

que ignoren los admirables efectos calmantes de las tabletas del todo innocuas del bromural «Knoll»!

Las tabletas de bromural «Knoll» constituyen el medicamento de mayor consumo en el mundo para calmar los nervios y procurar el sueño. Por su probada eficacia en millones de casos son prescritas a diario por muchos miles de médicos. A los 20 minutos se notan ya sus admirables efectos calmantes. Su completa innocuidad permite continuar durante largo tiempo su uso. — Se expenden en las boticas en tubos de 20 o de 10 tabletas. — Fabricantes: Knoll A.-G., Lúdwigshafen del Rhin (Alemania).

LAS ACERAS DE NEPTUNO

AVISO

La Unión de Comerciantes, Profesionales y Propietarios de Neptuno, celebrará Junta General Extraordinaria mañana Domingo 17 del actual, a las 9:30 a. m. en el CINE NEPTUNO.

En dicha Junta se dará cuenta del estado de la recaudación para el ensanche de las aceras y el arrimo de los postes, y se tomarán los importantes acuerdos que las circunstancias aconsejen.

A esa Asamblea quedan invitadas todas las personas que tengan interés en dicha obra, sean o no miembros de la Asociación; hayan ya contribuído o no, y positivamente será una demostración de indiferencia u obstrucción el no asistir.

Habana, 16 de Julio de 1927.

MIGUEL BENEJAM, Secretario.

Neptuno 185. Teléfono U-5025 **Dr. M. SEGUROLA** Especialista Policlínica Nacional

CIRUJANO ESPECIALISTA DE VIAS URINARIAS

Enfermedades venéreas. Impotencia. Espermatorrea. De 11 a 1 y de 4 a 6

El Mejor Reconstituyente **NUTRIGENOL** Un Tónico Poderoso

PIDALA EN ESPAÑOL

NARANJA MELOCOTON Y CIRUELA

NOTICIAS DEL MUNICIPIO

EL INCIDENTE DEL MUNICIPIO CON OBRAS PUBLICAS, REFERENTE A LA CONCESION DE PERMISOS ESPECIALES

Los vendedores ambulantes con puesto en un lugar determinado, autorizados por la Alcaldía eran mandados a retirar por vigilantes del departamento de Obras Públicas, de lo que se quejó el alcalde

El Sr. Carlos M. Peláez, Jefe del Departamento Municipal de Gobernación, dirigió ayer al Jefe de la Policía Nacional una extensa comunicación, conteniendo copia de un informe del inspector del Municipio señor Prieto y su remisión al Secretario de Obras Públicas.

El informe del señor Prieto se refiere a la queja del señor Alfredo Marrero y Gómez, relativa a que no obstante estar amparado por un permiso especial de la Alcaldía de fecha reciente, para tener como puesto fijo una carretilla para la venta de frutas en San Leonardo y Avenida 10 de Octubre, y donde no obstruye el tránsito, un vigilante especial de la Secretaría de Obras Públicas lo ha mandado a retirar.

En la remisión a este Departamento del Estado de esta diligencia, el señor Pelaez participa a la Policía Nacional, que el Alcalde se ha quejado al Secretario de aquella dependencia, de la repetición de estos casos, con el ruego de que se den las órdenes oportunas para que no se repitan, pues el asunto de que se trata es de la exclusiva competencia del Municipio.

MEJORAS PARA EL BARRIO DEL CERRO

La Asociación de Industriales, Propietarios y Vecinos del Cerro se ha dirigido al Alcalde, solicitando se le fije día y hora para celebrar una entrevista con el doctor Gómez Arias, a fin de gestionar distintas mejoras para aquella barriada.

LICENCIAS DE OBRAS

El Jefe del Departamento de Fomento, señor Evelio Gozantes, dispuso ayer el traslado a la taquilla número 11, para su entrega a los interesados, previo el pago de los arbitrios correspondientes, de las siguientes licencias de ahora: Construir una planta alta y reformar la baja, en entre 19 y 21, Vedado; Construcción de 18 casas pequeñas en Leonor entre Carvajal y Acueducto de Fernando Séptimo; Casa de una planta en General Aguirre número 86, edificación de cuatro departamentos interiores en Flores número 12; y construcción de un edificio de tres plantas en Jovellar entre Aramburo y Hospital.

EL DISGUSTO DE LOS REPORTERS

Ha causado cierto malestar entre los reporters que tienen a su cargo la información en las oficinas municipales, la actuación del señor Pedro Sautié al frente del Registro General de la Alcaldía, pues los periodistas estiman que se ven imposibilitados de obtener en esa dependencia las noticias, con lo cual no se cumple el ofrecimiento hecho por el Alcalde doctor Gómez Arias al tomar posesión del cargo, de aportar a la prensa todos cuantos datos pudieran servir de base para exponer al público el funcionamiento de su administración.

ERARIO MUNICIPAL

La recaudación obtenida el día 14 del actual en la Tesorería del Municipio, fué la siguiente:

Por Ejercicio Corriente: $16,250.72; por Resultas: $728.54; para el Consejo Provincial; $1,442.21; y por el período de Ampliación del Presupuesto: $2(512.72. Total recaudado: $20.934.19.

El expresado día se marcaron 6 vehículos y se cobraron dos diferencias del anterior ejercicio que importaron $110.30. Se expidieron 32 chapas de circulación temporal del actual ejercicio por valor de $19.20.

Por cuotas ocasionales se cobraron $1,708.85, y por concepto de multas se cobraron 157 pesos.

EL TESTIMONIO DE DUELO DEL ALCALDE

El Alcalde Municipal Dr. Miguel Mariano Gómez, como testimonio de reconocimiento y de pésame remitió en su nombre una hermosa corona de flores naturales al sepelio de Manuel Martínez Peñalver, ex-Concejal de nuestro Ayuntamiento. En la imposibilidad material de asistir a los funerales, el doctor Gómez Arias designó para que lo representara en ese acto, a su Secretario Particular señor Pedro Jiménez, y a su Ayudante el Teniente de la Policía Nacional, señor Arturo Nespereira.

INFRACCIONES DEL REGLAMENTO DE TRANSPORTE

La Dirección del Fondo Especial de Obras Públicas ha informado acerca de la imposición de multas por infracciones del Reglamento de Transporte a la Universal Auto, S. A., José Reyes y Enrique Acenjo.

TOMANDO SIDRA CIMA NO SENTIRÁ CALOR

NOTICIAS DE LOS JUZGADOS

EN LA CALLE B, DEL BARRIO DEL VEDADO FUE ENCONTRADA, ABANDONADA, UNA NIÑA DE POCOS MESES, LESIONADA

Hoy resolverá el juzgado de instrucción la situación del vigilante acusado de haber dado muerte a palos a un individuo que estaba embriagado. — Un individuo trató ayer de degollarse

El vigilante número 1898, de la Novena Estación de Policía, Gerardo Iglesias, fué avisado por varios individuos de que en la acera de la calle B, en el Vedado, correspondiente al número 141, se hallaba tendida en el suelo una niña de corta edad, llorando y al parecer abandonada.

Acudió el vigilante al lugar referido, encontrando tendida en el suelo a una niña de unos siete u ocho meses de nacida, mestiza, vestida con una batica colorada, con dibujos negros. Por parecerle al vigilante que presentaba señales de lesiones la condujo al quinto Centro de Socorro, donde fué reconocida por el doctor Gavaldá, que le apreció varias equimosis en la cabeza, hombro derecho y región glútea, de carácter leve.

El vigilante practicó investigaciones, pero no pudo saber quien llevara la niña al lugar en que fué hallada. Se supone que la madre atravesará una situación mala y habrá dejado la niña en la acera por si lograba que fuera recogida y criada por alguna familia del barrio.

La niñita ingresó en la casa de Beneficencia y Maternidad.

EL VIGILANTE ACUSADO DE HOMICIDIO

Ante el Juez de Instrucción de la Sección Segunda, doctor La Torre y Secretario Judicial señor Chaple declararon ayer varios testigos en la causa instruída por homicidio de Félix Pérez Pérez, del que acusan al vigilante 1304, de la Décimatercera Estación.

DE LA JUDICIAL

El agente y periodista, nuestro compañero señor César Fage', ha rendido un brillante y extenso informe tratando de desvirtuar los cargos que contra el vigilante citado aparecen.

El juez doctor La Torre está estudiando el sumario y hoy resolverá la situación del vigilante, que a las once de la mañana hace 72 horas que ingresó en el Vivac.

TRATO DE SUICIDARSE

En las primeras horas de la mañana de ayer fué asistido en Emergencias Filiberto Barroso Fernández, de 62 años de edad y vecino de Linas 14, departamento 66, que presentaba una extensa herida incisa en el cuello.

Barroso, que es pallero y se hallaba en apurada situación económica y enfermo, trató de suicidarse, y con una navaja barbera se dió un terrible tajo en el cuello. Fué remitido al Hospital Calixto García.

DETENIDOS POR SOSPECHOSOS

Jesús Alfonso Alfonso, de 30 años de edad y vecino de Animas y Soledad, y Federico Hernández Alfonso, de 30 años, vecino de 10 de Octubre 211, fueron detenidos por la Policía de la Séptima Estación en Zanja entre Hospital y Espada, acusándolos de estar vigilando la casa de Alió y Compañía, ocupándole a uno de los detenidos unos alicates y varias llaves, con las cuales decía la Policía iban a cometer un robo en la referida casa.

Se comprobó que los detenidos iban a curarse a la Clínica para externos del Hospital. Quedaron en libertad.

CARRETONERO DETENIDO

El vigilante 1046, N. León, detuvo al carretonero Nicanor Toledo Berro, de 34 años, vecino de Buenos Aires 29, a petición de Emilio Rey, dependiente de la casa de Gil y Montes, en Guanajay, fábrica de refrescos, que lo acusó de tener guardadas en el carretón catorce botellas de refrescos de la razón social citada, para perjudicarla, apoderándose de las botellas, que están patentadas. Quedó en libertad.

PROCESADOS

Fueron procesados ayer los siguientes individuos: Oscar Cabada Calderón y Carlos Iglesias, por hurto, con mil pesos de fianza; Eduardo Carrillo Carrillo, por lesiones por imprudencia, con 300 pesos; Rogelio Piñera García, por lesiones, con 300 pesos; Sebastián Escoriza Martínez, por robo, con dos mil pesos de fianza.

AL CAERSE DE UN ARBOL

Al caerse de un árbol en el patio de la casa contigua a su domicilio, Durege 10, sufrió la fractura del antebrazo izquierdo el menor Ignacio Fernández Benemelis, de once años de edad. El doctor Cartaya lo asistió en La Benéfica.

CON DIVERSOS FESTEJOS SE CELEBRO AYER EN SANTA CLARA EL ANIVERASRIO DE LA FUNDACION DE DICHA CIUDAD

En los salones del Ayuntamiento se hizo entrega del título de hijo adoptivo de la ciudad al Sr. Rafael Antón, natural de España.

Muere un comerciante de Cárdenas en un accidente automovilista

SANTA CLARA, julio 15. DIARIO, Habana. Se han llevado a cabo hoy en esta población distintos e importantes actos, con motivo de conmemorarse el aniversario de la fundación de Santa Clara.

Don Rafael Antón, que ha sido nombrado hijo adoptivo de Santa Clara.

Indudablemente que el más trascendental de estos actos, fué el verificado a la una de la tarde en el salón de sesiones de la Casa Ayuntamiento, en que de manera solemne el Consistorio, en pleno, entregó el título de hijo adoptivo de la ciudad al conocido y querido industrial señor Rafael Antón, natural de España, pero residente en Santa Clara desde hace más de cuarenta años, conviviendo de manera íntima con nuestros elementos sociales más valiosos.

En el curso de esta sesión solemne, usaron de la palabra los concejales señores Valdés Lizama y Antonio Cornido, siendo este último, sobre todo, muy aplaudido, por lo elocuente de su peroración. El señor Antón expresó su agradecimiento a los concejales con sentidas frases.

La fiesta fué amenizada por la Banda Municipal.

—Por la noche se quemaron vistosos fuegos de artificio en el Parque Vidal, donde también se efectuó una retreta por la Banda Municipal. Se verificaron bailes en distintas sociedades.—Torrens.

EL COMERCIANTE SUAREZ ARNIELLA PIERDE LA VIDA EN UN ACCIDENTE AUTOMOVILISTICO

(Por Telégrafo)

CARDENAS, julio 15.— DIARIO, Habana.—Un grave accidente automovilista de fatales consecuencias ocurrió hoy a las doce y media del día en la carretera de Cárdenas a Varadero, que afectó a toda nuestra sociedad.

A dicha hora se dirigía a la Playa Azul, donde veraneaba, el rico comerciante de esta plaza señor Bernardo Suárez Arniella, natural de Asturias, casado, de cincuenta y tres años de edad, en compañía de su sobrinita de nueve años Esperanza García Miranda, natural de Asturias, con siete años de residencia en Cuba y el chauffeur que manejaba el Dodge Brothers recientemente adquirido de fábrica nombrado Francisco Alvarez Rodríguez, empleado del señor Suárez.

Emprendido el viaje con tan fatales consecuencias que apenas llegaron al kilómetro 2, tramo comprendido entre el Hospital Nuevo y el cementerio, parece ser que por imprudencia del driver al dar extrema velocidad, perdió el control del timón yéndose la máquina sobre la cuneta y chocando fuertemente contra hermoso árbol lanzó a los viajeros a limpulso del choque, perdiendo la vida casi en el acto el señor Bernardo Suárez, persona aquí muy querida, ex concejal de nuestro Municipio y miembro de casi todas nuestras sociedades.

Los viajeros iban a almorzar a su residencia de Varadero.

En la mesa de operaciones de la Casa de Socorro de esta ciudad, el señor Suárez, que fué donde acabó de morir, lo asistieron el doctor De Poo y el practicante Castañeda, apreciándole la fractura completa del maxilar inferior, múltiples contusiones en todo el cuerpo e intensos fenómenos de conmoción cerebral.

Su sobrinita fué asistida de contusiones leves en el brazo derecho y pierna del mismo lado, y el chauffeur, de una contusión en el pómulo izquierdo, otra en la región pectoral y también cadera derecha, leves, no explicándose cómo no perecieron también la niña y el chauffeur, pues el automóvil quedó completamente destrozado.

Entrevisté al chauffeur, detenido en la Jefatura de Policía, y díjome que no sabe explicarse cómo ocurrió el desgraciado accidente.

Cuenta él veintitrés años de edad y por la mañana, momentos antes de partir hacia Varadero, acababa de examinarse obteniendo el título para poder manejar.

El cadáver del señor Suárez fué llevado del Centro de Socorro, seguido por el pueblo consternado por tal desgracia, a su residencia de Princesa 56, donde se halla en capilla ardiente, por la que desfilan sus amistades.

Su hoy pobre viuda, la señora María Victoria Nieves, cubana, que se hallaba en Varadero esperando a almorzar a su infortunado esposo, al recibir la grave noticia, llegó rápidamente, ofreciéndose un cuadro horrible al hallar cadáver a su buen compañero cuya pérdida lamenta todo Cárdenas, siendo esta desgracia el tema de todas las conversaciones en la ciudad.—González Bacallao, corresponsal.

—¡Qué hermosa mata de pelo está desarrollando la nena!

—Sí, desde hace seis meses mejora contínuamente.

—¿A qué se debe?

—Al Jabón de Alquitrán de Packer. Le lavo la cabeza una vez por semana de acuerdo con las instrucciones en cada pastilla. El efecto ha sido maravilloso.

Jabón de Alquitrán de Packer

Jabón especial para el pelo y pericráneo, hecho con alquitrán de pino (no de hulla). Posee propiedades sanativas, limpia rápidamente y se enjuaga con facilidad.

(50 años de existencia en América)

Detención de un estafador

Varios comerciantes de esta plaza, venían siendo objeto de pequeñas estafas por parte de un individuo que presentaba cheks firmados por el representante Manuel Castellanos y el Alcalde del pueblo de Regla los que al presentarlos a los Bancos resultaban tener las firmas falsificadas.

Con objeto de esclarecer este asunto, el General Mendieta encargó al experto Manuel F. Fuente, la investigación del caso, logrando el mencionado experto tras activas pesquisas localizar al hábil estafador, llamado Lauro Pérez, en la Calle 1a. número 24 de Reparto Santa Rosa. Fué remitido al Vivac.

SANIDAD Y LOS MEDICAMENTOS QUE LO CURAN TODO

No serán registrados por Sanidad sin el requisito previo de probar su eficiencia

Bajo la presidencia del doctor Fernando Rensoli y con asistencia de los doctores Fernando Ortiz, Matías Duque, Domingo Ramos, Francisco J. de Velasco, Alberto Sánchez de Fuentes, Antonio Díaz Albertini, Hugo Roberts, Néstor G. de Mendoza, Ricardo Gómez Murillo, y José A. López del Valle que actuó de Secretario, celebró sesión extraordinaria la Junta Nacional de Sanidad y Beneficencia, habiéndose tratado los siguientes asuntos:

El señor Presidente presenta a la Junta al doctor Fernando Ortiz que acudirá a esta sesión como Presidente de la Sociedad Económica de Amigos del País, Letrado culto y elemento valioso que nos auxiliará en las labores de esta Junta al igual que lo venía haciendo su antecesor el doctor Ignacio Remírez.

Se dió lectura al acta de la sesión anterior y fué aprobado pasándose a ponencia los siguientes asuntos:

Balance del Hospital de Colón correspondiente al ejercicio 1926 a 1927 al doctor Roberts. Escrito de la Dirección de Beneficencia informando según petición de esta Junta que la casa de Beneficencia de Matanzas está clasificada como Institución de carácter público y de conformidad con lo que se hace constar en el artículo cuarto del Reglamento habiéndose acordado pasar estos antecedentes al doctor Fernando Ortiz. Proyecto de Matadero particular en el pueblo de Caraballo, Aguacate propiedad de Rogelio Gutiérrez Valido pasándose al Ingeniero señor Cosculluela. Fábrica de gaseosa y aguas minerales en Santa Clara del señor Juan Antón pasó al doctor Velasco. Legalización de un muro de concreto y terraplén construído por la Empresa The Bahamas Cuban Co., en el litoral de Puerto de Antilla, pasando al Vocal Ingeniero señor Cosculluela.

La Junta quedó enterada y conforme con lo informado por el señor Director de Sanidad respecto a aquellos medicamentos que se anuncian para curar toda clase de afecciones, aceptando el criterio sustentado por este funcionario de que no deben ser inscripto en los Registros de Farmacia los medicamentos que se anuncien como panacea para la cura de toda clase de afecciones sin justificar su verdadera eficiencia y que se pase a informe del doctor Aróstegui los antecedentes sobre el caso concreto que ha dado origen a esta opinión de la Junta.

Fueron aprobados los siguientes informes: Cosculluela devolviendo por deficiente el cuaderno sobre explotación del manantial Villa María, en la finca cerca de Piedra en Santiago de Cuba, del señor Manuel Peña Mengan, por faltar los antecedentes Hidrológicos necesarios. Del Vocal Ingeniero sobre los mostos de la Cuban Refinig Alcohol Co., en la Santa Cruz del Norte, Jaruco. Del Vocal Ingeniero favorable al Proyecto de Matadero en Cabonico, Ténneme, Mayarí de Miguel Hernández y el Matadero privado en el lugar conocido por La Yamagua, en Mayarí de Plácido Martínez Franco y un Proyecto de ampliación de los baños de mar en el litoral del puerto de Caibarién de Juan Alvarez Parodi.

Y siendo avanzada la hora se suspende de la sesión fijándose para la próxima orden del día el tratar el asunto de las escuelas libres de Enfermeras y la Escuela Oficial de Enfermeras en Mazorra.

MANTEQUILLA La Lechera LO MAS DELICIOSO QUE HA PROBADO UD. EN SU VIDA

Las Relaciones Comerciales entre Canada y Cuba

UN EXITO DE LA CAMARA DE COMERCIO DE LA REPUBLICA DE CUBA

Desde hace mucho tiempo, la Cámara de Comercio Cubana mantiene especial atención en mejorar las relaciones comerciales entre nuestra República y el Dominio del Canadá país éste que, a pesar del poco favor que los aranceles de los dos países ofrecen al intercambio comercial canadiense-cubano, siempre ha mantenido un comercio con nuestra nación superior al que mantiene con el resto de la América Latina en conjunto, como lo prueban las cifras de las importaciones y exportaciones efectuadas durante el pasado año de 1926, que fueron mucho mayores que las registradas con relación al conjunto de las Repúblicas ibero-americanas en el mismo año.

Tanto en el Canadá como en Cuba, gran número de elementos comerciales está dispuesto a favorecer, con su apoyo, toda iniciativa tendente a mejorar ese mutuo comercio. En el Canadá algunas corporaciones económicas se encuentran ya trabajando en ese sentido, y en Cuba, la hoy Cámara de Comercio de la República editó en el mes de octubre del año próximo pasado un número especial de su Boletín Oficial todo él dedicado al comercio entre Cuba y el Canadá, y las perspectivas de mejoramiento que dicho comercio tiene.

Más la actuación de la Cámara de Comercio Cubana no se redujo a lo que acabamos de decir, solamente; esta corporación, comprendiendo la importancia que para Cuba tiene el asunto, ha estado laborando para conseguir la creación de la plaza de Agregado Comercial cubano en el Canadá, con el fin de que el funcionario que se encargara de ella pudiera dedicarse con toda atención a conseguir el mejoramiento de las relaciones comerciales entre los dos países.

Esta labor de la Cámara de Comercio acaba de culminar en el más lisonjero éxito, pues en la Gaceta Oficial ha aparecido inserta la ley del Congreso, sancionada por el señor Presidente de la República, creando la plaza de Agregado Comercial adscrito a la Legación de Cuba en Londres y con residencia en el Canadá.

Al comentar tan grata noticia, podemos añadir que para ocupar el cargo de Agregado Comercial en el Canadá, será nombrado el doctor Arturo Sainz de la Peña, antiguo funcionario consular cubano, que conoce perfectamente todos los aspectos de las relaciones comerciales entre el Canadá y Cuba, por haber desempeñado el cargo de Cónsul de Cuba en Montreal durante largo tiempo y que tiene decidido empeño en servir tanto a los intereses comerciales cubanos, como a los canadienses, propendiendo a que el intercambio cubano-canadiense llegue a su máximo desarrollo.

PAULINO CONTESTA TODAS LAS FELICITACIONES

El invencible Paulino le ha contestado uno por uno a todos los que le han enviado felicitaciones por su resonante triunfo como domador de fieras, y en cada contestación declara que no crean en otros cuentos, que su fuerza y acometividad se deben a que toma el delicioso moscatel quincarne, que es el vino más reconfortante y alimenticio que hay. Lo importa la compañía vinatera y se vende en los establecimientos bien surtidos.

DESDE HOY

16 DE JULIO DE 1927

Disfrutarán las familias habaneras de UN NUEVO SISTEMA DE VENTAS AL CONTADO Y ESPECIALES DE CREDITO, que fijará una época en la historia comercial de la República.

EL AGUILA DE ORO

Se complace en poder ofrecer al pueblo de la Habana todos sus artículos de LOZA, CRISTALERIA, FILTROS FULPER, ENSERES DE COCINA y cuanto en la casa existe a precios tan nobles que sólo nuestro Novísimo Sistema podría permitir.

En homenaje a Nuestra Señora del Carmen fijamos la implantación de estas ventas en el día de hoy y reservamos para las Carmen magníficos artículos de ANTIMONIO, PORCELANA, CRISTALERIA FINA Y OBJETOS DE ARTE, dentro de los precios inigualables de nuestro sistema que hará furor.

HAGA SU VISITA A

EL AGUILA DE ORO

COMPOSTELA 52-54. TELEFONO A-8504.

La casa en que estuvo Borbolla medio siglo.

RAMON GARCIA DIAZ

M.E.C.D. 2016

¿Dolor de Espalda?

Aplíquese el Linimento de Sloan, que estimula la circulación de la sangre, disipa la congestión . . . y —quita el dolor

Linimento de Sloan —mata dolores

Para reumatismo, resfríos y dolores musculares

ANUNCIO DE VADIA

La Pianola Alegra el Hogar

¿Su vida—su hogar—le proporcionan todo el disfrute que debieran? Es su casa un sitio atractivo para Vd., su esposa y sus hijos? Nada iguala a la música como elemento para proporcionar belleza, inspiración y felicidad al hogar. La

PIANOLA AEOLIAN

el original y mejor instrumento de su clase que existe está al alcance de todos los recursos. Un pequeño pago inicial y cuotas mensuales de insensible importancia realizarán el milagro de hacer que su hogar resplandezca de alegría.

O'Reilly 61 **Giralt** Tels. A-8336 - A-8467 Habana

METROGRAFIA

Y LA LEY, AL ALCANCE DE TODOS

(por J. M. Sánchez y González)

Este es el libro más completo y práctico que se ha publicado sobre medidas en general y su utilidad salta a la vista al conocer su contenido. Contiene del modo más sencillo y elemental para que sea comprendido y usado por todos, el método para toda clase de cálculos del contenido de zanjas, galones, pipas, barriles y toda clase de envases, los cordeles. Caballerías besanas, cuartetas, rosas y demás medidas del país y su equivalente en metros la manera de medir tierras sin ser agrimensor ni más aparatos que la cadena y todo cuanto problema de medida y cálculo pueda presentarse. Tiene también los derechos de los propietarios a las aguas que hay o pasan por sus fincas, riegos, etc. Los derechos de propiedad mueble e inmueble. La manera de hacer contratos de toda clase. Cálculos de sueldos y jornales, ya hechos y otros datos de gran importancia.

Como complemento tiene las siguientes leyes: de propiedad, en general, de muebles e inmuebles, de los contratos, serventías, servidumbres, minas en finca propia, aguas pluviales y ríos etc., es decir que copia los artículos de la Ley que se relacionan con esos asuntos. Es por tanto un libro indispensable al propietario, al colono, al hacendado, al jornalero y a todo el mundo en general. Forma la obra un tomo en 4o. con 250 páginas. Precio del ejemplar a la rústica.. .. .. $ 2.00

NOVEDADES EN MEDICINA

DUPUY DE FRENELLE.—PARA DISMINUIR EL RIESGO OPERATORIO. Una obra práctica, que expone las precauciones y cuidados que deben observarse con los pacientes, para que la operación sea efectuada con el menor riesgo. Siguiendo estas modernas indicaciones, producto de cuidadosas observaciones y larga experiencia, cada operación culminará en un éxito, porque se habrán evitado las complicaciones. Tiene cómo preparar al enfermo, cómo escoger el anestésico necesario, los métodos modernos de anestesia, esterilización, etc., etc. Un libro indispensable a todo cirujano. Madrid. 1927. 1 tomo en 4o. encuadernado en tela .... $ 2.25

ROSENOW. (Dr. Georg).—ENFERMEDADES DE LA SANGRE. Una monografía extensa, que trata de la morfología, de la sangre, caracteres físico-químicos, técnica del examen de sangre, anemias, leucemias, mieloma, diátesis, tumores del bazo, aberraciones sintomáticas, etc. Barcelona 1927. 1 tomo en 4o. encuadernado en tela.. .. .. $ 3.50

ROUVIERE (H.).—ANATOMIA HUMANA DESCRIPTIVA Y TOPOGRAFICA.—Una obra redactada en forma nueva, práctica y adaptada a las necesidades de los médicos y los estudiantes; estudia las diversas partes anatómicas, desde el punto de vista analítico, descriptico, topográfico y sintético. Contiene articulaciones, huesos, músculos, vasos, nervios, etc. Forman la obra tres tomos en 4o. mayor ilustrada con multitud de grabados en negro y en colores. Precio de la obra completa.. .. .. $30.00

MAS Y GUINDAL (D. Joaquín).—LAS INCOMPATIBILIDADES QUIMICO-FISICAS EN FARMACIA. Reglas para la prescripción y dispensación de medicamentos, con una extensa tabla de solubilidades. Madrid 1926. 1 tomo en 4o. encuadernado en pasta española.. .. .. $ 4.00

BING (Roberto).—TRATADO DE LAS ENFERMEDADES NERVIOSAS, EN TREINTA LECCIONES. Obra dedicada a los estudiantes y médicos prácticos, redactada según los estudios más modernos y con un plan especial que permita la consulta de cualquier enfermedad o región, en un instante. La obra consta de 740 páginas, impresas en papel fino e ilustradas con 184 figuras en negro y en colores. Barcelona. 1 tomo en 4o. encuadernado en tela.. .. .. $ 9.00

PERUTZ. (Dr. Alfredo).— TRATAMIENTO FARMACOLOGICO MODERNO DE LA BLENORRAGIA URETRAL. Datos modernos, prácticos e interesantísimos sobre el tratamiento de esta enfermedad. Barcelona. 1927. 1 tomo en 8o. encuadernado en tela.. .. .. $ 2.00

SEIFERT-LANDETE.—ELEMENTOS DE CIRUGIA DE CABEZA Y CUELLO PARA ODONTOLOGOS. Trata extensamente de toda clase de operaciones en esas regiones, como casos de tumores, lesiones craneanas, forúnculos, antrax, sarcoma, epistaxis, osteitis, necrosis, enfermedades de los maxilares bucales, faringe, etc. etc. Edición ilustrada con gran número de fotografías. Madrid. 1 tomo en 8o. mayor encuadernado en tela.. .. .. $ 3.50

LA MODERNA POESIA

Obispo 135. Apartado 605. Teléfonos A-1171, 1172, y 1173

LIBRERIA CERVANTES

Avenida de Italia 62.—Apartado 1115.—Teléfono A-4958.—Habana.

N. Gelats & Co. BANQUEROS HABANA *Aguiar 106-108*

Vendemos cheques de Viajeros Pagaderos en Todas Partes del Mundo y Cartas de Crédito Circulares en las mejores Condiciones

"SECCION DE CAJA DE AHORROS"

Recibimos Depósitos en esta Sección Pagando Interés de 3 por 100 Anual

Todas estas operaciones pueden efectuarse también por correo

MISCELANEA

"PALOMITAS"

Cuando el insuperable boxer Paulino Uzcudum, empezó a demostrar en los Estados Unidos, la superioridad de sus puños, los envidiosos, que nunca faltan, empezaron a correr la bola asegurando que los contrarios que le ponían al exleñador vasco, eran "palomitas"... algo así como **hombres-céfiros** que caen al primer trompón que se les da y que se marean fumando un cigarro fuerte de La Gloria.

Si ello es así.—decía la gente—¿qué de particular tienen las victorias que está alcanzando el bravo mozo de Regil? Pensando en esto, ya había quien deseaba ir a los Estados Unidos para ponerse a boxear y ganar en poco tiempo lo suficiente para no carecer de ginebra Aromática de Wolfe y vermú Pemartín mientras viviese.

Naturalmente, llegar y vencer, es cosa que agrada a todo el mundo como los sazonados platos que sirven en la celebérrima Diana. Y quien más, y quien menos, creía que resultaba tan fácil ser boxeador en los Estados Unidos, como adquirir un pomo de Pepsina y Ruibarbo del doctor Bosque.

No se tenía en cuenta para nada los formidables boxeadores que habían luchado con él en Europa, porque la envidia no se para en barras y va siempre derechita a destruir reputaciones, aunque sean tan grandes como la de La Rusquella, el Bacardí y el chocolate de La Gloria.

Cuando Paulino embarcó para los Estados Unidos, empezó la maledicencia a predecir fracasos: "Ahora verá ese lo que son boxeadores. Con el primero que le pongan sale más **abollao** que esos coñás incapaces de parangonearse con el Pemartín Especial.

Después cuando empezó a dar zurriagazos a estilo vasco, cambiaron el disco poniendo en su lugar el de las "palomitas". "Esos boxeadores que le echan son de tercer orden. Cualquiera que se desayune con gofio de La Favorita los tumba al primer **round**".

Ahora ya han visto los maldicientes que la cosa no es tan fácil como tomar un Jerez-Quinado de Pemartín... Paulino, nuestro gran Paulino es una catapulta dando puñadas. De un galletazo abolla una nevera "White Frost" de las que venden en O'Reilly 36 y desbarata un soberbio mueble de los que construye la "Casa Borbolla".

El gallo con el que contendió hace días, es primera de primera como el surtido en música e instrumentos que tiene la "Casa Iglesias" de San Rafael 46. Harry Wills, era duro de pelar, y como muy bien hizo observar el muy querido e ilustre compañero Guillermo Pí, en la admirable crónica que publicó al día siguiente de la pelea, consiguió Uzcudum en cuatro **rounds**, lo que Jack Sharkey no pudo conseguir en trece.

Y al pie del retrato del gran boxer dice el citado compañero que Uzcudum "demostró lo que hacía falta demostrar al gran público de Norte América fanático del boxeo: que tiene punch. Y lo demostró precisamente contra Harry Wills, la llamada Pantera Negra de Nueva Orleans, al propinarle un formidable **knockout** con golpes decisivos de su demoledora derecha, cosa que no pudo hacer en trece **rounds** Jack Sharkey cuando se enfrentó con Wills el día doce de octubre del año último."

Y en este caro compañero no podrá decirse que habla la pasión del hispano que muchos mal pesandos pudieran ver. En sus admirables líneas brilla la sinceridad que pone en cuanto escribe este gran redactor de sport, tan querido y admirado de cuantos lo tratan y leen.

Ya no es el formidable vasco el boxer que se enfrenta con **palomitas**...; es decir, no lo fué nunca, pero los mal pensados no podrán repetir el disco.

¡¡Aleluya!!

.. ..

Pan integral, más alimento y mejor digestión. Adquiéralo en "La Guardia" de Angeles y Estrella o pídalo al teléfono A-2022.

Leo:

"Se cree que durante el próximo invierno vendrán a Cuba cien mil turistas de los Estados Unidos".

Eso será si nuestros amigos de La Florida no los espantan diciéndoles que en Cuba hay tantas enfermedades infecciosas como instrumentos de ingeniería en casa de los Sres. P Fernández y Co. de Obispo 17.

Preciosísimos estuches con finos bombones, los encuentra en "El Moderno Cubano" de Obispo 51. Es un delicado regalo para las Carminas.

Dice un cable que muchísimas damas madrileñas van a emprender una campaña para acabar con el Charleston y el Schotis.

Eso quiere decir sencillamente que no tienen nada que hacer esas distinguidas damas y damitas...

Más valía que entretuviesen sus ocios cuidando flores cual las que venden los Sres. Langwith y Co. en Obispo 66.

Me pregunta "Un Curioso" si creo en esa venta de millones de que hablan algunos comercios.

Sí, hombre, sí, creo sinceramente que pasarán del millón. Cuestión de tiempo...

Un colega encuentra la mar de simpático el que don Alfonso XIII haya contestado en las oficinas de la Compañía Trasatlántica, al preguntarle un empleado la ocupación que tenía, que era rey.

Lo simpático hubiera sido contestar diciendo que era zapatero. Es lo que se merecía ese empleado que necesita que le digan que Alfonso de Borbón es rey de España... Algo así como ignorar en Cuba que Gispert de Galiano 73 es el mejor fotógrafo.

"El Aguila de Oro" que está en Teniente Rey 85 hace préstamos sobre joyas con mucha reserva.

Dos obreros han sido heridos en una explosión en Aguada del Cura.

Del mal el menos, porque todo lo que ocurre en esa Aguada, tiene Cura.

Los que necesiten usar gorra para desempeñar su destino deben tener muy en cuenta que don Perfecto Vidal, de Neptuno 134, fabrica las mejores gorras que se hacen en Cuba a precios sumamente módicos.

Abónese en "La Flor Catalana" de Teniente Rey 73 y 75. Ahorrará mucho dinero y comerá bien.

Una curiosidad diaria.
Un perro trotatieras.

Mme. Bakhmetieff, esposa del que en pasados tiempos fué embajador de Rusia en los Estados Unidos, tiene un perro llamado Remmey, que es un verdadero campeón del "globetrotting", que es tan conocido como los Petit Cetros de Partagás.

Remmey es un bulldog francés de cinco años. Nació en París donde lo compró Mme. Bakhmetieff. Poco después su esposo fué nombrado embajador en el Japón, y Remmey marchó al país del sol naciente. Desde el Japón continuó su viaje alrededor del mundo, y volvió a París dando una vuelta completa a la tierra.

MARMOLES, LOS MEJORES: "CASA MANFREDI"

Efemérides:

485.—(Julio 16). La Liga del Bien Público es derrotada en Montlhery, como derrotan las balanzas "Toledo" a sus rivales.
1898.—Capitulación de Santiago de Cuba.
1814.—Ocupación de Caracas por Boves.
1809.—La ciudad de La Paz (Alto Perú) lanza el primer grito de independencia.
1442.—Ordenanzas de la villa de Cifuentes.
1276.—Privilegio de feria de Cáceres.
1881.—Las tropas francesas se apoderan de la ciudad de Sfax.
1899.—Inauguración del Sanatorio de epilépticos en Carabanchel Alto.

Vivir en el gran hotel "Regina" es pasar la vida feliz. Aproveche la rebaja de precios durante la temporada estival.

Horóscopo del día:
Los nacidos el 16 de Julio serán aficionados a las artes.

La nota final.
Buen consuelo...
—¡Qué desgraciado soy, señor!... Me han condenado a veinte años de presidio.
—Vamos, hombre, no hay que afligirse. Ahora vamos para el invierno y los días son más cortos.

Cortos y largos, de todas las medidas hay trajes hechos en Le Paris de Neptuno y Zulueta, Manzana de Gómez, a precios excepcionalmente baratísimos.

El colmo de una aguja.
Poder penetrar en la tela... del juicio.

Luis M. SOMINES.

LEGITIMA
EVIAN = CACHAT
LA MAS EFICAZ AGUA DE REGIMEN
AL POR MAYOR
DROGUERIA "SARRA"

Oferta Especial

TRAJES

PARA CABALLEROS

Crasch a $10 y $12

Dril Blanco Superior a $14 y $15

HAVANA SPORT

M. Gómez, Monte, 71 y 73
frente a Amistad

7027 1d 16

DE SANIDAD

LA REDACCION DEL NUEVO CODIGO DE LA SANIDAD

Varios de los doctores asistentes presentaron en la reunión de ayer diversas mociones

Presidida por el señor Secretario de Sanidad y Beneficencia, y con asistencia de los doctores Fernández Rensoli y José A. López del Valle, Director y Jefe de Despacho de la Dirección de Sanidad, respectivamente, Fernando J. del Pino y Trujillo, Director de Beneficencia, Luis A. Muñoz, Letrado Consultor y César Muxó, Supervisor de Drogas y Alimentos, se reunió ayer la Comisión designada recientemente por Decreto Presidencial para la confección del Código Sanitario Cubano.

La reunión tuvo efecto en el Despacho del Director de Sanidad.

El doctor López del Valle propuso, en primer término, que se aceptase como definición de lo que debe entenderse por ejercicio profesional la misma presentada por el doctor Arístides Agramonte, Ex-secretario de Sanidad y aprobada por el Claustro de la Escuela de Medicina, contra el intrusismo.

Asimismo propone el propio doctor López del Valle una moción sobre las enfermedades trasmisibles.

Los doctores del Pino y Muñoz presentan una moción-memorandum sobre las enfermedades trasmisibles.

El Coronel Muxó presenta un informe detallado sobre los alimentos, otro relacionado con la futura Ley de Narcóticos y Farmacia.

Como hemos dicho en distintas ocasiones, el Código Sanitario Cubano contendrá los principios fundamentales de la legislación de Sanidad y Beneficencia Nacional que servirán de base para la legislación de las Ordenanzas Sanitarias y de Beneficencia. Los trabajos para conseguir esto están muy adelantados y quizás antes de fines del presente mes el señor Secretario de Sanidad lo lleve a la consideración del señor Presidente de la República para su aprobación y envío al Congreso.

PERSONALIDADES QUE VISITARON AYER AL SECRETARIO DE SANIDAD

Entre más de doscientas personas que visitaron ayer por la mañana al señor Secretario de Sanidad, anotamos los nombres de los señores Villena, Gobernador de Camagüey, Senadores Fernández Hermo y Fausto Menocal, Representantes a la Cámara señores Espinosa, Campo, Helio Alvarez, Carmelo Urquiaga, Giordan Alvarez y Díaz Valdés, el Director del Hospital de Dementes de Cuba (Mazorra), doctor Valdés Collazo, los jefes locales de Sanidad de Santa Clara, Matanzas y Guanabacoa, doctores Rodríguez Rizo y Candela y el Alcalde Municipal de Bejucal.

Todos estos funcionarios y políticos interesaron del Jefe máximo de la Sanidad Cubana mejoras para sus respectivos términos.

Realza la belleza natural

Stacomb

Mantiene Peinado el Cabello

Se gestiona el establecimiento de las cartas cablegráficas con España

La Asociación de Representantes de Fincas Extranjeras en junta general celebrada ayer adoptó los siguientes acuerdos:

Se aprobó el acta de la sesión anterior.

Se dió cuenta con el informe de la Comisión de Glosa nombrada en la última Junta General informando sobre el estado de las cuentas de Tesorería en un sentido de hallarse correctas.

Se dió cuenta con el Balance presentado por el Tesorero por el cual se demostró el estado floreciente del tesoro social y quedó aprobado.

El Secretario rindió un amplio y detallado informe de todos los trabajos sociales realizados durante el último semestre y en especial hizo una concisa relación de todas las gestiones practicadas con motivo del impuesto del 1 1-2 % y evidenciando el gran éxito obtenido por esas gestiones que constituyeron sin duda alguna un triunfo de la Asociación en beneficio de sus asociados.

Se acordó con vista de las noticias publicadas por la Prensa diaria del éxito alcanzado por el Gobierno con relación al Tratado con España enviar un efusivo mensaje de felicitación al presidente Machado, estimando que de esa nueva concertación se derivarán grandes beneficios para ambos países; y teniendo en cuenta que al más feliz éxito de la empresa concurrió seguramente la inteligencia de nuestro Embajador en Madrid Dr. García Kohly, se acordó asimismo cursar por conducto de la Secretaría de Estado un mensaje especial de felicitación al caballeroso diplomático.

La Junta acordó insistir cerca de la Secretaría de Estado para que por el conducto de estilo continuarán las gestiones que ya se venían haciendo para el establecimiento del sistema de cartas cablegráficas y cartas de fin de semana con España, atendiendo a que las múltiples relaciones mercantiles con aquel país demandan semejante medida, con mayor motivo hoy en que por la concertación del nuevo Tratado habrán de ser mayores.

La Junta al conocer la triste nueva del fallecimiento del Sr. Isidro Fernández Casuso acreditado y muy querido comerciante de esta plaza acordó enviar un mensaje de condolencia a sus familiares y a la firma de Fernández García y Co. de la que formaba parte.

60 AÑOS

perfeccionándose han producido el medicamento supremo del más puro aceite de hígado de bacalao, la

EMULSIÓN de SCOTT

"Nunca ha sido posible reproducir las notas de los varios instrumentos con una precisión tan admirable."
—NATHANIEL SHILKRET
Director de la Orquesta Internacional

Invite a la
Orquesta Internacional
a tocar en sus reuniones sociales

Por medio de la nueva Victrola Ortofónica y los maravillosos Discos Victor Ortofónicos, Ud. puede hacer que las primeras orquestas de baile del mundo toquen en su hogar las mejores producciones coreográficas, tal como son ejecutadas en los más lujosos cabarets y restaurants. De ninguna otra manera *puede Ud. lograr* que la música de baile sea tocada en su hogar con tan consumada perfección.

Oiga un Disco Victor de Baile. Fíjese cómo los acentos cariñosos del saxofón llevan el compás de la música, aunándose magistralmente con el acompañamiento rítmico de los banjos. Observe el entusiasmo inquieto que producen las cadencias vibrantes del clarinete. Recree sus oídos con las notas graves de los bajos y los lamentos melodiosos de los tubas. En seguida convendrá Ud. en que la ejecución es perfecta y su efecto fulminante, mágico, irresistible. ¿Podrá Ud. permanecer impasible al escuchar música de baile interpretada tan admirablemente? ¡No!

Con la nueva Victrola Ortofónica puede Ud. recrear ampliamente a sus amigos, dar bailes íntimos o convertir a su hogar en una nueva Arcadia donde la Alegría y la Felicidad reinen por sus fueros. Pero esto no es todo. La Victrola Ortofónica le proporciona también otros estilos de música, reproducidos igualmente con una precisión y naturalidad increíbles. El nuevo principio científico conocido por "armonización de obstáculos," cuya propiedad exclusiva ha adquirido la Compañía Victor, es el factor que ha contribuído a la perfección suprema de este instrumento.

La nueva Victrola Ortofónica constituirá, pues, una fuente inagotable de placer y alegría para su hogar. Su gran variedad de modelos y precios pone a este instrumento al alcance de todas las fortunas. El comerciante Victor más cercano gustosamente le dará una audición musical con la Victrola Ortofónica. Vaya a verlo *hoy mismo*.

El Modelo Credenza de la Victrola Ortofónica

Comerciantes Victor en todas las poblaciones de Cuba

La Nueva **Victrola** Ortofónica

VICTOR TALKING MACHINE CO. CAMDEN, N. J., E. U. de A.

M.E.C.D. 2016

VENTA-MARAVILLA

—¿Vas de tiendas, Cusita?
—No, voy de "tienda", Nena... A "La Filosofía".
—¿Cómo?
—Sí, allí encuentro siempre lo que busco, y me cobran más barato que en las demás. ¿Quieres acompañarme?
—Bueno...

Nosotros no nos contentamos con decir que nuestros precios son los más bajos. **Lo demostramos.**

Parece imposible que los precios de nuestra

LIQUIDACION VERANIEGA

puedan reducirse más, ¿verdad? Empero, visítenos hoy; infinidad de artículos que estaban considerados por nuestra clientela como **casi regalados,** los venderemos **durante el día de hoy, mucho más baratos todavía.**

Unas cuantas pruebas:

JUEGOS DE ROPA INTERIOR. Muy buena calidad. A $1.40.

CARTERAS DE PIEL, en todos colores. A 85 cts.
BOLSAS DE PIEL, con cierres de fantasía. A $1.60.
GUARANDOL DE HILO FINO, color entero. A 42 cts.
OLAN DE HILO ESTAMPADO. A 52 cts.
SEDA LAVABLE ESTAMPADA, en gran variedad de estilos. A $1.45.

OLAN DE HILO COLOR ENTERO. A 42 cts.

GUARANDOL DE HILO, carta de colores completa. A $1.05 el corte de 3 varas.

GUARANDOL DE ALGODON FINO, en todos colores (lo venedemos a 20 cts.) Hoy a 53 cts. el corte de 3 y media varas.

MEDIAS "NIAGARA MAID", DE SEDA PURISIMA

de cabado irreprochable, pie francés, en todas las tonalidades de moda.

HOY, a $1.35 par.

(Las vendemos a este precio excepcional, por haber recibido una cantidad enorme, desproporcionada al consumo corriente).

ZENEA (NEPTUNO) La Filosofía Y SAN NICOLAS

San Enrique y Ntra. Sra. del Carmen

Recuerde con motivo de estas festividades, ya se trate de regalo o celebración, a CUBA-CATALUÑA, cuyos renombrados Helados, Cakes Artísticos, Dulces y Bocadillos llenan, por poco dinero, debidamente ambos cometidos. Servicio a domicilio.

Ave. de Italia (Galiano) 97 casi esq. a San José.

Telfs: A-3918 y M-2349.

7023 2d 15

Sritas. Salas y Hno.

MODAS

Liquidamos a mitad de precio todos nuestros modelos de verano.

MAISON VERSAILLES PRADO, NUM. 71. TELF. A-6474

6833 4d-8

La Fashionable

Liquida todas sus existencias a precios muy reducidos.

Gran surtido en sombreros de luto.

C. Tapie

OBRAPIA No. 61 (altos) entre Compostela y Aguacate.

TELEFONO A-3218.

7024 alt. 2d 16

Photo Art Studio "DALERTA Y RIVERO" PARIS-BUENOS AIRES-LONDRES

INDUSTRIA 126. — DEPARTAMENTO 4. — TELEFONO A-6731

—Madre, estoy estreñido.
—Pues toma este refresco purgante, que no te hace daño,
"SAL DE FRUTA" ENO.
Marca de ENO'S "FRUIT SALT" Fábrica

HABANERAS

LA VIRGEN DEL CARMEN
DIAS

Carmen!
¿A cuál mi primer saludo?
Sea para la ilustre Viuda de Martí, mi buena amiga Carmen Zayas Bazán, a la que deseo todo género de satisfacciones en sus días.

Está de días también, y me complazco en saludarla preferentemente, la señora Carmita Montero, interesante esposa del señor Aldo Baroni, el amigo y compañero que es director de **El País,** periodista genial, de gran talento.

Extensa, interminable, de proporciones verdaderamente extraordinarias, la relación de las señoras que están de días.

En término principal, Carmelina Blanco de Pruna Latté, a la que saludo en el buen afecto de siempre.

Carmen Corujo, distinguida esposa del doctor Enrique Hernández Cartaya, ex-Secretario de Hacienda.

Carmelina Guzmán de Alfonso, gala y orgullo de nuestra sociedad, que la admira en el triple encanto de su belleza, de su gracia y de su distinción.

Carmen Fernández de Castro, la distinguida señora de Rodríguez Capote, mi amiga desde tiempos lejanos de Guanabacoa.

Carmen Barruetc de Gelabert, Carmen García de Vianello y Carmela del Casal Viuda de Peláez.

Carmen Fernández Coca de Cabarga, dama respetable, bondadosa y sencilla, madre amantísima de amigos queridos, entre éstos el simpático **clubman** José Antonio Cabarga, alto funcionario de la Renta.

Una figura del periodismo.
Y de la sociedad.

Es Carmela Nieto, la Carmela de pluma de oro, estilista brillante que día tras día llena en las columnas de **El Mundo** una de las secciones más amenas, más consultadas y más leídas del popular diario de la mañana.

Carmela Duthil, la señora de Pujol, tan gentil como bella y elegante.

Carmen Fresneda, distinguida esposa del licenciado Ricardo Lancís, ex-Secretario de Gobernación.

Una amiga muy querida que está de días, América Pintó, la señora Viuda de Chacón.

María del Carmen Armenteros, la joven y bella señora del caballeroso amigo Emeterio Zorrilla, presidente del Ayuntamiento de la Habana.

Beba Larrea.
Airosa y bellísima.

Nena Ariosa de Cárdenas, delicado tipo de exótica belleza, perteneciente a nuestra mejor sociedad.

Carmela Ledón, interesante esposa del coronel Carlos Mendieta, y su hija única, Carmita, muy graciosa y muy bonita.

Carmela Menéndez, joven y bellísima señora de Fernández Rodríguez, el bueno y muy querido Pepín de **El Encanto,** para el que solo hay afectos y simpatías.

Mi saludo a la señora de Fernández Rodríguez le lleva la expresión de mis mejores deseos por su felicidad.

Carmitina Marín.
Gentilísima.

Es la hija de un amigo excelente y muy querido, el señor Pedro Marín Herrera, a la que van mi saludo y mis felicitaciones.

Un grupo de señoras.
Jóvenes todas.

En término principal, Carmen de la Guardia de Zaldo, Carmela Llanso de del Real y Carmen Poujol, la bella esposa del doctor Roberto Martínez.

Carmen Bacardí de Rodríguez, Carmen Rodríguez Capote de Cancio, Carmela Sastre de Porto, Carmen Pérez Ricart de Tabernilla, Carmela García San Miguel de Puebla, Carmelina López Martínez de Espín, Carmita Cidre de García, Carmen Izaguirre de Bernal, Carmelina Terry de Gutiérrez Lée, Carmela Suárez de Puente, Carmela Sánchez Galarraga de Alfonso, Carmen Pilar Morales de Vila, Aimée Lasa de Villageliú, Carmelina Dobal de Coello, Carmen García Vega de Malgrat, Carmela Remírez de Junco, Carmelina Silveira de Sastre, Carmen Santamarina de Pella, Carmita Reyna de Martínez, Carmela Roger de Ovares, Carmelina Sánchez de Sánchez Quirós, Carmen Cabarga de López, Carmen Tous de Jiménez, Carmela García Vélez de Montoulieu, Carmela Gutiérrez de Báscuas, Carmelina Falcón de Villar, Carmen Esteban de Morillo, Carmela Ortiz de Dorta, Carmela Carrerá de Moreno, Carmen Ruiz de Tayo, Carmela Morera de Villarnovo, Carmen Esteban de Goya, Carmen Barreras de Pascual y Carmelina Laurrieta, la bella e interesante esposa del querido amigo Salvador Fondon.

Carmela Pérez Arriete, la gentil señora de Cuevas, editor de la Guía Social.

Carmen Soliño, esposa del distinguido doctor Federico Fabre Cano, compañero muy estimado del periodismo.

Una belleza, consagrada en inolvidable certamen de **El Mundo,** la encantadora Carmita Fernández Ramos, señora de Blez, el fotógrafo de nuestra buena sociedad.

Carmencita Alfonso.
Bella cantante.

Carmita Garcia, la bellísima esposa de Manolo Doria, a la que sonrien los encantos y alegrias de su luna de miel.

Jóvenes y muy bonitas.
Tres señoras más.

Carmita Martínez Pedro de Gamba, Carmen Villalón de Cosculluela y Carmela Silverio de Casuso.

Carmita Pando de Sánchez.
Carmelina Mediavilla de Sierra.

Esta última, tan encantadora, pertenece al capítulo de las novias de Junio.

Nena Justiniani, la bella y muy graciosa señora del doctor Carlos de la Gándara, compañero queridísimo del periodismo.

Carmen Bosch, gentil esposa del doctor Bernabé Iruretagoyena, director del Hospital del Presidio Nacional.

Carmelina Tarafa, joven e interesante esposa del doctor Pedro Montalvo, a la que hago expresión de mis mejores deseos por su felicidad.

Carmen Aróstegui de Longa.
Carmen Bernal de Hortsmann.

Carmita González, gentil e interesante esposa del doctor Oscar Jaime, notable especialista.

Carmen Teresa Santos, la bella señora de Muñoz y su hija tan encantadora, Carmelina.

Carmelina Gato, distinguida esposa del siempre atento y siempre correcto compañero del periodismo Joaquin de la Cruz, presidente de la Asociación de Cronistas de Sociedades Españolas.

Carmelina Bernal, la joven y bella viudita de Franco, a la que llevarán estas líneas mi felicitación más afectuosa.

Una interesante dama, Carmen Sara Labarre, esposa del compañero tan bueno, tan leal y tan querido José María Herrero, Secretario de la Dirección.

Carmen Ruiz de García y su graciosa hija, Cuca García Ruiz, que celebrará su santo en su residencia de la calle 25, en el Vedado.

Carmelina Torriente, la viuda del inolvidable Jaime Fargas, Presidenta de las Conferencias de San Vicente, de la Iglesia del Carmen.

Carmen de Llundé Viuda de Verdugo, Carmen de los Reyes de Pérez yCarmen H. de Pérez Camino.

María del Carmen Soler de Prats, María del Carmen Rivero de Castro y Carmen Berrocal, que se encuentra bajo el dolor de la reciente pérdida de su pobre esposo, Oscar Pérez Fuentes.

Carmen Betancourt, la señora de Machado, representante a la Cámara.

Carmen Iser de Garriga y su encantadora hija Carmencita, a las que deseo todo género de venturas.

Un saludo especial.
En párrafo aparte.

(Continúa en la pág. SIETE)

CASA VERSALLES

LA CASA DE LAS NOVEDADES
ZENEA (NEPTUNO) 24-TELF A-4498

Regalos para Gármen

Cualquiera que sea su capricho, podemos complacerlo. Tenemos preciosidades para todos los gustos.

EQUIPAJES

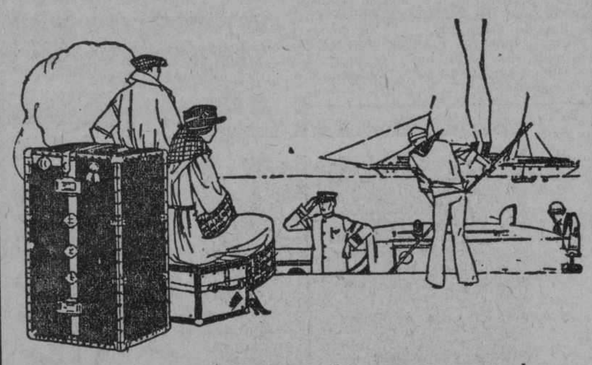

Baúles escaparates, de bodega y de camarote; sacos de noche; maletas; maletines; neceseres; sillas de viaje; portamantas... Todo lo necesario para viajar cómodamente, a precios muy módicos.

LA MARINA DE LUZ

PLAZOLETA DE LUZ. TELEFONO A-1430.

6334 1d 9

GRANDES ALMACENES

Fin de Siglo

Gran VENTA-RECORD

2.000 VESTIDOS

De warandol de hilo al precio de 3.75

Otra variadísima colección de vestidos de warandol belga de puro lino, con bordados en diferentes estilos y combinados en los tonos de moda

a $8.25

500 MODELOS MAS, acabados de recibir refuerzan el remanente de la colección que llegó la semana pasada

nuevos lesztidos!

a $11.50

EN CREPE DE CHINA

de color entero, o con bellísimas estampaciones en todos los estilos de obras actualmente en boga. Modelos primorosamente confeccionados, a pesar del precio ínfimo a que los marcamos, de acuerdo con nuestra Gran Venta-Record.

a $14.75

EN FLAT CREPE

perfectamente lavable. Modelitos encantadores, con diversas combinaciones de adornos y en todos los estilos favoritos de la estación,—de tipo Sport y para Calle. Todos distintos; todos elegantísimos.

A $ 16.75 A $ 17.95 A $ 19.75 A $ 22.50 y A $ 24.75

ORIGINALISIMAS INTERPRETACIONES EN CREPE MONGOL

a cual más elegante... La diferencia de precios está determinada solamente por la mayor o menor cantidad de mano de obra que exigen los diversos estilos, todos favoritos de la temporada veraniega, según las normas francesas que mayor éxito han tenido.

Vestidos para Luto

GRAN VARIEDAD DE ESTILOS DE SEVERA ELEGANCIA, INTERPRETADOS EN GEORGETTE, ROMAIN, CREPE DE CHINA, FLAT CREPE Y CREPE MONGOL

Desde $ 16.95 en adelante

Precios excepcionales para su calidad.
Todas las tallas.

Sombreros

DE DIRECTA PROCEDENCIA FRANCESA

Los diseñados son sólo tres modelos entre la gran variedad de tipos que componen nuestra admirable colección, que tan bien acogida ha sido por toda nuestra refinada clientela:

A $ 3.90

el de la izquierda, en finísima paja de seda, combinado en dos tonos, con gracioso plegado de cinta grosgrain.

A $ 1.50

el de la derecha, en paja tagal de excelente calidad, con sencillo, pero elegante, detalle de falla.

A $ 1.90

el gracioso modelito inferior, en paja tejida, adornada con plisado de cinta, en los colores más farorecidos.

OTROS SOMBREROS DE ULTIMA NOVEDAD RECIEN RECIBIDOS

En paja Manila; estilos de moda, con bonito adorno de falla, desde **$ 1.90**

En fino Picot; graciosas formas para calle, primorosamente adornadas con detalles de cinta, desde **$ 2.25**

En Crinol: pequeños y encantadores estilos, combinados en dos colores: desde **$ 2.50**

En paja tejida: nuevos modelitos adornados con finos plegados de cinta de falla, desde **$ 3.25**

En paja y seda, combinados en dos colores por bieses de seda y trabajos de falla, desde **$ 3.90**

Pamelas, en fina paja de Italia, adornadas con artísticos trabajos de terciopelo y broches de fantasía: desde **$ 6.50**

Encajes

de filet, legítimos, de 25, 35 y 50 cms. de ancho, color crudo, dibujos originalísimos... Entredoses haciendo juego con los mismos, de 10, 15, 20 y 25 cms. de ancho... Encajes bretones de picos y conchas, para ropa interior, en nuevos dibujos.

M.E.C.D. 2016

Si el aceite lubrificante falla

CUANDO se agota el COMBUSTIBLE, el coche se detiene—no se causa daño.

Pero cuando el ACEITE LUBRIFICANTE falla, no solo se detiene el coche, sino que probablemente se han causado daños considerables—cojinetes fundidos, cilindros rayados, émbolos y anillos desgastados.

Evite el peligro de causar estos daños a su coche usando el "Standard" Motor Oil (aceite lubrificante).

"Gasése por esta marca"

El "Standard" Motor Oil, por causa de su "oleaginosidad" tan superior, mantiene una capa de protección entre las piezas movibles. Las temperaturas elevadas o muy bajas no tienen sobre él ningún efecto. No se adelgaza con facilidad. No se desgasta ni se quema en corto tiempo. Evita las pérdidas de potencia al formar un sello perfecto entre los anillos de los émbolos y las paredes de los cilindros. Asegura la lubrificación perfecta, ya se use el sistema de barboteo o a presión.

EL MEJOR lubrificante es, a la larga, el más barato. Pida "Standard" Motor Oil.

MOTOR STANDARD OIL

Standard Oil Company of Cuba

"STANDARD" MOTOR OIL

Crónica Católica

M. I. ARCHICOFRADIA DEL SMO. SACRAMENTO DE LA STA. METROPOLITANA IGLESIA CATEDRAL

El domingo diez y siete, tercero de mes, celebrará esta Muy Ilustre Archicofradía su fiesta mensual, la que como de costumbre será a las nueve de la mañana. Ocupará la Cátedra sagrada como lo viene haciendo en la explicación del Evangelio, el I. y Reverendísimo Arzobispo. Su palabra y apreciación sobre los mismos es tan conceptuosa que aun los más familiarizados con las doctrinas evangélicas sacan provechosas lecciones.

La misa de Comunión será a las ocho de la mañana, después de la cual se servirá el desayuno a todos los cofrades que se hayan acercado al banquete eucarístico.

Noticias.

El pasado mes de Junio celebró esta Muy Ilustre Archicofradía la Junta mensual de Gobierno, en el salón del Seminario de la Santa Metropolitana Iglesia Catedral, habiendo concurrido crecido número de Hermanas y Hermanos cofrades.

El objeto primordial de la misma, fué la presentación de la Glosa e Inventario; éste, según informó el secretario como parte de la comisión designada, no podría presentarse hasta el próximo mes, por tener que aportar datos un tanto difíciles de hallar, por andar extraviada la mayor parte del archivo de la Cofradía y que en la actualidad resulta casi nulo. Es una verdadera lástima no poseer actualmente todo lo concerniente a la misma; sería un archivo de gran mérito, ya que como es sabido esta Cofradía fué la de primera fundación de la Isla. De haber disfrutado de un local adecuado la residencia de esta Archicofradía, no lamentaría en estos momentos la pérdida de tan valiosos documentos históricos. La actual Junta de Gobierno reconociendo esta necesidad, labora por la prosecución de tan bello ideal.

Los doctores Galarreta y Soto presentaron la Glosa; ésta ha sido un trabajo prolijo y bien documentado, que les valió la felicitación del señor Rector y un voto de gracias de la Junta, a instancias del señor Entralgo.

El doctor Galarreta dió las gracias y tuvo frases encomiásticas para la Junta de Gobierno por la labor rendida, la que había podido apreciar a fondo como glosador, y que felicitaba la administración por su rectitud y honradez.

También presentaron los referidos glosadores un proyecto de reorganización de gastos, el que fué aprobado; consiste en una nómina a la cual se habrán de ceñir en lo sucesivo, y a la que habrá de ajustarse el señor Mayordomo.

Para una Junta de Gobierno Extraordinaria hubieron de reunirse en el Salón del Seminario de la Catedral el día veinte y nueve a las ocho de la noche, previa la citación del señor secretario, casi todos los miembros que la componente.

El señor Rector expuso a grandes rasgos el historial de esta M. I. Archicofradía, la que conoce con amplitud, por haber colaborado en ella por más de cinco lustros. La junta pudo comprobar una vez más sus grandes méritos, y las ventajas que para la Archicofradía sumó el actual Rector señor Juan Fernández Arnedo, los que como rezan los archivos de Secretaría, han sido tan singulares, que de haber distinción honorífica dentro de la Hermandad, hace mucho tiempo que le hubiera sido otorgada.

Se reasumieron los asuntos tratados en anterior Junta, habiendo sido expuestos prolijamente por el Rector y comentados por la Junta, que aprobó el criterio de actuar política y serenamente en el proyecto de reorganización aprobado.

Se nombró una comisión que asesorara al señor Mayordomo, la que deslindará toda atribución por personas ajenas a la Archicofradía, cuidando que sea directamente el señor Mayordomo quien las ejerza estrictamente.

Con estas medidas saludables a toda organización, podrá la Archicofradía alentar nuevas iniciativas, las que redundarán en beneficio de sus fondos y en el mayor lucimiento del culto.

Jesús Lanza, Secretario.

MISA DE COMUNION GENERAL EN HONOR AL R. P. CAMILO GARCIA, SUPERIOR DE LA RESIDENCIA DE LA COMPAÑIA DE JESUS DE LA HABANA

Con el plausible motivo de celebrar sus días, el R. P. Camilo García, Superior de la Residencia de la Compañía de Jesús de la Habana, el lunes 18 del actual, a las 8 de la mañana, Misa con exposición de S. D. M. a la cual invita el Apostolado de la Oración a los fieles en general y de un modo especialísimo a las Hijas de María, a la Federación Mariana de la Anunciata, a las Cofradías de las Animas, del Purísimo Corazón de María y de la Pía-Unión de San José; a las Conferencias de San Vicente de Paul, Directiva y Profesoras de las Escuelas Dominicales y Junta del Colegio-Asilo San Vicente de Paul.

Se ruega a cuantos sus obligaciones les impida concurrir a la Misa de Comunión, la lleven a cabo en otra más temprano, aplicándola según las intenciones del festejado.

FEDERACION MARIANA DE LA ANUNCIATA

Entrando el Padre Jorge Camarero, Director de la Federación Mariana de la Anunciata, el próximo viernes 22 del actual a practicar los Santos Ejercicios, el Presidente General doctor Ramón G. Echevarría, ha tenido a bien disponer que la Junta mensual reglamentaria, que debía de tener lugar el viernes, se celebre el miércoles 20, a las 8 1|2 de la noche.

Así mismo ruega a los señores Congregantes, se dignen concurrir a la Misa de Comunión del P. Superior de Reina, el lunes 18 del actual.

IGLESIA DEL SANTISIMO SACRAMENTO DE LOS PP. MISIONEROS DEL ESPIRITU SANTO DE LUYANO

Este nuevo Centro de vida Eucarística, situado en la calle de Pérez números 37 y 39, en la populosa barriada de Luyanó se abrirá al Culto Público hoy sábado día 16, a las 9 a. m.

A la hora indicada se cantará el himno "Veni Creator Spiritus", Bendición del Oratorio Público. Santa Misa y Exposición del Santísimo Sacramento. Empezando la Gran Obra de Adoración Perpetua y Reparación por la Nación Cubana.

A las horas que se indican en el atrio de la Capilla se celebrarán las Misas en los días laborables, en los festivos, los ejercicios de la tarde y demás funciones ordinarias y extraordinarias de la mencionada Capilla.

Para cuanto se refiera a las Obras de la Cruz, al Culto al Santísimo y al Espíritu Santo, y todas las Obras de caracter eminentemente Eucarístico pueden acudir los fieles al Oasis de Jesús-Hostia, situado en la indicada calle de Pérez, a una cuadra de la Calzada de Concha.

CULTO CATOLICO PARA HOY

En San Nicolás, Vigilia de Adoración Nocturna por el Cuarto Turno de la Sección Adoradora Nocturna de la Habana.

En la Caridad, función al Santísimo Sacramento por el Jubileo Circular.

Solemnes funciones a Nuestra Señora del Carmen en San Francisco y las Parroquias del Carmen y Jesús María.

Novena a la Virgen del Carmen, en los Carmelitas del Vedado y en las Parroquias de la Caridad y Casa Blanca.

En todos los templos, Misa y Salve cantada en honor a la Virgen del Carmen.

En los Pasionistas, Misa de Comunión general para las Hijas de María del Escapulario Azul.

CULTO CATOLICO PARA MAÑANA

En la Catedral, solemne función al Santísimo Sacramento con sermón por Mons. Señor Ruiz, Arzobispo de la Archidiócesis de San Cristóbal de la Habana.

En la Caridad, la función del último día de la Semana del Jubileo Circular en este templo.

En San Francisco, los cultos mensuales de la V. O. Tercera de los Servitas.

En la Merced, la función mensual a Nuestra Señora de las Mercedes, por su Ilustre Esclavitud.

En las Adoratrices de la Preciosísima Sangre de N. S. Jesucristo, la función mensual reglamentaria de la Archicofradía de la Preciosa Sangre.

En la Parroquia de Jesús del Monte, solemne función a Nuestra Señora del Carmen.

En las Parroquias de Jesús María y José y Nuestra Señora del Pilar, la función mensual de los respectivos Apostolados de la Oración.

En San Nicolás de Bari, la función mensual de la Congregación de Nuestra Señora de las Mercedes.

La Archicofradía de la Pasión, efectuará su anunciada excursión eucarística a Santiago de las Vegas, para cuyo lugar partirán a las 7 de la mañana de la Estación Terminal.

Novena a Nuestra Señora del Carmen en las Parroquias de la Caridad y Casa Blanca.

JUBILEO CARMELITANO

Hasta las doce de la noche de hoy, se gana el Jubileo Carmelitano de la Porciúncula en las iglesias y capillas del Carmen.

EXHORTACION A LOS CATOLICOS

Hoy todo católico debe de honrar a su Augusta Madre, la Virgen del Carmen y protegerse con el escudo de su Santo Escapulario.

LA FIESTA PATRONAL A SAN VICENTE DE PAUL, EN EL TEMPLO DE LA MERCED

He aquí el programa de la Fiesta Patronal, que en honor a San Vicente de Paul, tendrá lugar el 19 del actual con arreglo al siguiente programa.

A las 7 y 30 a. m., Misa de Comunión general que distribuirá el R. P. Visitador de los P. P. y Director de las Hijas de la Caridad. A las 9 a. m. Misa cantada que celebrará el Rector del Seminario Monseñor Alfonso Blázquez. Pronunciará el Panegírico Monseñor Manuel Arteaga, M. I. Provisor del Arzobispado de la Habana.

Al final de la Misa se dará a adorar la reliquia del Santo.

Lorenzo BLANCO

DIA 16 DE JULIO

Este mes está consagrado a la Preciosísima Sangre de Nuestro Señor Jesucristo.

Jubileo Circular. Su Divina Majestad está de manifiesto en la iglesia de Nuestra Señora de la Caridad.

Nuestra Señora del Carmen. Santos Vitaliano, confesor; Valentín, Hilario, Fausto y Sisenando, mártires; Santa Reinalda, virgen y mártir.

Jubileo como el de la Porciúncula en las iglesias carmelitanas.

San Vitaliano, confesor. Hijo de padres cristianos, de la ciudad de Cápua, brilló San Vitaliano desde muy jóven con todo el esplendor de las más excelentes virtudes. Inflamado su generoso corazón en el fuego de la caridad ardiente y evangélica, fué el padre más amantísimo de los pobres.

Todos los fieles sin excepción alguna, le veneraron en vida como a los justos escogidos de Dios que reciben culto en los altares. San Vitaliano murió a mediados del siglo VII.

¡rápido!

Para esos violentos dolores de cabeza, de muelas, de oído, o de cualquiera otra clase, que requieren un alivio inmediato, nada hay comparable a la

INSTANTINA

Este analgésico es una admirable combinación científica de tres poderosos agentes terapéuticos usados desde hace mucho por los médicos para dar alivio, regularizar la circulación y tonificar el organismo. Es "rápida como el relámpago" y absolutamente inofensiva.

Se vende en tubos de 20 tabletas y SOBRECITOS RAPIDOS de una dosis.

Al comprar, fíjese en la CRUZ BAYER.

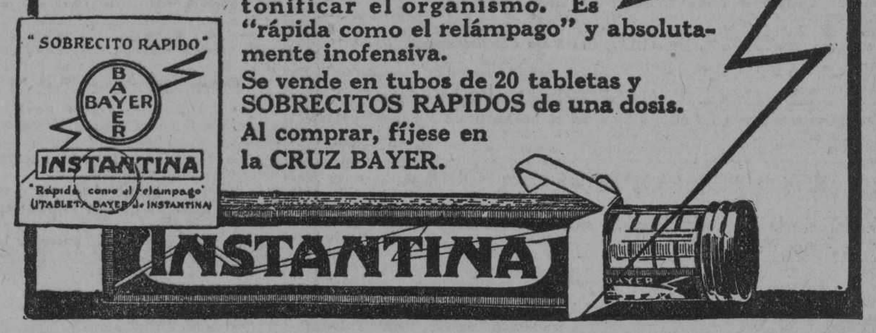

Notas personales

EXAMENES

La graciosa niña Carmen Peña, alumna del plantel de educación musical que dirige la distinguida profesora Rosario Iranzo, después de riguroso examen, de Solfeo y Piano, segundo año, ha obtenido la clasificación de Sobresaliente por unanimidad.

Al felicitar a la gentil Carmita por el triunfo alcanzado, felicitamos también a su buen padre el querido amigo Pascual Peña.

OLGA GARCIA Y PEREZ

Anteayer recibió cristiana sepultura en el Cementerio de Colón una linda niña de año y medio de edad, nombrada Olga García y Pérez, hija amantísima de los distinguidos esposos Alberto García y Virginia Pérez, y sobrina del señor Rafael Castro, jefe de la oficina de la Dirección de Sanidad.

Nuestro pésame más sentido a los familiares de la pequeña Olga y especialmente a nuestro particular amigo el señor Castro.

LA ASOCIACION DE GRADUADOS DE LA ESCUELA DE PEDAGOGIA SE REUNE PARA DEFENDER SUS INTERESES Y LOS DE ENSEÑANZA

En la tarde de ayer, en el local de la Asociación Nacional de Maestros celebró una importante reunión la Asociación de Graduados de la Escuela de Pedagogía, en la que había una nutrida representación de los profesores de la Escuela de Pedagogía y de la Asociación Pedagógica Universitaria.

En dicha reunión que presidió el doctor Gabriel García Galán, asistido de los secretarios doctores Luis Peñalver y Augusto Rodríguez Miranda se tomaron acuerdos de verdadera importancia y que significan en el orden de la enseñanza orientaciones de positivo beneficio. A continuación expresamos estos acuerdos:

Primero: Declarar lesivos a los intereses de los doctores en Pedagogía el decreto de provisión de cátedras del Curso Preparatorio de los Institutos.

Segundo: Designar al doctor Luciano R. Martínez ponente de la exposición razonada que se llevará al Honorable Secretario de Instrucción Pública mediante el cual se logre con los precedentes que existen y con lo legislado sobre el asunto una aclaración al mencionado Decreto, por la cual se entienda que el título de doctor en Pedagogía capacita para el desempeño de las Cátedras de Preparatoria de los Institutos Provinciales.

Tercero: Lograr del Congreso la aprobación de una ley que disponga que para desempeñar Cátedras en las Escuelas Normales se exija como indispensable el título de doctor en Pedagogía.

Cuarto: Gestionar la aprobación de una ley en la que se estipule que para ser profesor en la Segunda Enseñanza sea necesario ser graduado en alguna de las Escuelas de las Facultades de Letras y Ciencias de la Universidad Nacional.

Quinto: Aceptar de la Asociación Pedagógica Universitaria el concurso que nos brinda por medio de su representación.

Los doctores en Pedagogía tienen el firme propósito de abrir una campaña intensa para el logro de tan justas iniciativas en la seguridad de que las mismas suponen una reorganización beneficiosa para la enseñanza.

GUSTOS SUYOS

TENER LA CAMA BIEN PUESTA; Y PODER USAR ROPA INTERIOR BUENA Y ELEGANTE. ¿No es verdad, señora?

Aquí está todo al alcance de su mano por muy poquito dinero

JUEGOS DE CAMA

con lindos calados y bordados,

$6.00 $7.00 $12.00

JUEGOS DE ROPA INTERIOR FRANCESES

compuestos de camisón, camisa de noche y pantalón, con preciosos bordados y calados hechos a mano, de

Linón, Batista y Olán

$6.00 $6.95 $7.95

OTROS JUEGOS

de camisa y pantalón, en blanco y colores, con bonitos bordados hechos a mano, de "muy buena clase de Batista".

$2.00

TANTO EN ROPA DE CAMA, COMO EN ROPA INTERIOR DE SEÑORA, TENEMOS OTRAS MUCHAS NOVEDADES, TODAS A PRECIOS DE SITUACION.

LAS GALERIAS

MARCA DE GARANTIA

PTE. ZAYAS Y COMPOSTELA TELEFONO A-0702

7049 1d 16

GF Allsteel

El mejor archivo al precio más económico.
Láminas de palastro de acero, soldadas eléctricamente procuran un cierre hermético.
Suspensión progresiva en las gavetas.
Exija estas características en el archivo que compre, que debe ser una inversión para toda la vida.

MORGAN & McAVOY COMPANY
Aguiar No. 79 Habana

LAUREANO GARCIA
José A. Saco baja No. 13 Santiago de Cuba

EL CAMAGUEYANO
República 76-78 Camagüey

DURANTE LA ESTACION CALUROSA
cuando usted, se fatiga fácilmente y le falta energía, se siente abatido, nervioso, irritable y debilitado, tome una cucharadita de SALVITAE en un vaso de agua.
REFRESCA, VIGORIZA, LIMPIA Y PURIFICA.

Salvitae

Estimula el HÍGADO, y los RINONES entona la DIGESTIÓN, limpia y purifica el CONDUCTO INTESTINAL, elimina el ÁCIDO URICO, evita la POSTRACIÓN y la LANGUIDEZ.

PARA SUS ANUNCIOS LLAME A
HIGINIO GARCIA Y GARCIA
Propagandas Comerciales e Industriales
POCITO Y SAN LAZARO. VIBORA TELF. I-4798

LOS PUNTOS SOBRE LAS iii PARA ENGORDAR (UNICO MEDIO SEGURO)

NO BASTA COMER: ES NECESARIO ALIMENTARSE

La comida que no se digiere bien, NO alimenta.

Ayude su comida, con ALIMENTO asimilable sin necesidad de digerirlo. Con ALIMENTO que se absorba por el organismo sin cansar el Estómago, sin cansar el Hígado.

Una copa de 100 gramos equivale a ½ lb. de Carne fresca de ternera.

OXOIDE

Alimenta sin cansar el Estómago ni el Hígado.

Contiene mucho Jugo de Carne peptonizado frío, en forma Sabrosa y aromática.

Puede tomarse varias veces al día para aumentar y apurar el Recuperar Carnes y fuerzas.

EL DR. I. A. SIMPSON ANALIZO EL OXOIDE Y DICE: "ES UN JUGO DE CARNE DE 7% DE EXTRACTO CONCENTRADO AL 25%.

EXIJA OXOIDE LEGÍTIMO

Fabricado por Droguería SARRÁ. La Mayor.

81 EDIFICIOS. 800 EMPLEADOS.

JOSE ALIO, CA
S. EN C.
FINLAY (ZANJA) 140
EFECTOS SANITARIOS
U 1545 U 3354

Unicos distribuidores
Del
Cornell Wood Board
Cartón Tabla

Para Revestimientos Interiores

Grandes Existencias para entrega inmediata

LA SILENCIOSA
SMITH
La UNICA!

Montada en Caja de Bolas

Ventajas exclusivas:
Tabulador Decimal,
Rodillo Intercambiable,
Intercalación de letras,
Silenciosa,
Cambio de cinta automático,
Alineación eterna,
Manija de retorno del Carro ambos lados.

Estas ventajas sin alterar el precio de $127.50

SOLICITAMOS AGENTES EN EL INTERIOR

COMPAÑIA HARRIS
O'Reilly, 106. Apartado 650.

alt 8-5

Fábrica de Mosaicos "La Cubana"
La Más Grande del Mundo. Tres Millones en Existencia
MODERNOS Y ELEGANTES DIBUJOS. PRECIOS Y CALIDAD SIN COMPETENCIA
San Felipe y Ensenada. Cable: "Hidráulica". Teléf. I-1033. Habana

ANUNCIESE EN EL "DIARIO DE LA MARINA"

De Comunicaciones

LA LLUVIA

Según los datos reportados a la Secretaría de Comunicaciones por los Centros Telegráficos durante las 24 horas últimas, llovió en los pueblos siguientes:

Pinar del Río:

Llovió poco en San Luis, Dimas, Viñales, Candelaria, Central Mercedita, Guanajay, Mariel, Cayo Masón, y Pinar del Río; regular en San Cristóbal, Paso Real, San Juan y Martínez y Mendoza: fuerte en Coloma y Pilotos.

Habana

Llovió poco en Regla, Arroyo Apolo, Víbora, Cerro, Caimaito, Hoyo Colorado, Palos, Santa Cruz del Norte, Caraballo, Vereda Nueva, Nazareno, Jesús del Monte, Surgidero de Batabanó y Quivicán; fuerte en Guanabacoa, Los Pinos, Arroyo Naranjo, Santiago de las Vegas, La Salud, Calabazar, Reparto Almendares, Columbia, Arroyo Arenas, Punta Brava, Marianao, San Antonio de las Vegas, San Nicolás, Madruga, Pueblo de Batabanó, Mazorra, San Francisco de Paula, Cotorro, Managua, San José de las Lajas, Catalina de Güines, Güines, Vegas, Melena del Sur, Nueva Paz, Jaruco, Central Hershey Campo Florido, Bainoa y Santa María del Rosario.

Matanzas:

Llovió poco en el Central Socorro, Bainoa y Santa María del Rosario, Los Arabos, Tinguaro, Perico, Central España, Sabanilla del Encomendador, Central Conchita, Central Cuba, Central Santo Domingo, Central San Ignacio, Unión Santa Rita; regular en Agramonte, Cidra, Unión de Reyes, Alacranes, Cabezas, Colón, San Pedro de Mayabón, Central Mercedes, Máximo Gómez, Central Santa Gertrudis; fuerte en Cárdenas, Matanzas, Jovellanos, Carlos Rojas, Coliseo, San Miguel de los Baños, Limonar, Calimete, Central Por Fuerza, Manguito, Guareiras, Amarillas, Bolondrón, Pedro Betancourt, Güira de Macurijes, Navajas y Canasí.

Santa Clara

Llovió regular en Majagua y Gaspar; fuerte en Contramaestre, San Jerónimo, Florida, Céspedes, Cuéllar, Cascorro, Martí, Elia, Ciego de Avila, Algodones, Baraguá, Jagüeyal, Simón Reyes, Stewart y Júcaro; 50 centésimas en Piedrecitas; 50 centésimas en San Francisco; 37 centésimas en Jatibonico; 10 centésimas en el Central Agramonte; 14 centésimas en Jobabo y fuerte en Camagüey.

Oriente

Llovió poco en Bueycito, Yara, Caimanera, Jamaica y Guantánamo; Manzanillo y Media Luna; y fuerte regular en Niquero, Ceiba Hueca, en Campechuela, Veguitas, Bartle, Victoria de las Tunas, La Maya, Ermita, Dos Caminos, San Luis, Auza, Palmarito, Biram; regular en Miranda, Palma Soriano, Central Palma, Candonga, Ingenio Oriente, Central América y Maffo.

SECCION DE RADIO

Se recuerda a los propietarios de Estaciones radiotrasmisoras que no hayan hecho la solicitud de licencia para el acual ejercicio de 1927-1928, que deben de interesar dicha licencia en el modelo que se les ha remitido, antes de que finalice el actual mes de julio, acompañando cuatro sellos del timbre de a cinco centavos.

Para cualquier consulta sobre asuntos de radio o trasmisiones pueden llamar al teléfono M-5520, que ha quedado habilitado a ese fin en el Departamento del Oficial observador en dicha sección.

Don Ramón Abadín

En viaje de recreo, acompañado de su distinguida familia, embarcó ayer, en el vapor "Cuba", el conocido hombre de negocios y acaudalado comerciante de esta plaza don Ramón Abadín.

Va el señor Abadín a descansar una temporada en Europa, donde visitará las principales capitales, cuya estancia en ellas le deseamos muy grata.

M.E.C.D. 2016

VIBOREÑAS

MA. DEL CARMEN BETANCOURT

Rindo homenaje merecidísimo a tan distinguida, muy hermosa y admirable señorita que hoy celebra sus días.

Ma. del Carmen es hija del inolvidable General Julián Betancourt y su Vda. dama tan virtuosa como Hortensia F. de Betancourt.

Mis votos por la felicidad de tan admirada amiguita.

NUESTRA SEÑORA DEL CARMEN

Celebran hoy sus días las siguientes señoras y señoritas:

La joven y distinguida dama Ma. del Carmen del Río, amante esposa del querido amigo "Juanito" Acosta, que recibirá a sus amistades esta tarde, de 4 a 6, en su elegante residencia de Calzada y Luz.

La apreciable Sra. Carmela Hernández de Zabala, joven esposa del amigo muy afectuoso Victoriano Zabala.

La joven señora Carmela Mayor de García Navarro.

Sras. Carmelina Dorta Vda. de Acosta; Carmen García, Vda. de Lluriá; Carmen Peraza de Reyes; Carmen Lecuona de Soto; Carmen Soler de Almoiña; Ma. del Carmen Andujar de Olmo y Carmelina Amaya de Muñoz, joven y bella viboreña.

Mi primera felicitación entre las señoritas la dedico a Carmelina Martín y de la Vega, amante hija de mis apreciables amigos señora Victoria de la Vega y el Dr. Lorenzo Martín Pérez, la adorable amiguita, gloria de su dichoso hogar, en el que impera como una princesita.

La linda señorita Carmela de la Concepción, de temporada en el pintoresco caserío de Arroyo-Naranjo.

Carmelina Fontanills, la monísima muñequita, tan linda como su hermana Josefina, dama en nuestro primer Certamen de Belleza.

Otras señoritas: "Cuca" García Alvarez, Carmela C. Olivares, Carmita Lanza, Carmelina Lluriá, Carmelina Duarte, Carmelina Zuazo, Carmita Pérez, Carmita Raviña, Carmita Perdomo.

Dedico una felicitación por separado a Carmela Cajetti, de admirable belleza, exquisito y ameno trato y sonrisa adorable.

Otra felicitación para mi bella vecinita Carmela García, inteligente empleada en la Sec. de Hacienda, de la que hacen el más alto aprecio sus jefes y compañeros, por sus inteligentes labores.

Y finalmente, mi linda ahijada "Carmucha" Bosch y Avilés, a la que dedico un beso en su purísima frente. A todas deseo el más dichoso día.

UN RECUERDO

Lo dedico a la que fué flor de juventud y de belleza, que prematuramente nos dió su eterno adiós, apenas hace un año, y vive latente en el recuerdo de todos.

¡Solo hoy, como ofrenda piadosa, se depositarán flores en la tumba de Carmela de Velasco!

CLUB SANTOS SUAREZ

Un acertado acuerdo ha sido el tomado por la Directiva, de transferir la fiesta de mes señalada para hoy, para el próximo sábado día 23.

Reconoce por causa el número de reuniones que se celebran esta noche, con motivo de la festividad del día.

EL PILAR EN SAN FRANCISCO

La mejor organización tendrá la gran excursión que a los manantiales de San Francisco de Paula, finca "Las Piedras", se efectuará mañana domingo, debido a las disposiciones del Presidente José Castillo (mi querido pariente); Andrés Avelino Orta, Director y el activo Presidente de la Comisión de Fiestas, Jesús Escandell.

Un gran programa bailable estará a cargo de una de las mejores orquestas, y no faltará un soberbio son. De nuevo advierto que el tren excursionista saldrá de la Terminal a la 1 en punto.

UNA BODA

Contraen matrimonio esta noche la bella y gentil señorita Emelina Castaño y Rodríguez y el apreciable joven Benito Enríquez.

La ceremonia que por siempre los unirá se celebrará a las nueve de la noche en la Iglesia Parroquial del Vedado.

Anticipadamente les deseo la más dichosa vida en el nuevo estado que van a contraer.

EXCURSION EUCARISTICA

Recuerdo una vez más que la que se efectuará mañana a Santiago de las Vegas, y visita a la tumba del general Maceo y "Panchito" Gómez, saldrá puntualmente de la estación Terminal a las siete de la mañana.

El viaje de ida y vuelta, incluyendo el desayuno, solo cuesta setenticinco centavos.

NENA FRAU DE APONTE

Objeto de muchas felicitaciones, recibiendo muchos mensajes en su elegante residencia, Calzada 415, fué ayer tan apreciable amiga, interesante y joven esposa del querido amigo Arnaldo Aponte, popular Secretario del "Club San Carlos", por celebrar sus días, dedicándoles a su vez "Nena" y Arnaldo a sus amistades sus más delicadas atenciones.

Son mis votos por la inquebrantable felicidad de tan apreciables esposos.

POR SANTA MARTA

He aquí el programa de la función extra que se celebrará en la elegante bombonera del "Nuevo Tosca", el viernes día 22:

Primera Parte: Sinfonía por la Orquesta.

I.—Solo de violín por la Sra. Mercedes Peláez de García, acompañada por la Srta. Natalia Torroella.

(a) Souvenir, Drla.

(b) Tyrolienne, Alard.

II.—(1) Ballets Rusos. (2) Charleston. (3) Tango por los niños Aida Fanjul y Ricardo Salas.

III.—Recitación por la niña Martica González.

IV.—Baile "Garrotín", por la niña Silvia Sánchez Barraqué.

"Tarantela", por las niñas Silvia S. Barraqué y Olga Mata.

Segunda Parte.—"Charleston-Mania". Interpretado por las Estrellas del Bataclán Universitario. Tres cuadros. Autor Modestín Morales.

Grandioso final Bataclánico por la Compañía que puso en escena "El Rapto de Cucú". Autor Modestín Morales.

Precios: Palcos: $12.00. Luneta o Balcon $1.00.

Regalo de un hermoso cuadro al óleo que se rifará en el intermedio.

La función empezará puntualmente a las cuatro de la tarde.

NOCHES DE APOLO

Programa lleno de amenidades es el que ha combinado el Sr. José Trevíu para esta noche, con "El Negro que tenía el alma blanca", por "Conchita" Piquer y el egipcio Raymond de Larka, comedia y otros atractivos.

Mañana "El Fígaro en Sociedad" y "El Mejor Agujero".

Urbano del CASTILLO.

Para su próximo viaje adquiera un HARTMANN

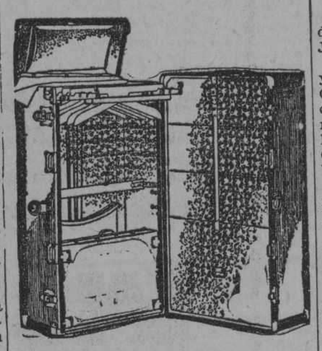

Elegancia, distinción, confort y duración, todas estas cualidades posee un "HARTMANN".

Desde $30 a $125.

Unica agencia en Cuba:

DEL SISTEMA DE LUXE
LA GRANADA
OBISPO Y CUBA MERCADAL Y CO HABANA

HABANERAS

VIENE DE LA PAGINA 5

Lo llevan estas líneas hasta una amiga tan buena como bella, Carmelina Tomé de Menéndez, para la que solo hoy por parte de cuantos la conocen, afectos, consideraciones y simpatías.

Es el santo también de una de sus lindas hijas, la señorita Carmelina Menéndez, a la que mando junto con mi saludo, una flor.

Carmela Fernández, la distinguida señora de Canto, a la que felicito afectuosamente.

María Zaldo de Martínez.

Carmelina Loredo.

Carmela Flores de Soto.

Carmen Volta, interesante esposa del brigadier Plácido Hernández, ex-Jefe de la Policía Nacional.

Carmen López Saul Viuda de Reyes, Carmela Trespalacios de Sulá, Carmelina Ares de Linares, María del Carmen Aguiar de Vargas, Carmela Pérez Viuda de Falcón, Carmela de las Casas de Cabrera, Carmen G. de Mendoza, Carmen Ruano de Babé y Carmen Ponce de Morera.

Carmen Aguado de Arazoza, Carmen Gutiérrez de Henares, Carmen Pons de Riera, Carmen Cabrera de Vieta, Carmen López Aldazábal de Forment, Carmen Aldrufeu Viuda de Guasch y Carmelina Alamilla, la viuda del inolvidable Lanuza.

Carmen Acedo, la interesante señora de Fernández, hermana política de nuestro director técnico tan querido, don Manuel Aznar.

Carmen Orúe, distinguida esposa del popular congresista Germán López, y su graciosa hija Carmita.

Carmen Olivera, la bondadosa y respetable viuda de López Aldazábal, la adoración de su hijo, mi compañero tan querido del periodismo Mauricio López Aldazábal.

Carmen Moré de García Enseñat, Carmela Cabello de Amenábar, Carmelina Rodríguez Viuda de Lazo, Carmita Meireles de Collazo. Carmen Teresa Martí de Menéndez, Carmen Erausum de Rodríguez, Carmela Garmendia viuda de Manzanilla, Carmen González de Rodríguez, Carmen Echevarría de Machado, Carmen Sánchez Toledo de Martí, Carmen Delaville de Vega, Carmen Pérez viuda de López, Carmen Reyes Ochoa de Sánchez, Carmen Algarra viuda de Martín Domínguez, Carmen Alzate de Iglesias, Carmen Cru de Villar, María del Carmen Hidalgo de Zapata, Carmen Sust viuda de López, Carmen Soley de Muñoz y Carmen, Gárate y su angelical hija Carmita.

Carmela Hernández de O'Farrill, Carmita Sampera de Moller y mi gentil amiga Carmita Martínez de Pérez Poussin.

Carmelita Sicardó de Bornstein y su hija tan graciosa Elsa.

Carmen López, la viuda de González, mi amigo nunca olvidada.

San-viu-.

Carmelina Calvo Viuda de Zúñiga, Carmen Sánchez de Vivanco y Carmelina Dorta Viuda de D'Costa.

Carmela Suárez Llata.

Joven y bella.

Carmen Fabre Viuda de Demarest, Carmen Fernández de Castro de Argüelles y Carmela Ortiz de Orta.

Carmen Pozo Viuda de Portuondo y la menor de sus hijas, Carmelina, muy graciosa y bonita.

Carmela Acebal la señora de Mediavilla, a la que saludo especialmente, con afecto y simpatía.

María del Carmen Fors de Palmero, a la que tengo mucho gusto en saludar, deseando para ella, lo mismo que para su linda hija Carmita, todas las felicidades imaginables.

La respetable señora Carmen Avilés Viuda de Castillo, madre de un querido compañero, Urbano del Castillo, redactor de las leídas Viboreñas de este periódico.

Carmen Fraga Viuda de Ruíz, hija del ex-Director de la Banda Municipal, el maestro Fraga.

Carmela Carreira, la bella señora de don Pedro Echegaray, electricista de larga práctica y probada competencia.

Carmela Castro de Mier, Carmen Oliva de Correa, María del Carmen Pastor de Rodríguez, Carmen Calvo de Sierra, Carmelina Garriga de Retamar, Carmita Arena de Piñera, Carmela Figueroa de Mesqueue, Carmelina Regueira de Carás, Carmen Ibargüen de Lavín, Carmen Sala de Rosa, Carmen María Acosta de Arroyo, Carmen V. Viuda de González de la Vega y la joven esposa del compañero Julio César Rodríguez, Carmen del Castillo, y su idolatrada hijita Carmen Luisa.

María del Carmen Rengel de Molinuevo, Carmen Loustalot de Concepción, Carmen del Riego de Fernández y Carmen González Viuda de Smicht.

Carmen Castelvi, la viuda del pobre Enrique Coll, inolvidable en esta redacción.

Carmen Pomares de Muñoz, distinguiuda profesora bajo cuya dirección se encuentra en estos momentos el Conservatorio Masriera.

Carmen Velacoracho de Lara, laboriosa y meritísima escritora, a la que felicito especialmente.

María del Carmen Vivancos de D'Escoubet, Carmela González Mora de Otero...

Y cerrando esta parte de la relación, María del Carmen Vinent, soprano de brillantes facultades, directora de la más moderna de nuestras academias de canto.

Señoritas.

La linda Carmita Madrazo.

Carmelina González Castellanos, encantadora vecinita de Jesús del Monte, hija de nuestro activo y estimado agente en la populosa barriada.

Carmen Ulacia.

Carmen Soto Navarro.

Carmen Fernández Valle.

A las tres, tan graciosas y tan bonitas les mando mi saludo preferentemente.

Crmela Medina, la interesante y gentilísima Carmela, que tanto se distinguió en el inolvidable baile de los cronistas con la comparsa más nutrida de la fiesta.

(Continúa en la pág. NUEVE)

DEL GOBIERNO PROVINCIAL

SUBASTA

En el día de ayer y conforme estaba anunciado se celebró la tercera subasta. Fué presidida por el señor Gobernador y el Ingeniero señor Pedro Guerra. Esta subasta es para la construcción de la carretera que, partiendo de Wajay, termina en San Pedro, donde se encuentra el monumento donde cayó para siempre el Titán de Bronce, general Antonio Maceo. Asistieron doce postores.

Quedó en estudio para su adjudicación, como las anteriores.

ASUNTOS MUNICIPALES

El Alcalde de Marianao remite al señor Gobernador copia certificada de los acuerdos tomados por dicho Consistorio referente a acceder a la exención de toda contribución a la fábrica de chocolates Toddy, en ese término, propiedad de los señores Santiago y Mejía.

El Alcalde de Bauta remite copia de los acuerdos tomados en la sesión celebrada el día 6 de los corrientes.

POLICIA Y ORDEN PUBLICO

El Estado Mayor del Ejército remite al Gobernador requisitoria para la busca y captura por la Policía Especial a sus órdenes del soldado Serafín Escandell Pérez.

SOCIEDADES

El Presidente de la Sociedad Casino Chug Wah, solicita del Gobernador se requiera al Secretario de dicha institución, señor Luis Eng, para que entregue la documentación que retiene indebidamente en su poder.

El Recreativo y Deportivo Reeder Camouuco, presentó acta de constitución.

La Unión Nacional de Empleados Públicos remite los balances de los meses de abril, mayo y junio.

La Sociedad de Expendedores de carne de Marianao comunica haberse disuelto y remite al Gobernador, según lo que dispone el artículo 46 de su Reglamento, los fondos sociales disponibles, para que sean entregados a una institución benéfica.

Ntra. Sra. del Cármen

Para asegurar de antemano el éxito de su regalo, sugerimos a usted que lo seleccione de nuestro inigualable surtido. Cualquier artículo que elija llenará la finalidad que usted persigue, de causar el mayor halago y satisfacción. En joyas el conjunto que presentamos deslumbra y seduce, pues comprende las más fastuosas creaciones de los artífices modernos. Y en lámparas, figuras, esmaltes, porcelanas, cristales. etc., hay también infinidad de novedades.

La Casa de la Quintana
CASA DE LOS REGALOS

VESTIDOS

Los modelos de gran sugestión, que nos acaban de llegar, los ofrecemos a

PRECIOS INFIMOS

así como también, todas las existencias de verano; modas todas de las principales casas parisienses.

Mathilde Cumont

PRADO 88 Y 96

6546 8d alt. 3

MUCHAS NOVEDADES

OFRECE SIEMPRE LA GRAN PELETERIA DE SEÑORAS

TRIANON

PIEL COLOR MARFIL, ROSA COMBINADA CON CHAROL, OPAL, TACON ALTO, MEDIANO Y CHATO A $ 5.00.

HERMANOS ALVAREZ

NEPTUNO Y SAN NICOLAS. TELEFONO A-7004.

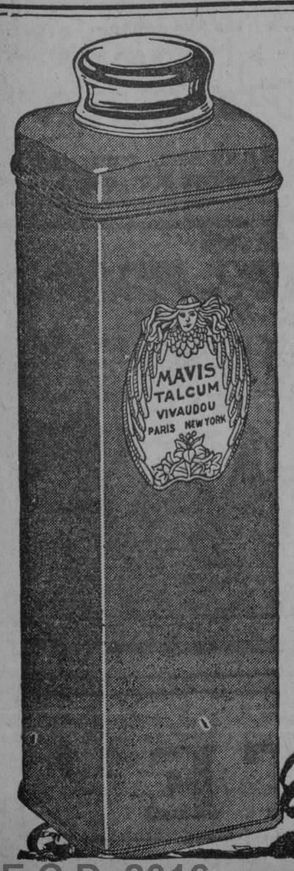

Tan refrescante como un baño tibio

Use usted Talco Mavis después del baño y se sentirá fresca y lozana todo el día. Este talco italiano boratado es indispensable ayuda para estar cómoda y tranquila. Cómprelo en su hermoso envase rojo.

V. VIVAUDOU, Inc.
Paris *New York*

TALCO
MAVIS
DE VIVAUDOU

El Talco Narcisse de Chine es también de calidad excepcional y tiene aprisionado el delicioso perfume del narciso chino de blancos pétalos.

Agente E. Lopez P.
General F. de Andrade 19
Habana

Nuestra rebaja de precios

Hoy Sábado y el Lunes 18

SOMBREROS

de

FLORINA, artísticamente adornados, de $5.25 a $2.50.

Pamelas, Crin de Seda y Tul de $4.25 a $2.00.

Todos los demás sombreros y artículos a mitad de su valor.

Solo por estos días

EL MODELO

Monte No. 135, entre Angeles e Indio.—Teléfono M-3123.

Defunciones ocurridas ayer en la Habana

Relación de certificados de defunciones registrados durante el día de ayer en el Negociado de Demografía de la Secretaría de Sanidad y Beneficencia, según nota oficial facilitada a la prensa.

Estela Anglés, blanca, 24 años, 29 entre B y C., Pio-flebitis; Ramón Ibero, blanco 83 años, Animas 102, Edema pulmonar; Isidro Fernández, blanco, 38 años, K número 7, bronco neumonía; Gertrudis Wilkieb, blanca, Espada 22, erisipela; Isabel Palacios, negra, 30 años, Hospital Mercedes, neoplasia del mesenterio; Epifania Díaz, blanca, 16 años, Monte 301, apendicitis; Alberto Cochis, negro, 26 años, Hospital C. García, bronquitis aguda; Antonio Molina, mestizo, 58 años, Hospital C. García, neoplasia del hígado; Angel Lozano mestizo, 42 años, Hospital C. García, tuberculosis pulmonar; Hilario Martínez, negro, 45 años, Hospital C. García, bacilosis pulmonar; Julia Crucet, blanca, 60 años, Corrales 28, carcinoma; José M. Oca Mestre, blanco 52 años, Cuarteles 9, Cirrosis del hígado; Joséé López, blanco, 43 años, Hospital Municipal, traumatismo por aplastamiento; Faustina Cabada Rodríguez, mestiza, 35 años, Virtudes 148, tuberculosis pulmonar; Hermenegildo Martín Fariñas, negro 23 años, Gloria 214, tuberculosis pulmonar; Julián Barreras, blanco 47 años, San Ignacio 46, tuberculosis pulmonar; Roberto Pedroso Ardi, negro 18 meses, Zapata 3, gastro enteritis; Andrés Alvarez González, blanco 73 años, Habana 218, epitelioma de la lengua; Antonio Peña Ferreiro, blanco 65 años, Benéfica, cáncer de la laringe; Leoncio Mongoniza, blanco 41 años, Benéfica, angina de pecho; Pedro Velez, mestizo, 10 días, Vista Alegre, debilidad congénita; Francisco Peñalver y Amado, negro, 60 años, Tenerife 66, lesión orgánica del corazón; Eugenio Espinosa y Roach, blanco, 49 años, 10 de Octubre 557.1|2, bronconeumonía; Olga Piñón González, blanca, 3 años, Santos Suárez 58, enfermedad de Bociti; Miguel Cartaya Cabrera, blanco, 80 años, Delicias 33, arterio esclerosis.

TELEFONOS DEL "DIARIO"

PARA QUEJAS Y SUBSCRIPCIONES LLAMESE A LOS NUMEROS

M-8404 y A-5334

venta especial de los sábados de artículos para uso inmediato

LA CASA GRANDE

GALIANO Y SAN RAFAEL. FUNDADA EN 1887
TELF. CENTRAL PRIVADA: LLAME AL M.7934.

OFERTAS ESPECIALES DE "LA CASA GRANDE" PARA JULIO

vestidos

Bonitos modelos *franceses confeccionados en holán, con bordados hechos a mano, surtido de colores y tallas*

$ 9.50 y $ 11.50

Vestidos *muy finos de crepé mongol de calidad superior, acabados de recibir, en los colores más de moda, a*

$ 11.50 y $ 24.50

sombreros

Sombreros de paja inglesa, en el surtido completo de colores, rebajados de $ 7.75 a

$3.50

Sombreritos para niñas, modelitos preciosos con adornos de cintas en paja de arroz, paja de crín y paja inglesa, a

$1.99

camisas

Camisas "Mytown" de calidad superior, en colores, a listas y a cuadros, a

$1.78

Camisas de genuino poplín inglés, de cuello, en color blanco, a

$2.35

medias

Medias de seda Rayón en todos los tonos de moda, a

49 cts.

Medias de seda pura en los más bonitos colores, a

$1.12

Magníficos calcetines de niño, a

$0.23

peletería

Luzca usted por un costo mínimo un calzado elegante. En nuestra peletería tenemos los modelos más bonitos de verano al precio más reducido.

Modelos desde $8.00

Tenemos también bonitos modelitos para niños y niñas

departamento de marcas

Marcas y monogramas artísticos. Pregunte precios.

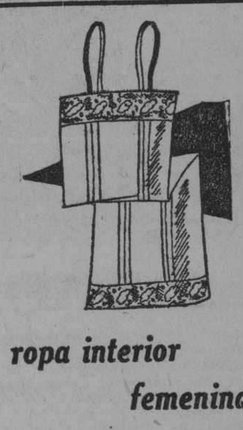

ropa interior femenina

Juegos de opal, muy finos, en todos los colores, con bordados y calados hechos a mano, a

$2.35 y 2.99

Juegos de dos piezas de holán de puro lino, con preciosos bordados hechos a mano en surtido de colores y tallas, a

$6.30

Usted encuentra siempre en "La Casa Grande" el artículo que necesita al precio que le conviene

Dolores de Muelas se quitan con RELAMPAGO No quema la boca

MAS ALLA DEL AMOR Y DE LA MUERTE

La mejor obra de Pedro Mata. Ya está a la venta en la Librería

"MINERVA"

Obispo esquina a Bernaza Teléfono A-4953.

M.E.C.D. 2016

PRADO Y CAMPOAMOR

HOY GRAN ACONTECIMIENTO EN TODAS LAS TANDAS HOY

Carl Laemmle presenta la Super Joya Universal titulada

EL CARROUSEL DE LA VIDA ó LOS AMORES de un PRINCIPE

Destacándose en la magistral interpretacion de los papeles principales la arrogante figura de

NORMAN KERRY

notable y talentoso actor y la sujestiva belleza de la delicada estrella

MARY PHILBIN

Cinedrama de espectacular grandeza, de soberbio argumento, que relata los amores de un Príncipe Austriaco por una linda joven de la clase baja que las conveniencias sociales hicieron desgraciados, obteniendo al fin la suprema dicha de unirse, por las consecuencias de la guerra que destruyó el poderio de aquella Nación.

En el TEATRO DEL PRADO

de la MARIMBA TIPICA GUATEMALTECA

Algo original en música

AMERICA ADVERTISING A-9638

GRAN ORQUESTA

MUSICA ESPECIAL

Super-Joya de THE UNIVERSAL PICTURES CORP - Sn. Lazaro 196

TEATROS Y ARTISTAS

LUPE RIVAS CACHO

La popularísima artista mexicana vuelve, después de haber hecho una tournée espléndida por la América Meridional, a la Habana, donde tan grandes triunfos conquistó.

Se recuerda en nuestra ciudad gratamente las dos actuaciones de Lupe en Payret, teatro en que volverá a destacar su arte típico en esta ocasión.

Lupe llega de Costa Rica tras una excursión triunfal, como embajadora de la alegría de Mexico.

Trae la Rivas Cacho una Compañía valiosa que lleva su nombre. Al frente de ella viene un músico estimado por nuestro público, el autor de "Cielito Lindo", de "La Tehuana", del "Soñando que me querías" escrito y editado en la Habana, el maestro Castro Padilla.

El debut de Lupe será en la semana próxima.

LA COMPAÑIA REGINO LOPEZ

Hoy, sábado, y mañana domingo, actuará la Compañía de Regino en Payret.

Se estrenará una graciosa obrita.

Se trata de un sainete de actualidad titulado "El Comunista Peligroso".

Es original del ingenioso autor Agustín Rodríguez, y la música es de Jorge Anckermann.

Con esta obra alternarán "Las Bodas de Plata" y "El Espíritu de San tiago".

La primera es la revista de Villoch, que fué tan aplaudida.

La segunda, la aventura aérea, estrenada en la función del martes que tan brillante éxito alcanzó.

UN RECITAL

En el Teatro Nacional se efectuará el miércoles 20 de julio, a las 5 de la tarde, un recital de canto para presentar a la señorita Elena Ehlers, soprano cubana.

La acompañará al piano el maestro Vicente Lanz.

He aquí el programa:

PRIMERA PARTE:

Ballatella Paglaci, Leoncavallo.

Cobardía, E. Delfín. Las dos por la señorita Elena Ehlers.

Polonesa, Chopin, por el señor Vicente Lanz.

Ah forse lui che lánima Traviata, Verdi; Chiquita, J. M. Lacalle, por la señorita Elena Ehlers.

SEGUNDA PARTE:

Mi chamiano Mimi Boheme, G. Puccini; Corazón, Sánchez de Fuentes, señorita Elena Ehlers.

(A) Canto de Luna, Moskowski; (B) Danzas Cubanas, Cervantes, señor Vicente Lanz.

Romance, Sigmund Romberg; Aria de Micaela Carmen, G. Bizet, por la señorita Elena Ehlers.

CAMILA QUIROGA

Camila de Quiroga, la célebre actriz argentina que ha realizado una brillantísima tournée por la América del Sur, reaparecerá en la Habana —en el Teatro Payret—el próximo mes de agosto con una gran Compañía de Dramas y Comedias.

Esta noticia—que nos da Pepe Castro—ha de causar gratísima impresión a los innumerables admiradores que la ilustre actriz porteña tiene en la Habana.

LA COMPAÑIA DE OPERA ALLA SCALLA

La notable Compañía de Opera Alla Scalla que dirige el maestro La Rotella debutará en Lima próximamente y después de realizar una excursión por Sud América pasará por la Habana, para volver a New York y quizás actúe en esta ciudad.

ALMA CHARRA

Está siendo objeto de cuidadosos ensayos la comedia de Felipe Velasco "Alma Charra".

Alfonso Tudela, el primer actor y director del teatro Principal de la Comedia, ha hecho un detenido estudio de la obra con el fin de adueñarse de la psicología de todos los "tipos" y poder, luego, conseguir que todos lo sartistas, bajo su dirección, los interpreten tal y cómo el autor los ha concebido. Muy plausible es la labor, escrupulosa, del director escénico de la Comedia, que de ese modo presta tan eficaz ayuda al autor para conseguir el triunfo que se espera.

"Alma Charra" ha despertado verdadero interés.

(Continúa en la pág. NUEVE)

La Compañía de Regino en "Payret", hoy

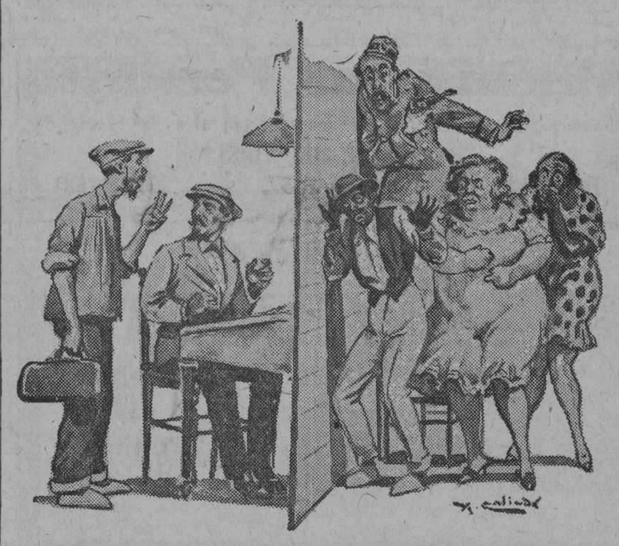

Los vecinos (Otero, la Trias, la Becerra) temerosos por la presencia de un huesped misterioso en el solar denuncian al vigilante de posta (Otero) al comunista peligroso que se pasa el día ordenando instalar bombas en los edificios mayores de la Habana

Reaparece en el teatro de sus temporadas sociales, "Payret", el homogéneo y simpático conjunto criollo que lleva al frente el nombre y la popularidad de Regino López.

Los de Alhambra actuarán en el teatro de Prado y San José solamente hoy y mañana, para darnos a conocer una obra que, por su asunto de extrema actualidad, ha de despertar el más vivo interés en e lpúblico; la producción de que se trata lleva el título sugestivo y revelador de EL COMUNISTA PELIGROSO y es original de Agustín Rodríguez y del maestro Jorge Anckermann.

Los nombres de Agustín Rodríguez y de Anckermann son siempre garantía de éxito pleno ya que el primero ha demostrado en múltiples ocasiones su ingenio, su habilidad en el movimiento escénico y su absoluto dominio de la técnica teatral y el segundo han enriquecido nuestro repertorio de música popular con esas fáciles y deliciosas canciones y danzas en las que se encuentra invariablemente un sello de originalidad. Y en esta ocasión en que aborda con fortuna la triunfante colaboración un problema que, por exótico y pintoresco en nuestro ambiente, de amplias ambiciones burguesas, resulta regocijante como es el comunista que en estos días ha preocupado la atención de autoridades, prensa y pueblo.

Glosa cómica de los extremos volcheviques, tan difíciles es adaptar a nuestra risueña modalidad tropical EL COMUNISTA PELIGROSO divertirá a los que a su estreno concurran esta noche.

Con la nueva obra alternarán en el cartel la magnífica revista del maestro escénico don Federico Villoch, músicalizada por Anckreman, LAS BODAS DE PLATA, y la hilarante aventura aérea en la que tanto se distinguen el "gallego" Otero denominada EL ESPIRITU DE SANTIAGO.

Rigen para esta y para las funciones de mañana, matinée de las dos y media y nocturna de las ocho y treinta, los precios de ritual en toda actuación de Regino en Payret, a base de dos pesos la luneta.

1609 1d 16

PRINCIPAL DE LA COMEDIA: "La Jaula de la Leona" y 'La Caraba' o 'Dónde las dan las toman'

Dos espléndidas funciones anuncia para hoy la empresa del teatro Principal, el afortunado coliseo, donde es posible admirar durante todo el año un magnífico espectáculo de comedia por precios en realidad inverosímiles. Estas dos funciones son la diurna de las 5, que tan concurrida suele verse, y la nocturna de costumbre, a las nueve y cuarto.

Para una y otra se han escogido programas de verdad atractivos.

En la de las 5 se pondrá de nuevo en escena la preciosa alta comedia de Manuel Linares Rivas, el ilustre dramaturgo gallego, que fué un tiempo huésped de la Habana, con la compañía del teatro Lara de Madrid, LA JAULA DE LA LEONA.

Esta es la segunda obra que ha representado entre nosotros la eminente actriz señora Mercedes Navarro, que está obteniendo en el Principal éxitos brillantísimos.

La señora Navarro realiza en la protagonista de LA JAULA DE LA LEONA una labor sencillamente admirable. Sin duda el público numerosísimo que habitualmente concurre a las funciones diurnas de los sábados le tributará un nuevo homenaje de admiración y simpatía.

Por la noche, a las nueve y cuarto, se repetirá LA CARABA o DONDE LAS DAN LAS TOMAN, la despampanante obra de Pedro Muñoz Seca, que anoche hizo retorcer de risa a la concurrencia.

LA CARABA o DONDE LAS DAN LAS TOMAN significa la comicidad de Muñoz Seca llevada a extremos inverosímiles. No puede darse una dosis más alta de comicidad. Durante la representación de esta obra el público no suspende un momento la carcajada. No deje de verla si quiere reir de veras.

Para una y otra función rigen los precios populares: UN PESO la Luneta y SESENTA CENTAVOS la butaca.

Mañana, domingo, dos grandes funciones: la matinee a las 3 y la función nocturna de las nueve y cuarto.

1615 1d 16

El único periódico que publica en Cuba suplementos en rotograbado contando para ello con una magnífica planta es el

"DIARIO DE LA MARINA"

Los suscriptores reciben los jueves y domingos suplementos de arte e información gráfica impresos por este procedimiento

Cine Wilson

Regio programa para hoy, sábado, el que presenta la empresa de este fresco y elegante cinema teatro.

En matinée a las tres y cuarto pasado meridiano, revistas, comedias y la super films en ocho actos, interpretada por William Boyd y Jetta Gaudal, titulada POR SU HOMBRE; para esta matinée regirá el precio de veinte centavos luneta.

En tandas elegantes de cinco y cuarto y de las nueve y cuarenta y cinco pasado meridiano: comedias y estreno de a atracción en nueve actos, interpretada por Margaritte de a Motte, Percy Marmont y Otis Haran, tituada CORAZON DE ORO; para estas tandas regirá el precio de veinte centavos los niños y treinta centavos luneta.

En tanda de las ocho y cuarto, comedias, y a las ocho y media pasado meridiano POR SU HOMBRE, por William Boyd y Jetta Gaudal, a base de veinte centavos luneta.

Mañana, colosal programa, con tres super atracciones, NUESTRO ES EL MAR, por William Boyd y Walter Long; LOS BUSCA SENSACIONES, por Billie Dove y Huntly Gordon, y MIENTRAS LA CIUDAD DUERME, por Ricardo Cortez, Virginia Lee Corbin y Louise Dresser, a base de veinte centavos los niños y treinta centavos luneta.

La próxima semana: RESURRECCION, por Rod La Rocque; EL NEGRO QUE TENIA EL ALMA BLANCA, por Conchita Piquer; A TRAVES DE LAS LLAMAS, por Charles Ray y May Mac Avoy, y EL ESPAÑOL, por Ricardo Cortez.

1480 1d 16

Cine Inglaterra

El espectáculo ideal de verano, por su ventilación única en Cuba, su comodidad y magníficos programas de films ,a base de veinte cetnavos luneta.

Para hoy, gran matinée a las dos pasado meridiano con las super atracciones CORAZON DE ORO, por Margaritte de la Motte, Percy Marmont y Otis Harlan, y SACRIFICIO DE UN INOCENTE, por Thomas Meighan y Virginia Valli; para esta matinée regirá el precio de veinte centavos luneta.

En tandas preferentes de cinco y cuarto y de las nueve y cuarenta y cinco pasado meridiano: comedias y el estreno de la atracción en ocho actos, por Margaritte de la Motte, Percy Marmont y Otis Harlan, titulada CORAZON DE ORO; para estas tandas regirá el precio de treinta cetnavos luneta y veinte centavos los niños.

En tandas elegantes la gran orquesta Inglaterra amenizará el espectáculo con números de su extenso y variado repertorio.

En tanda de las ocho y media pasado meridiano: SACRIFICIO DE UN INOCENTE, por Thomas Meighan y Virginia Valli, a base de veinte centavos.

Mañana, colosal programa: NUESTRO ES EL MAR, por William Boyd y Elinor Fair; LOS BUSCA SENSACIONES, por Billie Dove y Huntly Gordon, y MIENTRAS LA CIUDAD DUERME, por Ricardo Cortez.

La próxima semana: RESURRECCION, por Rod La Rocque; A TRAVES DE LAS LLAMAS, por Charles Ray y May Mc Avoy, y EL NEGRO QUE TENIA EL ALMA BLANCA, a petición.

1481 1d 16

Cine Rialto

SE REPITE HOY "ESPOSA POR UNA NOCHE", POR PAULINE FREDERICK.—MAÑANA MATINEE DOMINICAL CON "DON JUAN" Y CUIDADO CON LA LIGA

La empresa del preferido cinema "Rialto" anuncia para su función de hoy nuevas exhibiciones del precioso e interesante cinderama que con tan brillante éxito viénese exhibiendo titulado ESPOSA POR UNA NOCHE. El argumento, la interpretación y la dirección, todo ha gustado al público por la manera tan magistral con que es presentada la obra y por el interesante desenlace que se presenta en la misma. Tiene por principal protagonista a la gentil y talentosa estreuua Pauline Frederick, cuya labor escénica resulta insuperable, pues una vez más ha demostrado que en la pantalla no tiene rival y que su arte exquisito es absoluto. ESPOSA POR UNA NOCHE irá en los turnos de la una, tres, cinco y cuarto, siete y media y nueve y cuarenta y cinco, exhibiéndose también la divertida comedia EL MUSEO DE CERA. En las tandas correspondientes a la una, tres y siete y media, se exhibe al final el siguiente episodio de la interesante serie titulada VIDOCQ.

Mañana regia y atractiva matinée dominical de una a cinco de la tarde, exhibiéndose DON JUAN, por John Barrymore, y CUIDADO CON LA LIGA, por Marie Prevost y Charles Ray, dos estupendas superproducciones que seguramente han de llevar una buena cantidad de público.

El lunes TOBILLOS PICARESCOS, por Made Bellamy; más adelante: SURCOUF, por Jean Angelo, y NAPOLEON DE BONAPARTE, por Victor Varconi, dos verdaderas joyas de la cinematografía que serán sensacionales.

1486 1d 16

Cine Gris

SABADO 16

A las 5 y cuarto y 9 y cuarto se estrenará la super-producción en 11 actos titulada A TRAVES DE LAS LLAMAS un sensacional drama de valor y heroismo magistralmente interpretado por la bella actriz May Mac Avoy y el conocido actor Charles Ray.

A las 8 y cuarto: AL CAER LAS CADENAS por Norma Shearer.

Mañana en la matinee: EL MAREO DE LAZARSE; LA BALA MARCADA; por Buck Jones y EL MEJOR AGUJERO por Syd Chaplin.

A las 5 y cuarto y 9 y cuarto: AMOR DE MUÑECOS, por Milton Sills y Gertrude Olmsted.

Lunes 18: ESPOSA POR UNA NOCHE, por Paulina Frederick.

Martes 19: RESURRECCION, basada en la novela de León Tólstoy e interpretada por Rod La Rocque y Dolores del Río.

Miércoles 20: EL NOVENO MANDAMIENTO, por Eleanor Boardman, Malcom Mc Gregor, Alec B. Francis y Creighton Hale.

Jueves 21: TOBILLOS PICARESCOS, por Madge Bellamy.

Viernes 22: ALMAS OPUESTAS, por Doris Kenyon y Warner Baxter.

1477 1d. 16

TEATRO ACTUALIDADES

HOY GRANDIOSA FUNCION EXTRAORDINARIA EN HONOR AL CAMPEON DE BOXEO ESPAÑOL

PAULINO UZCUDUN

(La Ametralladora Española)

"UZCUDUN" Futuro Campeón Mundial

Exhibición de su penúltima pelea a 10 rounds contra

HEENEY

estreno por la Compañía de Revistas y Variedades

Defiéndete Mujer

Números por la Canzonetista argentina

"ESTRELLA IRU"

Original pelea-cómica por

EL LEON DE MONDOÑEDO vs. LA PANTERA DE TENERIFE

2d 15

TEATRO DEL PRADO. — EXITO DE "EL CARROUSSEL DE LA VIDA".—LA MARIMBA TIPICA GUATEMALTECA. — EL PROXIMO ESTRENO

Ayer fué estrenada en el Teatro del Prado la hermosa super-producción titulada: EL CARROUSSEL DE LA VIDA, una de los exponentes más acabados del arte cinematográfico contemporáneo que se rige por cánones escénicos de rigidez no conocida años antes—no muchos por cierto,—en que las cintas por bellas que fueran, siempre ofrecían múltiples puntos vulnerables a la crítica con sus inverosimilitudes y su deslavazamiento en la acción...

EL CARROUSSEL DE LA VIDA ha sido interpretada por Mary Philbin y Norman Kerry dos favoritos de todos los públicos del mundo y dos soberbios ejecutantes, y gira alrededor de cierto asunto pasional y emocionado: el amor de un noble austriaco por cierta joven de baja extracción. Esto da motivo a que la corte de Viena, la más etiquetera de Europa; aparezca ante el espectador en toda su plenitud y, en consecuencia para desplegar las fastuosidades más deslumbrantes que hemos podido admirar en el lienzo.

EL CARROUSSEL DE LA VIDA, con su partitura especialmente adaptada que interpreta la excelente orquesta del teatro será proyectada hoy también, a las 3; 5 1|2; 7 1|4; y 9 3|4.

En los turnos preferidos de tarde y noche será también presentada la Barimba Tpica Guatemalteca, cuyo debut efectuado ayer; atrajo considerable cantidad de amantes de este género musical, el más digno de atención sin duda toda vez que arranca de la misma entraña popular y es, por tanto hondo y sincero...

La Marimba Típica Guatemalteca hizo buena la fama de que venía precedida. Es sin duda, el conjunto admirable que nos dijera la prensa de todo el Sur de nuestro continente, por el que girará reciente "torunée" cosechando triunfos.

Hoy tornará a merecer aplausos y elogios.

preparanse varios estrenos de alta importancia en este Teatro que cotiza más altos sus valores desde que fué incorporado a CAMPOAMOR, el elegante punto de reunión de nuestra mejor sociedad. Entre ellos figura: UN AMOR EN VENECIA, por Clara Bow. Ocupará la pantalla el lunes próximo...

1614 1 d-16

Cine Neptuno

"CUIDADO CON LA LIGA" SE REPITE HOY

La divertida cinta de Marie Prevost exhibida ayer con gran éxito en Neptuno se repite hoy sábado a las cinco y cuarto y nueve y media. CUIDADO CON LA LIGA mantuvo a los carcajadas, Charles Ray, el notable concurrentes a Neptuno en constantes actor que hacía algún tiempo estaba retirado, fué muy elogiado. La luneta cuesta cuarenta centavos.

A las ocho y media se exhibe EL BOTERO DEL VOLGA, por William Boyd, Julia Faye y Elinor Fair.

Mañana domingo JAQUE A LA REINA. Una cinta que está siendo muy solicitada por los que siempre esperan a que Neptuno exhiba las películas que desean ver. JAQUE A LA REINA es una verdadera joya de la cinematografía francesa. Una película que demuestra claramente que películas buenas pueden producirse fuera de los Estados Unidos también. JAQUE A LA REINA es la película mejor que se ha hecho en Francia y el que la vea no puede distinguir si es una producción americana o europea. Tan grande ha sido el adelanto de la cinematografía francesa que ya alcanzó a la americana. Esto es una gran noticia para los amantes del cinematógrafo pues todo el mundo sabe que las obras europeas tenían magníficos y suntuosos argumentos pero que carecían de la fotografía y la técnica que tan famoso hizó a las cintas americanas. JAQUE A LA REINA es una obra interesantísima, suntuosamente presentada, admirablemente interpretada.

JAQUE A LA REINA es ya un hecho que tiene su éxito asegurado. Lo demuestran las exhibiciones dadas en los teatros de estreno en Cuba. Cada día fué aumentando la entrada.

En la próxima semana: RESURRECCION, por Rod La Rocque y Dolores del Río; A TRAVES DE LAS LLAMAS, por Charles Ray y May Mc Avoy.

1476 1d 16

Manera teórica de producir las primeras Biblias.

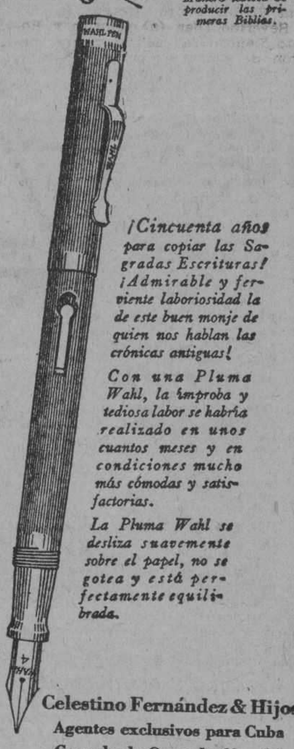

¡Cincuenta años para copiar las Sagradas Escrituras! ¡Admirable y ferviente laboriosidad la de este buen monje de quien nos hablan las crónicas antiguas!

Con una Pluma Wahl, la improba y tediosa labor se habría realizado en unos cuantos meses y en condiciones mucho más cómodas y satisfactorias.

La Pluma Wahl se desliza suavemente sobre el papel, no se gotea y está perfectamente equilibrada.

Celestino Fernández & Hijos

Agentes exclusivos para Cuba

Gonzalo de Quesada 63 y 65, Habana

WAHL PEN

THE WAHL COMPANY

New York, N. Y., U. S. A.

PARA REGALOS

Las más selectas y mejores flores son las de "EL CLAVEL"

Bouquets para novias y ramos de tornaboda, desde $5.00 al de mejor calidad.

Cestos de mimbres, Caja de flores y Ramos artísticos para regalos y felicitaciones, desde $5.00 en adelante.

Arpas, Herraduras y Liras preciosas para regalar a las artistas de $10.00 a la más valiosa.

Banderas, Escudos, Estrellas y letreros de flores naturales para artistas y actos patrióticos, desde $20.00.

Enviamos flores a la Habana, al interior de la Isla, y a cualquier parte del mundo.

FLORES Y CORONAS

Hacemos adornos de Iglesias y de casas para bodas y fiestas, desde el más sencillo y barato al mejor y más extraordinario.

Centros de mesa artísticos y originales para comidas y banquetes, desde $3.00 en adelante.

Especialidad en ofrendas fúnebres de Coronas, Cruces, Cojines y Columnas tronchadas, desde $5.00 a la más suntuosa.

Cruces-Sudario para colocar sobre el féretro, ofrendas muy fúnebre y del mejor efecto, desde $30.00 hasta $75.00 y $100.00 una.

Sudario de tul para cubrir el féretro tapizado de flores selectas y escogidas, de $100.00 hasta $250.00 uno.

VISITENOS O HAGA SUS PEDIDOS POR TELEFONO

JARDIN "EL CLAVEL"

ARMAND Y HERMANO

General Lee y Coronel M. Martinez. Telfs. FO-7238 FO.7029 FO-7937 F-3587-Mariana9

REMITIMOS CATALOGO GRATIS

Cine Trianón

SE REPITE "A TRAVES DE LAS LLAMAS" HOY

Un éxito como se esperaba fué ayer viernes la exhibición de A TRAVES DE LAS LLAMAS, la última producción de Charles Ray con la bella y diminuta May Mac Avoy. Hoy se repite en las mismas tandas de cinco y cuarto y nueve y media al mismo precio. Luneta: cincuenta centavos.

A las ocho y quince: Lew Cody en EL SEDUCTOR.

Mañana domingo será un gran día en Trianón en todas sus tandas.

Un gran día se espera para mañana domingo en el teatro favorecido de la barriada del Vedado. La matinée infantil es una matinée verdaderamente extraordinaria y que tiene un poderoso atractivo para los niños. Uno de ellos es que trabaja en una de las películas que se presentan el pequeño Jackie Coogan, y la otra la exhibición de la cinta titulada LENTEJUELAS, que es una película donde se presenta el circo más grande del mundo y no hay duda que cuando de circos se trata ahí está seguro todo el mundo infantil listo a presenciar su espectáculo favorito.

Todo lo que se diga de LENTEJUELAS es poco. Resulta realmente increíble ver tan bién en la pantalla de un cine reproducida toda una función de un circo y sobre todo de un circo tan grande y bueno como el de LENTEJUELAS. La cinta de Jackie Coogan se titula JUANITO, CORTATE EL PELO. También se exhibe una cinta de Richard Holt titulada DIEZ PESOS O DIEZ DIAS. Una comedia de los animales amaestrados y otra titulada LA NINFA DEL BOSQUE.

La película de las cinco y cuarto y nueve y media se titula ALMAS OPUESTAS, por Doris Kenyon. Lo que más encanta de ALMAS OPUESTAS es que es una cinta basada en la vida real y tan real que muchos verán en la obra relatada su vida.

El martes diez y nueve de moda: RESURRECCION, por Rod La Rocque y Dolores del Río. Luneta: cincuenta centavos.

1484 1d 16

Cine Rívoli

A TRAVES DE LAS LLAMAS la colosal cinta por M. Mc Avoy y Charles Ray; hoy sábado de moda en el aristocrático Palacete del reparto La Sierra.

A las 5 y cuarto NOTICIERO FOX, A TRAVES DE LAS LLAMAS.

Función corrida de 8 y media a 11 ALTANERAS por Elioner Bearmond NOTICIERO FOX, A TRAVES DE LAS LLAMAS.

Mañana gran matinée: PIRATAS MONTAÑESES, VARIEDADES FOX, LOBO DE MONTE, por Buck Jones, EL COMISARIO por Buster Keaton y EL GORDITO, CUIDADO CON LA PINTURA por Raimond Criffth.

E l andatanetaofsrdlu7890ú TAOIN

En las tandas elegantes MI ESPOSA OFICIAL.

1439 1d. 16.

ANUNCIESE EN EL "DIARIO DE LA MARINA"

TEATROS CAMPOAMOR y PRADO

Estreno en CUBA Julio 21 al 24

EL VERTIGO

por JAQUE CATELAIN - EMMY LYNN y ROGER KARL

filmada en Rusia

Con una presentación especial, cantándose la bellísima romanza "LOS HUSARES NEGROS" por un gran coro

AMERICA ADVERTISING A-9638

Selección "GRANDES FILMS"

PRADO Y CAMPOAMOR

ESTE AL TANTO DEL ESTRENO DE

"EL JUDIO ERRANTE"

M.E.C.D. 2016

CRONICA DE TRIBUNALES

COMENZO AYER LA VISTA DE LA CAUSA POR EL ASESINATO DE J. RODRIGUEZ EN LA CALZADA DE COLUMBIA

La Sala de Vacaciones ha decretado la libertad de Francisco Martínez Noa, para el que solicitaba el fiscal la pena de siete años de presidio mayor en una causa por robo

EN EL SUPREMO

RECURSOS CONTRA FALLOS DE LAS AUDIENCIAS DE LA HABANA, SANTA CLARA Y ORIENTE

En sentencia dictada al efecto, la Sala de lo Criminal del Tribunal Supremo ha declarado sin lugar el recurso de casación que, por quebrantamiento de forma e infracción de ley, interpuso el procesado Bernardo Alvarez Zamora, contra el fallo de la Audiencia de Oriente, que lo condenó a la pena de 7 años, 4 meses y 1 día de presidio mayor, como autor de un delito de hurto cualificado por el grave abuso de confianza.

Asimismo ha declarado sin lugar la nombrada Sala el recurso de casación establecido por el procesado Julio Valdés Moreno, chauffeur y vecino de esta ciudad, contra el fallo de la Sala Primera de lo Criminal de la Audiencia de la Habana, que lo condenó a la pena de tres meses y once días de arresto mayor, como autor de un delito de imprudencia temeraria de la cual resultaron lesiones graves.

También ha declarado sin lugar la repetida Sala el recurso de casación interpuesto por el procesado José Manuel Rodríguez García, jornalero y vecino de Cienfuegos, contra el fallo de la Audiencia de Santa Clara, que lo condenó a la pena de un año, ocho meses y 21 días de prisión correccional, como autor de un delito de disparo de arma de fuego contra determinada persona.

EN LA AUDIENCIA

EL ASESINATO DEL COMERCIANTE JESUS RODRIGUEZ, EN LA CALZADA DE COLUMBIA.—PRIMERA SESION DEL JUICIO ORAL DE ESTE PROCESO

Conforme anunciamos, dió comienzo en la tarde de ayer, ante la Sección Primera de la Sala de Vacaciones de la Audiencia, el juicio oral de la causa seguida con motivo de la muerte de Jesús Rodriguez, ocurrida la madrugada del veintidós de septiembre pasado, en la bodega de su propiedad "La Oriental", sita en Calzada de Columbia esquina a Tres Rosas, en Marianao.

Cuatro son los procesados que se ven envueltos en este proceso, bajo la acusación de ser autores del delito de robo con motivo del cual resultó homicidio e incendio.

El Tribunal, que se constituyó a las cuatro de la tarde, lo formaron los doctores Guillermo Valdés Fauly, presidente, y los Magistrados Ramón J. Madrigal, Fernando de Zayas, Alfonso Ramos Mantilla y Ricardo R. Duval. El Ministerio Fiscal, representado por el doctor Alfredo Bernal y las defensas a cargo de los doctores Juan Pedro Tomás Byrne, Jesús A. Portocarrero, José Garcilaso de la Vega y Carlos Jiménez de la Torre. Actúa de secretario el que lo es en sustitución, doctor José Antonio Rodríguez Feo, competente Oficial de la Sala Segunda de lo Criminal.

LA PRUEBA DE CONFESION

El Presidente declara abierta la sesión y después de leerse las conclusiones del Ministerio Fiscal, en las que se pide la pena de muerte para los procesados y los escritos de las defensas en las que interesan la absolución de sus defendidos, por considerarlos inocentes, se procede a practicar la prueba de confesión.

Los procesados Francisco Elizagarreta Valdés, Pedro Miranda (a) Tito, Severino Díaz (a) Chorizo y Roberto Dausón (a) El Americano, negaron de plano su participación en el hecho. Mirand reconoció como suyo el sombrero de peluche que se le ocupó al ser detenido, mas no el de castor, de color oscuro, que se encontró en el lugar del hecho y que obra en la causa como pieza de convicción.

En cuanto a Dausón, que fué detenido al siguiente día del hecho, manifestó al Tribunal, y otros testigos así lo declararon ante el Juez de Instrucción y pudo probarlo mediante asistencia facultativa, estaba impedido de moverse y mucho más de correr, debido a una enfermedad secreta que padecía. El día de su detención, hubo necesidad de trasladarlo a la Estación en una máquina, pues no podía dar un paso, debido a su mal.

LA PRUEBA PERICIAL

Fueron llamados después los Peritos Médicos doctores Antonio Arzola y Antonio Granda, los que se limitaron a ratificar su informe rendido en el sumario, sobre el cadáver de Jesús Rodríguez, sin manifestar algo más.

LA PRUEBA TESTIFICAL

SATURNINO MIJAN.—Vive cerca de la bodega donde ocurrió el suceso. Oyó voces de auxilio y dos golpes, como disparos, saliendo a la calle y viendo correr a dos o tres individuos hacia la Calzada de Curazao, sin poder precisar quiénes fueran, por más que el sargento Corrales, que estaba con él, le llamó la atención sobre el caso. Vió llegar a los pocos momenots una máquina, con dos individuos que no pudo precisar quiénes sean ni a qué raza pertenecen, que preguntaron qué era lo que ocurría.

Pudo ver el fuego que salía de la bodega y procedió a ayudar a extinguirlo, habiéndole dado un cubo con agua un cabo del Ejército que vivía cerca. El sargento Cabrales disparó dos veces su revólver y entonces comenzó a agiomerarse el público, pudiendo afirmar que cuando llegaron a donde estaba Rodríguez ya éste estaba muerto y oyó que Cabrales decía que estaba aún caliente.

Le extrañó algo el hecho de que el dependiente de Rodríguez, llamado Salustiano, no se hubiera despertado al ruido de los disparos, sino que se apareciera pocos momentos después, asombrado, manifestando que nada había oído ni visto, a pesar de dormir a pocos pasos de donde lo hacía Rodríguez.

PABLO BARROSO.—Nada sabe de los hechos. A pesar de vivir por los alrededores, cuanto sabe es por referencias.

JOSE PINIELLES.—Era amigo de Rodríguez, que iba varias veces a su casa a jugar partidas de dominó, retirándose a horas avanzadas de la noche, entrando a su casa Rodríguez por una puerta trasera que da al patio de la casa del declarnte.

Respecto a los procesados manifiesta que veía a Tito a menudo en la bodega, a veces en compañía de Chorizo, pero que hacía seis u ocho días que, con anterioridad a los hechos no lo veía por la bodega.

Puéstole de manifiesto el sombrero ocupado en el lugar de los hechos, declara que le parece, sin poderlo precisar, que ese, que es de castor, color oscuro, lo llevaba Tito cuando iba a la bodega, pero que no puede asegurar que sea ese mismo el de Tito.

Cree el testigo que los malhechores hayan entrado en la bodega por una puerta que da a la calle y que, debido a la circunstancia de que dicha puerta era asegurada con una barreta de hierro y un hacha como cuña, y que, forzosamente había de hacer ruido al violentarse, muy bien pudieran los ladrones haber entrado y haberse ocultado en el interior de la bodega para cometer el hecho por la noche.

Aseguró el testigo que el sombrero de peluche que dice Tito es el suyo, nunca se lo vió al procesado.

CONTINUARA EL LUNES

A las cinco, habiendo transcurrido las horas de audiencia, el Presidente, doctor Valdés Fauli, declaró suspendido el acto para continuarlo el próximo lunes, diez y ocho, a las tres de la tarde.

EN LIBERTAD

La Sección Primera de la Sala de Vacaciones de la Audiencia ha dictado providencia ordenando la inmediata libertad de Francisco Martínez Noa, para quien solicitó el Fiscal siete años de presidio mayor como presunto autor de un delito de robo.

PENAS QUE INTERESA EL FISCAL

Un año, ocho meses y 21 días de prisión correccional, por rapto, para Lorenzo Cupull.

Tres años, seis meses y 21 días de presidio correccional, por expedición de billetes de Banco falsos a sabiendas de su falsedad, para cada uno de los procesados Raúl Cruz y Manuel Blanco Hevia.

Un año, ocho meses y 21 días de prisión correccional, por disparo de arma de fuego contra determinada persona y 60 días de encarcelamiento por lesiones menos graves, para cada uno de los procesados—distintas causas—Francisco Carreras Delgado y Secundino Morales Rodríguez (a) "Cundo".

Un año de reclusión, por falsedad en documento privado, para cada uno de los procesados Manuel Guerrero Desasus y Eliseo Frade.

Tres meses y once días de arresto mayor, por delito de disparo de arma de fuego en grado de frustración, para Oscar Romeu Medina.

Dos meses y un día de arresto mayor y multa de 200 pesos, por infracción de la Ley de Drogas, para Antonio Wong, conocido por Manuel Chao.

Cuatro años, dos meses y un día de presidio correccional, por hurto que cualifica el grave abuso de confianza, para Pompilio Valdés Guerra.

Y un año y un día de prisión correccional, por atentado a agente de la autoridad, para Gregorio Hernández Fuertes.

PLEITO ENTRE COMERCIANTES

La Sala de lo Civil y de lo Contencioso-Administrativo de la Audiencia ha confirmado el fallo del Juez de Primera Instancia del Oeste, desestimatorio de la demanda de mayor cuantía que, en cobro de pesos, promovió Justo Miranda Martínez contra Serapio Delgado López, ambos del comercio de esta plaza, pues declaró con lugar el Juez la excepción de falta de acción opuesta por el demandado.

EN COBRO DE $2,357

Asimismo ha confirmado la nombrada Sala el fallo del Juez de Primera Instancia del Sur, que, en los autos del juicio de mayor cuantía seguido por Agustín Vázquez Carreras contra Fulgencio Guerrero Vidal, en cobro de pesos, condenó a éste a pagar a aquél la cantidad de 2,357 pesos, 65 centavos, intereses legales y costas. Actor y demandado son comerciantes de esta plaza.

TEATROS Y ARTISTAS

(Viene de la pág. OCHO)

EN EL PRINCIPAL DE LA COMEDIA

Se estrenó anoche, según habíamos anunciado, una graciosísima obra de Pedro Muñoz Seca, que obtuvo en Madrid éxito espléndido: **La Caraba, o Donde las dan, las toman.**

Está la obra llena de situaciones cómicas, de escenas regocijadas, de chistes graciosísimos.

Fué aplaudidísima por la concurrencia.

La interpretación que los artistas de la Compañía de Luis Estrada dieron a **La Caraba** fué excelente.

Como de costumbre los sábados habrá hoy dos funciones en el Principal de la Comedia, la función vermouth de las cinco, y la función nocturna a las nueve y cuarto.

A las cinco se pondrá en escena la comedia en tres actos de Manuel Linares Rivas, **La Jaula de la Leona.**

En esta obra actuará Mercedes Navarro, la primera actriz de la compañía del Principal.

Por la noche **La Caraba o Donde las dan, las toman,** obra de Muñoz Seca que anoche alcanzó un éxito excepcional.

LA ORQUESTA SINFONICA

Mañana domingo ofrecerá un concierto la Orquesta Sinfónica de la Habana, que dirige el maestro Gonzalo Roig. En esa fiesta de arte señalada para las diez de la mañana en el teatro Ncional, interpretará dicha orquesta un excelente programa.

Obras de Glinka, tal como su famoso Vals-Fantasía, la Overtura "El Carnaval Romano", del maestro Berlioz; la Overtura "1812", de Tschaikikowsky, y los Preludios de Liszt.

Esta Orquesta presentará al genial artista Alberto Bolet interpretando el Concierto en Re menor, de Mozart, acompañado por la misma.

TEATRO IMPERIO

Para esta noche se anuncia en la primera sección sencilla, a las ocho en punto, el juguete cómico **León Pérez y García,** y el entremés lírico **La Niña de las Planchas.**

El lunes, con el debut de nuevos artistas, se representará **La Alegría de la Huerta.**

Se preparan **La Corte de Faraón, Las Corsarias, El Ojo por Ojo, La Tamborilera y Vaya Jarana,** parodia de **La Bejarana.**

Misa de Requiem

BLANCA STEEVER Y ALCAZAR

Por el eterno descanso del alma, propicia siempre al bien en esta vida, de Blanquita Steever y Alcazar se ofreció solemne misa de Requiem en la Iglesia de Reina, congregándose en el bello templo numerosas amistades de la inolvidable dama, que falleció en esta capital el 24 de junio.

A sus adoloridos familiares, especialmente a sus hermanas Eva y Dolores y a la autora de sus días la repetable señora Alcazar de Steever renovamos la sincera expresión de nuestro pésame y unimos nuestras preces a las que encomiendan al Señor el alma de Blanquita.

HABANERAS

VIENE DE LA PAGINA 7

Carmela Medina

Comparsa de las meninas de Velázquez, lujosa, lucidísima.

Fué muy felicitada.

Y recibió un premio.

Carmelina Suárez y Cadelo, Nena Angulo, Carmen Menéndez Oliver, Carmita Carreño y Rendueles, Carmela Gal, Carmen Pichardo, Carmen Vallés, Carmelina Casas, Carmen Ramírez. Carmen Soto Blanch, Carmen Reyes y Fernández, Carmen Escobar y Garrido, Carmen Mary Pérez, Carmen Carrillo, Carmen Fernández de Castro, Carmen Pérez, Carmelina Gabancho, Carmita Badía, Carmelina Ramírez Olivella, Carmen Burguette, Carmelina Carbonell y Gastón, Carmelina Serrano, Carmita Becerra, Carmen Villamisar, Carmen Ganden. Carmen García y Carmela de la Milera.

Carmen Figueredo, Carmen Freixas, María del Carmen Marzán, Carmen Rigol, Carmen López, Carmen Arreche, Carmen de la Torre y la graciosa Carmencita Recio de Morales.

María del Carmen Valdés Gallol Carmita Otero y Carmela de la Concepción.

Minita Betancourt.

Airosa y bellísima.

Recibirá por la tarde a sus amigas, sin carácter de fiesta, la adorable señorita.

Carmen Valiente, Carmelina García Baeza y Carmen la Guardia y Arbide.

Carmita Campiña.

María Olózaga.

Carmen Angulo.

Carmen Alvarez Mon, Cuquita García y Carmen Pubillones.

Beba Gumaer, la prima de Cusa Hernández, como ella tan graciosa, tan gentil y tan bonita.

Carmela Segura Menocal, Felicia del Carmen Villanovo y Carmelina Alonso.

Carmen Montalvo y Soler, la hija de la Condesa Viuda de Macuriges, tan encantadora.

Una linda Carmita, hija del Director de Comunicaciones, llamada a brillar en los salones con los encantos de su gracia, su belleza y su simpatía.

Carmencita Herrera, la linda hija de mi buena amiga Carmela Nieto, para la que deseo las mayores satisfacciones y las mayores alegrías.

Crmen Mary Demarest, sobrina del querido amigo Federico Fabre que está en la edad de diez y siete años y es muy graciosa, muy inteligente y muy bonita.

Maruja Soliño, la gentil Maruja, a la que felicito especialmente.

Tendrá un día feliz.

De muchas satisfacciones.

Carmen Lecuona, Carmela Cajette González y Carmelina Pulido.

La doctora Carmelina Citarella Pennino, Carmen Raviña, Carmen Viera, Nena Martínez Rubio y Carmelina Martínez Marty.

Leticia Vilanova y de la Orden que hoy, en la festividad de la Virgen del Carmen, celebra su santo.

Carmela Caballero, Carmen Mosquera Otero y Carmela O'Reilly y Borrero.

Carmela Hernández, Nena Justiniani y Carmita Baseiro, a cual de las tres más graciosa.

Carmen Prieto, Carmiña Lozano y la adorable Carmelina Novoa.

La linda Carmela García Bohorques.

(Continúa en la pág. ONCE)

Pureza de estilo. Sólida construcción. Precio moderado. Terminado perfecto. Son las características de los muebles que nosotros producimos.

MARZO Y DIEGO

Casa Borbolla

Fábrica: Vapor, 41. Teléfono A-0121. Exposición: Prado y Trocadero.

6774 15 alt d 6.

Muchísimas Personas

se deleitan saboreando varias veces al día el sin rival café de

"LA FLOR DE TIBES"

Tel. A-3820. BOLIVAR 37. Tel. M-7623

NOTICIAS DEL PUERTO

CERCA DEL PUERTO DE NUEVA YORK EL VAPOR "VEENDAM" ECHO A PIQUE AL "SAGALAND", MURIENDO UN TRIPULANTE

En el "Governor Cobb" embarcó ayer para los Estados Unidos el Dr. Aurelio Alvarez, ex-presidente del Senado y del Partido Conservador. El "Montevideo" y el "Cuba" salieron ayer

En los centros marítimos se recibió ayer tarde la noticia de haber ocurrido cerca de New York, una terrible colisión entre dos barcos que han venido a la Habana frecuentemente.

Trátase del vapor holandés Veendam, hermoso buque de la holandesa americana destinado al tráfico de viajeros de lujo entre New York y Rotterdam, que ha visitado la Habana tanto en viajes regulares con pasajeros procedentes de Europa como en viaje de turismo con pasajeros procedentes de New York.

Resultó víctima de la colisión el vapor noruego Sagaland, que no ha mucho estuvo en nuestro puerto con un cargamento de carbón mineral, el que descargó, saliendo para Manzanillo donde tomó 28.600 sacos de azúcar que conducía a Boston.

De resultas del choque, el Sagaland se fué a pique, siendo salvado su capitán y casi toda la tripulación, pereciendo solamente un tripulante.

El Sagalan era un barco de bandera noruega que tenía un desplazamiento de 2.677 toneladas, había sido construído en el año 1921 para la S.S. A. S. Westland y estaba abanderado en el puerto de Haugesnd.

Sus medidas eran 310-8 pies de eslora o largo, 44-2 de manga o ancho y 23-8 de puntal, y era un buque destinado solamente a carga.

LOS QUE LLEGARON

En el Cuba llegaron los señores Ricardo I. Herrera, Carlos Rivero y señora, José M. Suárez, Lorenzo Milián, María González, Mercedes Díaz, Pablo Mañas, Luis Córdova y señora, Gastón Alfonso e hijo Gustavo y Alfredo, Alberto Nuevo, Heriberto A. Cerda y el popular pianista Ernesto Lecuona.

MR. CARROLL

En el vapor Calamares, de la Flota Blanca, ha llegado Mr. Thomas Carroll, Vicepresidente de la Western Union Telegraph Company, en compañía de su esposa, quienes se hospedan en el Hotel Plaza.

EL CORREO DE LA WARD LINE

En el vapor correo americano Orizaba, de la Ward Line, que zarpará el mediodía de hoy directo para New York, embarcaran Angelina Fonset; Carmen, Emilia y Georgina Biosca; Lorenzo Landa; Manuel Ortiz y señora; Alberto Otero; Fernando Martínez; Eduardo Miró; José Serrano; Eduardo Vivar; Herminia Temes; Rafael Secarao; María Rodríguez; Arturo Gutiérrez; Luis Gordon; Alejo López; David Pumas; Enrique Bertran; Elisa Viuda de Fanjul e hijos; Luis Cola e hijo; David Pernas; Federico y Ricardo Marganes; Elisa Crespo y el camión de ajedrez señor José Raúl Capablanca y señora.

LOS QUE EMBARCARON POR LA RUTA DE LA FLORIDA

Por la Ruta de la Florida y en el vapor americano Governor Cobb, de la Peninsular Occidental S. S. Co., embarcaron ayer para los Estados Unidos, el ex-Senador y ex-Presidente del Partido Conservador, señor Aurelio Alvarez, a quien acudieron a despedir un grupo de amigos particulares, habiendo estado también en los muelles del Arsenal el Jefe de la Policía Judicial, señor Fors.

También embarcaron en el Governor Cobb el Presidente de la Hermandad Ferroviaria, señor Oscar Díaz, y el señor Abelardo Adam Escobar, también de dicha Hermandad, que van como delegados al Congreso Obrero que se efectuará en los Estados Unidos; el señor José T. Medina, detective de la Policía Secreta; los señores Aquilino Fuentes; Miguel Cárdenas e hijo; Ramón García e hijos; Enrique Cabal; Lorenzo A. Pérez; Matilde Cámara; Rogelio Tomé; Carlos Rico; Luis Fernández; José A. Aguila Alvarez; Manuel Luque; Esperanza Rodríguez Silva; Pedro P. Llaguno; Gervasio Martínez; Rubén Díaz Irizar; Leonor Pividal; Cristina Montes; Ramón Fernández Paniagua y familia; Graciela León de Cárdenas; Alvaro Cabrera; Amelia Lavedán; Benjamín Manso; Roberto A. Carballeira; José Quintero; Serafín Gavina; Esperanza Rodríguez Silva; Armando Figueredo; Francisco Garcés Berganza; Domingo Castro; Vicente Ramón García; Manuel Regalado; Manuel Fernández; Juan Carbonell e hijos.

TRASATLANTICOS A EUROPA

Bastante animación se registró en nuestro puerto ayer, con motivo de la salida para Europa de los vapores correos Montevideo, español, para Puerto Rico, Canarias, Cádiz y Barcelona y el francés Cuba, para Coruña, Santander y Saint Nazaire, con numerosos pasajeros cuyos nombres publicamos en la edición anterior.

Varias embarcaciones ocupadas por familiares y amigos, dieron escolta hasta fuera del puerto a los mencionados barcos.

BARCOS DE CARGA

Los siguientes barcos de carga llegaron ayer: los ferries Joseph R. Parrot y Henry M. Flagler, de Key West; el Dundobin, inglés, de New York y el danés Anneberg, de Puerto Rico, en lastre.

EL ATENAS

Procedente de New Orleans, llegó ayer el vapor americano Atenas, de la Flota Blanca, que trajo carga general, 27 pasajeros para la Habana y 6 en tránsito para Cristóbal.

Llegaron en este barco los señores Carlos Dubois, el aduanero norteamericanó Walker Kemble, Lorenzo Oliva, Andrés Cuevas, Teresa Palodonce de la Campa, los sacerdotes españoles Mariano Alvarez y Antonio Fernández, Eusebio Sierra y señora, el periodista S. E. Babb y señora y una artista china.

LA ISLA DE CUBA

MONTE 55 y 57

LA CASA MAS POPULAR — LA QUE MAS BARATO VENDE

UN MILLON!

VENTA DE JULIO

EN EL PRIMER PISO

Vestidos Franceses de Crepé y Georgette de Seda, Estilos y Colores de Moda

Los rebajados a 12 y 15 pesos. . . . a $ 8.00
Los rebajados a 17 y 20 pesos. . . a $10.00
Los rebajados a 22 y 25 pesos. . . a $12.00
Los rebajados a 26 y 30 pesos . . . a $15.00

Mantendremos estos precios, menores del costo, Hoy y el próximo Lunes solamente

UN NUEVO SISTEMA CIENTIFICO

(Viene de la pág. PRIMERA)

Creo sinceramente que marca una nueva era en la historia penológica de mi país. Por primera vez se designa un Médico para orientar las cuestiones penitenciarias entre nosotros. Esto quiere decir que el empirismo y las viejas prácticas carcelarias se abandonan para seguir decisivamente las normas de la Cienci.

—¿Y ese cargo, existe en otros países?

—El cargo de Médico-antropólogo, creado por la iniciativa del Com. Zayas Bazán, existe hace muchos años en los países en que está el tratamiento penal individualizado. Por una Ley de 17 de agosto de 1899 existe en las prisiones de Lisboa y Oporto. Cuba, pues, no ha hecho más que entrar por la vía del progreso.

—¿Y cuáles son las orientaciones nuevas?

—Para hacer ejecutar las penas, sólo se necesitaba antes tener "entrañas", es decir, tener un temperamento para mantener un régimen puramente de fuerza, mientras que ahora se requieren condiciones especiales y aptitudes científicas. El que más golpeaba y hacía padecer a los condenados, ese era el mejor preparado para estar al frente de un establecimiento penal.

—¿Entonces ahora cómo se conceptúa la penalidad?

—Ya la pena no es castigo. La pena no es crimen, ni el crimen es pena, como reza en la frase de un notable penalista. Y por eso las Cárceles no son hoy centros de expiación, sino establecimientos de enmienda y corrección.

—El ideal es que las Cárceles sean crisoles morales, fundiciones en que el alma de los criminales se despoje de sus impurezas. Pero cuantos hemos vivido en contacto con los delincuentes, sabemos que existe una clase de hombres anormales cuya enmienda es problemática o imposible. Estos son los convictos que inspiraron a Griffith, Inspector de las prisiones inglesas, su frase célebre: "Hay un grupo de criminales que jamás debieran salir de la Cárcel" Este grupo de reincidentes empedernidos, de malvados instintos, es la minoría. Y junto a él hay una serie de hombres que por accidente u ocasión delinquieron, que por factores sociales han caído en las redes del Código, y los cuales pueden ser devueltos a la vida libre sin el menor peligro social.

—Efectivamente. Hay tantos casos así...

—La necesidad de impedir la reincidencia, el deber social de amparar a los buenos y predispuestos de los corrompidos y corruptores, el principio protector y tutelar que orienta al Derecho Penal moderno, ha impuesto en los establecimientos punitivos una clasificación de los reclusos, según el grado de su adaptabilidad a la vida social, para procurar eficazmente su reforma.

—¿Cómo se divide a los delincuentes?

—La clasificación penitenciaria no es un sistema de diferenciación irritante. No separa a los hombres por la raza, ni los distingue por su mayor o menor estatura, por la indiferencia o dureza de su fisonomía, ni por su procedencia social, sino por su perversión moral y degeneración psíquica. El Médico-antropólogo no utiliza el bisturí porque no arranca órganos, ni emplea el estetóscopo porque no es su misión sorprender y descubrir en la intimidad de los pulmones los ruidos de la tuberculosis. El sentido ético, las pasiones, las obsesiones y los impulsos, no se oyen, ni se aminoran a punta de cuchilla. Ni intervención quirúrgica, ni productos químicos se requieren.

El delito es un fenómeno complejo de anormalidad biológico-social, el cual se dilucida por las taras y factores que han provocado el acto o han tenido en él una acción preponderante. El estudio del delincuente, el examen corporal y mental, revela la influencia del medio y la herencia sobre el sujeto. Y sobre él se actúa por medio del trabajo, la instrucción y la disciplina. Las lagunas educativas o morales, la voluntad débil y la incapacidad para el trabajo regular, como las taras adquiridas, desaparecen por el tratamiento penitenciario de elevación moral y educación social, la educación profesional y el tratamiento celular.

Y el Dr. Castellanos terminó en esta forma:

—El honor que se me ha dispensado al ser nombrado primer Médico-antropólogo de mi país, pone sobre mis hombros una responsabilidad extraordinaria. Así como la designación para ocupar la Dirección del Gabinete Nacional de Identificación significa la confianza en mi condición pericial, la fe técnica en que por un diagnóstico de falsa identidad no acusaré a un inocente, mi nombramiento de Médico-antropólogo evidencia la suprema confianza de que sabré velar por la redención del delincuente y su curación moral. Y com médico y como cubano, ante el altar de mi conciencia juro poner todo mi corazón y todo mi pensamiento en la noble empresa colectiva de salvar hombres y restaurar ciudadanos.

¿Porque sufrir el tormento de esa picazón?

"Yo tambien probé muchas preparaciones sin resultado alguno hasta que usé el ungüento Resinol. No podía creer que el alivio inmediato que me dió este ungüento podria continuar, pero así fué. Solamente unas cuantas aplicaciones desaparecieron el disturbio dejando mi cutis tan suave como el de un nene. Nunca estoy ahora sin este ungüento y lo uso para cualquier incomodidad cutánea." Pida hoy en su farmacia un tarro de

Resinol

ANCHA Y HOLGADA,

COMO PANTALON DE CHINO, ES SIN DUDA ALGUNA LA SITUACION QUE ATRAVESAMOS

Pero no hay que desesperarse mientras los

Almacenes Alvaré

SITUADOS EN

MONTE 11

SIGAN VENDIENDO ARTICULOS DE PRIMENA CALIDAD A PRECIOS INCOMPATIBLES, COMO ESTOS:

VOILES ESTAMPADOS, color entero, yarda de ancho, a 10 Cts. yarda

VOILE SUIZO ESTAMPADO, en una extensa variedad de dibujos, a 30 Cts. yarda

FOULARD ESTAMPADO, yarda de ancho, a 25 Cts. yarda

GUARNICIONES EN VOILE FINISIMO, las que vendíamos antes a $2.50, hoy a $ 1.50 yarda

SEDA ESPEJO, 20 colores, a 45 Cts. yarda

Con estos precios quedan "ponchados" todos los bateadores con "average" de un millón en adelante.

Almacenes Alvaré

MONTE 11. TELEFONO M-5451.

NUEVA REBAJA DE PRECIOS

MODELO PRINCIPE DE GALES

	Años de edad	Precio
Dril Crudo.	2 a 10	$ 3.25
Dril Shantung.	2 a 10	$ 4.25
Dril Imperial.	2 a 10	$ 5.00
Dril Imperial.	8 a 16	$ 6.00
Dril Shantung.	8 a 16	$ 6.00
Dril Blanco.	1 a 10	$ 3.75
Dril Blanco.	8 a 16	$ 6.00
Dril Blanco Lino.	2 a 10	$ 8.50
Dril Blanco Lino.	10 a 16	$ 9.50
Crash de Lino.	10 a 16	$ 7.50
Crash de Lino.	2 a 10	$ 7.00
Pougee de Seda.	2 a 10	$ 7.00
Tropical de Lana.	6 a 16	$ 9.00
Tropical de Lana.	6 a 16	$12.00
Armour Azul.	6 a 16	$12.00
Crash a cuadros.	8 a 16	$ 9.50

"YOLANDA"

LA CASA DE LOS NIÑOS

de ALVAREZ Y DEL RIO

Neptuno No. 136, entre Lealtad y Escobar.

TELEFONO M-8752

Enviamos pedidos al interior

JULIO 16 — ULTIMA HORA

Hoy es el santo de CARMEN y ya a usted se le había olvidado. Venga corriendo a "LA FLOR CUBANA" y seleccione su obsequio entre los sabrosos y elegantes presentes que ha confeccionado nuestro gran maestro dulcero expresamente para tan señalado día.

VENGA PRONTO, PORQUE TODOS QUIEREN DULCES DE ESTA CASA

"LA FLOR CUBANA"

GALIANO Y SA NJOSE. TELEFONOS M-9016 y A-4284.

M.E.C.D. 2016

TEATRO NACIONAL

HOY Sensacional Estreno HOY

"First National Pictures" Presenta

AILEEN PRINGLE y BEN LYON en

¡La mas grandiosa de todas las peliculas! Una produccion altamente emocionante. Mujeres y guerra, peligro, aventuras, la astucia contra la fuerza bruta. Intenso cinedrama que refleja el poder incontrastable del amor de una mujer....

titulada:

"TRAICION Y LEALTAD"

The Great Deception

En las tandas Elegantes Presentacion de la "NATIONAL ORCHESTRA" Dirigida por el celebre maestro MOISES SIMONS

ESTUDIO VALDES

LUNETA TERTULIA :60 :20

ESPECTACULOS

TEATROS

Nacional.— Tarde y noche: una revista, Traición y lealtad.

Principal de la Comedia.— 5: La jaula de la Leona. 9 y 15: La Caraba o Donde las dan las toman.

Payret.— 8 y 30: El Espíritu de Santiago, Comunista peligroso, Las Bodas de Plata.

Alhambra.— 8: Adulterio. 9 y 15 Esposa improvisada. 10 y 30: La Pobre Pura; Al final de cada tanda, números de variedades.

Actualidades. 8: La bala marcada, El match Uzcudun-Heeney, Los novios, variedades. 10: El match Uzcudun-Heeney; ¡Defiéndete, mujer! Presentación de Estrella Iru.

CINES

Campoamor.— En todas las tandas: El Carroussel de la Vida.

Martí.— Tarde y noche: una comedia, Esposa por una noche.

Rialto.— Tarde y noche: Esposa por una noche, El museo de cera, episodio final de la serie Vidocq.

Inglaterra.— 2: Corazón de oro, Sacrificio de un irocente. 5 y 15 y 9 y 45: Corazón de oro. 8 y 30: Sacrificio de un inocente.

Wilson.— 3 y 15: Por su hombre. 5 y 15 y 9 y 45: comedais, Corazón de oro, 8 y 15: comedias, Por su hombre.

Prado.— En todas las tandas: El Carroussel de la Vida. 5 y 15 y 9 y 45: presentación de la Marimba Típica Guatemalteca.

Lira.— Tarde y noche: una revista, una comedia, Don Juan, El Bruto.

Lara.— En todas las tandas: una revista, El reportero de la velocidad, Juegue limpio, Los hijos predilectos.

Rivoli. (La Sierra Marianao) 5 y 15: una revista, Atrvaés de las llamas. 8 y 30: Mujeres altaneras, una revista, A través de las llamas.

Neptuno.— 5 y 15 y 9 y 30: ¡Cuidado co nla liga! 8 y 15: El Botero del Volga.

Gris.— 8 y 15: Al caer las cadenas. 5 y 15 y 9 y 15: A través de las llamas.

Trianón.— 5 y 15 y 9 y 30: A través de las llamas. 8 y 15: El seductor.

Olimpic.— 5 y 15 y 9 y 30: ¡Cuidado con la liga! 8 y 15: Mare y Nostrum.

Verdún.— Tarde y noche: una revista, una comedia, juegue limpio, El neurasténico, La bailarina, El impostor.

Apolo.— 5 y 15: El negro que tenía el alma blanca. 8 y 15: Pintas de la Pradera, Por unos pantalones rotos, El negro que tenia alma blanca.

Rene Berndes. (Marianao) 8 y 30: Doña Diabla, El idioma castellano, números de variedades.

MARTI: La exhibición de la grandiosa cinta "Esposa por una noche", creación de Pauline Gorederick

Ayer se despidieron LAS CHICAS DE MARTI, que han obtenido un éxito verdaderamente extraordinario, en dicho coliseo.

No se puede pedir más a un cuadro, que ha sido tan encantador y sugestivo.

LAS CHICAS DE MARTI, han dejado un recuerdo muy agradable y muy difícil de olvidar en dicho coliseo.

Esa es la verdad.

Hoy se exhibirá en los turnos de una, tres, cinco, siete y nueve y treinta, la grandiosa cinta intitulada, ESPOSA POR UNA NOCHE, cinta de valioso argumento, de originalidad, de gran fuerza que tiene situaciones de espléndida belleza y que está presentada con grandioso y espectacular lujo.

Está interpretada esta bella cinta, por la gran actriz que se llama Pauline Frederick.

Se prepara el estreno de UNA HORA DE AMOR, grandiosa creación de Jacqueline Logan y Robert Frazer.

1615 1d. 16

UZCUDUN EN "ACTUALIDADES"

En un grandioso éxito culminó la función que en honor al pugilista Hispano: PAULINO UZCUDUN y por su resonante triunfo dispuso la empresa de este favorecido teatro para la noche de ayer. Y como una gran parte del publico no pudo admirar al gran UZCUDUN, la empresa ha organizado para esta noche otra función con el mismo carácter de Homenaje, en la cual exhibirá en ambas tandas la película de su match con "Heeney" y un escogido programa de piezas cómicas y variedades a más del estreno de ayer y la presentación de la exquisita canzonetista argentina ESTRELLA IRU.

El programa es el siguiente; a las 8 estreno de la interesante cinta por Buck Jones: LA BALA MARCADA y el repriss de la sensacional cinta de Boxeo a 10 rounds: UZCUDUN-HEENEY, luego la compañía interpretará el juguete cómico: LOS NOVIOS y números de variedades por toda la Compañía, sin faltar tangos Argentinos por ESTRELLA IRU.

A las 10 se repite la película de UZCUDUN y el estreno de anoche: DEFIENDETE MUJER; números por ESTRELLA IRU en ambas tandas; habrá un match de boxeo cómico entre EL LEON DE MONDOÑEDO Y LA PANTERA DE TENERIFE, dos boxeadores muy queridos del público de Actualidades.

El lunes Homenaje al actor cubano RAMON ESPIGUL con un programa pleno de atractivos y novedades.

La empresa prepara para mañana una gran matinée estrenándose muchas cintas cómicas y dramitas del Oeste.

Orozco, que está siempre a caza de noticias y de actualidades; estrena el próximo viernes: EL TRATADO CUBA-ESPAÑA.

1483 1 d-16

RIALTO y MARTI

HOY EN TODAS LAS TANDAS HOY

LA CASA CARRERA y MEDINA presenta el estreno en Cuba de la portentosa producción de extraordinario argumento titulada

ESPOSA POR UNA NOCHE

AMERICA ADVERTISING A-9638

"JOSSELYN'S WIFE"

Una interpretación de arte exquisito que marca la vuelta triunfal de la talentosa y gentil estrella del lienzo

PAULINE FREDERICK

Una emocionante historia dramática arrancada de la vida social contemporanea

Jueves 28 — SENSACIONAL ESTRENO EN CUBA

SOURCOUF por JEAN ANGELO

!! LA MAXIMA ATRACCION DE LA PANTALLA !!

En "RIALTO"

Lunes 18 — ESTRENO EN CUBA — Lunes 18

TOBILLOS PICARESCOS

por la genial estrella MADGE BELLAMY

EN EL TEATRO MARTI

TANDAS DE 5 Y 9½ LA REVISTA INTERNACIONAL

LAS CHICAS DE MARTI

Con un variado programa. Repertorio integrado por 12 VICETIPLES con sus mejores creaciones de canto y baile, secundadas por la pareja de BAILES HERMANAS FERRIES

7039 1d 16

JABON CASHMERE BOUQUET DE COLGATE

Usándolo todos los días
Conserva la piel juvenil y bella
Perfume delicioso

25 Cts. en E.U.A. 25 Cts. en Cuba.

GRATIS

Llene y mande este cupón y recibirá a vuelta de correo una muestra de jabón CASHMERE BOUQUET y un ejemplar del folleto "La Manera Natural de Adquirir la Belleza del Cutis". Los consejos y recetas de este folleto tienen la sanción de célebres especialistas de la piel.

Sres. Colgate and Co.
Arsenal 2 y 4 Apartado 2101 Habana

Nombre_____
Calle y número_____
Población_____
Provincia_____

Una muestra de jabón CASHMERE BOUQUET y un folleto.

Distribuidores. Starks Incorporated, Arsenal 2 y 4, Habana.

Cine Olimpic

CUIDADO CON LA LIGA por MARIE PREVOST y CHARLES RAY hoy a las 5 y 15 y 9 y 30

Para sus tandas elegantes anuncia OLIMPIC hoy una divertidísima cinta de MARIE PREVOST titulada CUIDADO CON LA LIGA en la que también trabaja el notable actor CHARLES RAY. CUIDADO CON LA LIGA es de ese género de películas que mantiene en constante risa al público por sus múltiples escenas difíciles en que se presenta a los protagonistas de la obra.

CUIDADO CON LA LIGA gusta cada vez más y el público de los sábado en OLIMPIC que gusta de cintas divertidas encontrará en esta película precisamente lo que buscan media de distraerse pero riendo y no pensando.

A las 8 y 15 MARE NOSTRUM por ANTONIO MORENO y ALICE TERRY.

Mañana domingo a las 5 y 15 y 9 y 30 una preciosa y muy interesante producción en la cual puede saborearse el arte español, tan en boga actualmente.

La película que se exhibirá en esas tandas se titula EL ESPAÑOL y está interpretada por RICARDO CORTEZ y JETTA GOUDAL. EL ESPAÑOL es una película de interesante argumento y en la que el expectador no acierta ni por un momento a adivinar lo que va a suceder.

EL ESPAÑOL tiene preciosas escenas principalmente aquellas que se desarrollan en un castillo propiedad de un célebre torero que está pérdidamente enamorado de una inglesita, que aunque también lo está de él, le hace pensar el hecho de ser un torero.

Tiene una corrida de toro de lo más emocionante que se ha presentado en la pantalla.

En la matinee de mañana entre otras cintas se anuncia ENTRE DOS REINAS por MARY PICKFORD. Una cinta de FED THOMPSON y otras cuyos nombres se darán mañana.

A TRAVES DE LAS LLAMAS en la próxima semana.

1478 1d. 16

El "DIARIO DE LA MARINA" es el periódico que penetra en todos los hogares y en todos los establecimientos de la República, de donde nace la eficacia para la propaganda de sus anuncios.

CAMPOAMOR

REPRISSE TRIUNFAL DE "EL CARROUSEL DE LA VIDA". GRANDIOSO ESTRENO EL DIA 21

Ayer fué acogida con vivas muestras de agrado esta bellísima cinta en su primer día de reprisse; porque EL CARROUSEL DE LA VIDA es una de las obras más completas que ha producido el cinematógrafo, desde su creación hasta la fecha. El interés humano de su trama llega profundamente al ánimo del espectador a través de la labor artística de sus intérpretes. Mary Philbin, Norman Kerry y otros notables artistas. Hoy se exhibirá esta film realmente maravillosa en los turnos de la una, tres, cinco, siete y nueve y media. En las sesiones elegantes la obra será acompañada con una bella selección musical por la competente orquesta del teatro. Permanecerá en los carteles hasta el domingo, en los restantes turnos después de la matinee infantil, la que como siempre, estará llena de alicientes para la gente menuda.

Otro de los más interesantes estrenos que nos prepara la Empresa es el de UN AMOR EN VENECIA, cinta de argumento admirablemente tramado, lujosamente presentado, y contando en el primer papel femenino con la lindísima estrella Clara Bow. Un nombre que por sí solo es garantía de triunfo para cualquier película. En todos los turnos, se estrena el día 18, hasta el 20.

EL VERTIGO la preciosa obra francesa cuyo argumento se desarrolla en Rusia durante los días de la Revolución Comunista, será proyectada el día 21, por primera vez, desde la tanda de la una p. m., hasta el día 24. Un gran reparto de estrellas interpreta esta film, a la cabeza del cual están los célebres artistas Jacques Catelain y Emmy Lynn. Llamará poderosamente la atención, no sólo por su interesantísima trama sino por el calor de realidad que sus intérpretes han sabido imprimir a sus respectivos papeles. Durante la exhibición de la obra, los artistas de los Coros Ukranianos que actúan en Campoamor, cantarán la célebre y bellísima romanza LOS HUSARES NEGROS, número musical que gustará extraordinariamente.

Pronto se estrenará en este elegante teatro la última film de Francesca Bertini, la eximia estrella italiana que vuelve a la pantalla a recoger nuevos laureles que agregar a su corona de Emperatriz de la Media Sombra. Se titula EL FIN DE MONTECARLO, y la primera figura masculina la interpreta Jean Angelo, el elegante y apuesto actor italo-francés.

1488 1d. 16

Cine Vives, Vedado

SABADO 16

DISCORDIAS MATRIMONIALES, preciosa película del conocido actor Adolfo Menjou magistralmente secundado por por Betty Bronson y Florence Vidor es la cinta que en los turnos elegantes de 5 y cuarto y 9 y cuarto exhibe el concurrido Cine Vives de la calle B y 27 del Vedado.

A las 8 y cuarto: LOS BUSCAS SENSACIONES por Bittle Dove.

Mañana domingo a las 5 y cuarto y 9 y cuarto: POR SU HOMBRE por William Boyd en la matinée de las 2 p. m. LA FALSARIA por Pola Negri, LA BALA MARCADA por Buck Jones y dos comedias en 2 partes.

Lunes 18: CUIDADO CON LA LIGA por Mary Prevost y Charles Ray.

Martes 19: MUJERES A LA MODERNA por Laura La Planté.

Miércoles: INOCENCIA ACUSADORA por Dorothy Mckail.

1487 1d. 16

Cine Verdún

SABADO 16

Hoy en Verdún JUEGUE LIMPIO. El predilecto de las familias por su elegancia, comodidad y ventilación perfecta de la sala de espectáculos, sistema Artis. Para hoy ha seleccionado la Empresa del mismo un regio programa: Matinée corrida de una y media a seis. UNA DIVERTIDA COMEDIA. La Havana Film presenta al simpático y apuesto actor Monty Banks en la magna producción titulada JUEGUE LIMPIO. Una bella e interesante atracción de Harrison Ford titulada EL NEURASTENICO y la Paramount Film presenta la regia producción titulada LA BAILARINA y EL IMPOSTOR interpretada por el conocido Teodoro Kisloff. En la función nocturna el mismo programa.

Mañana: Matinée de una y media a seis. Una comedia. Una revista. LA LOCA TENTACION por Margarita de la Motte y CUIDADO CON LA LIGA por Marie Prevost.

Lunes 18: ESPOSA POR UNA NOCHE por Pauline Frederick.

En las tandas de una y media, siete y media y diez p. m. se exhibirá la serie titulada VIDOCQ por Renee Navarro.

Jueves 21: SU UNICO BESO por Vera Reynolds.

Viernes 22: SUBASTADA EN UN MILLON por Dolores Costello.

Lunes 25: RESURRECCION por Rod La Rocque y Dolores del Río.

1479 1d. 16

Cine Apolo

ESQUINA A STOS. SUAREZ EL NEGRO QUE TENIA EL ALMA BLANCA

La gran producción basada en la leída novela de Alberto Insúa cuyo título encabeza estas líneas es la elegida para ser estrenada en la tanda elegante de las 5 y cuarto.

Los personajes centrales de la magna obra, están interpretados por la bellísima Conchita Piquer y el célebre actor egipcio Raimond De Sarka que realizan una admirable labor artística; el argumento es emotivo a la par que sentimental y la película es una de esas que dejan honda impresión en el ánimo del espectador

En la función corrida de 8 y cuarto y once y media PIRATA DE LA PRADERA, POR UNOS PANTALONES ROTOS y EL NEGRO QUE TENIA EL ALMA BLANCA.

Los precios a base de 40 centavos la luneta.

Mañana de 1 a 5, cuatro cintas cómicas, EL MEJOR AGUJERO por Sid Chaplin y FIGARO EN SOCIEDAD por A. Menjou. Niños 15 centavos luneta y 20 los mayores.

De 5 y cuarto a 7 y cuarto LA BAILARINA y EL INSPECTOR por Betty Compson y E LPALACIO DE LAS MARAVILLAS. Damas 20 cts.

De 8 y cuarto a 11 y media, estas dos últimas películas y FIGARO EN SOCIEDAD. Damas 30; caballeros 40.

1482 1d. 16

Cine Lara

SABADO 16

Un programa espléndido y de gran atracción se exhibe hoy en este cine en la matinée y en los distintos turnos por la noche irán a la pantalla las siguientes producciones JUEGUE LIMPIO por Monty Bank. EL REPORTERO DE LA VELOCIDAD por Forest Stanley.

Mañana: EL AMOR LOS VUELVE LOCOS, LA MARCA TRAGICA y EL MAGO.

1475 1d. 16

Teatro René Berndes

CALLE REAL — MARIANAO

Programa para hoy sábado 16 de julio de 1927, en el concurrido teatro René Berndes.

Gran función extraordinaria por la Compañía de Comedias Españolas de Enrique Lacasa. Festividad de Nuestra Señora del Carmen.

A las ocho y media: La grandiosa obra en tres actos original de Luis Fernández y Ardavín, titulada DOÑA DIABLA. Triunfo de la celebrada Celia Adams, y la bellísima Rosita Lacasa. Tomando parte también el notable primer actor español Julio Taboada.

El monólogo en verso del festivo autor señor Pablo Perellada, titulado EL IDIOMA CASTELLANO escrito expresamente para el notabilísimo y popular actor español Enrique Lacasa e interpretado por él mismo.

Y grandioso FIN DE FIESTA con varios números, tomando parte la graciosa y sugestiva BERTA COLOMBIA "LA PLATANITO".

1613 1d. 16

Enfermedades de la Piel

Los que han estado sufriendo durante años de afecciones o irritaciones de la piel, obstinadas y molestas, consiguen alivio casi al instante por medio del uso del Ungüento Cadum. Alivia inmediatamente la picazón y escozor y empieza a cicatrizar la piel inflamada o irritada después de la primera aplicación. Ha demostrado ser un gran alivio para millares de personas que durante largo tiempo han estado sufriendo de eczema, acné (barros), granos, forúnculos, úlceras, erupciones, urticaria, ronchas, almorranas, comezón, sarna, postemillas, escaldadura, sarpullido, costras, así como en heridas, arañazos, cortaduras, lastimaduras, magulladuras,

HOY TEATRO FAUSTO HOY

Películas Paramount

5¼ 9¾ 5¼ 9¾

ESTRENO EN CUBA

De la grandiosa producción Metro-Goldwyn-Mayer

WU-LI-CHANG

"Mr. WU"

Versión fiel del célebre drama que tanta fama dió al genial actor ERNESTO VILCHES y que en la pantalla tiene como interprete al gran

LON CHANEY

RENEE ADOREE y LOUISE DRESSER

LUNETAS 60¢ PREFERENCIAS 80¢

Repertorio de la Metro Goldwyn Mayer Industria 80

A Metro-Goldwyn-Mayer PICTURE

TANDA DE LAS 8½ — LA FALSARIA por POLA NEGRI — LUNETAS 30¢ PREFERENCIAS 50¢

Sobre Todo El Brunswick

Pdte. Zayas 102 (O'Reilly) Habana — Hartmann baja, No. 2 Santiago de Cuba

Madrid

Discos Brunswick Eléctricos Oir El Brunswick Es Comprarlo

HASTA $45.00 $850.00

Distribuidores Brunswick para las Provincias de Matanzas, Sta. Clara y Camaguey

LUIS Y ANTONIO RUIZ

Apartado 3021 Cárdenas

M.E.C.D. 2016

Para Cumplimentar a las Carmitas y Carmelas

Tenemos nosotros infinidad de artículos que son muy indicados, sobre todo si Carmita es mujer elegante.

Un regalo que lleva el sello de "La Francia" es el mejor presente para la mujer, porque nuestra casa goza del sólido prestigio de ser la tienda más chic, la mantenedora en Cuba de las auténticas modas francesas.

LA FRANCIA
OBISPO Y AGUACATE

HABANERAS

VIENE DE LA PAGINA 1

que, hija única del doctor Eduardo García Domínguez, tan reputado y tan querido.

Carmen Vega y Torres, Carmela Astor y la graciosa Carmen de la Rúa.

María del Carmen Cabello, la gentil hija del distinguido abogado y persona muy estimada en esta redacción, y del que esto escribe, doctor Adolfo Cabello.

Carmen Teresa Betancourt, Carmen Giralt y Sugrañes, Carmelina Cicero, Carmen Pérez Cintras, Carmen López Fernández, Carmela Garrido, Carmelina Gutiérrez y la adorable Carmina Somines.

Carmita León, mi buena amiga Carmita, para la cual tiene su santo un recuerdo triste....

La linda Carmita Pellerano.

La pintora Carmen Bolivar.

María del Carmen Aguilar y Torre de Alba, Carmela Sánchez Rodríguez Florindo y Fuentes, Carmen Moreda, Carmen Abelleira, Carmen Ceballos, Carmelina Suárez, Carmela Sánchez, Carmelina Martínez Márquez, Carmelina del Río, Carmen Pichardo y de León, Carmelina G. Pumariega, María del Carmen Argote, Carmela Fernández, Carmelina Canosa, Carmita Ramos, Carmen Pérez Martínez, Carmen Barbarrosa y Carmen Batista, doctora en Farmacia.

Carmita Oña.

Carmela Núñez.

Carmita Swan.

Nena Castellanos, bella hija del nunca olvidado José Lorenzo Castellanos, a la que felicito especialmente.

María del Carmen Faes, Carmen Figueras, Carmelina Delfín, Carmelina Morans, Carmela Menéndez, Carmen Linares, Carmela Costales, Carmen Sánchez Noroña, Carmelina Herrera, Carmen Ventura, Carmelina Villar, Carmela Carrera, Carmelina Lamelas, María del Carmen Echemendía, Carmen de la Vega, Carmela Enseñat, Carmita García, Carmita Collilet, Carmela Alvarez y la graciosa Carmelina Berenguer.

Carmita Carballo y Pujals, una niña preciosa, encanto y alegría de un feliz hogar.

Carmen Campos, mi buena amiga Carmen Camarera de la Virgen de su nombre y de su devoción en la Iglesia de la Caridad.

Carmen Artigas, Carmelina Alonso Castañeda, Carmela Romero y Ochandorena, Carmen García Viñas, Carmen Deus Villegas, Carmela Medina, Carmelina Gómez de la Maza y Carmen Regueyra.

La niña Carmelina Vega.

Muy graciosa.

Dos graciosas señoritas, Carmelina Evar y Carmita Herrera, de la Cuban Telephone Co., las dos.

La más pequeña de las Carmen, la angelical niña Nena Ariosa y Reyna, la ahijadita de la bella señora Ariosa de Cárdenas.

Carmita Isart.

Preciosa niña.

Otra niña, Carmela Valdés, hija del señor Ivon Valdés, secretario del Club Náutico de la Concha.

Una niña encantadora.

No es otra que Aida Radelat y Martín, sobrina del cronista, a la que mando con mi felicitación un beso.

Y de propio intento he reservado el último saludo para una vecinita de Guanajay, que es Carmelina Santo Tomás, con la que están mi afecto, mi admiración y mi simpatía.

¡Felicidades para todas!

Un grupo aparte.

Es de las ausentes.

Carmela Boulard de García Loyola, Carmela Sampedro de Argüelles, Carmen Basarrate de Núñez y Carmela Alió de López.

Carmelina Pujol y Duthil, la linda Carmelina, que se encuentra en los Estados Unidos.

Carmencita Rams.

Que acaba de llegar a París.

Y ya, por último, Cuquita Pina, linda hija del Gerente de esta Empresa, señor Joaquín Pina.

Está en Nueva York.

De donde irá a las Montañas.

No reciben.

Me apresuro a decirlo.

Carmela Ledón de Mendieta, Carmen Fernández de Castro de Rodríguez Capote y Carmen Santamarina de Pella.

Carmelina Guzmán de Alfonso, Carmelina Tomé de Menéndez y Carmelina Mediavilla de Sierra.

Señoritas.

Carmelina García Baeza.

Los Carmelos.

También están de días.

Celebra su santo, y lo saludo con el afecto de siempre, el querido doctor Carmelo Urquiaga, popular y muy simpático representante a la Cámara.

El señor Carmelo Zafra, representante de La Riva, la famosa casa vinicultora de España.

Y el doctor Carmelo Llópiz.

¡Felicidades!

Enrique FONTANILLS.

Almuerzos a 60 cts.
Ocho menús
Helados hechos en la Casa con productos de primera calidad. Dulces, bombones, etc.
Tercer piso : -- : Tres ascensores

El Encanto
La Casa de las Novias

SOLIS, ENTRIALGO Y COMPANIA
Galiano, (toda la cuadra) S. Rafael : y San Miguel :
Teléfonos A-7221 M-9971
Centro Privado, 15 líneas

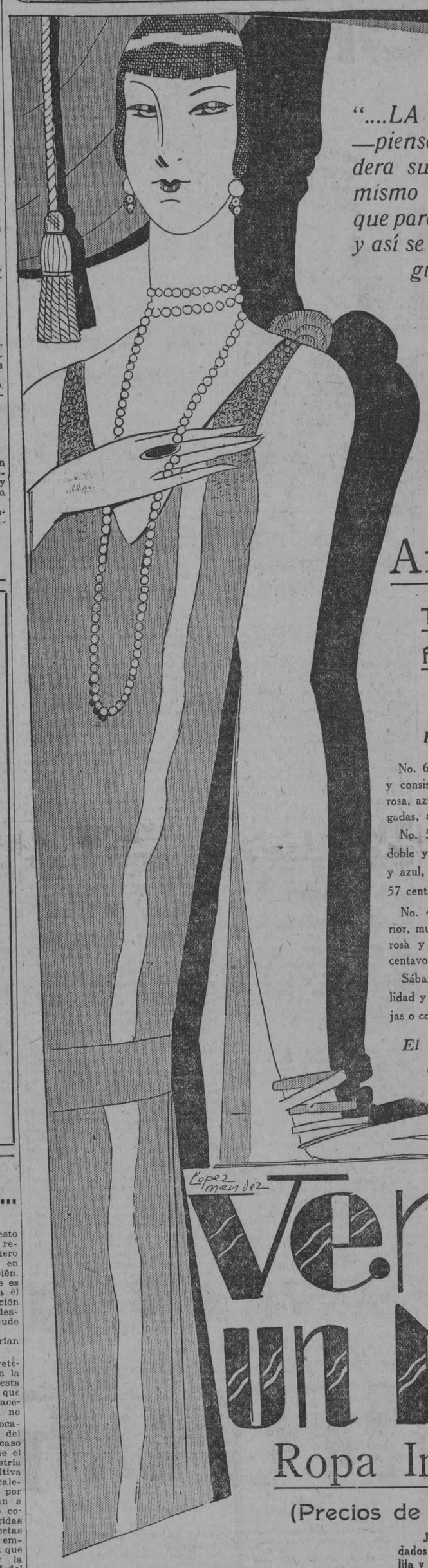

"....LA VENTA DE UN MILLON —piensa la joven señora—es una verdadera suerte para todas las familias, lo mismo para las de recursos modestos que para las de mayores disponibilidades, y así se explica que la gente la haya acogido con tanto entusiasmo".

—Yo misma—prosiguió en su soliloquio—he comprado este mes cosas que me hacían muchísima falta y de las cuales sin embargo, hubiera prescindido si EL ENCANTO no las ofreciera tan baratas en la providencial VENTA DE UN MILLON...

Artículos de felpa

Tohallas de felpa fina, con franjas de color, a 15, 20, 28, centavos hasta $1.25

He aquí algunos tipos:

No. 667. Toallas de felpa suave y consistente, blancas con franja rosa, azul y oro, tamaño 20x40 pulgadas, a 35 centavos.

No. 582. Toallas de felpa muy doble y esponjosa, con franja rosa y azul, tamañno 22x44 pulgadas, a 57 centavos.

No. 453. Toallas de felpa superior, muy doble y suave, con franja rosa y azul tamaño 26x52, a 80 centavos.

Sábanas de baño de superior calidad y de gran tamaño, a listas rojas o con franja rosa y azul, a $2.50. (Hay otras diversas calidades, desde $1.50).

Batas de baño desde $3.00 hasta $14.00. Recomendamos especialmente, por su buena calidad y confección, y por la firmeza del color y lo módico del precio, las que hemos marcado a $4.50 para la **Venta de Un Millón.**

Alfombras de felpa para el baño desde 95 centavos.

Paños para muebles, de clase fina, tamaño 15x15 pulgadas, a 8 centavos; de 18x20, a 10; de 20x24, a 15. De clase superior a 25 y 40 centavos.

El Departamento de Artículos de Felpa está contiguo al de Mantelería, Artículos de Cama y Uniformes y Delantales.

Primer piso

Venta de un Millón

Ropa Interior de Señora

(Precios de la VENTA DE UN MILLON)

Juegos de dos piezas, camisa de día y pantalón, de linón con bordados (seis dibujos diferentes) en los colores rosa, salmón, cielo, nilo, lila y maíz. Tallas: 44 al 56. Precio: $ 1.90

Juegos de dos piezas, de opal bordado, seis dibujos distintos, en los colores rosa, salmón, cielo, nilo, lila y maíz. Tallas: 44 al 56. Precio: $ 2.50 y $ 2.75

Juegos de dos piezas, de opal con finos bordados y calados Richelieu o con encajes y aplicaciones ocre en los colores rosa, maíz, nilo, salmón y azul, a $ 2.90

Juegos de opal de dos piezas con aplicaciones y bordados en los colores rosa, azul, lila, salmón y nilo, a $ 3.00

Juegos de opal adornados con encaje ocre y bordados muy finos, color rosa, azul, salmón y maíz, a $4.15, 4.25, 5.25 y $5.75.

Juegos de opal de tres piezas, blancos con bieses de color y todo blanco, a $ 4.75

Lo mismo en juegos que en piezas sueltas, EL ENCANTO presenta, desde luego, el mayor y más moderno surtido en ropa femenina.

Segundo piso

Nuestra Señora del Carmen el 16

¿LO RECUERDA VD.?

Piense que para obsequiar en ese día, nada mejor que visitar nuestra casa. Todo a la vista y a mano del cliente. Objetos de arte, cristal, porcelana, onix, bronce, plata y esmalte; etc, en joyería desde la prenda más modesta. Precios de verdadera situación, desde un peso hasta 5.000.

Joyería "El Gallo"

San Rafael e Industria. Tel. A-2738.

PELETERIA BENEJAM

SAN RAFAEL E INDUSTRIA. — TELEFONO A-5647

EN SU GRAN REBAJA DE 20 A 30 POR CIENTO DURANTE JULIO

Ofrece más de 2,000 estilos de zapatos nuevos para señoras, niños y niñas, bien surtidos, en todos tamaños. Entre ellos los hay para señoras, blancos, desde **$1.00** y desde **$2.50** en pieles champagne de buena calidad. Para niños y niñas, zapatos y sandalias desde **$1.00.** Al interior los remitimos con 30 centavos extra.

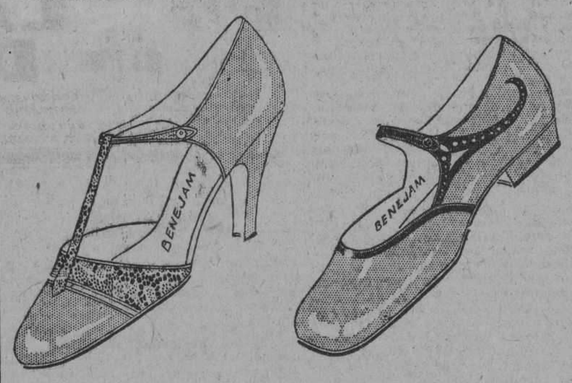

CAMAGUEY SUFRE INTENSAMENTE LA...

(Viene de la pág. PRIMERA)

lida, cuidadoso de la forma, preocupándose de que la ideología, que es norma de sus discursos, vigorice el argumento con que ha de persuadir a los congresistas en favor de su tésis.

Hace muy pocos días que el doctor Tomé regresó de la provincia camagüeyana, donde ha permanecido varios meses, circunstancia que aprovechó el reporter para charlar con él sobre cuestiones de actualidad.

Le preguntamos:

—¿Cómo anda la política por esa región oriental?

—¿Política? No hablemos de política. Prefiero otro tema.

—El tema azucarero por ejemplo.

—Es el más oportuno y más interesante.

—Bien. ¿Qué perspectiva ofrecen las zafras futuras?

—Dolorosas. Vea usted: Camagüey y Santiago, enamorados de la caña, con la ilusión de que las grandes producciones de azúcar traerían al país grandes ganancias, talaron sus montes y acondicionaron sus llanuras para sembrar cañas. Y así resulta que Oriente y Camagüey es un vasto cañaveral, un sólo cañaveral en conjunto, que no ha permitido el cultivo de otros frutos. ¿Qué porvenir espera a estas provincias? Imagínese: el precio del azúcar no cubre los gastos. La restricción de la zafra dejó acumulados, perdiéndose definitivamente para sus dueños, inmensas fortunas en las cañas que no se molieron. ¿Cómo se recupera ese capital? No es fácil. A lo que parece, la zafra va a ser demorada, lo que significa una nueva restricción. No hay que esforzarse mucho para comprender que si el precio del azúcar no hace maravillas, el futuro de las regiones orientales es cosa para preocuparnos. Ahora la situación allí es crítica para el agricultor y para el obrero. ¿Cómo será en lo adelante?

—¿Y el ganado?

—No hablemos del ganado. Se vende muy poco porque la competencia extranjera es extraordinaria. Su precio es tan bajo que no compensa a sus poseedores. Aún así nadie lo quiere.

—¿Y ese mal no podrá remediarse?

—Desde luego: cuando sea puesto en vigor el arancel, lo cual va resultando demasiado largo. Primero en julio y pasó julio. Después en agosto. Y agosto pasará también. ¿Qué ocurre? Sólo el arancel que es francamente proteccionista para el ganado cubano salvará la situación de los ganaderos. Si no se hace, desaparecerá la industria. No lo dude ni un momento.

—Y los frutos menores. ¿Salvarían la situación?

—Con una buena red de carreteras vecinales que entroncaran en la carretera central y enlazaran esta vía a los puertos, naturalmente que sería la salvación. Pero ¿qué hacemos con los frutos menores si no hay carreteras y los fletes ferrocarrileros absorben las ganancias del agricultor? Le voy a citar un caso elocuentísimo: Ya sabe usted que el tabaco es nuestra segunda industria nacional. En Camagüey se cultiva tabaco. Resultan regiones tabacaleras Jatibonico y Arroyo Blanco, por sus grandes plantaciones. Están a seis leguas de la cabecera, pero como no hay caminos, las escogidas se llevaron a Taguasco y Placetas por ferrocarril, para su venta y embarque. Es decir que la ganancia que debió quedarse en Camagüey la recogió Santa Clara. Por virtud del Tratado Comercial, España va a adquirir en Cuba grandes cantidades de tabaco torcido y en rama. Tanto Jatibonico como Arroyo Blanco podían intensificar el cultivo del tabaco, pero ninguna ganancia obtendrán los cultivadores sin carreteras que conduzcan el fruto a la cabecera de la que distan seis leguas. Son verdaderas zonas de cultivo variado Morón, Júcaro y Ciego de Avila, pero necesitan una red de carreteras que las enlacen con Nuevitas y Santa Cruz del Sur, puerto de mar y la carretera central. Con los primeros para la exportación al extranjero. Con la segunda para su remisión a las capitales.

—¿Y de la carretera central?

—Le diré que en Camagüey se trabaja activamente en su construcción, pero que las carreteras vecinales son tan importantes e indispensables como esa vía máxima que unirá a Pinar del Río con Santiago de Cuba.

DE LA CAMARA DE DIPUTADOS DE VENEZUELA

Cable de la Cámara de Diputados de los Estados Unidos de Venezuela a la Cámara de Representantes de Cuba.

"Caracas, julio de 1927.

Presidente Cámara Representantes de Cuba.

Altamente agradecida por elevados conceptos expresados en atento mensaje de ese ilustre Cuerpo, la Cámara de Diputados de los Estados Unidos de Venezuela al corresponder a la manifestación de simpatía y adhesión que el pueblo de Cuba le envía por medio de sus legítimos representantes hace fraternales votos por la ventura de esa floreciente República a la cual nos unen fuertes lazos de sangre e historia consubstanciados en el recuerdo excelso de Bolívar y Martí.

Alejandro Marte
Presidente

AUTOPIANOS REPRODUCTORES
REGAL
RICCA
KOHLER
RÖNISCH
LA MAS ALTA CALIDAD AL MAS BAJO PRECIO
VDA. DE CARRERAS Y CIA.
PASEO DE MARTI 115. - HABANA.

CRONICA DEL CERRO

FELICITACION

En la festividad de hoy, celebran su santo dos amigas distinguidas del cronista.

La joven y bella dama Carmela García de Abásolo, gentil compañera del querido amigo Gustavo Abásolo.

Y la señorita Carmela García Domínguez y Bohorques, espiritual damita de nuestra mejor sociedad.

Le deseamos un día pleno de venturas.

RESTABLECIDO

Nuestro estimado amigo Florentino Alvarez se halla completamente restablecido de la operación a que fué sometido días pasados por el doctor Varona, en la casa de salud "La Covadonga".

Nos complacemos en dar cuenta de su restablecimiento.

PETICION

Para el estimado amigo Ismael Nápoles, empleado de "La Tropical", ha sido pedida la mano de la encantadora señorita Luz María Olivera.

Con esta grata nueva queda despejada la incógnita amorosa de que nos hacíamos eco días pasados.

Le deseamos felicidades.

BIENVENIDA

Procedente del central "Algodones" ha llegado a la capital la bella y gentil señora Emilia García de Alfonso, en compañía de sus graciosos hijitos Estéban y Emilita.

Welcome!

Emilio MOLINER

A LOS TAQUIGRAFOS

CITACION

Tenemos el honor de citar por este medio a todos los taquígrafos residentes en la Habana, para la reunión que tendrá lugar el domingo 17 de los corrientes a las 10 a. m. en el Centro Valenciano, Zulueta número 46 esquina a Gloria, para tratar asuntos de suma importancia relacionados con la profesión.

Atentamente,

(F) Roberto J. Madan, Guillermo Cacho Negrete, Federico de Torres, Manuel Martínez, Mario R. Bombalier, Alvaro López, Francisco Yero y otros.

KODAK

DEPARTAMENTO DE EFECTOS FOTOGRAFICOS

Desde la "Kodak" más barata hasta la más costosa. Hacemos también reparaciones. Ampliamos, revelamos e imprimimos.

Planta baja de San Rafael, contiguo al Departamento de Artículos para Caballeros.

M.E.C.D. 2016

MERCADO DE NEW YORK

POR NUESTRO HILO DIRECTO A. P.

MERCADO DE BONOS

NUEVA YORK, julio 15.—(AP) Los bonos semi-especulativos fueron los más favorecidos en la sesión de hoy, pero algunas otras obligaciones hipotecarias desplegaron actividad. Los bonos de alta cotización, particularmente del grupo ferroviario, continuaron con tendencia firmes, pero las compras no fueron importantes.

La indiferencia de los operadores hacia los bonos en general se atribuyó al deseo de digerir las emisiones recientemente colocadas en este mercado, las que han perdido puntos en atención al exceso de valores que no han podido absorberse todavía.

Se espera la llegada de algunos nuevos empréstitos de grandes proporciones, posiblemente la semana próxima. Entre ellos se encuentra uno de $20.000.000 de la Detroit Edison y otro de $34.000.000 para la United States Steel Corporation de Alemania.

El total de ventas no llegó a $10,000,000 y más de una décima parte estuvo representada por transacciones en dos emisiones convertibles, la Erie D del 4 por ciento y la International Telephone del 3.1|2. La primera avanzó a 116.1|4, o sea cerca de 3 puntos sobre su recorda anterior, y la segunda ganó una gran fracción.

Los bonos extranjeros estuvieron relativamente encalmados concentrada la atención en los japoneses del 6.1|2.

Las obligaciones del gobierno federal bajaron ligeramente después de un primer período de firmeza.

MERCADO DE ACCIONES

NUEVA YORK, julio 15.—(AP) Una más ampli ademanda para las acciones caracterizó hoy la reanudación del movimiento de alza de las cotizaciones. El inesperado descenso de la cuantía de los préstamos a los corredores en los momentos en que las divisas ferroviarias e industriales están alcanzando elevadas cotizaciones y la perspectiva de que el interés del dinero continúe bajo por algún tiempo, fueron los motivos principales del alza, aunque también contribuyeron a ello algunas noticias comerciales favorables.

Los bancos reclamaron cerca de $10,000,000, al parecer para reforzar su posición, pero hubo abundancia de fondos disponibles al cuatro por ciento, con concesiones fuera del mercado. Los tipos de los préstamos a plazo fijo y del papel comercial no variaron.

General Motors inició un brusco movimiento de alza como resultado del informe sobre las ventas del mes de junio, pero después de alcanzar un record alto a 207, se registraron liquidaciones y esa divisa bajó a 205.1|2 con alza de 1.1|4 puntos neto.

La demanda de valores para inversión obligó a los pools a redoblar sus esfuerzos para atraer interés, pero la compra continuó siendo de un carácter muy selectivo. Hubo algunos renglones flojos aquí y allá, pero parecían reflejar un mercado estrecho más bien que una liquidación forzada.

American Smelting fué una de las caractersticas de última hora, avanzando cerca de 5 puntos a 161.3|4. Entre la veintena de valores industriales que alcanzaron altas cotizaciones se hallaban General Railway Signal. ..estinghouse Electric, Bayuk Cigars y General Cigars.

Las ferroviarias rivalizaron nuevamente con las industriales por la dirección del mercado. Atchison. Illinois Central, Erie comunes y Nueva York, Ontario & Western eclipsaron sus cotizaciones altas anteriores, y Colorado & Southern avanzó 6 puntos a 128.1|2.

No hubo variaciones de importancia en el mercado de cambios. La demanda de la libra esterlina se cotizó a $4.85 3|16 y los francos franceses por debajo de 3.9 1|2 centavos.

MERCADO DE CAFE

NUEVA YORK, julio 15. (AP) El mercado de futuros en café estuvo hoy más alto por operaciones de los bajistas para cubrirse y compras comerciales promovidas por la firmeza del mercado de Rio y los informes recibidos de ser pequeñas comparativamente las ofertas en el mercado de costo y flete.

Septiembre subió a 12.38 y cerró a esa cifra, cerrando el mercado general firme, con alzas de 12 a 17 puntos.

Las ventas totales durante el dia se estimaron en unos 20.000 sacos.

MES	CIERRE
Julio	13.10
Septiembre	12.38
Diciembre	12.04
Enero	11.95
Marzo	11.85
Mayo..	11.68
Julio 1928	11.60

La 2a. Conferencia

(Viene de la pág. PRIMERA)

el día 16 de abril del año próximo. Estuvieron presentes los Comisionados señores doctor J. A. López del Valle, de la Secretaría de Sanidad y Beneficencia; doctor S. García Cañizares, Comisionado de Inmigración de la Secretaría de Hacienda; Carlos Loveira, de la Secretaría de Agricultura, Comercio y Trabajo; doctor A. Hevia y señor Martínez Ibor, de la Secretaría de Estado y los empleados de dicha Comisión doctores Florit, Nin y Torres, y el señor Muxó. Por hallarse ausente el Presidente de la Comisión, doctor Fernando Sánchez de Fuentes, presidió el el doctor Campa. Fueron objeto de la reunión, entre otros, los asuntos siguientes: conocer el informe del señor Loveira sobre la misión suplementaria, relacionada con dicha Conferencia, que llevaron a Ginebra el doctor Sandoval, Secretario de la Comisión, y el propio Loveira; misión que referíase, primordialmente, a tratar acerca del uso que piensa hacerse la Conferencia de la Habana, del personal técnico de la Conferencia Internacional del Trabajo, que anualmente celebra la Liga de las Naciones; así como algunos datos confidenciales sobre personalidades de relieve internacional y miembros de Delegaciones extranjeras, que deben concurrir a la Conferencia de 1928. Dirigirse a las casas consignatarias de vapores en esta capital, para tratar de la forma más eficaz y económica en que puedan hacer sus traslados a la Habana los miembros de las Delegaciones extranjeras, sus familiares y servidumbre. Disponer el envío de ciertas circulares informativas a los representantes diplomáticos y consulares de Cuba, en el extranjero, sobre asuntos de la propia Conferencia de 1928. Por último, se tomaron acuerdos relacionados con las innovaciones y reparaciones que es preciso realizar en la estación emigratoria de Tiscornia, antes de la celebración del importante acto internacional que nos ocupa; con el proyecto de Ley de Inmigración, que también con anterioridad a la apertura de la Conferencia, debe presentarse a consideración de las autoridades ejecutivas y legislativas correspondientes; así como con el local necesario para las sesiones de la asamblea y las Comisiones de la Conferencia, y principalmente sobre el elemento necesario par alas atenciones de la misma.

Los importadores

(Viene de la pág. PRIMERA)

CUENTA CENTAVOS los 100 kilos descascarado, que se le asigna en los nuevos aranceles.

El aumento en los derechos de este artículo de primera necesidad, base de alimentación de nuestro pueblo, se reflejará en una merma considerable en el consumo, privando al pueblo trabajador de su más socorrido sustento y a la recaudación de Aduanas de unos cuantos millones de pesos por concepto de merma en el consumo, a pretexto del fomento de una industria que sería exótica por todos conceptos y sin crear nuevos comercios, ni emplear más obreros que los que en la actualidad ganan su subsistencia manipulando las importaciones efectuadas por comerciantes. Por el contrario, suprimiría las manipulaciones en muelles y almacenes, y en sus molinos, como lo demues el único que en la actualidad existe, que a pesar de su gran movimiento (una décima parte del consumo total sólo tiene cinco o seis técnicos alemanes y otros tantos dependientes, harían todo el trabajo mecánicamente dirigidos por expertos extranjeros y dependientes, siempre en menor número éstos de los que utilizan los almacenes importadores.

Esto, Honorable señor, en cuanto a las pretendidas ventajas para el pueblo y el Estado, que en su aspecto comercial y técnico tenemos que ser más concretos y calificar de grave error la proyectada reforma. Es factor importante en el caso del arroz, el flete, y teniendo en cuenta que somos tributarios de compañías extranjeras por el mismo, a su claro juicio no se ocultará que todo lo que tributamos por el transporte de los desperdicios que produce el arroz con cáscara, será dinero efectivo que saldrá del país, sin beneficiar la industria nacional.

Consideramos a usted suficientemente documentado en esa materia para molestarle con detalles y explicaciones demostrativas de la importante que sería el aumento en el flete por el mucho mayor volumen del arroz con su cáscara seca.

No debemos omitir tampoco que siendo eminentemente agrícola este país ,resulta incomprensible que se favorezca en el arancel la entrada de un producto agrícola, de posible cultivo en nuestro suelo, y se grave con fuertes derechos de importación el mismo producto, después de una manipulación tan natural y necesaria como la de convertir en lino en el país .¿Sería admisible que para fomentar ingenios se concediese trato preferencial a las cañas de azúcar o para sostener limpiaderos de café se sacrificase la actual protección a los cosecheros del grano?

El aumento en los derechos que representa unos $2,600,000 y el aumento en fletes que sería de casi tanta importancia, representa un sacrificio demasiado severo para el consumidor, ante la exterioridad del fin perseguido y la proporción en que beneficiaria a los molinos que se crearan, que nunca serían una industria nacional, sino una industria de transformación de un producto importado, tributaria por tanto del extranjero y lógicamente dominada por extraños.

El arroz se descascara mucho más económicamente en los países de origen, principalmente en la India, de lo que aquí podríamos hacerlo. Descascarado, todas sus manipulaciones resultan más baratas por el peso y volumen perdido (que es muy considerable) en la limpieza. El arroz con cáscara estará expuesto a fermentaciones y descomposición en la travesía. El descascarado y limpieza produce subproductos, que por su larga experiencia y hábito, consumen y pueden beneficiar con algún provecho a los países productores y que en Cuba resultaría un desecho, con el aumento de todos los gastos incurridos en su manipulación y transporte, que no tendría aplicación en nuestro medio, ni fácil colocación en los mercados extranjeros.

El molino en Cuba sería totalmente mecánico y para importar maquinaria que hemos de pagar al extranjero y dar empleo a unos cuantos técnicos extranjeros también, no parece muy proteccionista que castiguemos a todo el pueblo cubano no tan sólo con el aumento de derechos, si que también con el sobreprecio que adquiriría el artículo por todas las adversas condiciones a que la sometería el margen arancelario.

Y para no cansar a usted, Honorable señor, los que suscriben, integrantes del comercio nacional, fuente importante de ingresos para el fisco, proveedor de créditos al agricultor y pequeño comercio, sostén de muchos obreros (muchísimos más de los que nunca emplearían los molinos) necesitado también de protección y amparo por la larga crisis que viene sosteniendo y ser el elemento primordial en el progreso y desenvolvimiento de todos los pueblos, acuden respetuosa y cívicamente a usted, a tiempo, para que impida la consumación de un error, que, alucinados por el plausible propósito de mejorar nuestro economía, nos llevaría a la depauperación de un numeroso comercio que siempre dió crédito a Cuba, y a la creación de nuevos monopolios controlados por unos pocos que absorverían esa diferencia arancelaria, sin ningún beneficio para este pueblo ya tributario al extranjero en demasía.

Si la brevedad de estas líneas no suministrasen a usted la necesaria evidencia para resolver, tendremos la mayor satisfacción en proporcionar a usted cuantos informes y datos tenga a bien solicitar, convencidos de que nuestra causa es la de todo el pueblo cubano, y usted el funcionario que se debe a la justicia, que de usted esperan

Respetuosamente, R. Palacios y Compañía, González y Suárez, Marcelino González y Ca , Suárez Tous y Ca., J. Astorqui y Ca., M. Soler y Co. Siguen las firmas.

La Sociedad cubana tributó anoche un homenaje

Momentos en que las distinguidas damas señoras Cabrera de Ortiz Cano y San Martín de Peña, hacían entrega al doctor Aballí del Album Conmemorativo del Homenaje Nacional que se le rindió anoche en el Teatro Payret por la clase médica cubana.

(Viene de la pág. PRIMERA)

hizo cátedra y creó apostolado, se destacó con la de un ciudadano amante de su clase cuando poniéndose al frente de la Federación Médica quiso dar a esta entidad cuerpo y fortaleza. Mil doscientos médicos a través de la República se sumaron a su iniciativa y anoche le testimoniaron sus afectos al compañero esclarecido, en telegramas de felicitación y ecomiásticos. Junto al escenario un grupo de niños y en la escena, el comité de damas formado por las esposas, las hermanas y familiares de los compañeros. Decoración vistosa de plantas, flores y banderas. Y junto al galeno objeto del fervor de sus amigos, las figuras principales del pro-medicato cubano y algunas figuras del Gobierno.

COMO SE DESENVOLVIO EL PROGRAMA

El doctor López del Valle, en una oración sencilla, de galanos perfiles hizo la ofrenda, en nombre del Comité Organizador, que tuvo su idea inicial entre los médicos del Hospital Mercedes y se propagó en una onda de simpatía y de cariño por toda la República. El doctor Cornide bocetó en una semblanza al catedrático en sus instantes de clase, dando la lección devotamente escuchada por sus alumnos. Y un grupo de distinguidas damas le ofreció el album de oro, "al médico ilustre y caballero intachable y apóstol del porvenir de los médicos cubanos". Suscribían esta ofrenda, nombres tan significados como los de las señoras Alejandrina San Martín de Peña, Graziella Cabrera de Ortiz Cano, Rosa Casuso de Casuso, María Albarrán de Presno, Viuda del doctor Joaquín Dueñas, Viuda del doctor Julio San Martín, Viuda del doctor Gabriel Casuso, Luisa Sánchez de Cubas, Petronila Gómez de Mencía, Olimpia San Martín de Socarrás, Consuelo del Mármol de Cubas, María Teresa Ulacia de Casuso, Sara San Martín de Costales Latatu, Viuda del doctor Manuel Alfonso, María Teresa Cajigal de Recio, Mercedes Valdés Fauli de Menocal, Guillermina Lewis de González Sastre, Celia María Recio de Hernández, Mercedes Cortés de Duque. Graziella Alfonso Gonsé, Georgina San Martín Aballí, Amparo Núñez de Villavicencio, Margot Sáez Medina de Palma, Silvia Silverio de Clark, Mercedes G. de Aragón, Adrina Martínez de Hevia, Carolina Pérez Vento de Martínez, María Elena Núñez de Sánchez, Viuda de Cuervo, Arsenia Bernal de Fonts, Esperanza Verdes de Ortega, María San Martín de Navarro, Clara L. Aballí de San Martín, Angeles Infante de Recio, Mrs. Alberto Inclán, Eusebia Castro de Rivero, Mercedes Duque de Deschapelles, María Seiglie de Finlay, Enriqueta V. Viuda de López del Valle.

Esta entrega del album fué emocionante. El himno nacional asoció sus notas a los aplausos de la sala y la concurrencia puesta de pie, rindió su tributo de admiración a uno de los más populares médicos de nuestra sociedad.

EL ELOCUENTE DISCURSO DEL DOCTOR CORTINA

Pero la nota cultimante de la fiesta, fué el exquisito y emocionante discurso del doctor José Manuel Cortina. Como en sus momentos más felices, el ilustre tribuno se hizo aplaudir delirantemente. Recordó los años en que juntos comenzaron sus estudios universitarios, a tiempo que terminaba en Cuba la dominación española. Ambos seguían derroteros distintos: uno en las especulaciones de la ciencia médica; el otro por los senderos del derecho. Se encontraban siempre sin embargo en las afecciones comunes de los estudiantes y en las asambleas tumultuosas, precursoras de otras más tumultuosas aun que han ocurrido después. "Y Aballí, decía, el orador, tenía entonces la misma risueña seriedad de ahora; la misma circunspección y dominio y entereza que le ha caracterizado después; era el estudiante desconcertante que abarcaba todas las asignaturas y se llevaba todos los premios y apuntaba en él el ciudadano ejemplar, de acendrado civismo que tanto se ha destacado entonces y ahora en su amor al compañerismo". Para él fué la primera beca de viaje creada. De su vocación hacia la cura de los niños surgió una especialidad que ha tenido grandes y fervorosos adeptos y a cuya consagración debe Cuba, en gran parte, el florecimiento de su población, de cerca de cuatro millones en la actualidad cuando hace 25 años apenas llegaba al millón y medio. Aballí, su ciencia, es tan vigilante en el cuidado de la infancia, propiciando el desarrollo y crecimiento de una falange de la que es preciso esperar tanto, en un pueblo como el nuestro que tiene que hacerlo todo de prisa, para que la resolución de los problemas que surgen en todos los sectores de la sociedad, no nos encuentren retrasados e indemmes.

LA MEDICINA FUE SIEMPRE UN SACERDOCIO

Cortina apuntó que más que en ninguna otra profesión, en la de los médicos, su ejercicio es sacerdocio. Así surgió practicándose en los templos, en el remoto Egipto, en la India, en Grecia y Roma.

Por la ciencia, como avanzada de una democracia, los médicos tuvieron primero que los demás ciudadanos preeminencias que no se adquirían ni por el nacimiento, la fortuna o la nobleza. Para enaltecer la profesión su carácter esencial a través de las edades es el que aun conserva: la integridad moral del médico, de cuya ciencia depende la vida del alma y del cuerpo del hombre sometido a su cuidado. Ciencia que participa por igual de las ciencias exactas como del talento imaginativo que pondera, los aciertos solamente pueden lograrse por la perfecta fusión de todos los conocimientos.

Relata Cortina con emocionante elocuencia su visita reciente a la cátedra de Aballí en la Clínica del Mercedes. Traduce sus impresiones en párrafos bellísimos, especialmente cuando narra la angustia de Aballí ante el hijo único enfermo y herido de muerte, el hijo único en que cifran sus ilusiones y sus esperanzas dos corazones; nexo de una vida conyugal; puente de rosa tendido entre el pasado y el porvenir de dos almas; instante de tragedia inenarrable que sólo pueden medir, los que a su tormento desquiciante se han conmovido.

Largos, resonantes aplausos tributó la concurrencia al doctor Cortina por su exquisita oración emotiva, modelo de bien decir; joya deslumbradora de pasión y fogosidad.

Cuando terminó el homenaje, la concurrencia acompañó al doctor Aballí hasta el Círculo Médico, donde se sirvió un exquisito buffet terminándose la agradable fiesta a la una de la noche.

Una exigencia

(Viene de la pág. PRIMERA)

vigor la actual Ley de Inmigración de Cuba, en una de sus disposiciones establece que las autoridades de inmigración de Cuba darán el mismo trato preferente a los ciudadanos de los EE. UU. como si se tratara de naturales o ciudadanos de Cuba, y como consecuencia de esas disposiciones los cubanos al llegar a los EE. UU. reciben también trato preferente.

Por el Gobierno del Presidente Zayas se dictó un Decreto, el núm. 384, por el cual se dispone que toda mujer que viaje sola si es casada tendrá para poder entrar en Cuba que exhibir el permiso marital, y si es menor de 18 años la autorización de sus padres o tutores, y todos estos documentos tienen que ser visados por los cónsules de Cuba en los países de embarque.

Tal decreto se ha venido aplicando a determinadas procedencias, pero la Comisión Nacional para el Fomento del Turismo, basándose en lo que dispone la propia Ley de Inmigración vigente en relación con los ciudadanos de los EE. UU. y por haberse declarado el aludido decreto núm. 384 contrario a los trabajos sobre el fomento del turismo, logró de los anteriores comisionados de inmigración que el tal Decreto no fuera aplicado a los ciudadanos de los EE. UU. que llegaran a Cuba.

Ayer tarde, en el "Cuba", llegó la Sra. Ana Joy y su hija, esposa de un alto empleado de los ferrocarriles de Cuba, que lleva residiendo en el país 15 años.

El nuevo Comisionado de Inmigración ha exigido a los Inspectores de su departamento el más estricto cumplimiento sobre el Decreto núm. 384, y por tanto, como la mencionada Sra. no tenía por costumbre tener que acreditar su personalidad en los frecuentes viajes que realiza a su país, resultó que al carecer del permiso marital fué recluída en Tiscornia.

Este hecho causó la natural admiración entre cuantos se enteraron, por tratarse de un ciudadano de los EE. UU. La Comisión Nacional del Turismo ha de intervenir nuevamente, puesto que de seguirse manteniendo el criterio del Comisionado de Inmigración prácticamente quedará anulado el trabajo de esa Comisión y de cuantos trabajan por que cada año venga a Cuba mayor número de turistas de los EE. UU.

La causa contra

(Viene de la pág. PRIMERA)

los cuales se hallan ya vigilados por la Policía para evitar que huyan al extranjero.

El Dr. Carlos M. Palma, nuestro compañero en la prensa, presentó nuevo escrito, pidiendo sea reformado el auto de procesamiento de Norberto Quintero basado en el informe de la Secreta acerca de su conducta y actividades en el vecino pueblo de Regla.

Se decía en el edificio de los juzgados ayer, sin que pudiéramos comprobar la veracidad del rumor, que algunos de los detenidos y procesados en esta causa serán en breve excluídos de ella y puestos en libertad.

Centro Castellano

CONVOCATORIA A JUNTA GENERAL EXTRAORDINARIA PARA LA REFORMA DEL REGLAMENTO

De orden del señor Presidente Social, en virtud de acuerdo de la Junta de Gobierno Provisional y de conformidad con lo dispuesto en el artículo 42 del Reglamento, se convoca a los señores Asociados para que concurran a esta Junta General Extraordinaria que se celebrará el día 19 de Julio, dando principio a las ocho de la noche y en su domicilio social, Prado y Neptuno, altos, para presentarles a su consideración la proposición de reforma de los artículos 43, 46, 59, 66 y 93 y el inciso 4 del Artículo 94 como base de la reforma ordenada en Junta General anterior.

Será requisito indispensable para concurrir a esta Junta General, presentar a la Comisión de Puerta, el recibo del mes de Julio o documento que lo represente y el carnet de identificación.

Habana, 14 de Julio de 1927.
Luciano Larragaña,
Secretario.

17-17-18-19 de Julio.

Centro Castellano

Convocatoria a Período Electoral y Juntas Generales Preparatoria de Elecciones y de Elecciones

De orden del señor Presidente Social y de acuerdo con lo dispuesto en los Artículos 93 y 94 y del Artículo 44 reformado, se declara período electoral desde el día 20 del actual, hasta el 14 de Agosto próximo; y se convoca a las Juntas Generales Preparatoria de Elecciones y de Elecciones que se celebrarán el primero y segundo domingo de Agosto, respectivamente, empezando a la una de la tarde en el domicilio social, Prado 110, altos, por Neptuno.

Será requisito indispensable, para concurrir a ambas Juntas, presentar a la Comisión de Puerta, el recibo del mes de Julio o documento que lo represente y el carnet de identificación.

Habana, 15 de Julio de 1927.
Luciano Larrañaga,
Secretario.

16-17-18 y 19 Julio.

Mercado de Bonos

BONOS CUBANOS

NUEVA YORK, julio 15. (A. P.)

	Alto	Bajo	Cierre
Int. Tel and Tel	142¼	141½	141½
Cuba 5 1|2 s .			
1953	103¾	103¼	103½
Cuba Ex 5 s			
1944	99⅞		
DO 1949	100		
DO 4 1-2 .. s.			
Cuba RR. 5 s.			
1949	95¼		
1952	96¼		
Hav. Elec. 5 s			
1952	97		

VALORES AZUCAREROS

NUEVA YORK, julio 15. (A. P.)

	Alto	Bajo	Cierre
Amer Sugar. —			
Venta 700 . .	86½	89	89
C. A. Sugar.—			
Venta 400 . .	23	23	23
C. Cane Sugar			
Venta 200 . .	—	—	—
C. Cane S. pf.			
Venta Epp . .	37⅞	37¼	37
P. Alegre Sug.	—	—	—

BONOS DE LA LIBERTAD

NUEVA YORK, julio 15. (A. P.)

	Alto	Bajo	Cierre
Liberty 3 1-2 s	100.29	100.28	100.29
1o. 4 s..			
2o. 4 s..			
3o. 4 1|4 s.. ..	102.29	102.29	102.29
2o. 4 1|4 s.. ..	100.9	100.8	100.8
3o. 4 1|4 s.. ..	100.27	10..27	100.27
4o. 4 1|4 s.. ..	103.23	103.21	103.22
U. S. T. 4 s ..	108.9	108.6	108.6
DO 4 1|4 s ..	113.12	113.12	11.12
DO 3 3|4 s ...	105.12	105.12	105.12
DO 3 3|8 s ..	100.11	100.11	100.11

BONOS INTERNACIONALES

NUEVA YORK, julio 15. (A. P.)

	Alto	Bajo	Cierre
Burdeos 6 %			
1934	98¼	98¼	98¼
Lyon 6 por 100			
1934	98⅜	98	98
Marsella 6 %			
1934	98¼	98	98
Alemania 7 %			
1949	107	106⅝	106¾
Francia 7 %			
1949	105¼	105⅛	105⅛
Argentina 6 %			
1957	100	99¾	100
Chile siete %			
1942	101	100	100¾
Checo - Slovaquia 8 por %			
1951	107¾	107⅜	107⅜

La Asociación de Comerciantes y los conocimientos de embarque

La Asociación de Comerciantes de la Habana está dirigiendo una circular a sus miembros, llamándoles la atención hacia la importancia de la disposición que ha dictado el Secretario de Hacienda concediendo una prórroga de noventa días para que a los importadores que hayan prestado fianza para responder a la presentación de conocimientos originales y que no hayan ingresado en firme las fianzas prestadas, se les admita el conocimiento original que hubieren recibido o en su defecto copia certificada del mismo, que puede expedir el capitán o el consignatario del buque conductor de la mercancía.

La Asociación de Comerciantes de la Habana desea conceder la mayor divulgación o publicidad a esta noticia, porque la disposición de la Secretaría de Hacienda resuelve en forma satisfactoria el problema planteado a numerosos importadores, quienes al fin han visto atendidos sus deseos por el Dr. Gutiérrez de Celis.

La propia Asociación de Comerciantes está gestionando ahora una resolución análoga para varios casos de cancelaciones de fianzas por falta de la factura, confiando en que el señor Secretario de Hacienda atenderá también estas peticiones.

Estado del Tiempo

(Viene de la pág. PRIMERA)

EL PARTE DEL WEATHER BUREAU PARA HOY SABADO

WASHINGTON, julio 15.—(UP). —Pronóstico del tiempo por el Observatorio Meteorológico de esta capital para el sábado 15 de julio:

Costa Central del Atlántico: Vientos moderados, posibles del Sur y del Sudoeste. Parcialmente nublado y lluvioso.

Costa Meridional del Atlántico: Vientos de suaves a moderados. Parcialmente nublado y lluvioso.

Este del Golfo de México: Vientos de suaves a moderados. Parcialmente nublado.

Oeste del Golfo de México: Vientos de moderados a frescos. Parcialmente nublado.

Mar Caribe y Paso de los Vientos moderados. Parcialmente nublado y lluvioso.

La Lonja acordó el dividendo a las acciones comunes

Celebró sesión la Junta Directiva de la Lonja del Comercio de la Habana, bajo la presidencia del señor José Ma. Coto, y concurriendo los Sres. Gregorio Usategui, Francisco Gutiérrez, Ramón Suárez, José Ant. Palacio, José Llamas, Everardo Acevedo, Gaspar Otero, Avelino Suárez, Honorato Martínez, Manuel Ortega, Marcelino García y el Secretario Dr. Antonio M. de Ayala.

DIVIDENDO: Tenía por objeto principal esta Junta señalar el dividendo correspondiente a las acciones comunes. Después de un informe minucioso de la situación actual de la Compañía en todos sus aspectos, se acordó repartir un dividendo del 6 por 100 a las acciones comunes, el cual será entregado el próximo lunes 18 del actual.

PESAME: Se acordó hacer constar la profunda pena que a la Junta Directiva y a los miembros todos de la colectividad había ocasionado el sensible fallecimiento del Sr. Isidro Fernández Casuso, socio de la firma Fernández, García y Cía. quien siempre se distinguió por su competencia, actividad y corrección durante los años que asistió a esta Lonja, y asimismo hacer llegar el testimonio de condolencia a su atribulado padre D. Tomás Fernández Boada que durante dos períodos consecutivos desempeñó la Presidencia de la Corporación, donde goza de generales simpatías.

Clearing-House

Las compensaciones efectuadas ayer entre los Bancos asociados al Clearing House de la Habana ascendieron a la cantidad de $2.522.488.44.

Completamente Bien

Caibarién, junio 20 de 1927.
Dr. A. C. Bosque.
Habana.

Muy señor mío:

Con frecuencia he leído en los periódicos le daban a usted las gracias por los efectos causados con su famoso producto "GRIPPOL", y siendo como es verdad no quiero ser menos que dichos señores ya que he logrado hacer desaparecer un fuerte y pertinaz catarro que venía sufriendo, con sólo dos pomos que tomé de ese inmejorable remedio, encontrándome completamente bien de todo el malestar que sentía.

Muy expresivas gracias y soy de Ud. affmo. S. S.,

Rigoberto Capdevila Melién.

A las 4 de la

(Viene de la pág. PRIMERA)

servicio de tranvías que partirán desde las calles de Zanja y Galiano hasta Puentes Grandes desde las dos y media de la tarde hasta las cuatro, que es la hora señalada para la fiesta—y a la que llegará al lugar en que se celebra el Honorable señor Presidente de la República.—Este viaje en tranvía será por cuenta de los asistentes; pero desde Puentes Grandes, estación de llegada, hasta los Jardines de La Tropical, habrá un servicio de guaguas, absolutamente gratis, para comodidad de los concurrentes. También la Comisión Organizadora ha ordenado confeccionar unas artísticas y lujosas cajitas de cartón conteniendo fiambres para obsequiar a los asistentes; la cervecería ha instalado en distintos lugares de los Jardines surtidores de cerveza para repartirla con profusión y se repartirán ricos tabacos entre todos los que estén presentes.

En el acto que se celebrará se pronunciarán discursos por el Honorable Sr. Presidente de la República, por el Dr. Clemente Vázquez Bello, por el Coronel José Eliseo Cartaya y por el Dr. Enrique Roig.

Por lo anunciado puede colegirse que la fiesta homenaje de los Incondicionales del General Machado ha de resultar un acto brillantísimo y de gran trascendencia para la política y administración del Jefe del Estado.

Según los informes que hemos podido adquirir asistirán más de cinco mil personas, y se proyectarán cintas cinematográficas que daran testimonio de la importancia de esta reunión que constituirá un triunfo más de la habilidad política del Jefe del Partido Liberal y Presidente del Congreso, bajo cuya dirección se ha organizado.

Tabacos y otros

(Viene de la pág. PRIMERA)

EL VIAJE DEL SECRETARIO DE HACIENDA

El jueves, si razones de última hora no lo impiden, embarcará para los Estados Unidos el doctor Santiago Gutiérrez de Celis.

Su viaje a la ciudad de New York está relacionado con la designación que de él ha hecho el general Machado, Presidente de la República, para que en nombre del Gobierno lleve a cabo en la casa bancaria de J. P. Morgan y Co. la firma de los nueve mil bonos de mil pesos cada uno, o sean $9.000.000, valor de los certificados de Adeudos del Estado adquiridos por dicha institución bancaria.

La ausencia del Secretario de Hacienda será de unos ocho o diez días.

INVITADO DE HONOR

Ayer fué invitado a un almuerzo por la Cámara de Comercio Americana el Secretario de Hacienda. Este almuerzo no lo aceptará el doctor Gutiérrez de Celis hasta su regreso de los Estados Unidos.

Rotos los muros

(Viene de la pág. PRIMERA)

de nivel y su capacidad en un millón 15 mil galones, que fué justamente el agua desbordada.

Como este tanque estaba rodeado de una mampostería en los terrenos de Obras Públicas al salir con fuerza avasalladora, rompió dicho tabique por la esquina de las calles Cortés y Trinidad, y por otra frente a la de Cortés, abriendo un boquete de más de seis metros y arrastrando los fragmentos de mampostería a distancias enormes, pesando algunos 500 libras.

Libres así las aguas lanzáronse sobre las barriadas cercanas sembrando el consiguiente terror de fulminante espanto en múltiples hogares de la Avenida de Garzón, calle Trinidad y la de Cortés y Paseo de Martí.

Muchos han sido los hogares inundados por la original corriente, causando en ellos grandes desperfectos y numerosos daños.

Felizmente, a pesar de la magnitud de esta catástrofe, no se han registrado desgracias personales, ni si quiera lesionados de importancia, salvo el accidente sufrido por la anciana Paula Mela, de 70 años, que trató de atravesar la calle en que vivía para auxiliar a una hija suya, siendo arrollada por la corriente y conducida al Hospital de Emergencias, donde se le apreciaron algunas lesiones importantes.

El primero en llegar al lugar de la catástrofe fué el coronel González Valdés con el capitán ayudante Angel Más, capitán Médico Antonio Boval y teniente Angulo, con fuerzas del Ejército a sus órdenes, tomando militarmente el lugar para evitar posibles desgracias.

También llegaron pronto al lugar del suceso, el Gobernador Barceló, el Alcalde doctor Arnaz, el Presidente del Ayuntamiento señor Palomino, el Ingeniero Jefe de Obras Públicas y otras personas.

Según hemos podido comprobar la obra siniestrada era muy deficiente, pues la ampliación en el tanque realizada, para aumentar su capacidad, fué hecha sobre el antiguo muro, sin darle las necesarias condiciones de resistencia, ni ponerle cabillas de acero entre el antiguo y el nuevo muro, lo que pudo comprobarse al desaparecer el primero, viéndose el segundo completamente liso.

Se espera que el doctor Carlos Miguel de Céspedes, Secretario de Obras Públicas, ordene la inmediata reparación de esta taza, como no ha mucho hizo con la de Vento, solucionándose así el pavoroso problema del agua.

Bueno es hacer constar, que este depósito aun representando un enorme foco de infección para los habitantes de Santiago, es de necesidad imprescindible por no existir otro mejor.

PERERA, Corresponsal.

Pérdida de

(Viene de la pág. PRIMERA)

dam", barco de trece mil toneladas. Otros cinco fueron recogidos del agua por los botes salvavidas del buque holandés, pero uno se ahogó, no pudiendo ser recogido su cuerpo a pesar de que el "Veendam" estuvo recorriendo el lugar más de una hora.

El capitan Krol, del "Veedam", nos ha comunicado por la sin hilos que su barco seguía rumbo a Nueva York, y que llegaría a la estación cuarentenaria a las ocho de la noche.

Cuando los barcos chocaron, el "Veendam" se dirigía a Nueva York desde Southampton y Rotterdam, y el "Sagaland" navegaba de Manzanillo, Cuba, hacia Boston.

El Reumatismo

Inflamación de las articulaciones y de las terminaciones de los nervios; dolores que desgarran y despedazan; sufrimiento intenso—todo ello sin necesidad.

El ELIXIR DE LEONARDI PARA LA SANGRE destruye los venenos de la sangre que producen el reumatismo y la gota. Crea sangre roja y rica, alimenta los tejidos debilitados y alivia la irritación de los nervios. Empiece a tomarlo desde el primer ataque y siga tomándolo después para que su sangre recobre todo su vigor. Su reumatismo nó volverá entonces nunca.

No hay nada mejor que el ELIXIR DE LEONARDI PARA LA SANGRE, para el reumatismo, la falta de apetito, el agotamiento, la gota, la neurastenia y la sífilis. Estimula el estómago, el hígado, los riñones y las glándulas.

ELIXIR DE LEONARDI PARA LA SANGRE

DA VITALIDAD

COMPAÑIA GENERAL DE SEGUROS LA COMERCIAL

DIVIDENDO

En cumplimiento del acuerdo adoptado por el Consejo de Administración de esta Compañía, en sesión de 8 de Julio de 1927, hago saber por este medio a los tenedores de acciones preferidas, Serie A, del capital de esta Compañía, que les será repartido un dividendo de tres y medio por ciento sobre el valor nominal de las respectivas acciones.

Para efectuar el cobro del referido dividendo de tres y medio por ciento, deberán los tenedores de las acciones preferidas presentarse, por sí o por medio de apoderados, con los respectivos títulos, en las oficinas de esta Compañía situadas en la calle de Aguiar número 73, Edificio del Banco Comercial de Cuba, cuarto piso, a partir del día 15 del mes de Julio en curso, en las horas comprendidas entre las nueve a las once de la mañana de todo día hábil.

Habana, Julio 13 de 1927.

ARMANDO ROSALES, Secretario.

7051 3 alt. d16

"LA UNION NACIONAL"

COMPAÑIA GENERAL DE SEGUROS Y FIANZAS S. A.

DIVIDENDO

En cumplimiento del acuerdo del Consejo de Administración de esta Compañía, tomado en sesión celebrada el día 27 de Junio del presente año, se avisa a los señores Accionistas que a partir del día 20 del actual mes de Julio, queda abierto el pago del dividendo número diez, del 4 0|0 correspondiente al semestre vencido en 30 de Junio del año en curso, a los tenedores de acciones preferidas que aparezcan inscritas en los Libros Registros en la fecha del acuerdo.

El pago del dividendo se efectuará en las oficinas de esta Compañía, Edificio "La Metropolitana", O'Reilly y Aguacate, 5o. piso, Dptos. 522 al 527.

Habana, 13 de Julio de 1927.

OSCAR GARCIA MONTES,
Secretario.

6998 alt 2d-14

CERVEZA: ¡DEME MEDIA "TROPICAL"!

M.E.C.D. 2016

VENDO

HAVANA ELECTRIC RAILWAY Co.

Preferidas del 6 0|0

A los Tipos actuales resulta una inversión del 7.3|4 0|0 y de los Papeles Buenos, es el más barato que hoy hay en plaza.

Julio B. Forcade

Miembro de la Bolsa de la Habana

Oficinas: Bank of Nova Scotia 222-223

(Cuba y O'Reilly)

Teléfono: A-4983

BOLSA DE LA HABANA

COTIZACION OFICIAL DEL DIA 15 DE JULIO

BONOS Y OBLIGACIONES

	Comp.	Vend.
República de Cuba 1904 Speyer Cy 35.000.000	102	—
República de Cuba 1905 (Deuda Interior) Cy 11.168.800 excp	96½	98½
República de Cuba 1909 4½ Cy 16.500.000	95	—
República de Cuba 1914 Morgan Cy 10.000.000	102	—
República de Cuba 1917 Puertos Cy. 7.000.000	96	99
República de Cuba 1923 4½ Cy 50.000.000	102¼	—
Ayuntamiento de la Habana (1a. hipoteca) Cy 6.813.100 excp	102	
Ayuntamiento de la Habana (2a. hipoteca) Cy 2.655.000 excp	101	
Banco Territorial: capital $4.000.000	78	—
Compañía de Calzado; capital $400.000	50	—
Compañía Cervecera; capital Cy $2.000.000 excp	106	107½
Ciego de Avila; Capital Cy 700.000	—	—
Acueducto de Cienfuegos; capital $1.500.000	—	—
Compañía Curtidora; capital $200.000	—	—
Compañía del Gas; capital Cy 4.000.000 excp	109	120
Havana Electric (Consolidados) cap. Currency 8.8724561	99½	100½
Compañía Licorera; capital $2.500.000	10	—
Ca. Manufacturera; capital $2.000.000	47	52½
Matadero; capital pesos 500.000	—	—
Nacional de Hielo; capital $300.000	—	—
Nueva Fábrica de Hielo (bonos) capital pesos 3.000.000 excp	100	—
Nueva Fábrica de Hielo (obligaciones no hipotecarias) capital pesos 3.000.000 excp	104¼	—
Papelera serie A.; capital $500.000	102	105
Papelera serie B.; capital $800.000	58	90
Ca. Teléfonos; capital Cy 2.000.000 excp	95	—
Ferrocarriles Unidos; capital E800.000 excp	78	90
Compañía Urbanizadora; capital $2.000.000	—	—
Ferrocarril Noroeste; capital Cy 3.000.000	—	—
Edificio La Metropolitana (S. A.) capital Cy 1.200.000 excp	100	103
Jarcia Matanzas; capital 350.000	100	103
Ironbeer (obligaciones no hipotecarias); capital Cy 200.000 excp	—	—

ACCIONES

	Comp.	Vend.
Compañía Cubana de Accidentes; capital pesos 250.000	—	—
Banco Agrícola; capital 320.000	100	—
Banco Territorial; capital $5.000.000	—	—
Banco Territorial (beneficiarias); capital pesos 5.000.000	—	—
Cervecera; capital pesos 1.000.000	170	—
Ciego de Avila; capital Cy 1.200.000	—	—
Acueducto de Cienfuegos capital $1.000.000	—	—
Constancia Copper; capital $1.000.000	—	—
Constructora; preferidas, capital Cy 2.000.000	—	—
Constructora; comunes; capital $3.000.000	—	—
Cuba Cane (preferidas); capital Cy 50.000.000	—	—
Cuba Cane, comunes; capital Cy 50.000.000	—	—
Cuba R. R.; capital Cy 10.000.000	—	—
das) capital Cy 900.000	—	—
Cuban Central; comunes capital Cy 900.000	—	—
Cuban Tyre; preferidas;		
Cuban Central (preferi- capital $781.700	—	—
Cuban Tyre; comunes; capital $2.563.400	—	—
Curtidora; capital pesos 300.000	—	—
Industrial Cuba; capital $250.000	—	—
Havana Electric Railway Co. preferidas; capital 5.000.000	80½	84
Havana Electric Railway Co. (comunes) en circulación 200.000 acciones: capital $320.500	21	25
Jarcia; preferidas capital 2.500.000 Edv	93	99
Jarcia comunes; capital 2.600.000	22	30
Licorera; comunes; capital Cy 200.000	4¼	4⅜
Lonja; preferidas; capital $800.000	100	—
Lonja; comunes; capital Cy 200.000	—	—
Manufacturera (preferidas); capital pesos 5.000.000	5	6½
Manufacturera; comunes; capital $1.400.000	1½	3
Matadero; capital pesos 10.000.000	—	—
Naviera: preferidas; capital $2.000.000	63½	66
Naviera; comunes; capital $4.000.000	10⅛	10½
Nueva Fábrica de Hielo; capital $3.000.000	400	
Perfumería; (Preferidas) capital $1.400.00 Edv.	—	—
Perfumería; (Comunes) capital $1.400.000	—	—
Pesca (preferidas); capital $1.000.000	103	—
Pesca (comunes); capital $1.500.000	25	—
Compañía de Préstamos y Joyería; capital pesos 500.000	—	—
Eléctrica de Santiago de Cuba; capital Currency 1.500.000	—	—
Eléctrica de Sancti Spíritus; capital $39.800	—	—
Teléfono preferidas; capital $2.000.000	110½	—
Teléfono; comunes; capital Cy 5.000.000	—	—
Teléfono Internacional; capital Cy	138	
Trust Co.; capital pesos 5.000.000	—	—
Ferrocarriles Unidos; capital $359.970	86	
Union Oil; capital pesos 1.000.000	—	—
Compañía Urbanizadora; preferidas; capital pesos 1.500.000	—	—
Metropolitan Auto; capital Cy 2000.000	—	—
Cubana Fibra y Jarcia	81	
Cubana Fibra y Jarcia	58	80
Cubana Fibra y Jarcia (Sindicadas)	—	80

Mercado Local de Valores

El mercado local de valores continúa firme, pero con movimiento muy reducido. En la cotización oficial se efectuaron las siguientes operaciones:

50 acciones comunes de la Compañía Licorera Cubana a 4.1|4 de valor.

50 acciones comunes de la Empresa Naviera de Cuba a 10.1|8 de valor.

Se cotizan ex-cupón los Bonos de la República de Cuba del cinco y medio por cieto. y exdividendo las acciones preferidas de Cuba Company, Cuba Railroad, Jarcia de Matanzas, Navieras y Nacional de Perfumería.

La Lonja del Comercio, en junta directiva celebrada ayer, acordó repartir un dividendo de seis por ciento a sus acciones comunes, el cual empezará a pagarse el próximo lunes día 18 del corriente.

Quieto cerró el mercado.

Mercado de Víveres

NUEVA YORK, julio 15. (A. P.)

En este mercado se cotizaron hoy los siguientes artículos.

Trigo número 2 rojo de invierno: por bushel 1.52.

Trigo número 2 duro de invierno: por bushel 1.56.

Maíz para la exportación: por bushel 1.13⅛

Centeno número 2: por bushel a 1.11¾.

Avena blanca por bushel de 0.53 a 0.64.

Harina por barril de 7.35 a 7.70.

Grasa amarilla: por libra de 6¾ a 6⅞.

Aceite óleo: libra 9.50 a 9¾.

Aceite semilla de algodón: por libra 9.45.

Afrecho por tonelada de 24.75 a 25.00.

Heno número 2: por tonelada de 21.00 a 23.00.

Manteca refinada por libra 14.20.

Papas número 1: por barril de 3.00 a 3.50.

Arroz Fancy: por libra de 8 a 8 1|4

Frijoles Kidney: por libra 7.35.

Bacalao: por libra de 7.50 a 8.50.

Cebollas por bushel de 1.00 a 1.55.

GINEBRA AROMATICA DE WOLFE

LA UNICA LEGITIMA

Importadores Exclusivos

: : en la República : :

PRASSE & CO.

Telefóno A-1694 - Obrapía, 17 - Habana

PESETA

SE COTIZO A RAZON DE

5 PESETAS

83.67

DOLLAR

FRANCO

SE COTIZO A RAZON DE

25 FRANCOS

51 CENTIMOS

DOLLAR

TABACO

Además de los doscientos ocho tercios de tripas viejas de Vuelta Abajo, vendidos por Manuel Abella, hubo ayer otras operaciones a base también de clases secundarias de la misma procedencia y de igual tiempo

Cuarenta tercios compraron y registraron Santiago y Hermanos en los almacenes de Constantino González y Compañía.

Cincuenta y uno de tipos secos vendió y entregó Manuel Vigil al tampeño Manuel García, quien además compró veinte y tres tercios más a Constantino González y Compañía.

Veinte de clases limpias, también de la cosecha anterior, vendieron Tamargo y Compañía a García y Vega.

Se advierte, por estas y otras operaciones que hemos anotado en informaciones anteriores, que las tripas de Vuelta Abajo de la cosecha de mil novecientos veinte y cinco a mil novecientos veinte y seis, siguen siendo escasas y que los compradores del Norte las buscan aquí y allí, y las compran donde las encuentran, a pesar de ser pequeños los lotes disponibles.

También están pendientes del tabaco viejo de Partido, o tratan de adquirir las pocas cantidades que quedan, los mismos fabricantes del Norte, pues diríase que algunas necesidades les obligan a usar esos rezagos antes que los nuevos que están llegando al mercado.

De éstos, de la nueva cosecha, vendieron ayer unos quince tercios Sabucedo y Compañía a Manuel Alvarez, de Tampa.

Otro fabricante, pero de New York, ha de registrar muy pronto una cantidad de capas del mismo tiempo e igual procedencia.

A excepción de varios y pequeños lotes de capas y sextas de Remedios, de la cosecha anterior, vendidos temprano, nada más se hizo ayer con ese tabaco.

Bien es cierto que solamente quedan disponibles, de otras clases—que nosotros sepamos—las limpias de la última cosecha de que disponen Constantino González y Compañía, y los setecientos y pico de tercios, también de primeras y segundas capaduras que retiene, desde el año veinte y cinco, la firma José Menéndez y Menéndez. Además treinta tercios de quintas que tiene Tomás Benítez León, del mismo año veinte y cinco.

En la plaza entraron ayer por los ferrocarriles. las cantidades de tercios siguientes:

De Puerta de Golpe, para Toraño y Compañía, 72.

De Herradura, para G. Pando, 13.

De Mendoza, para R. Fernández, 38; para Pío Berdayes, 27.

De Santa Clara, para Hijos de Camacho, 3.

Mercado de Algodón

Ayer al cerrar el mercado de New York se cotizaba el algodón como sigue:

	Quintal:
Julio	17.75
Octubre	18.19
Diciembre	18.46
Enero (1928)	18.50
Mayo	18.71
Marzo (1928)	18.88

INFORMACION AZUCARERA

MERCADO DE NUEVA YORK

NUEVA YORK, julio 15. (AP)— El mercado del azúcar crudo estuvo hoy quieto, en espera de negocios. Con la excepción de un lote de 5.000 sacos de azúcar de Puerto Rico, entrega en agosto primero, a 4.58 cts, que subsecuentemente se ofreció a 4.55 cts, no se registraron ofertas en firme en el mercado. Sin embargo, había indudablemente una buena cantidad de azúcar disponible a 2 13-16 cts costo y flete, pero los compradores no parecían dispuestos a pagar más de 2 3-4 cts y se mostraban indiferentes. Hasta el cierre del mercado no se había reportado ninguna venta.

La inclinación general del mercado azucarero parecía ser esperar los desarrollos de la próxima semana en la situación del azúcar refinado. Hubo un sostenido interés de compra indicado en los embarques de azúcar en julio-agosto a Europa, a 13 chelines 1 1-2 peniques costo seguro y flete, pero los vendedores aparentaban estar indiferentes. El Dr. Mikusch cablegrafió desde Viena que el aumento de los derechos de importación y la reducción de los impuestos sobre el consumo, en Alemania, habían sido definitivamente acordados. Estas revisiones se espera sean efectivas desde el día 1o. de agosto próximo.

Un cablegrama de Londres declara que el granulado holandés estaba siendo re-exportado desde el Reino Unido al Rhin.

El precio local continúa sin cambio a 4.52 cts.

CRUDOS FUTUROS

Muy pocas operaciones se registraron hoy en el mercado de futuros en azúcar crudo y excepto una moderada venta europea de los meses de la próxima cosecha y compras por algunas casas comisionistas, especialmente de enero, el mercado careció de características importancias. Parecía que se esperaban los desarrollos en la situación del azúcar actual.

Ninguna noticia sobre julio fué emitida y no hubo operación alguna durante el día en ese mes.

El mercado cerró sostenido, despues de abrir desde sin cambio a 2 puntos más bajo, registrándose bajas netas en el día de 1 a 3 puntos. Las ventas totales se estimaron en 15.000 toneladas.

July	...	...	...	...	268
August	...	...	...	...	272
Sep.	279	279	277	277	277
Oct	...	...	...	280	280
Nov.	...	...	...	...	...
Dic	287	288	286	286	286
January	279	279	278	279	279
Feb.	...	...	...	...	...
Marzo	273	273	271	273	273
April	...	...	...	...	...
Mayo	281	281	280	280	281
June	...	...	...	...	...
July, 1928	289	289	288	289	289

AZUCAR REFINADO

A pesar de lo que esperaba, no hubo nueva demanda en el mercado del azúcar refinado. Las retiradas continuaron en buena escala, pero no todo lo que se creía, porque se esperaba que el tiempo caluroso que está reinando esta semana aumentaría el consumo actual del refino al extremo que los compradores habían de exigir sus entregas más libremente. Así pues, las refinerías locales están haciendo presión, según se informa, sobre los compradores para que adquieran sus entregas de los antiguos contratos.

Las refinerías en general cotizaron al precio de 6.10 cts, como base.

MERCADO LOCAL

Quieto y sin operaciones permanece este mercado.

Por distintos puertos se exportaron 58.941 sacos de azúcar.

Las noticias recibidas de New York anunciaron un mercado sostenido cotizando de 2.3|4 a 2.13|16 centavos costo y flete. Hasta la hora del cierre no se había publicado venta alguna. Había compradores de azúcares de Santo Domingo a 2.62 centavos libre a bordo, para embarque durante este mes.

Naufragó el vapor "Sagaland" a la altura de Nantucket, con un cargamento de 28.000 sacos de azúcar de Cuba los cuales iban consignados a la American Sugar Refining Co.

En la Bolsa de Azúcares Futuros se vendieron 14.900 toneladas.

Las existencias en los Almacenes afianzados del puerto de New York ascendían a 1.016.436 sacos de azúcar.

CARTA DEL CIERRE

Recibida por Mendoza y Co.

NUEVA YORK, julio 15. Se ha posesionado del mercado azucarero un tono en general más flojo. Advirtióse la presión ejercida por grandes intereses productores que tienen blocks bastante importantes de contratos de septiembre y enero, los cuales fueron sacados a la venta por corredores relacionados con Cuba. No obstante, el factor más reaccionario fué la baja del mercado de Londres, atribuída por los cables a la flojedad del azúcar de Java. La irregularidad del mercado de futuros en la Bolsa de Nueva York ha de continuar hasta que quede patentizado plenamente el carácter alcista de la situación estadística.

MERCADO DE LONDRES

El mercado de azúcares en Londres abrió ayer quieto pero con tono sostenido, con vendedores de Cuba a 2.62 centavos libra libre a bordo y cerró con interés por operar en azúcares de Cuba y Santo Domingo a 2.62 centavos libra libre a bordo. Los vendedores a base de 2.65 centavos libra libre a bordo.

EXPORTACION DE AZUCAR REFINO

Con destino a los Estados Unidos se exportaron por el puerto de la Habana 5.100 saquitos de azúcar refino.

COTIZACION OFICIAL DEL PRECIO DEL AZUCAR

Reportadas por los Colegios de Corredores:

Cienfuegos	2.507320

Deducidas por el procedimiento señalado en el Apartado quinto del Decreto 1770:

Habana	2.473472
Matanzas	2.513472
Cárdenas	2.491934
Sagua	2.516549
Manzanillo	2.476550

EXPORTACION DE AZUCAR

Las exportaciones de azúcares anunciadas ayer por las Aduanas en cumplimiento de los apartados primero y octavo del Decreto 1770 fueron las siguientes:

Matanzas 12.500 para N. York.
Cárdenas 1.500 para New York.
Manatí 31.441 para Boston.
Trinidad 13.500 N. York.

PROMEDIO DE LA COTIZACION OFICIAL DEL PRECIO DEL AZUCAR

MES DE JUNIO

Primera quincena	
Habana	2.638125
Matanzas	2.668795
Cárdenas	2.656263
Sagua	2.681643
Manzanillo	2.638984
Cienfuegos	2.662240
Segunda quincena	
Habana	2.531787
Matanzas	2.571811
Cárdenas	2.551032
Sagua	2.574890
Manzanillo	2.534867
Cienfuegos	2.565655
Del mes	
Habana	2.583269
Matanzas	2.618594
Cárdenas	2.601949
Sagua	2.626541
Manzanillo	2.585238
Cienfuegos	2.612285

Mercado Local de Cambios

En calmado y con tono irregular actuó durante el día de ayer este mercado.

Firme rigió el cambio sobre New York.

Cerró de baja la peseta española.

No se publicaron operaciones entre Bancos y Banqueros.

Cotizaciones	Valor
New York cable	6|32 P.
New York vista	1|16 P.
Londres cable	4.86
Londres vista	4.85 ⅝
Londres 60 días	4.82 ¾
París cable	3.93
París vista	3.92
Madrid cable	17.14
Madrid vista	17.13
Hamburgo cable	23.77
Hamburgo vista	23.75
Italia cable	5.46
Italia vista	4.45
Zurich cable	19.28
Zurich vista	19.27
Bruselas cable	13.93
Bruselas vista	13.91
Toronto cable	⅛ P.
Toronto vista	3|32 P.
Amsterdam cable	40.08
Amesterdam vista	40.06
Hong-Kong cable	49.30
Hong-Kong vista	49.15

ALLONES

EL CIGARRO DE DISTINCION

CALIDAD EXTRA

CAJETILLA DE LUXE

12 CIGARROS

¡¡¡ 5 CENTAVOS !!!

GARANTIZAMOS QUE ESTE CIGARRO ESTA ELABORADO CON TABACO EXCLUSIVAMENTE DE LA FINCA "EL COROJO" DE SAN LUIS VUELTA ABAJO.

Ramon Rodriguez S. en C.

Valores de New York

BONOS

$11,324,000

ACCIONES

1,754,200

CHEQUES

$967,000,000

COMISION BANCARIA

Celebró sesión la Comisión Temporal de Liquidacion Bancaria, bajo la presidencia del Dr. Santiago Gutiérrez de Celis; tomándose los siguientes acuerdos:

Autorizar el pago del dividendo al acreedor del Banco Español señor Manuel Crespo, así como también al del Banco Nacional Calleja y Quintana, declarándose anulado el certificado expedido a favor de dichos señores Calleja y Quintana, el cual se ha extraviado. También se autoriza el pago de la cuenta presentada por el señor Roberto García por suministro de ocho candados para el uso del Central Limones.

Solicitar informes del señor Virgilio Vidal sobre la ascendencia del crédito del Banco Nacional de Cuba con remisión del convenio que dió origen al nombramiento de un Trustee de las fincas de la sociedad Anónima "San Lino".

Se autorizó la entrada de antecedentes solicitados por el Dr. Alfredo Castellanos Mena relacionado con los valores que se encuentran depositados en los Bancos Nacional de Cuba, Español de la Isla de Cuba y H. Upmann y Compañía.

Se aprobaron nombramientos redactados por el Secretario de la Comisión paar que se deje sin efecto las anotaciones hechas en los Registros particulares en relación con las casas Marina 7 y 7 1-2 cuyos derechos y acciones sobre esos créditos fueron cedidos por la Junta Liquidadora del Banco Penabad Areces y Cía. a favor del Sr. Alvaro González Tamargo.

Convocar a los señores Féilx A. Reisech, Enrique Cuervo y Ricardo Grave de Peralta que han hecho oferta sobre 254 bonos hipotecarios que tiene en su poder el Banco Nacional de Cuba de la primera hipoteca del Central Cacocún, para una puja que tendrá lugar el día 19 del actual siempre que afiancen previamente el cumplimiento de las obligaciones que pudieran asumir en esa fecha con la cantidad de $5.000, en efectivo o en cheque intervenido de banco asociado a la Habana Clearing House cantidad que perderán si no concurren a la puja a sostener las proposiciones que tiene hechas, o si no cumplieren las ofertas que pudieran hacer en la misma, dentro del término que al efecto se concede, haciéndose saber a dichos licitadores que se preferirán las proposiciones de pago al contado; entendiéndose que los 254 bonos hipotecarios del Central Cacocúm a que se refiere este acuerdo se encuentran dados en garantía de un préstamo al Banco Nacional de Cuba y, por consiguiente lo que sería objeto de la puja es el contrato de préstamo del Banco Nacional de Cuba con el derecho de prenda de los mencionados bonos.

Asociación General de Expendedores de Carnes

En la presente semana ha celebrado dos reuniones esta Asociación con asistencia de un gran núcleo de expendedores de carnes, aprobados por la directiva y la general los Estatutos por que habrá de regirse la nueva sociedad anónima en formación, la Comisión Ejecutiva labora incesantemente para la constitución de la misma.

En las reuniones últimamente celebradas fueron nombradas distintas comisiones por barrios, para intensificar la propaganda.

Dentro de breves días se designará el lugar, día y hora para la celebración de una asamblea magna de expendedores de carnes, en la cual se dará a conocer dichos estatutos a todos los expendedores de carnes de esta capital.

COMPAÑIA DE SEGUROS "CUBA"

SECRETARIA

Citación

En cumplimiento de lo dispuesto en el artículo décimo quinto de los Estatutos de esta Compañía y de orden del señor Presidente, tengo el honor de citar a los señores accionistas de la misma para la Junta General ordinaria que se celebrará a las once y media de la mañana del día veintiocho del corriente mes de julio en el domicilio social, tercer piso del "Edificio Robins", calle de Pi y Margall esquina a Habana, en esta ciudad; significándose que, a tenor del artículo décimo séptimo de los Estatutos, la Junta quedará legalmente constituida con los accionistas que asistan, cualquiera que sea su número.

En esa reunión se tratará del Balance e Informe anual del Consejo de Directores, de las mociones que se presenten y se procederá a la elección de nuevo Consejo.

Se recuerda a los señores accionistas el artículo décimo tercero de los Estatutos, que dice así: "La suprema representación y gobierno de la Compañía estará a cargo de la Junta General de Accionistas, que la formarán todos los que exhiban sus títulos al Secretario cuarentiocho horas antes de la Junta, para que previa la toma de razón sean devueltos, y los que fueren tenedores de acciones que consten inscritas en el libro registro de "Nominativas" a que se refiere el artículo décimo".

Habana, 15 de julio de 1927.

Ramón G. Osuna,
Secretario.

7034

Bolsa de Nueva York

FERROCARRILES	
Atch. Top. & Santa Fe	187
Atl. Coast Line	200
Baltimore & Ohio	117⅞
Chesapeake & Ohio	183½
Chi. Gt. West., com.	18½
Chi. Gt. West., pref.	39½
Chi. & N. W.	89
Chi. Mil & San Paul, com.	16¾
Chi. Mil & San Paul, pref.	31
C., Rock I & P	.....
Delawar & Hudson	213
Del. Lack West.	165
Erie	58¾
Erie., pref.	61½
Great Northern	92¾
Kansas City Southern	67⅛
Lehigh Valley	.....
Louisville & Nash	.....
Mo., Kan & Tex., com.	51¼
Mo. Pac., com.	55
Mo., Pac., pref	104½
N. Y. Central	152¾
N. Y., N. H. & H	53⅛
Norfolk & Western	.....
Northern Pacific	90
Pensilvannia	64⅜
Pere Marquete	131
Titts W. Va.	.....
Reading	118½
St. Louis & St. Francisco	.....
St. Louis & Southwestern	89⅛
Seaboard Line, com.	39¾
Seaboard Line, pref.	42
Southern Pacific	119½
Southern Railway	130⅜
Texas & Pac	96
Union Pacific	178
Wabash, com.	74⅝
Wabash, pref.	.....
Western Maryland, com.	59¼
EQUIPOS	
American Car Fou	99⅝
American Brake Shoe	41¼
American Locomotive	.....
Baldwin Locomotive	247½
Gen. Raid Sig	127⅞
Preseed Steel Car	.....
Westinghouse Air Brake	179¼
MOTORES	
Chandler Mot.	.....
Chandler Mot., pref.	.....
Chryler	47½
Fed. Mot. Tr.	.....
Dodge Motors, com.	.....
General Mot.	205
General Motor Co.	205
Hudson Motors Co.	83½
Hupmovile	19
Jordan Motors	.....
Mack Trucks	97
Nash	.....
Packard Motors	.....
Peerlees Motors	.....
Pierce Arrow, com.	14⅞
Studebaker Corp.	52
White	18
Willys Over	18
Yellow Truck	30½
ACCESORIOS	
Am. Bosch Mag.	19
Briggs Body	27¼

Stewart Warner	63
Timken Roller	108½
GOMAS	
Fisk Tire	15⅝
Goodrich	55¾
Kelly Springfield Tire	23¾
U. S. Rubber	43
ACEROS	
Am. Steel Fou	47
Bethlehem Steel	49¾
Colo F & I	98⅞
Crucible Steel	87
Gulf States	.....
Republic Iron Steel	66¾
Sloss-Sheffield	.....
U. S. Steel	125⅞
Vanadiun	48¾
Youngstown	86½
PETROLEOS	
Atlantic Ref.	115¼
Barnsdall A	24⅛
California Petrol	.....
General Asphalt	73
Hoston Oil	166¼
Independent Oil & Gas	.....
Louisania Oil	.....
Maracaibo	.....
Marland Oil	32⅝
Mex. Seaboard	.....
Mid. Cont. Pet.	.....
Pan American West. B	55¼
Fan American West. B	.....
Phillips Petroleum	38⅞
Panhan P & R	.....
Pure Oil	25⅝
Shell Union Oil	.....
Sims Petroleum	.....
Sinclair Oil Corp.	16⅛
Skelly Oil	.....
S. O Calif.	53½
Stdard Oil (of New Jersey)	37
Texas Co.	.....
Tex., Pac. C & O	.....
Union Oil Cal.	.....
SERVICIOS PUBLICOS	
American Tel & Tel.	.....
American For & Pow.	21½
Am. Water Works	91
Brook Ma. Tran.	.....
Brook Union Gas	118⅛
Columbia Gas	.....
Consolidated Gas	104⅜
Elec. Light. Pow	.....
Intrenat'l Tel & Tel.	140⅞
Inter. Rapid Transit	37⅞
National Power & Light	.....
Montana Power	.....
North American	47¾
Pub. Ser. N. J.	40¼
Standard Gas & Elec.	60
Third Avenue	.....
AZUCAR Y FERROCARRILES CUBANOS	
American Beet Sugar	19¼
American Sugar Ref.	89¼
Cuban Cane Sugar, com.	8½
Cuban Cane Sugar, pref.	37¼
Cuban American Sugar	23
Cuba Company	25¾
Punta Alegre	.....
Puerto Rico Sugar	.....

Mercado de Cambios

NUEVA YORK, julio 15. (A. P.)

INGLATERRA: Libra esterlina. Par 4.86.6.
Vista .. 4.85 3|16
Cable .. 4.85 ½
Sesenta días .. 4.81 ¼

ESPAÑA: Par 19.3 cenavos por peseta.
Vista .. 17.10½

FRANCIA: Par 19.3 centavos por franco.
Vista .. 3.91 7|16
Cable .. 3.91½

SUIZA: Par 19.3 centavos franco.
Vista .. 19.24½

BELGICA (Belga nueva moneda) Par 13.88.
Vista .. 13.89½

ITALIA: Par 19.3 centavos por lira.
Vista .. 5.44
Cable .. 5.44½

SUECIA: Par 19.3 centavos por corona.
Vista .. 26.78

HOLANDA: Par 40.42 centavos por florín.
Vista .. 40.03

GRECIA: Par 19.3 centavos por dracma.
Vista .. 1.32½

NORUEGA: Par 26.8 centavos por corona.
Vista .. 25.83

DINAMARCA: Par 26.8 cenavos por corona.
Vista .. 26.71½

CHECOESLOVAQUIA: Par 20.3 centavos por dinar.
Vista .. 2.96¼

YUGOESLAVIA: Par 19.3 centavos por dinar.
Vista .. 1.76

RUMANIA: Par 19.3 centavos por
Vista .. 61¾

POLONIA: Par 19.3 centavos por zloty.
Vista .. 11.20

ALEMANIA: Par 23.82 centavos por marco.
Vista .. 23.73

AUSTRIA: Par 14.07 centavos por chelín.
Vista .. 0.14.08

JAPON: Par 49.8 centavos por yen.
Vista .. 47.18

CHINA: Par 70.278 por tael.
Vista .. 62.37

ARGENTINA: Par 42.40 centavos por peso.
Vista .. 42.50

BRASIL: Par 32.40 centavos por mil reis.
Vista .. 17.78

MONTREAL: Par 100 centavos por dólar.
Vista .. 99.85 5|16

PLATA EN BARRAS

NUEVA YORK, julio 15. (A. P.)
Plata en barras .. 56⅛

BOLSA DE MADRID

MADRID, julio 15. (A. P.)

	Pesetas
Libra esterlina	28.35
Franco	22.90

BOLSA DE BARCELONA

BARCELONA, julio 15. (A. P.)

El dollar se cotizó a 5.84.5 pstas.

BOLSA DE PARIS

PARIS, julio 15. (A. P.)

Los precios de los valores cotizados hoy en esta Bolsa estuvieron firmes.

	Francos
Renta del 3 por 100	57.30
Empréstito del 5 por 100	77.20
Cambios sobre Londres	124.02
El dollar se cotizó a	25.52½

BOLSA DE LONDRES

LONDRES, julio 15. (A. P.)

En esta Bolsa se cotizaron hoy los siguientes valores:

United Havana Railway	71½
Consolidados por dinero	54⅝
Empréstito Británico del 5 por 100	101⅛
Empréstito Británico del 4½ por 100	95⅝

Información Ganadera

La venta en pie. El mercado cotiza los siguientse precios:

Vacuno, de 6 a 7 1|2 ventavos.

Cerda, de 8 a 10 centavos el del país y el americano de 13 a 14 1|2 centavos.

Lanar, de 8 a 9 centavos.

Matadero de Luyanó.—Las reses beneficiadas en este Matadero se cotizan a los siguientes precios:

Vacuno, de 22 a 25 centavos.

Cerda, de 34 a 40 centavos el del país y el americano de 40 a 50 ctvs.

Lanar, de 40 a 50 centavos.

Reses sacrificadas en este Matadero.—Vacuno, 107; Cerda, 50; Lanar, 21.

Matadero Industrial.—Las reses beneficiadas en este Matadero se cotizan a los siguientes precios:

Vacuno, de 22 a 25 centavos.

Cerda, de 34 a 40 centavos el del país y el americano de 40 a 50 cvs.

Lanar, de 40 a 50 centavos.

Reses sacrificadas en este Matadero.—Vacuno, 285; Cerda, 148; Lanar, 41.

Entradas de Ganado.—De Oriente llegó un tren con 12 carros a la orden de la casa Lykes Bros.

Se esperan 3 carros de Camagüey con ganado vacuno para la misma casa que los anteriores carros.

"TEJAR TOLEDO"

MARIANAO

Teléfonos: FO-7016-7567

Por este medio nos servimos comunicar a nuestros clientes del interior el precio de nuestros ladrillos puestos sobre Carros de F. C. en las Estaciones siguientes:

En Artemisa	a $ 13.19	En Güira de Melena	a $ 12.25
" Alquízar	a " 12.46	" Hoyo Colorado	a " 11.41
" Bejucal	a " 11.95	" La Salud	a " 12.25
" Caimito	a " 11.68	" Melena del Sur	a " 12.78
" Catalina de Güines	a " 12.87	" Matanzas	a " 13.60
" Candelaria	a " 13.40	" Placetas del Norte	a " 15.13
" Cienfuegos	a " 14.97	" Pinar del Río	a " 14.27
" Cárdenas	a " 14.19	" Quivicán	a " 12.22
" Calimete	a " 14.40	" Rincón	a " 11.60
" Ceiba del Agua	a " 12.51	" Surgidero de Batabanó	a " 12.73
" Consolación del Sur	a " 14.08	" San Antonio de los Baños	a " 12.16
" Camajuaní	a " 15.16	" San José de las Lajas	a " 12.00
" Guanajay	a " 11.98	" Santiago de los Vegas	a " 11.49
" Güines	a " 12.51	" Santa Clara	a " 14.32
" Guanabacoa	a " 11.43		
" Gabril	a " 12.10		

N. Gelats & Cía.

SECCION DE CAJA DE AHORROS

Se avisa por este medio a los depositantes en esta Sección que pueden presentar sus libretas, en moneda nacional o americana, en nuestras oficinas, Aguiar, 106 y 108, a partir del 15 del actual, para abonarles los intereses correspondientes al trimestre vencido en 30 de Junio de 1927.

Habana, Julio 6 de 1927.

6318 — 10d-6

M.E.C.D. 2016

UN DESERTOR DEL EJERCITO TRATO DE SUICIDARSE

Hacía siete días que faltaba del cuartel de Matanzas y era buscado por las autoridades

(Por telégrafo)

MATANZAS, julio 14. — DIARIO, Habana. — Un soldado del Ejército Nacional, destacado en esta ciudad, que por el hecho de no haber comparecido durante varios días al cuartel "Agramonte", es considerado como desertor de las fuerzas armadas de la República, trató al mediodía de hoy de quitarse la vida, temeroso de cumplir tras las rejas de la prisión militar la condena a que se había hecho acreedor por su comportamiento, acobardado después de cometer la infidelidad a su juramento de lealtad a las armas que servía.

EL SUCESO

Eran las doce del día, la hora en que nuestras calles reverberan debido a que el sol, en pleno zenit, envía sus calurosos rayos a la superfiere terrestre, cuando los transeuntes que pasaban por las calles de Buen Viaje y San Cristóbal, sintieron un disparo que partía de la esquina de las mencionadas arterias.

En efecto, un individuo se encontraba en dicho lugar con un revólver humeante en la mano derecha, sangrando abundamente por su hombro izquierdo.

Rápidamente corrieron hacia él varias personas y lograron desarmarle y conducirlo a la Casa de Socorro, para recibir la debida asistencia médica.

EL HERIDO

En el Centro de Socorro fué asistido por el facultativo de guardia, doctor Alberto Rodríguez López y practicante señor Campa, el soldado del Ejército Nacional nombrado Alipio González y Pérez, natural de esta ciudad, de veintiún años de edad, soltero, perteneciente al Tercio Táctico número 5, Escuadrón 2 de Caballería, destacado en el Cuartel Agramonte, quién fué conducido a dicho centro benéfico por un compañero de armas del Escuadrón 27 y por el ciudadano Adolfo Infante.

LA HERIDA

Alipio González Pérez presentaba una herida de proyectil de arma de fuego, de bordes quemados, situada en la región deltoidea izquierda, correspondiente al orificio de entrada y otra herida, con los caracteres de orificio de salida, situada en la región axilar del propio lado.

Fué calificado de grave el pronóstico de dicha lesión por el doctor Rodríguez López.

TRASLADADO AL HOSPITAL

En la ambulancia del Ejército, el herido González Pérez fué trasladado al Hospital Civil para la asistencia médica subsiguiente. En dicho establecimiento quedó en calidad de detenido.

SE TRATA DE UN DESERTOR

Alipio González tiene una hoja de servicios bastante mala. En su expediente figuran numerosas faltas, a la disciplina militar, al régimen del Cuartel donde se halla destacado.

Ultimamente, González Pérez se marchó del Cuartel Agramonte sin licencia ni permiso alguno de sus superiores. Siete días llevaba ya fuera de la Ley, una semana, durante la cual era buscado por las Autoridades militares y acosado por su conciencia del delito por él cometido.

Probablemente abrigaba la intención de irse definitivamente del Ejército, objetivo que no pudo lograr debido a las probabilidades en su contra que existían, ya que de haber intentado embarcarse, habría caído inmediatamente en manos de las autoridades, que lo buscaban con interés.

EL ARMA QUE UTILIZO

Alipio González, para llevar a cabo los propósitos que alimentaba de privarse de la existencia, no utilizó el revólver de reglamento, calibre 45, que debía poseer, sino que empleó uno sistema Smith Watson, calibre 32, que le fué ocupado y entregado a la Jefatura de Policía Municipal por el sargento de dicho cuerpo Manuel González, quién dió conocimiento del suceso en el establecimiento indicado.

Carlos M. GOMEZ.

EL DR. CESPEDES SALIO AYER PARA SANTA CLARA

Se dirige a la Villas con el fin de recibir las obras del alcantarillado

Agregado al tren de las 11, anoche marchó para Santa Clara en el Coche especial "Jiguaní" el Dr. Carlos Miguel de Céspedes, Secretario de Obras Públicas, que se dirige a dicha capital para recibir las obras del alcantarillado allí realizadas.

Aprovechará también su viaje el Dr. Céspedes para inspeccionar las obras de la Carretera Central en Esperanza, Jicotea, y otros lugares de la región villareña, dirigiéndose luego a Cienfuegos, como ya hemos publicado.

Numeroso contigente de amigos, correligionarios y simpatizadores del Dr. Céspedes acudieron a al estación terminal para despedirle, tributándole una clamorosa demostración de afecto y admiración.

Acompañan en este viaje al señor Secretario de Obras Públicas los señores Senador Fernández Hermo, teniente Coronel Iglesias, Adolfo Arellano, Mario Mendoza, Manuel Coroallo, Ingeniero Jefe de las obras de la Carretera Central, Primitivo del Portal, Lucilo de la Peña, con su Secretario Sr. César del Canto y el Jefe del Departamento Sr. Duque Estrada, entre otros altos empleados de Obras Públicas.

POLITICA Y POLITICOS

CONTRA LA LUCHA PARTIDARISTA EN ESTOS MOMENTOS, SE MANIFIESTA TAMBIEN PINAR DEL RIO

LOS DIRIGENTES DEL LIBERALISMO EN OCCIDENTE, ESTIMAN QUE EL PERSONALISMO FUNESTO PUEDE PRODUCIRNOS INCALCULABLES PERJUICIOS.

La sesión de ayer de la Junta Central.—Renunció el Miembro Político Democrático por no estar conforme con la alianza de sus jefes con el "marianismo".—Gran animación para el lunch de los "Incondicionales", hoy, en honor del General Machado.—La Juventud Liberal a favor de la Reforma Constitucional.—Recursos de apelación contra la designación de los Miembros de Mesas para las elecciones especiales.

El liberalismo en las distintas provincias se ha manifestado en estos últimos días a favor de una tregua en las actividades políticas, precisamente cuando de manera inesperada se emprendían campañas de propaganda por amigos y simpatizadores de los distintos elementos presidenciables del partido y cuando era más necesaria la cohesión en las fuerzas liberales, ante la batalla que se aproxima a favor de la reforma constitucional.

Faltaba solamente la región occidental, Pinar del Río, y los jefes del partido del Gobierno no se hicieron esperar, lanzando a la publicidad el importante documento que a continuación publicamos:

"En torno de aspiraciones legítimas de distinguidas y prestigiosas personalidades del liberalismo, háse iniciado vehemente campaña encaminada a pregonar los merecimientos y virtudes de los posibles sucesores del general Gerardo Machado en la Presidencia de la República. Y, sin que sea nuestro ánimo polemizar alrededor de la oportunidad o inoportunidad de esa actuación, leal y sincera, pero a nuestro juicio prematura, queremos, sin embargo, fijar, también, nuestro criterio desapasionado con respecto al alcance que pueden tener en su porvenir esas campañas que empiezan, las más de las veces, tímidas, tanteadoras de la opinión y terminan, generalmente, levantando en el seno del Partido Liberal una tempestad de pasiones que, en más de una ocasión, han originado graves e irreparables perjuicios a la vigorosa colectividad".

La actuación del Partido Liberal

"No quiere esto decir, claro está, que sostengamos como una necesidad absoluta el mantener al liberalismo alejado de esos problemas que tan de cerca le interesan. Lo que queremos señalar, con la experiencia de pasados errores a la vista, es la conveniencia de no insistir en esos empeño ahora en que, pese a la generosidad que los inspira, sólo puede producirnos incalculables perjuicios.

Estimamos que, hoy por hoy, toda la actuación del Partido Liberal y de sus hombres dirigentes debe encaminarse al robustecimiento del liberalismo, al calor del Gobierno del general Machado, al cual debemos rodear de todos nuestros entusiasmos, a fin de que le sea fácil y hacedero el desenvolver los planes venturosos, próximos a iniciarse, tendentes a procurar una rápida solución a la crisis económica que gravita enormemente sobre el país. Ese debe ser, por ahora, todo el supremo y único interés del Partido Liberal, sin que el personalismo funesto y la lucha de intereses partidaristas vengan a restarle vigor a los empeños del Gobierno, procurándole las naturales preocupaciones a que dan origen en nuestro país la profusión de candidaturas, con la secuela deleznable del enraizamiento de los pequeños intereses que se crean alrededor de todos nuestros hombres públicos, cuando surgen estos problemas".

La reforma constitucional

"El Partido Liberal, además, se encuentra seriamente comprometido en la aprobación del proyecto de reforma constitucional recientemente aprobado por el Congreso de la República. Todos nuestros empeños, todos nuestros propósitos, todos nuestros entusiasmos creadores, deben girar, forzosamente, en torno a la sanción por el electorado cubano de esas sabias reformas tan combatidas como mal entendidas. Dividir nuestros esfuerzos entre éste y otros anhelos; restarle a la campaña en pro de la aprobación de la reforma, iniciativas fecundas y savias vigorosas, es la labor de la que no tardaremos en arrepentirnos.

Nosotros creemos que la reforma constitucional será sancionada por el electorado del país".

Fuente de felicidad y ventura

"Son tan importantes para la salud de la patria las conquistas saludables que merced a ellas se introducen en nuestra vida constitucional, que sería una injuria al pueblo de Cuba suponerlo alejado de lo que muy pronto ha de constituir para él suprema fuente de felicidad y ventura. Pero es necesario difundir estas ventajas, llevarlas al corazón y al entendimiento del pueblo, no hablarle, por ahora, de ningún otro aspecto electoral que no sea el que se ha de sancionar o rechazar la iniciativa feliz del Congreso tan briosa como patrióticamente defendida por el general Machado. El pueblo votará, seguramente, a favor de la reforma constitucional, pero debe hacerlo con fe e ilusión, absolutamente convencido de lo patriótico y conveniente del propósito.

Justas todas las aspiraciones

"Los liberales pinareños, fieles a su histórica tradición, se hallan hoy como ayer y, como lo estarán mañana, absolutamente unidos y compenetrados de todos sus deberes y obligaciones. Creemos justas todas las aspiraciones. No estimamos un mal para el Partido Liberal que éste tenga en su seno más de un hombre que se considere con méritos bastantes para suceder al general Machado. Pero con absoluta lealtad declaramos que no es éste el momento más apropósito para plantear en el seno del liberalismo la lucha, siempre apasionada y ferviente, del futuro candidato presidencial.

Nosotros tenemos, también, nuestras simpatías, y sin embargo, reprimimos nuestros entusiasmos, ahogamos el grito del sentimiento en aras de la salud suprema del liberalismo y del éxito, franco y definitivo, que debe ganarse el Gobierno del general Machado.

Cuando hayan pasado las elecciones plebiscitarias

"Reprímase, pues, esa campaña que tan llena de entusiasmo se inicia. Hagamos, en este momento histórico, la labor patriótica y conveniente que a todos por igual interesa. Dejémonos por ahora de campañas personales. Nuestro papel es bien sencillo; robustecimiento del Gobierno, apoyo moral y material al general Machado; alejamiento de todo otro problema que traiga consigo preocupaciones, luchas y zozobras.

Y cuando hayan pasado las elecciones plebiscitarias, cuando la reforma constitucional sea un hecho sancionado con la suprema aprobación del pueblo de Cuba; cuando ya la crisis económica agobiante que pesa sobre Cuba haya iniciado su proceso de disolución, cuando, ya Cuba no tenga problemas, vayamos entonces, firmes y resueltos, a buscarle sucesor al general Machado.

Todo lo demás que se haga en estos instantes es comprometer la victoria del Partido Liberal que debe estar asegurada para bienestar de la República y la gloria de la Patria. —General Faustino Guerra, César Madrid, Martín Mora, Salvador Díaz Valdés y Rafael Ubeda.

La sesión de ayer en la Junta Central Electoral

La Junta Central Electoral celebró sesión en la tarde de ayer, con asistencia de todos sus miembros.

Conoció la Junta de los siguientes particulares:

Las elecciones especiales en Oriente

Quedó enterada la Junta de la comunicación de la Municipal Electoral de Holguín, de fecha 2 del actual, remitiendo copia certificada de la convocatoria para las elecciones especiales que se celebrarán el próximo día 28 en el barrio de La Aguada de ese término; del telegrama del presidente de la Junta Provincial Electoral de Oriente participando que en sesión que celebró el 9 del actual se designó al señor Mariano Domingo y Morales del Castillo, inspector electoral para que vigile la impresión de las boletas electorales que habrán de usarse en las elecciones especiales del día 28 del corriente.

Nuevo presidente de la Municipal de Morón

De la comunicación de la Provincial de Camagüey sobre designación del doctor Vicente Lorenzo Fernández Mederos, opositor aprobado, para presidente sustituto de la Junta Municipal Electoral de Morón hecha por el Tribunal Pleno de la Audiencia de la Provincia, por haber sido nombrado el doctor Oscar Quintana, que venía desempeñando la citada presidencia juez municipal de Abreus

Nuevo presidente de la Municipal de Santiago de Cuba

De la comunicación del presidente de la Municipal de Santiago de Cuba, de haber hecho entrega el día 9 del actual de la presidencia de esa Junta al señor Pedro M. Vega y Thomas, que fué designado por la Audiencia de la provincia, para presidente de esa Junta Municipal por ser el único opositor aprobado que figura en ese distrito judicial, y de la comunicación del referido doctor Vega, de haber tomado posesión de la presidencia de esa Junta.

La Junta Municipal de la Habana custodiada por el ejército

A comunicación de la Junta Municipal Electoral de la Habana, solicitando la custodia de sus oficinas por fuerzas del Ejército con motivo de las elecciones especiales que habrán de celebrarse el 31 del mes corriente; e informando el presidente, que trasladó la solicitud al Estado Mayor del Ejército para que se prestara dicho servicio en la Municipal de la Habana, así como también en los nueve colegios del término en que habrán de celebrarse las elecciones, de conformidad con las reglas acordadas en 23 de octubre del pasado año que fueron hechas extensivas a las elecciones especiales que hubieron de celebrarse, acordó la Junta quedar enterada y de conformidad con lo hecho por el presidente.

Peticiones marianistas sin éxito

A escrito del miembro político del Partido Popular Cubano solicitando se dicte una instrucción para la designación de los miembros de mesas en el Municipio de la Habana para las elecciones especiales que habrán de celebrarse el 31 del corriente mes, a otro del señor Benito Lagueruela, primer vicepresidente del Ejecutivo Municipal del Partido Popular Cubano protestando el acuerdo de la Municipal de la Habana sobre la designación de miembros de mesas para las elecciones especiales por incumplimiento del Artículo 58 del Código, a escrito de Roberto F. Tiant, presidente del Ejecutivo Municipal del Partido Reformista y a otros de los presidentes de los Comités Ejecutivos de los Partidos Democrático y Republicano, protestando también de los nombramientos hechos por la Junta Municipal de la Habana para las Mesas acuerda la Junta: que interesándose se dicte una instrucción para regular los nombramientos de miembros de Mesas en el Municipio de la Habana, cuyos nombramientos ya han sido hechos, no ha lugar a dictar la instrucción pedida; y en cuanto a los nombramientos verificados, siendo recurribles éstos ante la Junta Provincial Electoral, tampoco es posible a esta Central el resolver.

Una atinada recomendación a la Provincial Electoral

La Junta, en atención a las elecciones especiales que habrán de celebrarse el 31 del corriente mes y año en nueve colegios del Municipio de la Habana, acuerda recomendar a la Junta Provincial Electoral de la Habana que, si designa inspectores electorales, inquiera y estudie con la debida anticipación el carácter y condiciones que puedan ser nombradas, escogiendo las que a su juicio reúnan la integridad moral necesaria, independencia, valor cívico y demás condiciones indispensables para desempeñar tan delicada misión, no debiendo ser nombrados para ese cargo las personas que sean políticos en activo o estén ligados a éstos directamente, porque no disfrutarían de la autoridad indispensable cerca de sus propios correligionarios, ni de la confianza ni el respeto de sus adversarios, y desvirtuaría la naturaleza de dicha institución de suyo independiente; haciendo igual recomendación a la Junta Provincial Electoral de Oriente para los dos colegios en que habrán de celebrarse elecciones el 28 del corriente mes.

Nombramientos de empleados

La Junta acordó aprobar los siguientes nombramientos de empleados temporeros: Toribio Fernández Urquiza, para conserje-ordenanza de la Municipal de Aguacate, por fallecimiento del que desempeñaba esa plaza; Alberto Salgado Pérez, para conserje-ordenanza de la Municipal de Cabaiguán y para escribiente de la propia Junta Gabriel Fernández, no aprobándose el otro nombramiento propuesto; José Gener y Salgado, para escribiente de la Municipal de San Juan y Martínez, no aprobándose el de Salvador Malagán; Ernesto Moreno de Ayala y Ana María Mendibaro y Rodríguez, para escribientes de la Municipal de Aguada de Pasajeros; Ramón Medina Méndez, para escribiente y Jesús Cruz Junco, para conserje-ordenanza de la Municipal de Cidra o Santa Ana, y los de Carmen Bouza Pita, Estela Portela y Cisneros, Diego Gálvez, Nilo Hernández, Ricardo Rebourt, Víctor Reyes, Caridad Pereira y Caridad Grevas, para escribientes de la Junta Municipal Electoral de la Habana hasta el día 31 del presente mes.

Contra empleadas de la Municipal de Cienfuegos

A escrito de Manuel Díaz, que dirige desde Cienfuegos protestando los nombramientos de María Entenza y Concepción Alvarez para escribientes de la Municipal de Cienfuegos, fundándola en que la conducta de dichas empleadas no fué imparcial en las elecciones de primero de noviembre próximo pasado cuando actuaban como escribientes de la referida Junta de Cienfuegos y alegando además que esas plazas son innecesarias por no tener nada que hacer dicha Junta Electoral que ya cuenta con un mecanógrafo y un escribiente, acuerda la Junta remitir testimonio de lo pertinente del escrito a la Junta Municipal Electoral de Cienfuegos, para que informe sobre los hechos que contiene.

Y se trataron numerosos asuntos más de orden interior de la Junta.

El miembro político democrático con el Partido Liberal y el Gobierno

Manuel González Jiménez, el distinguido miembro político que ha venido actuando con sobrados éxitos en la Junta Municipal Electoral de la Habana, nos remite para su publicación la siguiente carta:

Habana, julio 14 de 1927.

Señor Redactor de la Sección Política y Políticos.

Le ruego acceda a la publicación de las siguientes líneas:

Con esta fecha y con motivo de no haber comunidad de ideas entre el jefe del Partido Reformista y el que suscribe, he presentado la renuncia de mi cargo de miembro político de ese partido ante la Junta Municipal Electoral de la Habana.

No estoy conforme con la alianza del señor Roberto Tiant y Secundino López al marianismo.

Estoy resueltamente al lado del Partido Liberal y del Gobierno.

Anticipándole las gracias, queda obligado,—Manuel González Jiménez. —S|c. Acosta No. 13-A.

A las cuatro de la tarde de hoy el "Lunch" de los incondicionales

El Comité Gestor del lunch que los "Incondicionales" ofrecen al Presidente de la República nos remite este comunicado:

'Como se ha venido anunciando desde hace varios días, hoy sábado 16, a las 4 de la tarde, celebrarán los Incondicionales del General Machado que ha organizado y preside el doctor Clemente Vazquez Bello, Presidente del Congreso y del Partido Liberal, una fiesta en honor del Honorable señor Presidente de la República, en los jardines de La Tropical.

Este acto será de gran trascendencia y de elocuente significación, y se espera que a él asistan todos los afiliados.

La Comisión Organizadora quiere hacer saber que para conducir a los asistentes habrá trenes, en Zanja y Galiano, desde las tres de la tarde y un servicio de guaguas gratis de la estación de Puentse Grandes a los Jardines.

También advierte a los que no tienen tarjeta que pueden pasar a recogerla al Círculo Liberal, Galiano 66, de 8 a 11 p. m.

Un banquete en honor de Firpo Cuyás

El candidato a Concejal, por el Partido Democrático señor Juan Firpo Cuyás, que discute con el doctor Guillermo Tapia el puesto número dos que completará la representación edilicia por dicha colectividad política, será objeto de un homenaje por parte de sus numerosos amigos y simpatizadores. Consistirá éste en un banquete en un acreditado Restaurant de esta capital, habiéndose señalado la fecha del 27 de los corrientes, días antes de las próximas elecciones especiales, para su celebración.

Dados los elementos que forman la Comisión Organizadora, que preside el triunfador de siempre señor Cirilo Acosta y dado las simpatías con que cuenta el homenajeado auguramos un franco éxito a la misma.

Contra la designación de los miembros de mesas electorales

Por el Miembro Político del Partido Popular Cubano ante la Junta Municipal Electoral de la Habana, señor Juan Cabrera, ha sido presentado ante dicha Junta un recuerdo de apelación contra el acuerdo sobre designación del personal de las mesas en los Colegios en que habrá elecciones especiales el próximo día 31.

Estima el citado Miembro político, que la Junta Municipal no se ajustó a los preceptos del Código Electoral al hacer esos nombramientos.

En igual sentido han apelado ante la Junta superior: la Provincial Electoral.

La viuda de Martínez Peñalver expresa su gratitud

La viuda del que fué batallador, consecuente y popular político, señor Manuel Martínez Peñalver, cuyo sepelio se celebró en la tarde del pasado jueves nos remite para su publicación la siguiente carta:

Habana 15 de julio de 1927.

Sr. Director del DIARIO DE LA MARINA.

Muy señor mío:

Como un favor especial ruego a usted me ceda un espacio en su muy leído periódico desde el cual pueda expresar mi agradecimiento a todas las personas que nos acompañaron a mí y a mis hijos en los momentos angustiosos de prueba que sufrimos con la irreparable pérdida que hemos tenido por el fallecimiento de mi esposo Manuel Martínez Peñalver ocurrido el día 13 de los corrientes en esta capital.

Al Honorable Sr. Presidente de la República en primer término, a todos sus amigos y correligionarios que depositaron sobre su tumba las flores del recuerdo, velaron su cadáver en unión nuestra y concurrieron a su entierro en piadosa peregrinación, a la prensa que dedicó a su memoria frases de elogio y de sentimiento por su desaparición eterna, todos nuestros allegados y amigos particulares que con nosotros compartieron los primeros momentos del pesar inenarrable que nos embarga quiero expresar en estas líneas en nombre de mis hijos y en el mío propio el agradecimiento profundo que sus atenciones han dejado en nuestros corazones, los que se sienten un tanto aliviados al pensar que no estamos solos para llorar al que tanto quisimos y que con nosotros lamentan su ausencia, cuantos en vida frecuentaron su trato.

Anticipándole las gracias por la inserción de estas líneas en ese periódico de su digna dirección quedo de usted atentamente,

R. Torres Vda. de Martínez Peñalver

La Juventud Liberal por la reforma constitucional

Para tratar del importante y trascendental problema de la Reforma Constitucional, anoche se reunió en Chacón 16, la Juventud Liberal de la Habana, que preside nuestro distinguido compañero en el periodismo señor José Ramón Egues, con la asistencia de numerosos afiliados a la misma.

Entre los acuerdos tomados figuran primero: la designación del señor Osvaldo Valdés de la Paz, como Director Político de esta Agrupación. Segundo, redactar un manifiesto dirigido a la Juventud cubana, exhortándola para que coopere al triunfo del plebiscisto que ha de verificarse para la cristalización de la Reforma que tanto atañe a los hombres del porvenir.

Tercero: reorganizar la Agrupación en todos los barrios de la Habana, y por último, visitar al honorable Sr. Presidente de la República y al Presidente del partido Liberal Dr. Clemente Vazquez Bello para comunicarle oficialmente los acuerdos.

El Dr Vazquez Bello recibirá el domingo próximo a las diez de la mañana a los comisionados en su casa particular calle de Linea y Paseo, Vedado.

En la próxima semana y acompañado del propio Dr. Vazquez Bello, visitará en pleno al Presidente de la República la Agrupación.

Enrique Elizaga

Uno de los políticos más distinguidos, figura saliente del "Comité Central General Machado", el señor Enrique Elizaga, que ocupa el importante puesto en la Secretaría de Comunicaciones, de Director de Telégrafos, celebró en el día de ayer su fiesta onomástica.

En la nota que a "San Enrique" dedicamos en esta Sección en el día de ayer, hubimos de omitirle,—y bien lo sentimos—pero ello no quita, para que ahora, los últimos, le reiteramos nuestras simpatías y afectos.

Asociación de Presidentes y Secretarios del Partido Liberal

De orden del señor presidente de esta asociación tengo el honor de citar a todos los componentes de la misma para la sesión extraordinaria que tendrá efecto el próximo lunes día 18, a las ocho y media de la noche, en el Círculo Liberal, situado en Avenida de Italia, antes Galiano, número 66.

Esta sesión se convoca para tratar de las elecciones especiales que han de llevarse a cabo próximamente en algunos barrios de este término municipal.

Habana, julio 15 de 1927.—**Cesar Hernández**, Secretario de Correspondencia.—Vto. Bno.—**A. Méndez**, Presidente.

Comité liberal del Barrio de Luyanó

Se cita por éste medio a los señores que componen el Comité Ejecutivo del Partido Liberal en este barrio, para que a las ocho de la noche de hoy sábado 16 de los corrientes concurran a la reunión que ha de celebrarse en la Calzada de Luyanó número 171, con el fin de dar cumplimiento a un acuerdo del Comité Ejecutivo Municipal del Partido.

José María de Castro, Secretario; **Agustín Estrada**, Presidente.

Partido Liberal

Barrio de Medina

Se cita por este medio a los señores miembros del Comité Ejecutivo del Barrio de Medina para que el domingo 16 del corriente, a las ocho y media de la noche, concurran al Círculo Oficial sito en la calle 23 y Baños, a la asamblea del barrio que se ha de celebrar.

Orden del día: Elecciones del Colegio No. 5 el día 31 del corriente.—**Silvestre Hernández**, Secretario de Correspondencia.—Vto. Bno. **Gustavo Pérez Abreu**, Presidente del Comité.

La Conjunción Nacional Marianista

Existe entusiasmo entre los amigos y simpatizadores del doctor Miguel Mariano Gómez, para concurrir esta noche a la magna asamblea que ha de tener efecto en los salones del Directorio Central Marianista, sitos en Animas 145, donde se dará cuenta del Reglamento aprobado y se designará el Comité Ejecutivo que ha de encauzar los trabajos hasta la organización definitiva de la Gran Conjunción Nacional Marianista.

Vanguardia blanca constitucional

CITACION

El Estado Mayor de la Vanguardia en vista de las numerosas adhesiones recibidas por personas de esta Capital que prometen concurrir a la sesión señalada para el día Diez y ocho y que habría de celebrar en el Estudio del Procurador Lefrán en Empedrado 49 y resultar pequeño dicho local. Ha acordado afectuario el mismo día a las nueve de la noche en los espaciosos salones del bufete del Dr. Marino López Blanco, en Habana 94 a cuyo efecto se citan a todos los afiliados y simpatizadores, advirtiéndose que en dicha sesión se tratará de la aprobación de los Estatutos y nombramientos definitivo de los miembros directores de la Vanguardia.

Por el Estado Mayor.

Manuel de J. LEFRAN.

Embarcó el ex-jefe del Partido Conservador

Conforme estaba anunciado en la mañana de ayer embarcó rumbo a los Estados Unidos, el expresidente del Partido Conservador y del Senado de la República doctor Aurelio Alvarez, quien últimamente actuaba en la región Camagüeyana por la formación del Partido Unión Nacionalista.

Va el señor Aurelio Alvarez a asuntos particulares y ha prometido estar de regreso en breve, para continuar la campaña política a favor del mendietismo.

Barreras embarcará el 19

El Senador por esta Provincia señor Alberto Barreras, embarcará para los Estados Unidos el próximo martes día 19 de los corrientes.

El liberalismo habanero, del que ha sido uno de los mas entusiastas paladines el distinguido Senador, se propone tributarle una entusiástica despedida.

Nueva oficina política

En la casa Empedrado número 8, han sido instaladas las Oficinas del candidato a Concejal por el Partido Liberal señor Carlos Machado Mena, y de coalición que forman sus compañeros de candidatura que con él mantienen el interés de que la próxima Mesa del Ayuntamiento corresponda al liberalismo triunfador.

Al frente de esas oficinas, que radican precisamente en el barrio de San Juan de Dios, donde también habían elecciones especiales, se encuentra el incansable Modesto Veles y los señores Pablo Rodríguez y Manuel de Castro Palomino, este último, popular Presidente del Comité Oficial de aquel baluarte liberal.

EL MONOPOLIO DEL TABACO EN DANZIG

DANZIG, julio 15.— S. R.)—Han quedado ultimados los detalles de la fundación y organización del Monopolio del Tabaco en esta ciudad libre, con un capital total de ocho millones y medio de florines.

Tiene participación en esa suma, un grupo financiero danziguense, con el cincuenta y uno por ciento, otro polaco con el veintidós por ciento, otro alemán con el nueve por ciento y varios bancos extranjeros con el dieciocho por ciento.

Un periódico de los estudiantes: "Caribe"

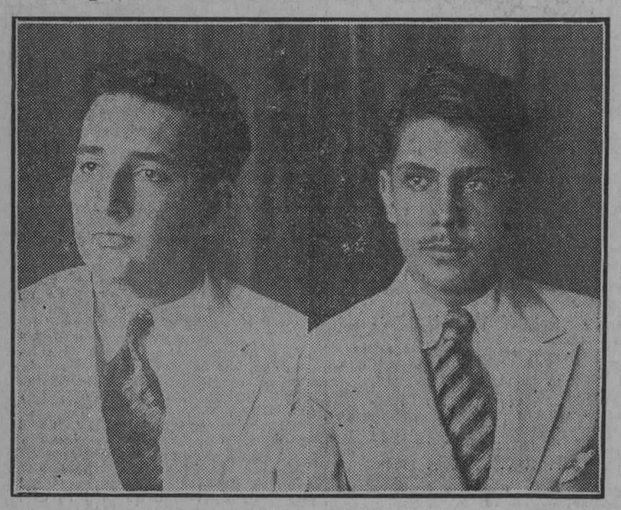

Dos jóvenes estudiantes: Antonio Castro Montejo y José F. Botet acaban de lanzar a la publicidad un nuevo periódico semanario, que bajo el nombre de "Caribe", recogerá las palpitaciones de la Universidad y será órgano de las aspiraciones de miles de jóvenes que allí realizan sus estudios. Pletórico de material entusiástico aunque sin estridencias, lucha por las avanzadas ideas de perfeccionamiento que tan bien armonizan con ese periódico luminoso de la vida, en que se sueña y se ambiciona.

"Caribe" ha tenido una feliz aparición y le auguramos larga vida.

FARMACIAS DE TURNO

SABADO

HABANA

Dirección	Teléfono
Infanta y San Rafael	U-3890
Belascoaín y Virtudes	U-5155
Campanario y Animas	U-5604 y M-8504
Paula, entre Habana y Compostela	A-8426
Belascoaín, 110	A-2771
San Rafael y Escobar	A-9285
Revillagigedo, entre Alcantarilla y Puerta Cerrada	A-8379
Cárdenas y Gloria	A-5501
Crespo y Refugio	M-6688
Monte y Figuras	A-3988
Bernaza y Obispo	A-1235
Máximo Gómez y Matadero	A-8785
Neptuno e Industria	A-7984
Oquendo y Sitios	U-4403
Esperanza 57	M-7734
San Lázaro 129	M-2271
Zanja, entre Marqués González y Oquendo	U-1712
San Lázaro 265	U-4722
Aramburo 23	U-1702
Muralla 15	A-2710
Monte 412	A-3371
Avenida de Italia 129	A-2173
Belascoaín, 117	M-1639
Merced y Picota	M-7701
Luz y Compostela	A-4191
Infanta y Jesús Peregrino	U-1475
Salud 46	A-3130
Infanta 40	A-3057
Hospital y Jovellar	U-3104
Condesa 1	M-4516
Benjumeda y Arbol Seco	U-1784

VEDADO

Calle 12 y 21	F-1672
Calle C, entre 15 y 17	F-1938
Zapata, entre B y C	F-1365
Quinta 40	F-1472

JESUS DEL MONTE Y VIBORA

10 de Octubre 267	I-2195
10 de Octubre 590	I-1179
Calle 15, entre Dolores y Concepción	I-5471
Libertad y Juan Delgado	I-4584
10 de Octubre y Estrada Palma	I-1756
Santa Catalina 61	I-2086
10 de Octubre 114	M-2602
10 de Octubre 367	I-1492
Santa Emilia y Dureje	I-2836 e. I-5134

CERRO

Moreno 40	I-1047
Falgueras 15	A-2269
Cerro 815	I-3959
Cerro 891	I-4342
Florencia y San Quintín	I-5785

LUYANO

Calzada de Luyanó 121	I-5426
Santa Felicia 8	I-2340
Calzada de Luyanó 245	X-1219
Luyanó y Fábrica	I-5462

M.E.C.D. 2016

SECCION 2ª

QUEJAS DE SUSCRIPTORES
Departamento Central: Habana, M-3464. Agencias: Cerro y Jesús del Monte I-1994, Marianao, Columbia, Almendares, Buen Retiro, Quemados y Pogolotti, FO-7080.

DIARIO DE LA MARINA

ASSOCIATED PRESS
Esta Asociación es la única que posee el derecho de reproducir las noticias cablegráficas e información local que en este DIARIO se publiquen.

SECCION 2ª

AÑO XCV — LA HABANA, SABADO 16 DE JULIO DE 1927 — PAGINA QUINCE

La ciudad de Viena hállase en poder de las turbas amotinadas y se viene hablando de una dictadura roja en la capital austriaca

LOS DESORDENES Y LUCHAS CALLEJERAS QUE SE SUSCITARON HAN CAUSADO UNOS CUATROCIENTOS MUERTOS Y HERIDOS, NO PUDIENDOSE CONFIRMAR LA NOTICIA DE QUE LAS AUTORIDADES SON LAS DUEÑAS DE LA SITUACION

AL GRITO DE: ¡ABAJO MUSSOLINI! QUEMARON EL PALACIO DE JUSTICIA

LONDRES, julio 16 (sábado)—(A. P.)—Viena ha sido teatro de gravísimos desórdenes y luchas callejeras durante todo el día de ayer.

La capital de Austria se encuentra virtualmente aislada del resto de Europa, pero los escasos detalles que se tienen de lo ocurrido, permiten estimar el cruento precio de la jornada en cuatrocientos muertos y heridos, sin poderse fijar cifras con exactitud.

A través del silencio y de las noticias contradictorias ha llamado la atención la procedente de Turín de que se ha declarado una Dictadura Roja, en la que fué orgullosa capital del Imperio de los Hapsburgos, pero otros informes dicen que las autoridades son dueñas de la situación.

Los desórdenes comenzaron cuando se supo la absolución por los tribunales de varios soldados que asesinaron a un socialista.

Despachos especiales recibidos en Londres dicen que los desórdenes son parte de un golpe de Estado; pero no se ha podido confirmar esto.

Esta noche se decía que se iba a declarar en Austria la huelga general, esperando las turbas en lugares estratégicos de Viena, mientras sus jefes y el canciller Seipel negociaban.

AL GRITO DE "¡ABAJO MUSSOLINI!" QUEMAN EL PALACIO DE JUSTICIA

VIENA, Austria, julio 15.—(A. P.)—(Por teléfono a Berlín)—Viena ha vivido hoy un día de desórdenes graves. A las cuatro de la tarde, cuarenta personas habían muerto en los combates callejeros y veinte más recibido heridas graves.

En muchos lugares de la capital austriaca los motines se sucedían, en tanto una muchedumbre hostil, reunida frente a la Legación de Italia, aullaba de continuo: "¡Abajo Mussolini! ¡Abajo el fascismo!"

Fué incendiado el Palacio de Justicia y los apartamentos próximos cuyos vecinos se encuentran de vacaciones fueron invadidos y saqueados.

Como el Parlamento está en suspensión, el Gabinete se reunió inmediatamente para tratar de la situación y de las medidas que debe adoptarse.

La absolución de varios exsoldados que fueron acusados de haber dado muerte a un socialista en Schallendorf en enero pasado, precipitó el principio de los desórdenes públicos. Anoche se anunció el fallo del tribunal, después de una serie de discursos violentos de los abogados de la acusación y de la defensa de los ex militares. Una gran multitud que esperaba en la calle el resultado del juicio, comenzó a increpar a los jueces cuando supo la absolución, viniendo entonces los primeros choques con la policía.

Fué esta mañana, sin embargo, cuando comenzaron los verdaderos desórdenes, al informar los periódicos matutinos del fallo del tribunal. Algunos diarios subrayaron la noticia con protestas enérgicas del veredicto. Los obreros abandonaron las fábricas y pronto formaron una imponente masa que avanzó hacia la calle de Rin (Ringstrasse) gritando: "¡Asesinos! ¡Abajo la justicia de clases!"

Los primeros choques ocurrieron frente a la Universidad, donde las turbas capturaron a varios policías, los desarmaron y les destrozaron los uniformes. Los destacamentos de refuerzo que acudieron lucharon duramente para rescatar a sus compañeros. La situación más difícil se presentó frente al Palacio de Justicia, donde millares de obreros levantaron barricadas con automóviles y camiones, para cerrar el paso a la policía.

Después del mediodía, las masas pudieron al fin invadir el Palacio y dieron comienzo a su obra de destrucción, a pesar de la policía. Las ventanas fueron destrozadas y los libros y documentos de los archivos judiciales apilados para ser destruídos por el fuego.

Otros grupos capturaban a los funcionarios y empleados de las oficinas, golpeándolos bárbaramente. Se puede decir que escaparon al linchamiento gracias a la valentía con que acudieron a salvarlos los voluntarios de la Cruz Roja. No mucho después se elevaban las llamas desde el edificio, mientras los amotinados impedían que los bomberos trabajasen. Durante esta sucesión de acontecimientos, la policía desapareció completamente.

A las seis de la tarde, el Gobierno lanzó la Guardia Republicana contra el pueblo rebelde, avanzando los batallones de ésta hacia el Palacio de Justicia. Las turbas les salieron al paso, intrépidamente, y se trabó terrible combate. Las descargas se sucedieron. Los muertos y heridos comenzaron a caer por todas partes. La ofensiva de los Guardias desalojó a la muchedumbre del Palacio y sus alrededores, no sin disputar el terreno palmo a palmo. Fué entonces cuando los bomberos pudieron atacar el incendio, que había ya transformado parte del edificio en enorme hoguera. El agua dominó, al fin, las llamas, pero se calcula que la mitad de la gran construcción es una ruina.

Tras de la Guardia Republicana avanzaron hacia la plaza del Palacio de Justicia las tropas regulares, con ametralladoras. Por doquiera, los soldados eran apedreados y tiroteados. Hubo que abrirse paso a filo de bayoneta, a culatazos, a tiros, a golpes, dando cargas cerradas contra la masa compacta del pueblo, avanzando unos momentos y retrocediendo otros ante la furia incontenible de los vieneses.

Fué en esta parte de la batalla cuando hubo más bajas.

Al mismo tiempo, surgían otros motines en diversos lugares de la ciudad. En la calle de Franz Josef, la multitud invadió las oficinas del periódico "Wiener Neue Nachrichten" y apoderándose de todos los ejemplares del diario los quemó en la calle.

Por otros lugares, masas agresivas tomaban el edificio del Reichpost (Central de Correos), que fué incendiado, y atacó a varias estaciones policíacas, abandonadas por los policías al verse éstos ante la enorme superioridad numérica de las turbas.

El partido socialista celebró una reunión, en que se acordó dar instrucciones a los jefes locales de los barrios para impedir a los trabajadores de los suburbios que invadan la capital.

La situación parece amenazadora.

LOS AMOTINADOS CORTAN LAS MANGUERAS PARA EVITAR QUE LOS BOMBEROS APAGUEN LOS INCENDIOS

VIENA, julio 15.— (U. P.)—Disturbios que han asumido las proporciones de una revolución, mantuvieron hoy a Viena en constante sobresalto.

Al medio día la policía tuvo por tres veces que hacer fuego sobre los alborotadores, en su mayoría socialistas indignados por la absolución de un fascista austriaco acusado de asesinato. Durante toda la tarde se sintieron tiroteos intermitentes, y sábese que es grande el número de muertos.

Relátanse sucesos de carácter "rojo". En una de las calles donde se extendía la multitud, sonó un disparo, al parecer hecho desde una ventana de la estación de policía. Y lanzándose sobre este edificio, la multitud lo ocupó, se apoderó de la pistola y del sable del policía acusado del disparo, le destrozó el uniforme y se dispuso a ahorcarlo. Intervinieron los líderes. El público se limitó a colgar de un poste de alumbrado las ropas del policía y arrojaron de la plaza a los demás agentes de orden público.

Se dieron algunos gritos de "Revolución" y se decretó la huelga general en la ciudad. Por todas partes los obreros dejaban el trabajo, concentrándose en el centro de la capital. Se erigieron barricadas con los bancos de los parques, reforzándolas con los adoquines de las calles y con tubos que se estaban utilizando en la reparación del acueducto en las cercanías.

Al mediodía, los jefes de la policía se retiraron a deliberar. La multitud que observaba el incendio del Palacio de Justicia peleaba a la sazón entre sí por obtener souvenirs en la forma de pedazos de una estatua del difundo emperador Francisco José, que había sido arrojada desde una ventana por los amotinados.

A la una y treinta de la tarde se presentó ante el Palacio de Justicia incendiado el alcalde socialista de Viena. Montó en una bomba de incendios y pidió al público que permitiera a los bomberos acercarse. El público se negó gritando: ¡Abajo el Gobierno! Retiróse el alcalde. En vano trató de mediar el líder de la guardia republicana socialista semimilitarista.

"Traidores",—gritó la multitud—. "Ahora que llegó nuestro día, temblad, granujas".

El centro del disturbio se corrió a eso de la una y media al Palacio del Ayuntamiento, al Teatro Burgh y al Palacio de la Opera. La policía hizo fuego y pareció por momento que la plaza estaba llena de amotinados caídos. Surgió un pánico tremendo y la multitud se dispersó.

A las dos de la tarde, mientras en el Parlamento conferenciaban los diputados gubernamentales con los socialistas sobre los medios de acabar con el tumulto, la policía, aprovechando el cambio de escenario frente al Palacio del Ayuntamiento, abrió camino a los bomberos hacia el de Justicia. Pero el populacho cortó las mangueras de los bomberos.

Las autoridades se resolvieron al fin a llamar a las tropas. Se armó con fusiles a las reservas de la policía. Los soldados, portando cascos de acero y llevando el completo equipo bélico, colocó en las calles adyacentes al edificio del Parlamento varias ametralladoras.

Aun así, el populacho se negó a retirarse. Las ametralladoras hicieron una descarga. El pueblo se refugió en los edificios inmediatos. El Palacio del Ayuntamiento se convirtió en un hospital de sangre. A las dos y media de la tarde había allí más de cien heridos.

Se siguió combatiendo cerca del Palacio de la Opera y durante toda la tarde se oían disparos aislados e intermitentes.

DESTROZAN LAS TURBAS LAS PUERTAS DE LA LEGACION ITALIANA

BERLIN, julio 15.—(U. P.)— En Viena hay una semirevolución y la ciudad arde por todas partes, según telegrama, aun sin confirmar, recibido por el "Tageblatt".

"Llamas de veinte metros de altura salen del Palacio de Justicia"—agrega el corresponsal de este periódico.

"Merodeadores se han unido a los manifestantes y están saqueando las casas cercanas al Palacio de Justicia.

"Numerosos automóviles se han convertido en ambulancias.

"Durante la tarde, el populacho pasó ante la Legación de Italia, gritando: ¡Abajo Mussolini! ¡Abajo el fascismo!

"Las puertas de la Legación fueron destrozadas y más tarde los amotinados se retiraron".

Un despacho de Praga fija la lista de muertos en setenta y en mil los heridos. Otro mensaje de Turín calcula los muertos en cien y en doscientos los heridos.

Otro mensaje de Praga dice que un testigo presencial, que llegó a medianoche, después de recorrer por ferrocarril la distancia de trescientos veinte kilómetros que separan Praga de Viena, que la guardia republicana con cuyos ideales políticos simpatiza dominando a los amotinadores, tiza.

"Ahora bien, la situación llevará a la guerra civil—dice dicho viajero—a menos que el Gobierno federal y las autoridades socialistas de Viena lleguen mañana a un acuerdo, lo que se considera improbable porque los líderes obreros están resueltos a derrocar al Gabinete".

AUMENTAN LAS COMPRAS DE TABACO CUBANO EN EL CANADA

LOS AVIADORES QUE IBAN A HONOLULU SE HAN VISTO OBLIGADOS A DESCENDER EN MOLOKAI, A 60 MILLAS DE LAS HAWAI

El largo espacio de tiempo transcurrido sin noticias de los dos aviadores que iban en el "City of Oakland" y las llamadas de auxilio, hicieron temer una catástrofe

HONOLULU, Islas Hawai, julio 15. AP. Se ha aclarado el misterio de largas horas de silencio, de varios SOS pidiendo auxilio a los barcos y de informes inalámbricos diciendo que los tanques de gasolina del monoplano "City of Oakland" estaban vacíos, con la llegada de los aviadores Ernest L. Smith y Emory B. Bronte, que pusieron fin a su vuelo de California a Honolulu hoy en la Isla de Molokai, a sesenta millas al Sudeste de la capital hawaiana.

Cuatro horas y media de silencio durante las cuales los vapores buscaron a Smith y Bronte a setecientas millas de Honolulu, terminaron esta tarde al recibirse la noticia de que en vez de amarizar en pleno Océano Pacífico, el monoplano había aterrizado forzosamente en la Isla de Molokai.

La primera noticia vino de la población de Kaunakaki, en la costa oriental de Molokai, por medio de un mensaje al capitán Lowell Smith informando que los dos aviadores estaban en seguridad.

Mientras los vapores Wilhelmina y President Pierce y el transporte militar Kenowis, informaban que se dirigían a toda máquina hacia el lugar indicado por Bronte en su último mensaje, como la posición aproximada del City of Oakland al descender sobre el mar por habérsele agotado la gasolina.

Poco después se hacían preparativos en el aerodromo de Wheller Field, a veinte millas de Honolulu para enviar hacia el Océano el gigantesco Fokker tri-motor en que los tenientes Lester Maitland y Albert Hegenberger hicieron el reciente vuelo California-Hawai.

Entonces cuando ya el vapor Wilhelmina notificaba a las estaciones de sin hilos que se encontraba solamente a 16 millas del lugar donde se suponía que había amarizado el monoplano, se recibió en Honolulu la noticia que los aviadores telegrafiaban desde Molokai, una de las Islas del grupo, diciendo: "Hemos aterrizado forzosamente cerca de la Estación de Radio. Estamos perfectamente. Envíen por nosotros. Notifiquen a todos que estamos bien".

Se cree que cuando Bronte aerografió su SOS a las cinco y cuarto de la mañana de hoy (hora del Pacífico) se equivocó al calcular la distancia a que se encontraba de la tierra más próxima.

Bronte dió su posición en longitud y latitud diciendo que el City of Oakland estaba a quinientas millas al Nordeste de Paia. Las estaciones terrestres de radio recibieron repetidas solicitudes de ayuda, ordenando el Gobierno a todas se mantuvieran en silencio para que el aparato pudiera ser escuchado por los barcos en el Pacífico.

A las ocho menos cuarto de la mañana hora del Pacífico, después de recibirse el despacho de Bronte diciendo que iban a descender en el mar, y que aunque tenían un bote salvavidas les debían enviar auxilios, no hubo más noticias. El Wilhelmina comunicó poco después que el City of Oakland había descendido efectivamente en el mar y que iba en busca de los aviadores.

Cuatro horas y media más tarde, durante las cuales no se volvió a tener noticia de los aviadores, el monoplano aterrizaba en la Isla de Molokai, destrozando un árbol al descender.

De esta manera, los aviadores llegaron a sesenta millas de su objetivo, Honolulu. Para llegar a la isla de Oahu, donde está la capital de las Hawai, los aviadores solamente hubieran tenido que cruzar el canal de 27 millas que separa Oahu de Molokai, y luego unas veinte millas más, sobre tierra, hasta el aerodromo de Wheeler Field.

Smith y Bronte iniciaron su vuelo desde Oakland a las diez y cuarenta de ayer mañana, haciendo una salida falsa y casi destrozando su aeroplano en la pista de arrancada.

Desde los principios del vuelo Bronte envió cortos mensajes inalámbricos diciendo que el aparato avanzaba hacia el suroeste por encima de un inmenso campo de niebla. A las dos de la tarde dijo que creía que pronto dejarían atrás la niebla. A las dos y media el City of Oakland hizo saber que su aparato receptor estaba inutilizado.

Hubo entonces un período de silencio hasta las tres de la madrugada de hoy, viernes, cuando el vapor Wilhelmina, que se encontraba a mil ochocientas cincuenta millas de San Francisco, y el transporte militar Kenowis, a setecientos de San Francisco, hicieron saber que escuchaban las señales de Bronte.

El primer SOS fué recibido por los barcos a las seis y trece minutos de la mañana, hora del Pacífico, diciendo que el aeroplano se encontraba sin gasolina, a 700 millas de la tierra más próxima, pero media hora más tarde se volvió a recibir otro SOS notificando que el aparato tenía combustible para cuatro horas de vuelo, repitiendo la llamada de auxilio.

A las 6 y 20 el vapor Wilhelmina hizo saber que acudía en ayuda de los aviadores, desde doscientas millas de distancia, e igualmente el transporte Kenowis y el vapor Presidente Pierce cambiaron sus rumbos a toda velocidad para navegar hacia el punto en que se suponía que el City of Oakland había amarizado.

Algún tiempo después, al rectificarse toda la información con la noticia definitiva de que el monoplano había descendido en la isla de Molokai, a sesenta millas al sudeste de Honolulu, los tres vapores, así como el barre-minas Pelican, que había sido enviado de este puerto, recibieron instrucciones para abandonar la ya inútil búsqueda.

Se esperaba que los dos aviadores llegasen al aerodromo de Wheeler, cerca de esta capital, a las cuatro y cuarto de la tarde.

No se sabe qué se hará con el aeroplano. Las noticias son que al aterrizar, la máquina se destrozó con tra un árbol.

BOLIVIANOS DE RELIEVE COMPLICADOS EN EL MOVIMIENTO REVOLUCIONARIO

LA PAZ, Bolivia, julio 15. (A.P.) Con referencia al descubrimiento de la conspiración revolucionaria, noticia que ayer anticipamos, numeros bolivianos de relieve nacional han sido encarcelados. Entre ellos figura un jefe comunista.

Se ha informado que las detenciones se hicieron a las tres de la mañana de hoy por los oficiales del Gobierno que entraron en las casas de los sospechosos. Entre los detenidos están don José Gabino Villanueva, a quien se eligió presidente de Bolivia en en 1925, anulándose su elección antes de que asumiera el cargo, y también Gustavo Navarro, comunista muy conocido en el país.

MOVIMIENTO MARITIMO

NEW YORK, julio 15 .— Llegó el Glenpark (BR), de la Habana. Salieron el Cananova, para Santiago; el M. C. Holm (Dan), para la Habana.

BALTIMORE, julio 14. — Llegó el Askelladen (Nor), de Manzanillo.

1,100,000 LIBRAS ESTERLINAS DE TABACO EN 1 AÑO

En vísperas del anuncio de un tratado de reciprocidad cuyas negociaciones están en trámite

DONDE COMPRA EL CANADA

Los derechos de ese país sobre el tabaco son de cuarenta centavos por libra

WASHINGTON, julio 15. UP. A pesar del elevado arancel proteccionista del Canadá sobre el tabaco, las ventas de la rica hoja cubana han aumentado en el Dominio durante el año pasado, comparativamente al anterior.

En el año terminado en marzo de 1927, Canadá importó tabaco cubano en la cantidad de 1.110.000 libras, con valor aproximado de $848.000, contra 831.000 libras, valuadas en $823.000, en vísperas del anuncio de un posible tratado de reciprocidad entre Cuba y Canadá, cuyas negociaciones están en trámite y en el cual es tema importante el tabaco.

"El diverso gusto de los consumidores hace necesario al Canadá importar grandes cantidades de tabaco de tipos que o no se cosechan allí o no se producen en cantidad suficiente", según se consigna en un informe de los economistas de la Secretaría de Agricultura de los Estados Unidos sobre la situación de la industria tabacalera del Canadá.

"Sobre el 95 por ciento de estas importaciones se hacen de los Estados Unidos, siendo en su mayor parte de rama brillante curada. Las importaciones, relativamente pequeñas, de las demás naciones representan en su mayor parte tipos de tabaco que no se cosechan en el Dominio ni en los Estados Unidos, ni se producen allí en cantidad suficiente, pero que son necesarois al comercio canadiense. Ese tabaco se compra generalmente en Cuba".

Después de la India Inglesa, Canadá el más importante productor de tabaco de los países que forman el imperio británico. Estimulada por la preferencia que se otorga al tabaco cosechado en el imperio en el mercado británico desde el primero de septiembre de 1919, la producción tabacalera del Canadá ha aumentado desde 14.232.000 libras en 1918 a 28.824.000 libras en 1926. Prácticamente todo ese tabaco se produce en las provincias de Ontario y Quebec.

Los derechos arancelarios del Canadá sobre el tabaco han sido desde 1918, cuarenta centavos por libra para el tabaco sin despalillar y sesenta centavos para el despalillado.

El territorio cultivado ascendió desde 11.905 en 1900 a 33.356 hectáreas en 1926, aumentando la producción respectivamente de 11.267.000 libras a 28.824.000.

Las exportaciones de tabaco canadiense nunca pasaron de 225.000 antes del establecimiento de la preferencia imperial, en 1919, pero en los últimos tres años han tenido un promedio anual de 4.240.000 libras.

HOY ES EL ANIVERSARIO DE LA FECHA TERRIBLE EN QUE FUERON ASESINADOS LOS ZARES DEL GRAN IMPERIO RUSO

El fracaso de la política del Zar, es atribuido al célebre Rasputin en tanto grado como al carácter irresoluto y falto de energía y de iniciativa del monarca que fué sacrificado

VARSOVIA, julio 15 (SR)—"Hospodin Romanoff y Hospasha Romanova, han sido ejecutados" decía un lacónico mensaje recibido en Moscú el 16 de Julio de 1918, no permitiendo al primer golpe de vista que nadie fuera de Rusia pudiera apreciar que se trataba de Czar y la Czarina del Imperio Moscovita, asesinados por los revolucionarios triunfantes.

Aunque han transcurrido nueve años desde entonces, existen en Rusia centenares de miles de personas que continúan creyendo en que los soberanos no han muerto y que algún da volverán a ocupar el trono en Petrograd, mientras que otros desterrados aquí desde la explosión comunista siguen en su costumbre de dedicar mañana servicios religiosos a la memoria de Nicolás y Alejandra.

Coincide con el aniversario la aparición de una obra de Mlle. Dolleff en qeu analiza profundamente el carácter y la política seguida por el difunto Czar, concediendo gran importancia en el fracaso de esa política al célebre Rasputín, el campesino siberiano que llegó a dominar las esferas oficiales rusas.

Comienza señalando que Nicolás II desde sus primeros años tuvo un carácter débil, vacilante, que marcó el paso a través de toda su vida, y al surgir el momento de la crisis no le permitió convertirse en el gobernante demócrata que le demanda su pueblo. Demostración de ello fueron sus múltiples impulsos nobles y sus no menores actos de despotismo, en lo que obró siempre bajo influencias extrañas donde no faltaba la superstición, que tanto perdominaba en él. Temió durante toda su existencia ser víctima de un atentado, naciéndole el temor desde qe siendo muy joven y viajando por el Japón fué atacado por un maniático. Desde entonces, cada ramo de flores que se le entregaba era una bomba presta a explotar y cada persona en la calle un posible regicida. Dos veces al día recibía la absolución del capellán de palacio y llevaba consigo talismanes contra las malas influencias y contra las maquinaciones de sus enemigos. Señala como las tres personas que ejercieron una influencia dominante en sus actos a su madre, a su esposa y últimamente a Rasputin.

El Czar era al mismo tiempo el hombre más rico de su país, estimando que recibía más de un millón de pesos de renta anualmente. Como jef ede la iglesia poseía derecho sobre todos los bienes de éstres de acres de los mejores bosques, ta, que sumaban billones, centenalas minas más productivas y campos agrícolas capaces de producir lo bastante para toda una nación. Sus emolumentos como soberano ascendan a diez millones de pesos al año, que podía aumentarlos a su libre voluntad. Poseía cerca de cien palacios y residencias, con 30.000 sirvientes, 300 automóviles, 5000 animales de montar y un pequeño ejército de soldados y policías para su custodia. Sin embargo, sus gastos personales eran bastantes modestos, ingiriendo veinte a treinta tazas de té diariamente y fumando gran cantidad de cigarrillos.

Estima Mlle Dolleff que durante su reinado envió Nicolás II a Siberia trescientas mil personas, que bajo la rigurosa temperatura trabajaban en sus minas para el propio beneficio del soberano.

En dos grandes oportunidades el Czar pudo ponerse a todo con los deseos del pueblo ruso: una en 1905, al terminarse la guerra ruso-japonesa, cuando estalló la revolción que fué dominada a sangre y fuego; otra, al surgir la explosión del co-

(Continúa en la pág. DIECIOCHO)

HOTEL
ALAMAC
Broadway esquina a calle 71, New York
EL HOTEL PREDILECTO DE LOS CUBANOS Y DE LOS HISPANOS EN GENERAL
Es modernísimo, elegante, económico, a prueba de fuego, y está en el corazón de Nueva York cerca de todas partes.
Su "chic hispano" es insuperable e inconfundible.
Y quién no se deleitó con la magnífica Orquesta del Alamac, intérprete de nuestros clásicos danzones?
Los precios del Alamac, al alcance de todos, son los siguientes:
Cuarto sencillo para 1, $4.50. Para 2 personas: $6. Cuarto doble, para 1 ó 2, $8. Por mes, $150.
TODOS CON BAÑO Y DUCHA
Departamento de sala, un cuarto y baño y ducha, desde $200 al mes.
Hay también departamentos con 3 ó 4 alcobas, además de la sala y con 3 baños, a precios de verano.
Cocina moderna y criolla bajo la experta dirección de un excelente cocinero español.
Intérpretes y sirvientes de habla española.
Atención especial a la clientela hispana.
VA VD. A EUROPA
Diríjase antes a la OPEN ROAD TRAVEL SERVICE, oficinas en el Hotel Alamac; son representantes autorizados de las principales Compañías Navieras. La Open Road Travel Service, le facilita el medio de hacer su viaje cómodo; hacen sus reservaciones en el barco que deseen, atienden al vise de sus pasaportes, trasbordo de equipajes, etc., etc. Su larga experiencia y relaciones con las compañías de vapores, hace que la Open Road sea un factor importante al pensar usted viajar. Los precios de pasajes son EXACTAMENTE los que rigen en las Compañías de Vapores, siendo todo el servicio de la Open ROAD COMPLETAMENTE GRATIS. Oficinas en Londres y París.
Dirección a:
ANTONIO AGUERO
GERENTE HISPANO LAZ-MANAGEMENT

PRESIDENTES
Y
GENER GRAND LUXE
LOS MEJORES Y MAS LUJOSOS CIGARROS DE CUBA
PIDALOS EN TODAS PARTES

El Décimo Segundo Cuaderno de
PARISINA
Acabamos de recibirlo.
Véase el resumen:
"Editorial", por C. D. de Battemberg.
"La Semana Argentina". "Vida Parisiense". "Entre los Bastidores del Music Hall" por Marcy Ducray. "Pintados por sí mismos", por E. Gómez Carrillo. "Historia de Carreras de Caballos", por René Richard. "Las últimas novedades de la Moda", con ilustraciones. "Teatros" (crónicas.) "Las Elegancias Teatrales sobre la escena", por Therese Clemenceu. "Los Matices de la Belleza", por A. Mar.
Además contiene bellas fotografías de distinguidas damas de la sociedad habanera y de altos funcionarios de nuestra representación diplomática.
PRECIO DE SUSCRIPCION
Anual. $5.00
Semestral. . . . . "3.00
Ejemplar suelto. . "0.50
De venta en las principales librerías y Almacenes de "El Encanto" y "Fin de Siglo".
Representantes:
AMARGURA No. 11
Teléfono A-9885.

MENDOZA Y CA. han iniciado la venta del
Reparto "LA ASUNCION"
Situado en la Unión de las Calzadas de
CONCHA Y LUYANO
CON TRANVIA AL CENTRO
Hay Solares Chicos desde $25.00 al mes. DURANTE todo el mes de Julio
habrá 10 por ciento de descuento
Informes en el Castillo, a la entrada, o en
Mendoza y Ca.
Obispo 63. Habana
La compra, a plazos, de un solar bien situado, cerca del tranvía y urbanizado por Mendoza y Cía., es una buena inversión y la mejor forma de ahorro que existe.
Su dinero se duplica en poco tiempo.
Sin darse cuenta, se hace usted dueño de un solar donde puede fabricar su casa a plazos.
La casa propia da TRANQUILIDAD, COMODIDAD Y PRESTIGIO SOCIAL.
Sres. Mendoza y Cía.
Obispo 63. Habana.
Sírvanse mandarme planos e informes del Reparto La Asunción, sin compromiso para mí,
De ustedes muy atentamente,
Nombre. . . . . .
Dirección. . . . . .

M.E.C.D. 2016

DIARIO DE LA MARINA

FUNDADO EN 1832.
DIRIGIDO HASTA 1919 POR DON NICOLAS RIVERO Y MUÑIZ
DIRECTOR: JOSE IGNACIO RIVERO Y ALONSO

Editado por la Compañía DIARIO DE LA MARINA, (S. A.) cuyo programa consiste "en la defensa de los intereses generales y permanentes de la Nación cubana, de los especiales de la colonia española establecida en la misma y de la unión y armonía entre los diversos elementos que conviven en el país". — Art. 1o. de los Estatutos.

Presidente: Conde del Rivero.
Secretario: Manuel Abril y Ochoa. Tesorero: Joaquín Fina.
Administrador: Jose Sobrino y González

OFICINAS: Habana. . . . . DIARIO DE LA MARINA.
Nueva York. . . . Broadway at 71 st St.
Madrid. . . . . Ave. de Pi y Margall 11.
París. . . . . 61 Boulevard Hausemann

PRECIOS DE SUSCRIPCION

HABANA		PROVINCIAS		EXTRANJERO	
1 mes.	$ 1.50	1 mes.	$ 1.70	1 año.	$1.00
3 id.	„ 4.50	3 id.	„ 5.00	3 meses.	$ 6.00
6 id.	„ 9.00	6 id.	„ 9.50	6 id.	„11.00
1 año.	„18.00	1 año.	„19.00		

SUSCRIPCION DOMINICAL
Sólo para el extranjero.
(Países comprendidos en la Unión Postal)
6 meses. . . . . $ 4.20
1 año . . . . . $ 8.40
(Países no comprendidos en la Unión Postal)
6 meses. . . . . $ 7.00
1 año. $10.00
Esta suscripción sólo da derecho al número de los domingos.

TELEFONOS:

Quejas de Suscriptores	M-8404	Deportes.	M-4339
Anuncios Económicos.	A-3856	Secretaría de la Empresa.	M-7714
Anuncios Administración.	A-5334	Secretaría de la Dirección	M-9783
Redacción.	A-0301	Fotógrafo.	M-6344
Repórters.	M-1934	Imprenta.	M-8665

PASEO DE MARTI 103. APARTADO 1010. CABLE: DIARIO. HABANA
MIEMBRO DECANO EN CUBA. DE "THE ASSOCIATED PRESS"

AZUCAR Y POBLACION EN LAS ANTILLAS

XIV

LATIFUNDIO, COMERCIO, INDUSTRIA Y FERROCARRIL

Los males de orden económico y social que el latifundio azucarero ha producido en las Antillas inglesas y está produciendo actualmente en Cuba, afectan, en primer término, de una manera inmediata y directa, a a la clase agricultora independiente, substituída en aquellas islas por una población de color en estado de completa indefensión cuyo trabajo se retribuye con jornales mínimos, y sometida en nuestro país a un proceso de proletarización y de empobrecimiento que si no se contiene y se remedia, la llevará a la misma situación de inferioridad económica, social y política, porque las mismas causas operando en las mismas condiciones producen en todas partes los mismos efectos. Pero las funestas consecuencias del régimen latifundiario, se extienden, a la larga, mucho más allá de la clase agricultora, alcanzando a toda la comunidad, por que siendo ésta un todo orgánico, cuyos diversos elementos son solidarios, lo que ataca y destruye una de sus partes vitales, necesaria y fatalmente daña y quebranta al cuerpo social en su conjunto. Así estamos viendo cómo el latifundio azucarero va creando una situación cada día más difícil al comercio, a la industria y al ferrocarril público, a los cuales ha causado graves quebrantos, deteniendo su desarrollo y amenazándolos con restringir cada día más su campo de acción, con enorme perjuicio para la colectividad.

De dos maneras distintas afecta el latifundio azucarero al comercio, a la industria y a las grandes empresas de transporte ferroviario. De una manera general, al empobrecer la clase agricultora y rebajar su nivel de vida, reduce la capacidad adquisitiva del cincuenta por ciento de la población y disminuye en proporción enorme y creciente el volumen de los negocios del comercio y de la industria cubanos, y, como es consiguiente, el de mercancías y pasaje a transportar por el ferrocarril. Para un comercio y una industria como los nuestros, que, con excepción de la fabricación de tabacos y cigarros, tienen todo su mercado y su negocio en Cuba, reducir la capacidad adquisitiva de la población es provocar directamente la ruina de los mismos. Piénsese, por un momento, en la insignificante cantidad de productos elaborados en el país que consumen los millares de braceros haitianos y jamaiquinos empleados en los ingenios, y en las ganancias mínimas, si es que le proporcionan algunas, que de ellos obtiene el comercio, medítese sobre la extensión y perfección del régimen latifundiario—**su perfección ideal, nadie se atreverá a negarlo, es el caso de Barbados, mano de obra de costo ínfimo que lleva el costo de producción del azúcar al límite más bajo**—y se comprenderá si en pleno triunfo del latifundio podrían subsistir el comercio y la industria actuales. En los Estados Unidos se ha asegurado el crecimiento asombroso del comercio y de la industria, aumentando sin cesar, con una escala progresiva de salarios y de ingresos, la capacidad de consumo de las clases obreras y trabajadoras, que son la inmensa mayoría en todas partes del mundo. En Cuba, empobreciendo a la clase agricultora y depreciando el salario con la importación de braceros antillanos, el latifundio azucarero reduce de día en día la capacidad de consumo de la clase pobre en general, determinando el paulatino estancamiento de las actividades mercantiles e industriales. Y como a menos comercio, menos industria y menos transporte, hay también menos trabajo en todos esos sectores, la situación de las clases que dependen de un salario se agrava, creándose un círculo vicioso en el cual venimos girando desde hace varios años. Puede ser, es, sin duda, el negocio de las compañías azucareras rebajar más y más cada día el costo de producción del azúcar, lo cual no puede obtenerse dentro del sistema actual sino a expensas del colono y del trabajador, pero semejante empeño no sólo es destructivo de estos dos pilares fundamentales de la nacionalidad cubana, sino totalmente ruinoso para el comercio, la industria y las empresas de transporte, cuya prosperidad depende de un país poblado por pequeños propietarios y obreros, con la capacidad adquisitiva más alta que sea posible. El comercio de nuestras ciudades de mayor pujanza mercantil, Cárdenas, Cienfuegos, Matanzas, Sagua, así como el de la Habana radicado en la calle de Muralla y otros sectores de la capital, viene, desde hace años, sufriendo una lenta e irremediable decadencia en todos los giros destinados a aprovisionar lo que llamamos "el campo", porque a pesar del aumento constante de la población, la capacidad de consumo de ésta disminuye paulatinamente, especialmente en las zonas donde el latifundio hace sentir con mayor fuerza su poderoso imperio. No es necesario profetizar, porque se trata de hechos que se están produciendo a la vista del más mediano observador, que en la misma proporción en que el latifundio vaya dominando económica y socialmente al país, disminuirán paralelamente las actividades comerciales e industriales, acentuándose la formación de la colonia de plantaciones, sin otra fuente de actividad y de vida que la industria azucarera, con las consecuencias finales que se han palpado en las Antillas inglesas: la decadencia irremediable de Cuba, hecho que es, como ha escrito Mr. Harlow, el dominante de la historia de estas desdichadas islas. Nuestros comerciantes y nuestros industriales pueden contemplar hoy la lenta caída de la clase agricultora de Cuba en un estado económico inferior, desposeída poco a poco de la tierra y privada del principal medio de crear riqueza, como en el caso de una inundación los habitantes de los lugares más altos, ven hundirse en las aguas a los hombres de la llanura, pero la marea creciente del latifundio azucarero, entregada a sí misma sigue un ciclo fatal de evolución, y destruye, la historia de veinte prósperas islas antillanas así lo enseña, todo lo que se opone a la realización de su fin último: **producir con el menor costo** un artículo de primera necesidad o de lujo para un mercado distante, con fines de lucro mercantil, aunque para satisfacer tal empeño se arruine, a la larga, económica, social y políticamente, el país productor.

Pero el latifundio azucarero ataca vigorosamente por su propia naturaleza al comercio, a la industria y a las empresas ferroviarias de transporte, no sólo de la manera general que dejamos indicado, sino de un modo particular y directo que trataremos de puntualizar con tanta concisión y claridad como nos sea posible.

Al comercio lo afecta directamente en estas dos formas: echando a lo que pudiéramos llamar "el comercio libre" de sus dominios y colocando a los colonos y cultivadores en condiciones tales, que el comercio no puede tratar con ellos, en las formas usuales establecidas en Cuba, sin exponerse a la pérdida total de sus créditos. En efecto, el ingenio antiguo, no ya el pequeño de la primera mitad del siglo pasado, el central posterior al año 1880, era por sí y por los colonos cuyas cañas molía, el mejor cliente del comerciante. Abasteciendo a los hacendados y a los grandes colonos de los efectos que necesitaban, se desarrollaron las fuertes y poderosas casas importadoras de la Habana, Matanzas, Cárdenas, Cienfuegos, Sagua, etc.; y llenando igual necesidad respecto del pequeño cultivador, vinieron las sólidas y acreditadas tiendas de ropa, de víveres y de ferretería de los pueblos. El ingenio no disponía de capital suficiente para asumir el control comercial en su zona y, además, el colono independiente se refaccionaba por su cuenta, libremente, donde y como quería; sin contar con que las tierras del ingenio eran pocas y no podía evitar la vecindad de establecimientos mercantiles de toda clase, situados en casa propia, de las cuales no había posibilidad de echarlos. El gran latifundio azucarero de nuestros días posee capital en abundancia no sólo para no necesitar de los servicios del comercio, tanto del gran comercio importador de las ciudades como del pequeño de los pueblos y los campos, sino para someterlos a su dominio y obligarlos a tributarle una parte de sus ganancias. Del gran comercio han prescindido, porque en verdad no lo necesitan, nuestras grandes compañías azucareras con oficinas en Nueva York o en la Habana, dada la organización de sus negocios. Los pedidos se hacen por teléfono o por cable a los Estados Unidos, excepto cuando se trata de pequeñas compras de gran urgencia, habiendo sustituído el industrial o el comerciante de dicho país, al almacenista de Cienfuegos, de Cárdenas o de la Habana. No discutimos las ventajas que ello representa para las compañías, sencillamente señalamos que el procedimiento sustrae todo el negocio de los ingenios de la esfera de acción del comercio radicado en el país, disminuyendo el capital empleado en el mismo y la cantidad de trabajo que proporcionaba a miles de dependientes y obreros. Además, la compañía latifundiaria, crea "el departamento comercial y la farmacia", con privilegio exclusivo dentro de las tierras que domina, bien como un negocio de la compañía, bien de alguna persona o entidad a la cual se otorga una concesión al efecto, mediante el pago de una renta convencional. El pequeño comercio es así, cuando existe en los latifundios, tributario de éstos, a los cuales ha de entregar una parte de sus ganancias. Quedan los colonos, tanto los dependientes como los nominalmente independientes, pero teniendo los centrales el derecho de primacía para el cobro de sus créditos y "la sartén por el mango", como suele decirse, puesto que reciben y muelen la caña, el comerciante refaccionista está en segundo término, casi sin garantías, expuesto siempre a sufrir enormes pérdidas, ya que las estrechas condiciones en que trabajan los colonos, les obliga a vivir perpetuamente endeudados. Como consecuencia inevitable, a medida que el cultivador ha ido cayendo bajo el vasallaje del latifundio, perdiendo su libertad de contratación y su independencia económica, el comercio ha visto reducirse proporcionalmente el radio y el volumen de sus negocios y sus posibilidades de ganancia. El latifundio va acaparando, pues, todas las fuentes de riqueza y disponiendo de una potencia económica más formidable e irresistible cada día. El comerciante independiente, como el cultivador libre, es expulsado de las zonas donde domina, por un dinamismo tanto más temible cuanto que puede considerarse como inconsciente y en íntima e indisoluble relación con la naturaleza, de la empresa latifundiaria. "Hoy por mí, mañana por ti, puede decirle el cultivador al comerciante. A ambos nos reserva el latifundio la misma triste suerte".

Ramiro GUERRA

LA ACTUALIDAD

INEFICACIA DE LAS REVOLUCIONES

Un cable nos lo acaba de decir:

—Skripkin, un monje mago, decide los destinos de Rusia...

¡Qué pobres frutos los de una revolución! Las grandes masas humanas marchan poco a poco; no pueden saltar de golpe en el vacío.

Por ejemplo:

La Rusia de los Czares tenía un monje mago: Rasputín. El decidía los negocios de la Corte. Era sombrío y cruel. El inmenso imperio temblaba a su paso. Las multitudes al verle se inclinaban medrosas.

Triunfó el Soviet. Todo fué tergiversado allí. Todo sufrió un cambio radical. Los templos, los bancos, los palacios, las fábricas, la organización social, los ejércitos, las Universidades y las leyes recibieron una nueva suprema dirección.

¡Un mero cambio de etiquetas! En el fondo, el hombre que era allí esclavo, continúa siéndolo. Los bellos sueños no pueden fraguar de súbito en realidades. Para que la semilla prenda bien es preciso antes que la tierra sea fecunda. Las almas no saben volar un largo salto. Lo hacen paulatinamente, poco a poco.

Ved este ejemplo.

La Rusia de los Czares no existe ya. Ahora el Imperio inmenso es un modernísimo Estado: La Unión de las Repúblicas Socialistas del Soviet, que ha derribado tronos y leyes y que niega incluso con solemnidad la existencia misma de Dios.

La revolución lo trastocó todo.

Pero...

Ahora—¡en esta avanzadísima etapa!—otro monje mago, Fedor Skripkin—hermano de aquel feroz taumaturgo del Czar—agita, entre los demagogos, las manos prestidigitadoras, que dicen la buena ventura, descifran el misterio del horóscopo, trazan los mandras que curan y entreabren las puertas de lo porvenir, leyendo en lo astral nuestro Karma...

Lo mismo que Rasputín.

Y—como en los tiempos del Czar—Skripkin decide ogaño los negocios... Las multitudes, al verle—al igual que ocurría con Rasputín—se inclinan medrosas.

Todo está igual en el fondo.

Las revoluciones son ineficaces. Es preciso si queremos el progreso, infiltrarle poco a poco en el alma de las multitudes, al través de la escuela, del periódico y del libro. Las grandes masas humanas no pueden saltar de golpe en el vacío.

Ved este ejemplo de Rusia...

L. FRAU MARSAL.

CARTA SEMANAL DE LONDRES

(Por Andrew Blackmore)

Londres, junio de 1927.

UN GRAN ESTADISTA

La muerte de Lord Landsdowne, a primeros de junio, se ha llevado a uno de los estadistas más distinguidos de una generación que ha desaparecido ya. Gran noble, portador de títulos históricos y dueño de ricas propiedades, heredó el instinto y las actitudes de gobierno. Durante su vida presenció la desaparición del monopolio virtual de los grandes puestos del estado, que estaban repartidos entre unas cuantas familias. La ola de la democracia estaba ya en días en que pudiera haber gozado una vida de deleites y de descanso culto; pero en lugar de ello eligió las responsabilidades y los deberes de gobierno. Desempeñó cuatro de los más grandes puestos a que puede aspirar cualquier súbito británico: gobernador general de Canada virrey de India, ministro de la Guerra y ministro del Exterior.

Lord Landsdowne fué, desde su juventud, uno de aquellos hombres que tenían la costumbre de pensar en bien de su patria—tanto si estaba de acuerdo con la opinión pública, como si se oponía a ella, nadie pensó jamás poner en duda sus motivos. Su honor, su integridad y su devoción a la causa nacional, podían darse todos por concedidos. Durante el tiempo que desempeñó el cargo de ministro del Exterior, obtuvo dos éxitos históricos: la alianza con Japón y la Entente con Francia. En el año 1917 escribió una carta al "Daily Telegraph", que produjo gran revuelo en aquellos días y le acarreó la acusación de darse fácilmente por vencido. Ahora que se han mitigado las pasiones de la guerra, puede formarse una opinión más razonable de aquella famosa carta con la que el estadista se proponía dar un paso encaminado a la paz. En ella se limitaba a rogar a los Aliados que declarasen cuáles eran las condiciones de paz que estaban dispuestos a ofrecer, con la seguridad de que Inglaterra no buscaba ni la destrucción ni la degradación futura de las Potencias Centrales. Lord Landsdowne era un hombre a quien amaban y respetaban cuantos verdaderamente le conocían, y cuyo éxito fué debido no meramente a su gran carácter, sino a su encanto personal y a su amable naturaleza.

UN GRAN INVENTO

Se ha celebrado el centenario de Samuel Crompton, inventir del huso de hilar algodón, en su ciudad natal, Bolton, Lancashire, durante las fiestas de Pentecostés. De toda aquella banda de inventores—tales como Paul, Kay, Hargeaves y Arkwright—que en el transcurso de un período relativamente corto, transformaron a Lancashire de un centro de artes mecánicas manuales a una colmena de industria fabril y establecieron una de las más grandes industriales del mundo, el nombre de Samuel Crompton es uno de los que mejor se recuerdan, pues Crompton mismo fué uno de los hombres más interesantes.

El problema a que Crompton tuvo que hacer frente como tejedor era el de obtener una urdimbre de algodón mejor que la que se podía hacer en aquellos días. Había trabajado con el huso sencillo y con el torno, pero ninguno de ellos daba resultados satisfactorios. Por sí solo construyó, en el desván de la vieja casa en que vivía, una máquina que daba a la hilaza una uniformidad y un "alargamiento" que hasta entonces no se habían conseguido con ninguna otra

(Continúa en la pág. VEINTIDOS)

EN PARIS - - Por ABELA

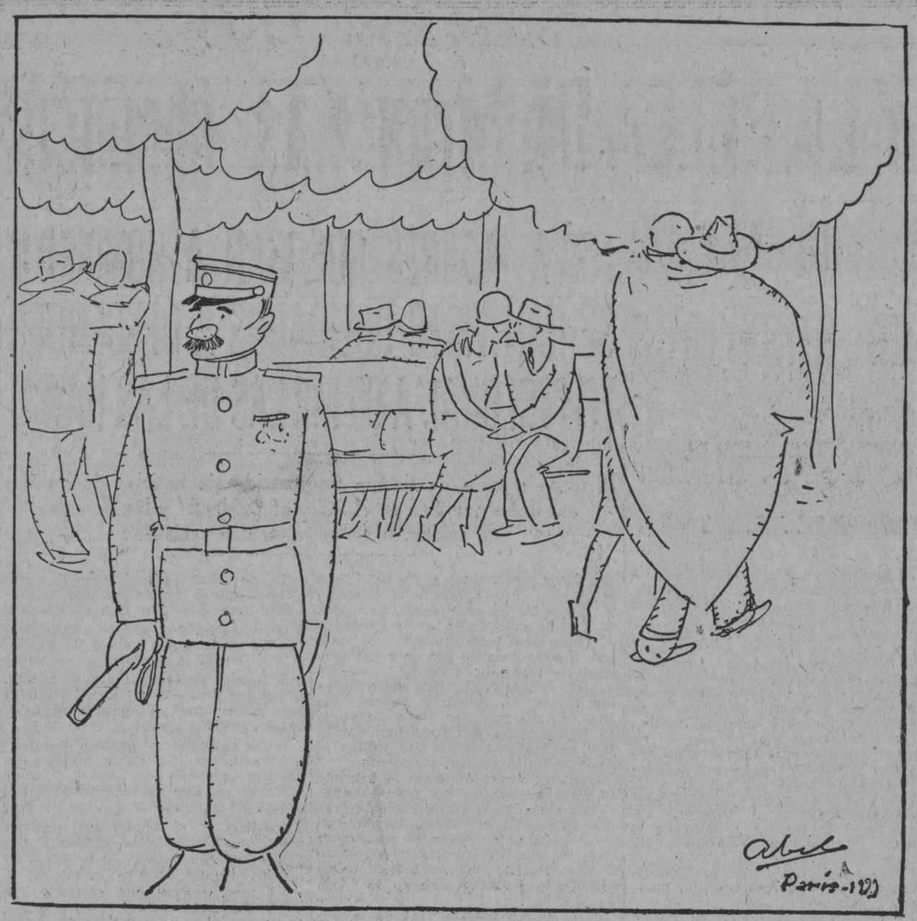

¡Oh, camagüeyano ilustre...!

A TRAVES DE LA VIDA

POR HECTOR DE SAAVEDRA

LONDRES

Los lectores encontrarán que no hay nada maravilloso en lo que les refiero y que mis aventuras no pueden compararse a la más simple de Scherloc-Holmes o Nic Carter, pero ello consiste en que les cuento sencillamente la verdad sin poner nada de ficción o de novela. Entiendo como Claretie que nada es más romántico que la vida, y que no es necesario exagerarla porque ella sola es una fuente natural de sorpresas y prodigios, y todo el mundo puede contar que le han sucedido "casualidades" que de ser escritas se diría que eran la absurda invención de una mala novela. Con un poco de imaginación y recordando a Sir Arthur Gordon Pyn, que escribió las "Aventuras de un chino en China" podría diariamente dar una nota de sabor misterioso a lo Leblanc o lo Lerroux o de crónica policiaca tomada de la inagotable fuente del reportaje público. Pero eso no sería sincero y perdería el interés que tienen en sí las cosas vulgares. "Chassez le naturel, el revient au galop" dice el sabio consejo, porque en efecto por más que se quiera apartar de lo que es la verdad pura y sencilla, ella se nos impone al galope.

Por esta razón no invento ni mistifico. Primero porque se necesita un gran talento y después porque he observado por mí mismo que las cosas que más me interesan son las más simples, como la literatura que más complace es aquella que sin rebuscamientos ni ampulosidades nos dice lo que una conversación natural, con una persona culta nos encanta.

Por ello es que no hago más que copiar de la vida, fecunda en escenas de Moliere, y desdeño la inventiva, que suena falsa como la promesa de un político. La misma verdad, cuando es trágica no puede contarse porque es ya del dominio insincero del cinematógrafo o del teatro, y no obstante nunca como ahora veo plagadas diariamente las columnas de los periódicos de cosas monstruosas: madres que degüellan a sus hijitos; hijos que extrangulan a sus padres por arrebatarles unos míseros francos y, en suma, toda una serie de acciones criminales, de aventuras amorosas y de proezas de los automóviles, que dejan muy oscurecidos los desatinos que se llevan al teatro o a los libros. Todo eso, a pesar de que es sorprendente aunque no inusitado estoy seguro que no interesa allá, en la monótona vida de nuestra dulce ciudad no alterada, mediocremente, más que por las cuestiones políticas y los bandos de buen gobierno. ¿Qué interés puede despertar para los cubanos, lo que se diga en el Parlamento, o lo que se piense en la corte de San James acerca de que el Príncipe de Gales ha cumplido 33 años y aun no se ha casado ni crucificado como Nuestro Señor Jesucristo?

Por esta soltería alarmante para la Gran Bretaña y llena de esperanzas para las muchachas solteras de todo el mundo, fué que el futuro soberano de Inglaterra recibió tantos asaltos femeninos en su reciente viaje alrededor del mundo. Desde las chicas argentinas que se disputaban sus pañuelos y sus botones de camisa, hasta las muchachas de Kentucky y de Quebec, todas entrevieron la posibilidad de ser emperatrices de la India. ¿Por qué no, en esta época en que las princesas están en la pantalla de los cines y las grandes duquesas de Rusia son agentes, en París, de restaurantes a la moda y tiendas de elegancias? Todo es posible en esta bendita Inglaterra que no me canso de admirar y que me place más que los Estados Unidos, porque al lado de un tradicionalismo casi sagrado, la gente hace que la razón le indica y por nada se sacrifica una conveniencia a una costumbre. Si un hombre del pueblo resulta eminente se lo atraen, lo hacen Baronet, o Lord y lo sientan en el Parlamento.

Esta es una nación juiciosa que prefiere conservar una dinastía de soberanos inútiles a tener que celebrar elecciones cada cuatro años o prolongar los períodos. Todo está tranquilo en Inglaterra y se mantiene decoroso y teatral como es gusto de los pueblos que se embriagan con los penachos y la pasamanería. La sencillez americana, es única, a escepción de cierta clase de ricos-necios, pero la inglesa es más genuina.

London, 26 de junio.

CONTINUA LA LABOR ILEGAL PARA LA UNION DE AUSTRIA A ALEMANIA

LA CUESTION DE LA REPUBLICA O LA MONARQUIA PARA ALEMANIA

(Por Tiburcio Castañeda)

Bastará copiar aquí el artículo 80, único de la Sección Sexta del Tratado de Versalles, para imponer silencio perpetuo, como decían antaño las sentencias judiciales, tanto a los alemanes, como a los austriacos que, desde el día siguiente de la firma del Tratado de Versalles, no hacen más que laborar, como obra de laborantes que es, contra ese artículo que es el veto de toda acción que tienda a la unión de Austria y Alemania.

Dice ese artículo 80:

"Alemania reconoce y respetará extrictamente la independencia de Austria en las fronteras que habrán de fijarse mediante Tratado que se negociará entre Austria y las principales Potencias Aliadas y asociadas; reconoce que esta independencia no será enajenable, a no ser con el consentimiento del Consejo de la Liga de Naciones."

Ese Tratado fué el de Saint Germain.

De modo que todo lo que se haga y tienda a la unión de Austria y Alemania, ostensiblemente o a hurtadillas, para lograr esa unión viola el sentido y la letra de ese artículo 80 del Tratado de Versalles.

Todavía se hubiese comprendido esas añoranzas por la unión austro-alemana inmediatamente después de la celebración de ese Tratado de Versalles, cuando Austria que era Nación consumidora más bien que productora, estaba ayuna de comercio con Hungría y Croacia y había perdido los puertos del Adriático, Trieste ya hoy de Italia, y Fiume recabado de Jugoeslavia por la misma Italia. Pero después que Monseñor Seipel, Canciller de Austria por dos veces, logró la primera vez por conducto de la Liga de Naciones, un préstamo para poner a Austria de pie después de la derrota, esta Nación se ha transformado; la vida social vuelve a ser alegre en Viena, las importaciones y exportaciones éstas de artículos de lujo por los que siempre brilló y ya se ha aumentado considerablemente el comercio por el caudaloso río Danubio, con los antiguos países Balkánicos— Bulgaria, Yugoeslavia, Hungría y Rumania—hasta el punto que ya ven los austriacos el sol del bienestar y de la dicha.

¿A qué remontar el curso de los sucesos, que en este caso es el mismo del Danubio, en vez de seguir el comercio por este río hacia el Mar Negro, cuando en su curso está la bellísima ciudad de Budapest que sigue siendo húngara y por tanto estrechamente unida a Austria?

La campaña de la Prensa austriaca, y por tanto, a la luz del día, de esa unión con Alemauia se llama "Auschluss" (Acompañamiento).

En una reciente Asamblea del Partido Alemán en Austria, los Ministros de Justicia y Comercio de Austria, no protestaron cuando el Presidente anunció que él y sus amigos consideraban el estado político de Austria como efímero y por tanto transitorio. Y la unión con Alemania continuó diciendo, que es el objeto principal que hay que lograr.

La tendencia de Loebe, Presidente del Reichstag alemán, se sigue a la letra; ella consiste en que sean debidamente semejantes la legislación de ambos países, Alemania y Austria, tratándose a los Austriacos en Alemania, y a los Alemanes en Austria, como si fueran súbditos de una misma Nación.

Con el consentimiento del Obispo Seipel, Canciller de Austria, se procura que toda la Legislación austriaca tienda a ese propósito de semejanza, que el periódico "Le Temps" de París, llama "política de unificación, abosrción y sujeción con y respecto a Alemania".

Todo esto produce inquietud entre los Aliados, que se traduciría en algún acuerdo que se tomará este otoño en la Asamblea de la Liga de Naciones.

LA REPUBLICA Y EL IMPERIO EN ALEMANIA

Con motivo de ser el 11 de Agosto, aniversario de la Constitución de Weimar, por la que se rige la actual República alemana, quieren muchos alemanes hacer de ese día una fiesta Nacional y celebrarla ruidosamente en la capital, Berlín.

Bastó que esa fiesta de la República, que se celebró, sin gran entusiasmo durante los siete últimos años, fuese este año de excepcional pompa, y en Berlín, para que los Monárquicos pidiesen, como lo acaban de hacer, que, con igual brillantez, se solemnice el 18 de Enero, que es la fecha de la constitución del Imperio Alemán.

Y ya en camino de pedir los dos ostentosos festejos en Aniversarios que les son simpáticos, pidieron los comunistas que se celebrase el aniversario de la instauración de la Rusia Comunista.

El Gobierno de Prusia aceptó sólo festejar el aniversario de la Constitución de la República, el 11 de Agosto, previa la oprobación por el Parlamento, siempre que el acuerdo se tome por las dos terceras partes de los Diputados, es decir que era preciso modificar la Constitución para que fuese proclamada su fecha fiesta Nacional.

Eso no impedirá que los Republicanos y el actual Gobierno del Canciller Marx, festejen el aniversario, como se hizo en los últimos siete años, aunque no se le llame Fiesta Nacional.

En Goslar han celebrado los alemanes del antiguo régimen un Congreso contra el artículo 231 del Tratado de Versalles, que atribuye a Alemania el haber traído la, Gran Guerra.

Y aquí fué donde el Mariscal Hindenburg ha mostrado su parcialidad por los Monárquicos, enviando al Congreso de Goslar el siguiente telegrama:

"Pueda vuestra labor que significa hallar la culpabilidad de la Gran Guerra y libertar a Alemania de ella, obtener un completo éxito."

Pero los monárquicos reunidos en Goslar pedían mucho más de lo que supuso Hindenburg. Un antiguo ministro, Herr Raschdau, dijo que ellos procuraban alterar los términos del Tratado de Versalles al declarar la inculpabilidad de Alemania en la declaración de la Guerra. Y llegó a decir que no habría, de ese modo, que pagar Reparaciones a los Aliados. Y aunque ese Ministro dijo que sería difícil obtener ese resultado porque las tres cuartas partes del mundo creen en la culpabilidad, había que convencer a los Delegados de los diversos países en la Liga de Naciones.

El Ministro de Estado de Alemania, viendo estas discusiones y para evitar que repercutieran en el Reichstag, ha obtenido que se suspendan las sesiones, como en efecto se ha hecho, evitando así muchas dificultades que pudieran quebrar las esperanzas que tiene el actual Gobierno Alemán de obtener la evacuación de las Provincias Rinianas por las tropas francesas.

Pero para que se sepa hasta qué punto está viva la creencia de que puede restablecerse el Imperio en Alemania, diré que un Diputado alemán y monárquico, fué preguntado por la Princesa Cecilia, esposa del ex-Príncipe Imperial, cuándo se restablecería el Imperio. El Diputado contestó que era posible que el hijo de ella y del Príncipe Imperial reinase; a lo que contestó vivamente la Princesa Cecilia: "No olvide usted que en esos casos los padres tienen derecho de prelación sobre los hijos."

EDITORIALES

DEFENSA ECONOMICA

Entre los acuerdos adoptados por la convención de Supertintendentes, Inspectores y Directores escolares recientemente reunida en nuestra capital, figura el de intensificar, en el próximo curso, una campaña inteligente en favor del consumo de productos nacionales, así como la difusión de enseñanzas prácticas sobre diversos cultivos. Este acuerdo revive una iniciativa del Superintendente General de Escuelas, prohijada hace más de un año por la Secretaría de Instrucción Pública. Entonces se acordó abrir un concurso para maestros y otro para alumnos, tanto de escuelas públicas como privadas, con sus correspondientes premios a los siete mejores trabajos sobre el aprovechamiento de los recursos propios del país y el deber de consumir los productos agrícolas e industriales de la nación con preferencia a los importados.

El propósito de revivir un buen acuerdo pedagógico aletargado bajo los efectos de un colapso, coincidiendo con el interés prestado por el "Club Rotario" a la disertación del director de la Estación Agronómica de Santiago de las Vegas, acerca del cultivo de frutos menores, es buena prueba de la extensión y arraigo que va tomando la preocupación económica. El doctor Gonzalo Fortún, con la autoridad que le dan su ciencia y su pericia técnica, reafirmó el concepto de que Cuba, por la fertilidad y riqueza de su tierra, se puede abastecer a sí misma sin necesidad de acudir a los mercados extranjeros para su provisión alimenticia; aludió al contraste que ofrecían la exuberancia de los campos de caña, que invaden hasta las sabanas, con la rareza o ausencia absoluta de los llamados cultivos menores y terminó solicitando del "Club Rotario" una intensa y fructífera campaña encaminada al racional aprovechamiento de nuestros recursos económicos .

No extinguido aun el eco de los atinados conceptos vertidos por el doctor Fortún, un miembro distinguido del "Club Rotario"—el señor Berenguer—dió lectura a una carta que explica una de las causas—acaso la principal—del contraste señalado por el competente director de la Estación Agronómica. Trátase de una comunicación enviada por el jefe de la zona de Bahía Honda al jefe del Distrito Militar de Pinar del Río. En ella informa del estado lamentable en que se encuentra la agricultura en la susodicha zona, y correlativamente del malestar de la población campesina. Afirma que los dueños de fincas no permiten a sus arrendatarios que siembren frutos menores, con el objeto de que se dediquen únicamente al cultivo de la caña. Y termina con la siguiente aseveración: "Estos campesinos, que ganan un sueldo máximo de un peso, no pudiendo sembrar para librar su propia subsistencia, se ven en la necesidad de acudir a la bodega a fin de adquirir lo más urgente y perentorio para la vida". No dice el jefe de la zona de Bahía Honda que esa bodega, a donde por necesidad imperiosa acude el campesino, es un engranaje del ingenio o de la colonia, consubstancial con la explotación del cultivo de la caña. Esto, no obstante, lo saben todos cuantos tengan una ligera noción del desarrollo de la industria azucarera en todas sus fases.

De una en otra generación se ha venido propalando y consagrando la especie de que el azúcar es el más exuberante manantial de nuestras bienandanzas. En las últimas décadas, siempre que se ha tratado de ponderar el grado de prosperidad alcanzado por el país, tanto en documentos oficiales como en discursos, libros y trabajos periodísticos, se ha sacado a relucir el auge de nuestro comercio exterior, señalando el monto de las importaciones como índice de altísima potencialidad adquisitiva. Ese estado de opinión, que evidentemente entraña las proyecciones de un deslumbrante espejismo, se va modificando.

Debemos positivamente al azúcar un estimable aporte al desarrollo de la riqueza de la país, lo que equivale a decir que le somos deudores de buena parte de nuestra civilización, ya que riqueza y civilización resultan ser términos correlativos. Le debemos también innúmeras desdichas, el retardo de la independencia, la rémora de nuestra unidad racial, la absorción de la tierra por poderosas Empresas extranjeras, la importación de inmigrantes indeseables. Con la exuberancia nos ocurre otro tanto. Importamos proporcionalmente muchísimo más que otros países más extensos y de mayor población que el nuestro. No corre parejas, sin embargo, el monto de las importaciones con el bienestar la masa general del pueblo. Por el contrario, mientras más crecen nuestras importaciones mayor se hace nuestra servidumbre económica y más intenso el malestar popular.

Estas verdades, desconocidas u olvidadas, se van abriendo paso en la conciencia pública. El ingenio azucarero, que antaño fuera fuente de recursos para la comarca en que radicaba y para el país, suele ser hogaño absorbente que extrae riquezas del país para verterlas fuera de él. Ahora no da vida al comercio y a las industrias locales, abasteciéndose en las poblaciones inmediatas, sino que importa directamente todo cuanto necesita y además mercancías de todo género que expende luego fuera de su zona respectiva. El trasporte marítimo y ferroviario barato, merced a la posesión de líneas propias y a la habilitación de los llamados subpuertos, hace irresistible la competencia mercantil de los colosos azucareros a los comerciantes particulares. El dominio que ejercen sobre los colonos y trabajadores convierte a éstos en feudatarios suyos. Y la guerra declarada al cultivo de frutos menores hace que la servidumbre económica se extienda más allá de los dominios directos de los feudos azucareros, envolviendo en sus redes a toda la población del país.

La propaganda destinada a inculcar en la niñez escolar la conveniencia de consumir productos del país, acompañada de la difusión de enseñanzas prácticas sobre diversos cultivos, es empresa meritísima a la que todos debemos coadyuvar. Ella pudiera ser el mejor comienzo para el necesario reajuste de nuestra desequilibrada economía nacional. Pero no basta con arraigar en la conciencia de las nuevas generaciones la idea de que las características esenciales de la colonia—factoría, que tantísimo preocupara en el trascurso del pasado siglo a los cubanos de más alta mentalidad, subsistirá mientras sólo produzcamos para la exportación sin cuidarnos de producir para el consumo. Es necesario para nuestra defensa, si no queremos sucumbir asfixiados por la presión creciente del capitalismo extranjero, que desde ahora se tomen providencias a fin de que Empresas o individuos particulares no puedan regular a su antojo el desarrollo de las actividades de la población campesina con vistas a la satisfacción de sus particulares intereses y con grave daño para los intereses colectivos del país cubano.

RECETA INFALIBLE

Charles Nicolás ha sido el triunfador en la primera prueba de bailarines terminada en Barcelona. Ha danzado doscientas cuarenta horas, permitiéndose un descanso de setecientos nueve minutos y ha comido poco durante estos diez días de incesante voltejear. Dos platos, un flan y una ración de fresas constituyeron sus principales comidas; entre horas tres sandwichs le restauraban. Pero no está en este régimen frugal el secreto del visible adelgazamiento de Mr. Nicolás, que al comenzar su baile pesaba 89 kilogramos y al terminarlo se encontró solo con 78. La clave de esta rebaja de peso está solo en el baile.

Sería el anuncio de esta notoria delgadez el que atrajo al Talia de Barcelona un imponente concurso de mujeres? El afán de línea domina a las feminas de esta época hasta el punto de hacerlas arrostrar sacrificios de hambre, de trabajo, de excentricidad (dicen que las hay que ruedan sobre suelos de ladrillo lo mismo que un barrilete, porque así se desgrasan). Pero si se convencen de que el baile es un recurso infalible, ya pueden disponerse a hacer su agosto los dancings del mundo civilizado... Civilizado dijimos? Como nos distraemos hasta olvidar que el Charleston, precisamente, nos ha venido de esa raza de color, americana, a quien sus compatriotas juzgan de incivil?

Lo cierto es, volviendo Mr. Charles, que por unos días en España, no hablarán las mujeres más que de su triunfo; las que en Barcelona se turnaron durante los diez días para hacer pareja al resistente austriaco y las mil y mil que llenaban el teatro donde se efectuaba la original probatura, lo condujeron en hombros al palco, aclamándole y proclamándole vencedor. Vaya, vaya y por qué cosa tan baladí se enardecen algunas mujeres! ¡Hasta una respetable florista de 54 otoños reclamó el honor de ser cuatro veces pareja del danzante: le ofreció flores y pidió bailar con él una vez más antes de que el campeón se rindiera al último vals.

Es de suponer que Mr. Charles estará aún hecho polvo y que necesitará dormir otros diez días para reponerse del cansancio muscular que, pese a su enorme resistencia, tienen que haberle producido sus doscientas cuarenta horas de baile y es de suponer también que aquellas mujeres a quienes atormenta el exceso de kilos, tomarán complacidísimas la heroica resolución de bailar a todas horas, aunque sea sin música.

Mercedes VALERO DE CABAL

M.E.C.D. 2016

LOS JUEGOS DE TENNIS Y LA PELEA DE MANDELL-McGRAW SE SUSPENDIERON POR LLUVIA

Mañana se Efectuarán en la Bahía de Cienfuegos Regatas de Canoas, Botes Motores y Vela

Los Cubs vencen a los Braves del Boston con anotación de nueve por seis, bateando 16 hits a cinco pitchers de los "Braves"

Adams, el short-top del Chicago bateó de cinco, cuatro; Heatchote dió de 4, 3 y Hartnett, de 5, 3.—Brillheart también saltó

BOSTON, julio 15 (A. P.)—El Chicago Cubs dejó demostrado que le discutirá el primer lugar de la Liga Nacional al New York Gigantes al derrotar hoy al Boston Braves con score de 9 por 6. Los Cubs batearon lo que quisieron a cinco lanzadores del Boston, anotándose dieciséis hits para ganar el desafío final de la Serie, con lo que se han anotado cuatro victorias en cinco juegos con los Braves. Estos también hicieron saltar a Brillheart del box en el séptimo inning, pero no pudieron hacerle nada serio a Bush, quien le relevó. El score:

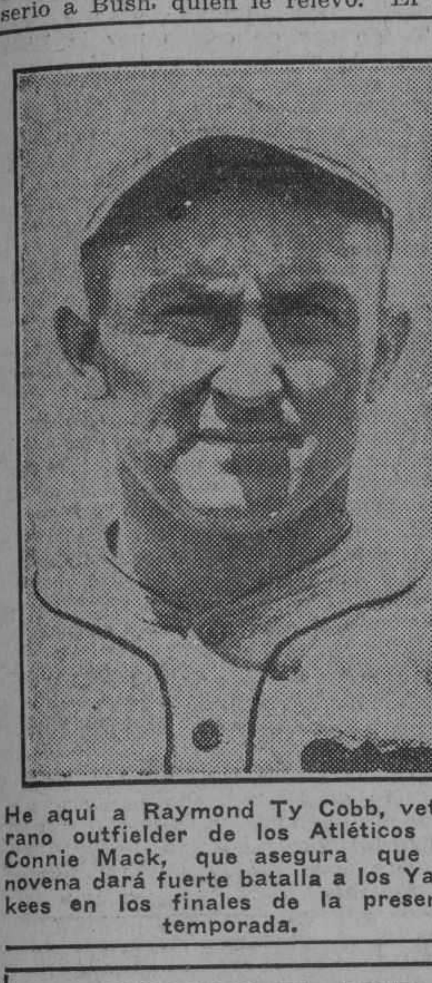

He aquí a Raymond Ty Cobb, veterano outfielder de los Atléticos de Connie Mack, que asegura que su novena dará fuerte batalla a los Yankees en los finales de la presente temporada.

CHICAGO

	V.	C.	H.	O.	A.	E.
Adams ss.	5	2	4	1	5	0
Pick 3b.	4	0	0	1	2	0
Heathcote cf.	4	2	3	3	0	0
Webb rf.	2	0	1	1	0	0
Stephenson lf.	3	1	2	2	0	0
Grimm 1b.	5	1	2	13	1	1
Hartnett c.	5	2	3	1	0	0
Beck 2b.	5	1	1	5	3	1
Brillheart p.	3	0	0	0	3	0
Bush p.	1	0	0	0	1	0
Totales	37	9	16	27	15	2

BOSTON

	V.	C.	H.	O.	A.	E.
Moore 3b.	3	1	2	0	5	0
Richbourg (3)	1	0	0	0	0	0
Welsh cf.	4	2	1	1	0	1
Mann rf.	4	1	1	3	0	0
Fournier (4)	1	0	0	0	0	0
Burrus 1b.	4	2	2	13	1	0
Farrell 2b. ss.	3	0	1	1	5	0
Brown lf.	3	0	1	1	0	0
Bancroft ss.	0	0	0	0	0	0
High 2b.	4	0	1	5	4	0
Gibson c.	4	0	0	3	0	0
Edwards p.	0	0	0	0	0	0
Wertz p.	1	0	0	0	1	1
Mills p.	1	0	0	0	1	0
Gautreau (1)	1	0	0	0	0	0
Goldsmith p.	0	0	0	0	1	0
J. Smith (2)	1	0	0	0	0	0
Genewich p.	0	0	0	0	1	0
Totales	35	6	9	27	19	2

(1) Bateó por Mills en el 7o.
(2) Bateó por Goldsmith en el 8o.
(3) Bateó por Moore en el 9o.
(4) Bateó por Mann en el 9o.

Anotación por entradas:

Chicago	102	230	100	9
Boston	000	003	300	6

SUMARIO: Two base hits: Heathcote 2; Hartnett, Grimm, Brown. Three base hits: Stephenson, Farrell. Sacrifices: Webb, 2; Brillheart, Pick, Welsh, Farrell. Double plays: Adams y Beck y Grimm; Farrell y High y Burrus; High y Farrell y Burrus; Moore y High y Burrus. Quedados en bases: Chicago 9; Boston 6. Bases por bolas: Brillheart 2; Edwards 3; Mills 1. Struck out: Wertz 1; Mills 1. Hits: Brilheart 9 en 6.2|3; Edwards 1 en 1|3; Mills 4 en 2.2|3; Genewich, 1 en 1; Bush 0 en 2.1|3; Wertz 9 en 4; Goldsmith, 1 en 1. Pitcher ganador: Brillheart. Pitcher perdedor: Edwards. Umpires: Mc Cormack, Klem y McLaughlin. Tiempo: 1:46.

SE SUSPENDIO EL BOUT DE MANDELL Y MC GRAW

DETROIT, julio 15. (A. P.) Sammy Mandell y Phil Mc Graw, deben esperar veinticuatro horas para solucionar sus diferencias por la posesión del título mundial de peso ligero.

La lluvia que ha estado cayendo todo el día y la noche, con intermitencia, en Detroit, causó la suspensión del bout para mañana por la noche, siempre que las condiciones del tiempo sean propicias.

Por la "Copa Davis"

COPENHAGUE, julio 15.—(UP). —El round final del torneo por la Copa Davis, zona Europea, entre Francia y Dinamarca se jugará en esta capital los días 21, 22 y 23 de este mes.

Asociación Americana

Dos juegos le ganó el Minneapolis al Toledo, el primero con anotación de 8x9 y de 8x5, el segundo. El San Paul batió al Columbus 10x2; Kansas City al Louisville, 4x0 y Milwaukee al Indianapolis, 8x6.

De la Liga del Sur

Ayer no hubo "electricidad" en los juegos del circuito de la Liga del Sur, y prueba está en que el Little Rock, por no perder la costumbre perdió con el Nashville, 9x8; menos mal que hizo resistencia. El New Orleans le dió los nueve ceros al Birmigham por siete carreras; el Memphis cogió los mangos bajitos con el Chattanooga, 12x3 y el Mobila le ganó al Atlanta 2x0.

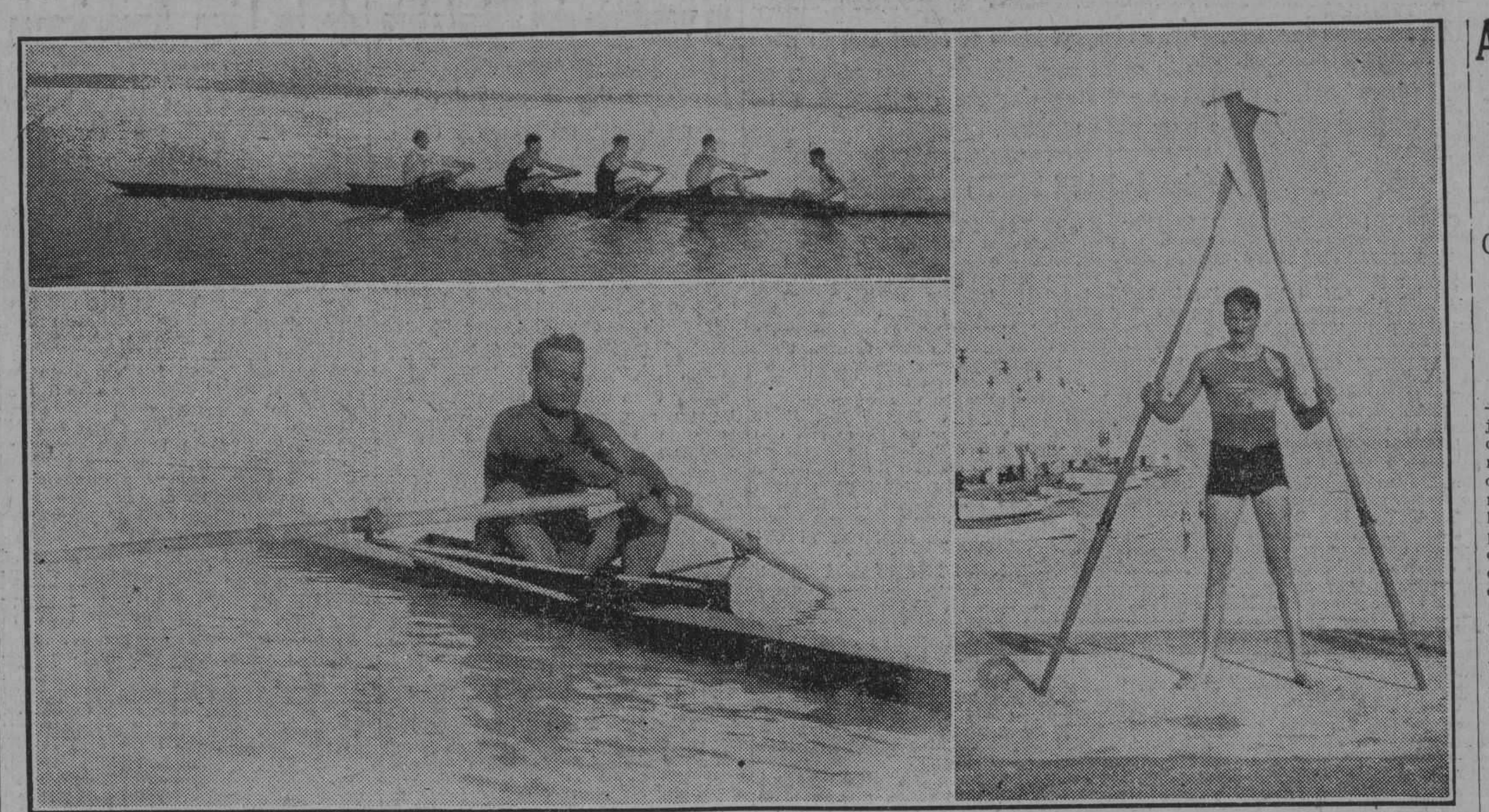

En la parte superior la tripulación senior de cuatro remos del Cienfuegos Yacht Club que remará mañana en opción al trofeo de la bandera blanca y verde. Abajo aparece en un single scull el Comodoro del Club Náutico de Varadero, Sr. Pedro Lluria, que a pesar de sus 230 libras de peso, 15 más que Harry Wills, rema casi tanto como William Skilton. A la derecha tenemos al insumergible campeón de singles de Cuba, Alberto Nuffer, que defenderá mañana su titulo en aguas de la bahia de Cienfuegos

JOHNNY BUCKLEY, EL MANAGER DE SHARKEY, CREE QUE ESTE PODRA PELEAR CON UZCUDUN ANTES DE QUE LO HAGA CONTRA GENE TUNNEY

Esto es si como se espera, derrota a Jack Dempsey.—El ex-campeón del mundo estuvo muy lento ayer en el training.—Sharkey dedicóse a pasear con su señora por Coney Island. Ya se han vendido $750.000 en entradas para este gran encuentro en el Yankee Stadium.

Mark Koenig, más popularmente conocido por "siemprepifia", aunque este año lo ha hecho a la campana, que reapareció el jueves contra los Indios, disparando par de hits y fildeando como un general en su posición del campo cortó.

NUEVA YORK, julio 15. AP. Debido al excesivo calor y a la creencia de que ya se encuentra en condiciones de lucha, Jack Sharkey dejó hoy el training y se fué de paseo a Coney Island, con su esposa.

Mientras, en el Yankee Stadium comenzaban los trabajos para la colocación del ring y del graderío que contendrá la semana entrante a los 80 mil fanáticos que se espera que acudan a presenciar la pelea Sharkey vs Dempsey el jueves por la noche. Rickard h ainformado que la venta anticipada de billetes ya representa 750 mil pesos.

Johnny Buckey, manager de Sharkey, hablaba hoy de una posible pelea de éste con Paulino Uzcudun el heavy español que hizo antenoche lo que no pudo hacer Jack en octubre de 1926: noquear en 4 rounds a la Pantera Negra, Harry Wills.

Buckey dice que Sharkey está dispuesto a pelear con el vasco en cualquier momento, y que es muy posible que ambos se vean dentro de un ring antes del bout de aquel con Tunney, en septiembre, por el título mundial, siempre que Sharkey, por supuesto, le gane a Dempsey la semana que viene.

White Sulphur Springs, en New York, julio 15. AP. El training de hoy de Jack Dempsey fué muy sencillo: cuatro rounds de boxeo y los consabidos ejercicios de lucha, saco y suiza.

De los cuatro sparrings que boxearon un round cada uno con el ex-campeón, el que más hizo fué Dave Shade, notable peso mediano de California, quien le cruzó la cabeza y el cuerpo con golpes muy rápidos y audaces. Dempsey parecía muy lento hoy.

Stanley Coveleskie, veterano lanzador de los Senadores, que acaba de firmar un contrato con los New York Yankees después de haber sido libertado por el manager Stanley Harris.

Adolfo Luque se descorazonó cuando le dieron un skunk al Cincinnati, con tres hombres en bases en el séptimo inning

Con las almohadillas llenas, Zitzmann bateó un foul a las manos del antesalista Reese; el fotinguero Horace dió un palomón a Hornsby y Critz se quemó como una sota de bastos después de tirarle al tercer strike

NUEVA YORK, julio 15. — (UP). —Al iniciarse el séptimo inning del juego de esta tarde en Polo Grounds con anotación de dos por una carreras a favor del Nueva York, y con Luque pitcheando maravillosamente frente a Burlegh Grimes, Wally Pipp, de los Reds, recibió la base por bolas y Bressler lo envió a tercera con un hit. Grimes dió entonces la base a Curt Walker, llenándose las almohadillas. Parecía que los Reds iban a empatar la anotación, y acaso sacar ventaja. Pero, Bill Zitzmann dió un foul a las manos de Resse en tercera. Horace Ford bateó un palomón a Hornsby y Hughey Critz le tiró en vano al tercer strike. Descoranozó tanto a Luque la pérdida de tan excelente oportunidad, que en el turno al bate de los Gigantes les permitió dos carreras más, perdiendo el desafío por cuatro carreras a una.

La derrota de hoy contuvo la ofensiva victoria de los Reds, quiénes se habían anotado tres victorias consecutivas. De la serie, los Reds han perdido dos juegos y ganado tres, siendo las dos derrotas a manos de Luque, distinguiéndose los Reds por lo mal que batearon en ambos juegos, aunque en los otros tres le dieron como demonios a la pelota. Luque pitcheó hoy fuera de turno para ayudar al debilitado cuerpo de serpentineros de su club. Pete Donohue está fuera de juego con una pierna lastimada, y los Reds se vieron frente a este dilema: o pone ra Luque en el box o correr una aventura con Ray Kolp, pitcher emergente.

Eddy Roush fué esta tarde la desgracia de Luque a quien bateó dos two-baggers y un single. La derrota de hoy es la cuarta consecutiva de Luque. Hasta ahora ha ganado cuatro juegos y perdido ocho.

Grimes contribuyó con tres singles al ataque de los Gigantes.

Anotación:

	C.	H.	E.
Cincinnati	1	4	?
New York	4	10	0

Baterías: Luque y Hargrave, Sukeforth; Grimes y Taylor.

El score de Luque y de Hornsby:

	V.	C.	H.	O.	A.	E.
Luque	3	0	0	0	3	1
Hornsby	3	0	0	3	2	0

Bill Blades, joven outfielder de los Cardenales, que después de haber descansado en la temporada de 1926, ha vuelto al juego diario, siendo actualmente uno de los hitters más peligrosos que tienen los campeones.

LOS JUEGOS DE TENNIS SUSPENDIDOS OTRA VEZ

TORONTO, Julio 15. (A. P.)—Los matches entre Canadá y Cuba por la Copa Davis que habían de celebrarse hoy, se aplazaron nuevamente a causa de la lluvia.

Barrieron los Browns

SAN LUIS, julio 15.—(AP).—La acumulación de hits y el excelente corrido de bases le dió hoy la victoria al San Luis Browns sobre el Boston Red Sox, con anotación de tres por dos, anotándose así los Browns toda la Serie.

El San Luis hizo todas sus carreras en el cuarto inning con dos transferencias dos singles y un doble, ayudado por un doble robo y un error de los Sox.

Anotación por entradas, hits y errores:

				C.	H.	E.
BOSTON	000	100	010	2	7	1
ST. LOUIS	000	300	00x	3	6	3

Harris, Wiltse y Harley, Hofmann, Vangilder y O.Neill.

Mañana en Almendares

Mañana por la mañana se enfrentarán los dos toros: La Corona y El Crédito

Mañana domingo por la mañana, a las nueve y media, se celebrará un match en los terrenos de Almendares Park en opción al Campeonato de los Tabaqueros entre los dos clubs toros del circuito, La Corona y El Crédito. Para este match reina un entusiasmo indescriptible, pues se espera que los coronistas sigan su marcha triunfal, a pesar de enfrentarse con las "Panteras".

El lunes jugará el Partagás—que no será toro hasta que eno le gane a La Corona—con la Gloria Cubana.

Haciendo Siete Carreras en los dos Ultimos Innings los Yankees Derrotan a los Indios

Un tubey de Meusel produjo la carrera del empate y luego el bateador hizo la carrera decisiva al dar un hit el torpedero Koening

CLEVELAND, julio 15 (A. P.)—Los Yankees ganaron una batalla con score de diez a nueve sobre los Indios hoy, haciendo un rally de tres carreras en el octavo inning y otro rally de cuatro en el noveno, con los que vencieron la ventaja de seis carreras que les llevaba el Cleveland.

George Uhle explotó en el box al dar la base a Morehart y a Ruth, en el octavo, siguiendo un single de Gehrig. Aquí le reemplazó Buckeye y este gran pitcher zurdo fué también noqueado en el próximo episodio, sucediéndole Hudlin. Un double de Meusel fué el que causó la carrera del empate en el noveno y con un single de Koenig anotó Meusel la carrera que decidió la batalla.

NEW YORK

	V.	C.	H.	O.	A.	E.
Combs cf.	4	2	1	2	0	0
Morehart 2b.	3	1	2	5	5	0
Lazzeri 2b.	1	1	1	0	0	0
Ruth rf.	2	2	1	2	0	1
Gehrig 1b.	4	1	2	12	1	0
Meusel lf.	5	1	3	3	0	0
Koenig ss.	5	0	3	0	4	0
Dugan 3b.	4	0	0	1	4	1
Collins c.	4	1	1	1	1	0
Hoyt p.	1	0	0	0	0	0
Pipgras p.	0	0	0	1	0	0
Thomas p.	0	0	0	0	1	0
Shawkey p.	0	0	0	0	1	0
Durst (1)	0	0	0	0	0	0
Paschal (2)	1	1	1	0	0	0
Totales	34	10	15	27	17	2

(1) Bateó por Pipgras en el 7o.
(2) Bateó por Thomas en el 9o.

CLEVELAND

	V.	C.	H.	O.	A.	E.
Jamieson lf.	5	0	2	3	0	0
Spurgeon 2b.	3	1	1	3	2	0
Summa rf.	4	1	2	1	0	0
Burns 1b.	5	3	2	11	0	0
J. Sewell ss.	4	0	1	5	5	0
L. Sewell c.	4	1	1	0	3	0
Eichrodt cf.	4	0	0	2	1	0
Lutzke 3b.	4	1	1	2	5	0
Uhle p.	3	2	2	0	1	0
Buckeye p.	1	0	0	0	0	0
Hudlin p.	0	0	0	0	0	0
Totales	37	9	12	27	17	0

Anotación por entradas:

New York	002	010	034	10
Cleveland	010	221	300	9

SUMARIO: Two base hits: Collins, Combs, Morehart, Meusel 2; Paschal, Burns, Summa, L. Sewell. Three base hit: Uhle. Home run: Burns. Stolen base: Lazzeri. Sacrifices: Hoyt, Gehrig, Spurgeon 2. Double plays: Dugan, Koenig y Morehart; J. Sewell, Spurgeon y Burns. Quedados en bases: New York 5; Cleveland 4. Bases por bolas: Thomas 1; Uhle 5; Buckeye 1. Hits: Hoyt 8 en 4.1|3; Pipgras 1 en 1.2|3; Thomas 2 en 2; Shawkey 1 en 1; Buckeye 4 en 1.2|3; Uhle 10 en 7. (Salió sin out en el 8o.) Hudlin 1 en 1. Wild pitches: Pipgras, Uhle. Pitcher ganador: Thomas. Pitcher perdedor: Buckeye. Umpires: Rowland, Van Graflan y Connolly. Tiempo 2:07.

RESULTADOS DE LOS JUEGOS DE AYER EN LAS GRANDES LIGAS

LIGA NACIONAL

New York, 4; Cincinnati, 1.
Pittsburgh, 5; Brooklyn, 2.
Chicago, 9; Boston, 6.
San Luis, 9; Filadelfia, 7.

LIGA AMERICANA

Filadelfia, 3; Chicago, 1.
Filadelfia, 13; Chicago, 10.
New York, 10; Cleveland, 9.
San Luis, 3; Boston, 2.
El double-header de Washington y Detroit, suspendido por lluvia.

ESTADO DE LOS CLUBS

LIGA NACIONAL

	Chicago	Pittsburgh	San Luis	New York	Brooklyn	Filadelfia	Boston	Cincinnati	Ganados	Average
Chi.	x	9	6	5	9	4	8	11	52	642
Pitts.	8	x	10	6	6	3	4	11	48	632
S. L.	7	6	x	4	4	8	6	12	47	850
N. Y.	1	2	5	x	8	8	13	7	44	518
Brrok.	0	5	2	9	x	10	7	5	38	469
Fila.	4	2	3	6	8	x	5	4	32	400
Bost.	3	1	5	6	7	6	x	4	29	382
Cinci.	6	3	3	5	1	9	4	x	31	478
Pdos.	29	28	34	41	43	48	47	51		

LIGA AMERICANA

	New York	Washington	Chicago	Detroit	Filadelfia	San Luis	Cleveland	Boston	Ganados	Average
N. Y.	x	8	12	7	5	7	7	14	60	706
Wash.	7	x	7	5	3	2	10	13	47	580
Fila.	6	9	x	4	8	7	2	10	46	543
Det.	4	5	2	x	7	8	12	6	44	543
Chi.	2	3	5	9	x	13	6	8	46	535
S. L.	0	4	4	3	6	x	8	10	35	432
Clev.	4	2	4	7	8	8	x	2	35	417
Bost.	2	3	4	2	4	0	4	x	19	232
Pdos.	25	34	38	37	40	46	49	63		

JUEGOS PARA HOY

LIGA NACIONAL

San Luis al Brooklyn.
Chicago al New York.
Cincinnati al Boston.
Pittsburgh al Filadelfia.

LIGA AMERICANA

Boston al Cleveland.
New York al San Luis.
Filadelfia al Detroit.
Washington al Chicago.

¡A Cienfuegos!... ¡A Cienfuegos!

Cuando los lectores de estas "mal pergeñadas..." como decía el inolvidable Víctor Muñoz, fijen su atención en ellas, ya el autor estará pisando tierra cienfueguera, pues esta crónica volantona y con algunas reminiscencias de las justas de remos celebradas el año último en Revienta Cordeles, es hecha la víspera de la partida.

Espero exclamar al llegar a Cienfuegos como el personaje de la zarzuela española "La Bruja"... "todo está igual, parece que fué ayer el día en que partí... Figueredo acá... Montalvo allí..." A todos mis buenos y simpáticos amigos espero encontrarlos sanos y salvos, pues, que yo sepa, por Cienfuegos no pasó el ciclón de octubre que tan "populares" nos hizo por todas partes.

Tres grandes impulsos me llevan a la hermosa Perla del Sur, los que enumeraré por orden: primero, abrazar a mis fraternos cienfuegueros. Segundo, informar de las regatas a los lectores de estas páginas deportivas que tienen la bondadosa paciencia de leerme uno y otro día; y, tercero y último, comer mangos, cogerlos bajito como a mí me gusta hacerlo, ya que no voy a ser distinto a los demás, ¿a quién no le gusta coger los mangos bajitos? Me llevo una jaba para traerlos, pues tengo algunos encarguitos, sobre todo uno, el de José María Herrero, secretario particular del Director de este gran rotativo, la bondad y la hidalguía en pasta. Ya le he dicho a José María que me he de trepar en las ramas más altas para escogerle los mejores, él se merece ese esfuerzo mío. Lo malo es que los quiere que ya estén "picaos" de pájaro, lo que significa una gran dulzura de la pulpa y también una avanzada madurez, y como los he de tener algunos días dentro de la jaba antes de entregárselos, héteme aquí que no sé què hacer; me parece que los voy a coger pintoncitos, así tienen tiempo de ir madurando en la jaba...

Rafael Posso, presidente de la Federación de Remos, el alma mater de los sports de agua en la Habana y sus cercanías, a quien pedí su opinión del resultado probable de las regatas de cuatro en Cienfuegos, me declaró que esta vez "la caña está a tres trozos", que de la capital han salido algunos crews "toros" que no dirán la última palabra hasta que suene el disparo de llegada y que los Ases del Músculo tienen en su poder el mayor acopio de remeros de una calidad insuperable...

He aquí algo de lo que informé en mi pasada visita a Cienfuegos, lo que servirá sin duda para refrescar la memoria de los que presenciaron esos eventos de remos y así hacer cálculos y comparaciones con lo que pueda ocurrir y ocurra esta vez. Me refiero al sábado 18 de julio de 1926. En la regata de segundas tripulaciones compitieron seis crews, las competencias más nutridas de segundones que se han realizado en Cuba desde que don Cristóbal la llamó "la más fermosa..." siendo el resultado en el orden siguiente:

Habana Yacht Club.
Cienfuegos.
Vedado Tennis.
Universidad.
Cazadores.
Varadero.

Al remero del Vedado, Mañas, se le rompió la orquilla durante la regata, percance que contribuyó grandemente a no ocupar el Vedado uno de los dos primeros lugares. Y los remeros del Náutico de Varadero, pese a la supervisión que el coach Mr. Schultz ejercía sobre ellos, se les fué al suelo la canoa en los momentos de sacarla de la casa bote, sufriendo tal rotura que le imposibilitó para competir debidamente.

AL DIA SIGUIENTE

...y llegaron los claros del nuevo día (domingo 19 de julio) y con ellos las esperanzas de triunfar renacieron con más vigor en el pecho de los atletas, cada tripulación se creía vencedora antes de dirigirse a la línea de arrancada. Hojeando la colección del DIARIO, extraigo lo siguiente, lo más esencial del telegrama que envié desde Cienfuegos dando cuenta del resultado de la regata.

"Pasemos ahora a decir cómo fué la victoria de la canoa color de cielo. De tierra a mar fueron colocados los contendientes en este orden: Cienfuegos, Varadero, Policía, Yacht Club, Vedado, Universidad, Náutico y Cazadores. Se dió la señal de arrancada, la que fué perfecta, moviéndose todos completamente aparejados hasta que, a los cien metros de recorrido, se adelantaron Habana Yacht Club y el Vedado, dejando al Cienfuegos y a la Universidad discutiendo el tercer lugar. Las canoas rivales continuaron su marcha, estando el Yacht siempre una o dos canoas delante de la del Vedado; pero a doscientos metros de la meta se vió cómo el Vedado "picaba", levantaba su boga y con nuevo vigor se impulsaba hacia adelante hasta pasar a los Ases del Músculo. Idéntica maniobra fué ésta a la que realizaron en la competencia de juniors, pero aquí tuvieron que picar más, pues venían remando a 35 y levantaron hasta 39. Tenían los victoriosos un acopio de reservas espantoso. El Habana Yacht Club no se rindió sin presentar batalla, pero pese al magnífico esfuerzo de sus remeros, no le fué posible alcanzar al Vedado, que pasó por la línea de la meta con media canoa de ventaja, mejorando el record de esa distancia en aguas de Revienta Cordeles, haciéndolo en cinco minutos, veinticinco segundos y un quinto, o sea un quinto de segundo más rápido que el año anterior, en el que tenían a su favor una fuerte corriente que hoy no había.

El orden de llegada fué el siguiente:

Vedado Tennis.
Habana Yacht Club.
Cienfuegos.
Universidad.
Policía.
Cazadores.
Varadero.

Antes de esta regata de cuatro remos por la copa Cienfuegos Yacht Club, se efectuó la de single scull entre Policía, Cienfuegos y Universidad, ganando la embarcación del Cienfuegos, con Nuffer, por veinte largos de canoas sobre Lafourcade, quedando el bolshevique Sicre en casa de Bigote. Nuffer hizo el recorrido en seis minutos, dos segundos y cuatro quintos.

Bueno es tener presente todos estos datos históricos que dejo anotados, por lo que pudieran servir a los fanáticos, según dejo dicho en párrafos anteriores. Y como últimas líneas antes de salir para la hermosa Perla del Sur, diré (esto es desde la misma Estación Central) que el tren de las diez y media salió abarrotado, y que para el de las doce y media, el extraordinario, no se donde se va a meter la gente, dicho así, sin rodeos, pues esto parece Almendares Park en el Día de la Raza... no se puede andar por la estación. Y todavía quedan los trenes de mañana sábado para los que sirven los boletines de "pan grande" es decir los de a menos de la mitad del precio ordinario.

Tan pronto llegue a Cienfuegos comenzaré mi labor informativa, que será por telégrafo, sin que me quede nada de interés que deje de comunicar a mis lectores.

Guillermo Pí.

En la Liga del Este

El Springfield tuvo un buen día hoy y le ganó los dos juegos al Hartford, 7x3 y 12x3; ambos teams batearon igual cantidad de hits en los dos juegos. El Albary venció al Providence, 4x1; Waterbury al New Haven, 4x3 y Pittsfield al Bridgeport 7 por 5.

Liga Internacional

Un solo juego se efectuó ayer en la Liga Internacional y fué entre Jersey City y Buffalo que estuvieron luchando durante diez innings, ganando el Buffalo con score de 3x2. Los demás juegos se suspendieron por lluvia.

No se celebró junta anoche en la F. O. F. A.

Pero se reunirán hoy a las ocho y media de la mañana en el Gobierno de la Provincia

Para anoche estaba convocada una junta extraordinaria en la Federación Occidental, pero según nos informaron, el presidente p. s. r. se negó a celebrarla porque no se había convocado con veinticuatro horas de anticipo según lo determina el reglamento de la F. O. F. A. En vista de ese alegato, el Delegado del Gobierno de la Provincia, dijo que había necesidad de solucionar el asunto antes del domingo y a ese fin dejó citados a todos los federativos para una reunión que se celebrará hoy a las ocho y media de la mañana en el Gobierno de la Provincia.

El asunto en cuestión es que el Fortuna, no acepta la multa impuesta a un jugador por agresión en el campo del juego.

DIARIO DE LA MARINA

CONCURSO SERIE MUNDIAL DE BASE BALL

CUPON-PROGRAMA

DE LOS JUEGOS QUE SE CELEBRARAN EL SABADO 23 DE JULIO

LIGA NACIONAL		LIGA AMERICANA	
PITTSBURGH	☐	WASHINGTON	☐
en		en	
BOSTON	☐	SAN LUIS	☐
CINCINNATI	☐	FILADELFIA	☐
en		en	
BROOKLYN	☐	CLEVELAND	☐
CHICAGO	☐	NEW YORK	☐
en		en	
FILADELFIA	☐	CHICAGO	☐
SAN LUIS	☐	BOSTON	☐
en		en	
NEW YORK	☐	DETROIT	☐

Señale con una cruz las casillas de los Clubs que usted estime deben resultar vencedores.

NOMBRE Y DOMICILIO DEL CONCURSANTE

Sr...
Calle.................................. Nº........
Ciudad o Pueblo..................................

Se suplica nombre, dos apellidos y letra clara.

M.E.C.D. 2016

GANARON AYER UN DOBLE JUEGO LOS "ATLETICOS" AL CHICAGO

BOTTOMLEY BATEO DOS HITS, UN TUBEY, UN TRIBEY Y UN JONRON CON 5 VECES AL BATE

NOTAS DEL DIAMANTE

Los Yankees siempre han tenido su "hilera de asesinos".—Ruth, Gehrig, Meusel y Lazzari sustituyen a Baker, Bodie, Pipp y Del Pratt.—Una carta de Ty Cobb a Roger Honrsby, donde se habla de la epidemia de jonrones que atravesamos.—Las selecciones de Monitor. — Joe McCarthy piensa ya en la serie mundial.

(Por PEDRO GALIANA)

Hace algunos años, los Yankees presentaron a la Liga Americana un line up brutal donde figuraban Frank Baker, Wally Pipp, Ping Bodie y Derril Del Pratt, como tercero, cuarto, quinto y sexto en el orden al bat. Este cuarteto inspiró tal terror a los pitchers contrarios, que fué bautizado con el nombre de "hilera de asesinos", creyéndose por los críticos de ese entonces, que jamás se había reunido en el baseball un conjunto tan formidable en el slugging.

En el curso de los años, el dueño de los Yankees ha tratado de mantener siempre esa reputación de batting power, y esto hizo posible la compra del famoso Babe Ruth y otros buenos jonroneros que han llenado a satisfacción su cometido, manteniendo latente el calificativo de "asesinos de pitchers", gracias al poder natural que tienen en su batting.

Algunas generaciones baseboleras han pasado, pero los Yankees siguen siendo la "hilera de asesinos", y de la misma manera que hace diez años Baker, Pipp, Bodie y Del Pratt inspiraban miedo a los pitchers enemigos, hoy en día el cuarteto formado por Ruth, Gehrig, Meusel y Lazzeri mantiene sobresaltados a los sufridos lanzadores que figuran actualmente en los distintos clubs de la Liga Americana.

Según la crítica americana, la historia del baseball jamás ha conocido un cuarteto de sluggers tan notables como éste que en la presente temporada ocupa los turnos tercero, cuarto, quinto y sexto en el orden al bat de la novena de los Yankees.

Ruth, considerado por todos como el bateador más fuerte de la época, es la figura más importante del grupo, siendo el más capacitado para enviar la pelota hacia las gradas cuando se la pasan por el home. Gehrig su rival de estos días, ha obtenido un éxito brutal siguiendo sus enseñanzas, y actualmente discute con éste los honores del hitting, con más de veinte y ocho cuadrangulares a su haber. Meusel, sin ocupar un buen puesto entre los primeros jonroneros de la Liga, está bateando con mucha oportunidad, figurando entre los cinco primeros bateadores, así como entre los players que más tubeyes y tribeyes han producido en lo que se ha jugado de la temporada. Por último, Lazzeri, con sólo año y medio de experiencia, ha pasado a la primera línea entre los grandes sluggers de la época y sigue a Ruth y Gehrig en el departamento de los homers, con más de quince películas en lo que va de la campaña.

El año pasado, Tony disparó diez y ocho jonrones en la season, haciéndose respetar de los pitcher enemigos por su facilidad de confeccionarlos. El joven infielder es un player de regular estatura y luce aparentemente sin condiciones para enviar la bola a gran distancia, pero posee par de muñecas estupendas y esto le ayuda mucho a disfrazar de "bobas" cuantas curvas le pasen por el plate.

Estos cuatro "niños" han bateado ya más de setenta jonrones, lo cual quiere decir que si mantienen ese paso, terminarán la campaña con más de ciento veinte estacazos, hazaña que rompería todos los records existentes en la historia del base ball.

Tratando este mismo tema de los jonrones que continuamente disparan los Yankees, ha dicho Ty Cobb en una carta que recientemente le enviara a Roger Honrsby, por medio de su sección "Says Mr. Cobb to Mr. Honrsby", que aparece todos los domingos, en el New York American.

"Espero que en tu Liga, lo mismo que en la misma, el tópico principal resulte el duelo de home runs que están sosteniendo Babe Ruth y Columbia Gehrig, en la presente campaña.

"En mi opinión particular, este duelo afectará mucho al base ball en futuras temporadas, pues matará por completo el uso del pase intencional, que últimamente se había convertido en epidemia. Antes, había razón para otorgar muchas bases por bolas al Bambino, pero ahora, viniendo Gehrig detrás, me parece que no hay porqué aventurarse en esa jugada peligrosa."

"Hace temporadas, consideré una buena táctica, y siempre la usé mientras fuí manager del Detroit, el pasar intencionalmente a Babe Ruth para trabajar a Pipp o a Meusel que le seguían en turno. Ahora, la cosa es diferente, y el pitcher que se arriesgue dándole la base a Ruth, se expone a que Gehrig meta dos carreras con un batazo cuadrangular. Hay que pasar la pelota por el home y buscar la manera de que esos dos sluggers no puedan enredarse con la bola. Esto dará buen resultado, pues el día que un pitcher venga con control y los domine dos veces seguidas, sus compañeros se crecerán un poco, y los Yankees tendrán que jugar mucho para vencer."

"Ha sido una suerte muy grande del Col. Ruppert el encontrar un player que pueda imitar con tanta frecuencia al Bambino. Así, su novena luce mucho más fuerte que otros años, y tiene además un hombre que ocupará el sitial de Ruth cuando éste dé muestras de estar en decadencia. Hoy en día, el tema de todas las conversaciones en nuestro circuito es este chico Gehrig, que apesar de tener solo dos años en las Mayores, es más popular que el mismo Ruth. Yo creo, Roger, que ustedes estarán al corriente de sus hazañas, por tanto, resulta tonto que te cuente el efecto que nos ha causado sus contínuos mameyazos.

"Esto de batear jonrones, sinceramente, me llama muy poco la atención. El público, desde luego, se vuelve loco cuando un player envía la bola hacia las gradas. Yo soy todo lo contrario, y aunque siempre me gusta que mis compañeros bateen homers en sus excursiones al plate, creo mucho más científico el colocar la bola en un campo donde resulte imposible la realización del out.

"Yo repito hoy, lo que contínuamente he dicho en la Liga Americana: "un player que sepa colocar la pelota es siempre más útil que un jonronero, por muy poderoso que éste sea." Cuando yo ingresé en las Mayores, mi mayor anhelo fué siempre el convertir un hit en tubey, robarme las bases o el anotar desde primera cuando mis compañeros bateaban un hit corto hacia el outfielder. En ese entonces, el player que realizaba una jugada de esa clase merecía el aplauso de los fanáticos. Hoy, el que no batee de home run está considerado como una medianía en el base ball. Todo se debe al duelo que sostienen el Bambino y Columbia Lou.

"Hablando de los Atléticos, te diré que a pesar de la ventaja de los Yankees, no nos sentimos derrotados. Nosotros esperamos aumentar nuestro hitting en los finales de la campaña, y como entonces los Yankees habrán disminuido su ataque, (yo creo imposible que Ruth, Gehrig y los demás mantengan su batting actual), la cosa se pondrá más interesante, y tendremos algún chance de conquistar.

"Los Atléticos no se sienten derrotados, y lucharán hasta que matemáticamente estén descartados. De eso puedes tener la completa seguridad. No es que sea optimista, Roger. Tenemos novena para dar la zatauaprrota cmfwypdon.m ..L UYP batalla y la daremos de cualquier manera. Ya lo verás.

Sinceramente,

TY COBB.

"Monitor" en "The World" de New Yor, hace diariamente unas selecciones sobre los posibles ganadores del día en los juegos de las Ligas Mayores, y he observado, que siempre dá a los Yankees como ganadores. ¿Creerá acaso el viejo periodista que la tribu de Huggins no tiene derecho a perder un solo juego en la presente temporada?

Yo creo sinceramente, que eso es pensar con demasiado fanatismo. Los Yankees, claro está, poseen un conjunto extraordinario, posiblemente el mejor que hay en las Mayores, pero, no tanto para que se le considere invencibles. Hay que recordar que los demás clubs tienen pitchers que saben "jorobarla" a la hora precisa, y managers que saben lo suficiente para anular en cualquier momento a la famosa "hilera de asesinos".

Joe McCarthy, el manager de los Zorros, está pensando en el futuro. El cree segura su victoria en la Liga Nacional y ha comisionado a un representante de los Cubs para que estudie detenidamente las debilidades de los Yankees, que según su criterio, —y el de los fanáticos también,— serán sus contricantes en la serie mundial del próximo mes de Octubre.

Hace pocos días, un periodista preguntó al entusiasta director de los Cubs:

"¿Cree usted que sus Zorros vencerán a los Cardenales?"

"Yo no me ocupo de eso, —fué su respuesta. "A mí lo que me interesa saber son las debilidades de los Yankees. Y créame, ya he aprendido bastante sobre el particular. Vea sinó: a Gehrig lo mata las curvas lentas, metidas al cuerpo. Al Bambino, más lentas aún y si hay hombres en las bases, lo mejor es pasarlo a la inicial. Meusel muere fácilmente con curvas hacia afuera. Lazzeri se vuelve loco con las bolas rápidas, altas y adentro."

"De los pitchers, —continuó diciendo,— solo le temo al jovencito Hoyt. Shocker será apaleado, lo mismo que el viejo Ruether. Pennock quizás haga algo, pero está pitcheando bastante mal. De Moore no sé nada. Es un hombre nuevo y posiblemente no recibirá un chance oficial de Miller Huggins. Nuestro triunfo será de los seguros. Somos más rápidos que ellos y fildeamos mucho más. Batting? Oh! Eso no me asusta, pues tengo algunos pitchers que saben pasar la pelota donde la "hilera de asesinos" resulte totalmente dominada."

Quizás McCarthy tenga razón, pero, aparte de que me parece muy prematuro sus cálculos sobre la serie mundial, —pues no creo que sean los Cubs los representantes de la Liga Nacional,— tampoco le conviene pronosticar victorias sobre los Yankees habida cuenta el calibre estupendo que éstos vienen demostrando.

Babe Ruth recomienda a los players de Base-Ball que no traten de imitarle

"El verdadero bateador—dice el Bambino—es aquel que se para en el home plate con la única intención de poner la bola en juego".—Los players que tratan siempre de llevarse a un outfield resultan de muy poca utilidad.

(Crónica de BABE RUTH)

CLEVELAND, Julio de 1927.—(Por correo).—Amigos míos, he aquí un "tip" que les doy a los que se dedican al base ball.

No traten nunca de enviar la pelota sobre las gradas ni tampoco de llevarse a un outfielder con un batazo de cuatro esquinas. Los jonrones son muy populares, pues le dan al bateador una buena reputación como terror de los pitchers, pero en la práctica resulta sumamente funesto el tratar de botar siempre la pelota. Tengo la seguridad de que noventa y nueve bateadores de cada cien, se anulan ellos mismos tratando de imitar los batazos que Gehrig y yo, damos con frecuencia.

Para mí, el verdadero bateador es aquel que se para en el home con la sola intención de singlear, o blende poner la bola en juego para provocar el error o la marfilada del enemigo. No hay necesidad de enviar la pelota a las gradas para hacerse respetar de los lanzadores contrarios!

En lo que a mí respecta, puede decirles que el jonronear me ha ayudado mucho, a ganar la posición que hoy tengo en el base ball, dándome además, la oportunidad de obtener el mejor sueldo que se paga en las Grandes Ligas, pero esto no quiere decir que todos deben imitarme. Yo pertenezco a otra clase de hitters y el que trate de imitarme, irá al fracaso si no tiene algunas condiciones naturales que le ayuden.

Cuando ustedes quiera nseñalar un bateador peligroso, nunca me pongan como ejemplo. Antes están Ty Cobb, Eddie Collins y Joe Sewell, que son hermosos ejemplos de lo que significa el hitting en el base ball. Para mí, este trío representa el verdadero tipo del bateador.

Cuando los Yankees contrataron mis servicios, lo hicieron con intención de que bateara muchos jonrones para ellos. Esto me obliga a tirarle fuertemente a todas las bolas, buscando siempre el esperado home run. Pero, si Ruppert me dejara en amplia libertad en el hitting, o mejor dicho, si yo pudiera dedicarme solamente a la confección de hits, téngan la completa seguridad de que mi primer trabajo sería imitar el "swing" de Ty Cobb, Collins o Joe Sewell. Posiblemente no reuniría tantos jonrones como ahora, pero, con toda seguridad aumentaría mi batting personal en más de cincuenta puntos durante una temporada.

Es muy bonito, sensacional si se quiere, el disparar un home run con tres en bases o decidir un duelo de pitchers enviando la pelota hacia las gradas, pero más científico resulta colocar una bola sobre el infield, y estó es lo que deben procurar los muchachos que se dediquen al base ball.

El verdadero hitter no produce jonrones. Al contrario, siempre procura poner la bola en juego, y observen que raras veces sale ponchado. Hombres como Sewell, Collins y Ty Cobb, merecen que se les imite en su labor, pues son hoy en día, los bateadores más naturales que hay en las Mayores, y los que saben perfectamente en qué consiste el dirigir a distintos campos las curvas y rectas que les pitcheen.

Los home runs son muy bonitos, y, desde luego, ayudan mucho a la conquista de un juego, pero el hombre que produzca 15 o más jonrones en una temporada, no es realmente un bateador. Yo considero más bien como tal, al player que procure batear dos singles de cada cuatro veces que se pare en el home plate, pues resulta más peligroso a los ojos del contrario y más útil a la novena donde juega.

Ya lo saben, muchachos. No imiten nunca a Babe Ruth, el jonronero de los Yankees. Dediquen mejor su tiempo al estudio de los hits científicos que diariamente confeccionan players como Joe Sewell, Eddie Collins y Ty Cobb, pues así llegarán muy lejos en el base ball. De lo contrario, fracasarán irremisiblemente.

Vencieron los Piratas

Joe Dawson dejó a los bateadores del Brooklyn en cinco hits

BROOKLYN, julio 15. — (AP). — El Pittsburgh Piratas ganó hoy el tercer juego, de cuatro desafíos, con el Brooklyn, cinco por dos, Joe Dawson dejó a los Robins en cinco hits. Granham dirigió el ataque de los Piratas, 13 hits anotándose en su score tres singles. Flowers bateó un home run por el Brooklyn.

Anotación por entradas, hits y errores:

	C.	H.	E.
Pittsburgh . .	112 001 000	5	13	1
Brooklyn . . .	000 010 010	2	5	1

Dawson y Spencer; Elliott, McWeeny y Hargreaves.

Liga Inter-social

Los juegos señalados para el domingo en opción al campeonato de base ball inter-social amateur, son los siguientes.

En Ferroviaro: por la mañana, a las nueve, San Carlos vs. Hermanos Maristas. Por la tarde, a la una y media, Atlético de Lawton vs. Vasallo y Barinaga. A las cuatro, Centro Andaluz vs. Deportivo de Comunicaciones. Los Umpires serán: Cabrera y Mendoza.

En Víbora Park: A la una y media, Areca vs. Cuban Telephone y a las cuatro menos cuarto "Havana Central con los muchachos del Centro de Dependientes.

Los Umpires serán Tatica Campos y Menéndez.

Almanaque Deportivo

1927 JULIO 16 1927

HOY HACE UN AÑO QUE. . .

—Los Atléticos de Connie Mack derrotaron al St. Luis Browns en un doble header; 3x2, el primer juego, pitcheando Ehmke vs Ballou y 5x4 el segundo, pitcheando Rommel contra Giard y Vangilder.

—Los Piratas le hicieron siete carreras al Boston Braves en el segundo innings de un match que celebraron, interviniendo en el rally un home run de Rhyne con dos en bases y un triple de Paul Waner.

—El Boston Americano se "salió del picao", derrotando al Chicago con anotación de 15x3, disparando 17 hits en el encuentro.

COLOMBOFILIA

Una cosa es usar la pluma para entrar en discusiones destempladas, cuyo único fin sea desfogar rencorosa bilis, y otra, muy distinta, es para desarrollar una polémica amigable, de reposada calma, de fines educativos y con miras hacia la enseñanza. Entre las dos tendencias existe un infinito: la primera es el vendaval rugiente, que destruye todo cuanto encuentra; la segunda es el céfiro que acaricia todo lo más delicado y bello de la Naturaleza: las flores del saber, las que con su fragancia y hermosura embalsaman y adornan el altar de la Madre Ciencia.

En un magnífico artículo sobre Colombofilia—como todos los suyos—, el doctor Félix Suárez Garro, nuestro indiscutible maestro, con la modestia que le es peculiar, clama, ruega, suplica, hasta llega a pedir con fervor a los colombófilos cubanos, que para nutrir los endebles conocimientos que hasta nuestros días poseemos en materia tan difícil se dignen contestarle sus interrogaciones; no para beneficio propio, sino para bien del sport colombófilo.

Dada la época en que nos vemos obligados por las circunstancias a comenzar el período de crías, estimo, en principio, como un gran error el sacar pichones después de haber ultimado el mes de marzo. Los productos de abril en adelante, vistos al través de mis lentes, son propicios a contraer numerosas enfermedades por dos causas esenciales: el agotamiento de los progenitores por efecto de las continuadas crías, y la humedad que en mayor o menor grado produce en esos meses la estación de las lluvias.

Si los padres, extenuados, no atienden como es debido a los pichones en su alimentación, el desarrollo de éstos no será perfecto; siendo bien sabido que todo ser débil es propenso a adquirir enfermedades. Si el palomar donde habitan nuestras mensajeras no está acondicionado para que las lluvias no penetren en el interior, y se da el caso que en los primeros dos meses de vida los pichones duermen sobre una superficie húmeda, irremisiblemente sucumbirán azotados por el sinnúmero de enfermedades que en esa edad son propensos a adquirir.

Colombófilos: no ya solamente por el respeto y la cortesía que le debemos al doctor Suárez Garro, sino por egoísmo propio, estamos obligados a contestarle al gran maestro.

Gustavo PARAJON

GRANDE
INYECCION "G" GRANDE
Cura de 1 a 5 días las enfermedades secretas por antiguas que sean, sin molestia alguna.
ES PREVENTIVA Y CURATIVA

En un buen final, los Cardenales anularon la ventaja del Filadelfia

Jim Bottomley disparó dos hits, un tubey, un tribey y un cuadrangular

FILADELFIA, julio 15. — (A. P). — El San Luis Cardenales bateó hoy más que los Phillies, ganando un juego en que los sluggers hicieron lo que les plugo, con score de 9 por 7. Los campeones del mundo anotaron mucho en los últimos cinco innings, anulando una ventaja de seis carreras que les llevaban sus adversarios. Jim Bottomley tuvo un gran día al bat, bateando dos singles, un doble, un tribey y un home run, lo que le significó un average perfecto.

	C.	H.	E.
St. Louis . . .	000 014 121	9	15	4
Philadephia .	202 2030 000	7	10	2

McGraw, H. Bell, Sherdel y Schulte; Ferguson, Willoughby, Scott, Ulrich y Wilson.

Concurso Provincial de foot-ball, Copa Gonzáles Myass.

Los partidos que se celebrarán mañana, en opción a la vallosa copa González Byass son los que más pasión han despertado entre los fanáticos.

EN REGLA PARK

Los aspirantes al primer puesto, discutirán su valía a las 2 y 30, y son ellos Deportivo Obispo y Juventud Cantabria.

A las 4 y 15 P. Fernández y Bengochea, completarán el programa de la dominical tarde.

El boxeador Mateawich arbitrará estos dos interesantes desafíos.

EN LA POLAR

En la primera tanda, jugarán los "cerveceros" del Deportivo, con los animosos muchachos del Bagatelle.

Para la segunda "escena" de las 4 y 15, están señalados como actores, los defensores del pabellón de la Juventud Mugardesa y Sabadell.

Estos dos partidos, prometen llevar muchos fanáticos al cuadrilátero de los osos cerveceros.

EN EL MARIEL

Correspondele trasladarse al Mariel, a los chicos que "apadrina" Balontip, que son los defensores de la enseña del Casino Español de Batabanó.

Los simpatizadores de los españolistas, preparan una excursión para animar a sus futbolistas, porque de ese desafío depende, el que continuen en el grupo de los "toros".

Mariel y Batabanó jugarán a las 3 de la tarde.

Los Atléticos de Mack pasan al tercer lugar de la Liga Americana

Derrotaron en un double-header a los White Sox del Chicago 3 por 1 y 13 por 10

CHICAGO, julio 15.—(AP).—El Chicago White Sox descendió hoy al quinto lugar de la Liga Americana cuando el Filadelfia Atléticos ganó los dos juegos del double header, con scores de 3 por 1 y 13 por 10. Los Atléticos acumularon sus hits con solo un error de Jacobs, para ganar el primer desafío.

El segundo juego fué un duelo de bateadores en el que se acumularon cuatro home runs, cuatro tribeyes y cuatro tubeyes. Ty Cobb fué el que dió la primera película de cuatro esquinas, con un hombre en base, en inning inicial, siguiéndole Clancy, del Chicago, con otro batazo de la misma clase que encontró las bases llenas. Los scores fueron:

	C.	H.	E.
FILADELFIA .	011 000 000	3	10	1
CHICAGO . . .	000 000 100	1	10	1

Quinn. Grove y Cocharane; Jacoos y Crouse.

Segundo juego:

	C.	H.	E.
FILADELFIA .	210 124 021	13	12	0
CHICAGO . . .	400 022 020	10	10	3

Walberg, Grove, Pate, Rommel y Cochrane, Perkins, Thomas, Saber, Cole Barnabee y McCurdy.

LIGA NACIONAL DE AMATEURS

Los juegos señalados por el schedule oficial para mañana domingo, día 17, son los siguientes:

En Marqueses Field: A primera hora, Vedado Tennis contra Atlético de Cuba y después, Policía contra los Blanqui-negros del Fortuna.

En el Stadium: a la una y media, Habana Yacht Club contra Ferroviario y a segunda hora, Universidad contra Loma Tennis Club.

La entrada a los juegos solo costará cuarenta centavos.

MANUEL Y SHEKLES EN TAMPA

TAMPA, Florida, julio 15. (Especial). Manuel y Shekles pelearon esta noche resultando tablas. Uno de los jueces dió a Manuel ocho rounds, pero le quitaron la ventaja en la decisión.

Joe Pate y Wilcy Moore parecen dispuestos a suceder a Marberry en el trono de los Relief Pitchers de la Liga Americana

El viejo lanzador de los Atléticos, sobre todo, luce en magníficas condiciones para recibir la corona a fin de temporada. — Su trabajo frente a los Yankees le abrió las puertas de la fama

NEW YORK, Julio de 1927. —(Por WILLIAM HENNINGAN). — Fred "Firpo" Marberry, de los Senadores de Washington, está a punto de perder su reinado entre los relief-pitchers de la Liga Americana. El célebre pitcher conquistó la corona en 1924 y 1925, cuando trabajando incansablemente para Stanley Harris, ayudó a éste en la conquista del pennant de esos años.

El año pasado fué derrotado por Joe Pate, de los Atléticos, que realizó mejor labor en su trabajo, y este año parece destinado a sucumbir nuevamente, siendo el propio Pate y Wilcy Moore, de los Yankees, los más indicados para sucederle en el trono. Según se desprende de los records, Moore es el primer relief-pitcher de ambas Ligas, seguido de Joe Pate, mientras Marberry ocupa un modesto tercer lugar.

Mientras Moore obtiene sus contínuas victorias muy ayudado por el poderoso batting de los Yankees, el viejo Joe Pate se muestra sumamente efectivo con los Atléticos, resultando la confianza del manager Connie Mack cuando el team pasa una situación comprometida. Los que le vieron pitchear hace poco contra los Yankees en un doble header celebrado recientemente en el Stadium, saben muy bien lo que decimos.

En uno de esos games, los Yankees tenían la carrera del empate y la victoria en segunda y tercera al iniciarse el noveno inning. Había dos outs y Columbia Lou Gehrig, nuevo terror de los pitchers de la Liga Americana, estaba al bat. Los fanáticos esperaban un batazo brutal que rompiera el juego a los Atléticos, pero Pate, fué enviado al box en sustitución del viejo Quinn y todo se redujo a una tempestad en un vaso de agua.

Pate sabía que Gehrig podía ganar el desafío, pero sin ocuparse de lo que pudiera suceder, le pasó dos "Knuckle ball" que se convirtieron en strikes. Hubo un momento de sensación. Gehrig pidió "time", se retiró del home plate y cambió de bate, como indicando que dispararía el hit de la victoria, pero Pate volvió a repetirle la dosis anterior, y el umpire se vió en la necesidad de cantar el tercer strike, dando por terminado el desafío.

Los fanáticos, que esperaron siempre un buen batazo de Columbia Lou, aplaudieron delirantemente a Pate, comparándolo enseguida con Marberry y Moore, que se consideran los mejores relief-pitcher de las Grandes Ligas.

Pero, no crean ustedes que aquí terminó la proeza del viejo zurdo. En el segundo encuentro del doble header, los Atléticos atacaron duramente a Whaite Hoyt en el séptimo inning y anotaron tres carreras que les permitieron ponerse al frente en el score. Pate fué enviado al box por Connie Mack, para detener el ataque de los Yankees, y nuevamente el viejo se cubrió de gloria dominando fácilmente a bateadores como Ruth, Gehrig, Meusel, Lazzeri y Earl Combs, que están matando a los demás pitchers de la Liga Americana.

Joe ingresó en el Filadelfia después de una brillantísima campaña con el club Fort Worth de la Liga de Texas. Allí logró numerosos triunfos sobre las demás novenas, y logró que Jakie Atz ganara varios pennants consecutivos, no pudiendo pasar a las Mayores por que varios scouts le cogieron miedo a los treinta años que contaba. Algo parecido a lo que sucedió a Wilcy Moore, que fué observado muchas veces por scouts de distintos clubs, siendo rechazado cuando se enteraban que tenía treinta años.

Su "knuckle ball" luce tan efectiva como la que tiraba Rucker, aquel lanzador que tanto brilló en la season de 1916. Se trata de una bola que viene hacia el cuerpo, y cae rápidamente para convertirse en strike. Los que la ven por primera vez, se asustan cuando observan que les viene al cuerpo, como si fuera un clásico dead ball.

En la serie mundial de 1916 Rusker le tiró una "knuckle ball" a Bill Carrigan, de ols Red Sox, y éste se tiró al suelo creyendo que se trataba de un dead ball. Después observó como la pelota cambió de rumbo, convirtiéndose en strike.

Pate tiene una bola parecida, y obtiene con ella tan hermoso resultado que Connie Mack lo tiene para cerrar los juegos apretados. Actualmente lleva dos años en el Filadelfia, pero todavía no ha podido pitchear un juego completo, aunque el año pasado tomó participación en 47 desafíos, con un record de nueve victorias sin derrotas. Marberry, que has ta ese entonces se consideraba el rey de los relief-pitchers, obtuvo 11 victorias y 7 derrotas en 69 desafíos.

Un relief-pitchers es necesario en toda novena que aspire conquistar un campeonato, pues su presencia significa que el manager no tendrá que utilizar los servicios de uno de sus regulares para contener a los contrarios cuando éstos inician un rally en los finales de un game.

Doc Crandall, que todavía está pitcheando, aunque en Ligas de muy poca importancia, estuvo considerado hasta hace poco como el mejor relief-pitcher de las Grandes Ligas. Su trabajo efectivo cuando sustituía a Mathewson, Taylor, Ames y Wiltse en las filas del New York, ha sido motivo de muy buenos comentarios por parte de la crítica. Jamás comenzó un juego, pero casi siempre aparecía en sesenta o setenta encuentros de la temporada.

Actualmente teníamos a Firpo Marberry como rey de los pitchers-tapón en las Mayores, pero Joe Pate y Wilcy Moore están adelantando por momentos, y nada tendría de particular que al terminarse la campaña nos viéramos en la necesidad de anzar el conocido grito de:

El Rey, ha muerto! Viva el nuevo Rey!

Nick Atrock hace ligeros juicos sobre la lucha de las Grandes Ligas de Base-Ball

Cree el gran cómico de los Senadores, que la novena de los Yankees no puede mantener su batting actual.—Tiene esperanza en sus compañeros.—Una táctica de los pitchers para evitar los continuos jonrones de los Yankees.

NEW YORK, Julio de 1927.— (Crónica de Nick Altrock, de los Washington Senators).

¡Bueno, señores, ya estamos del otro lado! Es decir, ya estamos en la última parte de la temporada, y ahora el que patina pierde. Los Yankees está sonando el cuero de lo lindo, pero no importa, detrás de ellos estamos nosotros, y muchas cosas pueden suceder de aquí al primero de Octubre.

Los bobos siguen guiándose por el viejo proverbio que dice: "el team que esté al frente el día 4 de Julio, es el ganador del pennant", pero eso es cuento, puro cuento. Acuérdense que en 1914 querían dormirnos con la misma historia, y el Boston Braves se encargó de descomponer el paso doble llevándose de calle el pennant de la Liga Nacional.

Si los Yankees creen que están asegurados por la ventaja que mantienen llevarán un triste despertar cuando se vean pasados por los Senadores. Si, porque seremos nosotros los encargados de llevar el gato al agua. No debemos olvidar que el que ríe último, ríe mejor!

Personalmente, le tengo mis respeto a esa hilera de asesinos. ¡Que brutos son! Pero, la verdad, lectores, no creo que puedan mantener ese bat ting feroz hasta fin de temporada. Si lograran hacerlo, tendríamos que reconocer que no hay novena en el mundo que pueda contenerlos.

Los fanáticos están entusiasmados con los Yankees, pero bueno será que sigan de cerca el trabajo que estamos realizando los Atléticos y el Washington. Estamos entrando en calor y pronto cogeremos impulso para dar un buen salto hasta la delantera de la procesión.

En la Liga Nacional, los Cubs miran las cosas color de rosa, y creen inocentemente que el pennant les corresponderá. Yo lo siento por ellos, que no ven la suya desde 1918, pero me parece que todavía no les ha llegado su San Martín. Los Piratas son los toros de la Liga, y si fallan, repetirán otra vez los Cardenales. La competencia es reñida, pero hay que descontar a los Cubs. Casi siempre se cansan como los caballos de 5 furlongs que se meten en carreras de una milla...

¿Y los Gigantes?, preguntarán ustedes. Pues, muy bien de salud, pero más muertos que vivos en cuestión de aspiraciones. Si ustedes quieren apostar sobre seguro, no le pongan un kilo a los Gigantes, o juéguenle a que finalizan en segunda división. Ríanse de los cuentos de McGraw y su camarilla de amigos. ¡No valen dos pesetas!

Tengo par de espías por la Liga Nacional y me han dicho que los Dodgers pretenden sorprender. Quizás. Pero, me parece que les falta un hombre que inspire respeto a los demás pitchers de la Liga. Hoy en día la novena que no cuente en sus filas con un Ruth, un Gehrig o un Altrock (yo también disparo mis jonrones de vez en cuanto), solo debe aspirar a formar parte del coro.

Los Dodgers tienen buenos pitchers y... un gran manager, pero aquí se les acaba la gasolina, y eso resulta insuficiente para tener pretensiones de victoria.

Y, volviendo a mi Liga. ¿Se han fijado ustedes que bruto es ese niño Gehrig? A la verdad que el Col. Ruppert hizo un negocio estupendo cuando este bebito se incorporó a la novena. Su hitting mantiene en constante sobresalto a los pitchers de la Liga y... al mismo Ruppert, pues, de seguir así, el año que viene tendrá que aumentarle el sueldo a $69.000.

Gehrig ha bateado tantos jonrones, que su record de bases robadas ha sido borrado en los scores de los compiladores.

Y, en cuanto a los Yankees, tengo entedido que los pitchers se están poniendo de acuerdo para darles a todos bases por bolas a fin de impedir esa fiebre de jonrones que padecen actualmente.

El Iberia, de fiesta

La de esta noche será en honor a la diosa Terpsícore

Ya llegó el día del grandioso acontecimiento social del Real Iberia Foot-Ball Club. Esta noche, a las nueve en punto se abren las puertas suntuosas de los hermosos salones de República del Brasil (Teniente Rey) número 71 esquina a Cristo, para dar cabida a la pléyade magnífica de damitas que se proponen disfrutar de esa fiesta estupenda.

La Sección de Orden y Fiestas no ha omitido detalle alguno, para que este baile del Real Iberia, constituya el acontecimiento que todos esperamos.

La orquesta de Cartaya, "ejecutará" el programa bailable, que es de los mejores que hasta la fecha ha presentado el popularísimo director y compositor.

Ya hemos dicho que la fiesta es eminentemente social, y que los señores asociados podrán disfrutar de ella, presentando a la comisión de puerta, su recibo correspondiente al mes actual.

Hoy es el

(Viene de la pág. QUINCE)

munismo rojo, bastando que demostrara una pequeña inclinación al progrgeso y a la democracia para mantener su régimen con el apoyo del tradicionalismo ruso.

Resputin es señalado como el mayor causante de que Rusia no tomara los derroteros que el momento indicaban. Su propio apellido, que parece fué adoptado libremente por él, significa en derivativo persona disoluta, siendo su nombre de pila Gregorio. En su juventud, resultó acusado de haber hurtado caballos y cometido otros hechos más graves; pero al llegar a los treinta años se experimentó un cambio radical en su carácter, tornándose religioso y adquiriendo cierta reputación que lo llevó a la capital en 1903, y al profetizar que el quinto hijo de los Czares sería varón, lo que así sucedió al año siguiente (1904) ingresó en la corte con preponderancia que adquirió día por día.

El monje, según la versión más acreditada, fué muerto por el Príncipe Yussopoff, considerándose que el disparo hecho en su contra fué el que libertó a Rusia del dominio de los Czares.

LOS EJECUTIVOS FERROVIARIOS ENTREVISTAN AL SEÑOR ADMINISTRADOR DE LOS CONTROLADOS

GRATA CORDIALIDAD

En la tarde de ayer los Ejecutivos de las distintas Delegaciones de la Hermandad Ferroviaria de Cuba, visitaron al señor Administrador general de los Ferrocarriles Controlados, presididos por los señores Antonio González, Antonio S. Morales y Julio Tarrido, presidente, vicepresidente y secretario de actas respectivamente, de la Delegación No. 2 de la Habana, directriz de los Controlados, con el fin de saludarlo en virtud de la toma de posesión de los referidos Ejecutivos para el nuevo período de 1927 a 1928 y al mismo tiempo confirmar lo que hubiera de cierto en relación con las economías que se harían entre el personal de la Empresa y que fueron publicadas por algunos diarios habaneros, las que fueron desmentidas oportunamente por el Ejecutivo de la Delegación No. 2, por no haberse recibido noticias oficiales de la alta administración de los Ferrocarriles Controlados.

El señor Administrador General ratificó de una manera concreta a las representaciones de los empleados y obreros su firme propósito, por el momento, de no hacer economía alguna de personal, no obstante la merma que se nota en los ingresos de la Empresa, y que la única medida tomada por la misma en este caso sería no aprobar ninguna petición formulada por la Hermandad Ferroviaria que constituyera aumentos de sueldos, dando su conformidad todos los Ejecutivos siempre que tampoco la alta oficialidad de la Empresa recibiera este beneficio.

El señor Administrador General también estuvo conforme e hizo formal promesa en ese sentido a todos los Ejecutivos, al mismo tiempo sugiere a los distintos representantes la conveniencia de toda cooperación a fin de imprimir mayor auge al movimiento general de los Ferrocarriles, que indudablemente redundaría en un positivo bienestar para sus empleados y obreros y en general para la propia Empresa.

Al final de la entrevista los Ejecutivos de las distintas Delegaciones indicaron al señor Administrador General la imperiosa necesidad de dar instrucciones a todos los señores Superintendentes y demás jefes a fin de que presten mayor actividad para solucionar con rapidez los distintos asuntos que se plantearon.

Y dióse por terminada la entrevista de la cual quedaron muy satisfechos por la cordialidad que reinó en la misma.

¡¡UZCUDUN GANA POR KNOCK OUT!!

Pelea completa entre el boxer vasco UZCUDUN y HARRY WILLS, (la pantera de New Orleans.)

La única película tomada de esta famosa pelea es de la UNIVERSAL, llegará a la Habana el Miércoles 20 de Julio.

Pese a quién pese la UNIVERSAL tiene las mejores películas.

A LOS EXHIBIDORES DE LA ISLA:
La película está ya a la marca.

UNIVERSAL PICTURES

The Universal Pictures of Cuba

San Lázaro 196. Habana.

MODELO TROJAN
EN PIEL AMARILLA Y NEGRA

$10

PELETERIA LA BOMBA
MANZANA DE GOMEZ
TELEFONO A. 2989 APARTADO 936.

M.E.C.D. 2016

MAÑANA: FORTUNA VS JUVENTUD

Y POLICIA FRENTE A LOS BLANQUI-NEGROS

LOS BLANQUI-NEGROS TIENEN MAGNIFICA OPORTUNIDAD DE DERROTAR A LA POLICIA EN EL JUEGO DEL PROXIMO DOMINGO 17

El team está en plena racha mientras los muchachos de González Moré atraviesan un slump que les puede resultar costoso.—Silvino Ruiz y Peña Zamora parecen los pitchers indicados.—El player Queral no jugará más en la presente temporada.

Hábilmente preparados por sus respectivos directores, y sumamente confiados en que la victoria ha de sonreirles, Policías y Blanqui-negros celebrarán mañana, domingo, un juego de muchísima importancia, que está considerado como la máxima atracción del programa semanal de la Liga Nacional de amateurs.

Estando ambas novenas en condiciones excelentes, y ocupando sitiales muy importantes en el estado de los clubs, es de esperarse que al jugarse la batalla ambas pongan de su parte cuanto les sea posible para ofrecer una bonita exhibición de baseball que entusiasme a los numerosos fanáticos del emperador de los sports.

La novena de Peña, según las últimas demostraciones que ha ofrecido, parece dotada de una fé inquebrantable en la victoria, así como de una unión muy grande entre sus players que les hace trabajar con cohesión. Tanto los defensores del infield como los outfielders y suplentes, parecen plenamente convencidos de que habrá que contar con ellos para la conquista del pennant, y esto es algo muy importante que les ayudará en la lucha que tienen señalada con los players de la Policía.

Cuando una novena inicia una racha de victorias pasando sin dificultad cuantos obstáculos les pongan en su camino, aun cuando éstos sean de los más grandes y difíciles, tiene derecho a que se le tenga sus respetos y a que se le considere con flus suficiente para salir airosa en cualquier combate, por fuerte que éste sea. Por eso nosotros, teniendo en cuenta el bello trabajo que han ofrecido los players blanqui-negros en sus últimas salidas, y al deseo de victoria que les guía en sus encuentros, nos permitimos asegurar que el próximo domingo aumentarán a seis el número de sus triunfos consecutivos, aún cuando tengan de contrarios a los muchachos de la Policía, que ayudados por la hermosa arrancada que tuvieron, figuran al frente de la procesión con un total de seis victorias y dos derrotas.

Esperanzado en triunfar, Peña ha practicado duramente a sus players y parece sumamente complacido con las demostraciones que éstos han dado en estos días. El cree que su infield matará muchos rallies de los Policiacos y espera asimismo, que sus primeros bateadores sigan matando sin piedad a los pitchers enemigos, acumulando batazos oportunos cuando un hit signifique la victoria.

Los Policías, por su parte, se muestran muy confiados en sus prácticas, y aseguran que defenderán a sangre y fuego el sitial que ocupan actual mente, para impedir que los Marqueses, ayudados por el schedule, pasen al puesto de honor como resultas a la posible victoria que obtendrán sobre los boys del Glorioso Anaranjado.

El Manager González Moré no ha querido anunciar el pitcher destinado para contener a los desbordados blanqui-negros, pero tenemos la seguridad de que la elección caerá entre Peña, Zamora y Sansirena, ya que Ignacio Ruiz está padeciendo de algunos dolores en el brazo que le imposibilitan iniciar un juego por su club.

Si como todos esperamos Silvino Ruiz y Peña Zamora son los lanzadores designados, los concurrentes a Marqueses Field tendrán una magnífica oportunidad de presenciar una buena batalla de lanzadores, pues el joven recluta de Moré está haciendo unas prácticas brutales, mientras Silvino Ruiz parece cuidarse con esmero para tener su "escopeta" en condiciones cuando Sirique dé la voz de "¡play!"

Ausente el inicialista Queral de la novena, Peña se verá en la necesidad de iniciar el desafío con el siguiente infield, que según me cuentan, realizó muy buenas prácticas el miércoles por la tarde en el Stadium: Ballesté, primera; Octavio, segunda; Castillo, tercera y Arredondo, short stop, sustituyendo Silvino a Ballesté, cuando éste tenga necesidad de pasar al box, si la Policía—cosa que no esperamos —se presenta amenazadora y convierte en "papilla" las curvas que les sirva el más veloz de nuestros pitchers amateurs.

Garros, Vázquez y Reguera, que le está dando a la pelota en el mismo centro, serán los encargados de defender las posiciones ultra-muros, luciendo este trio muy superior al de Suárez, Dopico y Maura, que con toda seguridad será el resignado por el manager Moré.

Arteaga, siendo más rápido y activo que su rival Martínez, podrá ayudar con verdadera eficacia a Silvino, mientras sus compañeros de cuadro ofrecen una defensa hermética que mate por completo todas las aspiraciones de Luisito Moré y su comarca.

Observando los records, vemos que los Toletaris poseen alguna ventaja sobre los Blanqui-negros en batting y fielding, pero es tan reducida, que podríamos consideraria casi nula, pues actualmente los fortunistas están en plena racha mientras los Policías sufren un slump que puede costarles la pérdida del match.

De todos modos, podemos decir que tanto los Toletaris como los Blanqui-negros jugarán una pelota de altura en el juego del domingo, pudiendo asegurarse que este encuentro resultará el más interesante y reñido de la presente temporada.

QUERAL NO JUGARA MAS

Visitando el miércoles por la tarde el cuartel de los entusiastas blanqui-negro que tuvieron para nosotros algunas atenciones que jamás olvidaremos, pudimos enterarnos que Tony Queral, el joven inicianista de la novena, se encuentra actualmente en Oriente donde permanecerá por mucho tiempo, siéndole imposible el figurar nuevamente en la presente temporada de amateurs.

Queral envió una sentida carta al manager Peña, dándole las gracias por la ayuda que éste le prestara al iniciarse la campaña, abriéndole ancho campo para que se diera a conocer. Dice Queral:

Sr. Alfonso Peña.
Fortuna Sport Club.

Mi querido amigo y director:

Con gran sentimiento de mi parte, te escribo estas líneas para anunciarte algo que mata por completo mis deseos de ayudar a la novena fortunista, en la lucha que sostiene por el campeonato de baseball amateur de 1927.

Varias veces he dudado escribirte, siempre en la esperanza de que todo pudiera arreglarse satisfactoriamente, regresando a la Habana con tiempo suficiente para vestir una vez más el uniforme del club, pero, las cosas han seguido un curso diferente al que yo había pensado, y esto me obliga a quedarme en Oriente, al lado de mi padre, que necesita mi ayuda en diversos trabajos que realiza.

Siento mucho, tal vez más de lo que te figuras, el tener que renunciar a la pelota, sport que siempre he practicado con cariño, pero mi suerte quiere lo contrario y no me queda más remedio que seguirla.

Hubiera querido jugar con ustedes todo el campeonato, pues bien sabes el entusiasmo que tenía, pero me es completamente imposible abandonar Oriente y esto hará que me concrete a enterarme del campeonato, por lo que dicen los periódicos que me lleguen de la Habana.

Estoy sumamente agradecido de todos ustedes, por la manera que me han tratado, y nunca olvidaré, que si es verdad yo sabía alguna pelota, era puramente mecánica, mientras que al lado de ustedes aprendí muchas cosas que me ayudaron a avanzar.

Saluda en mi nombre a todos los muchachos, exprésales mis deseos de que salgan triunfantes, y tú en particular, recibe el abrazo cordial de tu amigo,

Antonio QUERAL

Es una lástima muy grande que este joven infielder no pueda aparecer nuevamente en la contienda. Su juego resultaba de los buenos, era un muchacho callado, simpático, de mucho amor propio y un hitter peligroso que resultaría de mucha utilidad a los fortunistas cuando los clubs entren en la última vuelta de la presente temporada.

P. G.

En los Courts de San Miguel de los Baños

Nos hemos enterado de las actividades tennísticas que se traen los temporadistas por San Miguel de los Baños, el lugar para **resucitar muertos**, dado su extrema salubridad y lo que de ese lugar dicen los que se salvan de 'la pelona" por medio de sus aguas.

Resulta ser, y no va de cuento, que allí veranea Micaela Ferrán y Collazo, distinguida señorita de nuestra mejor sociedad ex campeona de Cuba en tenis femenino allá por los tiempos de la conquista, así como también la señorita Nenetica García Longa, una de las estrellitas de nuestro tennis moderno, y las dos representaciones de la net de antaño y de la de ogaño tuvieron un match para saber quién era quién en estos momentos de Davis Cup, resultando un triunfo muy apretado por parte de Nenetica que tuvo que realizar los mayores esfuerzos de sus veinte abriles para que la interesante Micaelita no la convirtiera en pasta para sinsonte. Y como epílogo de este triunfo, Nenetica ha sido retada para un match en los courts del Club Náutico de Varadero.

Tópicos Futbolísticos

(A cargo de "PETER")

Las Manos en el Balompié

En el deporte de fútbol asociación las manos juegan un papel tan importante como las manos en el cine. Si usted sin querer toca una dama en el cinematógrafo es casi seguro que no lo llamen al orden; pero como se suponga (ya que no se puede ver bien por la obscuridad) que esa mano ha sido intencional, entonces la falta varía. En este último caso se expone el infractor a que le echen frescas o a que lo manden a detener por manilarga. Lo primero constituye en el balompié **free-kick** y lo segundo, el **penalty**. La aplicación de la primera o segunda pena depende, ya lo dice la Regla 20 del Reglamento Internacional, del lugar en que se comete la falta.

Se nos han ocurrido estas líneas con motivo del arbitraje inicial del Sr. José Llovera (así, con v de vaca y no de burro, como ponen en los comunicados oficiales), réferee internacional, que se encuentra actualmente entre nosotros, y que ha sido designado para actuar en el encuentro final que se efectuará mañana domingo entre Fortuna y Juventud.

Dicho árbitro debutó el pasado domingo **refiriendo** el encuentro amistoso entre los equipos Centro Gallego y Olimpia. Y en ese match, Llovera fué todo lo exigente que se puede ser para exigir un juego limpio, y en cambio pasó inadvertida casi la totalidad de las manos en que incurrieron los jugadores. Lo más malo en esta cuestión de las manos es que aquí no hay uniformidad entre los árbitros y éstos son por lo regular injustos al aplicar castigos por esas faltas. Cansados estamos de ver que una mano que no castiga el réferee A en un partido, en otro, el árbitro B la penaliza con un penalty. Con el Colegio de árbitros quizá si se logre esa uniformidad que hace falta en la aplicación de las Reglas del juego. Entonces no habrá más que un librito, ahora cada **maestro** tiene el suyo.

Pero bueno, hoy sólo nos proponíamos hablar de las manos que no castigó Llovera el domingo y ya nos estábamos desviándonos. Un arbitraje parecido a ese del Sr. Llovera le vimos hacer al inglés Mr. Hollywood cuando nos visitó el Galicia Sporting Club, y no gustó. Ahora en esta ocasión no ha disgustado, pero sí ha provocado muchos comentarios entre los aficionados, quienes no se han atrevido esta vez a censurar, pensando tal vez en que el señor del pito es un réferee internacional.

A nosotros no nos ha extrañado esa extrañeza de los aficionados. Cada vez que se forma una "melee" delante de uno de los marcos, los parciales del equipo que se defiende gritan a todo pulmón: "¡Manos!"... "¡Manos!"..., creyendo quitar de esa manera el peligro que se cierne sobre la portería del Club de sus simpatías. Lo más lamentable del caso es que, como por aquí tenemos **árbitros al dictado**, pues esos gritones suelen salir algunas veces bien del atolladero.

Las manos, cuando no hacen juego, y esto lo hemos repetido infinidad de veces, no se castigan. Sólo se penalizan aquellas que son dadas con intención.

En fin, a manera de aplauso al señor Llovera por su arbitraje modelo del domingo, vamos a reproducir unas líneas de José María Mateos sobre el mismo tema:

"A un árbitro de primera categoría y de mucha fama le preguntaba un periodista, después de un partido juzgado por aquél:

—¿Por qué no castigó aquella mano en el área de penalty?

—Francamente—replicó—, por que no la ví. Si la veo y es intencionada "o hace juego, doy penalty.

He ahí un criterio muy extendido entre el público de futbol y, aun más desgraciadamente, entre no pocos árbitros. Cosa inconcebible esta última.

Una mano o brazo, tropiece como tropiece con el balón, siempre ha de modificar el rumbo de la pelota. Siempre ha de hacer juego.

¿Es que quiere decirse, al pronunciar esta frase, que sólo debe castigarse cuando la mano beneficie al que la ha dado?

Si es así, revela que quien ha leído el Reglamento de futbol, de una claridad meridiana, se ha armado un lío más que respetable.

Y como nuestra principal misión es enseñar a la afición, vamos a poner mano en ello.

Las "manos", y en tal concepto se entiende incluso el brazo, únicamente deben ser castigados cuando, a juicio del árbitro, son dadas con intención.

¿Qué se entiende por intención?

Suele definirse, con respecto a este extremo, en estos términos: debe considerarse intencionada cuando la mano va a la pelota y no cuando la pelota va a la mano, siempre y cuando ésta no se coloque en forma para recibir al balón.

¿Quién ha de precisar la intención?

Unica y exclusivamente el árbitro. Y claro es que ha de ser con arreglo a su criterio, ya que no puede entrar en lo íntimo de la conciencia del jugador, único exactísimo modo de apreciar si hubo verdaderamente intención o no.

Esto prueba una vez más la necesidad de que los árbitros sean hombres de buen criterio. En los exámenes de árbitros, tanto como a comprobar si conocen las reglas y si prácticamente saben explicarlas, debiera tenderse a probar el buen criterio del aspirante mediante la interpretación de las leyes, considerando esta prueba como la más rigurosa. El conocimiento de las leyes podrá adquirirlo estudiándolas. Su aplicación mucho mejorará con la práctica. El buen criterio ha de estar hecho.

Volvamos a la intención en las manos.

Las reglas 9 y 17 no sólo taxativamente, sino machaconamente, hablan única y exclusivamente de la intención.

Seis veces lo dice cada una de ellas. Y ya en las postrimerías del Reglamento, como si aún fuese poco y para que no se olvide, tiene "dos instrucciones a los árbitros" que es inconcebible cómo éstos no las conocen.

Dice:

"Se advierte nuevamente al árbitro, que tan sólo debe castigarse la fracción intencionada".

Y un poco más adelante, va en lo último, para que lo tengan bien presente, repite:

"Una vez más se recuerda a los árbitros que son solamente punibles las faltas intencionadas".

Que sólo debe castigarse la mano intencionada es bien evidente.

Copiemos el texto exacto de la regla:

"Ningún jugador, (excepto el portero dentro de su área de penalty) puede tocar "intencionadamente" el balón con las manos".

Palabra que se emplea, refiriéndose a ese hecho, otras once veces. ¿Está claro?

¿De dónde viene esa confusión del "hacer juego"?

De que el Reglamento determina que aun siendo intencionadas las manos, deben quedar sin castigo cuando el árbitro "considere que es más ventajoso y positivo para el bando ofendido que continúe el juego".

Esto es, que:

Primero. Una mano no intenciona jamás se castiga.

Segundo. Solamente se castigan las manos intencionadas.

Tercero. Una mano intencionada, cuyo castigo beneficie a quien la ha dado, no debe castigarse."

FUTBOL EN ALMENDARES

PROGRAMA PARA EL DOMINGO 17

1. p. m.—América Stadium, (partido amistoso). Referee: José Pagés.

2.30 p. m.—Vigo-Catalunya (partido amistoso). Referee: Pablo Ferré Elías. Linesman: Félix de Castro y José de Llano.

4.30 p. m.—Fortuna Juventud Asturiana (decisión del Campeonato). Referee: señor José Llovera. Lidesmann: Norberto Fernández y Jesús Hermo. Delegado deportivo: señor Norberto Soliño.

SPORTFOLIO

Cuántos juegos se han dado en las Mayores, en los que ambas novenas han quedado sin hits, ni carreras?

Hay algún record oficial para el mayor drive que se ha hecho en golf?

Durante cuántos años Hans Wagner fué el champion bat de la Liga Nacional? Cuál fué su average más alto?

Cuándo se establece un regla especial de terrenos que declara los batazos de largo metraje como tubey, puede sacarse a un bateador que intente llegar hasta tercera?

Cuántos años lleva Adolfo Luque en las Ligas Mayores? Qué record obtuvo en la serie mundial de 1919?

Cuál fué el jugador que disparó mayor número de tribeyes en la Liga Americana en la season de 1926? Y cuál el mayor número de tubeyes?

Quién batea más largo, Goslin, Meusel, Simmons o Lazzeri? Quién fildea más Lazzeri o Koenig?

Cree Ud. que Luque y Miguel Angel se hagan cargo de la dirección del Almendares y Habana respectivamente en la temporada invernal de baseball?

Es cierto que la Unión Atlética está preparando un campeonato junior de base ball amateur?

RESPUESTAS A LAS PREGUNTAS DE AYER

No sabemos con certeza cuántos jonrones ha bateado Dihigo en la presente temporada, pero a juzgar por los scores que recibimos, debe tener cerca de 20.

Paito Herrera ha vestido este año el uniforme del Boston Red Sox, del Mobile y ahora el del springfield. El año pasado obtuvo un average de .257 en 74 juegos que tomó parte como player del Boston.

Con hombres en primera y segunda, el bateador dispara un hit de línea por encima de la segunda, pero el short acepta la bola de aire, pisa segunda y toca al corredor que viene de primera, completando el triple play, (esta jugada se ve con alguna frecuencia en el baseball).

Si un bateador, después de sacrificarse, recibe en su espalda el tiro del catcher, pitcher o tercera, mientras corre hacia primera, el score debe apuntar un error al infielder y un sacrifice al hitter. Unicamente se apuntará hit cuando se vea perfectamente que el bateador podía llegar a primera, aun cuando hubiese hecho un tiro bueno.

Jimmy Bottomley, del St. Luis, empujó 12 carreras con sus batazos en la season de 1924, constituyendo esto un record para las Mayores.

Los Estados Unidos ganaron doce de los veinte y cuatro eventos de track y field que se discutieron en los últimos Juegos Olímpicos.

Se rumora que Sir Thomas Lipton será contendiente en las regatas de la Copa América del año que viene, pero no se ha podido confirmar nada.

Los Indios de Cleveland compraron a Tris Speaker al Boston Red Sox en la season de 1916 por la cantidad de $55.000 pesos.

Si un bateador cruza la primera mientras el inicialista hace juegos malabares con el tiro que le han hecho, el umpire debe declararlo "quieto", aun cuando el inicialista retenga la bola.

LEA MAÑANA: SPORTFOLIO

Se desgració la Pantera

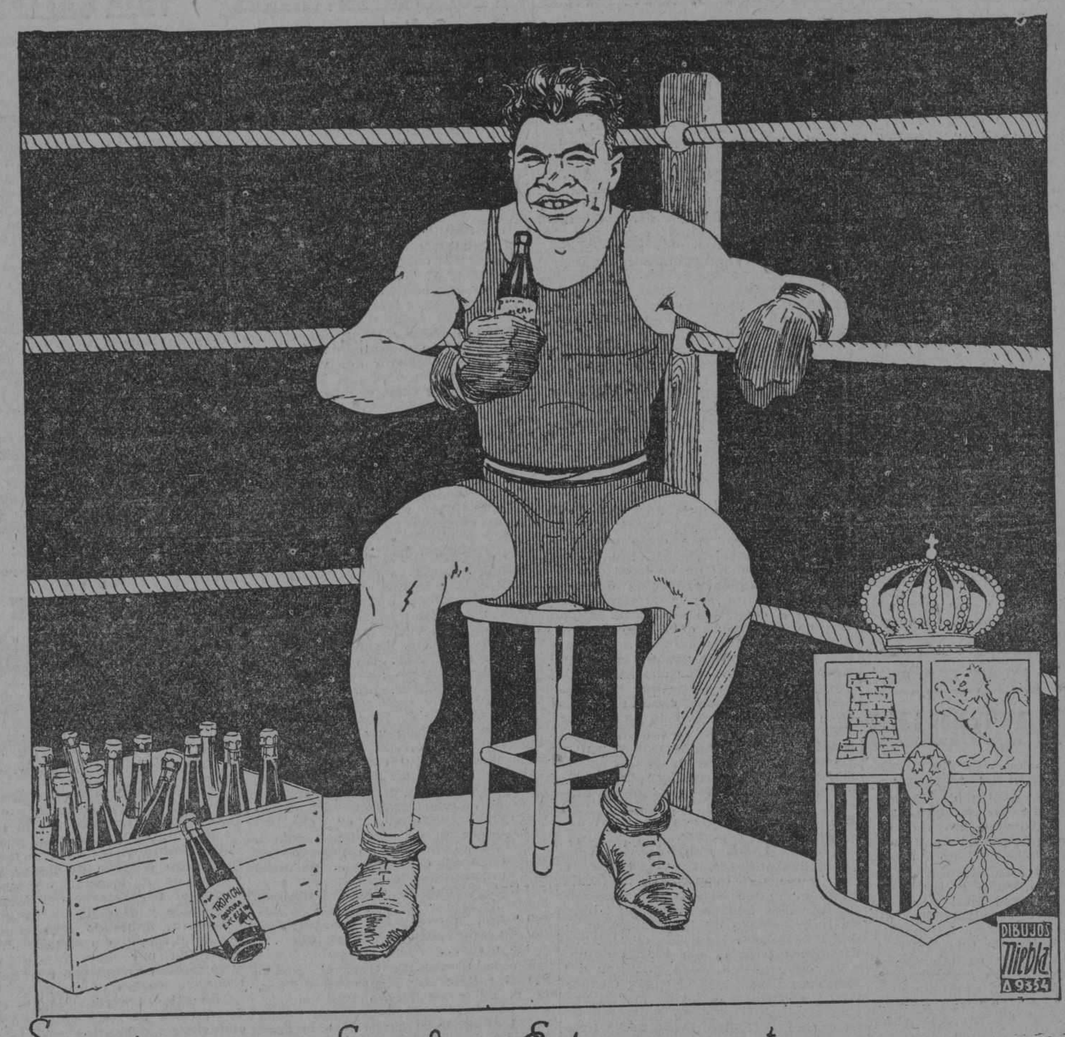

Sigo tomando Excelsior. Estoy mas toro que nunca

Cerveza Tropical

DEME UNA "EXCELSIOR"

Gana el Portsmouth al Petersburg, 4x2

Se rumora que Cheo Ramos será vendido al club Hartford, de la Liga del Este

PETERSBURG, Va., Los Truckers del Portsmouth aprovecharon oportunamente las curvas del pitcher Cox en los primeros innings del juego de hoy, ligándole algunos hits que hicieron posible la victoria del club con anotación de 4 x 2.

Mientras tanto, Dunnegan contuvo con facilidad a los locales y muy ayudado por el fielding de sus compañeros pudo salir varias veces de lances comprometidos. En el noveno, por ejemplo, los Bronchos llenaron las bases con un out, pero Ramos fildeó muy bien la línea baja de Gordon y Bramdrimer aceptó el difícil roller de Thrasher, impidiendo toda anotación.

La brillantísima actuación del cubano Ramos ayudó en mucho a la victoria del club, pues empujó dos carreras con sus batazos. En el club house se anunció hoy que varios teams de otras Ligas habían hecho ofertas por los servicios del cubano, creyéndose que sea vendido al club Hartford de la Liga del Este:

El score:

PORTSMOUTH

	V.	C.	H.	O.	A.	E.
Ramos, rf	5	0	2	1	0	0
Bandrimer, 2b.	4	1	1	5	3	0
Craft, 1b.	5	2	2	14	0	0
Beck, 3b.	5	0	3	1	1	0
Turner, lf.	3	0	0	1	0	0
Thomas, cf.	4	0	0	1	1	0
Dietrich, ss.	4	0	1	2	5	1
Morín, c.	3	1	0	2	1	0
Dunnegan, p.	2	0	1	0	2	0
a Green	0	0	0	0	0	0
b Coggan	0	0	0	0	0	0
Totales	35	4	10	27	13	1

a Ran for Beck in first.
b Ran for Beck in third and seventh.

PETERSBURG

	V.	C.	H.	O.	A.	E.
Cook, rf.	4	1	2	9	0	0
Kepley, lf.	5	0	5	2	0	0
Gorden, 3b.	5	0	0	0	1	1
Thrasher, cf.	5	0	0	1	0	0
Anderson, 1b.	4	0	1	8	0	0
Mulleavy, ss.	4	0	0	1	0	0
O'Shea, 2b.	3	0	0	3	4	0
Perrit, c.	3	0	1	3	1	0
Cox, p.	2	1	0	0	4	0
a Skillings	0	0	0	0	0	0
b Ash	1	0	0	0	0	0
Totales	36	2	9	27	10	1

a Ran for Perritt in fourth and sixth.
b Batted for Cox in ninth.

Anotación por entradas

Portsmounth	201 100 000—4
Petersburg	002 000 000—2

SUMARIO

Two-base hits: Beck (3), Kepley, Cook, Ramos. Three-base hit: Craft. Stolen base: Ramos. Sacrifice hits: Dunnegan, Morín. Wild pitch: Cox. Left en bases: Portsmouth: 8; Petersburg: 11. Base en balls: Dunnegan 4; Cox 2. Struck out: Dunnegan 2; Cox 3. Time of game: 2 hours. Umpires: Donnelly and Turner.

El "DIARIO DE LA MARINA" es el periódico que penetra en todos los hogares y en todos los establecimientos de la República, de donde nace la eficacia para la propaganda de sus anuncios.

ULTIMOS ESCRUTINIOS DE NUESTRO CONCURSO DE BASE-BALL

LISTA DE LOS QUE ACERTARON LOS JUEGOS CELEBRADOS EL VIERNES DIA 8 DE JULIO.—7 PUNTOS

ARIAS, MANUEL; Habana 110, Habana.
ABELLA, JOSE; Luz y Reyes, Víbora.
BOUZA, ALEJANDRO; Zanja 50, Habana.
BALBIN, PELAYO; Concha 3, Habana.
GONZALEZ, JOSE; Manrique 18, Habana.
MIÑON, ALEJANDRO; San Lázaro 476, Habana.
MENDEZ, DOMINGO; Zenea 218, Habana.
MARQUEZ, JOSE LUIS; Oquendo 26, Habana.
PEREZ LAMY, GUILLERMO; Habana 50, Habana.
PEDROSA, JOAQUIN, Santa Clara 203, Cienfuegos.
RAMIREZ, FRANCISCO; Cerro 841.
RODRIGUUEZ, RAMON; Animas 177, Habana.
SAN MARTIN, BERNARDINO; Mesa 22, Colón.
TENORIO, MIGUEL; Jovellanos.
SURIS, ROMAN; Contreras 21, Matanzas.

Habana-Madrid

PROGRAMA PARA EL SABADO

Programa oficial para la función continua que se celebrará desde las tres a las doce de la noche del sábado 16 de julio de 1927:

Primer partido a 30 tantos, con apuestas: Hermanos Labat, blancos, y Pascual y Pistón, azules. A sacar blancos del cuadro 11 1-2 y azules del 13.

AVISO

Teniendo en cuenta el pequeño tamaño de esta cancha y para evitar posibles confusiones, se establecio la siguiente regla especial:

Toda pelota que después de salir del frontis pegue en la pared del rebote y en el piso de la cancha, volviendo de nuevo a tocar el frontis sin haber sido antes devuelta legalmente por el bando contrario, se contará tanto para el bando que lanzó la pelota, sin que pueda ser devuelta después de tocar por segunda vez el frontis.—**La Empresa**.

Primera quiniela de combinación a 6 tantos, con apuestas: Ibarlucea, Labat Mayor, Paco, Rafael, Guisasola, Buendía.

Segundo partido a 30 tantos, con apuestas: Arruti y Salazar, blancos; Esquivel y Mir, azules. A sacar blancos del cuadro 13 1-2 y azules del cuadro 13.

Segunda quiniela de combinación a 6 tantos, con apuestas: Esquivel, Salazar, Mir, Arruti, Ugalde, Gárate.

Tercer partido amateurs a 30 tantos, sin apuestas.

Cuarto partido amateurs, a 30 tantos, sin apuestas.

Quinto partido a 25 tantos, con apuestas: Ibarlucea y Hugues, blancar ambos del cuadro 13.

Sexto partido a 30 tantos, con apuestas: Guisasola y Betancourt, blancos; Epifanio y Joaquín, azules. A sacar ambos del cuadro 13.

Cuarta quiniela de combinación a 6 tantos, con apuestas: Epifanio, Mir, Arruti, Ugalde, Ochoa, Gárate.

Séptimo partido a 30 tantos, con apuestas: Guezala y Gárate, blancos, a sacar del cuadro 13 y medio; contra Ugalde y Ochoa, azules, a sacar del cuadro 13.

PRECIO DE LAS LOCALIDADES

Entrada general sin derecho a asiento reservado, pero pudiendo ocupar cualquiera que no esté vendido: $1.20.

Asiento de cancha reservado desde las 3 hasta a las 12 p. m.: $0.40.

Palcos sin entradas: $3.00.

Entrada general: $0.30.

Delantero de grada reservado desde las 3 hasta las 12 p. m.: $0.20.

NOTAS: No se dan contraseñas para salir del local.

De acuerdo con el reglamento de espectáculos, la Empresa se reserva el derecho de modificar los partidos anunciados. Si por cualquier motivo se suspendiese el primer partido una vez jugados los primeros quince tantos, no habrá derecho a la devolución del importe de la localidad.

La Empresa se reserva el derecho de negar la entrada al local a toda persona que no guerde la compostura el resultado final de las quinielas, ra debida, o realice apuestas sobre sin obtener los boletos en las taquillas destinadas a su venta.

Young Manuel ganó una faja

MIAMI, Fla., julio 15 (Por cable). —Young Manuel, joven pugilista de la división light weight, obtuvo anoche un éxito resonante en esta ciudad, venciendo por decisión a Cowboy Osner en una pelea donde se discutió la faja light weight del Sur.

Manuel atacó duramente a su oponente en diversos rounds, logrando tumbarlo por un conteo de seis segundos en el cuarto round. La decisión de los jueces fué recibida con júbilo por los fans, que aplaudieron delirantemente al nuevo campeón.

Los primeros hitters en las Grandes Ligas

Véase a continuación los cinco primeros bateadores de las Grandes Ligas, según las estadísticas oficiales:

LIGA NACIONAL

Player and Club.	V.	C.	H.	Ave.
Harris, Pits.	186	36	72	.387
P. Waner, Pits.	299	65	115	.385
Barnhart, Pits.	151	33	56	.371
Frisch, St. Louis.	317	63	114	.360
Hornsby, N. Y.	296	70	103	.348

Leader year ago today: Bressler, Cincinnati, .371.

LIGA AMERICANA

Player and Club.	V.	C.	H.	Ave.
Simmons, Phil.	304	64	121	.328
Gehrig, N. Y.	318	86	125	.396
Schang, St. L.	157	28	59	.376
E. Miller, St. L.	242	55	90	.372
Meusel, N. Y.	239	36	86	.368

Leader year ago today: Ruth, New York, .376.

Los Deportes en Güines

El pasado domingo 10, verificóse en la linda villa de Güines, el tan anunciado match entre "Linder" del amigo Amey y los boys locales dirigidos por el entusiasta Emilito Ricci.

El match resultó un terrible ducio de pitchers entre la estrella del "Atlético" J. Olmo y el gran lanzador capitalino Puyans.

La gran batería del "Atlético de Güines" tan solo pudo conectar dos indiscutibles, uno de Vázquez y otro de S. Reyes y los dos en el segundo inning, donde los muchachos locales supieron aprovechar las oportunidades que se les presentaron y anotaron tres carreras que resultaron decisivas, pues la novena de Amey tan solo pudo anotar dos veces en todo el juego, debido a dos dead bals, una base por bolas y un parpadeo del campo del Atlético.

La labor realizada por los dos pitchers fué estupenda, Puyans recibió solo dos hits, sacó 7 struck outs y dió una transferencia, y a Olmo le dieron tres hits de esos de faldeta y maruga, ponchó a cinco y dió cuatro bases, y de los tres dead balls que aparecen en el sumario, dos fueron por la galantería del umpire, pues tanto Garay como San Cristóbal que resultaron los beneficiados hicieron grandes esfuerzos por que la esférida tocara sus "esculturales" cuerpos, tal era la efectividad de Olmo, que pusieron en práctica todas las triquiñuelas que existen en el base-ball, para poder embasarse.

Ha sido sin duda alguna este gran match, uno de los mejores que se han efectuado en esta villa, y los fanáticos locales esperan una nueva visita del gran team de Amey para dentro de pocos domingos, y así deleitarse con las magníficas jugadas de ambos "nines".

Tenemos noticias que para el próximo domingo 24, nos visitará por segunda vez los aguerridos boys de "La Estrella" que tan bien quedaron en su primer visita en cuyo juego salieron victoriosos los locales con score de seis por cinco en siete entradas que duró el juego por causa de la lluvia.

Véase el score:

CASA LINDER

	V.	C.	H.	O.	A.	E.
Cosme 2a.	2	0	0	0	1	0
F. Valdés 1a.	3	1	0	9	0	0
Garay 3a.	3	1	0	0	0	0
Fúnes cf.	3	0	2	3	0	0
Puyans p.	3	0	0	0	6	1
Candela lf.	4	0	0	1	0	1
Cardin ss.	3	0	1	2	0	1
Candela lf.	3	0	1	2	0	1
San Cristóbal rf.	2	0	0	0	0	0
M. Pérez x.	1	0	0	0	0	0
Zayas c.	3	0	0	9	1	0
Vigozo xx.	1	0	0	0	0	0
Totales.	28	2	3	24	8	3

A. DE GUINES

	V.	C.	H.	O.	A.	E.
J. Fernández lf.	3	0	0	2	0	0
J. F. Romero cf.	4	0	0	0	0	0
J. Ecarri 3a.	3	0	0	0	3	1
R. Vázquez ss.	4	1	1	4	2	1
G. Toledo 1a.	3	1	0	9	0	0
S. Reyes c.	3	1	1	5	4	0
A. Reyes 2a.	3	0	0	2	1	0
A. Marrero rf.	2	0	0	1	0	0
G. Olmo p.	2	0	0	1	2	0
Totales.	27	3	2	27	12	2

Anotación por entradas:

Casa Linder.	200 000 000—2
A. de Güines.	030 000 00x—3

Struck outs: por Olmo 5 por Puyans 7. Bases por bolas: Olmo 4, Puyans 2. Dead balls: Olmo a Valdés, Garay y San Cristóbal: Puyans a Olmo. Sacrifice hits: J. Fernández. Bases robadas: Vázquez, Toledo, Echarri, Olmo, Zayas. Quedados en bases: Casa Linder 6 A. de Güines, 3. Observaciones: x bateó por San Cristóbal en el 9o.; xx bateó por Zayas en el 9o. Tiempo: 1:55. Umpires: Eufemio Abreu home, y A. Aldama bases. Scorer: D. Herrera.

M.E.C.D. 2016

SOCIEDADES ESPAÑOLAS

Elegante matinee bailable en el "Muy Ilustre Centro Gallego"

Para el próximo domingo 17 está anunciada una elegante y sugestiva matinée bailable que los entusiastas trovadores de la gentil vanguardia están organizando como apertura de la temporada.

Enorme es el entusiasmo que se advierte por tan agradable matinee, que cuenta con un buen número de atracciones y sorpresas que serán de la más grande novedad.

Una gran orquesta dirigida por el competente maestro director señor Eustaquio López, tendrá a su cargo la ejecución de un ameno y variado programa que está siendo confeccionado por jóvenes de reconocida competencia en esta clase de fiestas.

Esta matinée será en obsequio de los señores asociados y de sus distinguidos familias siendo por lo tanto necesario que procuren venir provistos de recibo y del correspondiente carnet de identificación.

Tenemos entendido según informes del señor Secretario que un conjunto de bellas y elegantes damas y damitas harán su entrada triunfal en el aristocrático Palacio de los Mármoles uniformadas de blanco para mayor lucimiento de la matinée.

Que está llamada a ser algo sensacional y extraordinario, no lo ponemos en duda.

Más adelante daremos a conocer el programa.

CENTRO ASTURIANO

PRO SANATORIO EN ASTURIAS.

Los últimos cables de España publicados en la prensa habanera, registran el resurgimiento de las actividades asturianas en la Villa y Corte. El Centro Asturiano de Madrid ha dirigido una circular a toda la prensa pidiendo a los asturianos adhesión espiritual y apoyo material para la construcción del **Sanatorio en Asturias.** La prensa acoje la excitación de aquel Centro Asturiano con cálido entusiasmo, y acucia el amor de los astures para que todos hagan suyo el noble propósito iniciado, y ya llevado a vias de hecho, por el Centro Asturiano de la Habana.

La idea está en marcha, y no habrá obstáculo humano que la detenga. Un Sanatorio para enfermedades tropicales, que se alza majestuoso en la umbría del monte Naranco y en su parte más apacible, es empresa de sabios y de heroicos. Los sabios han hecho germinar la idea, los héroes la llevan sobre sus hombros.

La chispa del entusiasmo habanero se ha propagado a España, y ha prendido en todos los rincones donde hay un hijo de Asturias. Ahora es la Diputación Provincial, bajo el ala de Nicanor Pumariño, quien invita a los Ayuntamientos a sumarse a la suscripción **Pro-Sanatorio**, con algunos puñados de pesetas; y es también el Centro Asturiano de Madrid, quien azuza el fuego sagrado... Cumplirán los "Concejos asturianos" que para eso lo son, y no haya temores de que el fuego sagrado se convierta en pavesas. Es calor de hogar, y los astures somos hogareños hastas las últimas "boquiadas".

Bien haya en Centro Asturiano de Madrid que tan cariñosamente acoje las iniciativas que demanda el bien común.

MOVIMIENTO DE ENFERMOS

ASOCIACION DE CATOLICAS CUBANAS

MOVIMIENTO DE ENFERMAS EN LA SEGUNDA SEMANA DE JULIO

Ingresos:

Elena Hubert, Catalina Regueira de Hernández, Justina Tuero María Josefa Provez, Martina Anzorena de Pelejero, Prudencia Rodríguez, Olga Grobas, Mercedes de la Flor, María Díaz Ramil, Blanca Méndez de Smith Balbina Pérez, Ramona Rivera María Fernández, Dolores Piñeiro.

Altas:

Rita del Castillo, Visitación Velázquez, Natalia Gómez María Fernández, Blanca Méndez de Smith, Ana Moreda.

Operaciones Cirugía mayor . . . 3
Operaciones Cirugía menor . . . 9
Nacimientos 3
Recetas 310

QUINTA DE SALUD LA BALEAR

Habana, 13 de julio de 1927.

Movimiento de enfermos habido en esta casa de Salud durante el día de la fecha.

ENTRADAS:— Baltazar Joffre; Berta Weyler; Francisco Cachot Cardona; Victoria Santos Gómez; Benigna Navarro Asencio; María de la Luz Salto; María López Márquez; Concepción Bermúdez; Manuela Pereira Lamas; Luisa Silvera Paula.

SALIDAS:—Emilia Quintairos Jiménez; Herminia Fernández de Chao; Concepción López Paz; María Valdés Blanco; Argentina Fernández Alvarez.

QUINTA DE SALUD "LA PURISIMA CONCEPCION"

INGRESARON:— Manuel Gorgas Otero; Luis León Cartaya; Julia Casariego Güito; José Maset Vidal; Ricardo Bustamante Mozuelos; José Torres Rodríguez; Ganriel Valero Sánchez; Antonio Alonso; George A. Wintzer; Andrés Carrerá Blanco; Nicolás Rafaelli Suárez; Manuel Hernández García; Pedro Sánchez Junco; Ricardo Guerra Jiménez; Paspar Sotelo Rodríguez; Roberto Roca Aces; José Maruri Uriarte; Pedro Morán González; Julián Piña Segura; Octavio Colina Pérez; José Rodríguez Carral.— DE ALTA.—Juan Amadeo Schettino Silvera; Rafael Angel García González; Juan Montelongo García; Ignacio Pérez González; Alfredo García Delgado; José Antonio Rodríguez González; José Juantorena Goñí; José Iglesias González; José Ramón Pérez Castro; Manuel García García; José López González; Ernesto Gutiérrez Llamas; Francisco Fernández Otaola; Cruz Orive Corral; Román Ruiz García; Manuel Cortinas Cotera; Antonio Treto Cannio; Emilio Cachazo Valdés; Lorenzo Villanueva Martínez; Justo Ramos Caballero; Herberto Valdés Rodríguez; Juan Subirana Mata; Miguel Madiedo Prida; Miguel Navarro Rabasa; Miguel Pérez Cabrera; Manuel Rodríguez García; Jorge Díaz Perera Larroche; Diomedez Alonso Díaz; Felipe Filiberto del Monte Díaz e Ignacio Vidnau Rabell.

Habana, Julio 13 de 1927.

El Administrador

CENTRO MONTAÑES

Una hermosa alocución que hace la Delegación de Nuevitas. —Próxima Junta de la Sección de Propaganda en la que tomará posesión de la presidencia el distinguido montañés señor Gaspar Otero. — Continúan las gestiones "Pro iguala con Sanatorio en Santander". —Aprobación de la "Bolsa del Trabajo" para los asociados del Centro. —Otras interesantes noticias

A través de la inauguración del nuevo local social, ya por las informaciones de la Prensa, como por los datos que nos han sido proporcionados, vemos el grandioso entusiasmo que alienta a todos los componentes de esta colectividad, que paso a paso, va abriendo su camino de gloria en pos de aquella feliz idea que soñaron los que con tanto fervor y tanto celo, lucharon en pro del resurgimiento de nuestro querido Centro, en Cuba.

Todos los montañeses han visto desarrollar en la época pasada del entusiasta señor Elías Rada, el ánimo que anegaba a los incansables "mozucos" que con él luchaban para que la preponderancia de nuestro Centro fuese caminando hacia el allá tan ansiado, y hé aquí, que los que hoy componen la Junta de Gobierno, ayudados por aquellas felices economías, han dado un paso más hacia ese horizonte tan risueño y esperado. El nuevo local es uno de esos grandes proyectos del actual presidente señor Mijares, que llevado a cabo, los socios la palparon en realidad, quedando ahora otras perspectivas ya publicadas que no dudo serán puestas en práctica muy pronto. Por eso es de admirar la titánica labor que este puñado de montañeses viene realizando y con cuyo motivo es de esperar más cooperación de la Colonia Montañesa. Invito a todos mis paisanos a una acción conjunta, en la que tomarán parte interesante las Delegaciones en la que ya militan crecido número de asociados. (F.) **Emilio Riguero,** Delegado en Nuevitas y Puerto Tarafa.

SECCION DE PROPAGANDA

Incansablemente, como cuadra a los "mozucos" integrantes de esta Sección, siguen laborando para aumentar con nuevos socios, el libro de inscripciones de la primera entidad montañesa. Han sido citados sus directivos para el día 19 del actual y en cuyo acto tomará posesión del cargo de Presidente el señor Gaspar Otero, entusiasta paisano que en varias ocasiones ha dado muestras de su cariño al Centro, prestándole todo su calor y ayuda, esperando que desde el puesto que va a ocupar rinda hermosa labor y despliegue esa acción bienhechora que él posee.

COMISION "PRO IGUALA CON SANATORIO

La Junta de Gobierno de la Sociedad acogió con verdaderas simpatías e interés la proposición de los señores Julio Gutiérrez, Arsenio Gutiérrez, Pedro Barreda e Isidoro Riguero, para constituir una iguala con un Sanatorio en la Montaña, y al efecto, trasladó a los propios facultades para elevar un informe en combinación con la Sección de intereses Morales y Materiales y la propia Secretaría, a fin de que la Directiva, pueda estudiar con alteza de miras tan colosal idea. En vista de eso, el Secretario de la Comisión señor Riguero, está en comunicación con la Representación del Centro en España, para obtener el mayor número de datos e informes sobre ese proyecto.

FUNCIONARA "LA BOLSA DEL "TRABAJO"

Tenemos noticias de que muy en breve funcionará ese organismo dentro del Centro, merced al cual los asociados faltos de trabajo podrán dirigirse a la Sociedad, quien hará las diligencias más efectivas para procurar colocaciones a los mismos. Merece plácemes esta nueva iniciativa del señor Mijares.

LA PROXIMA FIESTA CONMEMORATIVA

Para redactar el programa que se ha de poner en vigor en dicha próxima fiesta, las Secciones de Recreo y Propaganda, han nombrado de su seno varios directivos, quienes tienen instrucciones de hacer dicha labor en breve tiempo y con nuevas iniciativas para el mayor atractivo del festival.

Partido Progresista Arenales

Reaparecen de nuevo prestos a la lucha, un considerable número de entusiastas, compuesto en su mayor parte por encantadoras damas y damitas, ávidas por conquistar para tan gloriosa Sociedad que ostenta el inmaculado nombre de aquella ilustre pensadora galiciana doña Concepción Arenal; un gobierno capaz de rendir una labor sana y fructífera para tan culta Institución.

Dos candidaturas denominadas: "Partido Laborista" y "Juventud Democrática Arenalesa" se disputan la supremacia por alcanzar un señalado triunfo en la próxima contienda electoral.

El Directorio Progresista comprendiendo que ha llegado el momento de velar por los intereses de la Colectividad no puede por menos que hacer un llamamiento general a todos los adeptos y simpatizadores con tan noble fin progresista con objeto de someter a un detenido y concienzudo exámen, los programas expuestos por ambos contendientes, para de esta forma prestar nuestro más desinteresado y decidido apoyo, a aquellos que nuestro sano juicio sean merecedores de tal distinción.

Nosotros los progresistas queremos hacer constar, que no aspiramos a puesto alguno en el Gobierno. Nuestros propósitos son a base de una pequeña fiscalización que tienda a dar más bríos y pujanza a nuestra querida Institución Cultural, que parece se encuentra un algo reclinada sobre sus laureles, por falta del calor necesario que debe dársele para su buena estabilización.

Es necesario que todo asociado ponga algo de su parte, para que la Sociedad se yerga firme y airosa cual enorme mole gigante, puesto que los Gobiernos que la rigen, aún cuando fueren guiados por los más buenos propósitos o ideales, no podrían rendir una brillante labor sin el apoyo unánime y decidido de toda la masa social, a base de aquel maravilloso lema que dice: La unión hace la fuerza.

Esperamos por tanto, que todos los simpatizadores del Partido Progresista no comprometan su voto, sin antes recibir las sabias indicaciones de su respetado directorio.

Ramón Puga

Havana Electric Club

La matinée tendrá efecto el domingo, día 17 de Julio, a las 2 en su salón social.

La Sociedad Jovellanos y su excursión a Calabazar

FECHA DOMINGO 17

Demás está decir al elemento excursionista, lo alegre, jovial y pintoresco que una excursión al entusiasta pueblo de Calabazar, encierra en sí; primero, grupo numeroso de simpáticas señoritas y pichoncitas... acompañadas unas de galantes y joviales jóvenes; otras, de respetables caballeros y distinguidas damas y, otras... las más, alucinadas por el perfume excursionista, concurren acompañadas de sus inseparables amiguitas, siempre dispuestas a danzar y divertirse hasta lo máximo, con todo aquel que, durante el trayecto del viaje o en el propio salón de baile, haya tenido la dicha de caer, encantador, gentil, genial...

La "Asociación de Propietarios y Vecinos de Calabazar", sociedad en la cual ha de tener lugar la excursión, Foot-Bolística-Artística-Bailable, se encuentra a media cuadra de la estación, y reune capacidad suficiente para albergar en su seno, treinta carros repletos de excursionistas.

La primera parte de la excursión consistirá como es muy natural, en llegar a la estación media hora antes de la salida o sea, 9 y media antes meridiano; esperar, un rato, tomar el tren, viajar a través de las grandes llanuras, llegar a la estación de Calabazar; caminar un rato, luego, dirigirse al campo deportivo de Calabazar, para presenciar un partido de Foot-Ball entre el "Club Athlétic", fuerte equipo de Segunda Categoría y el "Club Jovellanos"; después, con paso lento, ligero, ligerísimo o como y según a usted le plazca, dirigirnos de nuevo a la "Asociación de Propietarios y Vecinos", donde nuestro cuadro de Declamación, dirigido por el Sobresaliente actor señor Graciani, deleitará al distinguido público con una chistosa comedia. .. después, una orquesta renombrada de esta capital, ejecutará piezas bailables hasta terminar su repertorio y, como final, la consabida retirada, llena de amorosos coloquios unos... y los otros...

En la Secretaría General, Prado 110 B (altos, por Neptuno), de 8 a 11 p. m. y en Prado número 111, durante las horas laborables, podrá usted adquirir el ticket que le dará derecho a disfrutar de la gran excursión. Damas: $0.40; Caballeros: $0.60.

Hijos del Ayuntamiento de Pastoriza

Celebró junta directiva en uno de los salones del Muy Ilustre Centro Gallego, y se aprobó por unanimidad el acta de la sesión anterior.

El Sr. Fulgencio López, tesorero de la sociedad, dió lectura al balance practicado en Junio último, el que se aprobó en todas sus partes y con gran contento, al ver por el mismo el progresivo aumento de socios, pues solamente en el pasado mes han ingresado alrededor de ochenta.

Se dió lectura por el Sr. Secretario, a la correspondencia recibida, entre la que llegó una carta de la Cruz Roja Española acompañada de un recibo por valor de $6.00 (Seis pesos) M. O. para engrosar el fondo destinado a socorros.

Compuesta por los señores Manuel Moinelo Seivane, José Otero y Antonio Basante Rodríguez, se nombró una comisión para que se encargue de visitar a los socios enfermos que se hallan recluidos en las Quintas de Salud "La Benéfica" e "Hijas de Galicia".

Informó la Comisión de fiestas, integrada por los señores Celestino Coroas-Dadolino Coroas-Manuel Carballo, Manuel Moinelo y Domingo García, acerca de su cometido, añadiendo que, ya está todo gestionado para la matinee bailable que ha de celebrarse en la terraza del "Carmelo" el día 10 del próximo mes de Septiembre, la que será amenizada por una de las orquestas de más fama de la Capital. Después de la matinee, y en fecha y lugar que oportunamente se anunciará, se celebrará también una grandiosa gira campestre.

Al darse por terminada la junta citada, expone el Sr. Dadolino Coroas, que debido a sus muchas ocupaciones, y bien a pesar suyo, no ha podido cumplir la misión que le fué confiada, en cuanto a propaganda, y pidió, a la vez que fué acordado por todos, que sea ayudado en dicha misión por los señores Eduardo Rodríguez, Fulgencio López y José María Gallego.

Bien merecen toda clase de elogios los entusiastas señores que forman la junta directiva, por el vivo empeño e interés que se toman por el engrandecimiento de la Sociedad, y muy especialmente nuestro distinguido amigo el Sr. Manuel Carballo Rodríguez, que tanto se afana y labora para el mayor auge de la misma, aún restante tiempo a sus muchos quehaceres; pero como él bien dice, y con acierto. ¡Vaya todo por patriotismo, y por amor al terruño!

Los Hijos de Cruces y sus comarcas

Un nuevo aliciente para la (Matinée, una exhibición de Tango Argentino y Charleston, por la simpática parejita, Dalia y José Grandío para deleitar a la concurrencia que con tanto entusiasmo vendrán a bailar el día 17 del corriente en el suntuoso salón del "Cerro Moderno".

Muchas sorpresas. A prepararse.

Nota:—Toda persona que haya adquirido entrada para la matinée de Cruces, por error de imprenta es "Cerro Moderno" en lugar de "Cerro Garden".

Un éxito más para los de Cruces.

Gran Foment Catalá

Programa de la función que celebrará en sus salones sociales la ¡noche del próximo domingo.

PROGRAMA

1—Sinfonía por la Orquesta.

2—El uguete cómico en dos actos dividido en tres partes original de los señores Ricardo González del Toro y Andrés J. de l aPrada **El Amigo Carvajal.**

Reparto: Clarita, Srta. Juanita Martínez; Pilarín, Srta. Amada Pérez; Doña Anuncia, Sra. Anita Fortuny; Juana Prieto, Srta. Carmelina Pérez, Carvajal, Sr. Gironella; Don Natalio, Sr. Pereira; Luciano, Sr. Prieto; Criado, señor Saenz; Botones, Nens Jesús Gironella. Maestro Concertador: señorita María Albareda; Director escénico: Sr. Pero Gironella.

VIDA GALLEGA

Esta conocida publicación no pierde ocasión de mejorar. De número en número lo demuestra, con general aplauso.

Lo más saliente del número 343 es un artículo, de recia envergadura filológica, en el cual el Sr. López Balboa analiza y realmente deja mal parada la teoría del Sr. Sánchez Serrano acerca del nacimiento de Colón en Extremadura.

Entre los grabados figuran planas en colores de Prada, Ksado y Solá, y, entre otras, las siguientes informaciones:

Pareja de baile de la Sociedad Artística de Pontevedra; boda Vientez-Oliveira, en Arbo; vistas y paisajes de Viana del Bollo; despedida a los señores de Santamaría en Río Janeiro y su llegada a Galicia; busto de D. Alfredo Alvarez en Buenos Aires; el poeta José Más en nuestra región; vistas de Ribadeo; el nuevo grupo escolar de Cuntis; vista general de Allariz; conferencia de Rodríguez Elías en el Casino de Clases y fiesta en el Consulado de Cuba, en Vigo; los nuevos médicos, en Santiago; el pintoresco pueblecito de Anceu; vista de Puente Caldelas; Modas, Humorismo, retratos, etc., etc.

Para pedidos y suscripciones dirigirse a su representante: Ramón Marcote, Cuba 24.

Tarde bailable en Propietarios de Príncipe

El domingo comenzará esta asociación su temporada de tardes bailables con una gran matinee en honor de sus asociados en sus amplios salones sitos en 2 y 35, en el Vedado.

Los socios y sus familiares demuestran un gran interés por asistir a esta fiesta que por ser la primera de la temporada se espera resulte un éxito seguro y la que constituye un verdadero empeño de honor por los chicos de la Sección de Recreo y Sport el presentarla del modo más agradable y divertida a la juventud bailadora, habiendo sido contratada con ese fin una reputada orquesta integrada por siete profesores que ejecutarán un moderno repertorio estrenando varias piezas.

Los salones artísticamente engalados unidos al bello conjunto de las encantadoras damitas asíduas concurrentes a esta sociedad formarán un bello conjunto caprichoso.

A las dos de la tarde, dará comienzo la fiesta la que ha juzgar por la gran demanda de invitaciones los salones se verán como nunca concurridos.

La sección de Recreo y Sport trabaja sin descanso para ultimar los preparativos de la próxima matinee de pensión de asociados para el día 31 del actual, próximamente daremos amplios detalles de esta fiesta.

Asociación Canaria

Por acuerdo de la Sección de Propaganda comenzará a funcionar el próximo lunes el Negociado de protección al trabajador.— Prestará a los asociados positivos beneficios.— El Concurso del Trofeo marcha admirablemente, pues existe gran entusiasmo entre los Vocales de la activa y diligente Sección.

BUENA NUEVA

Para los asociados de la progresista Asociación Canaria constituye motivo de júbilo y satisfacción el acuerdo adoptado por la Sección de Propaganda que preside el señor Antonio Bethencourt Hernández, referente a la implantación de un Negociado, anexo a la Sección expresada, que tendrá por objeto proteger al elemento trabajador, haciéndole las gestiones que sean precisas para que logre trabajo dentro de sus condiciones para ello.

El acuerdo, que como ya hemos dicho, fué sancionado inmediatamente por el Comité Ejecutivo que preside don Andrés Nóbregas Mayorquín, será puesto en práctica inmediatamente, pues ha sido así resuelto por la propia Sección de Propaganda.

Desde el lunes próximo, 18 de los corrientes, quedará en funciones el Negociado de Protección al Trabajador, pudiendo acudir al mismo a formular sus solicitudes, cuantos asociados carezcan de trabajo, para, seguidamente, iniciarse por ese departamento las gestiones encaminadas a conseguírselo.

Las horas señaladas para prestar este servicio son las comprendidas de 2 a 4 p. m. únicamente, todos los días laborables, excluyendo los sábados.

Dada la actividad que en todos sus actos tiene demostrada la Sección de Propaganda de la Asociación Canaria, es de esperarse que con este servicio preste a los asociados muy positivas ventajas.

El concurso de la Sección.

Con gran entusiasmo viene desarrollándose entre los elementos integrantes de la Sección de Propaganda de la Asociación Canaria, el Concurso organizado para disputar la posesión del valioso trofeo que a la misma ha donado con ese fin D. Antonio Ortega Jiménez., ex-presidente general de la Institución.

El número de nuevas inscripciones de socios que han sido presentadas por los señores vocales para hacerlas figurar en esa plausible justa, es ya considerable; habiendo muchos de ellos que están trabajando afanosamente para conquistar los primeros lugares en las listas correspondientes.

Dentro de pocos días daremos a conocer el estado en que se encuentra cada concursante, pudiendo anticipar que ello causará algunas sorpresas.

Ello será motivo para despertar mayores entusiasmos.

Concepción Arenal

EL PARTIDO LABORISTA MUESTRA SU AGRADECIMIENTO AL DIARIO

Habana, 12 de Julio de 1927

Sr. Fernando Rivero.— —DIARIO DE LA MARINA.

Ciudad

Muy señor nuestro:

Tengo el alto honor de comunicar a usted que el Partido Laborista de la Sociedad Estudiantil Concepción Arenal, reunido el pasado viernes acordó unánimemente evidenciar nuestro profundo agradecimiento hacia el DIARIO por las finas atenciones de que hemos sido objeto, y especialmente a usted por las infinitas distinciones que nos ha dispensado.

Al trasladar a usted este exiguo acuerdo, considero oportunísimo ofrecerle el testimonio de mi consideración más distinguida.

Atentamente,

José Gómez SANCHEZ,
Secretario de Correspondencia

La labor de la comisión ejecutiva del Centro Gallego

Se reunió la Comisión Facultativa, integrada por miembros del Ejecutivo y por médico de la casa de salud, bajo la dirección del doctor Alvarez, director de la casa de salud, con el objeto de conocer el proyecto de nuevo Secretario habiéndose llegado al acuerdo de aceptar el presentado por la ponencia previamente designada, ya que mereció, la general aprobación de los miembros que forman aquella.

Se cambio impresiones respecto a la fecha en que se habrá de colocar la primera piedra en los terrenos de la finca Víbora Park habiéndose señalado en principio una fecha próxima; pues el progreso de los trabajos en todos los órdenes hace suponer que el cálculo respecto a dicha memorable fecha, no habrá de ser equivocado.

La Comisión también conoció del memorandum relacionado con la previsión de los recursos que son menester para afrontar la construcción del gran Sanatorio Galicia, pudiendo asegurarse que el Centro Gallego no tendrá dificultades en la consecución de su magno proyecto.

La Comisión Ejecutiva y los miembros de la Comisión facultativa son objeto de los más calurosos elogios por la labor que vienen realizando al objeto de dotar en el más breve plazo posible de un Sanatorio que constituya para los gallegos y para la República un testimonio de orgullo a la vez que la más eficiente realidad en orden a la posesión de un Sanatorio modelo.

Beneficencia Canaria

Conforme anunciábamos en nuestra edición de ayer, se celebró en los salones de la Asociación Canaria el importante acto de toma de posesión de los señores que integran la nueva Junta Directiva de la Beneficencia Canaria, la entidad que está llamada a prestar tanto bien a los necesitados y a desarrollar una labor enaltecedora, plausible por todos conceptos y verdaderamente necesaria.

La presidencia del acto la ocupó el señor Manuel González Martín, presidente electo de la institución, que tenía a su lado, especialmente invitado, a don Andrés Nóbregas Mayorquín, socio número uno de la Beneficencia y Presidente General de la Asociación Canaria que, con su presencia, daba al acto realce y prestigio.

El señor González Martín pronunció elocuentes palabras relativas a la importancia y trascendencia del acto que allí se celebraba, y procedió a dar posesión de sus cargos respectivos a los señores siguientes: Vicepresidente primero, Reverendo Padre José Viera Martín; Vicepresidente segundo, señor Francisco Montes de Oca; Tesorero, señor Pedro Delgado Villarreal; vicetesorero, señor Matías Guerra Vega; Secretario, señor Francisco Santana Torres; vicesecretario, señor José González; Vocales, los señores Mateo Cruz Henríquez, doctor Antonio Ramos Martinon, Juan González Barreto, Juan Bautista Rodríguez, Santiago Martín Pérez, Elicio Flores y Modesto Suárez Rodríguez. Estos son los componentes de la actual Junta Directiva, figurando, además, como vocales suplentes, los señores Juan Gil Ramírez, Domingo Roldán, Esteban Padrón, Carlos López Alvarez y Tomás González.

Terminado este acto, usó de la palabra don Andrés Nóbregas Mayorquín, que se refirió a la Beneficencia Canaria; entidad que él conoce desde que nació, al calor que le prestaron un número de canarios y simpatizadores, entre los que se cuenta, y a la que es necesario ahora inyectar nueva savia que vivifique en el sentimiento de todos los que en realidad es la Beneficencia; dijo que tenía plena seguridad de que tanto los elementos canarios como sus familiares, esposas, hijas, hijos, etc., responderán con su concurso valioso a que esta entidad, que nace ahora de nuevo, resurja brillantemente y constituya, dentro de poco, un timbre de orgullo para todos, puesto que de esa manera podrá llenar las altas finalidades para que ha sido creada, habida cuenta de que, cuantos tengan buenos sentimientos, sabrán cooperar a ello. En otras consideraciones de orden patriótico y elevado se extendió el señor Nóbregas, que fué varias veces interrumpido por las ovaciones que se le tributan, siendo en extremo delirant la que al final recibió.

Luego hablaron en parecidos términos varios de los señores presentes, dándose así por terminada la junta extraordinaria y comenzando, poco después, la de carácter ordinario, que también se había convocado.

En esta segunda reunión se adoptaron importantes acuerdos, figurando entre ellos, los siguientes:

Quedar enterada de los Balances de Socios y de Caja.

Tributar un aplauso a la Comisión Organizadora del Banquete-Homenaje a don Antonio Ortega Jiménez, por haber donado a la Beneficencia el sobrante que obtuvieron ascendente a $15.36; y al señor Joaquín de la Cruz, por su donativo de $7.00.

Consignar el agrado de la Junta hacia todos los señores que ya han solicitado su inscripción como asociados de la Beneficencia Canaria; y tributar un aplauso a las numerosas señoras y señoritas, que tambin se han aprestado a solicitar, gentil y espontáneamente, se l s inscriba como asociadas protectoras.

Dirigir atenta carta circular a todos los elementos canarios y simpatizadores, solicitando sus inscripciones como asociados de la Beneficencia y tributar un aplauso al señor González Martín, por la forma patriótica, elevada y enaltecedora en que ha redactado el modelo de dicha carta circular.

Y por último, designar al señor Manuel González Martín, presidente de la Beneficencia Canaria, para que represente a la misma ante la Junta Consular de Emigración, de la que, como vocal, formará parte.

Representa, a nuestro juicio, un orgullo y un acierto para los asociados de la Beneficencia Canaria el tener una Junta Directiva integrada por personas de gran voluntad y valer, pues como muy bien dijo don Andrés Nóbregas en su discurso, "Todos estos elementos han venido, providencialmente, a formar una verdadera Junta de Gobierno, en la que tengo completa fé y a la que prestar mi más entusiasta ayuda".

Por ello, todos deben aprestarse a secundar sus planes.

NUEVAS INSCRIPCIONES

La Beneficencia Canaria ha recibido las siguientes solicitudes, que han sido interesadas por las mismas personas, de manera espontánea:

Señoras Juana Hernández de Martínez, Julia González y Carolina del Valle de Febles.

Señoritas Carmelina y Alicia Febles del Valle y Migdalia Martín Paderne.

Señores Juan Navarro Sánchez, Juan Mendoza, Francisco Montes de Oca, Manel Saenz Hernández, Benito Delgado Hernández, Gervasio Hernández Melchor, José González Hernández y Santiago Martín Paderne.

Entre estas nuevas inscripciones figuran los nombres de niños y niñas de muy corta edad, que han sido inscriptos por sus respectivos padres.

Seguiremos dando a conocer los nombres de las personas que soliciten su inscripción de manero espontánea.

ASOCIACION DE DEPENDIENTES

Continuará el doctor Irisarri su conferencia sobre el Banco de Emisión el día 22.

El doctor José M. Irisarri, joven letrado del Banco Canadá, continuará su interesantísima conferencia sobre el Banco de Emisión en la noche del día 22 de los corrientes.

El Presidente de la Sección de Intereses Morales y Materiales, nuestro estimado amigo D. Manuel Díaz Granda, nos ha dado el encargo de invitar a todos los socios de la Asociación y a cuantas personas se interesen por los estudios comerciales.

La conferencia "continuación" del doctor Irisarri merecerá la mayor atención porque, en el conferencista concurren cualidades muy estimables.

Mañana continuaremos informando.

DOCTOR JUAN J. CASTILLO

Ha entrado a formar parte del Cuerpo Médico de la Casa de Salud "La Purísima Concepción" el doctor Juan J. Castillo, con motivo de licencia concedida al doctor Fernández Aguirre, para trasladarse al extranjero.

El doctor Castillo, médico joven, de positivos méritos, que venía desde hace algún tiempo prestando su colaboración al doctor Pedro A. Castillo, continuará, con el beneplácito de todos los enfermos, auxiliando al notable especialista, ya que por su dedicación al estudio y por sus excelentes condiciones de carácter ha sabido granjearse generales simpatías y afectos.

La Asociación de Dependientes, pues, ha tenido un feliz acierto con esta designación y el doctor Castillo ha visto premiada su labor, asidua y provechosa y desinteresada.

Reciba nuestra felicitación.

España Integral y su gran festival

El día 21 de Agosto, domingo, se celebrará un grandioso festival por la patriótica Asociación ESPAÑA INTEGRAL, en la Secretaría de esta Asociación, Reina 55, altos; están ya a la venta las entradas.

Todos los asociados que se interesen por las mismas pasen a cualquier hora del día.

Habrá varios premios para el que mayor número de entradas venda.

Se empieza a notar entre la juventud de la Habana interés por esta fiesta, que, desde luego, ha de superar a los cálculos trazados para el resultado de la misma.

Diariamente acuden por la casa social de ESPAÑA INTEGRAL asociados, reinando siempre en el local social el embullo de siempre.

Los distintivos pronto quedarán confeccionados, pasan ya de cincuenta los asociados que se han anotado en el libro que se lleva al efecto en la Secretaría de la Institución.

El homenaje de despedida a Rivera

EN PROPIETARIOS DE MEDINA.

Será el 24 de Julio a las 2 p.m. la grandiosa matinée que en homenaje de despedida al profesor A. H. Rivera, Director de la Jazz Band de su nombre, se celebrará.

Dicha fiesta se halla patrocinada por varias sociedades, las cuales han prometido su cooperación para el mayor lucimiento de ella.

La gran demanda de invitaciones que se advierte, hace pensar que los salones de Propietarios de Medina, se verán ese día colmados de lindas figulinas, que darán realce a la fiesta.

Ha prometido su asistencia a esta fiesta la encantadora muñequita Miss Terpsicore, triunfadora en el Concurso celebrado el día 26 de Junio.

Las Jazz Bands de Rivera y la de Varona, y las orquestas de Yllende, Tata Alfonso y Oquendo, serán las encargadas de ejecutar el programa bailable, el cual estará compuesto de treinta piezas, de las más en boga, entre las cuales se encuentra, el fox trot que ha resultado la sensación del año, o sea Miss Terpsícore.

Solicite su invitación e informes a los teléfonos M-9752 y F-2145.

Las gracias de los de La Unión Villalbesa

Habana, Julio 14 de 1927.

Sr. Cronista de Sociedades Españolas del "DIARIO DE LA MARINA".

Ciudad:

Distinguido y apreciable señor: Pláceme el comunicarle que en sesión celebrada por la Junta Directiva de esta sociedad que tengo el honor de presidir, se acordó, hacer público testimonio por este medio, cuanta es la gratitud de esta colectividad, hacia los señores ulio Blanco Herrera, el administrador de la Cervecería "Tropical", y al encargado de los jardines de esa fábrica, así como el sargento de policía delegado allí, por las facilidades que encontramos en todo momento para el desarrollo del festival que celebramos el día diez del corriente.

Así mismo queremos testimoniar nuestra gratitud, a la señora Manuela Barreiro viuda de Seijo, a la Colonia Gallega, a los villalbeses y a todos en general por la cooperación que nos prestaron para el altruista fin que nos guiaba.

Y usted, reciba igualmente nuestra más regocijada gratitud y lealtad personal por su valiosísima cooperación.

De usted, atento S. S. y amigo

José Bermúdez
Presidente

ACUERDO ENNOBLECEDOR

Debido a ciertas malévolas insinuaciones sobre la conducta del bien estimado amigo señor Juan Aedo, Administrador de la gran casa de salud La Purísima Concepción del Centro de Dependientes, cargo en cuyo desempeño lleva veintiocho años, la Junta de Gobierno encomendara a la Sección de Beneficencia una investigación sobre lo que hubiera en el caso del señor Manuel Cacharro.

Hechas las averiguaciones más escrupulosas resultó que se trataba de algo de índole puramente familiar entre el señor Cacharro y sus allegados, pues la conducta de los empleados de la casa de salud resultaba diáfana cual se desprendía del acta levantada al llevarse los familiares lo que al señor Cacharro pertenecía.

La Sección de Beneficencia y la Directiva aprobaron todo lo hecho por el señor Juan Aedo, cuya actuación resultó como siempre dentro de la más estricta legalidad.

Muy de veras nos complace hacer estas aclaraciones y dar cuenta del acuerdo que ratifica al señor Aedo su acrisolada conducta en el desempeño de su cargo.

He aquí copia de las actas levantadas sobre este caso:

Con motivo de haber ingresado en el pabellón "Cipriano de las Heras" (nerviosos y dementes), el día 5 de septiembre de 1922, el señor Manuel Cacharro Mena, presentó a la Junta Directiva una queja contra el señor Administrador sobre un maletín que llevaba a su ingreso conteniendo prendas y dinero. La Junta Directiva, nombró al efecto una Comisión que se encargara de formar el correspondiente expediente al señor Administrador en relación con la queja del señor Cacharro, cuyo expediente comienza en la fecha y forma que a continuación se detalla.

Habana, noviembre doce de mil novecientos veinte y dos. Señor Presidente de la Sección de Beneficencia. Señor: Los vocales que suscriben, cumpliendo el acuerdo de la Sección en Junta reglamentaria, nos personamos en la casa de salud, y el señor Administrador nos informó que se le presentó el señor González, condueño de la ferretería "Monserrate", solicitando un empleado para acompañar y conducir a la quinta a un atacado de demencia; cuyo empleado fué a casa del señor Cacharro y lo acompañó a la quinta con dos policías que su hijo político solicitó para conducirlo. El señor Administrador manifiesta que es costumbre hacer esto siempre que la persona que lo pida sea conocida, que se hace para no enviar la ambulancia, que con un enfermo de esta índole podría sufrir desperfectos. Dió entrada a dicho enfermo el doctor Mallo, que dice lo mandó para el manicomio en observación por lo que manifestaron los familiares. El paciente en esos momentos se encontraba muy tranquilo. El doctor Souto que lo asistió durante su enfermedad, dice que durante los días (veinticinco) que permaneció en la casa de salud, no demostró ningún síntoma de locura, ni notó nada anormal en él. Entró el 5 y salió el día 30.

Referente a las prendas y dinero que conducía en el maletín de mano trató de entregarlas en la Administración, pretendía que se las valorasen a lo que el señor Administrador no accedió y por no acceder a esa exigencia se molestó y las llevó para el cuarto, al día siguiente se presentó el hijo político y el señor González, llevándose las prendas y dinero que tenía en su poder, en cuyo momento levantaron un acta dando cuenta de las prendas que contenía la maleta y el dinero, cuya acta se encuentra en poder del señor González, firmada por todos los comparecientes.

Referente a las manifestaciones de que le dieron entrada sin carnet, ni recibo, es debido a que es un socio conocido, pues había un mes aproximadamente que había permanecido un mes en la quinta, como se trataba de un arrebato de locura, por eso se prescindía de ese requisito.

En las investigaciones que practicó esta Comisión ha podido observar que la Administración y la Sociedad fué el instrumento para ventilar algún asunto de familia, que se desprende de lo actuado, no apareciendo responsabilidad para ningún empleado, sino un exceso de celo en su cumplimiento que queda demostrado al enviar un sirviente al Reparto Las Cañas y dar entrada a un socio en la quinta sin recibo es una extralimitación de sus funciones en beneficio del asociado que luego las denuncias en pago del agradecimiento y la consideración que para él deberían de ser objeto. Es cuanto podemos informarle, respetuosamente, (f.) **Manuel F. Taboada.** Dese cuenta (f.) **J. E. Cartaya,** Presidente de Beneficencia.

La Sección de Beneficencia, en Junta celebrada el día 13 de octubre de 1922, tomó el siguiente acuerdo: "Se acordó trasladar a la Comisión de Vocales de mes, una queja del asociado señor Manuel Cacharro Mena, con motivo de su estancia en la casa de salud, para la investigación procedente."

La propia Sección, con fecha 13 de diciembre del mismo año, tomó el siguiente acuerdo. "Fué leída una queja del asociado señor Manuel Cacharro Mena por haber sido recluído en el pabellón "Cipriano de las Heras", y por la entrega a sus familiares, de prendas y dinero que llevaba al tomar ingreso; se leyó también el informe de la Comisión de Vocales de mes, expresivo de que se trata de asunto de orden puramente familiar y de que no existe responsabilidad alguna para los empleados de la casa de salud y de que las prendas y dinero se hallan en poder de la familia, según acta levantada al efecto y de la que se pedirá copia para unir a los antecedentes de este caso".

"Habana, 15 de diciembre de 1922, señor Manuel Cacharro Mena. Señor: Dada cuenta a la Sección de Beneficencia, el 13 del actual, de su escrito de queja de 11 de octubre último, y de la información obtenida por la Comisión al efecto designada, se acordó manifestar a usted que su ingreso en la casa de salud tuvo efecto en la forma acostumbrada y obedeciendo disposiciones del médico de guardia, no habiendo exigido el carnet y recibo, en ese momento, por constarle al señor Administrador que usted era socio antiguo y que poco tiempo antes había estado en la referida casa de salud; y que las prendas y dinero a que hace usted referencia, obran en poder de sus familiares. La Sección estima que los empleados de la casa de salud han procedido correctamente y espera que usted, así lo comprenderá no habiendo motivos para imputarle responsabilidades. De usted atentamente, (f.) **Carlos Martí,** Secretario General".

Con mucho gusto publicamos en el DIARIO estas aclaraciones por tratarse de un acto de justicia que somos los primeros en proclamar. Nosotros que hace muchísimos años conocemos al querido amigo don Juan Aedo, Administrador, modelo de honradez y caballerosidad, lo felicitamos.

Actos y Juntas

COMITE FEDERATIVO DE LAS SOCIEDADES DEL PARTIDO JUDICIAL DE VILLALBA

La Junta Reglamentaria, se celebrará en el local social Palacio del "Centro Gallego, el día 18 del corriente mes a las ocho y media p. m.

Orden del día:

—Lectura acta anterior.
—Correspondencia.
—Asuntos generales.

SOCIEDAD HIJOS DEL AYUNTAMIENTO DE PONTEVEDRA

La Junta Directiva, se celebrará el día 16 de julio, del corriente año a las nueve de la p. m. en el local social.

Orden del día:

—Acta anterior.
—Correspondencia.
—Informes varios.
—Asuntos generales.

HIJOS DE LA VILLA DE BARREIROS

La Junta General se celebrará en el Centro Gallego el próximo domingo 17, con la siguiente orden del día, Lectura de la Convocatoria, Lectura y aprobación del acta anterior, Lectura del estado de fondos durante el semestre, y nombramiento de una Comisión de Glosa, de acuerdo con lo que determina el Reglamento.

Hoy, la Fiesta del Fortuna Sport Club

Extraordinaria fiesta fortunista. En el elegante Roof-garden del "Hotel Majestic".

Que lleva por título:

"Gran Baile de Verano".

Pocas veces tanta animación y tanto entusiasmo ha despertado en esta ciudad una fiesta como la que celebrará en la noche de hoy el "Fortuna Sport Club".

Tocará Rivera con un Jazz Band Extra y estrenará varios Fox-trots y Danzones.

Un Sexteto Oriental alternará en los bailables del magnífico programa que consta de 24 piezas.

Entre los regalos que serán sorteados para las damas y los caballeros, merecen especial mención, un valioso perfumador parisién y una preciosa pulsera de oro y esmalte modernista, obsequios de las joyerías "Le Palais Royal" y "El Gayo".

Los billetes de entrada podrán ser adquiridos al precio de un peso a la entrada del baile.

Fiesta esta de rigurosa invitación.

El "DIARIO DE LA MARINA" es el periódico que penetra en todos los hogares y en todos los establecimientos de la República, de donde nace la eficacia para la propaganda de sus anuncios.

Club Cabranense

PROGRAMA

Del Almuerzo-Banquete y Matinée Bailable que en honor de sus asociados y simpatizadores, celebra esta sociedad el día 17 de julio (domingo), a las doce m. en el Salón "Tropical".

MENU DEL ALMUERZO

Aperitivo Vermouth "Cancia".

Entremes: Jamón Asturiano. salchichón de Lión, mortadella, queso Gruyere, aceitunas.

Entrantes: Pisto Mancheco "Club Cabranse" arroz con pollo "Tesorero", ensalada mixta "Secretario", cordero asado con papas "Presidente".

Postres: peras al natural en conserva, pan y café. Sidra "El Gaitero".

Agua mineral "La Cotorra", obsequio del señor Claudio Conde.

Laguer "Tropical", obsequio de la Compañía.

Tabacos de J. Montero.

PROGRAMA

De las piezas que ejecutará la Orquesta "Lalín" dirigida por el señor Emilio Parada, durante el almuerzo.

Aleman, Paso-doble
Ecos de Asturias, Pot-pourrit.
Películas Callejera, Cantos Populares.
Alegría de la Huerta. Jota de Concierto.
Chalot, Posa-Doble Humorístico.

PROGRAMA BAILABLE

Primera Parte

1.—Paso Doble, Uzcudum.
2.—Danzón, El Tigre.
3.—Paso-Doble, Villalta.
4.—Danzón, El Gavilán.
5.—Fox Trot, Río Rita.
6.—Danzón, Recuerdos del Pasado.
7.—Paso-Doble, España Torera.

Segunda Parte

1.—Vals, Sonrisitas.
2.—Danzón, Las Cuatro Milpas.
3.—Paso-Doble, Por fin Toros.
4.—Danzón, Son las dos China.
5.—Fox Trot. Baby Face.
6.—Danzón, Miguel, los hombres no lloran.
7.—Paso-Doble, Ramón Alonso.

Extra: Jota La Fiesta de Arboleya.

Juventud Regional de la Víbora

La nueva directiva de esta floreciente institución tiene el gusto de comunicar por este medio a todos sus simpatizadores que, continua celebrando baile todos los domingos como en meses anteriores.

Siendo amenizadas sus fiestas por el jazz-band que dirige el profesor Germán Boch.

Este es uno de los alicientes por lo cual sus salones sitos en Príncipe Asturias y Luis Estévez en la Víbora se ven repletos de numerosas damitas.

M.E.C.D. 2016

ANUNCIOS CLASIFICADOS

ULTIMA HORA

ANUNCIOS CLASIFICADOS DEL "DIARIO DE LA MARINA"

LISTA DE LAS AGENCIAS DE LOS ANUNCIOS CLASIFICADOS

DE LOS MUELLES A GALIANO

Nº 1.—Obispo y Cuba, Vidriera de tabacos.
Nº 2.—Oficios 33, Vidriera de Tabacos.
Nº 3.—Zulueta y Misión. 'Hotel París", Vidriera de Tabacos
Nº 28.—Obispo y Compostela, "La Popular", Vidriera de Billetes.
Nº 10.—Mercado de Colón, 25, "El Gallo".
Nº 9.—Consulado y Animas. Farmacia "Santa Amalia".
Nº 8.—Galiano 11, Panadería "La Flor de Galiano".
Nº 7.—Neptuno y Aguila, Almacén de Víveres "El Aguila".
Nº 6.—Galiano y San Rafael. Almacenes "El Encanto".
Nº 5.—Galiano y Zanja, Café "El Imperial", vidriera de tabacos.
Nº 25.—Salud y Lealtad, Farmacia del doctor Luis M. de Laosa.
Nº 4.—Monte y Amistad, Café 'Marte y Belona", Vidriera de Tabacos.
Nº 51.—Oficios 50, Hotel "El Oriente".
Nº 63.—Zulueta y Dragones, Vidriera de tabacos del café del teatro "Martí".

DE GALIANO A BELASCOAIN

Nº 37.—San Lázaro y Campanario, bodega "La Palma".
Nº 16.—San Lázaro y Belascoaín, Café "Manhattan", Vidriera.
Nº 15.—Neptuno y Belascoaín, "El Gato Blanco", Billetes.
Nº 12.—Belascoaín 118, esquina a Santo Tomás, 'La Villa de Navelgas".
Nº 14.—Reina y Chávez, Café "El Mundo", Vidriera de Tabacos.
Nº 34.—Vives y Figuras, bodega "El Globo".
Nº 32.—Florida y Esperanza, bodega "El Almacén" de Florida".

DE BELASCOAIN A INFANTA

Nº 17.—Aramburu 36, Barbería de Guillermo Valdés.
Nº 18.—Infanta y San Rafael, Café "Moderno", Vidriera de Tabacos.
Nº 19.—San Rafael y Campanario, Café "Las Delicias", Vidriera de Tabacos.
Nº 20.—Infanta y Carlos III, Café "Las Avenidas", Vidriera de Tabacos.
Nº 26.—San Lázaro 388, Café "El Escorial".
Nº 11.—Monte y Arroyo "La Sorpresa", Vidriera de Tabacos.
Nº 21.—Monte e Infanta, Café "La Esquina de Tejas", Vidriera de Tabacos.
Nº 52.—Carlos III núm. 50, "El Paseo", Café.
Nº 60.—Eugenio González, San Francisco esquina a San José.

VEDADO

Nº 25.—San Lázaro y N, Víveres Finos "El Cisne".
Nº 27.—Calzada y aseo, Víveres Finos "La Luna".
Nº 30.—Línea 159, entre 18 y 20, Café "El Imperial".
Nº 41.—23 y J, Jardín "El Crisantemo".
Nº 42.—11 y K, Bodega "La Flor de Oriente".
Nº 36.—23 y 12, Café "El Chalet", Vidriera de Tabacos.
Nº 61.—17 núm. 233, Lorenzo Blanco

JESUS DEL MONTE, VIBORA Y LUYANO

Nº 33.—Diez de Octubre 147, (Puente de Agua Dulce), Café "La Parra". Vidriera de Tabacos.
Nº 43.—Agua Dulce 10. Taller de Carrocería de Francisco Venta.
Nº 22.—San Francisco y Buena Ventura, Bodega.
Nº 48.—Porvenir y Milagros, Bodega "La Deportiva".
Nº 23.—Avenida de Acosta y Luz Caballero, bodega "La Ofelia".
Nº 49.—Concepción y Avenida de Acosta, Ferretería "La Verdad".
Nº 29.—Diez de Octubre y San Mariano, Bodega "La Maravilla".
Nº 31.—Diez de Octubre, 614, Farmacia "San Ramón".
Nº 47.—Luyanó y Concha, Café "Luyanó Moderno".
Nº 54.—10 de Octubre 305, "La Viña", Almacén de Víveres.
Nº 57.—Calzada de Jesús del Monte número 71, bajos, Rafael González.
Nº 62.—Sola, esquina a Pasaje Sur, entre Estrada Palma y Libertad. Colegio Sra. de Peña.

ARROYO APOLO Y SANTA AMALIA

Nº 46.—Calzada de Arroyo Apolo, 20 Víveres "La Palma".
Nº 45.—Diez de Octubre 763, Tienda Mixta (Reparto Santa Amalia).

CERRO

Nº 50.—Calzada del Cerro y Domínguez; Víveres "El Almacén"
Nº 24.—Cerro 375. Juan Seijas.
Nº 59.—Churruca 1-B, esquina a San Cristóbal, Hermanos Castellanos.

MARIANAO

Nº 44.—Real 83, Panadería "La Moderna".

JACOMINO

Nº 44.—Beltrán y Vista Hermosa, Correos, Pedro Muñiz y Carrera.

REGLA

Nº 55.—Martí 14, Bodega "El Gallo" Esteban García.

GUANABACOA

Nº 53.—Pepe Antonio 20, Miguel Rivas Guinat.

CASA BLANCA

Nº 56.—Artes 59, Casa Blanca, Lorenzo Carreras.

ORDEN DE LOS ANUNCIOS CLASIFICADOS

A Alquileres de Casas
B Alquileres de Departamentos
C Alquileres de Habitaciones
D Alquileres de Locales
E Alquileres de Garages
F Se Necesitan
G Se Ofrecen
H Compra y Venta de Fincas
I Compra y Venta de Solares
J Compra y Venta de Establecimientos
K Compra y Venta de Animales
L Automóviles
LL Dinero en Hipotecas
M Bonos y Valores
N Compra y Venta de Objetos Varios
Ñ Enseñanzas
O Hospedajes
P Para las Damas
Q Compra y Venta de Instrumentos de Música
R Maquinarias
S Muebles y Prendas
T Pérdidas
U Para el Hogar
V Compra y Venta de Libros
W Comidas

(A) ALQUILERES DE CASAS

(1)—Habana

PARA COMERCIO

alquilo amplio local moderno, Figuras 37, entre Monte y Tenerife, 350 metros superficie, columnas hierro, puertas metálicas, entrada por dos calles. Alquiler muy reducido. Informan: A-1320. F-1927. U H 28523-24 23 16 jl.

AGUIAR 134, ENTRE SOL Y MURALLA

Se alquila esta magnífica casa acabada de fabricar. Es de cuatro pisos altos y planta baja propia para almacén, 450 metros de capacidad. Los pisos se componen de recibidor, sala, comedor, cinco habitaciones, baño intercalado, cuarto de criados con su baño, cocina de gas, calentador, lavadero, timbre eléctrico, lujo y confort capaces de satisfacer al más exigente. Para más informes: J. Barquín y Co., Muralla y Aguiar, almacén de sombreros. Teléfono A-7858. U H 32393 27 jl.

FRENTE AL INSTITUTO

Monserrate y Lamparilla se alquila el tercer piso compuesto de sala, comedor, tres habitaciones, cocina de gas y servicios modernos, y un cuarto en la azotea. Informa el encargado. Tel. M-4054. U H 32459 17 jl.

SE alquilan muy baratos los altos más frescos de la Habana en Lugareño 19, entre Montoro y Pozos Dulces, a una cuadra del Paradero del Príncipe, Ensanche de la Habana. Con sala, dos grandes cuartos, un lujoso baño intercalado, cocina de gas, comedor, una hermosa terraza y agua abundante. Informan en los bajos. Dr. Labrador. U H 32900 16 jul

ALQUILO EN $40 ALTOS

frescos con luz, para matrimonios sin niños con dos balcones a la calle. Sala, comedor, 3 habitaciones, baño y cocina. San Miguel 175. El encargado los enseña. U H 32978 17 jul

ALQUILO BAJOS NUEVOS

Cómodos, frescos y baratos, sala, recibidor, comedor, 5 habitaciones, baño intercalado con agua fría y caliente en todos los aparatos, gran cocina, despensa, cuarto de criados, patio y traspatio. San Miguel 173 B. El portero la enseña o en el segundo piso informan. U H 32977 17 jul

DESAGUE 20

Alquilo tercer piso derecho, con sala, dos cuartos, baño intercalado, comedor, cuarto y servicio criado. Toda decorada. Agua abundante. La llave en el segundo piso derecho. Informa: doctor Lamelas, Cuba 62. Teléfono, M-1812. U.H. 32839 16 jl.

ALQUILO EN AGUILA 50

por Animas, un hermoso primer piso con sala, recibidor, tres habitaciones, cocina de gas, baño intercalado y abundante agua. Todo moderno. La llave en la bodega de los bajos. Informan en Paula y Egido, Cantina. Teléfono M-9272. U. H. 33207—16 Jl.

FRESCOS altos de Estrella 58 entre San Nicolás y Manrique, se alquilan. Sala, comedor, cuatro cuartos, cocina y servicios. Llave en la bodega de al lado. 60 pesos. Informa doctor Fernández. F-1253, A-8124 y M-8887. U H 33048 19 jl.

COLON 5, ALTOS

entre Consulado e Industria, espaciosa, clara, ventilada con sala, comedor, cuatro habitaciones, dos baños, cocina. Informa doctor Tiant, Consulado 90, altos, teléfono M-3657. 33295 22 jl.

SUBIRANA Y PEÑALVER

Se alquilan bonitos bajos y altos con sala, comedor, tres cuartos, baño completo intercalado, cuarto de criados, cocina y baño. Las llaves en el puesto de frutas. Informan: teléfono F-2444. 32687 18 jl.

ZANJA 41, esquina a Campanario, locales para comercio y accesorias; juntos o separados se alquilan; la esquina está preparada para carnicería; llaves en la bodega. Informan Monte 319. Teléfono A-6045. UH. 33409-11 16 jl.

SAN Lázaro 140, se alquilan los altos; sala, comedor, tres cuartos, servicios, abundante agua; teléfono A 6259. 33364 16 jl.

SE alquila la moderna casa de Alcantarilla 34, entre Aguila y Revillagigedo, de dos plantas, estando muy acreditada la planta baja para establecimiento. Informes: José García y Cía. Muralla 16, Tel. A-2588. S-4206 17 jl.

SE alquilan los amplios y ventilados altos de la casa Santiago 18. Constan de sala, comedor y tres habitaciones. Agua abundante. Informan teléfono F-5346. UH. 33566 18 jl.

SE alquilan los espléndidos altos del bonito chalet Neptuno 279, entre Infanta y Basarrate, muy frescos y con todo confort. Informan en los bajos. U H 33456 19 jl.

POZOS Dulces y Lugareño, a una cuadra del paradero de Príncipe, con 71 habitaciones. Para verla en la misma; los pintores. Teléfono F-3041. S 4229 17 jl.

AMARGURA número 76, se alquila el primer piso, sala, saleta, seis habitaciones, cocina, baño completo, servicio de criado. Informan en el número 63. U H 33433 19 jl

SE alquila una preciosa casa, situada en lo mejor de la Habana, en la calle de Miguel Aldama (Amistad) 82, a media cuadra de San Rafael, con seis habitaciones corridas y dos muy espaciosas altas, sala, comedor, recibidor y un gran pantry, se alquila a un buen precio. Informes, Amistad 84, teléfono A-3743 y A-2193. U H 33484 16 jl.

EN $65 se alquila la casa San Nicolás 90, esquina a San Rafael, con sala, comedor, 3 habitaciones y servicio, la llave en la bodega, su dueño Malecón 12, bajos. U H-32567 16 jl.

INDUSTRIA 73 ENTRE ANIMAS Y TROCADERO

Se alquilan pisos altos y bajos, compuestos de recibidor, sala, cuatro cuartos, comedor, baño intercalado y servicio de criados. Agua fría y caliente. Elevador y otras comodidades. El encargado en los altos. Informan en Manrique 20, altos, Tel. A-8752. U. H. 33224 22 jl.

SE alquila la casa Teniente Rey 88, altos. Sala, comedor y tres cuartos, servicios, azotea; todo amplio, en $60 mensuales. Llave en el café Teniente Rey y Aguacate, El Nalón. Informes: Corrales 217, bajos, teléfono M-9269, señor Alonso. U. H. 33758—16 Jl.

SE alqunlan los bajos de San Lázaro 341, entre Basarrate y Mazón. Informan en los altos. Teléfono U-5616. U. H. S-4275—18 Jl.

En $55 se alquila el alto de San Rafael 41 D, entre San Nicolás y Manrique, con sala, comedor, habitaciones y servicio, la llave en la bodega de San Nicolás y San Rafael, su dueño Malecón 12 bajos. U H-32568 16 jl.

EN $40

Se alquila para establecimiento la casa Lamparilla 44 (antiguo) entre Aguacate y Compostela. Cerrar trato en la misma: 9 de la mañana hasta las 5. 33844 19 jl.

ALQUILERES DE CASAS

SE alquila el tercer piso de Campanario, 168, sala, comedor, una habitación, cocina y baño, $35.00. Informan I-3007.

SE alquilan los mas cómodos altos propios para persona de gusto en Belascoaín 95, tienen sala, saleta, cuatro habitaciones con lavabos de agua corriente y los mas modernos servicios. Informan en la misma. 33832 25 jl.

SE alquilan los ventilados altos de Escobar y Carmen. La llave e informes en la bodega. S-4300 20 jl.

SE alquila una casa, Salud 197, altos entre Oquendo y Soledad 3 cuartos, sala, comedor, terraza, patio, azotea, servicios modernos cocina de gas, agua abundante, muy fresca en 55 pesos. Teléfono U-2937, López. 33848 19 jl.

SE alquilan modernos altos, Virtudes 177 G, entre Soledad y Oquendo, acabados pintar. Sala, recibidor, tres cuartos, baño completo, comedor, cuarto criado. La llave en los bajos. Informan A-8016. 33851 18 jl.

SE alquila segundo piso, acabado de fabricar en Belascoaín y San Miguel, altos de la peletería La Noble Habana, lo mas fresco y vistoso, es propio para familia de gusto. Precio 85 pesos. 33848 21 jl.

SE alquilan los bajos de Manrique 117, frente a la iglesia, con recibidor, sala, cuatro grandes cuartos y uno chico en el patio, saleta de comer y doble servicio. Llave en el 119. Tintorería. Informes F-5100. U H-33805 22 jl.

SAN LAZARO 470, CASI ESQUINA A INFANTA

Acabada de construir, premio de fachada del Club Rotario, tranvías todas direcciones, cerca de la Universidad, sala, comedor, tres cuartos, baño intercalado, cocina, cuarto y servicio de criados, departamentos, estilo americano, servicio de agua a presión. Morales y Compañía, Compostela 38. Teléfono A-2973. E-1645 20 jl.

SAN Lázaro 66, altos, una cuadra del Prado, sala, saleta, tres cuartos, cuarto de baño completo, cocina de gas tanque con bomba eléctrica, 65 pesos. Llave en el garage inmediato. Teléfono F-4159. 33872 22 jl.

EN $35 se alquila en Progreso 8, altos, entre Aguacate y Villegas, sala y saleta. En la misma se alquila una habitación. 33869 20 jl.

AVISO

SE ALQUILAN LOS ALTOS DE LA CASA SAN FRANCISCO No. 1, CASI ESQUINA A SAN LAZARO. LA LLAVE EN LOS BAJOS DEL No. 3. PARA INFORMES: FRANCISCO PENABAD, Mcdo. DE COLON, POR MONSERRATE, (PUESTO DE FRUTAS. 33806 20 jl.

SE alquila el moderno bajo de la casa Virtudes 63, compuesto de sala, saleta, tres habitaciones, baño, cocina y cuarto de criados; las llaves en la bodega de la esquina de Blanco y Virtudes. Informan en el teléfono F 5386. UH. 33885 20 jl.

CASA moderna, Romay 25 bajos, media cuadra tranvías, sala, recibidor, tres habitaciones, baño intercalado, cuarto y servicio criados; comedor, cocina de gas. Informes: Librería Albela; U 5783. UH. 33893 18 jl.

SE alquila el primer piso de la hermosa casa Gervasio 131, entre Salud y Reina, lujosamente decorada, compuesta de sala, saleta, tres cuartos, comedor al fondo, cocina, baño completo y cuarto y baño de criados. Las llaves en los bajos. Informan en el teléfono F 5386. UH. 33884 20 jl.

CASA moderna, Aramburo 42, primer piso, media cuadra tranvías, sala, recibidor, tres habitaciones, baño intercalado, cuarto y servicio de criados, cocina de gas. Informes: Librería Albela; U 5783. UH. 33898 18 jl.

SE alquilan los altos de Salud 118, próximos a Belascoaín; informan en los mismos. 33900 19 jl.

SE alquila un piso acabado de pintar, con cuatro habitaciones, sala, saleta, comedor al fondo, cuarto de baño intercalado y servicio para criados; informan en San Rafael y M. González. Lecería. 33913 19 jl.

PISO RECIEN FABRICADO SAN RAFAEL 57

Segundo piso alto. Tres cuartos, baño intercalado, sala, recibidor, comedor, cocina, pantry, cuarto y servicio de criados. Ochenta pesos mensuales. Llave en los altos. Informes: San Ignacio 40 altos. Teléfono A 8701. 33888 30 jl.

AYESTERAN 12

entre Lugareño y Bruzón, altos, con terraza al frente, sala, recibidor, cuatro habitaciones, baño intercalado, comedor al fondo, calentador, cocina de gas, servicios criados, agua abundante; informan en los altos. UH. 33907 17 jl.

PISO FRESCO

Campanario 88, casi esquina a Neptuno, se alquila un segundo piso, compuesto de cuatro habitaciones, comedor y sala, servicios sanitarios modernos. Precio: 75 pesos. Informan el portero y telf. A 2708. 33920 17 jl.

ESTRELLA 30, entre Angeles y Rayo. Se alquila un moderno y elegante primer piso, compuesto de sala, saleta, comedor, tres habitaciones, baño intercalado, calentador, cuarto de criados con servicio completo. Informes: Rayo 37, bajos. 33921 18 jl.

OFICIOS 86. ALMACEN

Se alquilan los bajos de esta casa para almacén o establecimiento, que miden 6 metros de frente por 29 de fondo. Informan en Oficios 88, almacén de Manuel Muñoz y Compañía. 33923 30 jl.

(2)—Vedado

JOVELLAR 35

Altos entre M y N, los modernos y lujosos altos acabado de pintar con sala, recibidor, terraza, galería de cristales, tres cuartos, comedor, cocina, dos baños cuartos de criados. Informan: A-4794 y M-3657. La llave en los bajos y en Jovellar 29, la casa de la Palma. 32551 18 jl.

ALQUILO Quinta 78, altos, entre Paseo y 2; con cinco cuartos, todas las comodidades; precio rebajado $90. Informan en los bajos. F-2250. S-4294 25 jl.

SE alquila, calle F No. 242 bajos, casi esquin aa 25; la llave en la bodega. Informan Telf. A-8618. S-4288 25 jl.

SE alquilan lo saltos, calle 25 No. 249, entre F y Baños; la llave en la bodega. Informan Telf. A-8618. S-4287 25 jl.

SE alquila, la casa calle H No. 200, entre 23 y 25 altos, muy frescos, cuatro cuartos, baño intercalado, abundancia de agua, cocina de gas, calentador, servicio de criados, etc. Precio $115.00, informa señor Méndez, Habana, 86, Teléfono A-2446. La llave al lado, por 23. 33853 30 jl.

SE alquila, la casa calle 23, No. 209, tres cuartos, abundante agua, calentador, cocina de gas, comedor grande al fondo, muy fresca, servicio de criados independiente. Precio $100, informa señor Méndez, Habana 86, teléfono A-2446. La llave al lado, en el 207. 33854 30 jl.

ALQUILERES DE CASAS

SE alquilan los altos C número 65, entre 19 y 21. Cinco habitaciones, sala, saleta, recibidor, cocina, dos baños, todo amplio y fresco. Precio económico. La llave e informes en la bodega teléfono F-4252. U. H. 33168—17 Jl.

VEDADO. Se alquilan los altos de 16 esquina a Línea, sirven para numerosa familia, modernos y muy baratos. Las llaves en los bajos. Teléfono F-1907. U H S 4234 17 jl

PROXIMOS a desalquilarse, hermosos altos calle Seis número 185, entre 21 y 23. Seis dormitorios, terraza, hall, baño, comedor, sala, cocina y calentador de gas servicio y entrada de criados. Informan en los bajos, teléfono F3682. U H 32813 16 jl.

PROPIO PARA EL VERANO

Edificio de seis plantas, acabado de fabricar, teléfono F 5678, 13 entre 18 y 20, Vedado, a dos cuadras del paradero, apartamentos de 20 a 45 pesos. Los del 5o. y 6o. piso a 28, 30 y 35 pesos; éstos con gas y luz. Todos con baño privado, garage y restaurant. Los hay amueblados. Elevador toda la noche. 33924 18 jl.

VEDADO. Magnífica planta baja, se alquila calle 15 No. 443 entre 8 y 10, moderna y a todo lujo. Sala, saleta, vestíbulo, cinco cuartos grandes y uno chico, closses, dos baños de familia, gran comedor, pantry, despensa, cocina, cuarto de criada y baño, cuarto de choffer con servicios independientes, garages. Informan F-4538. Precio $180.00. S-4296 18 jl.

VEDADO. En lugar muy céntrico, se alquila una hermosa casa amueblada o sin amueblar. Para informes llame al teléfono F-2608. U H S-4284 19 jl.

(3)—J. del Monte y la Víbora

SANTOS SUAREZ No. 3 1|2

Se alquilan buenos bajos y altos con sala, comedor, cuatro cuartos, baño, cuarto de criado, cocina y servicio. La llave en el No. 1. Informan: Teléfono F-2444. 32687 18 jl.

ALQUILO CASITAS

Cómodas y frescas, bastante agua, véalas y se convencerá. Precio de situación. Situadas en lo mejor de la Víbora, 10 de Octubre 577-579. La llave en la misma a todas horas. Teléfono M-2569. U. H. 33780—19 Jl.

EN 35 pesos se alquila la cómoda casa de Ensenada 14 C, tiene sala, saleta, tres amplias habitaciones, las llaves en el 16, bodega. 33833 18 jl.

LOMA DEL MAZO

En lo mas alto se alquila la casa de esquina Patrocinio 22, con jardín, portal, hall, saleta, sala, hermoso comedor con vista a la Habana, 6 hermosas habitaciones, 2 baños, cuarto de costura, pantry, cocina, 3 buenos cuartos criados y servicios, garage y traspatio $140, con tanque y motor. Informan en los altos. A tres cuadras del paradero. S-4292 20 jl.

SE alquila la casa de Atarés 14 A, entre Pérez y Rodríguez, con portal, acera de la brisa, sala, tres cuartos, comedor y servicios sanitarios; informan en la casa Roma, Teniente Rey y Zulueta. 33876 18 jl.

SE alquila General Lee 22, entre Durege y Serrano, jardín, portal, sala, comedor y dos cuartos, precio: 35 pesos; Santos Suárez. 33899 18 jl.

(5)—Marianao

ALMENDARES 14 y C

A la brisa, alquilo dos casas, tres habitaciones, baño intercalado, con garage y sin él. Precio 45 y 50 pesos. Informes y B o en la misma. Carros Playa. Teléfono F.O.-1762. U H S-3926 20 jl.

ALQUILO dos casas modernas, compuestas de portal, sala, y 2 cuartos, comedor al fondo. demás servicios. Calle Lanuza y Primera, bodega la Estrella. Teléfono FO-1726. S-4290 18 jl.

Dos casas en Almendares. En la parte más fresca del Reparto de Almendares, se alquilan dos casas modernas, compuestas de jardín, portal, sala, dos amplias habitaciones, comedor, cocina, baño, patio y garage; rentan 45 pesos cada una; Calle C número 103 B, y 103 C, esquina a 14. A una cuadra de los tranvías y de los ómnibus de la línea de la Playa. Informes en el 103 F o Tel. A-7705. U H S-4285 18 jl.

(6)—Cerro.

CERRO. Las Cañas, en 18 pesos alquilo una casa, Primelles 79, las llaves en la bodega esquina Velarde del Sr. Amancic. 33834 18 jl.

SE alquila una casa portal, sala, saleta, dos cuartos, cocina y baño todo cielo raso, Zaragoza 10 B, media cuadra de la Calzada del Cerro. La llave al lado. Informan I-1245. 33843-46 20 jl.

(B) DEPARTAMENTOS

(7)—Habana

VIVA SABROSO

En el nuevo edificio Palacios, el más fresco y ventilado de la ciudad, a dos pasos el Parque, hermosas habitaciones, cada una su baño completo con agua caliente, servicio dec riados y de ascensor, vista hace fe. Usted verá las comodidades que reune esta casa. Cárdenas número 81. U H 33665 24 jl.

(C) HABITACIONES

(10)—Habana

SE alquila una habitación fresca, ventilada o un amplio departamento con balcón a la calle. Informen Habana 104 Segundo piso. UH. 33580 15 jl.

PALACIO Abadín, Cuba 86, casi esquina Teniente Rey. Edificio moderno, fresco, tranquilo, habitaciones con lavabos y todo servicio, desde $20 mensuales, agua fría, caliente siempre. M-9726. U.H. 32838 17 jl.

VEDADO. Se alquila una casa en la calle Ocho número 200, entre 21 y 23, sala, recibidor, dos cuartos, baño y cocina. Informes Egido y Acosta, El Gavilán teléfonso M-2525, I-4417. U H 33468 16 jl

HABITACIONES

MISION 67, casi esquina a Aguila, hay habitaciones de $10 y de 12 pesos. 33847 19 jl.

NEPTUNO 226, altos, esquina Oquendo, se alquilan espléndidas habitaciones amuebladas, muy frescas, con baño moderno, hay una hermosa sala con balcón, muy baratas. 33809 18 jl.

CALLE Zulueta 32, pegado al teatro Payret, se alquilan magníficas habitaciones y Aguiar 57, Cuarteles 1, Cuba 80, Cuba 120, Compostela 110, Aguacate 122, Manrique 163, Lagunas 85, Gervasio 27, Virtudes 140, Calzada del Cerro 607, Recreo 20, Velázquez 9, Vedado, J número 11, Baños 2, esquina a 3a. A 3, 5a. 69, 10 número 6, Nueve 150. Once 83, esquina a 16. 33887 22 jl.

(D) LOCALES

(13)—Habana

LOCAL PARA BODEGA O CAFE

En calle comercial. Suárez. Cerro 535. U H S-4040 20 jl.

SE alquilan los bajos de Amargura 76, propios para establecimiento, industria u oficina Informes en el número 63. U H 33432 19 jl

GRAN esquina para bodega o café, Lealtad y Salud, fresco y espacioso local. Para contrato largo se exige regalía. Mucho vecindario. En la misma informan, de 1 a 6. 33831 19 jl.

(14)—Barrios

SE ALQUILA UNA GRAN

esquina para bodega, con armatostes y otros enseres, en el mejor punto de Ampliación de Almendares, Santeiro y Ca. Informan Teléfonos A-8375. A-6020. S-4304 23 jl.

(16½)—Solicitudes de alquileres

En Alturas de Almendares, o buen sitio del Reparto La Sierra, se desea casa en alquiler con cinco habitaciones familiares por lo menos, y las de chauffeur y sirvientes, garage, amplio parque inglés y los servicios y comodidades de una casa buena y confortable. El inquilino ofrece toda clase de garantías. Se ruega no ofrezcan casa que no reuna, en absoluto, las expresadas condiciones. Dirigirse a la señorita Margarita, Departamento de Publicidad de El Encanto, teléfono A-7221. De 8 a 12 y de 2 a 6. E-1639 16 jl.

(F) SE NECESITAN

(17)—Criadas de mano y Manejadoras.

SOLICITO buena manejadora blanca que traiga referencias y sepa leer. Sra. de Echarte, F, entre 27 y 29, Vedado. UH. S-4250 15 jl.

MANEJADORA

Se solicita manejadora en la calle 6 número 54 entre Calzaa y Quinta, Vedado, únicamente de 2 a 4 p. m. Sueldo 20 pesos. U H 33655 16 jl.

SOLICITO criada joven para los quehaceres de un matrimonio, que duerma en la casa para vivir como en familia. Sueldo: 15 pesos. Virtudes 44, altos. 33908 17 jl.

(18)—Criados de mano

NECESITO buen criado de mano y un buen chauffeur, peninsulares, con recomendación exclusivamente de casa particular. También hace falta un muchacho. Informarán Compostela 58. 33857 17 jl.

(19)—Cocineras

SE solicita una joven peninsular para cocinar y limpiar, que sea formal y que tenga buen carácter; buen trato; sueldo 30 pesos. Calle 7a. entre 2 y 4, Reparto La Sierra. Villa Josefina (pintada de gris). 33922 17 jl.

(23)—Tenedores de libros y Oficinistas, Empleados de Oficinas

UNA taquigrafista. Se solicita una experta taquigrafista de habla inglesa y que sepa algo de español. Edificio Pollack, San Carlos y Peñalver, de 2 y 30 a las 4 p. m. 33915 18 jl.

(24)—Personas de ignorado domicilio

SE desea saber el domicilio de Rosa Pérez que vivía hace dos meses en el Reparto Párraga, la solicita su prima Severina, que vive en Enamorado 15, Santos Suárez, que se embarca para España y quiere verla. 33810 18 jl.

(25)—Varios

SOLICITO

Un socio con 3,000 pesos para un negocio en marcha y buena utilidad; para informe teléfono M-8630. S-4302 17 jl.

SOLARES, se venden con urgencia, (no a corredores) Vedado, calle 13 a $9.00 metro, 10 de frente por 48 de fondo, con dos cuartos mampostería al fondo con servicio. O tro calle Quinta y Calzada, tiene 13 de frente por 50 de fondo, tiene acometimiento. Mendoza dos solares de esquina Juan Delgado cerca Estrada Palma 20x40. Reparto Almendares, calle 18 esquina a 9 pesos, 20x40, cerca del crucero. Teléfono A-2481. S-4301 25 jl.

SOLICITO

Una persona que tenga conocimiento de carpintería y albañilería que se haga cargo de la administración de la misma con 1.5000 pesos de garantía en efectivo se le da habitación y 100 pesos de sueldo; no reune condiciones no se presente. Tenerife 73, bajos. S-4303 17 jl.

SOLICITO SOCIO CON 3.000

para una gran panadería que deja al mes 600 pesos libres. Informes: Amistad 136. García. 33903 21 jl.

A LOS MAESTROS DEL INTERIOR

Solicitamos correspondencia con maestros públicos de las ciudades del interior para ofrecerles la representación en su localidad, del The English College (Colegio Inglés) mediante muy aceptable comisión. Dirijase a Jefe Departamento "The English College", Real número 123, Marianao. Apartado 10. 33914 17 jl.

(26)—Agencias de colocaciones

AGENCIA LA ESTRELLA LUZ 57, TELEFONO M-9578

Ofrece cocineros, criados, camareros, dependientes café y fonda, carnicería, repartidores de cantinas, chauffeurs, cocineras, criadas, dependientes bodega y todas las nacionalidades con referencias. U. H. 30956-61—30 Jl.

SE SOLICITAN

SI NECESITA CRIADOS LLAME TELEFONO A-9682

Tenemos toda clase empleados con referencias, criados, cocineros, criadas, cocineras, manejadoras, dependientes, camareros, fregadores, chauffeurs, jardineros. La Complaciente. Sol 104. U H-31153 30 jl.

"EL SOL" M 1860—Sol 91

OFRECE PERSONAL ESCOGIDO

Cocineras, criadas, comedor, cuartos, por horas, lavanderas, manejadoras oficinistas, mecanógrafas, office-boys, cocineros, ayudantes, fregadores, repartidores, dependientes cafés, fondas, bodegas, camareros, jardineros, chauffeurs, mecánicos, mensajeros, cualquier nacionalidad. Seleccionamos referencias. Sol 91. M 1860 S. 4091 16 jl.

VILLAVERDE Y CA. O'REILLY 13 TELF. A-2348

Unica agencia que tiene siempre personal competente de cocineros, dependientes, camareros, jardineros, criados, porteros, ayudantes, fregadores, etc., etc. Se mandan a toda la isla. Villaverde Cía. O'Reilly 13. U H-33156 17 jl.

(G) SE OFRECEN

(27)—Criadas de mano y Manejadoras

SE desea colocar una señora española para criada de mano o manejadora, entiende algo de cocina, tiene referencias. Informan en Jesús María No. 23. Teléfono M-2136. UH. 33584 16 jl.

SE desean colocar dos jóvenes españolas de criadas de mano, una entiende de cocina, la otra para cuartos. Informan Oquendo 24. Teléfono U-2908. U H 33616 17 jl.

SE desea colocar joven española para criada de mano o para cuartos y repasar ropa; es formal y trabajadora. Tiene buenas referencias. Tiene 27 años. Informan: Gervasio 126 tel. U-4669. Sánchez. U. H 33750—17 Jl.

SE desea colocar una joven de mediana edad, para criada de mano o para los quehaceres de un matrimonio, tiene buenas referencias. Informan teléfono I-7017. S-4305 18 jl.

DESEA colocarse una señora española de criada de mano, o manejadora, si es casa chica para todo, es práctica y tiene buenas referencias. Informan Teléfono A-2737. 33852 18 jl.

SOLICITA colocación de criada de mano, una muchacha española, practica y con buenas referencias; sabe algo de cocina. Informan en Maloja No. 158. 33850 18 jl.

SE desea colocar una señora española, de mediana edad, para manejadora o criada de cuartos o para un matrimonio solo para todos los quehaceres. Teléfono U-4024, tiene buenas referencias y lleva tiempo en el país. 33864 18 jl.

DESEA colocarse una joven española de criada de mano o manejadora; lleva tiempo en el país; tiene referencias; informan: U 2386; Esther. 33877 18 jl.

DESEA colocarse una joven española para criada de manos; informes: teléfono A 3574. 33881 18 jl.

DESEA colocarse una señora joven española para criada de mano; también se coloca para cocinar y limpiar; tiene referencias de las casas donde ha trabajado; no duerme en la colocación; Príncipe 2; teléfono U 2416. 33901 18 jl.

SE ofrece una muchacha de color no chiquilla ,de buen carácter y con referencias inmejorables para manejadora. Sale de la Habana si quieren. M 7122. 33909 18 jl.

(28)—Criadas de Habitaciones y Coser

SE ofrece una buena criada para habitaciones; sabe planchar ropa de señora; sabe coser; está acostumbrada al servicio fino; tiene estado en buenas casas; no tiene novio; San Ignacio esquina a Luz. Telf. A 3071. UH. 33321 16 jl.

SE desea colocar una joven española de cuartos, comedor o manejadora, también para cocinar y limpiar, si es un matrimonio solo, no tiene pretensiones. Teléfono F.O.-1129. U H S-4267 17 jl

DESEA colocarse una buena criada de mediana edad, madrileña; sabe de todo. Prefiere cuartos o para atender alguna señora; cose y plancha; buenos informes. Calle 6 número 15, entre 13 y 15, teléfono: F-1606. U. H. 33733—16 Jl.

SE desea colocar una joven española para cuartos y coser. Fctoria 33, teléfono M-3836. U. H. 33561—19 Jl.

JOVEN española, con excelentes referencias, se coloca para criada de cuartos y coser. Informan teléfono A-0356. S-4297 18 jl.

DESEA colocarse una joven española, para limpiar también entiende un poco de cocina, desea casa buena, tiene referencias si las desean, sabe cumplir con su obligación, pregunten por Margarita, llamen M01 Regla 1071. 33863 18 jl.

SE ofrece una joven española, de criada de cuartos o de manos para informes Calzada de Columbia, esquina a 10, Reparto Almendares. FO-1766. 33859 18 jl.

UNA muchacha española, desea colocarse de criada de cuarto y coser, sabe leer y escribir, tiene buenas referencias. Informan Lamparilla 72 1er. Piso. Teléfono A-9173. 33856 18 jl.

DESEA colocarse una muchacha española de cuarto o para manejadora; le gustan mucho los niños; no tiene pretensiones; es muy formal; informan en la calle Cuba 71, altos. 33892 18 jl.

(29)—Criados de mano

SE desea colocar un joven español para criado de mano o camarero, otro trabajo análogo. Tiene referencias de las casas que ha trabajado. Informan teléfono M-9578. U H 32899 16 jul

OFRECE sus servicios un sirviente fino, para una familia fina. Recomendaciones de las buenas familias de Cuba. Informes teléfono F-3322, pregunte por Vicente Suñeri. U H-33255 17 jl.

UN criado de mediana edad, acostumbrado al buen servicio, desea colocarse pudiendo dar buenas referencias de las casas en que ha prestado sus servicios. Dirección, teléfono A-8334. U H 33497 16 jl

CRIADO de mano, joven y sin pretensiones, desea casa particular o de comercio, tengo buenas referencias donde trabajé. Informan FO-1607, Gerardo. UH. 33517-18 16 jl.

SE desea colocar un criado de mano en casa particular. Tiene referencias de las familias más conocidas de la Habana y sabe trabajar y serio, sin pretensiones. Informes: M-3064. U. H. 33755—18 Jl.

DESEA colocarse criado de mano, en casa de moralidad, tiene muy buenas referencias y quien lo garantice si se desea. Informan en Bernaza 62, o para mas comodidad llame al teléfono A-3090. 33870 18 jl.

JOVEN español se ofrece para criado; sabe servir muy bien. Es honrado y trabajador; tiene referencias; sabe planchar ropa; es muy serio y formal; teléfono M 9641. 33916 18 jl.

(30)—Cocineras

COCINERA española, desea colocarse, sabe cocinar a la española, americana y criolla y repostera, duerme en la colocación. Informan Línea 119, Departamento 3, Vedado. 33845 18 jl.

DESEA colocarse una muchacha española, para cocinar y limpiar; tiene referencias. Informan teléfono I-6183. U H S-4299 18 jl.

UNA señora de color desea colocarse de cocinera o limpiar, por corta familia. Diaria 34. Cuarto No. 7, informan. 33868 18 jl.

SE desea colocar una cocinera española, sabe cocinar, española, criolla, americana y francesa, es repostera, tiene referencias de donde trabajó. Informan Calle 21 y Baño Telf. F-5648. 33838 19 jl.

SE OFRECEN

SE desea colocar una joven de cocinera, en casa particular; prefiere ir al Vedado; es formal y sabe desempeñar su obligación; informan: Teniente Rey 77; teléfono M 3064. 33902 18 jl.

DESEA colocarse una joven española para cocinar o manejadora o para limpiar. Sabe cocinar bien; es formal y limpia ;tiene buenas referencias y quien la represente; desea casa de moralidad; informan: teléfono A 9214. 33912 18 jl.

(31)—Cocineros

UN cocinero asiático desea colocarse en casa particular, cocina a la criolla, española o francesa, es repostero, sabe cumplir con sus deberes y es persona limpia. Informan Tel. M-1731, Rafael Wong. 33835 18 jl.

UN cocinero joven, español, se ofrece para casa particular; cocina a la francesa, española, criolla y americana; helados y repostería de toda clase; tiene buenas referencias; teléfono A 2348. 33874 18 jl.

COCINERO español desea colocarse en casa particular o de comercio; sabe cumplir con su obligación y tiene buenas referencias; llamen al teléfono A3090. 33905 18 jl.

(33)—Chauffeurs

CHAUFFEUR español desea colocarse en casa de comercio o particular. No tiene inconveniente en ir al campo. Tiene buenas recomendaciones. Informan teléfono F-2398. UH. 33558 16 jl.

CHAUFFEUR español se desea colocar en casa particular, es trabajador y formal, tiene buenas referencias de las casas que trabajó, tiene 8 años de práctica, sabe manejar toda clase de máquina. Llame Teléfono F-1993. U H 33659 17 lj.

CHAUFFEUR español mecánico, desea colocarse en casa particular. No tiene pretensiones. Tiene buenas referencias. Informan en el teléfono U-3138, pregunten por Celso. U. H. 33763—16 Jl.

CHAUFFEUR español, desea colocarse, tiene buenas referencias, inmejorables y 15 años de práctica, informes en el Teléfono F-1832. 33808 18 jl.

SE ofrece un joven español, para ayudante choffer o todos los quehaceres de las mismas, bien entendido en lo mismo. Informan Calzada de Columbia y 10, Reparto Almendares. FO-1766. 33858 18 jl.

SE desea colocar chauffeur en casa particular, tiene buenas referencias de donde trabajó. Informan A-8637. 33816 18 jl.

CHOFER español con años de práctica, se ofrece para casa particular o de comercio; sabe trabajar toda clase de máquinas; es persona seria y cumplidora; tiene buenas referencias de casas donde ha trabajado; informan en el teléfono I 5157. 33890 18 jl.

SE ofrece un chofer español para casa particular o de comercio, diez años de práctica; excelentes referencias de las casas que ha trabajado; cumplidor de sus deberes; informan: teléfono M 4615; pregunten por Félix. 33894 18 jl.

SE desea colocar un chauffeur, en casa particular, con familia seria. Tiene buenas recomendaciones de las casas que trabajó; ocho años de práctica; informes: teléfono U 1127. UH. S. 4306 18 jl.

CHOFER español en edad de seriedad y con referencias, ofrece sus modestos servicios a casa particular informes: U2231. Café Moka. 33904 18 jl.

(34)—Tenedores de libros y Oficinistas y Empleados de Oficinas

TENEDOR de Libros, experto en toda clase de contabilidad, traductor inglés-español, se ofrece a firma industrial o comercial, fijo o por horas. Sueldo modesto. Referencias a satisfacción. González Teléfono A-3285. U. H. S-4277—23 Jl.

(35)—Varios

ASERRADORES de maderas a mano muy prácticos, en el oficio, con sierra grande de aire y portuguesa desean encontrar trabajo estable en cualquier parte, de la isla por miles de pies o por pieza, se garantiza el trabajo. Dirigirse personalmente o por escrito expresando condiciones a Inquisidor 27, Habana. Julio Vázquez. 33867 18 jl.

DESEA colocarse de sereno, o por tero para casa de comercio, hotel, también va al campo. Llamen A-3926. 33865 18 jl.

ESPAÑOLA de mediana edad, desea colocarse para el servicio de un matrimonio o casa chica, limpiar y cocinar, o criada de mano lleva tiempo en el país, es trabajadora no le importa salir al campo. Aguacate 8 Tel. M-4912. 33862 18 jl.

SE desea colocar un muchacho para mensajero o alguna otra cosa. Informan teléfono A-8606. 33860 18 jl.

SE desea colocar un fregador de máquina en un garage o ayudante de chauffeur, en casa particular. Tiene buenas referencias, donde ha trabajado. Teléfono A-8637. 33815 18 jl.

JOVEN español desea colocarse de sastre, de aprendiz muy adelantado o ayudante de cortador y para tienda de ropa; sabe trabajar y planchar con planchas de mano; tiene muy buenas referencias; teléfono A 2572. 33896 18 jl.

SE ofrece Julio Ojeda, colombiano, para mozo de limpieza y trabajos análogos. Con referencias. Dirigirse a Apodaca 1. 33911 18 jl.

CARPINTERO. Desea trabajar en hotel, edificio o en casa de un señor dueño de varias casas y lo mismo en un convento; sabe hacer cualquier trabajo de carpintería, un poco pintar y vidriero; tengo buenas referencias; Vives 49; teléfono A 6323. 33910 18 jl.

(H) COMPRA Y VENTA DE FINCAS

(36)—Urbanas

GANGA EN LA 5a. AVENIDA

Vendo casa con 695 varas, jardín, portal, sala, hall, cuatro cuartos, baño, comedor, cocina, entrada para máquina y un gran traspatio. Precio: $6.000. Urge la venta. Informa: P. Quintana, U-5735. 33741—19 Jl.

CASAS A PLAZOS

Vendemos en los Repartos Almendares y La Sierra. Las tenemos de todos precios, dando solo $1.500 y $2.000 de contado, resto a $70 y $80 mensuales. Informes: P. Quintana y Ca. Belascoaín 54, altos, entre Zanja y Salud. 33745—24 Jl.

CASA EN EL VEDADO

Deseo adquirir en el Vedado, una casa de cuatro a cinco habitaciones y demás comodidades. Su valor o precio ha de ser de situación. Caso de convenir casa y situación, se compra de contado o se reconoce hipoteca que tenga y se hace negocio enseguida. No trato ni oigo ofertas de corredores, solamente las que vengan directamente de sus propietarios. Dirijanse con precios y ofertas a Mario A. Dumas, Apartado 757, Habana. 33824 20 jl.

VENTAS DE CASAS

Tenemos la casa que usted necesite desde 2.000 hasta 100.000 pesos. Lujosas residencias en el Vedado más de quince esquinas en la Habana no compre su casa sin antes vernos, no se deje engañar que esta es la hora de comprar barato. Arrondo y Nicolás. San Miguel 75. Teléfono M 4365. 33906 14 ag.

VEDADO

En la calle 19 entre calles de letras y a la brisa, vendo casa con sala, recibidor, cuatro hermosos cuartos, dos baños intercalados, hall, comedor, pantry, cocina, cuarto y baño de criados, preciosos jardines. Mide 20x50 o sean 1.000 metros. Precio: $52.000 con facilidades.

JULIO C. GRANDA

OBRAPIA 33. Telfs. A 6102 y F 5759 33875 19 jl.

A la primera oferta razonable vendo precioso chalet en el Vedado con 530 varas de terreno, valuado en $15.500. Teléfono F-4291. 33855 18 jl.

FINCAS URBANAS

SE vende una casa, compuesta de portal, sala, dos cuartos, comedor, cocina, baño intercalado, con su gran patio, acabada de fabricar. Reparto Columbia una cuadra de los tranvías, calle Buena Vista y Miramar. Informan calle 15 No. 103, Vedado. Teléfono F-1700. S-4298 22 jl.

(37)—Rústicas.

VENDO una finca de 2 caballerías, frente al Apeadero del Gas Car; dos cuadras carrtera; cerca población importante; a 34 kilómetros Habana; magníficos terrenos colorados de fondo; pozo inagotable; caldera, donkey, casas de tabaco y vivienda, tabla y tejas; arboleda frutales; otra en carretera con casa, portada y calzadita interior nuevas; dos cabalelrías; buen terreno; pozo con tanque; aparato dos cubos; casa de curar tabaco nueva; arboleda frutales; precios de situación. Alfredo M. Lago, Maceo 1, San Antonio de los Baños. 33882 18 jl.

FINCA RUSTICA

Compro una finca rústica de dos caballerías de tierra, con casa, río, pozo, luz eléctrica y que linde con carretera o tranvía, en cualquier pueblo o provincia de la Isla de Cuba, para dedicarla a vaquería y frutos menores a precio de situación y de contado. Dirigirse a R. Palacios, Hotel Majestic, Belascoaín 5. 33830 1 ag.

(I) COMPRA Y VENTA DE SOLARES YERMOS

SE vende un solar en 90 pesos, mide 5 x 30 metros, en Mantilla, Reparto Toledo, su dueño en Misión número 96, altos. 33667 17 jl.

DE OPORTUNIDAD A $3.80

Vendo solar de 10x46, igual 460 varas. Calle 18, próximo al Parque Japonés. Quintana: U-5735 y U-5820, Belascoaín 54, altos. 33744—19 Jl.

ALTURAS RIO ALMENDARES

Traspaso contrato de un magnífico solar con una medida de 12x23, situado entre dos chalets. Acera de la brisa, y próximo a la línea. Señor Chass, U-5735 y U-5820. 33746—19 Jl.

VENDO 2.285 metros terreno, con nave en esquina, San Martín, 5, a una cuadra de Infanta: $35.00 metro. Dol facilidades de pago. Restoy U-4284. S-4295 14 agto.

(J) COMPRA Y VENTA DE ESTABLECIMIENTOS

BODEGA EN $1.800

Sola en esquina, mucho barrio y buena marchantería. Informa: P. Quintana. Belascoaín 54, altos, teléfono U-5735. 33742—19 Jl.

BODEGA Y FINCA EN $12.000

Mide 10x20. Todo fabricado, situado en una calzada de mucho tránsito. Informa: P. Quintana, U-5735. Belascoaín 54, altos. 33743—19 Jl.

BARRA EN MURALLA $8.000
BODEGA TIPO BARRA $5.000
BODEGA EN EL VEDADO $8.000
BODEGA, BELASCOAIN $4.500
BODEGA EN MANRIQUE $4.000
CAFE EN MONTE $6.000

Todas estas casas, con buenos contratos y con la tercera parte de contado. Suárez, Cerro 535. U H S-4038 20 jl.

NECESITO UN SOCIO CON $1.000

Para comprar bodega, con otro que tiene $2.000. Suárez. Cerro 535. U H S-4043 20 jl.

PARA BODEGAS CANTINERAS SOLAS EN ESQUINA

Vea a Suárez. Cerro 535, entre Tejas y Buenos Aires. U H S-4041 20 jl.

CAMBIO BODEGAS POR OTRAS O POR PROPIEDADES

Vea a Suárez. Cerro 535. U H S-4042 20 jl.

FARMACIA. Se vende en barrio rural próximo a Luyanó. Solo hay que desembolsar $400.00 en efectivo. Informan no por teléfono: Aldaya y Boffill. Droguería "Sarrá." 33836 21 jl.

VENDO bodega barrio Arsenal; sola en esquina; 3.500 pesos; si es persona honrada y recomendable se la doy sin dinero; más informes: Cuenya; Monte y Someruelos; café. 33880 22 jl.

PANADEROS

Se arrienda en el barrio de la Lisa, Marianao, único en el barrio, horno de primera y gran local, alquiler módico, contrato largo sin regalía. Real 8, La Lisa. Informan: Máximo Gómez 15. Habana. 33879 22 jl.

(L) AUTOMOVILES

(39)—Venta

GANGA por embarcarse el dueño, se vende un Studebequer de 5 pasajeros, muy barato. Se puede ver en la calle J entre Línea y 11, No. 87. S-4289 18 jl.

EN 350 pesos automóvil Marmon, último tipo, casi nuevo, garantizado, urge venta; negocio en el acto; Lima y Daubar; Infanta esquina a 25, Vedado; Joseíto. 33878 18 jl.

PACKARD-OCHO-TIPO SPORT

En magnífico estado se vende barato. Puede verse en Oficios núm. 88. 31952 30 jl.

(LL) DINERO EN HIPOTECAS

(41)—Se ofrece

SE dan 7.000 pesos en primera hipoteca, en buen barrio y con buenas garantías. Telf. I-1669. S-4293 18 jl.

HIPOTECAS: Tengo cualquier cantidad para colocar pero con verdadera garantía. José G. Ibarra, Cuba 49, Notaria del doctor Lamar. 33861 20 jl.

(42)—Se toma

TOMO EN 1a. HIPOTECA $6.000

Al 12 por 100 sobre casa con 500 metros en la Quinta Avenida. Señor Quintana. U-5735 y U-5820. Belascoaín 54, altos. 33747—19 Jl.

TOMO 3.500 pesos en hipotecas al 8 por ciento de interés, buena garantía, casa moderna, en el reparto Almendares, trato directo. No corredores. Informan Manuel Fernández. Telf. FO-1726, Lanuza y Primera. Bodega. S-4291 18 jl.

TOMO en primera hipoteca 10 mil pesos, sobre ocho casas, frente al tranvía en Lawton, más informes Marín, San Lázaro 358. Tel. U-5417. 33873 18 jl.

(O) HOSPEDAJES

(45)—Hoteles

HOTEL COLON

Las habitaciones más frescas amplias y bien amuebladas de la Habana de 20 a 35 pesos por mes, por día de 1.00 a 2.00 pesos, hay elevador y un magnífico restaurant donde por precios módicos se admiten abonados, completo orden y limpieza. Teléfono M-6305. M-5037, Villegas 110 entre Muralla y Sol. U H 31743 4 Ag.

(Q) COMPRA Y VENTA DE INSTRUMENTOS DE MUSICA

SE vende muy barata un gran autopiano, casi nuevo y de la mejor marca que hay en la Habana, también se vende un juego de sala de caoba y un juego de cuarto con escaparate de 3 cuerpos, puede verse en Carmen 1 letra B, entre Campanari oy Lealtad. 33841-41 19 jl.

10 CENTAVOS DE 7 A. M. A 4 P. M.; Y DE 4 A 10 P. M. 15 CENTAVOS

SOLICITUDES DE TRABAJO: DIEZ CENTAVOS
DEPARTAMENTO DE ANUNCIOS CLASIFICADOS

10 CENTAVOS DE 7 A. M. A 4 P. M.; Y DE 4 A 10 P. M. 15 CENTAVOS

M.E.C.D. 2016

MAS ANUNCIOS DE ULTIMA HORA

(S) MUEBLES Y PRENDAS

A 7589. COMPRAMOS
muebles de todas clases, que sean modernos. Archivos, burós, máquinas de escribir y coser .Victrolas y objetos de adorno. La Sociedad, Suárez 34. Teléfono A 7589. 33918 18 jl.

(52)—Venta

PRENDAS Y RELOJES

Somos fabricantes e importadores, vendemos la mejor calidad al más reducido precio y tenemos un variado surtido.
Cadenas de oro para niña desde . . $ 2.00
Cadenas de oro para señora desde . . 2.50
Anillitos y sortijas de oro desde . . 1.00
Areticos de oro desde 1.50
Anilos de compromiso de oro 18 kilates blanco garantizado en variados modelos desde . . . 4.50
De platino legítimo 6.50
Relojes pulsera de oro 18 kilates desde 9.50
Aretes y semiargollas de Fantasía últimos modelos desde 1.75
Hacemos, reformamos y componemos toda clase de prendas y reparación de relojes. Especialidad en grabados y trabajos de esmalte.

"LA FORTUNA"
Joyería y Relojería con talleres propios.
Aguila número 126 casi esquina a Estrella. Teléfono A-4285.
E 1620 18 Jl.

COMPRE SUS MUEBLES A PLAZOS

Preciosos juegos de cuarto por $10 al mes; uno de sala $8; uno de recibidor $5; una cama de hierro $3; un escaparate con lunas biseladas $4; una lámpara de sala, cuarto o comedor, $3; muebles de oficina y todo lo que abarca el giro, con grandes facilidades de pago. "La Casa López", Padre Varela 76 (Belascoaín), entre Néstor Sardiñas y Fernando Quiñones. Teléfono A-6141. Alquilamos muebles de todas clases; hacemos cambios de muebles y los recibimos en fondo. No deje de visitar nuestra exposición. Ahorrará tiempo y dinero.
UH. S-3609 17 jl.

SE vende, una nevera Tropical; seis sillas caoba; dos sillones caoba; una coqueta y silla; una mesa corredera; 1 cama hierro; una cocina estufina, 3 hornillas; casi todo nuevo; junto o por piezas. Amargura número 5, Habana.
U H 32784 15 j

LIQUIDACION FORZOSA DE MUEBLES POR OCHO DIAS

Una pianola de caoba Meville Clark $300.00, una Victrola de gabinete con diafragma ortofónico, $110.00, una id. "John L. Stowers", $100.00, una id. Víctor, modelo 14, $75.00, una id. Armoniola, $65.00, una id. "Pathé", de pie, $40.00, una id portable, $30.00, un juego de cuarto tres cuerpos, esmaltado de gris y decorado de seis piezas, 250.00, uno id. de cedro, marqueteado de siete piezas, muy fino, 200 pesos, uno id. esmaltado de verde de siete piezas, $150.00, uno de dos cuerpos chico, fino, esmaltado de verde con cinco piezas, $95.00, uno id, filete blanco en color caoba, con cinco piezas, $110.00, uno id de marquetería, $85.00, un juego de sala, fino, esmaltado de azul, con diez piezas y vitrina, $140.00, uno id. gris con ocho piezas, $75.00, uno id. muy fino esmaltado en color coral, tapizado, con diez piezas y bastoncra con sus fundas, $140.00, uno de recibidor, de caoba con rejilla a los lados, esmaltado en gris, y azul, con seis piezas, $95, uno id. tapizado de pata león, con seis piezas, $90.00, uno id. de mimbre muy fino, de siete piezas, $80.00, dos espejos grandes, dorados, a $40.00 cada uno, neveras de roble a $15.00, id. esmaltadas, a $24.00, id. de hierro esmaltadas a $39.00, máquinas de coser de ovillo, Singer, de $25.00 a $35.00, con piezas y muchísimas piezas sueltas a precios increíbles. "La Casa Ferro", Gloria 123, entre Indio y San Nicolás, teléfono M-1296.
U H 33442 12 ag.

14 pupitres de uno y dos asientos, no reparo precio. Véalos en Villegas 6. Telf. A-8054.
33792 21 jl.

RASTRO EL VOLCAN, MAXIMO GOMEZ 481, ENTRE ROMAY Y SAN JOAQUIN, TELEFONO A-4504. VENDEMOS MUEBLES BARATISIMOS, COCINAS GAS TODOS TAMAÑOS A $8 Y 15, NO DEJE DE PASAR POR ESTA SU CASA, CUANDO HAGA SUS COMPRAS.
S-4279 25 jl.

100 juegos de cuarto, 100 de sala, 100 de comedor y muchas mas piezas sueltas, nueva, primera de primera, esmaltados, barnizados o en blanco, tengo que liquidarlos por lo que me den, por falta de local, lo mismo a mueblistas que a particulares. Grandes regalos a los que compren sus muebles en La Casa del Pueblo, Monte 74. Mastache. 33817 25 jl.

JUEGO DE CUARTO
esmaltado, de tres cuerpos, completamente nuevo y muy barato. En la casa de préstamos La Sociedad. Suárez 34. Teléfono A 7589. 33919 18 jl.

RELOJITOS
de oro 18 kilates, con y sin esmalte, de última moda, los hay de oro blanco con piedras finas y se venden muy baratos; los hay desde $9.99; los liquidaremos esta semana; son de un comisionista que se embarca. La Sociedad, casa de préstamos, Suárez 34; teléfono A 7589.
33917 18 jl.

(T) PERDIDAS

(53)—Objetos.

PEFDIDA. A la persona que me devuelva mi título de chauffeur y otros papeles perdidos en la playa, le gratifico con $5, más los $6 que iban con lo perdido. José Pérez, Calzada 55 Vedado.
33821 18 jl.

AVISOS RELIGIOSOS

PARROQUIA DE PUENTES GRANDES

Solemne Fiesta al S. C. de Jesús

El Apostolado de la Oración celebrará, su fiesta anual el Domingo 17 tercero de mes.
Misa de Comunión general a las 8 en la que harán su primera Comunión 30 niños de la localidad.
A las 9 Misa Solemne con Sermón por el R. P. Felipe Rey S. J.
Invita el Párroco y la Directiva.
33840 16 jl.

JUZGADO DE PRIMERA INSTANCIA

EL DOCTOR GERARDO FERNANDEZ ABREU, CATEDRATICO DE LA UNIVERSIDAD, HA PRESENTADO SOLICITUD DE JUBILACION

Para el día 26 del actual está señalado el remate del almacén de licores y alcoholes situado en el vecino pueblo de Regla, así como de varias marcas industriales del mismo

DECLARATIVOS

De Mayor Cuantía: Enrique Rodríguez Pulgares contra Alejandro Moñibar Espada, Oeste; Ducout Jeume Meurinne et Copagnie contra la Fábrica Nacional de Camisas, S. A., señor Armando Armand y Otero contra Ramón González de Mendoza, o sus herederos, etc., Centro· María de la Concepción Palmira, Basilio y Centeno contra Ricardo Ramón Figarola y Gómez, Centro; Angel Carracent y Pedro contra María Lusiana Valdés y Lasa, Este; Ortega y Fernández contra Manuel Martínez y Blanco, Norte; Nitratos Agencie Co. contra Juan Carballo, Almendares y Graciella Josefina Genara García y Obregón contra Serafín Antonio Mauri y Armandoz, Sur.

De menor cuantía: The National Cash Register Co. contra los Hermanos Pérez, Norte; María Dolores Vega y López viuda de Fraxeda contra Sarah Siberio de Herrera, Francisco Mestres y José María Coto Leiseca, Este y Juan Bautista Brower Elchechecopar contra Enrique Crucet y Guillermes, Almendares.

INTESTADOS Y DECLARATORIAS

Se han promovido ayer los intestados de oficio de un desconocido en el Juzgado de Almendares, por virtud de la causa 1213 del 1927 de la Secretaría de Angel María Canalejo, en el Juzgado de la Sección Cuarta; de Antonio Estevez Alvarez, Juzgado Sur; de Manuel Redondo Zuiza, en el Centro; y de Jaime Menéndez Gutiérrez, en el Este.

Y en el Juzgado del Oeste la declaratoria de herederos de Nazario Castellanos y Pujol y Antonia y Andrea Castellanos y Pujol.

DESAHUCIO COMERCIAL

En el Juzgado del Este presentó ayer María Soler y Juanysacren contra Manuel Naseiro Romero para que desaloje la casa Trocadero número 27, en esta capital.

EL DR. FERNANDEZ ABREU SE JUBILA

El doctor Gerardo Fernández Abreu, natural de Nueva Paz, de 57 años de edad y vecino de San Miguel número 103 ha solicitado del Juez de Primera Instancia del Sur que se le jubile como atedrático Titular interino de la Universidad de la Habana, con la pensión anual de $2,400.00.

El doctor Fernández Abreu ingresó en la Universidad el 5 de Marzo de 1904 como Profesor Auxiliar interino, Jefe del Laboratorio de Química de la Escuela de Ciencias de la Facultad de Ciencias y Letras. En Diciembre de 1924 fué nombrado Profesor Titular de la Cátedra "E" de Química General; en 25 de Junio de 1925 fué elegido por la Asamblea Universitaria Rector de la Universidad de la Habana, cargo que renunció en 30 de Diciembre del propio año, siendo reelecto por el Claustro General en 4 de Enero de 1926, permaneciendo al frente del Rectorado de la Universidad hasta el 17 de Mayo de 1927.

SENTENCIAS

—Ha sido declarada sin lugar por el Juez del Oeste la demanda de menor cuantía establecida por Norberto Aiques contra Pedro Luengo y José Valiño.

—El Juez del Norte, en sentencia dictada ayer, declaró sin lugar la demanda establecida por Antonio Rivero contra Doña Andrea Rubi viuda de Lucio Betancourt y Escarrá.

—El Juez del Centro dictó sentencia ayer condenando a Domingo Alonso y Luis a pagar la cantidad de $933.66 al señor Cayetano Rey y Franco.

—El propio Juez del Centro, en el juicio establecido por The National Cash Register Company contra Higinio Lora, dictó ayer sentencia mandando a este último a devolver al primero una caja contadora, con pérdida de las cantidades entregadas a cuenta.

REMATE

Para las 9 a. m. del día 26 del actual mes, el Juez del Norte ha señalado el acto del remate del almacén de licores y alcoholes situado en el vecino pueblo de Regla, así como de varias marcas de bebidas, todo lo que ha sido tasado en la cantidad de $5,200.00, en virtud del juicio seguido por Domingo Codispoti Limonaco contra Mingorance y Primiano.

LLAMAN A LOS HEREDEROS

El día 29 de abril del año próximo pasado se suicidó, arrojándose al mar frente al Parque de Maceo, la española Petronila Díaz, de 25 años de edad, de la raza blanca y vecina de Enamorados y Serrano. El Juez del Centro llama a los herederos de la misma.

EMBARGO

El Juez del Norte, en el juicio ejecutivo seguido por la Compañía de Crédito Comercial e Industrial contra Manuel Pol Piñeiro, Leopoldo Muñoz Gamiz y Antonio Teresa y Valdés, en cobro de la suma de $4,360.00, ha dispuesto el embargo de la cuenta corriente que tiene el señor Pol en la Sucursal del Banco del Canadá en la ciudad de Santiago de Cuba.

LA LABOR EL JUZGADO DE PRIMERA INSTANCIA DEL CENTRO

El doctor Manuel A. Gutiérrez Balmaseda, Juez de Primera Instancia del Centro ha elevado a la Superioridad un extenso informe sobre las labores realizadas por su Juzgado desde el día 13 de julio del año próximo pasado hasta el da 12 de julio del año actual.

e aqu el susoHdicho informe:

NEGOCIOS RADICADOS DESDE LA FUNDACION DEL TRIBUNAL

Primer año (13 de Julio de 1923 al 12 de Julio de 1924): 3.091.
Segundo año (13 de Julio de 1924 al 12 de julio de 1925): 3.344.
Tercer año (13 de julio de 1925 al 12 de julio de 1926): 3.758.
Cdarto (13 de julio de 1926 al 12 de jilio de 1927): 3.829.
Total: 14.022.

DIFERENCIA A FAVOR:

Del primer año para el segundo: 253.
Del segundo para el tercero: 414.
Del tercero para el cuarto: 71.

TANTO POR CIENTO DE AUMENTO:

Del primer año al segundo: 8 por ciento.
el segundo al tercero: 4 por ciento.
Del tercero al cuarto: 0.118 por ciento.

NEGOCIOS TERMINADOS

El primer año: 1.719.
El segundo año: 2.028.
El tercer año: 2.326.
El cuarto año: 2.368.
Total: 8.441.

DIFERENCIA A FAVOR

Del primer año para el segundo: 309.
Del segundo para el tercero: 298.
Del tercerDo para el cuarto: 42.

TANTO POR CIENTO DE AUMENTO

Del primer año al segundo: 17 por ciento.
Del segundo al tercero: 18 por ciento.
Del tercero al cuarto: 0.018 por ciento.

RESOLUCIONES DICTADAS FUERA DE TERMINO

Primer año:
Providencias: 0.000.
Autos: 0.001.
Sentencias: 0.000.

Segundo año:
Providencias: 0.000.
Autos: 0.008 (1).
Sentencias: 0.017 (2).

Tercer año:
Providencias: 0.000.
Autos: 0.016 (3).
Sentencias: 0.041 (4).

Carto año:
Providencias: 0.000.
Autos: 0.009 (5).
Sentencias: 0.032 (6).

(1), (2), (3), (4), (5) y (6). Todas esas resoluciones dictadas fuera de término, algunas las autorizaron Jueces sustitutos que dejaron de cursar el término legal; y otras, las restantes, dictadas han sido por el Juez propietario que las encontró pendientes al hacerse cargo del Tribunal, después del desempeño de interinaturas como Magistrado en la Audiencia.

ASUNTOS ELEVADOS A LA AUDIENCIA Y TRIBUNAL SUPREMO

Durante el año anterior: 293.
En este cuarto año: 359.

Providencias, autos y sentencias pendientes en 12 de julio de 1927: Ninguna.

Electivo ingresado por distintos conceptos y en depósito en la Zona Fiscal del Distrito de Oriente hasta la fecha dicha y desde la fundación del Tribunal en 13 de Julio de 1923: $46.671.92.

Valores depositados en esa Oficina recaudadora en igual período: $45.099.04.

Total depositado: $91|770.96.

Ingresado en la Tesorería de la República a disposición de la Comisión de Pensiones y Jubilaciones del Poder Judicial, por multas impuestas: $20.00.

Habana, 13 de julio de 1927.

M. A. Gutiérrez Balmaseda, Juez de Primera Instancia del Centro

AVISOS RELIGIOSOS

PARROQUIA DE PUENTES GRANDES

Hoy a las 4 de la tarde el Excmo. Sr. Arzobispo, administrará el Sacramento de la Confirmación en esta Parroquia.
33839 16 jl.

NOTICIAS DE MATANZAS

NUEVE AÑOS DE RECLUSION SOLICITA EL FISCAL DE MATANZAS PARA LEZAMA REYES POR QUIEBRA FRAUDULENTA

La campaña iniciada por la jefatura local de sanidad de Matanzas contra los adulteradores de leche da excelente resultado, habiendo sido sorprendidos varios infractores

MATANZAS, julio 14.—DIARIO DE LA MARINA.—Habana.—Por orden del Jefe local de Sanidad, doctor Rodríguez Rizo, los médicos directores del Departamento Bromatológico, doctores Alberto Jiménez y Octavio Forest, auxiliados por los inspectores Chávez Ferrety, Oramas, Lafargue y Velasco, se trasladaron al pueblo de Guanábana, de este término, sorprendiendo a los lecheros en su labor de mezclarle a la leche substancias extrañas, con el fin de adulterarla.

Los funcionarios de Sanidad analizaron 350 litros de leche, de los cuales arrojaron unos noventa litros, por ser mala para el consumo.

Los expendedores cuyas muestras resultaron impropias, se nombran Manuel Pérez, Fulgencio Martínez y Ricardo Pollo Hernández. La leche de estos expendedores no contenía la proporción de grasa necesaria.

A casi todos los lecheros que visitaron los inspectores le fueron impuestas multas por usar botijas de cuello estrecho, pajas de maíz en las tapas y carecer de certificado de salud.

La mayor parte de la leche que se obtiene en Guanábana es embarcada para la capital, de donde resulta que la labor realizada por los funcionarios de la Sanidad matancera evitará que en lo futuro la Habana reciba leche mala desde aquella localidad.

¿QUE PASA EN OBRAS PUBLICAS?

En la mañana de ayer tomó posesión del cargo de Jefe de Obras Públicas de este distrito el ingeniero señor Octavio Massés y Varela, cuyo nombramiento para ese cargo habíamos anunciado.

Después de suscribir el acta de entrega y cuando el señor Massés se disponía a dirigirse a los empleados, recibió un telegrama firmado por el ingeniero señor Rojas, su jefe inmediato en la capital, antes de ser nombrado para este distrito, en cuyo telegrama le dice el ingeniero Rojas a su subalterno que ha quedado revocado el nombramiento y que, por lo tanto, continúa en el Departamento a que pertenecía.

Se nos dice que ocupará interinamente la Jefatura de Obras Públicas el ingeniero señor Oscar Pardiñas.

Anteriormente habíamos anunciado la designación del señor Pardiñas, pero hubimos de rectificar la noticia después, por haber sido el señor Massés quien vino a tomar posesión del cargo.

DISPOSICIONES PARA LA VENTA DEL PESCADO

Citados por el señor Jefe local de Sanidad concurrieron a las oficinas de dicha dependencia los expendedores de pescado, para cambiar impresiones al objeto de que el pescado que se venda por las calles de la ciudad además de ser bueno sea conducido en forma higiénica.

Después de oir el parecer de los pescadores, el doctor Rodríguez Rizo, jefe de Sanidad, los citó nuevamente para el próximo sábado, en cuya fecha les será presentado un modelo de carretilla o carro que llene los requisitos exigidos por las ordenanzas, para en armonía con los intereses de los expendedores hacerle las modificaciones convenientes, de manera que no sufran con ello perjuicio en sus intereses, y así se tratará de conseguir el tipo o modelo más barato posible, dentro de las exigencias de la higiene.

NUEVE AÑOS DE PRISION INTERESA EL FISCAL PARA LEZAMA POR EL DELITO DE QUIEBRA PUNIBLE

En la causa número 58 de 1926, correspondiente al Juzgado de Instrucción de Matanzas, ha formulado conclusiones provisionales el abogado fiscal de la Audiencia, doctor Francisco Zayas, contra el exhacendado señor José Ignacio Lezama y Reyes. Dice el Fiscal: "En juicio universal de quiebra del acusado José Ignacio Lezama y Reyes, domiciliado en el central "Limones", término Municipal de Guamacaro y partido judicial de Matanzas, promovido por sus legítimos acreedores Pazo y Fernández, Pe[illegible]ro González Allende, Eugenio Domínguez y Pedro Rodríguez Alvarez, a instancia de los cuales se dictó auto de 13 de mayo de 1921, declarando al acusado en estado de quiebra, cuyos efectos fueron retrotraídos al 7 de agosto de 1920 (fecha en que el quebrado sobrecayó de manera general en el cumplimiento de sus obligaciones). El día 31 de julio de 1922 el juez de Primera Instancia de esta ciudad dictó sentencia calificando de quiebra por insolvencia fraudulenta del acusado, entre otros fundamentos por haber aplicado y consumido en negocios propios el producto total de las cañas de varios colonos que en la zafra de 1920 a 1921 le encomendaron en depósito y por no haberse podido deducir la verdadera situación del quebrado debido a la irregularidad con que llevaba la contabilidad y no haberse podido ocupar todos los libros y por no haber hecho el quebrado uso oportunamente de la comunicación a que se refiere el artículo 1312 de la Ley de Enjuiciamiento Civil. Entre los colonos que habían encomendado en depósito al acusado el producto de sus cañas, se encuentran los expresados acreedores, así como también Esteban Aportela, Francisco Alonso, Felipe Santana, Rafael Alonso, Juan Juárez Marrero, Sabino Alonso González, Candelario Alonso González, Josá González y Enrique Lamar Capó.

Estos hechos son constitutivos de un delito de quiebra punible del que resulta responsable Lezama Reyes, por lo que debe ser condenado a la pena de ocho años, ocho meses y un día de presidio mayor."

SORPRENDIDO JUGANDO AL PROHIBIDO EL ADMINISTRADOR DEL RASTRO

El activo y laborioso subinspector de la Policía Secreta Nacional, señor Sabino Neninger, delegado por la Secretaría de Gobernación para la persecución del juego en la provincia de Matanzas, ha denunciado, por hacer apuntaciones a la bolita y a los terminales, a Gonzalo Camacho, administrador del Rastro Público; Justo Pérez, Candelario Junco y Ricardo Nodarse.

Dice en su informe el subinspector que los dos primeros individuos tienen su radio de acción en la Plaza del Mercado, donde Camacho disfruta de gran influencia por el cargo que ocupa en el Municipio, y los otros dos restantes en las casas Daoiz 32 y 37, respectivamente.

ARDUA LABOR JUDICIAL

Durante el año de 1925 a 1926 en los distintos Juzgados de la provincia se tramitaron 3,156 causas criminales y en el año de 1926 a 1927, 2,576, por lo que resulta un aumento en este año de 423 causas.

Se han despachado en la Fiscalía, e nel año de 1925 a 1926, 3,189 causas, y en el de 1926 a 1927, 3,579 notándose un aumento de 390.

Esto da una idea del arduo trabajo que pesa sobre los fiscales y el personal de esa dependencia.

MENOR CON INSTINTOS CRIMINALES

En el Juzgado de Canasí se tramita la causa 595 de este año por los hechos siguientes, constitutivos de un delito de homicidio frustrado.

La noche del 30 de junio el menor Francisco Tápanes Alfonso, vecino de la finca "San José", puso en el camino que debía recorrer el también menor Pedro Pérez Silva, una guira con agujeros imitando una calavera, y dentro colocó una vela encendida para darle siniestro aspecto entre las tinieblas de la noche.

El menor Pérez Silva, estaba ya avisado de que iba a hacérsele pasar un susto, y prevenido en esta forma, al ver la calavera no se inmutó, sino que por el contrario, descendiendo del caballo que montaba trató de darle una patada al objeto que había sido instalado para horrorizarle, circunstancia que aprovechó el Tápanes para agredirlo, con un cuchillo que esgrimía, pero la puñalada que iba dirigida al muchacho alcanzó al pobre caballo, que murió allí mismo.

LOS DETALLISTAS PIDEN PRORROGA

El señor Amaro Alvarez, presidente del Centro de Detallistas, ha dirigido una comunicación, a nombre de la citada corporación, al señor Alcalde Municipal, pidiéndole que sea prorrogado hasta el día 31 de agosto el plazo que la Administración ha dado para el pago de las patentes de bebidas a los comerciantes establecidos en este término municipal.

Es de esperarse, dada la difícil situación económica por que se atraviesa, que el señor Alcalde resuelva favorablemente la petición de los detallistas.

HUELELEA PROCESADO POR ASESINATO

Ha sido radicada por asesinato bajo el número 595, la causa contra Enrique Pintado (a) Huelelea, autor del crimen ocurrido ayer en la Cárcel.

Cuando el Juzgado fué al penal a tomarle declaración, Huelelea estaba cantando y sin abandonar su displicente actitud, se negó a declarar.

La causa le corresponderá, por la numeración que lleva, al abogado fiscal doctor Francisco Zayas Ayala.

PARA LOS AGRICULTORES SE HAN RECIBIDO MUCHAS SEMILLAS DE MILLO

En la Alcaldía Municipal se han recibido doscientas libras de semillas de millo, al objeto de que sean repartidos equitativamente entre los agricultores de este término municipal que se encuentran más necesitados y que puedan hacer mejor uso de esas semillas.

Por escrito ha avisado dicho envío el señor H. A. Tabares, oficial de la Comisión de Subsistencias.

Carlos M. GOMEZ.

PERSONAS QUE FORMARAN EL TRIBUNAL PARA LA SUBASTA DE LAS OBRAS DEL ABASTO DE AGUA PARA PINAR DEL RIO

El Dr. Carlos Miguel de Céspedes nos ruega hagamos público que existiendo en la Jefatura de la Ciudad de la Habana una Sección denominada "Represión de Desperdicios de Agua a Domicilio", formada por un cuerpo de mecánicos dedicados a reparar los salideros de agua en los servicios interiores de las casas, se ha podido notar que con mucha frecuencia se niega la entrada a dichos mecánicos sin causa alguna que justifique tal proceder, toda vez que al ser implantado por el Departamento este servicio, fué debidamente publicado con el ruego a los vecinos de la Ciudad para que facilitaran esa labor, que habría de reportar un mejoramiento importante en el abasto de agua a la Habana y sus barrios.

Según el Art. 64 del Reglamento de Abasto de Agua, los particulares están obligados a permitirles la entrada a los referidos mecánicos, una vez que justifiquen su identidad; por lo que el Dr. Céspedes se dirige por nuestro conducto a todos los vecinos de la Habana, llamándoles la atención a lo conveniente de no dificultar el trabajo de estos mecánicos, dado el importante servicio que prestan.

EL BALANCE DE LA PAGADURIA Y COLECTURIA CENTRAL DE OBRAS PUBLICAS

Hemos recibido del Dr. Carlos Miguel de Céspedes un ejemplar del Balance de la Pagaduría y Colecturía Central de Obras Públicas, correspondiente al mes de junio del corriente año.

Dicho Balance comprende todas las operaciones hechas durante el mes de su fecha, y el mismo aparece examinado y comprobado por los Contadores Públicos, Sres. Deloitte, Plender, Haskins & Sells.

EL BALIZAMIENTO Y ALUMBRADO MODERNO PARA EL CANAL DE ENTRADA DEL PUERTO DE LA HABANA

La Secretaría de Obras Públicas está ultimando los detalles para la ejecución de un proyecto de balizamiento y alumbrado en el Canal de entrada del Puerto de la Habana.

Este proyecto comprende los sistemas más modernos conocidos hasta hoy, y se llevará a la práctica con la mayor brevedad posible.

IMPORTANTE RESOLUCION SOBRE CONCESIONES EN EL PUERTO DE LA HABANA

El Dr. Carlos Miguel de Céspedes, de acuerdo con las facultades que le concede la vigente Ley de Puertos y demás disposiciones legales vigentes, ha dictado una importante resolución protegiendo los intereses del Estado en cuanto al aprovechamiento en el espacio del litoral comprendido entre la Planta del Alcantarillado y el Morro, en el barrio de Casa Blanca.

El Dr. Céspedes, previendo que será necesario para el Estado en uso de Zona Militar y otras dedicaciones oficiales, el litoral de referencia, dictó la resolución a que hacemos referencia, cuya parte dispositiva dice:

"1. Que no se autorice a particulares ninguna obra para uso privado o público en la porción del litoral de la entrada del Puerto de la Habana, barrio de Casa Blanca, comprendida entre la Planta del Alcantarillado y el Morro.

2. Que se paralice todo género de obra nueva que se esté ejecutando en la porción del litoral antes citado.

3. Que se notifique esta resolución a todos los propietarios y concesionarios que tienen emplazamientos en dicho litoral".

LA SUBASTA DEL ACUEDUCTO DE PINAR DEL RIO

Por resolución del Dr. Carlos Miguel de Céspedes, se ha dispuesto que la subasta para las obras de mejoramiento de abasto de agua de la Ciudad de P. del Río, señalada para las 3 p. m. del día 6 de agosto próximo en el Salón de Actos de esta Secretaría se celebre a la misma hora de dicho día en la Sala de Actos del Ayuntamiento de dicha Ciudad.

El Tribunal que conocerá de las proposiciones de los postores a esta importante subasta lo compondrán los siguientes señores:

Sr. Secretario de Obras Públicas
Gobernador Provincial de Pinar del Río.
Alcalde Municipal.
Coronel Jefe del Distrito Militar.
Delegado del Centro de la Propiedad Urbana.
Director General de Obras Públicas.
Ingeniero Jefe de la Sección de Personal, Contratos, Bienes y Suministros.
Ingeniero Jefe del Negociado de Agua, Cloacas e Ingeniería Municipal.
Ingeniero Jefe del Distrito Local de Obras Públicas de la Ciudad de Pinar del Río.

LICENCIAS DE FABRICACION INFORMADAS FAVORABLEMENTE

Previo informe de la Oficina de Ensanche y Embellecimiento de la Secretaría de Obras Públicas, se ha comunicado al Sr. Alcalde Municipal que pueden ser concedidas las siguientes licencias de fabricación:

Expedientes números: 62.390, Sr Gabino Otero, Ensenada ent. Fomento y Velázquez; 69,162, Sr. Manuel Ovies, calle 8 ent. 21 y 23 Vedado; 72,526, Sr. Antonio M. Novoa, y otros, calle Ave. de Italia núm. 85 y Gral. Carrillo núm. 36 1|2; 66,266 Sr. Ramón Muñoz, calle Arellano ent. Luz y Bella Vista; 72,823, Sr. Gonzalo Merejón Gómez, calle E entre 10 y 11; 69.476, Sr. Enrique López, Ave. de Los Pinos ent. Naranjito y Finlay; Repto. Los Pinos; 69.496, Sr. Constantino Junco Sordo, calle Yumurí y Santa Fe, Arroyo Naranjo; 67.939, Sr. G. Gutiérrez, 13 ent. Concepción y Dolores; 72.716, Sr. Vicente Gil, Franco y Dr. Barnet; 69.186, Sr. B. Gutiérrez, Delicias núm. 36; 63.953, Sr. Nicolás Gutiérrez, calle 1a. ent. Fomento y calle s|n.; 68.612 Sr. Justo Martínez González, 15 ent. A. y B.; 69.196, Sra. María de los Dolores Morales, Pasaje esq. a M. Delgado; 7.600, Sra. Caridad M. de Rodríguez, Ave. del Oeste ent. Cotilla y Aldabó; 64.461, Sr. Victoriano de la Vega, calle Reyes y Trespalacios.

Carta Semanal de

(Viene de la pág. DIECISEIS)

máquina. El resultado fué un hilo de calidad más fina y mejor que cuantos se habían producido antes y a propósito, no solamente para trama, sino también para urdimbre, de los materiales más finos. Revolucionó completamente el futuro de la industria algodonera. Pero Crompton era un hombre reticente, apocado, con una falta absoluta de energía y de confianza para los negocios. Jamás previó el furor que produjo su invención, ni las oportunidades que dió al fabricante de empuje, cuyo interés y empeño en explotar las posibilidades de su máquina casi aterrorizaron al sensible y nervioso inventor. Y cuando al fin Crompton entregó su máquina a la industria recibió, como resultado de una colecta, la suma de 72.11.6 libras esterlinas. Afortunadamente su patria no fué tan mezquina como los comerciantes de algodón y el Parlamento le hizo un donativo de cinco mil libras esterlinas.

LAS SOCIEDADES COOPERATIVAS Y LA POLITICA

En el Congreso anual de sociedades cooperativas celebrado en junio se tomó una decisión que puede tener resultados importantes en el desarrollo político británico del futuro. Se presentó una proposición de alianza con el Partido Laborista y, tras un debate muy acalorado, fué aprobada por 1.960 delegados contra 1.843. Cada delegado representaba aproximadamente a 1.000 asociados y la mayoría en favor de la proposición fué, por lo tanto, de unos ciento diecisiete mil. Como el número total de socios de las cooperativas es de cinco millones aproximadamente, esta mayoría parece bastante insignificante; y la oposición a la proposición fué tan vigorosa que, probablemente, se oirá hablar de ello bastante más en las dependencias locales dentro de poco tiempo. Entre tanto, la decisión es firme y el partido laborista se aprovechará de ella de varios modos. Va a nombrarse un subcomité mixto en el que tendrán representación los comités ejecutivos nacionales de la Cooperativa y del Partido Laborista, para organizar propaganda colectiva y campañas electorales; y como el movimiento cooperativo es rico, con espléndidas facilidades para conferencias y otras maneras de hacer propaganda, el subcomité mixto dispone de un amplio y halagüeño campo para sus tareas.

CUERPO DE INFORMACION CIENTIFICA DEL IMPERIO

Entre las Memorias que tratan de la Conferencia Colonial celebrada recientemente, tiene gran interés general la del Comité de Ciencias y de Investigación Científica. Este comité limitó sus investigaciones a los tres grupos principales de ciencia que más afectan al Imperio Colonial Británico: la medicina, la agricultura y la selvicultura; dándose mucha atención a la agricultura. Se señalaba que, en la mayor parte de los territorios, la agricultura, incluyendo la cría de ganados, es la principal ocupación de los habitantes indígenas; la exportación de productos agrícolas a Inglaterra el año pasado ascendió a 171 millones de libras esterlinas. En realidad, la riqueza de las Colonias y todos los proyectos de mejoramiento de la vida de sus habitantes tiene que depender principalmente de la agricultura.

Esto tiene importancia particular para un país pequeño pero intensamente industrializado cual la Gran Bretaña, cuya población es igual a las cuatro quintas partes de todas las Colonias juntas en su área de dos millones de millas cuadradas. El comité recomienda la constitución de un Consejo Agrícola Central con representantes como miembros de él, de todas las Colonias. Este Consejo organizará el establecimiento, por todo el Imperio, de una cadena de estaciones de investigación científica y será un centro de información; organizará también una fusión de conocimientos de obreros científicos. Habrá, por lo tanto, un Cuerpo de Información Científica del Imperio, que será coordinado y guiado por un cuerpo central; y los conocimientos así adquiridos serán puestos a disposición del Imperio en general.

VAPORES DE TRAVESIA

"EMPRESA NAVIERA DE CUBA, S. A."

SAN PEDRO NUM. 6.—HABANA
APARTADO NUMERO 1641
Dirección Eelegráfica:
"Emprenave"

TELEFONOS:
A-5315 IInformación General
A-4730 Depto. de Tráfico
A-6236 Pasajes y Fletes
A-3966 Almacén
M-5293 1er. Espigón de Paula
A-5634 2do. Espigón de Paula

CLAVES EN USO
A. B. C. 4a. y 5a. Edición
Western Union
Watkins and Apendix

VAPORES EN SERVICIO

Antolín del Collado, Baracoa, Caibarién, Cienfuegos, Eusebio Coterillo, Guantánamo, Gibara, Habana, Julián Alonso, Joaquín Godoy, Las Villas, La Fe, Manzanillo, Rápido, Santiago de Cuba, Jamaica.

PUERTOS DE ESCALA

COSTA NORTE

Caibarién, Nuevitas, Puerto Tarata, (Destinos combinados con el F. C. Norte de Cuba), Manatí, (Victoria de las Tunas) Puerto Padre, Chaparra, Gibara, (Holguín, Velasco y Bocas), Vita, Banes, Mayarí, Antilla, Preston, Sagua de Tánamo, Baracoa, Guantánamo y Santiago de Cuba.

COSTA SUR

Cienfuegos, Casilda, Tunas de Zaza, Santa Cruz del Sur, Manopla, Guayabal, Manzanillo, Campechuela, Media Luna, Niquero, Ensenada de Mora y Santiago de Cuba.

COSTA NORTE DE VUELTA ABAJO

Bahía Honda, Río Blanco, Berracos, Puerto Esperanza, Malas Aguas, Santa Lucía, Río del Medio, Dimas, Arroyos de Mantua y La Fe.

PUERTO RICO

San Juan, Ponce, Mayagüez y Aguadilla.

REPUBLICA DOMINICA

Santo Domingo, San Pedro de Macoris y Puerto Plata.
Haití, Auxcalles y Port Aux Prince.

JAMAICA
KINGSTON

VAPORES DE TRAVESIA

"COMPAÑIA DEL PACIFICO"
MALA REAL INGLESA

El lujoso trasatlántico.

"OROYA"

de 25.500 toneladas de desplazamiento. Espléndidos camarotes con baño y servicio privado, de lujo y medio lujo, camarotes individuales, para matrimonios y para familias. Excelente cámara de segunda clase y comodidades modernas para los pasajeros de tercera clase.
Saldrá fijamente el día 20 de Julio admitiendo pasajeros para

VIGO, LA CORUÑA, SANTANDER, LA PALLICE, ROCHELLE y LIVERPOOL
GRAN ESTABILIDAD, COMODIDAD, CONFORT, RAPIDEZ, SEGURIDAD

PROXIMAS SALIDAS
Para ESPAÑA, FRANCIA e INGLATERRA.

Vapor OROYA, el 20 de Julio.
Vapor ORCOMA, el 31 de Julio.
Vapor ORITA, el 17 de Agosto.
Vapor ORDUÑA, el 7 de Septiembre.
Vapor OROPESA, el 21 de Septiembre.
Vapor ORBITA, el 5 de Octubre.
Vapor OROYA, en 19 de Octubre.
Vapor ORCOMA, el 2 de Noviembre.

Para COLON, puertos de PERU y de CHILE y por el ferrocarril Trasandino a Buenos Aires.
Vapor EBRO, el 18 de Julio.
Vapor ORDUÑA, el 24 de Julio.
Vapor OROPESA, el 7 de Agosto.
Vapor ESSEQUIBO, el 15 de Agosto.

Para NEW YORK
Salidas mensuales por los lujosos trasatlánticos, EBRO y ESSEQUIBO. Servicio regular para carga y pasaje, con trasbordo en Colón a puertos de Colombia, Ecuador, Costa Rica y Nicaragua, Honduras, Salvador y Guatemala.

DUSSAQ Co., Ltf.
Oficios 30. Teléfono A-6540 A-7218
Apartado 1. 7.—Habana
3248 alt. 17d-5

LINEA HOLANDESA AMERICANA

El magnífico trastlántico holandés de 17,000 toneladas:

"LEERDAM"

Saldrá fijamente el día 27 de Julio.

VIGO, CORUÑA, SANTANDER, BOULOCNE-SUR-MER Y ROTTERDAM.

Próximas salidas para dichos puertos:
Vapor LEERDAM, 27 de Julio.
Vapor SPAARNDAM, 17 de Agosto.
Vapor EDAM, 7 de Septiembre.

VERACRUZ Y TAMPICO
Vapor SPAARNDAM, 17 de Julio.
Vapor EDAM, 7 de Agosto.
Vapor MAASDAM, 28 de Agosto.

Admiten pasajeros de primera clase y de Tercera Ordinaria reuniendo todos ellos comodidades especiales para los pasajeros de Tercera Clase.

Amplias cubiertas con toldos, camarotes numerados para dos, cuatro y seis personas. Comedor con asientos individuales.

PRECIOS DE PASAJES REDUCIDOS
EXCELENTE COMIDA A LA ESPAÑOLA

LINEA de NEW YORK A PLYMOUTH BOULOGNE-SUR-MER Y ROTTERDAM

En esta Agencia se expiden pasajes por esta línea, por los lujosos y rápidos trasatlánticos holandeses ROTTERDAM, NEW AMSTERDAM, VOLENDAM, VEENDAM, NOORDAM y RYNDAM.

Para más informes dirigirse a:
OFICIOS 24. Teléfonos M-5640 y A-5635.
R. DUSSAQ S. en C.
2053 alt. 1o. My.

PANAMA PACIFIC LINE

HABANA A
NUEVA YORK Y CALIFORNIA

S. S. "MANCHURIA"
26.700 Toneladas
SALDRA EL DIA 23 DE JULIO PARA NUEVA YORK
$85.00 Ida solamente
$130.00 Ida y vuelta Válido por 6 meses

S. S. "FINLAND"
22.500 Toneladas
SALDRA EL DIA 25 DE JULIO PARA BALBOA (VIA EL CANAL DE PANAMA), SAN DIEGO, LOS ANGELES Y SAN FRANCISCO, CALIFORNIA

Agentes Generales:
THE BACARISSE STEAMSHIP AGENCY,
Oficios 12. Habana. Tel. A-7322

COMPAGNIE GENERALE TRASATLANTIQUE

BAJO CONTRATO POSTAL CON EL GOBIERNO FRANCES

TODOS LOS VAPJORES DE ESTA COMPAÑIA ATRACAN A LOS MUELLES DE SAN FRANCISCO O MACHINA, PARA EFECTUAR EL EMBARQUE Y DESEMBARQUE DE PASAJEROS, EQUIPAJES Y MERCANCIAS.

PROXIMAS SALIDAS

PARA VERACRUZ:
Vapor correo francés "ESPAGNE", saldrá el 3 de Agosto.
" " " "CUBA", saldrá el 3 de Septiembre.
" " " "ESPAGNE", saldrá el 3 de Octubre.
" " " "LAFAYETTE", saldrá el 18 de Octubre.

PARA CORUÑA, GIJON, SANTANDER y SAINT NAZAIRE:
Vapor correo francés "CUBA", saldrá el 15 de Julio a las 12 del día.

NOTA: El equipaje de bodega y camarote se recibirá en el muelle de San Francisco o Machina (en donde estará atracado el vapor), solamente el día 14 de Julio de 8 a 10 de la mañana y de 1 a 4 de la tarde. El equipaje de mano y bultos pequeños, los podrán llevar los señores pasajeros al momento del embarque el día 15 de Julio de 8 a 10 de la mañana.

PARA CORUÑA, SANTANDER y SAINT NAZAIRE:
Vapor correo francés "ESPAGNE", saldrá el 15 de Agosto.
" " " "CUBA", saldrá el 15 de Septiembre.
" " " "ESPAGNE", saldrá el 15 de Octubre.
" " " "LAFAYETTE", saldrá el 30 de Octubre.

SESIONES DE CINEMATOGRAFO DIARIAS EN LOS VAPORES DE ESTA COMPAÑIA, SEGUN CONTRATO CON LA CASA "PATHE"

LINEA DE CANARIAS

PARA SANTA CRUZ DE LA PALMA, SANTA CRUZ DE TENERIFE, LAS PALMAS DE GRAN CANARIA Y EL HAVRE.
Vapor correo francés "NIAGARA", saldrá el 7 de Julio.
" " " "DE LA SALLE", saldrá el 12 de Agosto

IMPORTANTE

Buena comida a la española.— Camareros y cocineros españoles.
LINEA DE NEW YORK AL HAVRE, PLYMOUTH Y BURDEOS:
En esta Agencia se expiden pasajes por esta línea, por los lujosos y rápidos trasatlánticos franceses "ILE DE FRANCE", "PARIS", "FRANCE", "SUFFREN", "DE GRASSE", "ROCHAMBEAU", etc. etc.

Para más informes, dirigirse a:
ERNEST GAYE
O'REILLY, NUM. 9. Apartado 1090. TELEFONO A-1476.
HABANA

VAPORES CORREOS DE LA COMPAÑIA TRASATLANTICA ESPAÑOLA

PASAJE, CARGA Y CORRESPONDENCIA
LINEA RAPIDA PARA NEW YORK Y NORTE DE ESPAÑA
SERVICIO CADA 22 DIAS

El rápido vapor CRISTOBAL COLON, saldrá para N. YORK, CORUÑA, GIJON, SANTANDER y BILBAO, el día 10 de Julio de 1927.

PROXIMAS SALIDAS DE LA HABANA

Para VERACRUZ: 48 horas de viaje.
El vapor CRISTOBAL COLON, saldrá para VERACRUZ el día 2 de Julio.

LINEA A PUERTO RICO, CANARIAS, CADIZ y BARCELONA
El vapor "MONTEVIDEO", saldrá para SAN JUAN DE PUERTO RICO, SANTA CRUZ DE LA PALMA, TENERIFE, LAS PALMAS, CADIZ y BARCELONA, el día 15 de Julio de 1927.

PARA VERACRUZ Y GALVESTON

El vapor "MONTEVIDEO", saldrá para VERACRUZ y GALVESTON, el día 27 de Junio de 1927.
Estos vapores atracan a los muelles de la Port of Havana Docks Co.
Para más informes, dirigirse

MANUEL OTADUY, Agente General
San Ignacio 72. Apartado 707. Teléfonos A-6588 y A-7900. HABANA

M.E.C.D. 2016

UNIVERSIDAD DE LA HABANA

FACULTAD DE LETRAS Y CIENCIAS

Exámenes correspondientes al curso académico de 1926 a 1927.

Tribunal: Aragón, Maza, Massip. Escuela de Letras y Filosofía: Lengua y Literatura Latinas, julio 16, 8 a. m.

Tribunal: Aragón, Maza, Massip. Lengua y Literatura Griegas, Julio 18, 8 a. m.

Tribunal: Aragón, Maza, Massip. Lingüística, Julio 19, 8 a. m.

Tribunal: Aragón, Fernández, Boza. Historia Literatura Española, Julio 22 y siguientes, 8 a. m.

Historia Literatura Moderna Extranjeras, Julio 25 y siguientes, 8 a. m.

Tribunal: Lendián, Pérez Raventós, Boza; Historia de América, Julio 27 y siguientes, 1 y media p. m.—Historia Moderna 1er. curso, Julio 21 y siguientes, 1 y media p. m.—Historia Moderna 2o. curso, Julio 16 y siguientes, 1 y media p. m.

Tribunal: Maza, Soler, Massip. Psicología, Julio 23 y siguientes, 8 a. m.

Tribunal Maza, Soler, Massip. Filosofía Moral, Julio 27 y siguientes, 8 a. m.—Sociología, Agosto 2 y siguientes, 8 a. m.

Tribunal: Aguayo, Martínez, Fernández. Escuela de Pedagogía: Psicología Pedagógica, Julio 28 y siguientes, 7 a. m.—Historia de la Pedagogía, Agosto 2 y siguientes, 7 a. m. Metodología Pedagógica, 1er. curso, Agosto 6 y siguientes, 8 a. m.—Metodología Pedagógica 2o. curso, Agosto 10 y siguientes, 7 a. m.—Metodología Pedagógica 2o. curso, Agosto 10 y siguientes, 7 a. m.—Higiene Escolar, Julio 25, 7 a. m.

Tribunal: Soler, Camacho, Pérez Raventós. Dibujo Lineal, Julio 18, 7 a. m.—Dibujo Natural, Julio 18, 9 a. m.

Tribunal: Mimó, Miquel, Lagomasino. Escuela de Ciencias: Geometría Superior y Analítica, Agosto 5 y siguientes, 2 p. m.—Geometría Descriptiva, Agosto 10 y siguientes, 1 p. m.—Trigonometría, Agosto 1 y siguientes, 2 p. m.

Tribunal: Trelles, Miquel, Lagomasino. Astronomía, Agosto 13 y siguientes, 2 p. m.—Cosmología, Agosto 6 y siguientes, 2 p. m.—Mecánica Racional, Agosto 12 y siguientes, 2 p. m.

Tribunal: Trelles, Miquel, Lagomasino. Análisis Matemático, Algebra Superior, Agosto 3 y siguientes, 2 p. m.—Análisis Matemático, Cálculo Diferencial, Agosto 8, 2 p. m.

Tribunal: Goicoechea, Quiñones, Iglesias. Física General, Julio 16 y siguientes, 8 a. m.—Física Superior, 1o. y 2o. cursos, Julio 16 y siguientes, 8 y media a. m.

Tribunal: Henares, Muñoz, Santos. Química, Inorgánica y Analítica, Julio 25 y siguientes, 2 p. m.—Química General, Julio 28 y siguientes, 2 p. m.—Química Orgánica, Julio 1o. y siguientes, 2 p. m.

Tribunal: Cañizares, Casanova, Morales Coello. Antropología General, Julio 18, 1 y media p. m.

Tribunal: Cañizares, Casanova, Morales Coello. Antropología Jurídica, Julio 25 y siguientes, 1 y media p. m.

Tribunal: C. Latorre, Rodríguez, San Martín. Biología, Julio 16 y siguientes, 2 p. m.—Zoología, Julio 16 y siguientes, 2 y media p. m.—Zoografía, Julio 16 y siguientes, 1 p. m.—Zoografía (Entomología), Julio 16 y siguientes, 1 y media p. m.

Tribunal: Huerta, Latorre, San Martín. Geología, Julio 18 y siguientes, 1 p. m.—Mineralogía, Julio 18 y siguientes, 1 y media p. m.—Cristalografía, Julio 18 y siguientes, 2 p. m.

Tribunal: Cañizares, Rodríguez, M. T. Alvarez. Botánica General, Julio 18; 8 a. m.—Fitografía y Herborización, Julio 18, 8 y media a. m.

Tribunal: González, Camacho, Benitoa. Escuela de Ingenieros: Dibujo Topográfico, Estructural y Arquitectónico, 1er. curso, Julio 21, 8 p. m.—Dibujo Topográfico, Estructural y Arquitectónico, 2o. curso, Julio 21, 8 y media p. m.

Tribunal: Cadalso, Pérez Díaz, G. Real. Geodesia, Agosto 2, 2 p. m.

Tribunal: Cadalso, G. Real, Pérez Díaz. Topografía, Julio 30, 8 a. m.

Tribunal: Cadalso, G. Real, Pérez Díaz. Agrimensura, Julio 27, 8 a. m.

Tribunal: Martínez, Villa, Menéndez. Materiales de Construcción, Agosto 8, 8 a. m.

Tribunal: Martínez, Villa, Menéndez. Resistencia de Materiales y Estática Gráfica, Agosto 10; 8 a. m.

Tribunal: Martínez, Villa, Menéndez. Construcciones Civiles, Agosto 10, 8 a. m.

Tribunal: Martínez, Villa, Menéndez. Mecánica aplicada a las Construcciones, Agosto 10, 8 a. m.

Tribunal: Martínez, Villa, Menéndez. Estática Gráfica, Agosto 20, 9 a. m.

Tribunal: Cadenas, Núñez, Quiñones. Hidromecánica, Agosto 8; 8 a. m.

Tribunal: Cadenas, Núñez, Quiñones. Maquinaria, Agosto 11; 8 a. m.

Tribunal: Fernández de Castro, Martínez, Villa. Calles y Carreteras, Julio 21; 8 a. m.

Tribunal: Fernández de Castro, Martínez, Villa. Ferrocarriles, Julio 20; 8 a. m.

Tribunal: Fernández de Castro Martínez, Villa. Puentes, Agosto 10; 8 a. m.

Tribunal: González, Camacho, Tapia. Arquitectura, Julio 28; 8 a. m.

Tribunal: González, Camacho, Tapia. Historia de la Arquitectura, Julio 25; 8 a. m.

Tribunal: Mamacho, G. Real, Tapia. Legislación, Contratos y Presupuestos, Agosto 8; 9 a. m.

Tribunal: Goicoechea, Quiñones, Pérez Díaz. Enseñanza Especial de la Electricidad, 1er. curso, Agosto 6; 8 a. m.—Enseñanza Especial, 2o. curso, Agosto 9; 8 a. m.—Enseñanza Especial, 3er. curso, Agosto 12; 8 a. m.

Tribunal: Goicoechea, Quiñones, Pérez Díaz. Teoría de la Electricidad, 1er. curso, Agosto 6; 8 a. m.—Teoría de la Electricidad, 2o. curso, Agosto 6; 8 y media a. m.—Maquinaria Eléctrica, 1er. curso, Agosto 10; 8 a. m.

Tribunal: González, Tapia, P. Benitoa. Estereotomía (sombras, perspectivas, corte de piedra), Julio 18; 1 p. m.

Tribunal: González, Tapia, P. Benitoa. Dibujo aplicado a la Maquinaria, Julio 17; 2 y media p. m.

Tribunal: Villa, D. Díaz, Gastón. Inglés, Julio 16; 8 a. m.

Tribunal: Cadenas, D. Díaz, G. Real. Francés, Julio 23; 8 a. m.

Tribunal: González, Tapia, P. Benitoa. Dibujo Arquitectónico, Julio 26; 8 a. m.

Tribunal: González, Tapia P. Benitoa. Dibujo a mano libre, Julio 21; 8 a. m.

Tribunal: Henares, Rueda, Santos. Escuela de Ingenieros Agrónomos y Azucareros. Quinta de los Molinos. Fafricación de Azúcar, 1er. curso, Julio 25; 9 a. m.

Tribunal: Henares, Rueda, Santos. Fabricación de Azúcar, 2o. curso, Julio 26; 9 a. m.

Tribunal: Henares, Rueda, Santos. Física y Química Agrícola, Julio 25; 8 a. m.

Tribunal: Cadenas, Rueda, Monteagudo. Zootecnia, Julio 26; 9 a. m.

Tribunal: Cadenas, Rueda, Monteagudo. Agrología, Julio 28; 9 a. m.

Tribunal: Cadenas, Rueda, Monteagudo. Fitotecnia, Julio 28; 9 y media a. m.

Tribunal: Comallonga, Rueda Monteagudo. Economía Rural, etc., Julio 18; 8 a. m.

Tribunal: Comallonga, Rueda Monteagudo. Legislación Rural, etc., Julio 18; 9 a. m.

Tribunal: Comallonga, Rueda Monteagudo. Administración Rural y Formación de Proyectos, Julio 29; 8 a. m.

Tribunal: Comallonga, Rueda Monteagudo. Industrias Rurales, Julio 28; 8 a. m.

Tribunal: Comallonga, Rueda Monteagudo. Maquinaria Agrícola, Julio 27; 8 a. m.

Tribunal: Comallonga, Rueda Monteagudo. Construcciones Rurales, Julio 27; 8 a. m.

Tribunal: Cadenas, Betancourt, Santos. Microbiología Agrícola, Julio 28; 9 a. m.

Tribunal: Cadenas, Betancourt, Santos. Patología Vegetal, Julio 28; 9 y media a. m.

Tribunales: Rueda, Betancourt Santos. Maquinaria Azucarera, Julio 26; 8 a. m.—Agrimensura, Julio 27; 8 a. m.—Hidráulica Agrícola, Julio 28; 8 a. m.

Tribunal: Henares, Comallonga, Monteagudo. Dibujo aplicado (Top. y de Máquina), Julio 26; 9 a. m.

Tribunal: Goicoechea, G. Real, Pérez Díaz. Ingreso de la E. de Ingenieros, Agosto 8; 8 a. m.

Tribunal: Aguayo, Martínez, Fernández. Ingreso en la E. de Pedagogía, Agosto 12; 7 a. m.

Tribunal: Henares, Soler, Rodríguez. Ingreso en la E. de Medicina Veterinaria, Agosto 12; 8 a. m.

Tribunal: Rueda, Santos, Monteagudo. Ingreso en la E. de Ingenieros Agrónomos, Julio 27; 1 p. m.

Habana, 7 de julio de 1927.—El Secretario de la Facultad, p. o., Dr. Nicolás Pérez Raventós.— Vto. Bno. El Decano, p. s. r., Dr. Claudio Mimó.

CRONICA SOCIAL

NUESTRA SEÑORA DEL CARMEN

Día de las Carmelas.

Celebran hoy sus natales un número crecido de damas y un grupo de bellas señoritas de las que figuran en salones elegantes.

Entre de las primeras se encuentra la hacendosa y respetable señora Carmela Suaso de García.

La señora Carmela y su esposo el señor Evaristo García, Corredor de la Aduana de la Habana, festejarán el grato motivo con una fiesta en los bonitos altos que ocupan de la casa que acaban de construir en Gervasio 24.

Sea para ella mi saludo.

Igualmente esta de días la joven y elegantísima señora Carmen Quesada viuda de Cervantes.

La señora Madre de nuestro compañero de la prensa y el Magisterio, señor Carlos A. Cervantes, Presidente del Club Artístico de la Habana, será obsequiada hoy por el distinguido contingente que a su hijo admiran.

En Márques González 40, esquina a Jesús Peregrino.

Carmen Coffigny de Azcona, Carmen Quincosa Vda. de García, Carmen Hernández de Rega, Carmen Sicre, Carmne Sureda, Carmen N. la esposa del Concejal de Marianao señor Pablo Calzadilla y la elegante y hermosa señora Carmita Valdés la esposa del señor Vicente Gómez.

De las segundas o sean las señoritas, consigno mis parabienes más efusivos y lisonjeros para una figurita del mundo habanero, para la angelical señorita María del Carmen Coffigny.

Una primita lindísima. Ella y su esbelta y graciosa hermanita Estela María, recibirán muchas pruebas de simpatías.

Y muchos regalos.

En su coquetona y fresca residencia de Villegas 40 altos, cerca de O'Reilly, habrá una fiesta de 2 a 8.

A la que prometo asistir.

Asimismo, para Carmita Rarreto, Carmelina Martínez sobrinita muy querida de la señora Tecla Castillo la esposa del señr Escoto y Carrión Carmen Meneses Echemendía la doctora Carmelina Saracent, la señorita Carmen Lola Rodríguez Aifonso, sobrina muy estimada de la señora Joaquina Rodríguez la esposa del señor Pablo Herrera, Carmelina Callava, Carmela Mederos y Carmen Suárez Maestra de Instrucción Pública.

Para unas y otras, mi saludo cordialísimo.

ENRIQUETA CABRERA DE RUIZ

Fueron los días ayer, de la interesante señora que desempeña el cargo de Comadrona.

Su hogar de San José 107, estuvo concurridísimo de distinguidas familias.

La bellísima señorita Dulce María Ruiz que termina su carrera de Maestra Normal, atendió solicitamente a sus amistades todas.

FIESTA SIMPATICA

La tuvo una amiga que estimo de veras.

La atenta y deferente señora Felicia Núñez, Tesorera de la Asociación Nacional de Obstetricia, formada por Comadronas y Alumnas.

Las que preside la señora Jenara Pérez.

Muchas compañeras y diversas amistades se dieron cita a Tenerife 83, para hacerla objeto de sus saludos.

Entre de éllos el Cronista.

Al abandonar la morada de la galante y activa dama, tomé algunos nombres que ahora señalo.

Hortensia Montalvo de Pozo, Arcadia Lazo de Alfaró Nieves Aiguar Vda. de Rivero, Carmela Peñalver de Rivas, Teresa Peraza de Paredes, María Pérez de Molina, Josefa Pedroso de Peña.

Y las señoritas Teresa y Octavina del Pozo, Eugenia Muñoz, Celia Hernández, Consuelo Ramírez, Alicia Ramos, Berta Martínez, Graciela Noriega, Asunción Ortiz, Emilia Crespo, Petrona Martínez, Caridad San Pedro, Rosa María Arenas y la que es delica da y gentil señorita Rosita R. Rivero, Secretaria de la Asociación Obstétrica Nacional de Comadronas y Alumnas.

Entre de los caballeros, el padre de la festejada señor Genovevo Núñez, Alfredo Hernández, Adolfo Paret y el señor Rafaelin que se nostró muy cumplido con el Cronista.

Para la buena y agradable amiga Felicia Núñez, mi gratitud.

Y para los que me atendieron también.

Sin olvidar a su cariñoso hijo que ya toca admriablemente el piano.

ifolfidolfo ibC-oSe

MISCELANEA

¡A LOS ESTUDIANTES DEL INTERIOR!

Ofrecemos las ventajas que proporciona nuestro plantel de enseñanza, cuyos métodos son copiados por Colegios y Academias, sin llegar a obtener nuestros espléndido resultados.

Enseñanza Elemental y Superior; Comercio, Taquigrafía, Mecanografía al Tacto, Peritaje Mercantil, Caligrafía, Redacción y Leyes Comerciales.

Espléndido hospedaje por $20.00 mensuales, con excelente comida y atenciones del hogar. Absoluta seriedad y seguridad para sus señores padres.

COLEGIO ACADEMIA PITMAN

Calzada del Cerro No. 599, esquina a Patria. Teléfono M-7035.
E 1602 20-d 9

Una Gran Casa

"EL FENIX"

Hotel, Café-Restaurant, Lunch, Dulcería y Repostería

Tenemos el gusto de ofrecer al público esta casa, acabada de construir con todos los adelantos y confort modernos, garantizando la más estricta moralidad y un servicio esmerado. Hay baño privado y teléfono en todas las habitaciones. Comedor para familias y espléndidos reservados todo a precios sumamente económicos.

HAY ELEVADOR

Puerto y Vázquez

E. VILLUENDAS Y P. VARELA (antes Concordia y Belascoaín)

Teléfonos: U-1752 y U-4184

TODOS LOS TRANVIAS LO DEJAN EN LA PUERTA
E 1611 15d-13

SANATORIO "DR. PEREZ-VENTO"

Enfermedades nerviosas y mentales. Para Señoras, exclusivamente
Calle Barreto, número 62. Guanabacoa.
E. 51 Ind. 1 En.

JABON "AGULLÓ"

NECESITAMOS 10.000 PERSONAS

QUE QUIERAN SABER INGLES EN POCAS SEMANAS GARANTIZAMOS MAGNIFICO RESULTADO. PIDA INFORMACION HOY. INSTITUTO UNIVERSAL (D. 56) 128 E. 86 ST. NEW YORK, N. Y.

Ext 228 Ind. feb

COLEGIO "LA GRAN ANTILLA"

De 1ra. y 2da. Enseñanza

Incorporado al Instituto Provincial

Cursillo de verano para los alumnos suspensos en los exámenes de junio, o no presentados. El Colegio dispone de gabinete de Física, laboratorio de Química y museo de Historia Natural. Se admiten, pupilos, medio pupilos y externos. Residencia para estudiantes universitarios con toda clase de comodidades y precios módicos. Calle 6 Núm. 9, Vedado. Teléfono F-5069.
E 1432—ind. 21 jun.

Bahamonde y Cia. JOYERIA PLATERIA

(Establecidos desde 1893)

Obrapía 105, casi esquina a Plácido (Bernaza)

Valioso surtido en joyería fina, ofreciendo la oportunidad de selecciones a precios muy ventajosos.

Especialidad en artículos de plata fina, propios para regalos.

Nuestro BUREAU DE PIGNORACIONES facilita cualquier cantidad de dinero, sobre brillantes y joyería, con toda reserva e interés reducido.

RELLENO EN CARLOS III O POR SUS ALREDEDORES

Si usted necesita buen material para rellenar un solar en Carlos II o por sus alrededores llame en seguida al A-5627, pues tenemos gran cantidad de inmejorable relleno que cederle. 33294 16 jl.

PELUQUERIA DE SEÑORAS

La más grande y mejor de la Habana, 18 competentes peluqueros y peluqueras cortan la melena y la ondulan Marcel y al agua a 50 centavos, servicio, Masaje, Manicur, Cejas y Champóo id. 50, Tinturas finas aplicación, $2.50. Rizo permanente 10 pesos, se garantiza por un año y se hace en una sola hora.

Se dan lecciones de peluquería a señoritas y jóvenes.

ACADEMIA CABEZAS

Neptuno, 38. A-7034.
E 1016 ind. 1o. My.

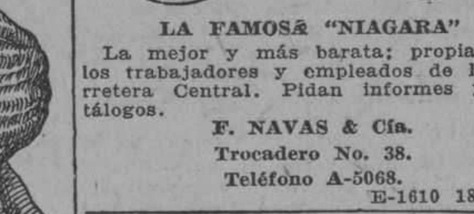

LA FAMOSA "NIAGARA"

La mejor y más barata; propia para los trabajadores y empleados de la Carretera Central. Pidan informes y Catálogos.

F. NAVAS & Cía.
Trocadero No. 38.
Teléfono A-5068.
E-1610 18 jl.

THE BRUNSWICK BALKE COLLENDER CO.

Surtido completo de los afamados BILLARES marca "BRUNSWICK".

Hacemos ventas a plazos.

Toda clase de accesorios para billar. Reparaciones. Pida catálogos y precios.

Hartmann Baja 2. Santiago de Cuba. — O'Reilly, 102. Habana
E. 60 Ind. 1 En.

ECONOMICE un 50 por ciento arreglando sus colchones usados dejándolos nuevos. La misma economía tiene usted comprando sus colchones, colchonetas y almohadas de miraguano y Flor de Seda. La Luisita, Monte 121, esquina Angeles. Tel. A-8107.
33017 21 jl.

JOVENES DEL VALS

En los salones de "El Progreso" de Guanabacoa, efectuarán matineé el domingo 17.

EN VIVES 136

En esta casa habrá una matineé y baile el domingo.

ALBA ROJA

La sociedad constituída recientemente con este título dará una fiesta bailable en Maloja 102.

El domingo.

DE HOYO COLORADO

La Juventud Progresista, ofrece un baile en la sociedad La Unión de este pueblo.

BODA

Contrajeron matrimonio la señorita Flora Carvajal y el señor Santiago Quesada, político conocido y Secretario del Ayuntamiento de Bauta.

UNION SOCIAL

El 18, lunes, como todas las semanas, tiene recepción bailable de 5 a 12, esta sociedad de Guanabacoa.

UNION FRATERNAL

Para el 23, sábado, anuncia un baile.

ARMANDO CARTAYA

Tengo una carta de, profesor de música.

Que se ha mudado para Santiago 36.

Su teléfono es U-1324.

Dejo para otro día su contenido.

MAÑANA

Dejo para mañana la descripción de la grandiosa fiesta del Colegio Sagrado Corazón de Jesús, que dirigía la doctora Consuelito Serra.

Alferto Coffigny ORTIZ.

MISCELANEA

MADAME GIL — Obispo, 86. Teléfono A-6977

PELUQUERIA DE SEÑORAS
ACADEMIA DE BELLEZA

Para lucir sus encantos con un "cachet" de distinción y juvenil belleza, consulten con Madame Gil el estilo de peinados y cortes de melenas que deben adoptar de entre sus modelos, siempre de última creación.

La falta de armonía entre el rostro y el arreglo de la cabeza, es signo de fealdad y mal gusto.

Esta casa garantiza siempre la perfección refinada de todos sus trabajos y dispone de 24 empleados, bien especializados en los cortes, ondulaciones "Marcel" permanentes y al agua, masajes, limpieza del cutis, manicures, cejas, etc.
E. 12 Ind. 1 En.

DINERO

Lo damos sobre joyas y objetos de valor. La casa que menos interés cobra.

MUEBLES

Tenemos variado surtido. No compre sin ver esta casa. El precio lo pone el cliente.

JOYAS

De ocasión, variado surtido

"LA PERLA"

Animas 84, casi esquina a Galiano
32730 9 ag.

DEPARTAMENTO DE COLCHONETAS, COLCHONES, COJINES, ETC.

Nuestro Departamento de colchones, colchonetas, alfombras, mosquiteros, cojines, etc., etc., presenta el surtido más completo de estos artículos.

Colchones y colchonetas en todos los tamaños y calidades desde $1.80, cojines de seda desde $4.00, cestos de mimbre desde $4.00.

Mosquiteros para cama de una persona desde $2.00.

Mosquiteros con su aparato, a $6.50.

Colchones y colchonetas para niños en todas las calidades y precios.

Mosquiteros desde $1.50.

También hemos recibido cojines de piel, en formas y colores variados, muy de moda para adorno y para automóvil, gabinete y oficinas.

Edredones de seda en colores enteros y floreados.

Todos estos artículos pueden verse en el mismo departamento de colchones, colchonetas. etc.

EL ENCANTO

DIRECTORIO PROFESIONAL

ABOGADOS Y NOTARIOS

FELIPE RIVERO Y ALONSO
Abogado y Notario
Aguiar, 73
Dptos. 710-11-12. Telf. M-1472
E 65 Ind. 1 En.

Dr. Elio Roselló Montaño
ABOGADO Y NOTARIO
Herencias, Divorcios, Asuntos Hipotecarios, rapidez en el despacho de las escrituras con su legalización. Oficina Empedrado 33. A-8502. E 87 Ind. 1 En.

LCDO. MANUEL PERALTA Y MELGARES
ABOGADO
EMILIO MENENDEZ Y SERPA
MANDATARIO JUDICIAL
Malecón número 3, altos. Tel. M-1041. De 9 a 11 y de 2 a 5.
E-133 30 d 7 En

Dr. LEONCIO G. ESPINOSA PEREZ
ABOGADO
Administraciones de bienes, Pensiones y Jubilaciones, Marcas y Patentes, Accidentes de trabajo, Asuntos Civiles, Mercantiles, Criminales. San Ignacio núm. 50, Teléfono A-8130. E 489 Ind. 11 mz.

Lcdo. Ramón Fernández Llano
ABOGADO Y NOTARIO
Habana 57. Teléfono A-9313.
E 99 ind. 1 En.

Saúl Sáenz de Calahorra
Y
OSCAR UINTANA
ABOGADOS
Se hacen cargo de toda clase de asuntos judiciales, tanto civiles como criminales y del cobro de cuentas atrasadas. Bufete Edificio Larrea, Deptos. 302 y 304, Empedrado y Aguiar. Telfs. A-5024 y M-5247. E-92 Ind. 1 en.

PROFESIONALES

DR. MANUEL ARANDA MUÑOZ
ABOGADO
Asuntos hipotecarios, herencias, toda clase de asuntos civiles. Cuba 36. Dept. 112. Teléfono M-6173.
E-48 Ind. 1 En.

DR. OSCAR G. EDREIRA
ABOGADO
Reclamación de indemnización por accidentes del trabajo. Jubilaciones. Pensiones. Divorcios. Cobro de cuentas atrasadas. Asuntos Civiles y Contenciosos Administrativos. O'Reilly 82, por Villegas Teléfono A-1582. E-1101 30 d 3 my.

MARCAS Y PATENTES
DR. CARLOS GARATE BRU
ABOGADO
Cuba 19. Teléfono A-2434.
E-93 Ind. 1 en.

ANTONIO J. DE ARAZOZA
ABOGADO
Simón Bolívar (antes Reina) 95, altos. Teléfono A-3816.
E 1575 30 jl.

MANUEL JIMENEZ LANIER
FERNANDO ORTIZ
OSCAR BARCELO
ABOGADOS
JUAN RODRIGUEZ RAMIREZ
ABOGADO Y NOTARIO
San Ignacio, 40, latos, entre Obispo y Obrapía.

DOCTORES EN MEDICINA Y CIRUGIA

DR. E. PERDOMO
Vías urinarias, estrechez de la orina, venéreo, hidrocele, sífilis, impotencia. Calle D y 11, Vedado, de 1 a 4. Teléfono....
E 100 Ind 1 en.

GABINETE DE ENFERMERO
Concordia 20.—Teléfono A-5436
Curas, inyecciones, masajes. Tratamientos para todas las enfermedades. Horas especiales para empleados del comercio. Tratamientos de 3 a 8 p. m. todos los días. E 1618 13 ag

Dr. MANUEL LOPEZ PRADES
MÓDICO CIRUJANO
De las Facultades de Madrid y la Habana. Con 36 años de práctica profesional. Enfermedades de la sangre, pecho, señoras y niños, partos. Tratamiento especial curativo de las afecciones genitales de la mujer. Consultas diarias de 1 a 3. Gratis los martes y viernes. Lagunas 63, bajos, Telf. A-0226, Habana.
E 152 Ind 8 en

DR. ABELARDO LABRADOR
Angeles 3, entre Reina y Estrella. Consultas gratis de 8 a 12 a. m. Pagos de 3 a 5. Especialidad enfermedades de señoras, partos, venéreos y sífilis. Pulmones, corazón y riñones, en todos los períodos. Inyecciones intravenosas. Neosalvarsán, etc. Avisos: Telfs. A-0801 y U-2256. E 143 Ind. 10 En.

DR. CELIO R. LENDIAN
Consultas todos los días hábiles de 2 a 4 p. m. Medicina interna especialmente del corazón y de los pulmones. Partos y enfermedades de niños. Lealtad 82. Teléfono M-2671. E 91 Ind. 1 En.

Dr. Federico Carreras Boada
Especialista en enfermedades de las señoras y partos. Secretas y Avariosis. Curación del "Cáncer externo" y el "Lupus" por el radium. Horas de consulta, de 9 a 12 a. m. y de 3 a 6 p. m Gratis para los pobres el jueves de 1 a 2 p. m. Lamparilla 33. Teléfono A-3593.

DR. JOSE VARELA ZEQUEIRA
Profesor de Anatomía de la Universidad. Cirujano Jefe de la Asociación Cubana de Beneficencia, Cirugía en general. Especialidad: Cirugía de la mujer. Consultas de 2 a 4. Gervasio, 126, entre San Rafael y San José. Teléfono U-5410.
E 89 Ind. 1 En.

INSTITUTO CLINICO
Excemas. Por antiguas y rebeldes que sean se garantiza su curación por un procedimiento especial. Inyecciones intravenosas para impotencia, Reumatismo, Raquitismo y Neurastenia por el procedimiento del doctor Menín. Alta Frecuencia y Rayos Violeta, Blenorragia, Estrechez uretral y Sífilis, curación garantizada. Almorranas, son curadas sin operación ni dolor, pudiéndose trabajar. Auto-Condensación para Arterio-Esclorosis. Extirpación de Verrugas por electricidad. Análisis de Sangre. De Orina 2 y 3 pesos completos. Consultas $2.00. Reconocimientos $3.00 y con aparatos 5 pesos. Dr. Flores. Consultas: De 9 a 11 mañana. Infanta 24, casi esquina a San Rafael. Pagos semanales. Telf. U-3987.
E 94 Ind 1 en.

POLICLINICA INTERNACIONAL
Direcor: doctor David Cabarrocas, Lealtad 143, entre Salud y Dragones. Teléfono A-0544. Consultas especiales de nueve a. m. a 6 p. m. los sábados de 9 a 12 a. m. para pobres primera atención médica, con motivo de una consulta, reconocimiento, examen de Rayos X, análisis parcial orina, incisión acceso, inyección intravenosa de Neosalvarsán o cualquier otra inyección, cura corriente eléctrica, masaje agua caliente, pulverización vapor, completamente gratis para pobres. Inyecciones especiales para Reumatismo, Anemia, enfermedades de la piel, Sífilis, Venéreas, fiebres en general, Tuberculosis, Cáncer, Enfermedad de señoras, Corazón, Riñones, Hígado, Estómago e Intestino, sistema nervioso, análisis completo de orina y análisis exudado para venéreos, aplicaciones de aparatos de yeso, análisis sangre para sífilis, raspado uterino, Partos y Cirugía en general. Se regala la medicina al pobre. Se dan horas especiales para consultas pagas.

MASAJES MEDICINALES
Especialidad en masaje abdominal, muscular y articular. Reducción del peso, tratamiento de las artritis reumáticas y otras afecciones, previa prescripción facultativa. San Rafael 27, altos, frente a El Encanto, señora Alemany. Teléfono A-9516.
E 1381 3 d 12 jn

DR. A. V. DAUSSA
Medicina en general. Especialmente vías respiratorias y digestivas. Consultas de 1 a 3 p. m. San Miguel 147. U-4880. Pobres verdaderos 12 y media a 1, Martes y Sábados. E 150 ind. 8 En.

DR. BIENVENIDO GIROUD LESCANO
Medicina interna, sistema nervioso, cerebro y pulmón. Tratamiento de la tuberculosis con la sacocricina combinada. Rayos X, Radiografía, electroterapia, tratamiento del bocio sin operación. Consultas de 3 a 5. Infanta 75, letra F, Teléfonos M-2014 y U-2064.
9 391 Ind 4 feb.

DR. J. M. VERDUGO
ESTOMAGO E INTESTINOS
y duodenal y de la Colitis en cualquiera de sus períodos, por procedimientos especiales. Consultas de 2 a 4 de la tarde Curación radical de la úlcera estomacal, Teléfono A-4425. Prado 60, bajos.
E 200 Ind. 29 En.

Dr. Alberto S. de Bustamante
Profesor de Obstetricia, por oposición. Especialidad partos y enfermedades de señoras. Consultas los lunes y viernes de 1 a 3. Clínica Bustamante-Núñez. Teléfono F-3057. Domicilio, 15, entre J y K, Vedado. Telf. F-1862.
E 2476 Ind 26 oct

CLINICA BUSTAMANTE-NUÑEZ
J y 11, Vedado, Cirugía general y especial. Partos, Rayos X y Laboratorio. Teléfono F-1184.
E 67 Ind 1 en

Dr. C. E. FINLAY F. A. C. S.
PROFESOR DE OFTALMOLOGIA
Especialista en enfermedades de los Ojos y de los Oídos.
Calle J. 135, entre Línea y 15, Vedado
Teléfono F-1178
Consultas de 11 a 12 y de 2 a 5 y por convenio previo
E 102 Ind 1 en

PROFESIONALES

DR. FELIX PAGES
CIRUJANO DE LA QUINTA DE DEPENDIENTES
CIRUGIA EN GENERAL
Consultas: D, número 200, entre 21 y 23, Vedado. Lunes, Miércoles y Viernes, de 2 a 4. Teléfono F-4483.
E 76 Ind 1 en.

Dr. Manuel González Alvarez
CIRUJANO DE LA ASOCIACION DE DEPENDIENTES
CIRUGIA EN GENERAL
Consultas de 3 a 5, martes, jueves y sábados. Apodaca 3, altos, entre Cárdenas y Cienfuegos. Telf. A-9102. Residencia particular: Calle I, entre 9 y 11, Vedado, Telf. F-2441.
E 81 Ind 1 en

DR. A. G. CASARIEGO
Catedrático por oposición de la Facultad de Medicina, de los hospitales de París, New York, Calixto García, Clínica Covadonga. Especialidad en enfermedades de las vías urinarias. Consultas de 2 a 6 p. m. Zenea (Neptuno) 125, bajos.
E 109 Ind 1 en

DR. GUTIERREZ LEE
MEDICO CIRUJANO
Consultas de 3 a 5. Gervasio 168. Teléfonos A-3684 y F-1070.

DR. J. LYON
De la Facultad de París. Especialidad en la curación radical de las hemorroides sin operación. Consultas de 1 a 3 p. m. diarias. Prado 11, altos. E 75 Ind 1 en

DR. ALFREDO DOMINGUEZ ROLDAN
Rayos X, Radium, Radioterapia profunda. Electricidad médica. Horas: de 1 a 4 p. m. Teléfono A-5040. Paseo de Martí número 33, Habana. Radiólogo del Centro Balear y Clínica Ledón Uribe.
E 169 Ind 15 en

LEPRA
Los enfermos de Lepra de toda la República que deseen someterse durante dos meses a un tratamiento, a fin de que puedan comprobar su eficacia, pueden dirigirse, exclusivamente por correo, al doctor Guillermo López Rovirosa, calle de Neptuno 255. Habana.
E-1538 5 Agt.

PIORREA ALVEOLAR
Tratamiento científico. Local y general. Especialista Dr. Alonso y Sotolongo. Consultas de hora y día fijo.
19 No. 251 entre E y F, Vedado
Teléfono F-3068
E 1408 30 d. 15 jn.

CLINICA DE ENFERMEDADES NERVIOSAS
Director: doctor Bienvenido Giroud Lescano
Tratamiento esmeradísimo. Real y Nogueras. Ceiba. Teléfono F. O. 1144.

DR. J. B. RUIZ
De los hospitales de Filadelfia, New York y Calixto García. Especialidad vías urinarias, sífilis y enfermedades venéreas. Examen visual de la uretra y vejiga. San Lázaro 221-C. De 1 a 3. Teléfono A-9051. Para pobres de 10 a 12 y de 5 a 7.
E 115 30 d 1 En.

POLICLINICA ZEQUEIRA
Se ha trasladado de Reina 78 a Gervasio 8, bajos. Teléfono U-3215. Especialistas pulmones, asma, estómago, reumatismo, corazón, sangre, piel venéreo hígado, intestino. Tratamiento por inyecciones especiales. Reconocimientos $5.00. Consultas 8 a 12 a. m. y de 1 a 7 p. m. Martes, Jueves, Sábados. Gratis pobres.
26694 21 jn.

DR. IGNACIO CALVO
Línea número 12, esquina a M, de 4 a 6. Teléfono F-3663. Enfermedades del recto y del colon. Tratamiento médico de las hemorroides. E 112 ind. 19 En.

DR. GONZALO PEDROSO
CIRUJANO DEL HOSPITAL MUNICIPAL DE EMERGENCIAS
Especialista en vías urinarias y enfermedades venéreas. Cistocopía y Cateterismo de los uréteres. Cirugía de vías urinarias. Consultas de 10 a 12 y de 3 a 5 p. m. en la calle de Avenida de la República 254. E 25 ind. 1En.

DR. RICARDO ALBADALEJO
Especialista en vías urinarias. Tratamiento especial para la blenorragia, impotencia y reumatismo. Electricidad Médica y Rayos X, Prado 62, esquina a Colón. Consultas de 8 a 12 a. m. y de 1 a 5 p. m. Teléfono A-3344.
E 22 ind. 1 En.

DR. PEDRO MONTALVO
Medicina general, con preferencia enfermedades del estómago, intestinos y pulmones. Consultas de 4 a 6, en Belascoaín 79, entre San Rafael y San José. Teléfono U-5050. Avisos e informes en el F-1972 Martes y sábados $2 a los pobres.
E 328 Ind 4 feb

DR. E. SANCHEZ DE LEON
TUBERCULOSIS, ASMA
Especialista enfermedades de los pulmones, asmas, corazón, estómago. Tratamiento por inyecciones especiales. Curación rápida. Reconocimientos $5.00. Consultas de 1 a 3. Martes, Jueves y Sábados. Pobres $2.00. Gervasio núm. 8. Tel. U-3215.
26695 21 jn.

"POLICLINICA HABANA"
Suárez, 32. Teléfono M-6233.
DIRECTOR FACULTATIVO
DR. GUILLERMO LEON
De Medicina y Cirugía en general. Especialista para cada enfermedad. Consultas de 1 a 5 de la tarde y de 7 a 9 de la noche. Consultas especiales, dos pesos. Reconocimientos $2.00. Enfermedades de señoras y niños. Garganta, nariz y oídos (OJOS). Enfermedades nerviosas, estómago, corazón y pulmones, vías urinarias, enfermedades de la piel, blenorragia y sífilis, inyecciones intravenosas para el asma, reumatismo, tuberculosis, obesidad, partos, hemorroides, diabetes y enfermedades mentales, etc. Análisis en general. Rayos X, masajes y corrientes eléctricas. Los tratamientos y sus pagos a plazos. Tel. I-6883. E 106 ind. 1 En.

DR. GUILLERMO LOPEZ ROVIROSA
Enfermedades de las Glándulas Internas, Nutrición, Nerviosas y Mentales. Debilidad sexual, pérdidas, impotencia. Niños anormales atrasados, raquíticos. Bocios. Afecciones de la piel y de la sangre. Dispepsias, Colitis, Vías respiratorias. Rayos Ultravioletas aplicados al tratamiento de las afecciones de la piel (acné, etc.), caída del cabello, calvicie, raquitismo, anemias, etc. Electroterapia corrientes D'Arsonvalización, diatermia, extirpación de verrugas, etc. Neptuno número 255 altos, de 5 a 7 p. m. Domingos de 4 a 6. Teléfono U-3221. Consultas por correspondencia: $5.00, giro postal.
E 879 ind. 8 Ab.

JOAQUIN FERNANDEZ DE VELASCO
ABOGADO Y NOTARIO
Asuntos judiciales, Civiles, Mercantiles e Hipotecarios. Teléfono A-3044. Tejadillo 11, Habana.
E-850 Ind 1 en.

"CORPORACION MEDICA"
Merced, 42, esq. Habana.
Teléfono A-0623.
Institución formada por médicos, cirujanos y especialistas.
UN ESPECIALISTA PARA CADA ENFERMEDAD. Cirujía y Medicina general. RAYOS X. Corrientes Eléctricas. Masajes. RADIUM para el Cáncer. Enfermedades de Señoras y Niños. Parteros y Comadronas. Enfermedades de los Ojos, Garganta, Nariz y Oídos. Corazón y Pulmones. CLINICA DE ENFERMEDADES VENEREAS. Blenorragia, Impotencia y Debilidad Sexual, VIAS URINARIAS y PIEL y SIFILIS. Inyecciones de todas clases. Médicos a domicilio.
ALMORRANAS, son curadas radicalmente sin operación ni dolor. Enfermedades Nerviosas y Mentales. Estómago e Intestinos.
CONSULTAS $2.00
RECONOCIMIENTOS CON APARATOS $4.00. De 9 a 11 a. m. De 1 a 5 p. m. y de 7 a 9 noche.
LABORATORIOS: Toda clase de análisis. Transfusiones de SANGRE con donantes seleccionados. Reumatismo, Asma. TUBERCULOSIS. TATUAJES. Manchas, Verrugas y Cicatrices desaparecen por completo.
TRATAMIENTOS a precios económicos. DENTISTAS.—Curación garantizada de la Piorrea. E. 873. Ind. 9 Ab.

PROFESIONALES

Dr. J. A. Hernández Ibáñez
CIRUJANO UROLOGO DE LA ASOCIACION DE DEPENDIENTES
ENFERMEDADES VENEREAS, VIAS URINARIAS, ENDOSCOPIA Y CIRUGIA DE LAS VIAS URINARIAS
Domicilio: G y 19, Vedado. Tel. F-5716. CONSULTAS: Neptuno número 78, esquina a Manrique. De 10 y media a. m. a 12 y media p. m. y de 3 a 6 p. m. Teléfono A-5469. Habana. E 98 ind. 1 En.

DR. PEDRO MALLO
MEDICO DE VISITA DE LA ASOCIACION DE DEPENDIENTES
ESPECIALISTA EN VIAS URINARIAS
Consultas: Apodaca 3, altos, Lunes, Miércoles y Viernes, de 2 a 4. Teléfono A-9102. Domicilio: Romay, 23, bajos. Tel. A-7597.
E 1144 Ind 12 my

DR. ABRAHAM PEREZ MIRO
MEDICO CIRUJANO
Animas 113 entre Campanario y Perseverancia. Consultas de 3 a 5. Tel. A-9203.
E 71 ind. 1 En.

Dra. MARIA PEREZ GOVIN
MEDICA CIRUJANA
Médica de la Facultad de la Habana y Hospital Broca de París. Garganta, nariz y oídos. De 1 a 3. Teléfono U-2439. San Miguel 152, antiguo. E 80 ind. 1 En.

DR. CLAUDIO GRAÑA
Medicina interna (corazón, aparatos digestivos, riñones y glándulas de secreción interna). Diatermia y Rayos ultravioletas. Consultas de 1 a 5. San Lázaro 65. Teléfono M-8721.
E-1215 30 d 26 my.

DR. J. J. MIGNAGARAY
Especialista de niños del Hospital Municipal y Emergencias. Medicina Interna en general. Enfermedades de niños. Regímenes alimenticios para niños menores de dos años. Consultas de 1 a 3, Campanario 57. Para pobres: Jueves Teléfono A-4529. P-303 30 d 6 ab.

DOCTOR GOMEZ DE ROSAS
Cirujano Director de la Policlina Nacional. Enfermedades de señoras, estómago, vías biliares y cirugía general. Consultas de 3 a 5. Cerro 551. Tel. A-2560.
E-137 Ind. 16 en.

DR. ARMANDO CRUCET
De la Facultad de Philadelphia, Cirujano Dental y Oral. Dentista del Colegio de La Salle. Anestesia por el gas y conductiva. Piorrea alveolar. Sinicitis crónica del maxilar. Ave. Wilson, 63 (Línea), Vedado, Telfs. F-5152. F-5736. Hora fija al paciente. E. 176 Ind. 23 en.

DR. MANUEL VIAMONTE
Catedrático Auxiliar de Radiología y Fisioterapia de la Universidad.
Radiólogo de la Quinta "Covadonga"
Se ha trasladado para su nuevo Gabinete, situado en la calle de Concordia, 64-A, esquina a Lealtad. Teléf. M-5008. De 9 a 10 a. m. y de 1 a 5 p. m.
Rayos X, Radium, Radioterapia Profunda, Luz Ultravioleta y Electricidad Médica.

DR. JOSE ALFONSO
Especialista del Centro Asturiano
NARIZ, GARGANTA, OIDO Y OJOS
Calzada del Monte, 386. Consultas de 2 a 4. Teléfono M-2330.
E-88 Ind. 1 en.

DR. CABRERA
RADIOLOGIA EXCLUSIVAMENTE
Rayos X, Radium, Radioterapia profunda, Corrientes, Radiografía a domicilio. Antiguo gabinete "Alamilla", San Miguel 116. De 2 a 6. E-54 Ind. 4 en.

CLINICA DE ENFERMEDADES VENEREAS
PROGRESO 14, Altos, entre Aguacate y Compostela
HABANA
RECONOCIMIENTO GRATIS
CURACION RAPIDA Y GARANTIZADA DE ENFERMEDADES SECRETAS
PRECIOS MODICOS
FACILIDADES DE PAGO
E- 890 30d 12 ab.

DR. EMILIO B. MORAN
ELECTRICIDAD MEDICA
PIEL, VENEREO, SIFILIS
Curación de la uretritis por los rayos infra-rojos. Tratamiento nuevo y eficaz de la impotencia. Consultas de 1 a 4. Campanario 97-A. Teléfono M-4162. No va a domicilio.

DR. F. GARCIA AMADOR
ESPECIALISTA DE PARIS, BERLIN Y LONDRES
Piel, Venéreo, Vías Urinarias
De regreso de Europa dispone con la Ozonoterapia último tratamiento para la curación rápida de las ENFERMEDADES SECRETAS Y SUS COMPLICACIONES, IMPOTENCIA, PERDIDAS SEMINALES. Tratamientos eficaces para la piel con DIATERMIA, ELECTROLISIS Y NIEVE CARBONICA. Consultas: San Nicolás 9, de 10 a 12 y de 4 a 6. Teléfono A-1471.
E 1114 30 d 1 jn

DR. B. VILA
Médico cirujano. Exclusivamente niños. Médico de niños del Hospital Mercedes. Consultas diarias de 2 a 4 p. m. Carlos III, 209, esquina a Franco (altos). Teléfono U-5792. E 95 ind. 1 En.

ANALISIS DE ORINA
Completo dos pesos. Prado 62, esquina a Colón. Laboratorio Clínico Químico del doctor Ricardo Albadalejo. Tel. A-3344.
E 82 Ind. 1 En.

HEMORROIDES
Curadas sin operación, radical procedimiento, pronto alivio y curación, pudiendo el enfermo seguir sus ocupaciones diarias y sin dolor. Consultas de 1 a 5 p. m. Suárez 32, Policlínica P.
E 305 Ind 1 feb

Dra. MARIA GOVIN DE PEREZ
MEDICA CIRUJANA
De la Facultad de la Habana, Escuela Práctica y hospital Broca de París. Especialidad en enfermedades de señoras, partos y cirugía. Tel. U-2439. San Miguel 152, antiguo. E 95 Ind. 1 En.
E 144 30 d 13 En.

DR. GONZALO AROSTEGUI
Médico de la Casa de Beneficencia y Maternidad. Especialista en las enfermedades de los niños. Médicas y Quirúrgicas. Consultas de 12 a 2, G, número 116, entre Línea y 13, Vedado. Telf. F-4233.
E. 66 ind. 1 En.

DR. ENRIQUE Fdez. SOTO
Y
DR. CARLOS DE LEJARZA
AUXILIAR
Oídos, nariz y garganta. Consultas: lunes, martes y jueves, de 2 a 4. Calle O, entre Infanta y 27. Teléfono U-2465. No visita. Dr. Lejarza. Teléfono F-4836.
E 79 Ind 1 en

CORPORACION CLINICA
LUZ 44, ENTRE AGUACATE Y COMPOSTELA. Tel. M-2364
Antes en Teniente Rey 78.
ENFERMEDADES en general, son tratadas por MEDICOS ESPECIALISTAS Atendemos su curacin, no importa cuál sea su enfermedad. OCULISTAS Y DENTISTAS CLINICA: Para partos. MEDICINA Y CIRUGIA EN GENERAL.
ALMORRANAS: Nuevo procedimiento para su CURACION radicalmente sin OPERACION. TATUAJES, Manchas y verrugas, etc., son quitadas.
RAYOS X. Ultravioletas, RADIUM, Masajes y electricidad MEDICINAL. Laboratorio: Hacemos toda clase de análisis. (ORINA PARCIAL: $1.40)
HONORARIOS. PRECIOS
CONSULTAS: $1.50. RECONOCIMIENTOS CON APARATOS COMPLETOS: $3.00.
Inyecciones a las venas, $2.00. Intramusculares, etc: $1.00.
RAYOS X: Desde $5.00. LOS TRATAMIENTOS
PRECIOS SUMAMENTE BAJOS. SUS PAGOS SEMANALES, QUINCENALES O MENSUALES. CONTRATOS para CURACIONES, desde $3.00 ESPECIALISTAS PARA NIÑOS Y SEÑORAS
Enfermedades mentales, venéreas, impotencia, nerviosas, vías urinarias, blenorragias y OTRAS
Atenciones: de 1 a 5 y de 7 a 9. Tarde y noche.
LOS POBRES: MARTES Y VIERNES, $2.00 CONSULTA INCLUYENDO RECONOCIMIENTO Y SU CURACION.
E 104 Ind 1 en

---

10 CENTAVOS
DE 7 A. M. A 4 P. M.; Y DE 4 A 10 P. M.
15 CENTAVOS

SOLICITUDES DE TRABAJO: DIEZ CENTAVOS
DEPARTAMENTO DE ANUNCIOS CLASIFICADOS

10 CENTAVOS
DE 7 A. M. A 4 P. M.; Y DE 4 A 10 P. M.
15 CENTAVOS

M.E.C.D. 2016

PROFESIONALES

DR. JOSE LUIS FERRER

CIRUJANO DE LA ASOCIACION DE DEPENDIENTES

Afecciones venéreas, vías urinarias y enfermedades de señoras. Martes, Jueves y Sábados, de 3 a 5 p. m. Virtudes 143 y medio, bajos. Teléfono A-4364.

DR. J. A. TABOADELA

Medicina interna, especialmente Estómago, Intestinos, Hígados y Páncreas. Obesidad, Enflaquecimiento. Diabetes. De 1 a 3 Lunes, Miércoles y Viernes. Ha trasladado su gabinete a Escobar, 47, altos. Gratis: Miércoles de 3 y media a 4.
E 1450 15 d 30 jn

DR. ADOLFO REYES

Estómago e Intestinos
Lamparilla, 74, bajos.

Consulta y tratamientos especiales de 8 a 11 a. m. Horas convencionales a petición del enfermo.
E 1443-30d 22 jn.

CIRUJANOS DENTISTAS

DR. SALVADOR VIETA MORE

CIRUJANO DENTISTA

Curaciones rápidas de todas las afecciones de la boca por procedimientos modernos, especialidad en piorrea, abcesos y curaciones de todos los dientes deshauciados evitando las extracciones. Dentaduras postizas sin extraer raíces, ni llevar cámara. Consultas y operaciones de 1 a 4, Belascoaín 46, altos, entre San José y Zanja. Tel. U-5324.
E 959 21 My.

DR. HERNANDEZ CALZADILLA

Cirujano Dentista

Especialista en extracciones y trabajos de Ortodoncia. Curación de las encías y tratamientos científicos en los dientes flojos y en la piorrea alveolar por medio de vacunas, extracciones de los nervios completamente sin dolor. Empastes de marfil o porcelana sintética del mismo color de los dientes. Garantía en los trabajos de puentes, dientes de espigas, casquillo de oro y dentaduras de planchas con los dientes como si fueran naturales sin que las planchas tengan encías. Arreglamos puentes y planchas que estén partidas y faltas de dientes dejándolas como nuevas. Las extracciones con gas o anestesia local completamente sin dolor ni peligro en los niños y señoras en estado de gestación. Precios módicos, hora fija si la desea.
Reina No. 76 bajos. Tel. A-7537
E 1337 30 d 1 Jn.

DR. ARTURO RODRIGUEZ ALVAREZ

CIRUJANO DENTISTA

Especialidad en todas las afecciones de la boca y trabajos de Ortodoncia. Extracciones. Dentaduras postizas, etc. Dentista de la Sociedad "El Centro Benéfico". Consultas de 9 a 12 y de 2 a 5. Calzada 78-A entre B y C, Vedado. Teléfono F-4832.
E 1574 Ind. 1o. Jl.

DR. ALBERTO COLON

CIRUJANO DENTISTA

Especialidad: carie dental, rápida curación en dos o tres sesiones por dañado que esté el diente. Tratamiento de la PIORREA por la Fisioterapia bucal. Hora fija a cada cliente. Consultas de 9 a 5 p. m. Compostela 129, altos, esquina a Luz.
E 343 Ind 4 feb

DR. PEDRO R. GARRIDO

CIRUJANO DENTISTA

Por las Universidades de Madrid y Habana. Especialidad en enfermedades de la boca que tengan por causa afecciones de las encías. Dentista del Centro de Dependientes. Consultas de 9 a 11 y de 12 a 3 p. m. Villegar 78, altos. Tel. A-5260.
E 1455 30 d 26 jn

DR. VALDES MOLINA

CIRUJANO DENTISTA

Avenida de Italia número 24, entre Virtudes y Animas. Teléfono A-8583. Dentaduras de 15 a 30 pesos. Trabajos se garantizan. Consultas de 8 a. m. a 6 p. m. Los domingos hasta las 12 m.
E 154 Ind 16 en

DR. MANUEL GALIGARCIA

Enfermedades Nerviosas y Mentales

Medicina interna. Especialista de la Asociación Canaria, cinco años de interno en el Hospital Calixto García. Ayudante por oposición de la Facultad de Medicina. Consultas y reconocimientos, $5.00, de 3 a 5. Diarias en la calle J número 211, bajos, entre 23 y 21, en el Vedado, teléfonos F-2775 y F-5885.
E 820 Ind 1 ab.

DR. ARTURO ALBERNI

Neptuno 177 y medio (bajos) encontrará usted garantía, economía y rapidez; cualidades que le enaltecen como dentista graduado en Baltimore y Habana. Consultas de 8 a. m. a 3 p. m.
E 8 Ind 1 en

DR. PEDRO A. BOSCH

Medicina y Cirugía. Con preferencia, partos, enfermedades de niños, del pecho y sangre. Consultas de 2 a 4. Aguiar 11, Teléfono A-6488.

Dr. Francisco Javier de Velasco

Afecciones del corazón, pulmones, estómago e intestinos. Consultas los días laborables de 12 a 2. Horas especiales previo aviso. Salud 34. Teléfono A-5418.
E 77 Ind. 1 En.

DR. S. PICAZA

De los Hospitales de París y New York

Enfermedades del estómago intestinos e hígado, tratamiento eficaz de las Colitis y afecciones biliares. Horas de 2 a 4, o convencional, previo aviso. San Lázaro 246. Teléfono F-4918.
E 877 Ind. 7 ab.

ENFERMEDADES SECRETAS

Antiguas, mal curadas y prostatitis, impotencia, esterilidad. Curaciones garantizadas en pocos días, sistema nuevo alemán. Dr. Jorge Winkelmann; especialista alemán, 28 años de experiencia. San Lázaro 165, a todas horas.
E. 426 Ind. 17 Feb.

PROFESIONALES

DR. GUERRERO DELANGEL

DENTISTA MEJICANO

Técnico especial, para extracciones. Facilidades en el pago. Horas de consultas de 3 p. m. a 8 p. m. A los empleados del comercio, horas especiales para la noche. Trocadero 68-B, frente el café El Día. Teléfono M-6395.
E 107 Ind 1 en

OCULISTAS

DR. HORACIO FERRER

ESPECIALISTA EN LAS ENFERMEDADES DE LOS OJOS

Consultas de 2 a 5 de la tarde. Consultas por la mañana a horas previamente concedidas. Ave. de Wilson y L. Vedado. Telf. F-4831.
E 70 Ind. 7 En.

DR. A. C. PORTOCARRERO

OCULISTA

GARGANTA, NARIZ Y OIDOS
Consultas de 12 a 4.

Para pobres de 12 a 2. Honorarios módicos. San Nicolás 53. Teléfono A-8627.
E 90 Ind. 1 En.

DR. DIEGO LAGARDE

ENFERMEDADES DE LOS OJOS

Zapotes 5, Jesús del Monte. Tel. I-4811 Consultas: martes, jueves y sábados, de 2 a 4 p. m.
E 989 30 d 2 my

DR. MARTINEZ FERRER

Enfermedades de los ojos. Calle A. 194 (entre 21 y 23) Vedado. Consultas de 2 a 4. Telf. F-3474.
E 969 26 my

DR. JORGE L. DEHOGUES

OCULISTA

De regreso de su viaje a Europa, ha reanudado sus consultas, de 11 a 12 y de 3 a 5. Hora fija para cada cliente. Aguila 94. Teléfono A-3940.
E 147 30 d 7 En.

COMADRONAS FACULTATIVAS

MARIA NUÑEZ

Facultativa en partos. Comadrona del Centro Balear. Consultas de 2 a 3 p. m. Aranguren, antes Campanario, 132-B, entre Zanja y Dragones.
E 427 Ind 17 feb

ANA MARIA V. VALDES

COMADRONA

Muchos años de práctica. Los últimos procedimientos científicos. Consultas de 1 a 4. Precios convencionales. 21, esquina a B, núm. 317, Vedado. Tel. F-1252.
E 421 Ind 15 feb

GIROS DE LETRAS

J. BALCELLS Y CIA.

S. en C.
San Ignacio Núm. 33

Hacen pagos por el cable y giran letras sobre New York, Londres, París y sobre todas las capitales de España, Islas Baleares y Canarias. Agentes de la Compañía inglesa de Seguros contra incendios "The Royal". Administración de bienes.
E 27 Ind 1 en.

ZALDO Y COMPAÑIA

Cuba números 76 y 78

Hacen giros de todas clases sobre todas las ciudades de España y sus pertenencias. Se reciben depósitos en cuenta corriente. Hacen pagos por cable, giran letras a corta y larga vista y dan cartas de crédito sobre Londres, París, Madrid, Barcelona y Nueva York, New Orleans, Filadelfia y demás capitales y ciudades de los Estados Unidos, Méjico y Europa, así como todos los pueblos.
E-38 Ind. 1 en.

N. GELATS Y COMPAÑIA

103, Aguiar 103, esquina a Amargura. Hace pagos por el cable. Facilita cartas de crédito y giran pagos por cable; giran letras a corta y larga vista sobre todas las capitales y ciudades importantes de los Estados Unidos, Méjico y Europa, así como sobre todos los pueblos de España. Dan cartas de crédito sobre New York, Londres París, Hamburgo, Madrid y Barcelona.
E- 41 Ind. 1 en.

CAJAS RESERVADAS

Las tenemos en nuestra bóveda, construida con todos los adelantos modernos y las alquilamos para guardar valores de los interesados. En esta oficina daremos todos los detalles que se deseen.

N. GELATS Y COMPAÑIA
BANQUEROS
E-40 Ind. 1 en.

AVISOS RELIGIOSOS

PARROQUIA DE JESUS, MARIA Y JOSE

Triduo y fiesta solemne en honor de la Santísima Virgen del Carmen que a su excelsa madre ofrenda la piadosa y distinguida dama Caridad Sala de Marimón.

El ejercicio del Triduo comenzará el día 13 a las 7 y cuarto a. m. y se hará a esta misma hora los tres días ante la mas bella imagen y artístico altar valiosísimas joyas que a esta propia Iglesia donara la mencionada dama.

SABADO 16
Festividad de la Vírgen

A las 7 y media misa armonizada de comunión general, en la que comulgarán un grupo de los alumnos del Colegio "San Gil".

A las 9 a. m. solemne Misa de Ministros. Cantará las glorias de la Virgen el Rvdo. Padre Fray Juan de la Cruz, C. D., Sub-Prior del Convento de las PP. Carmelitas en la Habana.

La parte musical será ejecutada a gran orquesta y nutrido coro de voces bajo la dirección del eminente maestro y laureado compositor Rafael Pastor.

A todos los fieles presentes se les obsequiará con una preciosa imagen de la venerada Virgen.

En nombre de tan generosa y bondadosa dama se complace en invitar a todos los fieles devotos de la Vírgen Carmelitana a tan solemne festividad, el propio Párroco.
33324 16 jl.

AVISOS RELIGIOSOS

PARROQUIA DE NUESTRA SEÑORA DE LA CARIDAD
NOVENA Y FIESTA A LA SANTISIMA VIRGEN DEL CARMEN

El día 15 del corriente mes dará principia a las 8 a. m. la novena.

El domingo 24 la gran fiesta a las 9 y media. El sermón está a cargo del Reverendo Fray José Vicente de Santa Teresa, párroco de la Iglesia del Carmen y Vicario Provincial de la Orden. La orquesta será dirigida por el maestro Rafael Pastor.

Durante la fiesta y en altar de la Virgen se dirá una misa como recuerdo imborrable del que fué su fiel devoto señor Alfredo Pérez Carrillo. Invitan a dichos cultos.—El Párroco. La Camarera.
33678 23 jl.

IGLESIA DE SAN FRANCISCO

Fiesta a la Stma. Virgen del Carmen

El día 15 se cantará solemne Salve a las siete y media p. m.

El 16 a las siete y media Misa de comunión general. A las 9 la solemno a toda orquesta y escogidas voces.

El panegírico está a cargo del sapientísimo orador sagrado Fr. Buenaventura Salazar, Guardián del Convento.

Se obsequiará con preciosos recordatorios.

Invita la Camarera. Carmen Fernández de Castro de Rodríguez Capote.
33231 16 jl.

IGLESIA PARROQUIAL

Jesús del Monte, Habana.

Solemnes cultos a Nuestra Señora del Carmen.

Sábado 16 a las 8 y cuarto, misa cantada. Domingo 17 a las nueve misa solemne de Ministros, sermón a cargo del Revd. P. Felipe de la Torre, Misionero del Spíritu Santo.

El Coro a cargo de las niñas de la Domiciliaria, dirigidas por Sor Concepción.

Ruego a mi feligrese y devotos de la Santísima Virgen la asistencia.

EL PARROCO.
33308 16 jl.

OFICIAL

REPUBLICA DE CUBA.— Secretaría de Obras Públicas. Negociado de Contratos y Suministros.—Habana, Julio 12 de 1927.—Hasta las 9.30 a. m., del día 12 de Agosto de 1927, se recibirán en este Negociado, sito en Sol y Aguiar proposiciones en pliegos cerrados para el suministro de los Efectos de Ferretería necesario a la Oficina Central, Jefatura de Distritos y Acueductos del interior durante el Año Fiscal de 1927 a 1928, y entonces las proposiciones se abrirán y leerán publicamente. En este Negociado y en las Jefaturas de Distritos y Acueductos se darán los pliegos de condiciones y demás detalles a los que lo soliciten.—Jesús Consuegra.—Jefe del Negociado.
6958 3d jl 13. 3d ato. 11.

SOCIEDADES Y EMPRESAS MERCANTILES

EL Porvenir Familiar, Asociación Mutua fundada para el fomento del matrimonio, el nacimiento y el seguro de la educación de los hijos, solicita agentes en toda la provincia de Santa Clara. Dirigirse a la Delegación de Remedios. Alejandro del Río número 63, o apartado 59.
33452 16 jl

ORDEN DE LOS ANUNCIOS CLASIFICADOS

- A Alquileres de Casas.
- B Alquileres de Departamentos.
- C Alquileres de Habitaciones.
- D Alquileres de Locales.
- E Alquileres de Garages.
- F Se necesitan.
- G Se Ofrecen.
- H Compra y Venta de Fincas.
- I Compra y Venta de Solares.
- J Compra y Venta de Establecimientos.
- K Compra y Venta de Animales.
- L Automóviles.
- LL Dinero en Hipotecas.
- M Bonos y Valores.
- N Compra y Venta de Objetos Varios.
- Ñ Enseñanzas.
- O Hospedajes.
- P Para las Damas.
- Q Compra y Venta de Instrumentos de Música.
- R Maquinarias.
- S Muebles y Prendas.
- T Pérdidas.
- U Para el Hogar.
- V Compra y Venta de Libros.
- W Comidas.

(A) ALQUILERES DE CASAS

(1)—Habana

SAN Miguel 254, altos, casi esquina a Hospital, amplia, fresca, próxima parque, sala, comedor, cinco cuartos, doble servicio. $70. Llave e informes bodega.
33829 19 jl.

INDUSTRIA 53, altos, sala, saleta, cuatro cuartos con lavabos, comedor al fondo, baño completo, cuarto criado y servicio etc. muy frescos y bien situados. $90. Informan allí, de 1 a 5.
33827 19 jl.

AGUIAR 43. Un precioso bajo, muy lujoso, sala, saleta, comedor y 3 cuartos, baño intercalado, sirve para oficinas y familia, llave en la misma. Una Notaria dos años, muy barata. Informa Portero.
33798 20 jl.

ALQUILO la casa de Galiano No. 1 C, entre Malecón y San Lázaro. Tiene sala, comedor, cocina y servicios y patio, tres cuartos en la planta baja y otro grande en la azotea. Precio sesenta pesos. Informa Sr. Pasarón, San Rafael 39, tercer piso. Tel. A-9667.
33788 22 jl.

SE alquila la casa Castillo esquina a Cadiz, letra B, altos; tienen sala, saleta, dos cuartoss baño intercalado, cocina y demás servicios. La llave en la bodega de la esquina. Informan 23, 181 esquina a I. Tel. F-4071.
S-4281 22 jl.

SE alquila la planta baja de la calzada San Lázaro No. 322 A, casi esquina a Gervasio. Tiene sala, tres habitaciones, grandes, servicios y patio. Precio cuarenta pesos. Informa Sr. Pasarón, San Rafael 39, tercer piso. Tel. A-9667.
33789 22 jl.

ALQUILERES DE CASAS

PRADO 34 y medio, altos del Centro Andaluz, hermoso alto, muy grande, para extensa familia. La llave en los bajos. Informan Tel. FO-2485.
33799 20 jl.

SE alquila la magnífica casa, Aguila 349, propia para industria, casa de empeño, tintorería, taller de lavado o particular. La llave en la bodega. Informan Telf. X-1675.
33795 22 jl.

SE alquila la casa San Joaquín, 33 B, tiene sala, comedor, cuatro cuartos y buen patio. La llave en la bodega. Informan 23, 181 esquina a I, Vedado. Tel. F-4071.
S-4282 22 jl.

SE alquila la planta alta de la casa Escobar número 32, en la acera de la brisa. Tiene sala, recibidor, cinco habitaciones, doble servicio sanitario, comedor, cocina y agua abundante. La llave en la misma, de 1 a 5. Informan en la calle 11 número 322, entre A y B. Tel. F-4865.
S-4286 20 jl.

HABANA 102 altos entre Obispo y Obrapía sala, comedor, tres habitaciones, baño, hall, cocina, servicio criado, cuarto alto, azotea, 70 pesos. F.O.-2213.
23674 18 jl.

SE alquilan los ventilados y modernos pisos primeros de las casas Cárdenas número 1 y Corrales número 13. Las llaves e informes en Suárez número 87, bajos, teléfono A-1888.
33641 19 jl.

SE alquilan dos pisos independientes, muy frescos y amplios, en la casa de nueva construcción Espada 9 esquina a Vapor. Se componen de sala, comedor, cuatro habitaciones, baño moderno intercalado y cocina de gas. Agua abundante. La llave en la azotea. Teléfono U-4388.
33643 19 jl.

SE alquila en San Joaquín frente al tranvía, casa nueva, sala, tres cuartos, salón de comer, baño completo, cocina y servicios de criados. Informes Tel. A-3455.
33652 20 jl.

SE alquilan acabados de pintar los altos de San Lázaro 248, entre Campanario y Perseverancia, con sala, saleta, tres cuartos, baño intercalado, agua por motor, la llave en los bajos. Informan en el teléfono M-7974.
S-4255 17 jl.

REINA número 129, se alquilan estos lujosos bajos, con sala, antesala, comedor, cinco cuartos, dos baños, galería patio y traspatio, con tres cuartos y servicio de criados. La llave en los altos.
S-4273 19 jl.

ALQUILO en la Calzada del Monte número 280 primer piso, propio para dos matrimonios, muy fresca y agua abundante. Informan A-9735.
33715 17 jl.

ACABADA de construir alulo la casa de dos pisos Mazón 29 frente al Parue Carlitos Aguirre. Cada piso sala, comedor, tres habitaciones, baño intercalado, cocina y cuarto con servicio para criada. Llave en el 31. Informes Sra. Vda. de López, 23 esuina a 2, Vedado.
33702 17 jl.

SE alquila el primer piso de la casa Aguila número 129, casi esquina a San José, compuesto de sala, comedor, recibidor, cuatro habitaciones, baño intercalado, comedor y cuarto de criados con su servicio. Informan en la Casa Grande. Aguila y San José.
33713—20 Jl.

SE alquilan los bonitos altos de la casa Bayona 9, casi esquina a Merced, acabados de pintar y con agua abundante. Se dan baratos. La llave en la bodega. Informan en Muralla y Compostela, Peletería La Gran Señora.
33696—22 Jl.

SE alquila en $55.00 la planta baja de la casa San José 65, acabada de construir, compuesta de sala, gabinete, tres cuartos, baño moderno completo, cocina de gas y amplio patio. La llave en los altos. Para informes mueblería Le Palais Royal, de Angeles número 14. Teléfono A-7451.
33770—18 Jl.

ALQUILO altos casa nueva. Soledad entre Animas y Virtudes, letra D. Sala, saleta, tres cuartos, servicio intercalado completo, cuarto servicio criados, cocina gas agua abundante caliente y fría. Informan: Soledad y Virtudes, bodega, teléfono U-3553 y U-5662.
33776—17 Jl.

SE alquilan los espléndidos y ventilados bajos de Amistad 34, a dos cuadras del Parque Central, compuestos de sala, antesala, cinco habitaciones, comedor, baño completo, con agua caliente, cocina de gas y dos cuartos para criados con servicio para los mismos. Informan: Edificio Trust Company, Aguiar 71 número 303.
33595 29 jl.

TENIENTE Rey núm. 74, bajos, frescos y claros, se alquilan con sala, saleta, tres habitaciones, baño, cocina de gas. Informan en los altos.
S 4237 17 jl

LUJOSAS Y BARATAS CASAS

Se alquilan los lujosos altos de San José 124-C y J, entre Lucena y Marqués González, con sala, saleta, tres habitaciones, salón de comer, cuarto de criados y dobles servicios sanitarios, con calentador. Informa Sr. Alvarez, Consulado 126, altos. El papel dice dónde está la llave.

PROXIMO A SANIDAD

Se alquilan los altos de Sitios 157, con sala, saleta, tres habitaciones, y demás servicios. Informa señor Alvarez, Consulado 126, altos. El papel dice dónde está la llave.

ESCOBAR, 9, ALTOS

Se alquila esta hermosa casa, con sala, saleta, cinco habitaciones, una más en la azotea y demás servicios, nunca falta el agua. Informa Sr. Alvarez, Consulado 126, altos. El papel dice dónde está la llave.

SAN NICOLAS, 171, ALTOS

Se alquila esta casa, con sala, saleta, tres habitaciones y demás servicios. Informa Sr. Alvarez, Consulado 126, altos. El papel dice dónde está la llave.

SUAREZ 27, SIN ALTOS

Se alquila esta casa, con sala, saleta, tres habitaciones, una más en la azotea y demás servicios. Informa Sr. Alvarez, Consulado 126, altos. El papel dice dónde está la llave.

SUAREZ 109, ALTOS

Se alquila esta hermosa casa, con sala, saleta, cuatro habitaciones, comedor y demás servicios. Informa señor Alvarez, Consulado 126, altos. El papel dice dónde está la llave.
33462 17 jl.

SE alquilan los bajos de la casa Merced número 40. La llave en la carnicería. Informan San Francisco número 125, Víbora. Tel. X-2052.
33015 17 jl.

ALQUILERES DE CASAS

CASITAS interiores en Hospital 67 entre Carlos III y J. Peregrino, sala, cuarto, comedor, servicios, luz toda la noche y balcón a la calle a 28 pesos.

Venga a ver la lujosa casa Hospital 73 entre Carlos III y Jesús Peregrino de sala, saleta, recibidor, tres cuartos, baño intercalado, comedor al fondo, cuarto y servicios de criados, cocina y wall. 80 pesos dos meses en fondo.
33596 17 jl.

SE alquilan los altos de Gervasio 110 compuesto de sala, saleta y cuatro habitaciones, son muy frescos y muy baratos, pueden verse de 9 a 11 y de 2 a 4.
33557 17 jl.

SE alquilan los altos Muralla 29, sala, comedor, tres cuartos y demás servicios. Agua abundante. Llave e informes en los bajos.
33530 18 jl.

SE alquilan los altos de Infanta No. 106-A entre San Rafael y San Miguel, compuestos de cuatro hermosas habitaciones, un departamento en la azotea, terraza, sala, saleta, baño intercalado con todos sus servicios a la moderna. Informan en San Miguel No. 211, altos, esquina a Infanta.
33545 21 jl.

EN 70 pesos se alquilan los bajos de Aguiar 8. La llave e informes en los altos. Teléfono M-3826.
S-4258 17 jl.

CERRADA del Paseo número 1, alquilo el primer piso más fresco de la Habana compuesto de sala, saleta, comedor al fondo, tres amplias y frescas habitaciones, baño, cocina de gas y servicios de criados. Agua abundante día y noche. Informan A-4131.
S-4257 19 jl.

BONITA Y BARATA CASA

Se alquilan los altos de Benjumeda 56, con sala, saleta, tres habitaciones, baño intercalado, cocina de gas y demás servicios. Informa señor Alvarez, Consulado 126, altos. El papel dice dónde está la llave.
33463 17 jl.

SE alquilan los altos de la casa Neptuno 174 compuestos de sala, recibidor, tres amplias habitaciones, baño completo, cocina, cuarto en la azotea, etc. Alquiler 95 pesos lo menos. La llave en los bajos. Informan en San Ignacio 50. Teléfono A-7501.
33662 24 jl.

45 pesos modernos, bajos, Aramburo 58, entre Finlay y Salud, sala, comedor, dos cuartos baño intercalado, cocina gas, se alquila a personas morales.
33554 19 jl.

SE alquilan los modernos altos San Rafael 113 compuestos sala, recibidor, cinco habitaciones, comedor, doble servicio. Informan en los bajos.
33556 18 jl.

FRESQUISIMOS y preciosos altos, se alquilan en la moderna casa Aguila 96, a una cuadra de Galiano y San Rafael La llave en los bajos.
33565 16 jl.

EN CUARENTA PESOS

Se alquilan las espaciosas casas sin altos, y con abundante agua, calle de Agustín Alvarez números 6 y 13, a una cuadra del Nuevo Frontón y dos de Belascoaín, con sala, saleta, tres habitaciones y demás servicios. Informa señor Alvarez, Consulado 126, altos. El papel dice dónde está la llave.
33164 17 jl.

LOMA de la Universidad, Mazón 12 entre Neptuno y San Miguel alquilo planta alta con terraza al frente, sala, recibidor, cinco habitaciones, baño intercalado, comedor, cocina, cuarto de criados con servicios y garage con servicios. La llave en los bajos. Informes Teléfono U-3412.
33504 16 jl.

EN Maloja 199 entre M. González y Oquendo alquilo altos compuestos de sala, comedor, tres cuartos y servicios modernos.
33539 16 jl.

SE alquilan los altos de San Miguel No. 207, entre San Francisco e Infanta compuestos de cuatro hermosas habitaciones, sala, saleta, baño intercalado con todos sus servicios a la moderna. Informan en San Miguel No. 211, altos, esquina a Infanta.
33544 21 jl.

SE alquila San José y Lealtad en casa nueva un piso primero con dos cuartos, sala, baño y cocina. Precio 45 pesos. La llave en el café. Teléfono M-5362.
33520 18 jl.

LUZ 4, propios para almacén, cerca de los muelles, se alquilan los bajos. La llave en los altos e informes, San Miguel 100, Tel. A-4300
33465 28 jl

SE alquilan las casas Cárdenas 5, segundo derecha; sala, saleta y tres hermosas habitaciones y tercero izquirda, sala, saleta y tres habitaciones. Muy baratas. Las llaves e informes en Zulueta 36-G, teléfono A-9266.
33472 23 jl

ESCOBAR 33, BAJOS

Se alquilan estos hermosos bajos en lo mejor de la calle Escobar, entre Animas y Lagunas. Se alquilan por meses o años. Contrato por año se hacen concesiones. Informes enfrente número 36.
33430 20 jl.

EN Revillagigedo 76, se alquilan los altos, sala, saleta, tres cuartos, baño, cocina. Informes y llave Monte 59, fotografía de Núñez.
33486 18 jl

AGUIAR 138 ENTRE MURALLA Y SOL

Se alquila un espacioso y fresco alto de sala, saleta, 4 habitaciones, cuarto de criados, cuarto de baño, comedor y demás servicios. Llave e informes en los bajos.
33509 22 jl.

SE alquilan los bajos de la casa Porvenir número 3, compuestos de sala, saleta, tres cuartos, comedor, cocina de gas y baño intercalada. La llave e informes Cuba 100, teléfono A-2596.
33491 18 jl

INDIO 14, casi esquina a Monte modernos bajos, sala, saleta, cuatro cuartos, baño intercalado, comedor, servicios y cuartos criados, calentador, cocina gas, patio, traspatio. Llave bajos derecha. Informes: Aguiar 66, doctor Mantecón.
33503 18 jl.

SE alquilan los ventilados altos de las modernas casas Monte 166 y 168, compuestas cada una de terraza al frente, sala, saleta, cuatro habitaciones, comedor al fondo, baño intercalado completo con agua caliente y fría, amplia cocina de gas, cuarto y servicio de criados independiente y patio. Informan en Carmen 8 bajos. Teléfono A-2066.
33572 23 jl.

SE alquilan los bajos de las modernas casas Malecón 73 y San Lázaro 218, compuestos cada uno de sala, comedor, dos habitaciones, baño intercalado completo, cocina de gas, cuarto de criados y gran patio. Informan en Carmen 8; teléfono A-2066.
33571 23 jl.

ALQUILERES DE CASAS

CARDENAS 31, bajos, se alquila en 65 pesos. Dotada de todo el confort moderno. Portal, sala, tres habitaciones, comedor fondo, cuarto servicio criado, lujoso baño.
33575 16 jl.

MALECON 56

entre Galiano y San Nicolás, pisos altos, con muebles o sin ellos, sala, comedor, cuarto cocina, baño, mucha agua, elevador. Informa encargado.
33583 16 jl.

SE alquila la casa Desagüe letra H, entre Marqués González y Oquendo, sala, saleta, tres cuartos, patio y servicios. Precio: 45 pesos.
33422 21 jl

EN EL ENSANCHE DE LA HABANA

a media cuadra de los tranvías, se alquilan, para personas de gusto, los bajos de la casa Montoro No. 3; compuestos de portal, sala, 3 habitaciones, lujoso baño cocina de gas, baño y cuarto de criados. Informan en la misma.
33529 16 jl.

SE alquila vista Palacio Presidencial, casa alta, sala, saleta, tres habitaciones, cuarto de baño, calle Aguacate No. 5. Regalada: ochenta pesos.
33541 18 jl.

ALQUILO $55, modernos altos Perseverancia 59. Llaves bodega esquina a Concordia. $40. modernos altos Misión 118 Llaves bodega al frente.
33427 21 jl

LAGUNAS 2, altos, fresca. sala, recibidor, cuatro cuartos, baño, cocina de gas, cuarto criados. La llave en la bodega. Informes F-3199.
S 4238 20 jl

SE alquila $80.00 espléndida casa Acosta 7, altos, agua abundante, sala, recibidor, 6 cuartos, propia para oficinas. Profesional o familia. Llave en los bajos. Informes. Salud 21, Tel. A-2716.
S 4236 21 jl.

SE alquilan los bajos de la casa Carmen núm. 46, para establecimiento o depósito. La llave en los altos de la misma. Informan en Villegas núm. 80.
S 4232 18 jl.

CRESPO 34, ESQUINA A COLON

Se alquilan el primero y segundo pisos; compuestos de sala, comedor, tres hermosas habitaciones con balcón a la calle; baño intercalado; amplia cocina y servicios para criados; el segundo piso tiene además una habitación en la azotea. Alquiler: primer piso 75 pesos; segundo piso 80 pesos con fiador. Informes en la bodega.
33378 17 jl.

SE alquilan los altos de la calle Habana núms. 242 y 244. La llave en los bajos del 244. Informan Villegas núm. 80,
S 4231 28 jl.

ESCOBAR, 33, ALTOS

Se alquilan estos hermosos altos en lo mas y Lagunas, Con contrato por un año. mejor de la calle de Escobar, entre Ani- Se hacen concesiones. La llave e informes enfrente, número 36.
33431 20 jl

SE alquilan los altos de Bernaza 60, poseen todos los adelantos modernos, propios para oficina y comisionistas. Teléfono A-8347.
33645 17 jl.

ALQUILO los bajos de Neptuno 44, para comercio. La llave en los altos. Informan en Angeles 13. Teléfono A-2024.
33648 17 jl.

SE alquilan los hermosos altos de Salud 46, esquina a Lealtad, con amplia sala, espacioso comedor, seis grandes habitaciones con balcón a la calle, abundante agua, baño completo y servicios de criados. La llave en la botica de los bajos. Informan: Lealtad y San José, bodega.
33405 17 jl.

SE alquila segundo piso Manrique 51, casi esquina a Neptuno, sala, comedor, dos cuartos y servicio de criados. Baño moderno. Precio $50.00. Informan M-6761.
S 4235 16 jl

EDIFICIO GOMEZ. 7 PLANTAS CON 42 CASAS PARA FAMILIAS

Contiguo al Prado, Avenida Misiones y Palacio Presidencial. Gran salón, planta baja del edificio, con 500 metros superficie, además, portal para comercio, industria, etc. Módico alquiler; se da contrato; Genios esquina a Morro; a todas horas.
33384 16 jl.

NEPTUNO 342, ENTRE BASARRATE Y MAZON

Se alquilan los bajos. Tienen cinco habitaciones, sala, saleta, buen cuarto de baño y servicios para criados; precio: 75 pesos con fiador; la llave en los altos del número 340.
33377 17 jl.

EDIFICIO GOMEZ
7 PLANTAS, 2 ELEVADORES

Genios esquina a Morro, haciendo frente al puerto, contiguo Prado, Avenida Misiones, Palacio Presidencial. Se alquila casa con sala, tres habitaciones, baño completo, comedor, cocina y calentador de gas y servicios criados; elevadores día y noche; precio módico; mucho fresco y agua abundante.
33384 16 jl.

CAMPANARIO 58

Se alquilan los altos. Contienen sala muy amplia, saleta, seis habitaciones con lujoso baño intercalado y comedor y dos habitaciones en la azotea. Informa: Ricardo de la Torre, Campanario 50.
33376 17 jl.

SAN Nicolás 28, bajos, hermosos, frescos, nuevos; dos cuadras del Malecón; cuatro dormitorios amplios; demás comodidades; Muralla 111; A 7468.
33332 19 jl.

SE alquilan los bajos de Virtudes 177, con tres habitaciones, sala y comedor; la llave en los altos; informes: Calzada 64, Vedado; teléfono F 1478; precio: 50 pesos.
33348 16 jl.

SE alquila Villegas 20 bajos y altos, compuestos de cuatro cuartos, comedor, sala y demás servicios; informan en Egido 9; teléfono A 6455.
33318 16 jl.

ALQUILO juntos o separados los dos pisos de Fundición 2, entre Compostela y Picota. Los bajos tienen sala, comedor, 4 cuartos, 2 baños, alquiler $45. El alto, sala, recibidor, 5 cuartos, 2 baños, $55. La llave bodega esqu. Informan: F-4496.
S-4203 16 jl.

SE alquilan los altos de San Lázaro número 327, esquina a Basarrate. Informan: Tel. M-2504.
S-4219 27 jl.

SE alquilan los altos de Sol número 27. Informan teléfono M-2504.
S-4220 27 jl.

ALQUILERES DE CASAS

SE alquila en San Rafael y Basarrate, uno hermosos altos. La llave en la bodega. Informan: Teléfono M-2504.
S-4221 27 jl.

ESPLENDIDOS altos, donde no falta nunca el agua, San Rafael 279, entre Basarrate y Mazón. Sala, saleta, 4 cuartos y ervicios. Informan F-4491, o en los bajos de la casa.
33246 24 jl.

EN $52.00. Se alquilan los frescos altos de San José 218, entre Mazón y Basarrate, compuesta de sala, saleta, buen baño, comedor al fondo y cocina. La llave en el 216, bajos. Informan 14 número 4, entre Linea y 11. Tel. F-4272.
S-4211 17 jl.

EN 34 pesos alquilo bajo sin altos, sala, comedor, dos cuartos, patio, cocina, baño, todo grande y moderno. Infanta y Desague preguntar en la bodega, la casa a una cuadra de Infanta. Tel. I-1494.
S-4210 16 jl.

ESCOBAR 14, altos, se alquila, tiene sala, recibidor, comedor, 4 cuartos. Precio $75. La llave en los bajos. Informes F-4496.
S-4204 16 jl.

SE ALQUILAN

ACOSTA No 66 y PICOTA No 18 Propias para Colegio, Academia, Sociedad, casa de comercio, casa de huéspedes, o alguna industria, por sus condiciones y espacioso garage. Informan Tel. A-6420.
33267 20 jl.

SE alquilan espaciosas y ventiladas casas acabadas de construir, con todas las comodidades modernas y gran abundancia de agua; precios muy módicos; entre dos líneas de tranvías en Vigia y Fernandina.
28468-670 16 jl.

CONSULADO 21

Entre Prado y Genios, se alquila la planta alta de esta ventilada casa, con sala, recibidor, tres habitaciones, comedor al fondo, cuarto y servicio para criados. La llave en la botica. Informan en Habana 82, teléfono A-2474.
33273 28 jl.

SE alquila, Lamparilla 37, acabada de fabricar, siempre agua, precio de situación, 2 y 3 plantas para cortas familias u oficinas, planta baja preparada para pequeña industria o comercio, se hace contrarto. Informes en la misma y en Tel. A-7340.
33260 17 jl.

SAN Nicolás 64 B, 2o. y 3er. piso de sala, recibidor, comedor, tres habitaciones, baño intercalado a todo lujo, cocina de gas, calentador, agua abundante, cuarto y servicio para criados. Informes Tel. A-4376. La Regente.
33297 22 jl.

PARA comercio, punto ideal para café, restaurant o bodega, parados. Se alquila la casa Suárez número 2, pegado a Monte, se da contrato y no se cobra regalía. Informan Monte número 121.
33018 21 jl.

SE alquila la amplia casa San Rafael número 104, altos, entre Gervasio y Escobar, compuesto de sala, saleta, comedor corrido, cinco grandes habitaciones, baño intercalado y servicios para criados. La llave en San Rafael 100 altos. Informes A-1882.
33121 18 jl.

SE alquila la moderna casa Francio número 5, entre Carlos III y Estrella, compuesta de sala, recibidor, tres habitaciones, baño intercalado, cuarto y servicios de criados. Informes Campanario 224. Informes A-1882.
33122 18 jl.

SE alquilan accesorias y departamentos en la calle Oquendo 9, esquina a Animas, de $25 a $30. Informa el encargado en la misma.
33257 18 jl.

INDUSTRIA 164, ALTOS

Se alquila esta hermosa casa compuesta de sala, recibidor, cuatro cuartos, dos cuartos de baño intercalados, comedor, cuarto y servicio de criados. Informan Cárdenas 63. Tel. A-1884.
33093 18 jl.

SE alquila en Cuba número 85 y medio, una casa de fabricación moderna, compuesta de sala, saleta, comedor, tres habitaciones, baño intercalado, cuarto de criada con sus servicios. Precio de situación. Informan allí. Rodríguez y Cía.
33091 16 jl.

SE alquila casa de planta baja, Concordia número 184 moderno, casi esquina a Aramburo, con tres grandes habitaciones, sala, comedor y baño. Informan en la bodega.
S-4280 21 jl.

SE alquilan los bajos de Villegas 24 entre Empedrado y Progreso, compuestos de sala, dos cuartos, baño y cocina. La llave en los altos. Precio $50.00. Informan en San Ignacio 50. Tel. A-7501.
32607 18 jl.

SE alquilan el primer y segundo piso de la casa San Ignacio 104 por Luz, compuestas de sala, tres cuartos, comedor, cuarto de criado con su servicio, cocina, etc. Precio $70. La llave en la carnicería. Informan en San Ignacio 50. Teléfono A-7501.
32606 18 jl.

PARA COMERCIO
Precio $200.

Se alquila la casa Muralla 65 con frente a dos calles. De alto y bajo. Informa señor Fraga. Muralla y Compostela, café o Tel. F.O.-7606.
31302 16 jl.

SESENTA pesos mensuales, Espada 7, bajos entre Chacón y Cuarteles. Agua abundante. Llave: bodega esquina Chacón. Dueño de 12 a 3, Empedrado 40, bajos.
32711 17 jl.

EN 90 PESOS

Alquilo modernos y frescos altos de Compostela 88, entre Muralla y Sol, recibidor, sala espaciosa, tres cuartos, baño intercalado, comedor, cuarto y baño de criada, espléndido patio, agua abundante. Informan: bajos; teléfono A 3450.
31206 20 jl.

ALQUILERES DE CASAS

SAN LAZARO 221-B

Altos, sala, saleta, tres cuartos, comedor al fondo, servicio intercalado, agua abundante, alquiler módico. Informan en La Filosofía. La llave al lado.
33009 18 jl.

ALQUILO hermosa casa Suárez 116, altos. Tiene bomba eléctrica, compuesta de sala, saleta, cuatro cuartos, cocina de gas, baño intercalado, baño de criados y servicios sanitarios completos. Alquiler: 55 pesos. Informan: teléfonos A-4358 y M-6263. Altos botica Sarrá.
32835 16 jl.

LEALTAD 44, altos, se alquila con siete habitaciones, sala, antesala, comedor, dos baños intercalados, cuarto y servicios de criados, garage y motor. Puede verse de 10 a 12 m. Informa teléfono A-6420.
32760 16 jl.

III la casa Marqués González núm. 56 B, compuesta de sala, comedor, tres cuartos, baño completo intercalado, cuarto de criados, baño de criados, abundancia de agua, a la brisa, 20 metros sobre el nivel del mar, propia para verano. Informan: Carlos III 181 altos, esquina a Marqués González. Teléfono U-3281.
32471 17 jul

ALQUILO lo altos Escobar 155. Sala, un cuarto, comedor, baño completo, bomba eléctrica. La llave en los bajos. Informan Tejadillo 45. Teléfono A-2575. Precio $40.00.
33282 22 jl.

SE alquila en casa moderna el segundo piso alto de Manrique 39, compuesto de: sala, antesala, cuatro habitaciones, espléndido baño con todos los requisitos sanitarios, amplio comedor, cocina y calentador de gas, cuarto y servicio de criados. La llave en la misma. Informan teléfono A-6420.
32763 16 jl

TOMO en arrendamiento toda clase de propiedades en la Habana y sus repartos, dando todas las garantías que sean necesarias; Aurelio Montes, Gloria 18, bajos.
32655 7 ag.

SE alquilan los altos de la fresca y moderna casa de Virtudes 90, compuestos de recibidor, sala, tres habitaciones, baño y servicios sanitarios intercalados y servicios de criados. Informan teléfono A-6420.
32761 16 jl

SE alquilan los altos de San Rafael 139, 159 y 163, entre Lucena y Marqués González, con sala, comedor, tres cuartos, baños y servicios. La llave en la bodega. Informes A-6420.
32757 16jl

EN 40 PESOS

Alquilo modernos y frescos altos, Velasco 23, casi esquina a Compostela, recibidor, sala, dos cuartos, cuarto de baño completo, cocina de gas y calentador, agua abundante, llave bodega esquina. Informes: teléfono A 3450.
31205 20 jl.

A una cuadra del parque de Carlitos Aguirre y del Stadium de la Universidad, se alquilan los hermosos y fresquísimos altos de San José, 198, esquina a Basarrate, compuestos de sala y saleta, cuatro habitaciones, comedor al fondo, un departamento para escritorio, galería cerrada de cristales, cocina y calentador de gas, cuarto y servicio de criado, res espléndidos balcones a dos calles, regio baño, garage con habitación para choffer. En la bodega de la esquina está la llave. Informan teléfono U-1227 e I-6189.
S 4067 21 jl

LEALTAD 145-C, entre Reina y Salud, se alquila esta moderna casa; sala, comedor, cinco habitaciones, baño inercalado, cocina de gas, abundante agua. Llave bodega Salud. Informan teléfono I-6611.
SS 4082 21 jl

EN $30 se alquila el entresuelo de la casa Bernaza 65, con sala, comedor y dos cuartos, en la misma se alquila un departamento con sala, comedor dos cuartos y servicios. Informa la encargada.
32569 16 jl.

SE alquilan los espaciosos bajos de Obrapía 95, propios para cualquier establecimiento. Las llaves e informes en Monserrate 117, Tostadero de Café.
33197—21 Jl.

LE arriendo una casa con 24 habitaciones; e s de tres plantas, juntas o separadas. Punto céntrico, calle Monserrate número 93, entre Lamparilla y Obrapía. Informan en la misma de 10 a 12 y de 2 a 3.
33188—16 Jl.

FLORIDA 43 altos, sala, tres habitaciones, cocina gas, baño, servicio completo, tranvías puerta y esquina Vives, construcción moderna, último precio 40 pesos. Lla llave en la misma. Informan F-5652.
33034 18 jl.

SE alquila en la calle Manrique 26 el segundo piso, con tres cuartos, sala, gabinete, baño intercalado, cuarto y servicios criados, cocina y calentador de gas. Alquiler módico. Informan en la misma.
33173—17 Jl.

SE alquila en 70 pesos, último precio, el alto de Consulado 15, a media cuadra del Prado; sala, comedor, tres habitaciones, baño intercalado, cocina gas, habitación azotea, tanque y motor. Informes: teléfono F-4878.
33160—18 Jl

SE alquila la casa Lealtad 31, con sala, comedor, tres cuartos, baño intercalado, cuarto de criados y cocina. Precio 85 pesos. Tel. A-2973.
S-4205 20 jl.

SE alquilan los frescos altos de Obrapía 95. Las llaves e informes en Monserrate 117. Tostadero de Café.
33198—21 Jl.

SAN Nicolás 28, segundo piso alto, hermoso, fresquísimo, nuevo, dos cuadras Malecón, cuatro dormitorios amplios, demás comodidades. Muralla 111. A-7468.
33116 18 jl.

SAN Lázaro 98, segundo piso moderno, escalera de mármol, sala, comedor, hall, tres cuartos, baño intercalado completo, cocina de gas etc. La llave en los bajos. Informan M-2863. De noche F-2124.
33060 18 jl.

GLORIA 53, ALTOS

Se alquilan próximos a Suárez donde ha estado el Colegio San Ignacio 13 años, con sala, saleta, cuatro cuartos y demás servicios, puede verse de 9 a 11 y 2 a 5. Precio $70. Informan San Lázaro 31, Víbora entre Concepción y San Francisco. Se esta pintando, muy amplia y fresca.
32590 16 jl.

CINCUENTA pesos mensuales, Espada 5. altos, entre Chacón y Cuarteles, agua abundante. Llave bodega esquina Chacón. Dueño, de 12 a 3, Empedrado 40, bajos.
32713 17 jl

ZEQUEIRA 12, BAJOS

Alquilo casa cómoda, sala, saleta y dos cuartos, $34. Próxima al mercado a media cuadra tranvías. Llave bodega. Informes San Joaquín 33, bodega, teléfono M-1808.
32774 16 jl

10 CENTAVOS
DE 7 A. M. A 4 P. M.; Y DE 4 A 10 P. M.
15 CENTAVOS

SOLICITUDES DE TRABAJO: DIEZ CENTAVOS
DEPARTAMENTO DE ANUNCIOS CLASIFICADOS

10 CENTAVOS
DE 7 A. M. A 4 P. M.; Y DE 4 A 10 P. M.
15 CENTAVOS

FOLLETIN 30

NUBES Y RAYOS DE SOL

NOVELAS
del
PADRE JOSE SPILLMANN
DE LA COMPAÑIA DE JESUS

De venta en la librería "Académica", Prado 93, bajos de Payret. Teléfono A-9421

(Continúa)

bién", replicó Eduvigis. "Nuestro digno párroco Weingaertner, conciudadano vuestro de Zurich, que ha permanecido fiel a la antigua fe y que se ha refugiado aquí, nos ha explicado este texto. No son los manjares, sino la desobediencia a la Iglesia instituída por Dios, lo que hace al hombre impuro, como no fué la manzana lo que causó la muerte a Adán y a Eva, sino la desobediencia al precepto divino."

"Muy bien, joven, ya veo que sois hija de Kolin", dijo el de Zurich sonriéndose. "Lástima que no estuvierais presente en la sala de Consejo de Zurich durante las conferencias religiosas. Me parece que hubierais puesto en un aprieto al maestro Zuinglio... Pero un buen trozo de pesca do asado no es de despreciar."

Eduvigis no contestó, más miró a su padre como queriendo decirle: "¿Lo oyes? Edlibach ya no es católico." Una doncella entró trayendo los manjares. Kolin se levantó y dijo en voz alta las oraciones de la bendición de la mesa, a las que contestó su hija. Después se sentaron a la mesa, y terminada la sencilla comida, la jóven quitó los manteles y salió de la habitación.

Los dos hombres estaban sentados el uno enfrente del otro. El aban derado miró a Edlibach con mirada franca y serena, y le dijo: "Señor tesorero de Zurich, ¿qué es lo que nos traéis?"

"Una queja y una exigencia", contestó éste. "La queja es que Schwiz acaba de quemar al predicador Kaiser, a pesar de haber Zurich intercedido por él."

"El Estado de Zurich debe saber que los cantones son independientes en el ejercicio del derecho penal", contestó Kolin. "Por lo demás", añadió, "la sentencia es conforme al derecho común, pues la herejía está condenada con pena de muerte en la hoguera desde los tiempos primitivos. Kaiser, sabiendo esto, ha predicado las nuevas doctrinas en los dominios de Schwiz, así es que, por muy dura que parezca la sentencia, no puedo considerarla como injusta. La experiencia nos ha enseñado que sólo con el rigor podemos defendernos contra la insistencia de los novadores, y estamos dispuestos, señor tesorero, a usar del rigor para defender nuestra antigua fe católica."

"¿Tan bruscamente contesta el pequeño pueblo de Zug al poderoso Zurich?" dijo casi sarcásticamente Edlibach. "Es verdad que los cantones católicos no están solos: olvidando la antigua alianza, deben haberse unido con Austria, el enemigo hereditario de Suiza. Ellos deben estar dispuestos a prestar su valiente brazo al rey Fernando, para extirpar de raiz las nuevas doctrinas en Suiza y en Alemania. "¿Es esto así, señor magistrado?"

"Hablemos desapasionadamente", contestó Kolin. "No necesito deciros quién es el que ha encendido el fuego de la discordia. El día de año nuevo último hizo precisamente diez años desde que el hombre infausto predicó por vez primera en Zurich. ¡Cuánto han variado las cosas desde entonces! Decidme ahora, Señor Edlibach: ¿qué es lo que sentís cuando entráis en vuestras desnudas iglesias, que antes estaban tan rica y magnificamente adornadas? Cuando hace un año estuve en Zurich, visité la iglesia del lago. Edificada después de las gloriosas victorias sobre Carlos el Temerario, había sido siempre un monumento de la gloria y de la piedad de los de Zurich. Adornábanla las banderas arrebatadas a los enemigos, y las santas reliquias de los patronos de la ciudad, los santos Félix, Régula y Exuperancio, eran veneradas en preciosas urnas de metales nobles. Ahora los altares han sido destruídos, las reliquias sacadas fuera, las vidrieras rotas, el Santísimo ya no está allí, y solo quedan los muros desnudos. Y lo que aquel hombre hizo con las iglesias de piedra, eso mismo intenta hacer con la Iglesia viva, fundada por Cristo sobre la roca de Pedro.

El Santísimos Sacramento, la gloriosa Madre de Dios, los amados Santos, todo lo que era más querido y estimado de nuestros padres, lo ha lanzado él con mano criminal. Y no contento con haber corrompido a la antigua y piadosa Zurich, arroja con sus nuevas doctrinas la tea de la discordia sobre los demás cantones de Suiza. Los gobierno de los más grandes y más poderosos se han dejado seducir ignominiosamente por los bienes de las iglesias y conventos que él les presentaba como cebo; el pueblo ha sido enloquecido, y para violentarlo se ha llegado hasta emplear la fuerza, como ha sucedido en Berna. Solamente los cuatro cantones y Zug han permanecido fieles. Mas ¿qué hace Zuinglio? Viendo que sus doctrinas son admitidas por medios pacíficos, predica abiertamente la guerra contra nosotros. Zurich, Berna, Basilea, Glarus, Schaffhausen, están de su parte y sostienen que a los aldeanos se les ha de predicar el Evangelio con las armas. ¿No es así? Negadlo, si podeis. Señor Edlibach."

"¿Y por eso habeis desertado, y habeis hecho traición a la antigua alianza, y os habeis unido contra nosotros al rey Fernando mediante un pacto escrito?" añadió el de Zurich.

"¡Que hemos hecho traición?" exclamó Kolin indignado. "¡Quién ha hecho semejante cosa? Antes la han hecho los que han renegado de nuestra antigua fe, que era el fundamento de nuestra alianza. Por lo demás, nosotros sólo hemos hecho un pacto defensivo con el rey Fernando, pero de la extirpación violenta de las nuevas doctrinas no se trata.

"Conque es verdad que hay un tratado", dijo Edilbach. "Sabed, pues, que Zurich exigirá de un modo terminante que al punto sea entregado este pacto, y yo os suplico que se lo aconsejeis a los delegados a la dieta de Lucerna, a fin de que los cantones rebeldes sean reducidos al cumplimiento de su deber. Vuestro prestigio es grande; se trata de impedir una guerra civil que fácilmente podría ocasionar la pérdida de su libertad a Suiza."

"Dios nos libre de semejante mal," dijo Kolín gravemente. "Pero si tal cosa ocurriera, responda del daño el hombre cuya mano ha sembrado la semilla que ahora empieza a producir sangrientos frutos."

"¿Es posible? ¿Es ésta vuestra última palabra?" exclamó el de Zurich. "Conozco vuestro grande amor a vuestra patria, y sé lo que habeis hecho por Suiza."

"Por ella daría hasta mi última gota de sangre, pero nunca sacrificaré la fe de nuestros padres", dijo con energía el abanderado.

"Entonces ¿guerra?" prorrumpió el de Zurich.

"Esta es la voluntad de Zuinglio". "Vos no conoceis nuestras fuerzas."

"Sí, las conozco, pero contamos con el auxilio de Dios."

"¿Según esto os negais a acompañarme a casa de Toss, para tratar de deshacer el pacto hecho con Fernando?"

"Terminantemente."

Edlibach se levantó y se dispuso a tomar su sombrero. Pero el magistrado le detuvo cogiéndole la mano. "Nuestra conferencia oficial ha terminado", le dijo con seriedad; "pero quiero hablar con vos algunas palabras más como amigo. Hace un año me asegurabais todavía que siempre permanecerías fiel a vuestra antigua fe, pero que por prudencia os veíais precisado a ocultar, viviendo en Zurich, vuestros sentimientos. Aunque vuestras palabras no me satisficieron del todo, esperaba yo con vos que Zurich se curaría de su fiebre reformadora; así no pude desaprobar vuestro plan de permanecer allí juntamente con otros patricios que pensaban del mismo modo, para levantar en el momento oportuno la bandera de la antigua fe. Con esta esperanza he permitido que mi hijo siguiera en vuestra casa como hasta entonces. Pero ahora que los novadores están dispuestos a desenvainar la espada contra sus aliados católicos, os con vencereis de que Zurich no volverá tan pronto al buen camino."

"Ya tengo esta convicción", contestó Edlibach severamente.

"En este caso, ya es llegada la hora de que declareis públicamente vuestras convicciones: dejad a Zurich, si no podeis reducirlo a su antigua fe."

El patricio bajó los ojos confundido por las serenas miradas de su amigo, y murmuró retirando la mano de la de Kolin: Ahora soy... en realidad no pienso como antes; en una palabra: he mudado de modo de pensar."

Atónito quedó el magistrado al oir al de Zurich. Hubo de reponerse un momento antes de poder contestarle. "¿Cómo es esto?" le dijo. "¡Conque es verdad lo que había llegado a mis oídos? ¡No lo quería creer! ¿Conque sois zuingliano? ¡No, decidme que eso no es verdad! ¿Pero calláis? ¡Qué vergüenza! ¡Qué ignominia! ¡Me habeis engañado! ¿y habeis inducido a Wolfgango a abrazar las nuevas doctrinas?"

"Calmaos", contestó Edlibach haciendo esfuerzos por dominar su emoción; "eso no lo he hecho."

"¡Oh, yo no quiero ofenderos; pero perdonad el dolor de un padre", añadió Kolin: "Vos me habeis salvado en otro tiempo la vida: ¡de qué buen grado salvaría yo ahora vuestra alma! Edlibach, dadme la mano; yo sé que no sois zuingliano; no podeis serlo por convicción. El renunciar a vuestro amado Zurich, a la casa de vuestros padres, a vuestra brillante posición, es para vos un sacrificio demasiado difícil. No importa: hacedlo por la salvación de vuestra alma. Sí, huid de Zurich; venid con nosotros a Zug. Mi casa es espaciosa: abierta está para vos. Aunque lo perdierais todo, Dios me ha bendecido a mí con abundantes bienes; ciertamente no nos moriríamos de hambre. Después realizaríamos nuestro antiguo plan; mi Wolfgango se uniría con vuestra Inés— ya siendo ellos niños los hemos en cierto modo como desposado—, y Dios los bendecirá a ellos y a nosotros. El sacrificio es duro; pero venid, venid conmigo, arrodillémonos a los pies del Crucificado pidiéndole virtud y fortaleza."

La gracia luchó vigorosamente en el corazón del de Zurich, pero la serpiente del orgullo se levantó furiosa y la lanzó de él. "Edlibach, ¡tener que comer aquí el pan que te darán como a un mendigo!" Y cerrando su corazón a su buen ángel, dijo en tono sarcástico: "¡Venir a vuestra casa! No tardarían un par de semanas en venir los de Zurich armados en busca mía." Y luego añadió fríamente: "Es preciso contar con lo que es inevitable. Zurich no volverá jamás a ser papista, por consiguiente es preciso que los cantones católicos acepten la nueva fe, a fin de que no se pierda la unidad y con ella la libertad de Suiza. ¡Adiós! Creo que dentro de

M.E.C.D. 2016

ALQUILERES DE CASAS

SITUACION ideal. Se alquila el tercer piso de la moderna y lujosa casa Consulado 7 y 9, casi esquina al Prado, con sala, foyer, tres cuartos, comedor, baño completo, cocina y calentador de gas servicio de criados. Hay elevador. Informes el portero. 32762 16 jl

ALQUILO en $40.00 y $45.00, Infanta y Benjumeda, dos casas; sala, comedor, dos cuartos, baño intercalado, cocina de gas y calentador. Informan bodega. Teléfono U-2221. S-4143 16 jul

SE alquilan los altos de Paseo, 273, sala, cuatro cuartos, terraza al frente, servicios modernos y de criados. Teléfono A-2402. 32261 16 jl

SE alquila casa esquina, propia para comercio, Neptuno y San Francisco. Informan teléfono U-4005. 32741 19 jl

SUB-ARRENDADORES. Desamparados 10 16. Accesorias ventiladas, todas frente a la calle, altos y bajos, propias para sub-arredar. L allave en la bodega. Informes M-2863, edificio Metropolitana, departamento 223. De noche F-2124. 33063 18 jl.

SAN Lázaro 226, principal, esquina, siecuartos, dos baños, lujo, comodidad, $150. Informan F-3185. 32788 29 jl

MALECON 316, $90. Moderno piso bajo. Informan F-3185. 32789 29 jl

ALQUILO casa moderna Lealtad esquina Maloja, sala, gran saleta, dos cuartos, baño completo, cocina gas, patio, agua abundante motor, precio $50. Llave en la bodega informes teléfono I-3209. 32787 17 jl.

ALQUILO modernos frescos altos Campanario 166, casi esquina Reina, escalera mármol, recibidor, sala, cuatro cuartos, agua abundante, demás servicios. Llave bajos. Informes I-3644 A-5620. S-4207 22 jl.

SESENTA pesos mensuales. Espada 7, altos, entre Chacón y Cuarteles. Agua abundante. Llave: bodega esquina Chacón Dueño de 12 a 3. Empedrado 40, bajos. 32714 17 jl.

(2)—Vedado

19 y L. Segundo piso muy fresco y amplio, saleta, sala, comedor, seis cuartos, terraza tres lados, dos baños, pantry, cocina, cuartos criados, garage, servicios. Hermosa residencia de bellas vistas. $200. Informan en el piso primero. 33830 19 jl.

SAN Lázaro 484 entre M y N, entrada Vedado, la mejor cuadra, hermosos y frescos altos, terraba, sala, saleta, cinco hacio Andino en la esquina, 120 pesos. Inbitaciones, comedor, etc. Garage Edififorman en la misma de 9 a 12. 33828 19 jl.

BERNAZA número 50 altos entre Teniente Rey y Muralla, se alquila, sala, saleta y cinco cuartos, baño intercalado, comedor y cocina de gas y de carbón. Informan Teléfono A-6625. S-4271 18 jl.

VEDADO, CALLE 15

esquina a 20, se alquila casita moderna, fresca y cómoda. Precio $27.50 con luz. La llave en la bodega de la esquina. E 1641 18 jl.

SE alquilan los bajos de la calle 4 entre 21 y 23, acera de la brisa, con sala, hall, comedor al fondo, cinco cuartos y dos baños con agua caliente en los servicios, pantry, cocina, dos cuartos criados, baño y garage. La llave en la bodega de 4 y 21. Informes F.O.-2221. S-4272 19 jl.

VEDADO. En $170 se alquilan los bajos de la casa calle M número 37, entre 19 y21, con garage y demás comodidades. Informes en la misma. 33451 21 jl

VEDADO. En $225 se alquila la casa calle M, número 35, entre 19 y 21, con garages y todas las comodidades. Llaves e informes al lado en los bajos del 37. 33450 21 jl

VEDADO. Se alquilan altos modernos, calle 4 No. 182, entre 19 y 21, acera de la sombra y brisa; con sala, recibidor, terraza, comedor, cuatro grandes habitaciones, baño intercalado de lujo, todo decorado, cocina de gas, cuarto y servicio de criados, agua abundante. Puede verse a cualquier hora. Informes: Inquisidor 28. Teléfono A-6483.

mismas, precio de situación. Llagrandes habitaciones, con closets, ba cargado y teléfono A-6775. 33564 21 jl.

VEDADO, alquilo brisa muy fresca, casa nueva calle 23 y Montero Sánchez entre 6 y 8 con jardín, portal, sala, comedor, 3 cuartos, baño moderno y cocina. Puede verse de 3 a 6. Teléfono F-2827. 33519 17 jl.

VEDADO. Se alquila una casa en la calle 4 esquina a 15, con jardín, portal, recibidor, sala, living room, dos cuartos, baño intercalado, os clasets, hall, comedor, pantry, cocina, tres cuartos, baño y comedor de criados en la planta baja, dos terrazas, ocho cuartos, seis closets, tres baños, cuarto desahogo y pantry en la planta alta. Espacio para dos máquinas, dos cuartos y servicios para criados. Precio 350 pesos y la llave la tiene el jardinero.

Vedado. Se alquila una casa en la calle 15 casi esquina a C con portal, sala, cinco cuartos, baño intercalado, comedor, cuarto desahogo, cuarto y comedor de criados y cocina. En el traspatio lavandería y cuarto para baules, garage para una máquina. Precio 200 pesos.
CLAUDIO R. ARELLANO
Cuba 50. Teléfono A-8297.
E 1619 ind. 14 jl.

VEDADO. Se alquila una casa en la calle 4 entre 15 y 17, con portal, recibidor, sala, comedor, pantry, cocina, dos cuartos de criados y servicios de los mismos en la planta baja, terraza, cinco cuartos, dos baños, hall y dos closet en la planta alta, garage para una máquina. Precio 175 pesos y la llave la tiene el jardinero de la misma.

Claudio R. Arellano
Cuba 50. Tel. A-8297
E-1616 Ind. 13 jl.

VEDADO. Se alquilan los ventilados altos de la casa Calzada número 84, entre A y B, compuestos de sala, recibidor, comedor, terraza, cinco habitaciones, cuarto de criados, servicio intercalado completo, cocina, garage. Informan en los teléfonos A-0538, I-3563 y en la misma. S-4262 17 jl.

CALZADA 51, esquina F, Vedado. Se alquila el espléndido piso alto. Alquiler 225 pesos mensuales. La llave en la casa de la esquina G y Calzada. Informes Tel. F-1050. 33636 17 jl.

ALQUILO los bajos más frescos y modernos del Vedado, calle 27 entre D y E número 94, compuestos de jardín, portal, sala, tres cuartos, saleta de comer, cocina cuarto y baño de criados, traspatio. Precio 80 pesos y quedarán desocupados el día 31 de julio. Se puede ver después de las 9. Informan F-1364. 33621 18 jl.

VEDADO, calle 17 número 595, entre 26 y 28 se alquilan casas interiores, sala, comedor, cuarto baño y cocina, $20, modernas a 3 cuadras de 23. Tel. F-1183. 33228 27 jl.

VEDADO se alquila casa calle 15 número 188 entre H e I, construcción moderna, todas comodidades, garage, etc. Informarán en 15 y H, al lado. 33069 17 jl.

ALQUILERES DE CASAS

SE alquilan los altos de la calle G número 70 entre 7 y 9, a la brisa, sala, saleta, seis cuartos, baño intercalado, cuarto y servicios de criado. La llave en los bajos. Informa La Vinatera, Arbol Seco y Peñalver. Tel. U-1794. 33600 21 jl.

EN el Veddo, se alquila la casa de una sola planta E entre 27 y 29. Se compone de jardín, portal, sala, cinco cuartor dormitorios, dos baños intercalados, comedor, cocina, patio al fondo garage para dos máquinas, con dos habitaciones en los altos. Acera de la brisa. Informan E esquina a 27. 33044 16 jl.

EDIFICIO TAVEL, 21 y C, ALQUILA

casas con sala, comedor, cocina y baño, con dos, tres y cuatro cuartos; otra con sala, cuarto, cocina y baño. F-4252. Tavel. 32043 5 Agt.

PARA FAMILIAS "BIEN"

A precios de situación, casas completas 60, 50 y 44 pesos, modelo de inpendiencia, elegancia y ventilación, amuebladas 100 y 80 pesos. Gran edificio "Maine Apartaments", Crucero, M y 13, media cuadra de Línea y del Malecón, lo mejor de la Habana. S-3911 30 jl.

SE alquila hermosa y fresca casa en 5a. número 35, con sala, saleta, comedor, seis habitaciones, dos baños, garage para dos máquinas, portales y 400 metros jardín. Informan en Línea entre K y L. Teléfono F-1345. 33425 18 jl

VEDADO. Se alquila la casa calle C número 171, entre 17 y 19, una sola planta; sala, comedor independiente, cuatro habitaciones, dos baños intercalados, con agua caliente; otro cuarto alto con lavadero y servicio y ducha anexos. Precio 110 pesos. Informa señor Atanes. Teléfono I-4327. 33526 17 jl.

SE alquilan los modernos y frescos altos de la casa calle Línea número 89, entre 4 y 6. Informan en los bajos. Teléfono F-1187. S-4216 18 jl.

VEDADO. Calle 9 entre F y G, se alquila precioso chalet propio para personas de gusto; tiene recibidor, sala, comedor y gabinete en los bajos y en los altos cuatro espléndidas habitaciones y baño completo. Tiene garage, cuartos y baño para el servicio y preciosos jardines. Para informes llaman al FO 2288. 33330 17 jl.

VEDADO. En 45 pesos alquilo casa moderna, portal, tres cuartos, cuarto de baño y demás comodidades; muy fresca; calle 15 número 105, entre 16 y 18. 33331 17 jl.

VEDADO. Se alquila una casa planta alta, con cuatro cuartos, sala, comedor, en $50, calle 13 No. 475, entre 10 y 12. No falta el agua por tener tanque y motor. Informan F-4520. S-4223 17 jl.

SE alquila el espléndido chalet Villa Esperanza, 27 y D, Vedado, compuesto de jardín, portal, sala, comedor, seis habitaciones, dos baños, dos cuartos yservicios para criados, garage, y cocina de gas. La llave en los altos. Informes Alonso y Ca. Inquisidor 10. Teléfono M-5111. 33268 20 jl.

SIN estrenar se alquilan unas casas de altos y bajos, juntas o separadas. Calle 27 entre A y B, Vedado. Las llaves en la esquina de A. 33187—16 Jl.

ALQUILO en 70 pesos los bajos de la casa situada en la calle 11 número 156, Vedado, y compuestos de sala, comedor, tres cuartos y cuarto de baño con agua abundante. Informes y la llave en J esquina a 11. José Rey Martínez. Tel. F-2049. 33041 19 jl.

CALLE 10 número 161 entre 17 y 19, Vedado. Propio para matrimonio, piso bajo decorado moderno, cielo raso, jardín, portal, sala, dos cuartos, baño moderno intercalado, cocina de gas etc. Puede verse a todas horas. La llave en la bodega esquina 17. Informes M-2863. De noche F-2124. 23062 18 jl.

CASITA moderna toda cielo raso, jardín, portal, sala, dos cuartos, baño intercalado, cocina de gas, patio y traspatio, calle 10 esquina 17, Vedado. Informes M-2863. De noche F-2124. La llave en la bodega esquina 17. 33061 18 jl.

SE alquila calle 16 entre C y D, reparto Almendares, espléndida casa, jardín, portal, sala, saleta, cuatro cuartos, baño intercalado, comedor, cocina, garage, patio, cuarto y servicios criados, frente al Parque Japonés, a cuadra y media de los carros de la Playa. La llave al lado. Informan teléfono A-6905. S 4154 16 jl.

VEDADO. Se alquilan los altos de la casa calle 15 número 198, entre G y H, compuestos de sala, comedor, tres habitaciones, baño intercalado, cocina de gas, cuarto de criado con su servicio, etc. Razón, Calle H número 138, esquina a 15. 32736 16 jl.

CALLE 21 entre D y C, número 283, alquilo dos casas acabadas de fabricar, portal, sala, recibidor, cuatro habitaciones, baño intercalado, cocina, servicios criados. Informan D y 21, número 194. 32779 17 jl.

VEDADO. Alquilo la casa calle 5a. núm. 95, entre 6 y 8, jardín, portal, sala, saleta, cuatro cuartos, baño completo, patio y cocina, dos servicios. Informan teléfono F-1675. La llave 101. 32711 17 jl

SE alquilan en la calle F entre Tercera y Quinta (Vedado) altos modernos con terraza, sala, cuatro habitaciones, baño intercalado, comedor y servicio de criados. También un chalecito por la calle tercera. Precios rebajados. Informan teléfono A-4893. 32614 23 jl.

SE alquilan casitas a $20 y $25 mensuales, sala, 2 habitaciones, cocina, baño, muy frescas, véalas, calle 16 entre 18 y 20, Vedado. 32645 18 jul

LA esquina mas fresca del Vedado. Se alquila en 110 pesos calle 17 y C. Espléndidos altos con dos amplias terrazas por ambas calles, tiene 5 habitaciones, sala, comedor, hall, cocina y servicios. Informan en los bajos. Francisco Pla y Cia. Teléfono F-5070 y A-7455. 32546 18 jl.

SE alquila la cómoda casa en la calle N número 22 entre Línea y 17, con jardín, portal, sala, comedor, cuatro cuartos, baño completo, cuarto y servicios de criados. Puede verse de 2 a 4 p. m. Informes A-6420. 32758 16 jl

SE alquila en la calle Paseo esquina a 19 un precioso chalet moderno y acabado de pintar, tiene toda clase de comodidades y agua abundante, también unos altos de moderna construcción al lado de este chalet. Informan Tel. A-4893. 32615 23 jl.

SE ALQUILAN EN LA CALLE 15 NUMERO 113

entre 18 y 20, unos altos de casa de moderna construcción, compuesta de sala, saleta, tres cuartos, baño intercalado, comedor, cocina de gas o carbón, cuarto y servicio de criados. Informan en los bajos. S-4119 16 jl.

VEDADO. Se alquila calle 15 entre 26 y 28, casa acabada de fabricar, sala, cuatro cuartos, baño intercalado, comedor al fondo, cocina, cuarto y servicio de criados. Precio $40. Informan teléfono F-1183. 32303 16 jl.

C. ENTRE 21 y 23, ALTOS ALQUILA

casa, sala, terraza, comedor, cuatro cuartos, comedor, cocina y baño. F-4252. Tavel. 32044 7 Agt.

ALQUILERES DE CASAS

CASITAS INDEPENDIENTES, $15.

Calle 26 entre 27 y 29, Vedado, a una cuadra del tranvía de la calle 23, compuestas de portal, sala, cuarto, cocina, servicios sanitarios y patio independientes. Informes: Manuel Rodríguez, godega Las Mercedes, 26 y 27, teléfono A-0383 28858 18 jl.

VEDADO. Alquilo altos, tres cuartos, sala ,comedor, cuarto criados, servicios cocina, 65 pesos, 19 entre E y F 249. Informan en los bajos. S-4136 17 jl.

VEDADO, se alquilan espléndidos altos calle 10 número 17 entre Línea y Calzada, cinco habitaciones, doble servicios sanitarios, garage. Puede verlos. Informan M-1669. 33042 21 jl.

SE alquila Vedado casa calle 10-201-2, entre 23 y 21. Informan en la misma, de 1 a 5. Tel. U-4864. 33002 19 jl.

(3)—J. del Monte y la Víbora

ACCESORIAS muy baratas, $18, se alquilan varias, acabadas de fabricar. de lo mas moderno, muy frescas, abundante agua, instalación eléctrica, escalera a la azotea independientes, balcones a las calles de Herrera y Reforma, altos, Luyanó. Llaves en la bodega esquina. Teléfono I-7785. Sr. Sierra. 33801 25 jl.

O'FARRILL 15, bajos, la casa mas lujosa de la Víbora, sala, recibidor, cinco cuartos, comedor muy lujoso, dos baños completos, servicios de criados, se da barata. Llave No. 13 Teléfono FO-2485. 33800 20 jl.

ALQUILO para establecimiento la esquina C. Veiga y Libertad, con dos accesorias anexas y acabadas de fabricar. 33786 18 jl.

ALQUILO en $27 la casita Cortina letra A entre Milagros y Santa Catalina, media cuadra tranvías, jardín, portal, tres poseciones, cocina, baño y patio. 33784 18 jl.

SE alquila un chalet con 10 habitaciones, garage, gran terreno al fondo, 2 servicios para criados, todo en $75 mensuales. Lawton entre Vista Alegre y Av. de Acosta, en la misma informan.

SE alquila una casita en $22. Lawton entre Vista Alegre y Ave. Acosta, en la misma informan. 33782 20 jl.

EN la carretera de San Miguel del Padrón, media cuadra del caserío de Luyanó, se alquila una hermosa casa de madera y teja francesa, jardín, doble portales, sala, comedor, seis cuartos, baño anexo, inodoro, patio, electricidad, teléfono. Informa Daniel, encargado. Hay otra más chica. 33683 17 jl.

SE alquilan los altos de San Indalecio número 15, Jesús del Monte, entre Correa y Encarnación, a dos cuadras de la Calzada, acabados de fabricar con sala, saleta, tres cuartos, bño intercalado, comedor y cocina y patio. Informan en Campanario número 118, bajos. La llave en la bodega de Encarnación. 33682 17 jl.

SE alquilo en 30 pesos la casa Duruge 32-B entre Santos Suárez y Enamorados, dos cuartos, comedor, baño, cocina. La llave al lado. Informan Teléfono A-5890. S-4266 21 jl.

A PRECIO MODICO SE ALQUILA

modernos altos Vista Alegre entre Luz Caballero y J. B. Zayas, frente a los Maristas, sala ,recibidor, cuatro habitaciones, hall, baño intercalado, cuarto y servicios de criados. Agua abundante. Teléfono I-7227. 33698 24 jl.

ALQUILO Santa Emilia 10 y Dolores esquina Nueva, con vida para cualuier establecimiento, porque es buen punto, alquiler económico. Llaves peluquería al lado Dueño M-3388. 33705 22 jl.

ALQUILO a $30 casas en Goicuría entre Luis Estévez y Lacret. Las llaves en el número 34. Portal, sala, comedor, dos cuartos, baño moderno, cocina y patio, a cuadra y media del tranvía de Santos Suárez. Su dueño: I-2093. 33701—17 Jl.

SAN Francisco 35, Víbora. Se alquila este hermoso, fresco y moderno bajo, compuesto de sala, saleta, cuatro cuartos, baño intercalado, comedor al fondo, cuarto y servicio para criados, patio y traspatio, en 60 pesos sin rebaja. La llave en el 33 e informes en U-1198. 33622 18 jl.

SE alquila una amplia y fresca casa en Santa Catalina número 52, entre Lawton y Armas, Víbora, con sala, saleta, tres grandes cuartos, baño y servicio intercalado comedor al fondo, patio y gran traspatio. Puede verse a todas horas. Su dueño Aguacate 104. Teléfono M-5059. 33630 18 jl.

SE alquila la casa calle Paz número 34, entre dos líneas de tranvías, o sea entre Santos Suárez y Santa Emilia, acera de la brisa, portal, recibidor, sala, 4 habitaciones, comedor, dos baños intercalados, pantry, cocina, en el sótano, tres cuartos criados, garage para tres máquinas y habitación para el chauffeur. La llave en la bodega de Paz y Santos Suárez. Informes, Egido 2, por Dragones, almacén de tabaco. Teléfono A-0395. 33435 19 jl.

LAWTON 32, Víbora. Se alquila, sala, saleta corrida, tres cuartos, baño completo, cocina de gas y patio. Informes teléfono A-8622. 33533 16 jl.

ALQUILO casita en 16 pesos y 17 pesos con luz dos apartamentos cocina, servicio y patio independiente interior, media cuadra del Paradero de Santo Suárez. Cortina 42, teléfono I-7775. S-4254 17 jl.

SE alquilan muy baratos los bonitos y muy frescos altos de Correa esquina Flores, Jesús del Monte. Informan en los bajos, teléfono I-1944. 33579 21 jl.

SE alquilan los altos de la calle Municipio No. 44 entre Jesús del Monte y Fomento, compuestos de sala, comedor, tres habitaciones y demás servicios, todo a la moderna, agua abundante a todas horas. La llave en la botica. 33582 16 jl.

EN Milagros 48, e alquilan casitas, con sala, 2 cuartos, cocina, baño y patio, a $22.00 con luz. Informan en la misma. 33307 16 jl.

EN LA LOMA DEL MAZO

José Antonio Saco No. 16, frente al colegio los Maristas, se alquila un bonito chalet, con jardín, portal, sala, comedor, hall, hermoso baño, patio, tres cuartos hermosos, servicio de criado. También se alquilan unos hermosos altos en la esquina de San Mariano y Saco, acera de la sombra, cuatro habitaciones, sala, comedor amplio, balcón corrido, muy barato. Informan en la bodega, Teléfono I-6635. 33241 17 jl.

VIBORA

A media cuadra del Parque Emilia de Córdoba, se alquila la preciosa casa Andrés 22, entre Gelabert y Avellaneda. La llave e informes en Andrés 20 y en los teléfonos U 5087 y FO 7610. 33339 18 jl.

GANGA en $30 se alquila, moderna casa compuesta de portal, sala y tres cuartos y demás servicios, Rosa Enríquez 113, Luyanó,l a llave en el 111. Teléfono FO-7549. 33304 20 jl.

SE alquila, en Milagros 48 esquina a Luz Caballero, un chalet, con jardín, portal, sala, comedor, 4 habitaciones y una en la planta alta, cocina, baño y patio. Informan en la misma. 33306 16 jl.

JESUS del Monte, Colina 45, entre Reyes y Benavides, alquilo dos casitas, con sala, dos cuartos, servicios, patio. Acabadas de fabricar $17. 33242 18 jl.

SE ALQUILA

la casa San Indalecio 23, bajos y primer piso, con tres cuartos, entre San Leonardo y Rodríguez, cómoda y fresca, cocina, patio y traspatio. Informan San Leonardo 20. 33223 18 jl.

ALQUILO casa amplia, 10 de Octubre, 652, por Gertrudis, letra C, con cuatro cuartos, sala, saleta. Llave en la bodega. Su precio $50. 33219 20 jl.

ALQUILO dos casas en Justicia 11 y 13, entre Emma y Arango a 35 pesos. Llave en la bodega. Dueño Serrano 101, esquina Santa Teresa. 33218 20 jl.

ACABADA DE REPARAR

CON un traspatio de 400 metros, con cerca mampostería, y en lo mas fresco de la Víbora, so alquila la casa Segunda entre Bellavista y Kesser, frente al chalet del doctor Ortega. Informan Jesús del Monte 795. Teléfono I-1775. S-4135 18 jl.

ALQUILERES DE CASAS

SE alquila una casita en la calle José A. Saco entre Milagros y Libertad Informan al lado o por el teléfono FO-1666. 33256 22 jl.

ALQUILO

San Mariano y Buenaventura, casa, sala, comedor, 3 cuartos, esquina brisa, a una cuadra Calzada verla todas horas. Teléfono A-2683. 33212 17 jl.

A PRECIO módico se alquilan frescos y modernos altos Vista Alegra entre Luz Caballero y J. B. Zayas, recibidor, sala, portal, comedor, hall, cuatro habitaciones, baño intercalado, cuarto y servicios de criados independientes. Agua abundante. 33007 16 jl.

ALQUILO casitas a 25 pesos portal, sala, dos cuartos, cocina y servicios independientes. Trespalacios número 25 entre Reyes y Benavides. Jesús del Monte. 33032 18 jl.

SE alquila los altos San Mariano 24, solo un cuarto, comedor y demás servicios, gana 25 pesos. La llave en la bodega. Teléfono M-4974. 33525 17 jl.

SE alquila la casa Remedios 75 con portal, sala, saleta, tres cuartos, gran baño, comedor al fondo, garage, cuarto y servicio de criados. Precio 50 pesos. La llave al lado. Informan en Universidad 15. Tel. A-3061. 33021 21 jl.

A CUADRA y media de la Calzada y media del Loma Tennis, se alquila linda casa, portal, sala, saleta, cinco cuartos, baño intercalado, comedor al fondo, garage, cuarto y servicio de criados. Espadero 7. Informan I-7227. 33006 16 jl.

SE alquilan los altos de Remedios 75, con sala, recibidor, tres cuartos, baño intercalado, comedor al fondo, dos terrazas, agua abundante, cuarto y servicios para criados. Precio 45 pesos. Informan en Universidad 15. Teléfono A-3061. 23020 21 jl.

ALQUILO casitas de mampostería y mosaicos a $18.00 y $20.00 con luz, dos habitaciones, cocina, servicio y patio. Informan calle Tercera número 7 entre Gertrudis y Josefina, Víbora. S 4230 16 jl.

$25 COMODAS CASAS

modernas, Reforma 95 y 97 altos, esquina a Sta. Felicia, tienen sala, dos cuartos, cocina y servicios, punto alto, muy fresco, pegado a la calzada de Luyanó, informan en la bodega. 32987 16 jul

ALQUILO en $40 una casa en Tejer 7 entre 8a. y 9a. en el Lawton; le pasa el carro a media cuadra. Portal, sala, saleta, 3|4 de 4 por 4; baño moderno; cielo raso; patio y un traspatio cercado, en que se pueden tener 200 gallinas. Informan: Teléfono M-5187, o Corrales 143 altos. 32832 19 jl.

PARA familia de gusto se alquila la elegante casa Villa Sara, a una cuadra de al Calzada de Jesús del Monte y dos del paradero de la Víbora, al lado del Loma Tennis, calle Antonio San Miguel, con jardín, hermosa sala, seis cuartos, tres baños, comedor, pantry, cocina de gas, dos cuarto para criados con sus servicios lavaderos, garage para dos máquinas. Informes al lado, Villalegre. Tel. I-3233. 33058 16 jl.

SE alquila una casita en $25.00 con dos cuartos, baño, patio y abundante agua. Vista Alegre 6. También se alquila una accesoria independiente, patio y luz en $13.00. Teléfono I-6257. S 4165 17 jl.

ROSA Enríquez letra C, media cuadra del tranvía Luyanó, se alquila casa nueva, portal, sala, comedor, dos habitaciones, baño moderno, gana $35. Llaves bodega. 32622 16 jul

SE alquilan muy baratas casas de construcción moderna en la calle Guasabacoa esquina a Concha. Las hay de treinta, treinta y cinco y cuarenta pesos. Agua abundante. Informan teléfono A-4893. 32617 23 jl.

SERRANO 19 Reparto Santos Suárez, Jesús del Monte. Se alquila la bonita y cómoda casa de Serrano 19 en módico precio. Informan en Simón Bolívar (antes Reina) 95 altos. Tel. A-3816. La llave en la bodega de la esquina. 32641 15 jul

SE alquila en la Víbora, Felipe Poey 2, entre Patrocinio y O'Farrill, chalet con portal, sala, saleta, cuatro cuartos con lavabos de agua corriente, comedor, cuarto y servicio de criados, tanque y motor para agua. La llave al lado en Villa Chiquita. Informes Alonso y Ca. Inquisidor 10. Teléfono M-5111. 33269 20 jl.

(4)—Regla, Guanabacoa y Casa Blanca

GUANABACOA. Se alquila la casa Pepe Antonio 14, compuesta de sala, saleta, cuatro habitaciones, cocina, servicio sanitario moderno. Puede verse a todas horas. Informan Obrepía 19. Telfs. M-6934 y F.O.-1736. 33660 18 jl.

GUANABACOA. Se alquila casa Luz 23, reformada recientemente, tiene sala, comedor, cuatro cuartos, baño intercalado, cocina, baño de criado y hermoso patio. A una cuadra de todas las líneas. Precio 30 pesos. Teléfono 5046. 33635 17 jl.

EN Guanabacoa, se alquila la bonita casa, acabada de fabricar, calle de Desamparados 1 1|2, pegada a la plaaz y a todos los tranvías, con sala, tres cuartos y demás servicios completos. Precio $25. La llave en la bodega de la esquina. 33446 21 jl

(5)—Marianao

EN los Repartos. Se alquila moderno chalet en la hermosa calle 12 de "Ampliación de Almendares" (entre 6a. y 7a. Ave.) jardín, garage, portal, sala, tres cuartos, hall central, baño intercalado comedor, amplia cocina cuarto y servicios de criado y traspatio grande. Al lado del Parque de Sport. $70.00. La llave al lado. Teléfono M-8623. 33686 17 jl.

REPARTO La Sierra, Marianao, se alquila la casa calle 6 y 3a. en lo mejor del Reparto, a una cudra del parque y del teatro Rívoli, con mucho terreno, con cuatro cuartos, baño de lujo, etc. Garage y demás servicios. Precio 150 pesos. La llave en la misma. Informes teléfono F-1490. 33722 20 jl.

REPARTO Almendares. Se alquila precioso chalet de dos plantas, casi frente del Hotel Almendares, calle 10 y Avenida Once. Con cinco habitaciones, gran baño y demás comodidades, garage, etc. La llave la tiene el que cuida las casas en construcción por la calle 11. Informes. Teléfonos FO-1098, A-8465. Alquiler 115 peos. 33302 17 jl.

REPARTO Almendares. Se alquila para entregar el día 18 del que cursa, el moderno chalet de dos plantas situado en la calle 9 entre 8 y 10, del Reparto Almendares, compuesto de sala, recibidor, cuatro habitaciones, baño completo, cocina, pantry, cuarto de criado, garage, gran patio, etc. Frente a la doble línea de tranvías de Marianao. Puede verse todos los días, de 4 a 7. Informes en San Ignacio 50; teléfono A 7501. Precio límite: 90 pesos. 33369 17 jl.

SE alquila espléndida y fresca casa, calle Samá, 12, Marianao. Jardín, patio, 3 terrazas, sala, saleta, recibidor, comedor, cocina, pantry, tres cuartos y tres baños, cuarto y baño altos. Cuarto y servicios cuadros. Informan Tel. A-6905. 33250 19 jl.

ALQUILERES DE CASAS

MARIANAO. Se alquila un local para carnicería, azulejado, con nevera, gancheria, mostrador, no hay más que abrir, buena barriada. Informan calle 7 y Pasaje B, Buena Vista. Dueño San Pablo 42, Cerro. 33083 17 jl.

(6)—Cerro

SE ALQUILA

la casa de Primelles 22, Cerro, a dos cuadras del paradero. Informan San Rafael 1. El Cecano, teléfono A-2611. S-4270 22 jl.

CERRO, se alquila una casa en la calle Fernandina número 73. Informan al lado y en la calle 17 número 234, Vedado. 33711 22 jl.

EN Bernaza número 44 piso primero, se alquila un departamento con lavabos de agua corriente y balcón a la calle. 33633 18 jl.

EN Bernaza 30 se alquilan departamentos que dan a la calle con servicio dentro y habitaciones interiores. 33627 19 jl.

SE alquila en Santiago 34, en el segundo piso a una cuadra de Carlos III y una de Belascoaín, hermoso y ventilado departamento que consta de tres habitaciones, con su cocina, su servicio y su lavabo. Informan en el mismo. Tel. U-1402. S-4259 19 jl.

Extra-radio

SE alquila casita con muebles y asistencia o sin ellos, por quincenas o meses a personas que necesiten tomar los baños en San Diego. Informes Tel. A-3455. 33653 17 jl.

CRUZ del Padre 12; cuartería con 22 habitaciones; cuatro baños; cuatro servicios; lavaderos, etc; se alquila y se da contrato; su dueño: doctor Domínguez, Prado 33, bajos. S. 4089 16 jl.

EN COJIMAR

En Cojimar se alquila la casa Real 66, frente al Parque, acabado de construir, con sala, comedor, cuatro cuartos, baño intercalado, cocina, cuarto de criados, con sus servicios. Informa: F-5261. S-4120 18 jl.

(B) DEPARTAMENTOS

(7)—Habana

SE alquila en Amargura 77, buen departamento, unos con vista a la calle y otros con baño. La llave en la misma. Informan 23, 181, esquina a I. Teléfono F-4071. S-4283 22 jl.

DEPARTAMENTO sala, balcón a la calle, decorada, Dragones 39-D, por Campanario, casa decente, baño, cocina, abundante agua bomba moderna, mucho aseo, limpieza, quiero orden. 33634 17 jl.

TREINTA Y CINCO pesos, lindo y ventilado apartamento alto, sala, comedor, cuarto, baño completo, calentador y cocina gas. Hermoso edificio estilo español. San Lázaro entre Hospital y Espada, en los bajos botica, informan. 33495 19 jl

EN San Lázaro 25, se alquila un departamento propio para un matrimonio con dos balcones a la calle y a media cuadra de Prado. 33506 16 jl.

PROXIMO a desalquilarse, se alquila en Teniente Rey 76, esquina a Aguacate, un espléndido departamento con balcón a la calle, lavabo de agua corriente y servicio y una habitación separada. 33391 16 jl.

EN Amargura 43, segundo piso, se alquila un departamento, dos habitaciones muy fresco y ventilado; buenos servicios y agua abundante; precio de situación. 33320 17 jl.

MONTE 2 A, esquina a Zulueta; alquilo amplios y frescos departmentos de dos habitaciones con vista a la calle; luz toda la noche; véalos. 33389 16 jl.

HABITACIONES FRESCAS

Las hay en el Hotel San Carlos, Egido 7, frente a Monte. También hay apartamentos para familias y restaurant en el segundo piso, muy ventilado, donde se sirve comida a la española y criolla, abundante y sabrosa. Si quiere comprobarlo hable con nuestros huéspedes. Nuestros precios especiales por meses con comida y habitación, permiten hacer una vida cómoda en este hotel disfrutando de una temperaturà agradable. Teléfonos M-7918 y M-7919. 33191—19 Jl.

OBRAPIA 14

Se alquilan departamentos con vista a la calle, compuestos de habitación, sala, comedor, cocina y lavabo de agua corriente. Tienen servicio sanitario privado. También hay habitaciones muy independientes, con baño y servicio sanitario. Casa de departamentos. Teléfonos A-3780 y M-1313. 32796 17 jl.

FRENTE Secretaría de Gobernación se alquila magnífico departamento paar profesional u oficina. Tacón 4 A-7627. E 1702 Ind 3 jl

(8)—Vedado

APARTAMENTO INDEPENDIENTE

se alquila en el Vedado calle 18 número 29 entre 15 y 17 con galería cerrada, dos habitaciones, cocina, patio grande y servicios, frescos y claros, propios para cualquier familia que quiera vivir cómodo por poco dinero. Informes en los mismos. 33704 20 jl.

DEPARTAMENTO se alquila uno alto en 35 pesos de esquina, con sala, comedor, tres cuartos, baño completo y terraza en 15 y 17, Vedado, en el bajo bodega. La llave Teléfono F-1403. 33615 19 jl.

DEPARTAMENTO de sala, cuarto, con lavabo, baño completo, terraza, luz, todo nuevo y muy ventilado en $18. De dos grandes habitaciones. Entrada independiente, portal, luz en $15. Magníficas habitaciones a $12. Calle 13 entre 26 y 28, Vedado. 33277 17 jl.

EDIFICIO CHIBAS

Calle G Avenida de los Presidentes) esquina a 25, en la parte más alta, fresca y sana del Vedado, alquilo apartamentos, con todas las comodidades, agua abundante, fría y caliente, elevador, día y noche. Precios módicos. 31987 20 jl.

SE alquilan modernos apartamentos, sala, comedor, dos hermosas habitaciones, cocina y baño. En la calle 25 entre 26 y 28, a una cuadra del tranvía de calle 23, en 30 y 35 pesos; los de 35 tienen terraza. Informan en la calle 14 entre 17 y 19. Teléfono F-1939. S-3656 20 jl.

(9)—Barrios

SE alquila un departamento bajo completamente independiente, Salvador 56, Cerro. Tiene sala, comedor, dos cuartos y demás servicios. Puede verse. Precio 25 pesos. 33605-06 17 jl.

(C) HABITACIONES

(10)—Habana

ALQUILO sala y recibidor para oficina o consultorio. También habitación chica ,entrada independiente. Informan Telf. M-6642. 33802 18 jl.

A 12 PESOS

con luz y agua abundante. Habitaciones nuevas. Perseverancia 21. Dos cuadras del Malecon. E 1640 17 jl.

FAMILIA decente alquila hermosa habitación interior, toda asistencia, sin niños, lugar céntrico. Teléfono A-4397. 33429 16 jl.

EN casa de familia alquilanse dos habitaciones grandes con sus servicios matrimonio sin niños. San Ignacio 84-A, tercer piso entre Sol y Muralla. 33550 16 jl.

HABITACIONES

HABITACIONES frescas, agua en las mismas, precio de situación, Lavin, teléfono, Tejadillo 12, cerca de Aguiar. 33540 28 jl.

GERVASIO 146, se alquilan accesorias y habitaciones muy baratas. Informan la encargada. S-4222 17 jl.

EN. REINA 55

bajos, se alquilan dos habitaciones juntas, con baño y servicio independientes, propia para matrimonio sin niños; se dan muy baratas; si no es persona de moralidad que no se presente. Informes en la fotografía. 32310 18 jl.

SE alquilan habitaciones muy frescas y ventiladas unas con vista a la calle y otras interiores, hay buen baño y tiene su buena bañadera. Precios 12, 13, 14, 15, 20 y 25 pesos y están muy bien situadas para los tranvías Galiano, Trocadero, Aguila y San Lázaro. Trocadero 87, altos. 33617 16 jl.

MONTE 11

Frente a Prado, se alquilan habitaciones interiores y con balcón a la calle, con toda asistencia, cocina Española y Criolla. Casa moderna, amplia y fresca. 33740—20 Jl.

EN Someruelos número 3, casi esquina a Monte, Hotel "Yara", se alquilan cómodas y ventiladas habitaciones con todo servicio independiente desde $20.00 en adelante. Tel. M-5606. S 4239 16 jl

SALA y recibidor, a profesional se alquila una, con o sin muebles. Teléfono A-2481, Gervasio No. 35, altos, letra A. S-4247 18 jl.

EN MONTE 34

entre Angeles y Aguila, se alquilan amplias y frescas habitaciones con agua abundante a hombres solos o matrimonios a precios económicos. 33401 19 jl.

ATENCION En casa de buena familia, se alquilan a hombres de moralidad, 2 hermosas habitaciones, muy frescas casa de esquina recien fabricada, nunca falta agua, precio módico, se pued- ver a todas horas. También se da comida, ri se desea, calle Manrique No. 114 primer piso, esquina Dragones a 2 cuadras de Reina. 33239 16 jl.

CUARTOS COMODOS

Alquilo en Omoa 14, a diez pesos. Jesús del Monte 156, salita y habitación con luz, $14. Informes allí. 32776 16 jl

EN Amargura número 7 se alquilan espléndidas habitaciones a precios de situación; de $8, 9, 10 y 11. 32815 16 jl.

OMOA 14-D.

Alquilo casa cómoda, $40, sala, comedor, y tres cuartos, una cuadra de Monte. Llave al fondo. Informes San Joaquín 3: bodega. Telf. M-1808. 32775 16 jl

SE alquila una amplia y fresca habitación con o sin muebles; hay agua caliente y teléfono. Aguacate 12, altos, primer piso. 32819 24 jl.

(11)—Vedado

SE alquilan altos modernos y frescos, Cerro 675. Tel. A-5867. 33608 17 jl.

EN la lujosa casa de familia calle 12 número 14, entre 11 y 13, se alquilan tres hermosas habitaciones con magnífico baño intercalado y garage. Buena comida. Telf. F-3660. S 4241 18 jl

VEDADO. En el lugar mas céntrico, habitaciones con baño, desayuno y comida a caballeros $13 semanales. Departamento para matrimonio con servicio de comida $120 al mes. Casa respetable, con espaciosos jardines. Servicio esmerado. Teléfonos F-1076, F-1534. 33284 17 jl.

M, NUM. 33, ESQUINA A 19

En lo más alto y fresco, a la entrada y cerca de todos los tranvías del Vedado. Excelente comida, mesas individuales, comedor con vista al mar. Grandes portales. 32418 22 jl.

(12)—Barrios

SE alquilan habitaciones compuestas de dos departamentos, cocina y alumbrado, con abundante agua, muy baratas. Rodríguez 57 y 59 entre San Benigno y Flores, Reparto Tamarindo. 33096 19 jl.

(D) LOCALES

(13)—Habana

PARA ESTABLECIMIENTO

Se alquila la casa Peña Pobre 40 esquina a Monserrate. La llave al lado. Precio 40 pesos. Informan teléfono A-8980 Edificio Gómez Mena. Departamento 705, Obispo y Aguiar. 33654 19 jl.

PARA establecimiento se alquila la planta baja de la moderna casa Aguila 138 y 140, entre Monte y Corrales, tiene frente a dos calles y es propia para fonda o café. Informan Monte 103. La Democracia. Teléfono A-4917. 33666 19 jl.

SE alquila amplio local, propio para frutería o lechería, etc.| Informan Teléfono U-2447. S-4265 21 jl.

SE alquila un local de esquina para establecimiento o industria. Atarés 16 esquina a Pérez. Informan Revillagigedo 141, bodega. 33691 22 jl.

PARA PUESTO DE FRUTAS

O tintorería se alquila una hermosa accesoria. Puede verse a todas horas. Sol número 106. Informa la encargada. 33751—18 Jl.

MURALLA 18, bajos, amplios para almacén. En los altos espléndidos departamentos vista a la calle e interiores. Agua abundante y luz. Alquiler muy económico. Informes Mercaderes 47, Colchonería; teléfono A-4601. 33765—29 Jl.

PARA cine alquilo el mejor y más grande local de la Habana y en el mejor punto de la ciudad. Capacidad para mil lunetas. Informes: José Fuentes, Zanja 54, altos. 33769—17 Jl.

SE alquila la manzana de Belascoaín 171, donde estaban los automóviles Ford y Chevrolet, toda o en partes; también dos naves en Subirana y Desagüe con 1000 metros juntas o separadas. Informa La Vinatera, Arbol Seco y Peñalver. Tel. U-1794. 33601 21 jl.

SE alquila San Miguel 21 entre Industria y Amistad espléndido local para comercio, se admiten proposiciones. Informan Inquisidor 28, teléfono A-6483. 33563 21 jl.

SE alquila alquiler rebajado, espléndido local propio para dos establecimientos, unos en $75, compuesto de dos grandes salones y servicios sanitarios completos; otro de amplio salón al frente y espacioso local para familia en $100.00. O'Reilly 13, entre Cuba y Aguiar. Informan altos botica Sarrá. Teléfonos A-4358 y M-6263. 33560 20 jl.

SE alquila casa en Revillagigedo pegado a Monte para comercio e industria, puertas metálicas, 4 cuartos y buen salón. Informa Suárez 1, altos de 11 a. m. a 1 p. m. 33576 16 jl.

LOCALES

SE alquila un hermoso local en Infanta No. 106-F entre San Rafael y San Miguel, propio para establecimiento de sombrerería, peletería o cosa por el estilo. Informan en San Miguel No. 211, altos, esquina a Infanta. 33546 21 jl.

SE ALQUILA UNA NAVE

en lo más céntrico de la ciudad, precio módico, propia para cualquier industria, almacén ó cine; no tiene columnas. Informan en Alambique número 15. 33436 16 jl.

AMPLIO local se alquila en Teniente Rey número 4, en buenas condiciones. Sr. Chacón. I-6302. 33428 23 jn

SE alquila un buen local para establecimiento, oficina o depósito en Corrales número 2-C, frente al cuartel de Bomberos, puede verse a todas horas. Informan San Ignacio 25. Teléfono M-4323. 33631 18 jl.

ALQUILO propio para puesto de frutas, carnicería o cualquier otro giro o particular, en Amistad 12, esquina a Bernal. La llave e informes en los altos. 33282 22 jl.

SE alquila para almacén o depósito un amplio local en Jústiz 3, Informan en Ricla núm. 7. La llave en Oficios número 6. 33457 16 jl.

SE alquila un local con armatostes de bodega y mercancías y todos los enseres de la misma y se venden en $4.50; teléfono U 1916; informan de 8 a 12 a.m. 33408 17 jl.

SE ALQUILA HERMOSA NAVE

Clavel número 104, entre Arbol Seco y Pajarito, una cuadra antes de Infanta, 400 metros libres de columnas, nueva, vale 200 pesos, se da por la mitad, siendo buen inquilino. La llave en el número 106, carpintería. Su dueño Oficios número 16. Teléfono A-6567. También se alquilan varias casitas muy frescas por Arbol Seco a 25 pesos. S-4185 19 jl.

SE alquila una nave alta, de 500 metros, con elevador y fuerza motriz, muy cómoda para cualquier industria. Universidad 15. Telifono A-3061. 33022 21 jl.

A LOS carniceros. Alquilo esquina con mucho barrio, sale local gratis, véalo y no perderá su tiempo. Dueño Agua Dulce y San Benigno, bodega. A-0470. 33010 20 jl.

CON 556 metros se alquila un gran local y muy barato en Habana 156, entre Sol y Muralla, para almacén o industria. Informes Muralla 53, Teléfono A-3376, señor García. 32580 7 Agt.

SE alquila un local para un negocio chiquito, en San Miguel entre Consulado y Prado, al lado de la zapatería la primera de San Miguel. Se informa en la misma. 32742 17 jl.

BUEN local, propio para billar y depósitos; zapatería; puesto de frutas; barbería; joyería; carbonería; talleres u otro negocio. Precio módico; Monte 158, bodega. S. 4226 16 jl.

PARA comercio; planta baja de esquina 460 metros; pisos nuevos de granito; se alquila toda o en parte; Habana 85, esquina a Lamparilla. 33394 16 jl.

SE alquila en Muralla esquina a Habana un local propio para oficinas, y otro para puesto de frutas. Informan: en el Bar. S-4196—19 Jl.

ALQUILO un salón vista a la calle y habitaciones interiores, precio de situación, en Angeles 52. En la misma informan. Su dueño Serrano 101. 33217 20 jl.

PARA UNA GRAN INDUSTRIA

Espléndido local con 630 metros cuadrados de superficie y 6 metros de puntal, todo de concreto, techos monolíticos, situado en el centro de la Habana, muy cerca de los muelles. Informan Cuba 116, entre Luz y Acosta. Teléfono A-7588. 32802 24 jl.

MANZANA de Luz, Oficio 35, se alquila hermoso local con portales, propios para lo que convengan, con 2 puertas a la Alameda de Paula, 4 por Oficio, precio en buenas condiciones. Informan Prado 21, altos. 32591 23 jl.

SE alquila para comercio, los bajos de la casa de Sol núm. 95, propia para almacén por su capacidad y construcción de la acera de la sombra y no tiene línea. Se da en buen precio. Informan González y Suárez, Baratillo número 1. 32275 21 jl

EN 80 pesos Compostela número 111 casi esquina a Muralla, montada sobre columnas, 6 metros de puntal, y grandes puertas metálicas. Informan en el 113. S 4012 3 ag.

LOCAL BARATO

Se alquila en Infanta y Carlos Tercero, al lado del café "Almendares", espléndido local con tres puertas metálicas a la calle diez metros de frente por doce fondo. Alquiler con arreglo a situación. Informarán en Dragones 64 Sres. Santeiro y Alvarez Tel. A-9642. La llave en el café. 32522 17 jul

ALMACEN O DEPOSITO

600 metros alquilo moderno y espléndido local Compostela 195 y 197, esquina a Velasco, al lado de la casa Armour y próximo a los almacenes de la Ward Line, doy contrato. Informan: teléfono A 3450. 31204 20 jl.

SE ALQUILA

un espléndido local que hace esquina propio para establecimiento o industria. Precio $40. Salvador esq. a Bellavista. La llave en la bodega. Su dueño Ave. de Menocal 41 esq. a calle Universidad. S-4029 24 jul

SE alquila esquina para establecimiento, de mucha perspectiva. Informan teléfono U-2191. S-3581 16 jl.

(14)—Barrios

SE ALQUILAN DOS NAVES

En la calle de Fábrica, al lado de los Almacenes de Ferretería de Aspuru y Cía. Una con 700 metros cuadrados de superficie y la otra con 800 metros cuadrados. tienen chucho de ferrocarril por el frente y carrilera interior. bien situadas por estar a cincuenta metros de los Muelles de Atarés; precios de situación. Informa: Tellechea, Peña & Cía. Calzada de Concha No. 3. Teléfonos I-1019 e I-2120. 33279 27 jl.

EN Los Pinos, se alquila un local para bodega, farmacia, tienda de ropa; Avenida del Oeste y Cueno; a dos cuadras de Miraflores; A 6020. Mercaderes 5; J. García. S. 4146 23 jl.

UNA nave con dos habitaciones, propia para industria o garage, se alquila en la calle 2 entre 37 y 39. Reparto San Antonio, Vedado. Informa Vicente Casal, 4 y 33, Vedado, teléfono F-2187. 32732 17 jl

UNA nave propia para caballerizas, se alquila en la calle 4 y 33. Reparto San Antonio, Vedado. Informa Vicente Casal, 4 y 33, teléfono F-2187. 32733 17 jl

CALZADA de Cristina número 56 esquina a Concha se alquila es un hermoso salón propio para establecimiento o depósito. Precio módico. Informa Cristina número 50. Tel. I-1597. 33099 19 jl.

(F) SE NECESITAN

(17)—Criadas de mano y Manejadoras

SE necesita una criada para los quehaceres de una casa, que sepa cumplir bien con su obligación. Informan Vista Alegre número 80. S-4263 17 jl.

SE solicita una manejadora en San Nicolás 142. 33693 17 jl.

SOLICITO una francesa con referencias para cuidar dos niños; uno de siete y otro de cuatro años. J entre 21 y 23. 33586 15 jl.

SE SOLICITAN

SE solicita una criada de mano en Belascoaín 48 altos. Se da buen sueldo. 33709 17 jl.

SE solicita una manejadora de color con buenas referencias. Informan: teléfono F.O.1516. S-4278—19 Jl.

SE solicita una criada de mano de mediana edad, que sepa muy bien su obligación. San José 93, altos, entre Belascoaín y Lucena. S 4233 19 jl

SE necesita una buena manejadora, solamente para manejar dos niñas, de 2 a 5 años, ha de ser muy limpia, formal y estar práctica en entretenerlos, si no tiene estos requisitos que no se presente, tiene que traer referencias de donde ha estado, sueldo 30 pesos y ropa limpia, Estrada Palma número 52 bajos entre Felipe Poey y Heredia, Víbora. S-4268 17 jl.

SE solicita una señora de 40 a 45 años de edad, para ayudar a los quehaceres de la casa de un matrimonio en Peñalver 92. 33232 16 jl.

(17½)—Criadas de habitaciones y coser

SE solicita una buena criada de mano. Informan calle 11 número 8 entre Paseo y A, Vedado. S-4260 17 jl.

SE solicita una criada para limpiar tres habitacines y servir a tres personas. Tiene que saber leer y escribir y lavar y planchar ropa de seda interior. Calzada 120, entre 6 y 8. Vedado. De 9 a 11 y de 1 a 5 solamente. 33487 17 jl

SE solicita una criada para limpiar tres habitaciones y que sepa cuidar un niño de cuatro años. Sueldo 25 pesos. Carlos III esquina a Montoro, bajos al lado del paradero del Príncipe. 53532 16 jl.

DESEO criada española, para cocinar, para corta familia y hacer la limpieza de la cas. Sueldo $25. No duerme en la colocación. Mayía Rodríguez 22 y Lacret. Reparto Mendoza. S-4212 16 jl.

(19)—Cocineras

SE desea una muchacha que sepa trabajar y entienda algo de cocina. Tiene que dormir en la colocación. Santos Suárez No. 141, entre Paz y Gómez, J. del Monte. 33819-20 28 jl.

SE solicita una joven española para cocinar y ayudar algo, para corta familia. Sueldo: $25. Informan: Calzada de Luyanó 128, teléfono I-3401. S-4276—16 Jl.

SE solicita una peninsular para cocinar y hacer la limpieza de una casa pequeña en el Reparto Almendares; ha de dormir en la colocación. Sueldo 25 pesos. F. esquina a Quinta, Vedado. S 4244 1 6jl.

SE solicita señora o muchacha española de 30 a 40 años, limpia y formal para cocinar y ayudar a la limpieza de corta familia; que duerma en la colocación. Buen sueldo. Strampe No. 92 entre Vista Alegre y Carmen, Santo Suárez. I-6238. S-4248 16 jl.

SOLICITO cocinera y para hacer limpieza O'Farrill 17, Víbora entre Felipe Poey y Revolución a una cuadra de la Calzada. Sueldo $25.00. 33551 16 jl.

SE solicita una cocinera peninsular que ayude a la limpieza y duerma en la colocación, sueldo 25 pesos en "Villa-Tita" calle Santa Emilia y Santa Aurora. Reparto Nogueira. Marianao. El tren de Zanja y Galiano pasa por la esquina. 33555 16 jl.

(25)—Varios

SOLICITAMOS vendedores que tengan experiencia y garantía, para vender café, en casa particular, puede ganar de tres a cinco pesos diarios. Informn en Reina y Belascoaín. Tostadero Puerto Rico. 33671 17 jl.

HOTELEROS GRAN NEGOCIO

En edificio moderno con 125 habitaciones, se hace negocio con el comedor a persona entendida, y que de referencias. Cárdenas número 81. U H 33664 24 jl.

ESCENA y pantalla. ¿Qué hace la cubana que no despierta de su letargo? America bríndale un productivo campo. Rápida preparación escénica en general y arte mudo. Lamparilla 68. A-8509. Gran sala escenario. 33620 16 jl.

DE gran utilidad. Se solicitan hombres que quieran explotar una industria nacional para consumo de los productos de más interés de la tierra cubana y de mucho interés a los dueños de Centrales. Para más informes dirigirse por carta Lacret y Figueroa, bodega. Santos Suárez. Habana. Benito Bernardes. 33677 17 jl.

SE necesita una lavandera para lavar en su casa, la ropa de corta familia. Estrada Palma número 52, bajos, entre Felipe Poey y Heredia, Víbora. S-4269 17 jl.

SOLICITAMOS hombres que deseen ganar de cuatro a seis pesos diarios en la venta de artículo fácil en casas particulares. Demostraremos lo que decimos y enseñamos al que no sepa. Concordia número 21. 33707 27 jl.

SE solicita una institutriz. ha de ser nativa de los Estados Unidos, de mediana edad y con recomendación. De la 1 en adelante, en Calzada 120, esquina a 8, Vedado. 33748—18 Jl.

Deseo Farmacéutico joven (activo) para Prov. Camagüey. Informes: La Esmeralda. Rafael González. E 1621 3 d-15

SOLICITO dos maestros carpinteros y dos canteros en Línea entre K y L, Vedado. De 7 a 8 y de 2 a 3. 33647 17 jl.

SOLICITAMOS agentes expertos para un Seguro de enfermedades. Si no son conocedores y carecen de la práctica que exige sta clase de negocios, no se presenten. Sueldo y comisión. Manzana de Gómez, 650. 33449 16 jl

AVISO

Se da trabajo a aspirantes a buzos a razón de 30 centavos la hora. Profundidad a que se trabaja en la actualidad, de tres metros y medio a cinco. El aspirante necesita presentar certificado de buena conducta y seriedad donde haya trabajado anteriormente. Saber nadar y pasar la inspección médica. Tomás, Consulado núm. 126. 33368 17 jl.

SE solicita un muchacho para poco trabajo, casa, comida y 5 pesos. Estrampes y Vista Alegre, Reparto Mendoza. 33008 16 jl.

COMPAÑIA IMPORTANTE

Necesita dos personas con gran conocimiento de esta plaza. Necesario referencias y demostrar actividad para asegurar el puesto fijo de representante. Horas de 10 a 11 a. m. Manzana de Gómez No. 511 y 512. 33151—26 Jl.

SOLICITO PERSONAS QUE INDEpendientemente quieran ganar dinero sin exponer nada. Ramón Corral, fabricante de sellos gomígrafos de todas clases, fechadores, numeradores, aparatos automáticos y monogramas para marcar ropa y papeles. Prado 117, imprenta. 33171—31 Jl.

SE solicita un mecánico herrero que entienda trabajo de bombas de vapor y calderas para una planta de bombeo. Tiene que vivir en el trabajo y tener buenas recomendaciones; si no, que no se presente. Sueldo 75 pesos mensuales y casa. Informarán Manzana de Gómez, 208 de 11 a 12 a. m. 33496 16 jl

NEGOCIOS prácticos. 100 pesos producen cinco mensual, operaciones bien garantizadas, La Cooperación, Consulado 89, Tel. A-3714. 31220 30 jl.

10 CENTAVOS
DE 7 A. M. A 4 P. M.; Y DE 4 A 10 P. M.
15 CENTAVOS

SOLICITUDES DE TRABAJO: DIEZ CENTAVOS
DEPARTAMENTO DE ANUNCIOS CLASIFICADOS

10 CENTAVOS
DE 7 A. M. A 4 P. M.; Y DE 4 A 10 P. M.
15 CENTAVOS

M.E.C.D. 2016

CASAS DE GOMEZ MENA

LAS MAS MODERNAS LAS MAS BARATAS GRAN OPORTUNIDAD

Viviendas recién construídas, muy frescas, con entrada independiente, en calles anchas, debidamente asfaltadas y bien alumbradas, espléndida situación, tienen sala, dos habitaciones, baño completo, con servicio sanitario inmejorable, cocina y dos patios, todo por el ínfimo precio de

$30.00

MENSUALES

No deje de visitarlas, están situadas en el grupo de casas formado por las calles de Plasencia, Pajarito, Desagüe y Peñalver, a una cuadra de Infanta y tres de Carlos III.

DOS meses en fondo o fiador. Informa el encargado del grupo o LLINAS número 54-A, esuina a Marqués González. Telfs. U-4489 y U-2925.

E 1197 Ind 22 my

SE SOLICITAN

(26)—Agencias de colocaciones

AGENCIA LA UNION

De Marcelino Menéndez, treinta años de establecida. Es la única que en cinco minutos facilita todo el personal con buenas referencias. Llamen al teléfono número A-3318. Habana 114.
31538—2 Ag.

SOLICITAMOS personas que piensen establecerse y comerciantes y revendedores del interior, para remitirles catálogo describiendo cientos de artículos nobles. Precios bajos. No vendemos a particulares ni solicitamos agentes. Agencia Alemana, calle Panchito Gómez 54, Habana.
S-3829 27 jl.

(G) SE OFRECEN

(27)—Criadas de mano y Manejadoras

SE desee colocar de criada de mano o manejadora, española, es formal y trabajadora, desea casa de moralidad. Informan San Ignacio No. 92, habitación 13. Tel. M-7548. 33804 18 jl.

DESEA colocarse en casa de moralidad una joven española como criada de manos o manejadora. Tiene buenas referencias. Informan teléfono A-8572.
33796 18 jl.

SE desea colocar una señora de mediana edad, de criada de mano y ayudar un poco a la cocina, tiene buenas referencias. Informan Tel. U-2094.
33787 18 jl.

UNA señora española de mediana edad, desea colocarse de criada de manos o manejadora tiene quien la recomiende. Informan bodega La 2a. Democracia, calle 10, esquina a 3. Tel. FO-1979. Reparto Almendares. 33825 18 jl.

SE desea colocar un matrimonio, ella para criada de mano, sabe algo de cocina y él para jardinero u otros trabajos. Telf. F-4891. 33793 19 jl.

DESE Acolocarse una muchacha peninsular de criada de mano, formal, trabajadora, desea casa de moralidad, tiene referencias. Informan F-1700.
33646 17 jl.

SE desea colocar como manejadora y ayudar a la limpieza española de 17 años, no tiene pretensiones. Para más informes Egido 2-A, altos del Sol de Madrid (azotea). 33668 20 jl.

DESEA colocarse joven española de criada de mano, entiende de cocina u otros quehaceres, tiene referencias. Informan A-0684. 33681 17 jl.

SE desea colocar una joven española para criada de mano, sabe cumplir con su obligación. Informan Teléfono M-5512, Sol 13. El Porvenir. Ramona.
33680 17 jl.

DESEA colocarse una joven española de criada de mano o para cuartos, sabe coser y cumplir con su obligación desea casa de moralidad. Teléfono U-5318.
33690 17 jl.

DESEA colocarse una española de mediana edad para criada de mano o manejadora, sabe cumplir con su obligación, en casa de moralidad. Teléfono A-9116. San Ignacio 24. 33683 17 jl.

UNA joven española de 15 años de edad muy práctica en el país, desea colocarse de criada o manejadora para casa formal. Informan Teléfono A-5425.
33644 17 jl.

SE desea colocar una muchacha española para criada de mano o para los quehaceres de un matrimonio solo. Informes Porvenir número 7, entre Habana y Compostela. Teléfono A-3164. 33670 17 jl.

SE ofrece una muchacha española para criada de mano. Es de buena presencia y con referencias Sabe coser un poco y servir a comedor. M-7122.
33761—17 Jl.

SE OFRECEN

SE desea colocar una joven española de criada de mano o manejadora. Entiende un poco de cocina; es formal y trabajadora. Tiene quien la recomiende. Informa en Cienfuegos número 16, altos, teléfono M-6503. 33767—17 Jl.

DESEA colocarse una joven española de criada de mano o de cuarto. Calle 15 y 10, la bodega. Teléfono F-4348.
33772— 17 Jl.

SE desea colocar una joven española de criada de mano o manejadora o para un matrimonio solo. Ya lleva tiempo en el país y sabe cumplir con su obligación. Luz 37, teléfono M-5843.
33759—17 Jl.

SE desea colocar una criada recién llegada en casa particular, tiene familia que la garantizan. Llamen Teléfono X-2152, bodega. 33647 20 jl.

UNA señora de mediana edad desea colocarse para criada de manos o manejadora. Es de absoluta moralidad. Tiene buenos informes Duerme en la colocación. Informan: Reina número 70, teléfono A-5914. 33775—17 Jl.

SE desea colocar una joven española para criada de mano o de cuartos, lleva tiempo en el país y no le importa ir al campo, de sueldo 25 ó 30 pesos. Teléfono M-5512, Sol 13. El Porvenir.
33640 17 jl.

DESEA colocarse joven española de criada de mano o para habitaciones, sabe zurcir, tiene referencias. San Miguel 254, letra I. U-4739. 33650-51 17 jl.

DESEA colocarse una muchacha española de criada de mano o para cocinar y limpiar a matrimonio solo. Desea casa de moralidad. Teléfono U-2386, Concha.
33725—17 Jl.

DESEA colocarse una joven española para criada de matrimonio Sabe un poco de cocina, lo mismo para manejar un niño. Teléfono I-1658. 33700—19 Jl.

UNA joven española desea colocarse de manejadora y lleva tiempo en el país. Tiene buenas referencias. Informe en Reina 93, teléfono M-3772.
33723—17 Jl.

SE ofrece una joven española para criada de mano, manejadora o habitaciones. lleva tiempo en el país. sabe cumplir con su obligación y tiene buenas referencias. Teléfono A-4792.
33727—17 Jl.

SE desea colocar una señora española de mediana edad, de criada de mano o de manejadora o para coser y limpiar. Informan: Jesús del Monte 294, teléfono I-6853. 33756—17 Jl.

DESEA colocarse una señora de mediana edad cariñosa con los niños, sabe algo de cocina y de limpieza. Tel. A-1209.
33598 17 jl.

SE desea colocar muchacha sepañola, es seria y honrada, tiene referencias, para manejadora o criada de manos. Teléfono F.O.-2424. Consulado y 12, Reparto Almendares. 33607 17 jl.

UNA joven española desea colocarse de criada de manos o manejadora, no tiene pretensiones. Teléfono M-4973.
33604 17 jl.

DESEA colocarse una muchacha de color acostumbrada servir en casa fina de criada de mano o de habitaciones, sabe planchar ropa fina y zurcir. Para informes Arbol Seco 5, bajos, entre Carlos III y Estrella. 33638 18 jl.

SE desea colocar una joven española de criada de mano o manejadora, o de cuartos; es muy cariñosa con los niños; no cocina ni plancha. F-2207.
33417 16 jl.

DESEA colocarse una joven española de criada de mano, no tiene pretensiones, tiene referencias, desea casa de moralidad, Informan Vives 109. Tel. A-6842.
33521 16 jl.

UNA joven peninsular desea colocarse de criada de mano o manejadora, es muy cariñosa con los niños y es sumamente honrada y trabajadora; tiene buenas referencias, darán razón Obrapía No. 19, por San Ignacio, en el elevador. Informan o teléfono M-6933. 33593 16 jl.

DESEA colocarse joven española para criada de mano o de cuartos, Santa Clara 29. M-8467. 33528 16 jl.

DESEA colocarse una muchacha de criada de mano o de cuartos, sabe planchar ropa de caballeros. Informan Aguiar No. 122. Teléfono A-8863. 33537 16 jl.

DESEA colocarse una muchacha española de criada de mano, sabe cumplir con su obligación, tiene referencias. Informan teléfono U-2386, Carmen.
38536 16 jl.

SE desea colocar matrimonio español de mediana edad ella para manejadora o cuartos y él para toda clase de trabajo. Informan teléfono M-3319. S4253 16 jl.

DESEA colocarse joven española para criada de mano o manejadora, tiene referencias, U-5721. 33562 16 jl.

DESEA colocarse una muchacha española, formal, para criada o manejadora; tiene buenas referencias. Informan al teléfono U-3180. 33502 16 jl.

UNA joven española fina, desea colocarse para criada de mano, lo mismo para cuartos o comedor, muy práctica con las mejores referencias de casa particular. Teléfono M-3229. 33570 16 jl.

DESEA colocarse una muchacha peninsular de criada o manejadora; es formal y tiene buenas referencias. Informan teléfono X-1781. 33426 17 jl.

UNA joven española desea colocarse de criada de mano; entiende algo de cocina. Informan en Condesa 46-A, teléfono M-5565. 33417 16 jl

MANEJADORA, muchacha del país formal desea colocarse; tiene práctica en su oficio y buenas referencias. Informan teléfono A-6923. 33438 16 jl.

UNA joven española se desea colocar de criada de mano o manejadora, es seria y formal y tiene quien la recomiende. Informan teléfono M-3069.
33522 16 jl.

UNA muchacha española desea colocarse de criada de mano o para cuartos; tiene referencias y sabe cumplir con su obligación. Informan Santa Clara número 16, teléfono A-7100. 33453 16 jl

SE desea colocar una joven española para criada en casa de moralidad. Sabe algo de cocina. Tiene quien la garantice. Teléfono M-6720, Balseiro.
33458 16 jl.

DESEA colocarse una joven peninsular de criada de mano. Sabe algo de cocina. Desea familia seria. Informan: Obrapía 54, teléfono M-1121. 32164—17 Jl.

SE desea colocar una muchacha española de criada de mano o criada de cuartos. Informan F-2287. 33004-5 17 jl.

(28)—Criadas de Habitaciones y Coser

SE desea colocar una criada para cuartos o comedor, acostumbrada al servicio de buenas casas y tiene buenas referencias de ellas. Informan por el teléfono F-3144.
33731—17 Jl.

SE desea colocar una joven española para criada de cuartos o criada de manos. Tiene referencias. Teléfono M-8481.
33736—17 Jl.

SE OFRECEN

DESEA colocarse una joven de color para coser en taller o casa particular por días o medios días, casa americana o cubana. Avisar Curazao 15, bajos.
33603 17 jl.

UNA joven peninsular desea colocarse en casa de moralidad para cuartos y zurcir. Teléfono F-4066. Calle 17 entre 2 y 4.
33511 16 jl.

SE ofrece para coser en casa de moralidad, está práctica en toda clase de corte, costura y dobladillo de ojo, llamen al Tel. A-3151. 32884 16 jul

MODISTA se ofrece para coser en casa particular, toda clase de costura, especialidad en arreglos. Tel. A-4526.
33612 17 jl.

DESEA colocarse un muchacho de 14 años en casa de familia, para ayudar a la limpieza y mandados. Informes A-6446.
S-4256 17 jl

DESEA colocarse una joven de color para limpiar una habitación y coser, sabe bordar. Teléfono M-4266.
33514 16 jl.

SE desea colocar una joven española para cuartos y coser. Factoría 37, teléfono M-7836. 33561 16 jl.

DESEA encontrar colocación de costurera en casa particular una joven recién llegada del campo, mestiza, es muy decente, tiene quien la recomiende. Maloja 159. Tel. M-3881. 33618 17 jl.

(29)—Criados de mano

SE desea colocar un joven español de criado de mano en casa particular. Está práctico y tiene buenas referencias. Informan: teléfono M-8481.
33757—17 Jl.

DESEA colocarse buen criado de mano peninsular, práctico en todo buen servicio. Tiene referencias de buenas casas que trabajó mucho tiempo; no tiene pretensiones. Teléfono A-4792.
33729—17 Jl.

SE ofrece joven español con referencias de criado de mano o camarero. Sabe servir bien a comedor y sale de la Habana si quieren. M-7122.
33760—17 Jl.

DESEA colocarse criado de mano en casa de moralidad Víbora o Vedado. Tiene buenas referencias. Informan en Plácido 62 o para más comodidad llame al A-3090. 33437 16 jl.

OFRECESE joven español para criado de mano o portero; tiene inmejorables referencias. Llamen por teléfono antes de las diez o después de la una. Teléfono A-6864. 33476 16 jl.

SE ofrece un criado o portero o ayuda de cámara de mediana edad, muy decente, habiendo estado en grandes casas. Tléfono M-6066. 33489 16 jl.

SE desea colocar un buen criado de manos en casa particular, tiene buenas referencias de casas conocidas. Teléfono F-5852. 33585 16 jl.

JOVEN español desea colocarse en casa particular, de criado de mano, tiene buenas referencias de las casas que trabajó. Informan I-7426. 33466 16 jl

UN japonés joven desea colocarse para criado de mano en casa particular corta familia con buenas referencias. Informan teléfono A-8780.
32751 16 jl.

(30)—Cocineras

COCINERA repostera, de color, con inmejorables referencias, desea casa particular o comercio, 8 entre 15 y 17, Almendares. FO-1223. 33797 18 jl.

DESEA colocarse para cocinar y demás servicios, una joven holandesa, de color, habla español, inglés, informes J. Frances, Tel. M-9461. Tiene referencias.
33783 18 jl.

DESEA colocarse una española de mediana edad, para cocinar en casa de corta familia o matrimonio solo, u otros quehaceres. Informan Tel. M-4566.
33814 18 jl.

SEÑORA blanca, cubana de mediana edad, desea colocarse, para cocinar o limpiar a corta familia, no duerme en la colocación, dirección Belascoaín 7, altos, habitación 9. 33813 18 jl.

DESEA colocarse una joven de cocinera, criada de mano o manejadora. Informan Tel. FO-1535. 33822 18 jl.

SE desea colocar una muchacha española no le importa cocinar y limpiar, siendo matrimonio solo. Informan en San Ignacio número 104 por Luz, puesto de frutas. Teléfono A-8513, se prefiere en la Habana. 33751 17 jl.

SE coloca una española de cocinera para corta familia o matrimonio, entiende de dulces, sueldo 25 a 30 pesos, según el trabajo, tiene referencias. F-3768.
33720 17 jl.

DESEA colocarse una joven española para el servicio de corta familia, cocina corriente, tiene referencias. Teléfono U-6165. Pregunten por Manuela. 33714 17 jl.

SE desean colocar dos jóvenes peninsulares; una para cocinera a corta familia y la otra para cuartos o manejadora. Tienen referencias. Informan: Manrique 228, altos; teléfono M-9015.
33712—17 Jl.

DESEA colocarse una señora española para cocinar y limpiar un poco. Informan en Virtudes 96, teléfono M-1214.
33716—17 Jl.

SE desea colocar una muchacha española para cocinar. Cocina a la Española y a la Criolla. No le importa hacer todo para matrimonio solo. Tiene referencias. Informes en el teléfono F-5937.
33717—17 Jl.

DESEA colocarse una señora joven, española, de cocinera. Cocina a la Española y Criolla Hace dulces. No le importa hacer plaza. No se coloca menos de 30 a 35 pesos. Informan: Escobar esquina a San José, bodega. M-5670.
33718— 17 Jl.

SE desea colocar una señora de mediana edad del campo, cocina a la criolla, lo mismo trabaja en la Habana que en el campo. Su domicilio Oquendo 51 entre Zanja y Salud. 33657 17 jl.

SE desea colocar una señora de mediana edad para cocinar y limpiar y otra por horas. Informan Tejadillo altos 1o. piso.
33673 18 jl.

COCINERA española se desea colocar, sabe a la española y a la criolla, sabe su obligación, no necesita que la dirijan, no le importa que haya mucho trabajo por tener una hija que la puede ayudar y puede ayudar también en la limpieza de habitaciones, duermen o no en el acomodo, habiendo una habitación independiente, tienen buenas referencias. Informan en los teléfonos F-4947 o F-1526.
33684 17 jl.

SE ofrece una buena cocinera o para cocinar y limpiar si es un matrimonio solo y casa pequeña. Informarán en la calle Compostela 58, teléfono A-4792.
33728—17 Jl.

DESEA colocarse una señora española de cocinera. Entiende de repostería; lleva tiempo en el país; sabe cumplir con su obligación. Teléfono M-8481.
33735—17 Jl.

SE OFRECEN

SE desea colocar una señora española de mediana edad solo para cocinar, prefiere que sea para el campo. Patria número 2, Cerro. Teléfono M-4199.
33610 17 jl.

SE desea colocar una señora española para cocinar, no le importa ayudar a la limpieza, no duerme en la colocación. Informan en la Primera de Colón. Teléfono A-5597. 33629 17 jl.

DESEA colocarse una señora para cocinera; es del país; desea ganar $25.00. Informan I-4955. S-4249 16 jl.

COCINERA repostera desea colocarse. Tiene buenas referencias; duerme en la colocación. Es española. Informan: teléfono U-4669. 33753—17 Jl.

JOVEN española desea colocarse de cocinera. Cocina a la Española y a la Criolla. Sabe algo de repostería y una criandera. Informan: Industria 70, teléfono M-8410. 33766—17 Jl.

DESEA colocarse una buena cocinera de color, limpia, formal y con referencias. Sabe hacer cuantos dulces pidan. No duerme en la colocación. M-7122.
33762—17 Jl.

SEÑORA española se desea colocar para cocinar a la española y criolla, tiene referencias, si es poca familia puede ayudar en algo, ha de ganar 30 pesos, sabe su obligación, no le importa familia americana calle 8 número 190 entre 19 y 21 habitación número 34. 33685 17 jl.

SE desea colocar una cocinera de color, del país, sabe su obligación, Gervasio 83, habitación 27, altos. 33512 16 jl.

DESEA colocarse para cocinar a matrimonio solo una señora de color; no duerme en la colocación. Teléfono M-4266.
33513 16 jl.

SE desea colocar una muchacha española, para cocinar y limpiar en casa de un matrimonio o corta familia. Indio No. 25. Teléfono M-5125. 33523 16 jl.

SE desea colocar una peninsular para cocinar y limpiar a un matrimonio o a una cocina, lleva tiempo en el país. Teléfono M-3140. 33524 16 jl.

SE desea colocar una joven peninsular para cocinera o para criada de mano o para un matrimonio solo; desea casa de moralidad. Teléfono U-5664. Gervasio No. 130-B. 33573 16 jl.

SE ofrece una buena cocinera, conoce bien la alta cocina española y criolla, sabe de repostería, muy limpia y buenas referencias de casa particular. Teléfono M-3229. 33569 16 jl.

UNA señora desea colocarse de cocinera, duerme en la colocación, sabe hacer dulces. Informan Gervasio 126. Teléfono U-4669. 33534 16 jl.

SE desea colocar una cocinera de mediana edad para hombres solos. Informan San Indalecio número 28, esquina a Santos Suárez, lechería, teléfono I-2012.
33416 16 jl.

SE desea una cocinera de mediana edad para corta familia, que duerma fuera de la casa. Cristina No. 2, altos. Teléfono A-7660. 33549 16 jl.

DESEA colocarse joven española para un matrimonio solo, sabe cocinar bien, tiene referencias. Informan Gervasio 126, Marina. 33535 16 jl.

COCINERA, se solicita en Malecón 79, segundo piso, que sepa guisar, limpia en la cocina y que sirva la mesa.
33459 16 jl.

DESEA colocarse joven española de cocinera y conoce repostería. Informan teléfono M-5843. 33559 16 jl.

SE ofrece muchacha de color, hablando inglés y español, como cocinera. Duerme fuera. También una buena lavandera, hablando inglés solo. Llame al A-4110.
33461 16 jl.

SE desea colocar una muchacha española para cocinar; hace alguna limpieza; sabe su obligación; quiere ganar buen sueldo; la recomiendan, teléfono U-5241.
33471 16 jl.

UNA señora con buenas referencias se coloca para cocinar; no duerme en la colocación. Informan teléfono A-0356.
S 4240 16 jl.

DESEA colocarse joven española para cocinar y limpiar, en casa de familia de moralidad. Calle 23 entre 8 y 10, número 454, F-4604. 33423 16 jl.

DESEA colocarse una señora española para cocinar y limpiar; si es matrimonio solo, no duerme en la colocación. Informan Príncipe número 4, teléfono U-2946. 33498 16 jl

COCINERA joven, de color, desea colocarse en casa de poca familia, es repostera, tiene quién la recomiende, hace plaza, duerme fuera y una lavandera fina. Teléfono FO-7331. 33505 16 jl.

(31)—Cocineros

DESEA colocarse un gran cocinero y repostero español, sabe trabajar a la española y a la criolla y tiene buenas referencias. Informan en Santa Clara número 16. Tel. A-7100. 33790 18 jl.

COCINERO madrileño desea casa particular, hotel, huéspedes, estoy muy acreditado, lo mismo cocina ue en dulces, helados, salgo fuera. Teléfono I-7452.
33656 17 jl.

UN joven asiático muy buen cocinero cocina a la criolla y española y grancesa, entiende de repostería, calle 8 esquina a 25, la bodega. eléfono F-1993. Preguntar por Ralmy. 33672 17 jl.

UN español de mediana edad se ofrece para ayudante de cocina en casa particular, hotel, casa de huéspedes. Práctico con referencias; portero o ayudante jardín. Llamar al teléfono F-3115.
33695—17 Jl.

PENINSULAR de mediana edad desea colocarse de cocinero en casa particular, almacén, fonda o casa de huéspedes. Sabe cocinar a la Española y a la Criolla. Sabe de repostería y no tiene pretensiones. No le importa salir fuera de la capital. Llamen teléfono U-5902. A todas horas del día. Tiene referencias.
33764—17 Jl.

SE ofrece un buen cocinero repostero español, sin familia, para casa particular o establecimiento; cocina bien y es limpio; a la criolla, española y francesa, pastelería y helados. Sale al campo. Cienfuegos 14, teléfono 14, teléfono A-7416.
33477 16 jl.

AVISO. Desea colocarse un joven español de cocinero, en casa particular o de comercio; tiene buenas recomendaciones. Preguntar por José Ferro, M-6373.
33473 16 jl.

DESEA colocarse un cocinro asiático en casa particular; cocina a la criolla y española, muy práctico todo; tiene buena recomendación. Informan San José 25, al lado de la bodega, teléfono A-6238.
33492 20 jl.

SE ofrece un chinito joven, excelente cocinero, cocina a la española y criolla; sabe de repostería, muy limpio y buenas referencias de casa particular. Teléfono M-3229. 33568 16 jl.

COCINERO y repostero asiático, joven, desea colocarse en casa particular; cocina muy excelente criolla y española y sabe hacer dulces finos; también tiene buenas referencias. Informan calle San José esquina a Manrique, frutería, preguntar por Alfredo Eng. 33454 16 jl

SE OFRECEN

SE desea colocar un cocinero español para casa de huéspedes o casa particular o establecimiento. Informan Teléfono M-6406. 33706 27 jl.

(32)—Crianderas

SE desea colocar una joven española, de criandera, tiene buena leche y abundante, se le puede ver su niña. Tiene certificado de Sanidad. Ayesterán 20, finca de las Mercedes, Tel. F-4891.
33826 21 jl.

SE ofrece buen cocinero asiático, conoce bien la alta cocina criolla y francesa y americana, entiende de repostería, tiene buenas referencias de casas particulares. Tléfono A-4512. Informan en la bodega.
33613 17 jl.

DESEA colocarse una señora española para criandera, tiene abundante leche y es buena persona, lleva dos años en el país; tiene quien la recomiende. Informan teléfono I-7428. S 4245 16 jl

SE desea colocar una señora de criandera con los certificados de sanidad, tiene 4 meses de haber dado a luz, Informan 13 y Tejar, Lawton Teléfono X1462.
33553 16 jl.

(33)—Chauffeurs

MATRIMONIO español recién llegado, con muy buenos informes, el marido tiene título de chauffeur de Barcelona, sabe manejar toda clase de máquinas y la mujer sabe cocinar, se ofrecen sin pretensiones. Progreso número 10. 33619 17 jl.

SE ofrece un señor con referencias, sin pretensiones, que habla inglés, para manejo de camión de reparto, ascensor, conociendo su mecanismo o para cualquier clase de trabajo. Francisco Sosa, Virtudes 147. M-1085. 33719 17 jl.

SE ofrece un buen chauffeur español en casa particular o comercio; muchos años de práctica; entiende toda clase de máquinas; no tiene pretensiones y tiene referencias. Teléfono A-4792.
33726—17 Jl.

SE desea colocar un chauffeur español en casa particular o de comercio, tiene práctica y referencias donde trabajó. Llamen al teléfono A-6505 a cualquier hora.
33689 17 jl.

CHAUFFEUR de color desea colocarse en casa particular o de comercio, es formal y sabe cumplir con sus deberes, tiene excelentes referencias de donde ha trabajado, 2 y 25. Villa Emilia, Vedado. Llame F-4540. 33687 17 jl.

CHAUFFEUR mecánico de primera con las mejores referencias, acostumbrado a toda clase de máquinas, ofrece sus servicios. Llame Vicente, M-7140.
33460 16 jl.

SE desea colocar joven español de chauffeur en casa particular o comercio; tiene referencias. Informan en el teléfono M-9578. 33531 16 jl.

SE ofrece un chauffeur español, 7 años de práctica en casa particular o de comercio; tiene referencias de donde ha trabajado, pueden llamarlo Acosta 48, teléfono A-9427. 33648 16 jl.

UN joven español desea colocarse de chofer en casa particular o comercial. Informan en Luz No. 88, teléfono A-9962.
33574 16 jl.

SE ofrece un joven español, para ayudante de chauffeur, jardinero de casa particular; no repara en sueldo; quiere trabajar y tiene referncias. Informan teléfonos F-1765, y 4433 a todas horas.
33421 16 jl.

CHAUFFEUR de color con nueve años de práctica, solicita empleo sin pretensiones y con recomendación. Informes: teléfono 9302. J. Chaple. 33445 16 jl

CHOFFER español, desea colocarse en casa particular o comercio, es serio y formal. Tiene años de práctica y referencias de donde trabajó, lo mismo duerme en la colocación que fuera, como mejor lo desee el caballero o la señora, preguntar por Antonio. Informan: teléfono M 7296. 33345 16 jl.

SE desea colocar un chauffeur en casa particular con 8 años de práctica y de las mejores recomendaciones de la casa donde ha trabajado, maneja toda clase de máquina es persona seria y conocedor de su cumplimiento y quien lo garantice. Informan Aguila 101 o teléfono M-8568.
33065 17 jl.

(34)—Tenedores de libros y Oficinistas y Empleados de Oficinas

JOVEN mecanógrafo al tacto, ofrécese, tengo buenas referencias. Informan teléfono U-3161. José Silva. Pocas pretensiones, solo quiere trabajar.
33794 19 jl.

PARA escritorio, auxiliar, contabilidad, colocación análoga, ofrécese español 31 años. Avisos Alfonso Sánchez Ramos, calle Narciso López 2 (antes Enna).
33661 23 jl.

EXPERTO en contabilidad analítica y cualquier otro sistema, corresponsal en español y con amplios conocimientos de inglés, se ofrece por horas o posición fija. Teléfono I-2509. 33699—17 Jl.

SE ofrece un joven oficinista corresponsal y traductor inglés-español con larga experiencia e inmejorables referencias, y sin grandes pretensiones y deseos de trabajar. Se ofrece a prueba. Informan M. Gómez 405, teléfono M-3384. Trabaja por horas también. Posee la teneduría de libros. Teléfono M-3384.
33638 23 jl.

SE desea colocar un muchacho de 16 años en una oficina o casa de comercio, de mecanógrafo o taquígrafo, con bastante experiencia y sin pretensiones. Informan Compostela núm. 193, teléfono M15631. 33448 16 jl

SE ofrece un joven con conocimientos de oficina, sabe escribir en máquina y tiene amplio conocimiento de aduana. Informan calle Tercera número 292 entre C y D. Tel. F-2584. S-4177 26 jl.

UN ayudante de carpeta con conocimientos de contabilidad y caligrafía, buenos informes y sin pretensiones, se ofrece. Por carta a F. Pcse, Tte. Rey, número 57. 32902 16 jul

TENEDOR de libros y corresponsal inglés, español, con mucha práctica e inmejorables referencias, se hace cargo de contabilidades y correspondencias por horas. Economía y buen servicio. Informan Lamparilla 59. Teléfono A-8058.
32409 22 jl.

EXPERTO tenedor de libros con magníficas referencias y quince años de práctica comercial, se ofrece por horas para balances de uno y medio por ciento o contabilidad en general; módica retribución. Teléfono M 3435.
36256 23 jl.

SEÑORA española mediana edad se ofrece para las labores propias de casa, también para limpieza por horas. Florinda. Compostela 110. Teléfono M-5627.
32428 22 jl.

MODISTA recién llegada de Madrid, habiendo trabajado en las casas más importantes de modas de Madrid, ofrece sus servicios en su casa de Compostela, 30, altos. Precios sumamente económicos. Teléfono M-2482. S 4084 21 jl.

SE OFRECEN

(35)—Varios

PRACTICO de farmacia con 8 años de práctica se ofrece sin pretensiones, también voy al campo. Martín. Muralla 2 A. Tel. M-5044. 33803 18 jl.

SE ofrece una joven cubana, para viajar con familia. Informan 25 No. 212 entre G y H, Vedado. 33807 19 jl.

SOLICITO trabajo como ayudante de oficina o casa comercio, con preparación para atender al público, tengo 15 años, sin pretensiones, cuento con buenas recomendaciones. I-1751. Guillermo de 8 a 5 a. m. 33823 18 jl.

SE ofrece un joven de dependiente, sabe el giro, leer y escribir, tiene cartas de recomendaciones. Informan M-3017. Pregunten por Ferreira, cuarto número 5.
33676 17 jl.

SE ofrece muchacha cubana, habla inglés y desearía acompañar familia al Norte. Lo mismo sirve de manejadora que de criada. Tiene buenas referencias. Informes Vapor 36, altos. Teléfono U-4409.
33688 20 jl.

DESEA colocarse un muchacho español de ayudante de carpeta con conocimientos de contabilidad, tiene buenas referencias. Tel. M-7100. 33710 17 jl.

CON buenos informes se ofrece un muchacho para trabajar en botica, con alguna práctica. Para informes: teléfono M-7157. 33424—17 Jl.

SE ofrece un joven español práctico para camarero, portero, sirviente de clínica, dependiente, segundo criado, ayudante de cocina, fregador o cualquier otro trabajo. Tiene recomendación. Tel. A-4792.
33730—17 Jl.

SE desea colocar una muchacha; es formal; que sea para cualquier cosa—siempre que la enseñen a cocinar. Informan: Corrales número 11, fonda, teléfono M-4887. 33754—17 Jl.

SE desea colocar un joven español de 24 años de edad de jardinero y se hace cargo de cualquier finca de jardín, tiene referencias de donde ha estado trabajando. Llamen al teléfono I-6276. Pregunten por Ramón Prieto. 33675 17 jl.

LAVANDERA con buenas referencias desea colocarse para lavar, no tiene inconveniente en salir fuera de la Habana. Informan en Corrales 40 altos. Tel. A-5917.
33639 17 jl.

ESPAÑOL formal y trabajador, desea colocación sin pretensiones, habla inglés, entiende de pintar, barnizar y toda clase de servicios domésticos, lo que desea es trabajar, no importa el trabajo que sea. Apollinar Saez. Teléfono M-4871.
33597 20 jl.

En Empedrado 53, vive un fregador de automóviles y desea colocarse de fregador o secador o sereno. Llamen al teléfono M-7157. 33637 17 jl.

SE ofrece un buen portero de mediana edad para oficina o consultorio, con buenas referencias. Teléfono M-6066.
33490 16 jl.

DESEO ser encargado y cobrador de casa de inquilinato si el edificio tiene dos o tres pisos; me hago cargo de ligarlos; tengo dinero para responder a los cobros y tengo quien me garantice personalmente. Tiene que ser con dueños de la propiedad. Teléfono M-7541.
33434 19 jl.

SE desea colocar un joven español de lo que salga; sabe hacer varias cosas y cumplir. Informes teléfono U-5422.
33494 16 jl.

CON deseos de trabajar; se ofrece un señor con referencias sin pretensiones, que habla inglés para manejar ascensor, camión de reparto o para sereno de hotel. Virtudes 140, entre Gervasio y Belascoaín. Pregunten por el instalador.
33474 75 16 jl

DESEA colocarse un muchacho de color, de 16 años, para cualquier trabajo. Informes de 3 a 5. Virtudes 19, habitación 19. 33235 16 jl.

SE ofrece un joven español, dependiente víveres y ferretería, inmejorables referencias de las casas en que trabajó. Llame al teléfono A-3090, de 9 a 12 a. m. y de 1 a 5 p. m. Angel Rodríguez.
33443 19 jl.

(H) COMPRA Y VENTA DE FINCAS

(36)—Urbanas

COMPRA Y VENTA DE CASAS TERRENOS Y FINCAS RUSTICAS

DINERO EN HIPOTECA MENDOZA Y CA. Corredores

Obispo 63. Habana.

Dirigirse al Sr. Cruz Muñoz Teléfono M-6921. Horas, de 10 a 12 a. m.

E 52 Ind 1 en

ESQUINA DE OPORTUNIDAD

vendo una gran esquina en la calle Suárez cerca de Monte, de dos plantas y en lo más comercial de 130 metros de superficie, tiene buena renta y se da muy barata. Teatro Wilson. Tel. U5319. López. 33703 20 jl.

VENDO un grupo de casas. Dan una buena renta; las doy en ganga y con las facilidades siguientes: puede dejar en hipoteca el 5 por 100 y pagar capital e intereses mensualmente, y la otra parte en terrenos, casas antiguas, fincas rústicas u otros valores. Su dueño en el Hotel Regina, frente a Campoamor. Infante. 33768—17 Jl.

VENDO en la mejor Avenida de la Víbora, dos hermosas casas a la brisa. Jardín, portal, sala, saleta, dividido por columna, tres cuartos, saleta al fondo, baño intercalado y cuarto y servicio de criado. garage, buen patio, no pongo precio. Satisfacción. Estoy apurada, las liquido. Su dueño: Chaple, teléfono I-2939.
33737—20 Jl.

EN 2,500 PESOS

Se vende una casa de madera propia para establecimiento situada en la carretera del Cano al Wajay, tiene tres frentes y rodeada de buenas fincas. Informa su dueño en Habana 82. Teléfono A-2474.
33642 20 jl.

SAN Lázaro de Prado a Galiano, casa de dos plantas, construcción moderna en 8.500 pesos, y reconocer 14.500 al 6 1|2 por ciento por dos años. Informes teléfono A-7945. 33500 17 jl

SE vende muy barata en el Vedado, calle 13 entre 26 y 28, una casa de tres plantas con 19 habitaciones, garage, 4 baños y dos salas y dos comedores. Informan Dr. Recio, Campanario 43, de 3 a 5. Teléfono A-5848. 29537 22 jl.

FINCAS URBANAS

VENDO en $300, dos cuartos, cocina, servicio, madera, teja, piso mosaico. Vale más del doble el terreno a plazo. Informan: A número 5, Reparto Rosalía (Luyanó). 33773—17 Jl.

HERMOSA residencia moderna casa-quinta próxima al Hipódromo y a Buen Retiro, magnífica casa con dos mil doscientas varas, muchos árboles frutales, parque inglés, fuentes de pescados, pajareras, casa con jardines, terrazas, celosías, cuatro espléndidas habitaciones, sala, gran comedor, servicios, dos garages y demás servicios, completamente amueblada incluso automóvil, es la casa más fresca de las afueras de la Habana. Precio 23,500 pesos, se puede dejar la mitad en hipoteca al 5 por ciento. Llame al F.O.-7698. Gerardo Mauriz.

VEDADO entre 23 y 17 calles, casa moderna de dos plantas 35,000 pesos. Llame al Teléfono F.O.-7698. Gerardo Mauriz.

VEDADO calle Línea casa antigua dos plantas 14 x 36 a 38 pesos metro incluyendo casa que renta 180 pesos, solo contado $5,000 el resto al 7 por ciento, pudiendo cancelar cantidades de 1,000. Llamen al teléfono FO.-7698. Gerardo Mauriz.
33602 20 jl.

COMPAÑIA . . BOSTON

OFICINA CENTRAL AVENIDA DE LA REPUBLICA, ANTES SAN LAZARO No. 199 TELEFONO M-7187. HABANA

CONSTRUYE SU CASA A PLAZOS

Esta Compañía llama la atención a los empleados y obreros que deseen adquirir su casa con facilidades de pago, que nuestro plan de fabricación ha sido rebajado a menor tiempo, por la gran aceptación que han tenido nuestros contratos, pues en ellos no ofrecemos regalar nada en absoluto, sino vender legalmente una casa que entregamos ante Notario. Tenemos tres tipos de casas económicas: la primera de 1,800 pesos; la segunda de 2,800 pesos y la tercera de 3,600 pesos, que fabricamos de ladrillo, techos de vigas y losas de concreto, pisos de mosaico, etc. En Repartos urbanizados en cualquier lugar de la República. Se pagan a 15 pesos, 22 pesos o 30 pesos al mes, después de entregada. Si a usted le interesa nuestro plan, háganos una visita, o bien si no dispone de tiempo, escríbanos y le mandaremos detalles y planos de las mismas.
S-4261 23 jl.

COMPRE EN ALMENDARES

Nuevo Vedado, le vendo dos modernas casas de 8,000 y 8,500 pesos con 1,500 pesos en mano. Resto a 60 y 70 pesos mensuales y vendo varios solares y parcelas de 7 x 30, 8 x 30, 16 x 30, 14 x 30, 8 x 25, 16 x 25, 8 x 22, 16 x 22, 11.79 x 47, 10 x 47 y 20 x 47. Pueden entregar desde 150 pesos, 500 a 1,200. Resto por mensualidades muy cómodas. Más informes señor Dorado. Teléfono F.O.-1097.
33614 17 pl.

VENDO esquina en la Habana, Campanario y Peñalver, $8,500, dos casas en Santos Suárez, Paz y Santa Emilia; una por Paz, $14.000 con garage; una por Santa Emilia en $10.000. Informan Paz 42 teléfon I-4132. Cajigal. 33479 18 jl.

VENDO CASA CERCA DEL MALECON

Tres plantas, nueva, decorada, lujosa. Buena renta. Precio $27,000; vale mucho más. Puede dejar parte en hipoteca. Informes Rafael Lavandero, teléfono A-2675.
33588 16 jl.

EN el Vedado. Se vende regalada una casa acabada de reconstruir en una situación inmejorable Calle adoquinada, punto alto doble vías de tranvías, esquina de Fraile, medida 22.66x30 metros. Precio Unico a $42.00 metro todo. Puede dejar algo en hipoteca. Trato directo. Informa señor García, Edificio Frank Robins sexto piso No. 605.
33237 17 jl.

VENDO CASA

VENDO casa en la Víbora, a tres cuadras de la Calzada, casa con portal, zaguán, recibidor, sala, cinco cuartos, dos cuartos de criados, patio y traspatio; precio: $12.500; teléfono X 1264.
S 4228 11 ag.

EN PICOTA

Una casa de dos plantas de moderna construcción, con sala, comedor y dos cuartos; servicios sanitarios; agua abundante; renta 80 pesos; se da en $7.500; es una verdadera ganga; informan: Santa Teresa 23; teléfono I 4370.
33343 21 jl.

EN EL CERRO

Vendo la casa Santo Tomás 32, a una cuadra de la Calzada, entre San Cristóbal y Peñón, con establecimiento, con sala, saleta y tres cuartos y servicio; los bajos, sala, saleta, ocho cuartos, cocina y servicio sanitario los altos. Todo de azotea, mampostería. Urge la venta, pudiendo dejar parte en hipoteca. Informan: su dueño en la misma. Trato directo.
33165—20 Jl.

FINCAS URBANAS

EN SANTO SUAREZ

En la calle Sola, una casa con jardín, sala, dos cuartos, servicio sanitarios con sus pasillos a los lados; toda fabricación moderna, con seis de frente por 17 de fondo, en 3,800 pesos. Informan: Santa Teresa 23, teléfono I-4370.
33166—20 Jl.

EN EL CERRO

Vendo una casita en la calle de Moreno 67, mide 7 metros de frente por 30 de fondo, dando frente a dos calles, con portal, sala, comedor y tres cuartos en 1.800 pesos; informan: teléfono I 1968.
33353 17 jl.

VENDO casa casi esquina Carlos III, año y medio construída, dos plantas, cada una con portal, sala, recibidor, cuatro cuartos, baño intercalado, comedor y cocina al fondo. Tiene una hipoteca de 10,000 pesos con nueve años por vencer, cancelable en todo momento. Admito ofertas razonables. Sra. C. Pérez, Figuras 37, tercero izquierda. 33626 21 jl.

VEDADO. En $45.000, se vende la espléndida casa de una sola planta calle M número 35, entre 19 y 21. Informes al lado, en los bajos del número 37.
31459 17 jl

POR embarcarme vendo una casa en la calle Luco, entre Estévez y Santana, Jesús del Monte. Trato directo. Sin corredores. Informan: Habana 121, teléfono M-8011. S-4195—19 Jl.

COMPRA y venta de casas, solares y fincas rústicas. Dinero en hipoteca a interés bajo sobre fincas urbanas y rústicas. A. Durán. La Alianza, Chacón 23. Teléfono A-7733.
31784 19 jl.

SE vende Vedado casa calle 10-201-2, entre 23 y 21 para verla de 1 a 5. Teléfono U-4864. 33003 19 jl.

VENDO casa Escobar de Neptuno al mar con sala, saleta, siete cuartos, buen baño, muy fresca, $16.000. A. Durán, Chacón 23, teléfono A-7733.
33194—16 Jl.

VENDO

Casa esquina próxima a la Calzada en la Avenida Estrada Palma de modern construcción con hermosas habitaciones, hall, gran baño, servicio de criados aparte, garage, etc., etc. Trato directo. Gispert, Compostela 49 y medio. Platería.
33054 17 jl.

VENDO chalet madera, Luisa Quijano 54, Marianao, bajos, jardín, portal, sala, comedor, tres habitaciones, baño, cocina, altos, recibidor, dos habitaciones, baño completo, terraza, garage grande, frente a la línea, mide 800 metros; se da en 6.000 pesos o se cambio por casa en la Habana. Dueño José Muñiz, La Isla de Cuba, Monte 55. 32745 19 jl

POR la necesidad hacer viaje a España se vende la casa Muralla 95, altos, muy bien preparada para comida, con amplias y ventiladas habitaciones que alquilar, todas hoy ocupadas, cocina y comedor muy espléndidos. Precio módico y buen contrato. Para informes en la misma. Teléfono A-0373. S-4107 15 jul

EN LA CUSPIDE DE LA LOMA

Chaple a 70 metros sobre el nivel del mar a donde el problema de Cuba que es el calor está resuelto porque allí no se conoce, parece no pertenecer al clima de Cuba ese lugar. Vendo el mejor chalet de esa loma, lujosísimo, por la mitad de lo que vale, con toda clase de comodidades. Informa su dueño. Facilidades de pago. San José 91, Tel. I-1494.
30740 28 julio

(37)—Rústicas

OPORTUNIDAD. Una caballería de tierra con frente a carretera de Caimito de Guayabal, tiene pozo fértil, casa, arboleda y cercada de piedra, en $6.500. Informes Ramón Pérez, Guanajay.
33483 19 jl.

SE vende ganga. Una finca preciosa de 4 y media caballerías a 14 kilómetros de la Habana, magníficas tierras, muchos frutales, muy buenas casas de viviendas con toda clase de comodidades y garage, agua muy abundante con acueducto propio para regadío, muchas palmas y entre ellas agua corriente y cerca para crianza de puercos. Luz eléctrica y teléfono. Tranvías desde la Terminal por 20 centavos y guaguas cada media hora desde Prado hasta la portada por 15 centavos. Produce en renta $3.000.00 actualmente con contrato. Precio único 30 mil pesos, puede dejarse algo en hipoteca, trato directo. Informa señor García, Edificio Frank Robins, sexto piso. No. 605.
33236 17 jl.

FINCA RUSTICA

Compro una caballería, cerca de Habana. Dirigirse a R. Palacios. Belascoaín 5. Hotel Majestic, tercer piso, cuarto 331.
33130 26 jl.

VENDO linda finca con pozo, río, 537 palmas, árboles frutales y magnífica casa de madera de tres pisos, fresquísima, cincuenta puertas y ventanas, garage para tres máquinas, carretera a Guanajay, entre Arroyo Arenas y Punta Brava. Informan Tel. M-2347. 32991 23 jl.

FINCA EN CALZADA

8 kilómetros, Habana, vendo opción contrato, excelente para toda clase de cultivos y crianzas, arboleda, palmar, pozos, ríos y represas, tiene 20 acres sembrados y arados, precio $400, contrato 4 años, renta $50 mensual. Tiene 2 casas. Díaz Minchero, Guanabacoa, "Villa María". Hay guaguas en Monte y Cárdenas, por 10 cts. 33227 20 jl.

COMPRO una finca cerca de la Habana, con frente a carretera, sobre 5 o 6 mil pesos a cambio de mi casita en el Vedado. No corredores. Tel. F-3288.
32816 17 jl.

DESEO arrendar una finca con opción a compra de 2 a 4 caballerías, en la provincia de la Habana. Dirigirse por escrito al señor R. Palacios, Apartado 1728, Habana. 32429 17 jl.

(I) COMPRA Y VENTA DE SOLARES YERMOS

REPARTO La Sola. Solar esquina de fraile, plano, 643 varas, a media cuadra parque, se vende en fáciles condiciones. Informes Josefina número 32, entre 2a. y 3a. Víbora. 33611 19 jl.

10 CENTAVOS DE 7 A. M. A 4 P. M.; Y DE 4 A 10 P. M. 15 CENTAVOS

SOLICITUDES DE TRABAJO: DIEZ CENTAVOS
DEPARTAMENTO DE ANUNCIOS CLASIFICADOS

10 CENTAVOS DE 7 A. M. A 4 P. M.; Y DE 4 A 10 P. M. 15 CENTAVOS

FOLLETIN 39

SEIS DIAS

(SIX DAYS)

NOVELA ESCRITA EN INGLES POR

ELINOR GLYN

TRADUCIDA DIRECTAMENTE POR

ADOLFO JORDA

Esta novela se halla de venta en las librerías "La Moderna Poesía", Pi y Margall, 135, y "Cervantes", Avenida de Italia núm. 52.

(Continúa)

—¿Cómo está el comandante Lamont? ¿Cuándo podrá entrar a verme?

—El comandante se ha ido a París, señorita. Le he visto partir a las diez.

Laline palideció intensamente.

—¿Que se ha marchado a Paris, dices?

—Sí eso digo— contestó Celestina, la cual sabía que estaba haciendo sufrir a su señorita y deploraba no poder evitarlo.

Para suavizar el mal efecto de la noticia, añadió:

—Seguramente el comandante tendrá asuntos urgentes e importantes en París; pero es de creer que desde allí la escribirá y pronto recibirá usted noticias de él.

—¿No ha dejado ninguna carta para mí, antes de ponerse en camino?

La voz lánguida y débil de Laline se agudizaba con la ansiedad, mientras la pobre muchacha trataba de incorporarse en la cama, como si así las noticias agradables hubiesen de llegar más pronto.

—¿Estás segura, Celestina, de que no ha dejado ninguna carta? Mira, hazme el favor de ir inmediatamente a preguntárselo al conserje. Pregúntaselo también al capitán Lumley.

Celestina fué asaltada por el temor y la zozobra cuando vió la cara alterada de su señorita, y quiso tranquilizarla y sosegarla antes de salir del cuarto; pero esta demora no sirvió sino para irritar todavía más a Laline.

—Anda, anda en seguida —gritó desesperada.

Celestina salió inmediatamente para volver al cabo de algunos minutos diciendo que el capitán Lumley estaba en la cama, descansando despues de haber pasado toda la noche en vela, y que el comandante Lamont había salido a las diez con su asistente, sin dejar dicho a donde se dirigía. El asistente pagó la cuenta y el comandante atravesó rápidamente el vestíbulo, subiendo, sin hablar con nadie, al automóvil. Esto es todo cuanto sabía el conserje.

Laline temblaba en la cama. ¿Qué podía significar todo aquello?

Estaba demasiado débil para razonar.

—Pregunta a la camarera y al mozo. Quizá les haya dejado alguna carta.

Celestina volvió a investigar, pero regresó de nuevo con malas noticias. Nadie había recibido recado alguno. Y es que Celestino preguntó a la camarera de sus habitaciones, sin saber que para el servicio de las piezas contiguas, que era donde durmió el comandante, había otra camarera.

Laline no podía dar crédito a sus oidos, y en su estado de debilidad, rompió a llorar amargamente.

—¡Oh, me engañas, ya sé que me engañas! Todos os habéis confabulado para hacerme daño. Mi tía odia al comandante Lamont y tú te has pasado al campo de mi tía. Eres una mujer perversa.

La pobre Celestina sentíase llena de pena y conmiseración. De buena gana hubiera dicho alguna mentira para tranquilizar a su querida señorita, pero ¿qué hubiera podido decir, qué hubiera podido inventar? El comandante se había marchado y no veía manera de ocultar esta realidad.

El doctor acababa de entrar en el cuarto de al lado, y Celestina, que le oyó, dijo a Laline:

—Iré de nuevo y volveré a preguntar; pero es preciso que usted se tranquilice.

Laline sollozaba menos y Celestina pasó a la pieza contigua. Como la señora Greening, afortunadamente, no estaba en aquel momento, la buena sirvienta aprovechó la ocasión para confiar el caso al médico.

Su señorita había recibido noticias desagradables y se encontraba en un estado de gran agitación. ¿No convendría darle alguna inyección para calmarla?

El doctor, en cuanto vió a la enferma, comprendió que el calmante se imponía. Laline procuró disimular; pero los signos de su agitación estaban claramente retratados en su rostro y el médico creyó preciso aplacarle los nervios.

Durante todo aquel día, y por la noche, Laline continuó admirablemente cuidada, y cuando se despertó, el miércoles por la mañana, sentíase ya muy mejorada. Sin embargo, su espíritu estaba deprimido por el peso de una gran calamidad.

CAPITULO XXV

FATALIDAD

¿Cómo era que Laline no había recibido la carta? Muy sencillo: porque la fatalidad se valió esta vez del bolsillo agujereado de una camarera de hotel francés y provinciano, para soltar uno de sus golpes. María, la camarera causante de la desolación de Laline, no era en modo alguno una criatura malintencionada, y cuando recibió el encargo formó el propósito de entregar lo antes posible a la hermosa señorita la carta del generoso caballero. Mas, ¡lo que son las cosas!, el mismo día anterior quiso coser el roto; pero lo había dejado para más tarde, y luego se le fué el santo al cielo y se olvidó del roto, del bolsillo y hasta del delantal. Mientras tanto, el agujero fué ensanchándose, con lo cual, sin que la fiel camarera tuviera la menor culpa ni lo notara, la carta se deslizó de su bolsillo al pavimento. Fué a caer precisamente junto al montón de papeles inútiles abandonados en el suelo por un viajante de comercio, en la pieza que María tuvo que arreglar después, y Antonio, el mozo del hotel, al hacer la limpieza lo recogió todo. De aquí que la carta fuera a parar a la basura.

Cuando llegó la hora de renovar las botellas de agua caliente y María iba a llamar a la puerta del cuarto de la señorita Lester, se metió la mano en el bolsillo del delantal y advirtió que la carta había desaparecido y que el agujero nefasto existía aún.

Consternada por el contratiempo, permaneció unos instantes indecisa, sin saber qué hacer. Su primer impulso fué volver corriendo a la pieza que estuvo antes arreglando, pero vió que Antonio acababa de barrer ya todos los papeles.

Sobresaltada, registró sus demás bolsillos y respiró al comprobar que, afortunadamente, los cincuenta francos que recibiera de propina seguían en donde los puso. El dinero estaba sano y salvo dentro de su portamonedas, en el bolsilo interior del vestido.

¡En fin! ¡resignación! Un descuido lo tiene cualquiera. Después de todo, las cartas de los jóvenes guapos a las señoritas distinguidas no suelen contener nada importante. Además, aquella pareja no tardaría, seguramente, ni dos dias en volverse a ver en París. Y, sobre todo, la cosa ya no tenía remedio; ¿a qué preocuparse? Su propina estaba a salvo, y lo mejor era olvidar el asunto, sin decir nada a nadie, ni confesar a la señorita el accidente, puesto que sus intenciones fueron buenas y únicamente la mala suerte le hizo perder la carta.

Se encogió de hombros y, después de entrar las botellas de agua a Laline, se fué a desayunar, lo que hizo con gran apetito.

Jaime Lumley salió de su cuarto a la hora del almuerzo, muy repuesto con su corto descanso, y Celestina le dijo que la señorita estaba durmiendo.

La solícita sirvienta no creyó conveniente llenar de preocupaciones la cabeza del capitán. Ya se encargaría ella, de por sí, de averiguar hasta qué punto podía tener importancia la evasión del comandante Lamont ¡Era indigno! ¡Después de haber estado cinco días enterrado con una mujer tan hermosa como su señorita!, ¿cómo había podido ser el comandante tan grosero, tan mal educado que se marchara sin despedirse siquiera.

Era necesario convenir—y eso siendo muy benévola—en que tenían que haber llegado a tratarse con alguna familiaridad. Celestina no se atrevía a ahondar, por temor a las conclusiones a que podía llevarla su propia lógica, conociendo como conocía la inclinación de su señorita hacia el comandante.

Desde luego estaba ya demostrado que el comandante Lamont era un truhán.

La señora Greening se hallaba también muy alterada. Cuando sus nervios se hubieron calmado un poco y los acontecimientos la dejaron reflexionar, la atribulada señora hubo de admitir que lo que hubiera podido ocurrir entre su sobrina y el comandante era cosa tan difícil de averiguar como, quizá, fácil de imaginar. No tenía noticias directas porque el comandante se marchó antes de que ella pudiera interrogarle y Laline no podía explicarse todavía: pero, por lo que le dijera el juez Whitmore, que estuvo en el refugio con los que fueron a salvar a los sepultados, y la señora Whitmore, que se mostró bastante fuerte para no dejarse vencer por los nervios, era preciso convenir en que su sobrina y el comandante habían permanecido varios días solos en la mayor proximidad, y, por lo menos, el último de su encierro, casi completamente desnudos.

La aventura, ciertamente, resultó desastrosa, y cuanto más pronto pudiesen todos volver a París, y luego a Inglaterra, mejor; porque ya tenía ganas de estar exclusivamente entre los amigos y los parientes de Jaime. La verdad era que, aun cuando fuese una gran falta de educación lo que hizo el comandante, en el fondo no cabía sino felicitarse de que hubiese marchado sin despedirse y sin dejar dicho a dónde iba.

Laline pasó otras veinticuatro horas amodorrada. Y no recuperó la consciencia hasta el miércoles por la mañana.

Estaba sola cuando se despertó. Al principio sus ojos se fijaron en el descolorido papel y en los objetos que adornaban la chimenea y el sólido mobilario.

La ventana estaba abierta, dejando penetrar el fresco aire primaveral en la habitación.

¿Por qué se despertaba dominada por una profunda sensación de decaimiento? ¿En dónde estaba?

Sí, estaba en el hotel de Amiens, salvada; pero ¿no se había marchado David? Tuvo que hacer esfuerzos de memoria. Sí, eso era: David la dejó abandonada.

Cuando llegó a recordar con claridad esta desdichada, se incorporó en la cama y llamó gritando a Celestina.

Pero no fué Celestina, sino la señora Whitmore, la que entró en el cuarto.

M.E.C.D. 2016

SOLARES YERMOS

SOLARES

Vendemos a plazos solares bien situados. Grandes facilidades de pago. MENDOZA Y CA. Obispo 63. Telf. M-6921
E-36 Ind. 1 En.

TERRENO en la Calzada de Ayesterán, vendo lotes de centro y de esquina, con el diez por ciento de contado, y resto en 10 años con el 6 de interés. Julio Vil. Tel. F. O. 7789. S 4011 3 ag.

SE vende un solar en Marianao una cuadra de General Lee propio para cuatro casitas, esquina Maceo e Infanta, es a cuatro pesos vara. Informan en Arroyo Arenas finca Lima. También se vende la guagua en la puerta. 33609 18 jl.

LUYANO. Solar pegado a la finca La Asunción, a media cuadra de M. Pruna, por Trespalacios, mide 7 x 24 a 7 pesos y medio vara, a dos cuadras más abajo, por Trespalacios, se vende a 14 pesos; a una cuadra del tranvía; escritura en mano: informan en Luyanó y Reforma, vidriera; teléfono I 6806. 33317 16 jl.

SE vende un solar en el Reparto Nueva Floresta, en Avenida Acosta; una ganga. Informan, Monte, 358. Tel. A-0517. S-4200 16 jl.

VEDADO, parcelita ideal de esquina 25 y 8, con 20x21, se vende muy barata y se facilita el pago o se cambia por casa pequeña. Dueña: teléfono F-1240.
33587-90—17 Jl.

VEDADO parcelita ideal de esquina 25 y 8 con 20x21 se vende muy barata y se facilita el pago o se cambia por casa pequeña. Dueña teléfono F-1240. 33587-90 16 jl.

A LOS JARDINEROS

SE arrienda un lote de terreno de 33 mil metros en la carretera del Cano a Wajay, con muy buena tierra colorada. Informa: su dueño en Habana 82, teléfono A-2474. 33272 20 jl

VENDO 500 metros de terreno con tres habitaciones y todos los servicios. Figaroa número 5 entre Luis Estévez y Estrada Palma, de 1 a 6, Víbora. 33029 26 jl.

REPARTO LA ASUNCION

CONCHA Y LUYANO

Solares desde $25.00 al mes. Informes en el Castillo de la entrada del Reparto. Vea allí a nuestro empleado Gonzalo Forcade.

MENDOZA Y CIA.
E 1606 60 d 10 jl

EN la calle 30, alturas del Vedado, se vende un solar de 486 varas. Buen precio. Se puede dejar parte en hipoteca. Propio para casa pequeña. Información Teléfono M-7062. Reina 127, altos.

EN el reparto Miramar, Avenida Primera, a una cuadra del tranvía, se venden dos solares, juntos o separados. Hace esquina a la calle 14. Buen precio. Información Teléfono M-7062. Reina 127, altos.

AVENIDA Acosta esquina a la Avenida Porvenir, se vende un solar pequeño. Propio para establecimiento o casa modesta. Confluencia de dos grandes Avenidas. Precio módico. Información M-7062. Reina 127 altos. 32566 7 agt.

(J) COMPRA Y VENTA DE ESTABLECIMIENTOS

CASA de huespedes: se vende en lo mejor de Prado, acera de la sombra con 20 habitaciones amuebladas, lavabo de agua corriente, con balcón a la calle y vista al mar. módico alquiler y todas ocupadas con familias estables. Teléfono M-6183. S-4280 20 jl.

GARAGE. Vendo en magnífico lugar de la ciudad, deseando tratar solo con persona del giro, para que vea la oportunidad que es y verdadera causa por qué se hace la operación. Benitez, Lagunas 115, entrada por Belascoaín. 33697—16 Jl.

ESTABLECIMIENTO restaurant. Se admiten propoiciones de arrendamiento de uno de los mejores y más antiguos restaurants de esta capital. Llame al teléfono M-4974, para más informes. 33771—17 Jl.

EN $700 bodega cantinera, buen local, barrio San Lázaro, cerca Belascoaín; está abandonada y poco surtida; no tiene deudas; el dueño no es del giro. Facilidades de pago. Informes San Miguel 125, Manul Llenín.

EN $3.000, café y fonda, bien montados en la Calzada Concha, donde tantas industrias y talleres hay y tantísimo ránsito; se da en este precio por no poderse atender; se dan facilidades de pago. Informes San Miguel 135, U_1802. Manuel Llenín. 33482 17 jl.

BUEN negocio, sin deudas, vendo por marchar al extranjero mi taller de niquelar, dorar y platear, rabajando en ventajosas condiciones; no son necesarios conocimientos; tres años abierto, buena clientela, último precio, $1.500; cale $3.000 Informes Casa Vargas, Neptuno y Hospital. 35485 16 jl.

FONDA CENTRICA

En 2.500 pesos fonda bien montada, buen local, moderno, pegado a Galiano. Tiene trece mesas; es una vrdadera ganga. Informes San Miguel 125, U-1802. Manuel Llenín. 33481 23 jl.

GRAN LECHERIA CENTRICA

En 4.000 pesos, lechería céntrica en el centro de la Habana, punto muy comercial, con excelente clientia. Informes San Miguel 125, U-1802. Manuel Llenín. 33480 28 jl.

BARBEROS vendo una barbería casi regalada por embarcarme. San Ignacio 45. Claudio R. Arellano, Cuba 50. Teléfono 33552 19 jl.

VENDO un gran Café fonda y bodega en una gran calzada de mucho transito, yo garantizo $45 a 50 venta, si no es así no se vende. Veala y se convencerá, precio regalado $2.500. no compre sin ante ver este negocio, mas informes Monte y Anton Recio, café, Sr. Benito. 33283 20 jl.

GARAGE

Vendo con facilidad de pago un garage bien situado con más de 100 máqunas. Poco alquiler y capacidad 200 máquinas. Buena venta. Inf. Tel. U-3081. 8 a 11 y 2 a 6.
33280 17 jl.

GANGA, TINTORERO

Una gran tintorería muy acreditada: 900 pesos venta mensual; la doy a prueba; no paga alquiler; contrato 5 años; dos máquinas y un camión; más informes: Monte y Antón Recio, café, señor Benito. 33360 17 jl.

OCASION. Vidriera de tabacos, quincalla, billetes; se vende en la mejor calzada, por embarcarse; buen contrato; 800 pesos; la mitad de su valor; razón: Muralla 103, de 12 a 2 y 7 a 8. S. Elizondo. 33399 20 jl.

BUENA oportunidad. Se vende el acreditado y elegante establecimiento La Canastilla. Puede ampliarse con cualquier otro ramo por lo bien situado que está. Todo está nuevo y de fina presentación. Se dá a primera oferta por embarcarse su dueña. Informan Amistad 33, Telf. M-2072. 33252 27 jl.

SE vende un puesto o se admite un socio por tener su dueño otro negocio. Informes Lamparilla número 94, barbería. 33112 16 jl.

ESTABLECIMIENTOS

$200. SI dispone de esa cantidad, puede convertirlos en $500, si es activo. Se traspasa agencia comercial de mucho porvenir; por no podería atender, por enfermedad. Informará Beato Louis, Asilo de Ancianos del Cerro, Quinta Santovenia, cama 33. G 22 Jl.

AVISO. En la mejor barriada del Vedado se desea vender una carnicería por asuntos que se le dirán al comprador. Informan 19 y K, bodega. 33046 21 jl.

VENDO dos bodegas sin abrir, solas en esquina, una a tasación; otra 350 pesos contado, resto plazos cómodos, de 8 a 11 a. m. Botica Merced y Picota. 33424 16 jl.

(K) COMPRA-VENTA DE ANIMALES

PERRO. Vendo un cachorro policía de dos meses de nacido, San Mariano 4, esquina a Párraga. 33785 18 jl.

CABALLITOS PONIES DE TODOS COLORES

De los tamaños más chiquitos que se han visto, mansos, maestros Tengo donde escoger. Están cosa de gusto. También vendo una cestica con sus arreos nuevos y un surtido de monturitas tejanas a un precio muy económico. Pasen a verlo al Establo de Colón número 1. 33777—19 Jl.

MULAS DE TIRO

Color Bayas de Conchas. Pasan de siete cuartas, muy gordas y sanas. El tronco más lindo que hay en la Habana, las vendo muy baratas. También vendo dos juegos de arreos para coche, nuevos. Todo a precio de situación. Colón número 1. 33778—19 Jl.

CABALLOS DE MONTA

Muy finos, vendo varios, todos de marcha y gualtrapeo. Ganado de tamaño sano y barato. Pueden verlo en Colón número 1. 33779—19 Jl.

BULLDOG; el perro del hogar; noble, fiel, manso, buen sereno y el más respetado por su aspecto feroz; el mejor compañero para sus niños. Se venden cachorros legítimos, muy finos y se enseñan los padres. Avenida de Bélgica 6, Alturas del Río Almendares. 33270 27 jl.

VENDEMOS 60 mulos nuevos, 40 mulos de trabajo, 50 carros bicicleta, troy araña, faetones, arreos de toda clase. Marina 3, esquina a Atarés, Jesús del Monte. Teléfono I-1376, Jarro y Cuervo. S-3972—1 Ag.

(L) AUTOMOVILES

(38)—Compra

CAMION abierto deseo comprar uno de uso y con facilidades de pago, que no sea mayor de una y media tonelada y que esté en buenas condiciones, aviso al teléfono A-2394 y pregunte por Juan. 33567 16 jl.

(39)—Venta

BUICK cerrado, tipo ligero, flamante, se garantiza, casi sin uso, $1.250. Llame al teléfono FO-7698. Gerardo Mauriz.

Dodge Brother, goma Ballon, en perfecto estado, gomas nuevas, $625. Llame al F.O.-7698. Gerardo Mauriz. 33739 20 jl.

CARROS DE USO

EL NUEVO MODELO LINCOLN

Llega próximamente.

Necesitamos el espacio que ocupan los carros de uso.

VEAN LOS PRECIOS

FIAT.—Touring tipo sport, menos de dos años de uso (costó $5,000.00)	$ 1.750
PACKARD.—Sport gris	2.000
CADILLAC.—4 asientos, en buen estado	300
MARMON.— 7 asientos en buen estado	300
BUICK.—Sport, casi nuevo	1.300
BUICK.—7 asientos	900
LOCOMOBILE.—"48", como nuevo, ganga	500

HAY TRES LINCOLN DE USO

en magníficas condiciones (garantizados como nuevos)

COMPAÑIA DEL AUTO UNIVERSAL

EDIFICIO "CARREÑO" Marina No. 2.
U-1046 U-1047
E 1636 24 jl.

UN "LINCOLN" DE OPORTUNIDAD

Se vende uno magnífico, acabado de pintar color crema, de siete asientos. GARANTIZADO como nuevo. Costó $6,585, se da en condiciones. Véame: Señor Heller, Edificio "Carreño", planta baja.
E-1637 17 Jl.

SE vende un Ford, nuevo, con parabrisas laterales, defensas y otras mejoras. Puede verse a todas horas en el garage Belén, Compostela 139. S-4247—18 jl.

VENDO una cuña Buick último modelo en magníficas condiciones. Calle I número 15 entre 9 y 11, Vedado.
33624 21 jl.

CUÑA Hudson, 6 cilindros, tipo Sporman, 6 ruedas alambre, se vende casi regalado porque embarco para el Norte. Informes Vidriera de Bernaza y Teniente Rey. 33527 17 jl.

CUNNINGHAM tipo Sport, 5 pasajeros, flamante, a toda prueba, se vende muy barato. Informan en la Bomba Prat. Prado 23, Tel. M-3959. 33298 22 jl.

SE vende un Ford del 26 en magníficas condiciones; se puede ver en Zanja 142 hasta las nueve de la mañana y el resto del día en San Ignacio y Muralla; chapa número 15210. 33406 16 jl.

GUAGUAS. Carrocerías tipo tranvía con 130 pesos, resto 6 meses. Asientos con rejilla, bien acabadas. Doy línea que hace 20 pesos diarios. Concordia 176-A.

GUAGUAS Chevrolet con 400 pesos. Tipo tranvía, en cuaro meses, desquita su dinero. Al año tiene dinero, Guagua y un buen sueldo. Manrique 127, informan.

CHEVROLET del 26 con 160, 170 y 180 pesos, resto 6 meses, muy buenos. Agencia Chevrolet, Gómez, o Concordia 176-A, de 12 a 1. 31747 19 jl.

MOTOCICLETAS HARLEY-DAVIDSON

nuevas y de uso de todos precios, completo surtido de piezas de repuesto y el mejor taller de reparación; no bote su dinero en pruebas baratas que resultan caras. José Prosas, agente para Cuba, Avenida de la República 390, teléfono U21-43. S 3807 25 jl.

CHEVROLET cerrado con 230 pesos, resto 8 meses. Dé su dirección al M-9618 para llevárselo a ver, no contrae compromiso con ello. Manrique 127. 31748 19 jl.

(LL)—DINERO EN HIPOTECAS

(41)—Se ofrece

SE dan en primeras hipotecas diez cantidades distintas de dinero, tiempo 3 años, para la ciudad y el Vedado al 7 por ciento y Jesús del Monte, Luyanó y Cerro al 8 por ciento anual; se exige en todo títulos limpios y el doble de valor de la cantidad que se desee, comisión de lo que cobro, cuatro pesos por mil. M. González, Jesús María 125, altos. 33444 19 jl.

DINERO EN HIPOTECA

Damos en todas cantidades al 8 por 100 pudiendo cancelar mensual capital e intereses, lo mismo para la Habana y Repartos. Quintana, U-5735; FO-1015.
31916 19 jul

HIPOTECA. Sin intervención de corredor doy 15,000 pesos en hipoteca sobre casa de nueva construcción en el Vedado o la Habana, al ocho por ciento anual. Esa cantidad se ofrece en una o dos partidas. Informes Tel. F-4744. 33097 16 jl.

DINERO PARA HIPOTECA AL 7 0|0

Habana o Vedado. Rico. Galiano 117, Tel. M-2000
E-1589 8d- 13 jl.

DINERO

En todas cantidades sobre alhajas y objetos de valor, con muy módico interés. Liquidamos joyas y muebles a precios casi regalados. "La Palma", Salud número 53, entre Campanario y Lealtad. 33190—16 Jl.

DINERO para hipotecas al tipo más bajo de plaza, en todas cantidades, con la mayor reserva y prontitud. Miguel F. Márquez, Cuba 50.
E 1019 Ind 1 my

HIPOTECAS en 24 horas. Tenemos cualquier cantidad; tipo bajo, también en segunda y tercera hipoteca. Traiga la escritura. Arronao y Nicolás, San Miguel 75; Telf. M 4365.
32686 7 ag.

EN hipoteca $500 a $5.000 sin comisión, Habana Repartos, también $6.000 a $50.000, voy a domicilio, Neptuno 29, "Campoamor" de 9 a 3. Díaz M-7573. 32574 16 jl.

CAPITALES importantes tenemos dispuestos de nuestros clientes, para facilitar en hipotecas, industrias, al comercio, en uagarés desde 100 pesos, automóviles en depósito y mercancías y sobre todo lo que represente garantía. Orbon y Valdés, Consulado 80, Tel. A-3714. 31219 30 jl.

CLAUDIO R. ARELLANO

Dinero en Hipoteca

Tel. A-8297. Cuba, 50.
E 53 ind. 1 En.

HIPOTECAS

En grandes y pequeñas cantidades en primera y segunda hipotecas al mejor tipo de plaza, sobre casas construídas y en construccin en la Habana, Marianao y sus repartos; también sobre fincas rústicas y solares yermos, brevedad y reserva, Martínez y Prieto, O'Reilly número 23 de 10 a 12 y de 3 a 5. Teléfono A-6951. E 170 ind. 1 En.

DINERO para hipoteca, a interés bajo ,tengo siempre en todas cantidades y para donde quiera que haya garantía. Señor Durán, Chacón 23, teléfono A-7733.
33201—16 Jl.

(42)—Se toma

TOMO 25,000 pesos en primera. Propiedad nueva, grupo de 40 casas tres plantas, próximo Carlos III e Infanta. Garantía extra como se verá. U-4041. 33694 16 jl.

TOMO $5.000 EN PRIMERA

Para cancelar 7.000. Pago del 9 al 10 por 100. Sobre casa moderna en esquina con bodega. Llamen al teléfono FO-1097, señor Dorado. 33752—17 Jl.

HIPOTECAS: TOMO $14.000

Cinco casas, cielo raso, al 12 por 100. Víbora y $9.000.00 en Salud, dos plantas, al 10 por 1000. Trato con el prestamista exclusivamente. Valdés. I-4598 e I-4472. 33749—16 Jl.

DINERO EN HIPOTECA

Se da dinero en hipoteca en todas cantidades barato. Informes: Suárez e Hijos. Cuba número 31, de 2 a 5 p. m. 33313 22 jl.

DINERO

Necesito varias partidas para hipotecas, doy doble garantía y buen interés. También necesito dinero para fabricar en el Vedado. Arrondo y Nicolás, San Miguel 75; teléfono M 4365.
32687 18 jl.

(M) BONOS Y VALORES

(43)—Se compran

BONOS Mercado Unico. Compro pagándolos en efectivo en el acto y a buen tipo. Benítez. Lagunas 115 entrada por Belascoaín, 12 a 3. 33692 16 jl.

(N) COMPRA-VENTA DE OBJETOS VARIOS

MAQUINA ESCRIBIR UNDERWOOD $30

otra Underwood, completamente nueva 55 pesos; juego comedor extra, 9 piezas, 50 pesos. Urge por embarcar el 30. Avenida de la República 171, altos. Solamente de 9 a 1. 33659 24 jl.

URGE vender ganga armatostes, estanterías, vidrieras, muebles de oficina. Corrales 196 bajos. 33708 21 jl.

VENDO dos bicicletas de niña y niño, tamaño mediano, las dos barata y un magnífico Radio, con bocina de la Watio, con su estante y dos acumuladores, Juan Bruno Zayas número 14, esquina a Lacret, Víbora. 33738—17 Jl.

EN $125 se venden cinco ventiladores de paleta de techo, corriente 220, casi nuevos y en $130 un aparato Pathé completo. Cine Niza, Prado 97. 33470 16 jl

NEVERAS de ocasión, casi nuevas, no reparo precio. Véalas en Villegas 6. Telf. A-8054.
33441 19 jl

CAJA DE CAUDALES

Para cajas de caudales buenas y baratas, surtido completo, la casa Rueda; Apodaca 58, entre Suárez y Revillgigedo.

PARA CAFE Y FONDA

Gran colocación de vidrieras de todos tamaños y formas; mesas de mármol, madera y vitrolite; cantinas, mostradores, sillas de Viena nuevas y de uso y toda clase de enseres. Apodaca 58, entre Suárez y Revillagigedo.

MUEBLES DE OFICINA

Gran surtido en burós, mesas planas y para máquinas de escribir, libreros, archivos metálicos, ventiladores, sillas giratorias y muchos otros objetos; Apodaca 58, entre Suárez y Revillagigedo.

MUEBLES EN GENERAL

Juegos de cuarto, sala y comedor y toda clase de piezas sueltas; victrolas Víctor y discos baratos; relojes de pared y toda clase de muebles. Apodaca 58, entre Suárez y Revillagigedo. 33395 22 jl.

CAJAS REGISTRADORAS COMERCIANTES

Liquidamos máquinas contadoras de todos modelos en caoba y niquelado de la National y de otras marcas, desde 30 pesos. Hay de tecla y manigueta. Vendemos a plazos. También máquinas de escribir desde 20 pesos. O'Reilly y Villegas, Cuchillería. Teléfono A-8998. S 4072 21 jl.

COMPRA-VENTA OBJETOS

CLASES INDIVIDUALES, DIA Y NOCHE

Teneduría, aritmética, caligrafía, redacción, todo $5.00 mensual. Inglés taquigrafía Pitman, mecanografía, ortografía, $5.00. Diploma y empleo final gratis. Telef. M-6794. Nueva del Pilar 31.
32108 5 agt.

ACADEMIA DE CORTE PARISIEN "SISTEMA SERRA"

SE DAN TITULOS DE PROFESORA EN TRES MESES. SE DAN CLASES DE SOMBREROS. SE VENDEN MOLDES. SE ADMITEN PUPILAS Y MEDIO PUPILAS. DIRECTORA: FRANCISCA SERRA. GUINES. HABANA 132, TELEFONO 5.
E 1591 Ind 7 jl.

MATERIALES

En Baños y 15, Vedado, se veden 200 huecos de puertas, rejas para jardín, bañaderas, barandas, puertas de hierro y de cristal, columnas de 4 1|2 metros, una escalera de caracol, inodoros, lavabos, azulejos, tubos y piezas sanitarias, calentadores y demás materiales, a precios muy baratos, Horas de despacho de 8 a 10 a. mñ y de 2 a 5 p. m. 32748 69 16 jl

(Ñ) ENSEÑANZAS

ESTUDIO

MARIANO MIGUEL

ESCUELA LIBRE DE PINTURA

PREMIADO en la Exposición Nacional de Bellas Artes de Madrid, de 1904. Expositor de "Societé de Artistas Françes" de París, 1893. Diploma de Honor del Salón de Otoño de la Asociación de Pintores y Escultores de Madrid 1924. Jurado del Concurso Aguafuertes del Círculo de Bellas Artes, Madrid. 1922.

Clases de Pintura, Estética y procedimiento del color, Aguafuerte, Repujado en cuero y metal Batik. Clases especiales para Arquitectos, Militares y profesores de Magisterio.

ESTUDIO

Edificio del DIARIO DE LA MARINA

Telf. F-3363.
E. 53 Ind. 1 En.

"ACADEMIA GRECIA"

BERNAZA 62. TELF. M-5120

¿Habla usted inglés? En pocos meses y por una cuota muy módica, puede usted aprender este idioma, más de 15 años de experiencia en la enseñanza. Tauigrafía, Mecanografía, Matemáticas y Contabilidad. Amplias y ventiladas aulas, profesores seleccionados, entre profesionales de reconocida competencia. S-3200 29 jl.

INSTITUTRIZ francesa hablando inglés, español, desea situación o dar clases. Teléfono F-1597, Línea 93, entre 6 y 8, Vedado. 33623 18 jl.

INGLES

Enseñado por señorita americana. Sorprendentes resultados en pocas semanas. Garantiza el discípulo leerá, escribirá y hablará el inglés en breve tiempo. Lecciones a domicilio también. Miss Kapan, Belascoaín 98, M-1194. 33264 19 jl.

SE dan lecciones en alemán y castellano. Obispo 54; segundo piso; teléfono A0602. 33365 16 jl.

GRAN ACADEMIA COMERCIAL DE IDIOMAS. TAQUIGRAFIA Y MECANOGRAFIA, UNICA PREMIADA EN EL CONCURSO PROFESIONAL CELEBRADO EL 28 DE MAYO DE 1922. COLEGIO ELEMENTAL Y SUPERIOR. DIRECTOR: LUIS B. CORRALES. LOMA DE LA IGLESIA DE J. DE MONTE. TELEFONO I-2490, CLASES DE DIA Y DE NOCHE. INTERNOS. EN TODAS LAS LIBRERIAS Y EN ESTA ACADEMIA SE VENDE LA UNICA ARITMETICA MERCANTIL, PRACTICA, CON PROBLEMAS DE TENEDURIA DE LIBROS. MAS UTIL Y MAS BARATA QUE SE CONOCE.
W. 55 Ind. 1 En

ACADEMIA CORTE, CENTRAL PARRILLA

La Profesora de la Central Parrilla, que lo es también del Muy Ilustre Centro Gallego, ha trasladado su academia para O'Reilly 116 (primer piso) en donde se ofrece para dar clases de corte, costura, sombreros y toda clase de trabajos manuales. Manuela Barreiro.
31418 2 agosto.

ACADEMIA MARTI

Directora, señorita Casildu Gutiérrez. Corte, costura y sombreros, bordados a máquina. Se hacen vestidos y ombreros a la medida. San Mariano número 3, entre Calzada y Buena Vista. Tel. I-2326. S-4106 6 Ag.

PROFESOR MERCANTIL

Clases nocturnas y por correspondencia de teneduría de libros y cálculos mercantiles a cargo de un experto, contador. Enseñanza rápida y práctica otorgando diploma. Sr. Orfila, Aguila 105. 25612 30 Jl.

Academia de inglés "ROBERTS"

MALECON 31

LAS NUEVAS CLASES PRINCIPIARAN EL DIA PRIMERO

Clases nocturnas seis pesos mensuales Clases particulares por el día en la Academia y a domicilio. ¿Desea usted aprender pronto y bien el idioma inglés? Compre usted el METODO NOVISIMO ROBERTS, reconocido universalmente como el mejor de los métodos hasta la fecha publicados. Tercera edición pasta, $1.50. E 1117 ind. 5 my.

COLEGIO "SAN ELOY"

Primera Enseñanza, Preparatoria, Bachillerato. Idiomas, Carreras Especiales y Comercio. Se admiten internos, medio internos y externos. Clases diurnas y nocturnas. Dirección: Primelles 20, Cerro. Habana. Teléfono I-6002. Pida prospectos. E 339 ind. 4 Fb.

ENSEÑANZAS

SANCHEZ Y FIANT

Colegio de Señoritas

Simón Bolivar (antes Reina) 118-120

Teléfono A-4794

Directoras Eloisa Sánchez de Taboadela, Carmela Fe Fiant Vda. de Hanewinkel. Enseñanza Primaria Bachillerato y Artes de Adorno. Internas, tercio-pupilas y externas. Prospectos e informes a solicitud. 32559 7 oct.

ACADEMIA DE FRANCES, PIANO Y LABORES

Aproveche el curso especial de Verano para aprender en seis meses a hablar, leer y escribir francés; se habla francés desde la primera clase, curso colectivo, $7 por persona. Calle 4 número 253, entre 25 y 27. Teléfono F-2658. S 3721 22 jl.

PROFESOR, primera y segunda enseñanza, Bachiller en Ciencias y Letras, joven, experiencia en enseñanza. Clases en colegio y domicilio. Telefon U-5091, 8 a 12 m. 32953 16 jul

$4 AL MES

CUATRO pesos al mes, ahora, representará adelanto y dinero en el invierno. Profesor de inglés con experiencia y conocimiento de español suficiente para explicar las reglas, etc., da clases en Baños esquina a 27, al lado de la bodega. Visite después de las 5 p. m. para más informaciones. Clases abiertas desde Julio 15 para enseñanza individual. 32790 18 jl.

PROFESORA, da clases de piano, pintura y bordado a mano. Informan I-4130. S-3772 24 jl.

UNA PROFESORA

De primera enseñanza: se ofrece para dar clases a domicilio o en su propia casa, también da clases de dibujo y pintura. Teléfono F-1334. S-4199 22 jl.

PROFESORA de Solfeo y Piano, incorporada en el Conservatorio de Hubort de Blank; da clases en su casa y a domicilio. Garantiza la enseñanza. San Lázaro, 147, tercer piso. Tel. M-8513. S-4198 11 Agto.

INGLES

Por graduado Universidades, residencia 8 años Inglaterra y Estados Unidos. Garantizo una hora de lección; interés y progresos rápidos. Telf. M-6468. S-3632 19 jl.

CLASES de primera y segunda enseñanza, inglés y francés, por profesora graduada de la Universidad de la Habana. En su casa y a domicilio. Manrique 22, bajos. 23544 17 jl.

BAILES, WILLAMS, M-3643

Clases particulares hasta aprender cinco bailes de salón distintos, que usted quiera, $10. Bailes españoles. No academia. Casa particular. Apartado 1033, teléfono M-3643. Prof. Williams. 32538 7 agt.

PROFESORA de bordado a máquina y a mano, se hace ropa de niños. Informes por teléfono F-2984 de 8 a 11 y de 1 a 5. Calle 15 No. 470, entre 10 y 12. S 4129 17 jl.

PROFESOR GRADUADO

en París y Madrid. Clases a domicilio. Primera y Segunda Enseñanza, Gramática, Geografía, Historia, Literatura, Correspondencia y Francés. Sr. Cid. Teniente Rey 38, Teléfono M-7519. 31763 4 ag

PROFESORA de instrucción muy competente en la eneñanza para niños y por un sistema práctico se ofrece para clases de 1a. y 2a. enseñanza. Informan teléfono M-6557. 31793 19 jl.

PROFESORA DE TAQUIGRAFIA

Clases particulares por correspondencia y a domicilio, de Taquigrafía Pitman y Teneduría de Libros por una experta profesora. Enseñanza rápida, otorgando diploma. Precios módicos. Aguila 105, altos. 31258 1 agt.

INGLES, TAQUIGRAFIA

Teneduría, Mecanografía, matemáticas, dibujo lineal y mecánicc. Enseñanza a domicilio por el profesor Heltzmar, Reina 30 altos. Honorarios $10 mensuales. Se dan más informes por escrito o personal. 31015 30 jl.

ACADEMIA DE FRANCES, PIANO Y LABORES DE MANO

Se dan clases a domicilio y en la academia, con profesor y profesora titulados de París. Inmejorables referencias, se hacen traducciones. Calle 4 número 253 entre 25 y 27. Teléfono F-2658. E 342 Ind. 4 Fb.

(O) HOSPEDAJES

(45)—Hoteles

HOTEL "MAISON ROYALE"

Calle 17, esquina a J., Vedado. Situado en el mejor punto del Vedado. Tranvías a la puerta. Habitaciones frescas y ventiladas con baños, agua caliente a todas horas. Excelente comida. Se alquilan cuartos. Se admiten abonados al restaurant. 31598 3 agosto.

HOTEL VANDERBILT

Espléndidas habitaciones, con baño privado, propias para familias estables, desde 25 pesos en adelante. El punto más saludable de la Habana. Loma de la Universidad, Neptuno 309, esquina Mazón. S-3582 16 jl.

HOTEL EGIDO 107

Frente a la Estación Terminal, casa nueva, fresca y cómoda. Agua abundante. Mucha limpieza. Habitaciones desde 0.40 a 2.00. 33226 5 Ato.

HOTEL BRAÑA

Animas 58. Teléfono A-6787. Habitaciones con baño privado, agua caliente y todo servicio $25.00 mensuales. Almuerzo $0.40; comida $0.40; abonados precios especiales.
25431 30 jl.

HOTEL MANHATTAN

Situado en el mejor lugar de la ciudad en la unión de las tres grandes Avenidas de San Lázaro, Belascoaín y Malecón, preciosos cuartos y apartamentos; precios sumamente económicos por días, semanas y meses con o sin comida, buena cocina, servicio completo. Tel. M-7924.
3907 30 jl.

HOTEL BILBAO

Neptuno números 1, 3 y 5. Telf. A 9041. Todas sus habitaciones con balcón a la calle; agua caliente y fría; baños privados; comida a la española y a la cubana. Precios sin competencia y trato esmerado, estricta moralidad. Pensión completa o solo habitación. Tiene elevador. 33225 30 jl.

AVISO

El Hotel Roma, de J. Socarrás, se trasladó a Amargura y Compostela, casa de seis pisos, con todo confort, habitaciones con baño, agua caliente a todas horas, precios moderados. Teléfonos: M-6944 y M-6945. Cable y Telégrafo: Romotel. Se admiten abonados al comedor. Ultimo piso. Hay ascensor. E 35 ind. 1 En.

HOTEL TORREGROSA

Compostela número 65, Obrapía. Teléfono A-2426. Cable Ancaiafá. Situado corazón distrito comercial bancario, oficinas; dos cuadras Parque Central. Lujosas habitaciones, baños privados, agua caliente, fría, elevador, plan europeo, americano, desde $2.50. E 468 ind. 27 Fb.

HOSPEDAJES

(46)—Casa de Huéspedes

CASA DE HUESPEDES

Alquila habitaciones lujosamente amuebladas, y muy frescas, altas y bajas, con y sin comida, servicio de criados, a precios reajustados. Manrique 123 entre Reina y Salud. Hay radio y pianola para los huéspedes. 33109 10 agt.

CASA DE HUESPEDES

Galiano 84, altos, café "La Isla" cómodas y frescas habitaciones con baño privado, moralidad y excelente trato. Hay habitaciones para hombres solos.
32863 16 jl.

THE SAVOY

NO SE NECESITA IR AL NORTE para pasar un verano agradable. La loma del Vedado reune todos los atractivos de los pueblos veraniegos americanos: cines, clubs, paseos, y a poca distancia baños de mar, Yacht Club Tennis Club, Golf, Hipódromo, etc. En esta casa "The Savoy" los precios son muy módicos INCLUYENDO TRES EXCELENTES COMIDAS DIARIAS, en mesa independiente para cada familia. Todas las habitaciones con ventilación directa. Baños a disposición de todos los huéspedes; cuartos con baño particular. A media cuadra de los tranvías de la calle 17, dos y media cuadras de los tranvías de la calle 9 (Avenida Wilson); doce minutos del Parque Central, tiendas, teatros, bancos, etc. F. esquina a 15. Vedado. Tel. F-5270 LA CASA DE LAS ESTATUAS. E 150 ind. 15 En.

CASA DE HUESPEDES

Galiano 117, altos esquina a Barcelona, alquilo habitación amueblada, vista a la calle, propia para dos, doy comida, precios reducidos, teléfono A-9069. 32038 15 jl.

EL PALACIO GALIANO

Galiano, 101, Teléf. A-4434. Gran casa para familias. Esta hermosa casa acabada de reformar por sus nuevos dueños, ofrecen espléndidas y frescas habitaciones con desayuno, almuerzo y comida desde ochenta pesos en adelante. Esmeradísimo servicio. 32369—16 jul.

(P) PARA LAS DAMAS

COCINAS DE GAS. I-1307 A-6567

Limpieza, arreglo cocinas, caletadores, instalaciones sanitarias, gas, agua, traslados de lámpras etc. Mecánica en general, motores, bombas. Villegas número 40, Pochet y Fernández. I-1307, A-6547. 33051 16 jl.

JOSE María Hernández, plomero e instalador, se reparan y se instalan servicios sanitarios, se limpian cocinas de gas y de gasolina. Teléfono A-2687. 33625 20 jl.

MECANICO limpia y arregla máquinas coser, cocinas gas y calentadores. Precios un peso cada cosa. Teléfono A-4519. F. G. Santos. 33067 21 jl.

PELUQUERA. Silvia, va a domicilio, exclusivo para las damas, una melena 60, más 50, arreglo de cejas 60, manicure 60, niñas 40. Avisen A-0187. 23023 23 jl.

PELUQUERO. A. Mora, a domicilio, exclusivo para las damas, una melena 60, más de una 50, niñas 40. Ondulados Marcel, $1.00. Avisen A-0187. 33024 23 jl.

MASAJISTA especialista. Nuevo tratamiento por trasmigión de fuerzas, para enfermedades nerviosas, vías digestivas, órganos internos, obesidad, flanquencia, debilidad general. Tel. 7511 de 7 a 8 a. m. 31248. 16 jl.

SOMBREROS PARA SEÑORAS

y niñas acabamos de recibir un extenso surtido de Pamelas de Paja de Italia. No compre en ninguna parte sin antes ver nuestro surtido de Pamelitas para niña. "La Casa de Enrique", Neptuno 74, Teléfono M-6761. 31396 16 julio

SI DESEA vender su mantón, se lo compro, pagándole más que nadie; y si necesita uno de lo mejor, se lo vendo más barato que nadie. Concordia 8 y Aguila. Teléfono M-9392.

CORTE de pelo a sus niños por expertos peluqueros, estilo americano y francés. Niños, 50 centavos; niñas modelo Garzón, Ninón, Juana de Arco, 50 cts. Señoritas 60 cts. Peluquería PILAR, Aguila y Concordia. Teléfono M-9392.

FUERA canas. Obtenga un hermoso color negro o castaño, usando La Favorita, tintura instantánea vegetal a base de Quina. Estuche $1. De venta en boticas y sederías. Depósito: Peluquería PILAR, Aguila y Concordia. Teléfono M-9392.

PARA rizar su melena. Tenacillas Marcel, 60 cts.; rizadores alemanes 5 cts.; redecillas 20 cts.; crepé 30 cts.; ganchos, 5 cts. Tintura La Favorita $1.00. PILAR, Aguila y Concordia. Teléfono M-9392.

PILAR, Peluquería de señoras y niños; peinados $1; masajes 50 cts.; manicure 50 cts.; lavado de cabeza, 50 cts.; teñido del cabello desde $5; Corte de melenas 50 cts. Trenzas, moños, postizos, cabello, Aguila y Concordia. Teléfono M-9392.

MANTONES de Manila: mantillas, peinetas españolas; todos colores; trajes típicos de todas naciones y pinturas, maquillaje para artistas de teatro y cine. Alquiler de disfraces para Carnaval; pelucas y trajes para compañías de teatro y aficionados. PILAR, Concordia 8 y Aguila. Teléfono M-9392.
30922 29 jl.

PELUQUERIA, PEINADORA Y MANICURE

Se ofrece exclusivamente a domicilio, melenas 40, rizado Marcel 50, manicure 40, arreglo de cejas 40, se dan masajes con los productos Boncilla, será usted atendida con esmero y prontintud llamando al teléfono I-3523. S-3513 17 jl.

DIEGO MORA

El famoso peluquero en corte de melenas y ondulaciones, tinturas y postizos, exclusivamente a domicilio. Informan teléfono X-1107 y X-1465. S 3799 25 jl

MANUFACTURA de toda clase de artículos de mimbre, cestos para flores, fruta, plaza, baño, pantallas, costurero, juegos de salón, maceteros, sillones para portal desde a $4 pidan toda clase de trabajos de mimbre a muy buen precio. República del Brasil (Teniente Rey) 43, Teléfono A-9957. 32486 13 jul

SOMBREROS DE LUTO

Acabamos de recibir nuevos modelos, y nuestros precios no tienen competencia. Con solo avisar a nuestro Teléfono M-6761 se los mandamos a su casa para escoger. "La Casa de Enrique", Neptuno 74. 32945 25 jul

(Q) COMPRA Y VENTA DE INSTRUMENTOS DE MUSICA

REALIZAMOS Pianolas y Pianos recién importados de Alemania, al contado y a plazos. D. Ruisánchez y Ca., Angeles y Estrella. Teléfono A-2024. 33649 17 jl.

PIANOS, AUTOPIANOS

Y Victrolas ortofónicas Víctor a plazos, desde 10 pesos. Gran taller de reparación de autopianos y victrolas, operarios expertos, precios reducidos. Pianos de alquiler, rollos, discos e instrumentos de música. M. y G. Salas, San Rafael número 14. Teléfono A-4368. S-4264 13 ag.

SE vende un piano Welter Mignon; se da barato. Puede verse a todas horas en 12 número 14 entre 11 y 13, Vedado. S 4242 18 jl

PIANO de color, cruzado en bronce, tres pedales, perfecto estado, casi nuevo, se vende urgente por viaje en $95. Jesús María 94, (bajos-, teléfono M-6528. 33486 16 jl.

SE VENDE

Una victrola ortofónica, con ciento veinte discos, la mayor parte de impresión ortofónica. Véala en Suárez No. 53, esquina Gloria. 33581 17 jl.

SUMAMENTE barato, vendo un piano ed marca alemana, en perfectas condiciones y sin defecto ninguno. Lo doy a precio de verdadera ganga. San Nicolás 13, bajos, entre Lagunas y Animas. 33100 18 jl.

AFINADOR compositor de Pianos y Autopianos, profesor Vidal Rics. Paso a domicilio a examinar e informar gratuitamente. Doy referencias y garantía. Virtudes 2, altos. M-4080. 32565 18 jl.

AFINADOR de pianos. Experto en autopianos W. H. Smith. El mejor en Cuba.

¡INDUDABLEMENTE!

Animas 35. Teléfono M-7478. Habana E 57 ind. 1 En.

PIANOS Y PIANOLAS

De acreditadas marcas, garantizados, sin comej;n, perfecto funcionamiento, al alcance de todas las fortunas, con facilidades de pago, gran surtido en joyería fina, procedentes de contratos vencidos, que liquidamos a precios irrisorios. "La Predilecta", San Rafael 141 esquina a Oquendo. Teléfono U-3847.
S-3568 17 jl.

(R) MAQUINARIAS

(48)—Compra

SE compran tubos de caldera usados, de dos pulgadas de diámetro exterior, que no tengan piteras, con poco desgaste en su grueso, estando solo en mal estado los extremos, y que tengan de 18 a 22 pies de largo, cualquiera que sea el número de tubos, pero en partidas no menores de 80 tubos. Dirigirse a J. Ulacia, Avenida 12 esquina a calle 11. Ampliación de Almendares, Marianao. Teléfono F.O.-2126. S-4009 19 jl.

(49)—Venta

TACHO autoclave y caldera completos de fabricación americana, para derretido de seco u otros productos. Calderas 5.8 H. P. y para máquinas planchar. Generadores y equipos autógena, Máquina de vapor 8 H. P. 4 donkis chicos, Caja de caudales 28 x 18". Fabricio, Cristina 18, A-1749. S 4246 17 jl

(S) MUEBLES Y PRENDAS

(51)—Compra

COMPRO MUEBLES. A-9205

Modernos y de oficina, pianos, pianolas, y victrolas Ortofónicas; máquinas Singer, objetos de arte y joyas de brillantes. Pagamos los mejores precios. El Volcán. Dinero sobre joyas a mínimo interés. Factoría número 26, teléfono A-9205. S 4073 31 jl.

(52)—Venta

SE venden 200 lunetas de caoba macizas, para cine o teatro, de muy poco uso a $2.50 precio de situación, Cine Niza, Prado 97. 33669 17 jl.

2 escaparates a 8 pesos cada uno. Véalos en Villegas 6. Tel. A-8054. 33791 21 jl.

SE vende un juego de cuarto, no tiene un mes de uso, solo a particulares en Lealtad número 121, antiguo, altos. De 8 a 12 y 3 a 6. 33628 17 jl.

UN aparador de tres cuerpos, moderno, con vitrina, mesa y sillas, que costó $700.00. Lo doy en $80. Villegas 6. Telf. A-8054. 33440 19 jl.

TALLER de Tapicería barnizado y laqueado. Se hacen fundas para muebles. Concordia 123. Teléfono M-3614. S-4252 23 jl.

LA NUEVA MODA

Muebles de todas clases y precios. En San José 75, casi esquina a Escobar; teléfono M 7429. Nota: también se cambian. 33370 11 ag.

SE vende una máquina para dobladillo de ojo, nueva. Monte, 358. S-4201 17 jl.

COMPRAMOS MUEBLES

Si usted quiere vender sus muebles bien y en el acto llame al teléfono M-3288.

COMPRAMOS CAJAS DE CAUDALES

Pagándolas más que nadie. Teléfono M-3288.

COMPRAMOS

Mueblés de oficina, máquinas de coser Singer. Victrolas, baúles, escaparates, máquinas de escribir y toda clase de muebles. Teléfono M-3288.

COMPRAMOS

Toda clase de enseres de Café y Fonda. Teléfono M-3288. 31570—2 Ag.

EL ARTE

SE ARREGLAN MUEBLES

Taller de reparación y construcción de muebles, envases y embarques. Especialidad en pinturas, barnices y tapicería. Gervasio, 100, casi esquina a Neptuno, Tel. U-5243. S 3794 25 jl.

LA SEGUNDA COMPETIDORA

Préstamos y almacén de muebles. Se realizan grandes existencias de joyería fina, procedente de préstamos vencidos, por la mitad de su valor. También se realizan grandes existencias en muebles de todas clases, a cualquier precio. Doy dinero con módico interés, sobre alhajas y objetos de valor, guardando mucha reserva en las operaciones. Visite esta casa y se convencerá. San Nicolás, 250, entre Corrales y Gloria. Teléfono M-2875.

RUFINO G. ARANGO

Se compran y cambian muebles y Victrolas, pagando los mejores precios. E-114 id. 1 En.

MUEBLES Y PRENDAS

SE VENDE barato muebles completos para casa de cinco cuartos incluyendo lámparas, cocina eléctrica, etc. Teléfonos M-9442 y M-9443. 32490 14 jul

POR embarcar. Vendo juego sala moderno, esmaltado, para personas de gusto. Seis meses de uso. Lo doy en cien pesos. San José 76. 33136—15 Jl.

UN juego de mimbre casi nuevo no reparo precio Véalo en Villegas 6, teléfono A-8054. 33439 19 jl.

POR ausentarse próximo otoño véndese muebles auténticos estilo español, de 2 1-2 a 4 de la tarde menos los domingos. Informan: J número 150, entre 15 y 17, bajos, Vedado. S-4190—19 Jl.

LA CASA BARRO

Se barnizan, esmaltan, tapizan y envasan muebles, se hacen fundas, cortinas y cojines, se hacen muebles. San Miguel número 89. Teléfono A-1269. S 4157 8 ag.

EL HOSPITAL DE LOS MUEBLES

Por poco dinero se esmaltan sus muebles de verde París o aceithna última creación de esta casa. Esmalto, barnizo, tapizo, envaso y arreglo muebles. Sitios 4. M-1129. S 4162 8 ag.

PARA OFICINAS

Muebles de ocasión. Bufetes planos, Burós de cortina, sillas giratorias, archivos y cajas de caudales, Villegas 6, por Bélgica (Monserrate). Losada. Tel. A-8054.

DINERO

No reparamos intereses. Préstamos sobre alhajas y objetos de valor. LA HISPANO CUBA Villegas 6 por Avenida de Bélgica, antes Monserrate. Teléfono A-8054.

COMPRAMOS

Muebles de oficina, archivos, máquinas de escribir, cajas de caudales y máquinas de coser Singer, los pagamos bien. Llame al teléfono A-8054, Villegas 6, por Monserrate. Losada. E 31 ind. 1 En.

MUEBLES BARATOS

Juegos de cuarto, desde $65, juegos de sala 14 piezas, $65; juegos sala esmaltados $55, juegos de comedor de caoba 9 piezas, $100; juegos cuarto esmaltados 5 piezas, $90; y toda clase de piezas sueltas que vendemos muy baratas, tales como escaparates, camas, neveras, aparadores cómodos, extra. La Casa Vega, Suárez 15, entre Corrales y Apodaca. A-1583.

VENDEMOS A PLAZOS
32198 21 jl.

A PLAZOS MUEBLES BARATOS LA CASA ALONSO

Enorme surtido de juegos de cuarto, sala, comedor, recibidor, mimbre, libreros, burós, pianos, pianolas de uso y nuevos, finos y corrientes. Tenemos de todo en las dos casas. Grandes facilidades de pago a plazos, alquilados; se hacen cambios; se compran muebles y objetos de arte. La Casa Alonso. Neptuno 169, y Gervasio 59. Teléfono P-5975. S 3961 17 jl

GANGA. Se vende un juego de sala dorado, oro fino; uno de recibidor o de despacho de cuero; uno de mimbre con cretona completamente nuevo. Concordia 123. S-4251 16 jl.

LIQUIDACION DE MUEBLES

Casa Meilán por reformas en nuestro salón liquidamos juegos de cuarto en caoba, esmaltados y decorados; juegos de comedor en caoba y cedro y juegos de sala en todos estilos a precios baratísimos. Háganos una visita saldrá complacida vendemos al contado y a plazos. Casa Meilán y García, Neptuno 187. Teléfono U-5730.
C 24077 30 jl.

MAQUINAS DE SINGER

A plazos o al contado. Clases gratis de bordados; aceptamos máquinas usadas como parte del pago. Llamar al teléfono F. O. 7570, pasamos en seguida a domicilio con catálogo. Real 27, Quemados de Marianao. Sandalio Martínez. S 4079 5 ag

CONSEJO

Necesita usted comprar muebles no lo haga sin antes visitar LA CASA GONZALEZ Y DIAZ donde encontrará para todos los gustos con un 50 por ciento de rebaja al contado y a plazos. Neptuno número 167. Telf. U-5844.
E. 1144 ind. 13 my.

MUEBLES BARATOS

Ganará dinero si antes de comprar ve nuestro variado surtido en juegos completos y piezas sueltas; juegos de cuarto desde 85 pesos, comedor 75 pesos, sala 50 pesos; saleta 50 pesos, escaparates 10 pesos, con lunas 25 pesos, camas 7 pesos, cómodas 10 pesos, sillas a $1.50, sillones 3 pesos y otros que no se detallan a los precios antes mencionados, también se compran y cambian en

"LA PRINCESA"

S. RAFAEL, 107. Tel. A-6926.
E 45 ind. 1 En.

PARA MUEBLES BARATOS DIAZ Y CHAO

ALMACEN DE MUEBLES Y CASA DE PRESTAMOS

Gran rebaja de precios en todas nuestras existencias. Novedad en modelos nunca vistos. También compramos muebles de uso, pagándoles más que nadie. Facilidades dinero sobre prendas en todas cantidades con módico interés. Visítenos y se convencerá. Neptuno 197 y 199, esquina a Lucena. Teléfono U-5154. 24955.—27 Jl

LAMPARAS EN GANGA

Se vende una lámpara de sala de bacarat, muy fina, en $300.00. Una lámpara de comedor. Una lámpara de pie de bronce, en $100. mármol de Verona, en $80.00. Puede verse en la Casa Vilaplana. O'Reilly y Villegas.
E. 44 Ind. 1 En.

(V) COMPRA Y VENTA DE LIBROS

EN novelas escogidas de los mejores autores, hay gran surtido; pida la que guste a "La Pluma de Oro", Prado 93-A, Telf. M-2046. Perfumes finos y artículos para regalos. S-4133 7 Ag.

10 CENTAVOS
DE 7 A. M. A 4 P. M.; Y DE 4 A 10 P. M.
15 CENTAVOS

SOLICITUDES DE TRABAJO: DIEZ CENTAVOS
DEPARTAMENTO DE ANUNCIOS CLASIFICADOS

10 CENTAVOS
DE 7 A. M. A 4 P. M.; Y DE 4 A 10 P. M.
15 CENTAVOS

M.E.C.D. 2016

EL GENERAL MARTINEZ ANIDO DESMIENTE LOS RUMORES REVOLUCIONARIOS

LA ESPAÑA DE HOY

Notas Marginales

Por Manuel AZNAR

BECAS DE VIAJE.—(Las de la Institución).—Sí, amigos míos; dos becas de viaje; nada más y nada menos. La Institución Hispano-Cubana es una entidad seria, honestísima y moderna que ha decidido encauzar hacia los verdaderos problemas de cultura todas las energías que habitualmente suelen irse por los desviaderos del banquete, del juego floral, del baile con recepción o de la recepción con baile, del discurso circunstancial y de la condecoración mogollona. Por eso tienen sus cursos una índole tan grave y noble; por eso también ha creado las dos becas de viaje para los alumnos graduados de la Universidad Nacional de la Habana. Para los alumnos o para las alumnas: en la Institución no se hicieron distingos para fundar el organismo y no han de hacerse para las futuras labores. Mentes masculinas y cabezas femeninas participan por igual en la obra de la Hispano-Cubana, engendradora de nuevos entusiasmos por la cultura. Yo no puedo decirles todavía cuáles han de ser las condiciones mínimas para optar a una de esas becas con que la Institución ensancha considerablemente los caminos espirituales que van del alma cubana al espíritu español. Pero no tardarán en saberlo. Pronto, los directores de nuestra gran Asociación Cultural dirán la palabra necesaria.

❁ ❁ ❁

LA DEL DOCTOR PRESNO.—Otra beca que va a discutirse dentro de poco es esta que fué creada por la Academia de Ciencias Médicas, Físicas y Naturales a propuesta de su Presidente, el ilustre doctor Presno y Bastiony. Corresponde el concurso de este año a una beca señalada para ampliar estudios histológicos en el Instituto de Ramón y Cajal, uno de los más reputados del mundo en esa especialidad. "No derrochen tiempo y dinero en homenajes a mi persona: dedíquenlo todo a perfeccionar el Instituto"—decía el propio Cajal en cierta ocasión a sus amigos. El doctor Presno, consciente de la enorme labor científica con que ilustra a la Ciencia el Instituto que lleva en su frontispicio el nombre insigne de Ramón y Cajal, propuso y la Academia lo acordó así, convocar este año a concurso sobre "Histología normal y patológica". El plazo para aceptar las solicitudes documentadas comprende desde el día 1o. de julio hasta el 31 de agosto próximo

Tres cubanos, al menos, van a realizar estudios de ampliación científica en centros españoles: los dos que enviará la Institución y el que nombrará la Academia presidida por el doctor Presno para que se incorpore en Madrid al grupo de discípulos reunidos en torno a Cajal. El retorno de estos becados brindará a nuestra Institución Hispano-Cubana ocasión admirable de ofrecernos un curso acerca de la cultura española de hoy. Y la novedad de ese curso estribará en que los expositores, los disertantes serán jóvenes doctores cubanos.

❁ ❁ ❁

EL TURISMO A ESPAÑA.—La noticia de que Don Julio Blanco Herrera ha salido con rumbo a España para pasar el verano en sus posesiones de Mortera (Santander), entregado a las delicias de aquella temperatura y de aquel paisaje blando y acariciador, suscita una vez más en la imaginación el tema del turismo cubano-español. Esa labor de cordialización de nuestras amistades que realiza Blanco Herrera invitando a Gabriel Maura a conocer la Habana—con lo que conquistó un nuevo admirador para esta ciudad—y eligiendo tierra española, tierra incomparable de sus antepasados para el veraneo, ¿no podría extenderse, quizá bajo la presidencia y la incitación del propio Blanco Herrera creando una Institución turística? Centenares de familias cubanas debieran, siquiera por curiosidad, visitar durante el verano el pueblo natal de sus padres, de sus abuelos; y a fe que si tal hicieran, buena parte del actual parisianismo se apaciguaría para trocarse en un sentimiento más tierno, que como premio, les daría un verano infinitamente más delicado y apacible que el de París. ¿Ilusión? Quizá: de todas suertes, aplaudamos el buen gusto de Blanco Herrera al rendir su viaje anual hacia el verano español.

❁ ❁ ❁

BREVE HISTORIA DE LA LEGION CONTADA POR EL PROPIO MILLAN ASTRAY EN UNA PROCLAMA.—He aquí cómo se ha despedido de sus "legionarios" el sin par Millán Astray, manco y tuerto, pero no inválido, después de setenta combates:

"Caballeros legionarios: Al ascender hoy a general, mi primer acto y mis primeras palabras de gratitud son para vosotros, para nuestros gloriosos muertos y para los españoles y extranjeros que tan pródigamente derramaron su sangre en la Legión. Es día, para mí, de inmensa alegría, en que se ven colmados con creces mis entusiasmos y mis anhelos, pues la faja de general me la concede el Rey (q. D. g.), a propuesta de su Gobierno, aprobando la petición de nuestro general en jefe, y mandando la Legión.

Fundé la Legión, y tomé el mando de ella, el día 4 de septiembre de 1920; dicté su credo, que habéis cumplido exactamente; el espíritu del legionario de bravura y acometividad, lo tenéis sellado en 845 hechos de armas; el espíritu de compañerismo, en el amor indestructible que a todos nos une; el de amistad, en infinitas pruebas de ella a través de la ruda vida que llevamos; el de unión y socorro y de acudir al fuego, en que acudimos en todas ocasiones llenos de fe y entusiasmo, y que vencimos, ostentando como timbre glorioso el socorro a Melilla en 1921y señalándose el día 15 de septiembre de dicho año, en el "blocao de la Muerte", en su más sublime expresión, con el cabo Suceso Terrero y los 15 legionarios que, al morir auxiliando a sus hermanos, grabaron indeleblemente los más hermosos artículos de nuestro credo; el espíritu de marcha en que lo habéis puesto a prueba en todos los momentos, señalándose luminosamente en las operaciones de Melilla, en Rekbaba, al lado de nuestros camaradas del Ejército francés, y en Luhorna, en el territorio de Larache, ya que en ambas épicas marchas cumplieron el credo de seguir marchando, hasta morir por el cansancio, 18 legionarios; el espíritu de sufrimiento y de dureza, excelsamente manifestado en cuantos combates habéis tomado parte y en la lucha cruel con los elementos de la Naturaleza, sirviendo de blasón el recuerdo de los legionarios que perecieron envueltos en la nieve en el Magot y en Imasinen; el espíritu de disciplina, en que, al decir "la Legión", y al nombrar a un legionario, aparece, indisolublemente unida con estos nombres, la palabra "disciplina", que es la virtud fundamental del Ejército y de la sociedad; el espíritu de combate, en la realización de los que habéis tan gloriosamente aceptado, y en que todos van sellados con nuestro lema de: "Victoria o muerte", y en que las banderas de la Legión las habéis paseado triunfantes y las habéis clavado en las posiciones enemigas en Melilla, en Alhucemas, en Tetuán y en Larache, y en que, en todos los lugares en donde fué necesario, los legionarios dieron su vida y marcaron con sus sepulcros el paso heroico de la Legión con 116 jefes y oficiales muertos, 319 jefes y oficiales heridos, 1,871 clases y legionarios muertos, y 5.775 clases y legionarios heridos, o sea 8.081 bajas; el espíritu de la muerte, en que damos gozosos los vivas de la Legión cuando aquélla se acerca para concedernos el supremo ideal de entregar la vida por la Patria y por la Legión; la gloria de la bandera legionaria, en que ya, no sólo teñida, como ordena nuestro credo, sino empapada está por nuestra propia sangre, y la bravura de los hombres legionarios se ve reconocida en los laureles con que se adorna nuestra bandera: dos Medallas Militares y cruz de Guerra francesa.

En el cumplimiento de este credo destácase el nombre de Valenzuela; significativo de gloria; el de Franco, significativo de valor e inteligencia; el de Liniers, que abrillantó la nobleza de su ilustre apellido, y forzado me es el deciros que también habréis de acordaros del de Millán Astray, que, si bien no pudo alcanzar título alguno, en cambio os dió fiel prueba del espíritu legionario yendo con vosotros en 62 combates y dejando, como recuerdo y compañía a los que cayeron para siempre, su brazo izquierdo y su ojo derecho enterrados junto con ellos, y, como compendio del heroísmo de la Legión, habrá siempre dos nombres, que pasarán a la Historia: capitán laureado La Cruz Lacacci, "mártir de la Legión", y cabo Suceso Terrero, con sus 15 legionarios, "héroes de la Legión".

Siga su marcha heroica la Legión gloriosa, témplense los espíritus ante su nombre, busquen guía para su conducta los que quieran llamarse legionarios practicando su credo con igual firmeza e inspirando todos los actos de su vida militar y ciudadana en el culto al honor, culto al valor, culto a la cortesía, culto a la Patria y culto al Rey. Yo os prometí los laureles de la gloria miitar, y que, el legionario que fuera merecedor, podría llegar hasta capitán de legionarios; vosotros jurásteis amor a la Patria, lealtad inquebrantable a nuestro Rey y fidelidad hasta la muerte a la bandera de la Legión. Todas nuestras promesas y juramentos los hemos cumplido fielmente.

Y, con voz vibrante y con mi gorro (que jamás abandonaré), en alto, en mi mano derecha, grito hoy con toda mi alma—como grité en Nador, en el Ajmas, en el Fondak de Ain Yedida y Kudia Tahar—, ante mis nueve banderas, mi escuadrón de Lanceros y mis planas mayores: ¡Viva España! ¡Viva el Rey! ¡Viva la Legión!

Recibid el corazón de vuestro coronel para siempre, **Millán Astray.**"

EL GENERAL GOMEZ JORDANA, SUSTITUYE AL GENERAL SANJURJO EN EL CARGO DE ALTO COMISARIO EN MARRUECOS

El general Gómez Jordana es actualmente Director de Colonias. Todos los Ayuntamientos y Diputaciones provinciales de España y las Entidades felicitan al gobierno por el fin de la guerra

HA SIDO INAUGURADO EL FER ROCARRIL DE TANGER A FEZ

El ferrocarril pertenece a una compañía franco-española y empezará a funcionar el día veinte del mes actual.—A los indígenas que formaban las harcas se les dará terreno de cultivo

MADRID, julio 15. (AP) Ocupada totalmente por las tropas la zona española de Marruecos, el General Sanjurjo ha pedido al Gobierno que le releve en el puesto de alto Comisario, confirmándose con esta noticia la que exclusivamente anticipó el DIARIO DE LA MARINA hace tres semanas.

El Gobierno ha accedido a que Sanjurjo sea sustituido temporalmente por el general Gómez de Jordana, actual Director de las Colonias.

LOS AYUNTAMIENTOS Y DIPUTACIONES FELICITAN AL GOBIERNO

MADRID, julio 15. (UP)— Los ayuntamientos, diputaciones y entidades de toda España están felicitando al Gobierno por la feliz terminación de la campaña de Marruecos.

CARGOS MILITARES EN MARRUECOS

MADRID, julio 15. (Prensa Aliada)— En la Dirección de Marruecos han facilitado una nota diciendo que por decreto firmado ayer será jefe de la sección de asuntos militares de Marruecos el coronel de Estado Mayor, afecto al Ministerio de la Guerra, don José Asensio Torrada.

Confirma en el mando de las mehallas jalifianas de Tetuán, Larache y Tafersit a los tenientes coroneles don José Eduardo Villalba, don Eleuterio Peña y don José Candeira, respectivamente.

Para jefe de las Intervenciones militares de Melilla se destina al coronel de Infantería don Aureliano Alvarez.

Queda encargado de las Intervenciones militares de Larache el teniente coronel Peña, y continuará al frente de la Comisión de límites el comandante de Estado Mayor don Antonio Arnada.

Igualmente dispone que continúe en el cargo de oficial del ejército afecto al Consulado de España en Tánger, y jefe del tabor español, el comandante de Infantería don Joaquín Cabrero.

A LAS HARCAS LICENCIADAS SE LES DA TERRENO QUE LABRAR

MADRID, julio 15. (UP) El parte oficial de Marruecos dice que se han licenciado mil trescientos indígenas que formaban las harcas, facilitándoseles terreno en Beni-Urriaguel.

SE HA INAUGURADO EL FERROCARRIL TANGER-FEZ

TANGER, julio 15. (UP) Esta mañana llegó a esta plaza el promer tren de Fez, con lo que ha quedado inaugurado el servicio ferroviario con el Norte de Marruecos, suceso que se considera de la mayor importancia. El servicio de pasajeros y carga comenzará a funcionar fijamente el veinte de julio. El ferrocarril pertenece a una compañía franco-española.

Se ha inventado en España una máquina que contesta las preguntas del público

MADRID, julio 15 (U. P.)—El ingeniero Don Wenceslao Martin ha inventado un aparato, que se denominará "consultor automático", consistente en la instalación en diversos puntos de un aparato parecido a una máquina de escribir.

El público podrá preguntar desde cualquier domicilio noticias relacionadas con la vida oficial, comercial y particular de Madrid. Inmediatamente recibirá la contestación a la consulta, mediante una cinta telegráfica.

Las autoridades patrocinan el invento.

Fiesta Ibero-Americana en Hamburgo

HAMBURGO, julio 15. — (SR). —El Rector de la Universidad de esta ciudad ha entregado hoy la medalla del Instituto Ibero-Americano al Cónsul General de Venezuela general Paredes Urdaneta, premiando así su labor meritoria pro el mejoramiento de las relaciones intelectuales entre su patria y Alemania.

A la ceremonia asistió el eminente especialista en enfermedades tropicales doctor Muehlens que refirió sus impresiones de viaje por Venezuela, Colombia, Cuba y otros países de América, ensalzando su nivel científico y mostrándose agradecido por las atenciones que le dispensaron los directores del Quinto Congreso Méjico, Venezelona y el Presidente Gómez.

El director suplente del Instituto doctor Grossmann elogió la labor de Paredes Urdaneta, y el Cónsul General de Uruguay Baigsluz Susviela dió las gracias en nombre del Cuerpo Consular latino americano. Al final habló Urdaneta.

La estatua monumental a Colón en la Rábida

HUELVA, julio 15.—(AP).—Hoy llegó a esta ciudad la escultora norte-americana Harry Payne Whitney, encargada de modelar la estatua magna de Cristóbal Colón que coronará el monumento que los Estados Unidos regalan a España y que se colocará frente al Monasterio de La Rábida, junto a Palos de Moguer.

El monumento tendrá 18 metros de altura y 16 metros más la estatua, empleándose cemento armado y piedra de sillería, representando a España en la figura de una matrona, abrazada a la Cruz y mirando hacia Occidente, de donde sacó un nuevo mundo. La estatua tendrá cierta semejanza con la de la Libertad de Nueva York, que Francia regaló a los Estados Unidos.

Se espera el permiso del Gobierno para iniciar las obras.

MUERE EL SUBSECRETARIO DE CORREOS DE MEJICO

CIUDAD MEJICO, julio 15. —(A P). — Hoy falleció el subsecretario de Comunicaciones don Eduardo Ortiz, en un balneario próximo a esta capital, a consecuencia de un padecimiento intestinal.

El señor Ortiz trabajó activamente en el Congreso Pan Americano siendo autor de algunas mejoras en el servicio postal mejicano.

OBSERVATORIOS EN CANARIAS Y EN EL AFRICA OCCIDENTAL

Los ocho aero-puertos de Madrid, Sevilla, Valencia, Málaga, Burgos, Alicante, Galicia y Canarias

MADRID, julio 15. — (UP). — Continúase activamente la preparación y organización de los ocho puertos de navegación aérea internacional, a que se refirieron informaciones cablegráficas que anticipamos hace diez días.

Como se dijo entonces, esos aeropuestos estarán situados en Madrid, Sevilla, Valencia, Alicante, Málaga y Burgos así como uno en Galicia y otro en Canarias, sin que se hayan decidido aun las ciudades de estas dos últimas regiones en que se establecerá el correspondiente. Habrá también varios puertos de refugio para hidroplanos en las principales bases marítimas.

En los centros oficiales se estudia la coordinación de un amplio plan de líneas nacionales e internacionales, habiendo comenzado el servicio meteorológico un estudio detenido de las señales y datos para la navegación aérea, los cuales proporcionará a cuantas entidades particulares los soliciten para su aprovechamiento práctico.

Desde luego, está acordada la instalación de observatorios meteorológicos uno en cada isla del archipiélago de las Canarias (siete en total) y dos en las posesiones españolas del Africa Occidental.

Estos nueve observatorios, además de ayudar potencialmente a la línea de dirigibles Sevilla-Buenos Aires, proporcionará partes del tiempo a la navegación trasatlántica y aérea en general.

EN HOMENAJE AL PADRE DE LA AVIACION

BERLIN, Julio 15. — (SR). — Presidida por el Ministro de Comunicaciones Koch celebróse la ceremonia conmemorativa de la trágica suerte realizada por Otto Lilhenthal llamado "el padre de la aviación", que hace treinta años en un arriesgado experimento se lanzó desde una elevada colina en un aparato sin motor que él había diseñado, estrellándose y perdiendo la vida en aras del ansia de volar.

"Alfonso de Borbón y de Hapsburgo, de profesión Rey", compra todas las acciones de una Empresa Española de Turismo

LONDRES, julio 15. (Prensa Aliada).—Mañana regresa a España el Rey Alfonso. De esta capital se dirigirá el Soberano a Southampton, donde embarcará en el vapor "Reina María Cristina", de la Compañía Trasatlántica Española, para Santander.

Por cierto, que este viaje de don Alfonso inaugurando el servicio de turismo entre Inglaterra y España que ha creado aquella Compañía y de que oportunamente dieron cuenta nuestros cablegramas anteriores ofrece un detalle que merece ser conocido. El Rey ha tomado pasaje como simple ciudadano, y ha ido él mismo en persona a la oficina española de turismo a adquirir su billete y a cumplir los requisitos necesarios para obtenerlo. De su puño y letra llenó las casillas de la hoja del pasaje en esta forma:

"Nombre: Alfonso de Borbón y Hapsburgo. Edad: 42 años. Profesión: Rey."

Es conveniente dar aquí cuenta de otro rasgo del Monarca español. Existe en Londres una oficina de turismo, ya indicada, con el nombre de "The Spanish Travel Bureau", que se debe a labor incansable de un valenciano, Joaquín Bosch, que año tras año ha ido salvando obstáculos de toda clase para sacarla a flote. Ayudado eficazmente en estos últimos tiempos por el embajador marqués de Merry del Val, logró salir de la vida precaria que arrastraba. Ahora termina de levantarla a flote el Rey Alfonso.

Se invitó al Soberano para que encabezara una emisión de acciones de la agencia de turismo citada, y subscribió de una vez todo el capital, reservándose para sí acciones hasta el valor de mil libras esterlinas (cinco mil pesos) y llevándose todo el papel emitido a España para que lo subscriban aristócratas y capitalistas españoles. El conde de Güell, que viaja con el Monarca en el "Reina María Cristina", ha pedido a don Alfonso, que ahora es el tenedor de todas las acciones, que le reserve participación en la distribución que acuerde.

Merece terminarse esta información con unos datos acerca de la oficina española de turismo. Estaba muy mal instalada, pobremente, en un sexto piso de la City. Pasó de allí a Piccadilly, cuando empezó la protección decidida del embajador Merry del Val. Después se ha trasladado a un lujoso local en el número 87 de Regent Street, calle antiquísima, pero amplia, de más de kilómetro y medio de extensión, an cha, remozada ahora: todos sus edificios se demolieron para reconstruirlos. Empezó la reconstrucción hace apenas cinco años, y hace diez días inauguró solemnemente el Rey Jorge V la nueva gran avenida donde se hallan instaladas las tiendas mejores y más lujosas de Londres.

En uno de los edificios de esa calle, está instalada, como queda dicho, la Oficina Nacional Española del Fomento del Turismo. El día de la inauguración de la calle, en medio de tapices y flores aparecía la bandera de España, con las de la Trasatlántica y la Trasmediterránea, rodeándolas los escudos de las cuarenta y nueve provincias.

Al pasar la regia comitiva británica, aparecieron en los balcones de este edificio preciosas señoritas de la colonia española, ataviadas con mantillas blancas y pañolones de Manila.

El público se agolpó interesado y entusiasmado ante las oficinas, teniendo que intervenir la fuerza pública para disolverlo.

UN CABLE DE HENDAYA AFIRMA QUE LOS ELEMENTOS DISTANCIADOS DEL GOBIERNO, PREPARAN UN ALZAMIENTO

En virtud de las órdenes emanadas del propio Ministro de Gobernación, el gobernador civil de Barcelona recogió los ejemplares del periódico "La Vanguardia" que dió la noticia

LA REINA MADRE HOMENAJEADA EN GUIPUZCOA

Un numeroso grupo de personas, más de cien, que se dirigían a una romería desde Salarrey a Tondilla, en Palencia, cayeron al rio al hundirse un puente, resultando siete muertos y 18 heridos

MADRID, julio 15. (Informaciones).—El ministro de la Gobernación, general Martinez Anido, ha negado que los elementos que se encuentran distanciados del Gobierno estén preparando ningún movimiento revolucionario, como afirma un cable de Hendaya.

Por orden del propio ministro de la Gobernación, el gobernador civil de Barcelona recogió los ejemplares del periódico "La Vanguardia" de aquella ciudad, que se había hecho eco del cable de la frontera francesa.

EL FERROCARRIL DE VIGO A BENAVENTE

MADRID, julio 15. (Informaciones).—El exministro de la Corona don Abilio Calderón ha declarado que la visita que hizo recientemente al marqués de Estella no fué motivada, como dijeron los periódicos de esta capital, por cuestiones políticas.

Agregó que su entrevista con el general Primo de Rivera había tenido por objeto interceder, en su calidad de representante castellano que ha sido en diferentes Congresos de Diputados de la nación, para que la construcción del ramal de ferrocarril de Vigo a Benavente cruce por el radio de Villalón a Palencia, obra que facilitar ágrandemente la circulación entre aquella parte de Castilla y el Norte de España.

DERRUMBASE UN PUENTE AL PASO DE UNA ROMERIA

PALENCIA, julio 15. (U.P.)—Siete personas han perecido en el derrumbe de un puente por el que iba pasando un grupo numeroso de personas, entre ellas varias autoridades locales, para dirigirse desde la villa de Salarrey a la de Tondilla, donde se celebraba una romería.

Las últimas noticias de la catástrofe de Alarrey fijan además en diez y ocho el número de heridos.

Continúa con la mayor actividad la labor de salvamento. Cayeron al agua más de cien personas.

El derrumbe del puente se debió a la fuerza que impelía la crecida del río.

CONSEJOS DE MINISTROS ANTES DEL DESFILE VERANIEGO

MADRID, julio 15. (A.P.)—El Consejo de Ministros señalado para hoy, viernes, se ha suspendido hasta mañana. Se anuncia que cuando venga el Rey Alfonso se celebrará otro Consejo, que presidirá el Monarca, y después los ministros estarán sin reunirse algún tiempo, ausentándose algunos para descansar.

Durante su estancia en Madrid, el Rey se ocupará también de la Ciudad Universitaria, presidiendo la reunión de la junta del Patronato.

EL TEATRO DE CALDERON EN MADRID SE DEDICARA AL ARTE PURO

MADRID, julio 15. (U.P.)—El Duque del Infantado ha adquirido el Teatro del Centro, y se propone arrendarlo con la única condición de que no se representen espectáculos inmorales ni se celebren allí bailes de máscaras. Se le pondrá el nombre de Teatro Calderón.

HA MARCHADO A SAN SEBASTIAN LA REINA VICTORIA

MADRID, julio 15. (U.P.)—La Reina Victoria y los Infantes han marchado a San Sebastián, comenzando la jornada de verano Con los honores protocolarios el Gobierno, las autoridades, el personal palatino y otras personalidades despidieron a las augustas personas.

LOS ALCALDES DE GUIPUZCOA RINDEN HOMENAJE A LA REINA CRISTINA

SAN SEBASTIAN, julio 15. (Informaciones).—La Reina doña María Cristina ha aplazado hasta el lunes próximo la recepción anunciada, en el Palacio de Miramar, de los presidentes de los Ayuntamientos de Guipúzcoa, con el fin de que al acto asista la Reina doña Victoria.

Hoy llegaron a esta ciudad diez y seis alcaldes, que vinieron con ese objeto.

EL MINISTRO DE JORNADA EN SAN SEBASTIAN

MADRID, julio 15. (Informaciones).—Con dirección a San Sebastián salieron hoy de esta capital cuatro secretarios del Ministerio de Estado, correspondientes a la Sección Diplomática, que instalarán el Ministerio de jornada, por el momento, en la capital guipuzcoana.

VIVEROS DEL GUSANO DE SEDA EN TOLEDO

TOLEDO, julio 15. (U.P.)—El Consejo de Sericultura ha acordado crear una escuela práctica de viveros de morera y crianzas experimentales del gusano de seda en Toledo y Talavera de la Reina.

REINA TIEMPO INSEGURO EN ESPAÑA

MADRID, julio 15. (A.P.)—El tiempo se muestra inseguro en la Península. La temperatura máxima, 35 grados centígrados, se registró en Sevilla y Córdoba, y la mínima, de 10 grados, en Zamora y Salamanca. En Madrid la máxima fué de 27 grados y la mínima de 15.

NO SE APLAZARA LA EXPOSICION DE SEVILLA

MADRID, julio 15. (U.P.)—El general Primo de Rivera ha ratificado al gobernador de Sevilla que no se aplazará la Exposición Ibero-Americana, aunque los pabellones en construcción se terminen después de abierta.

EL GENERAL BARRERA, HIJO PREDILECTO DE BURGOS

BILBAO, julio 15.—(UP).— Las fuerzas militares de la guarnición de Burgos han tributado un brillante homenaje al general Barrera, capitán general de Cataluña, nombrándolo Hijo Predilecto de Burgos. Se celebraron en su honor un banquete y otros actos

FERROCARRIL DE VITORIA A ESTELLA

BILBAO, julio 15.—(UP).—Muy en breve se inaugurá el ferrocarril de Vitoria a Estella.

SANATORIO PARA TUBERCULOSOS EN BILBAO

BILBAO, julio 15.—(UP).—El filántropo don Luis Brines ha donado una considerable extensión de terrenos para la construcción de un sanatorio cerca de esta ciudad para tuberculosos.

VEINTE AVIONES REALIZAN PRACTICAS

BILBAO, julio 15.—(UP).—De Vitoria ha salido en crucero nacional de prácticas una escuadrilla de veinte aviones de caza.

EL GENERAL PRIMO DE RIVERA, POR MEDIO

(Viene de la pág. PRIMERA)

ron en lograrlo, como por la gentileza con que orillaron cuantos obstáculos se oponían a tan plausible finalidad y justo anhelo. Los españoles que en Cuba radican y al amparo de sus instituciones contribuyen al bienestar y al progreso de la República, acogen con inmenso júbilo el fausto suceso y lo conceptúan como el resultado de la perseverante labor realizada durante cinco lustros, en pro del más setrecho acercamiento hispano-cubano. Y al igual que han laborado en el orden de los afectos y de la convivencia, ofrecen su modesto concurso y franca adhesión a la obra de recíproca utilidad por ambos Gobiernos concertada, para la definitiva consagración de ideales y aspiraciones. Dígnese, Honorable señor, aceptar el aplauso sincero y entusiasta de las entidades en cuyo nombre tengo el honor de driigirme a usted y asocie a esa expresión de júbilo y reconocimiento, la preferente consideración y los mejores respetos de su muy atento y s. s.— M Cantera, presidente p. s. r."

"Marqués de Estella.—Presidente Consejo Ministros.—Madrid.—Casino Español Habana por sí nombre Colonias Confederadas, Comité Sociedades Españolas Capitalinas, acoge con inmenso júbilo firma Tratado Comercial con Cuba. Hidalgo proceder Madre Patria despierta unánimes enaltecedores comentarios opinión pública prensa, contribuyendo definitivo acercamiento entre ambos pueblos. Dígnese Vuecencia aceptar gratitud entidades que represento por acierto gestiones con efusiva felicitación éxito obtenido.—**Cantera**, presidente interino."

"Embajador Cuba.—Madrid.—Nombre Casino Español felicitole efusivamente concertación Tratado Comercial hispano-cubano.—**Cantera**, presidente interino."

FELICITACIONES CON MOTIVO D EL TRATADO CON ESPANA .. .. DETALLISTAS DE PELETERIA Y TEJIDOS

La Asociación Nacional de Detallistas de Peletería y la de Tejidos, Sedería y Joyería, han enviado al señor Presidente de la Replica con motivo de la concertación del Tratado con España, las siguientes comunicaciones:

"Habana, 15 de julio de 1927.—Honorable señor Presidente de la República.—Habana.—Señor: La Asociación Nacional de Detallistas de Peletería, con cuya Presidencia se enaltece y honra el que suscribe, quiere aprovechar la oportunidad que la concertación del Tratado con España le ofrece para dirigir a usted unas líneas de felicitación con las cuales queremos atmbién alcanzar y comprender a todos los funcionarios que han intervenido, por el éxito y la conveniencia que para Cuba representa la firma de este Tratado.

Aun cuando para la clase que esta Asociación representa no existe beneficio directo en este Tratado con España, solidarizados como estamos con el porvenir económico de Cuba y conscientes de las ventajas que a esta nación ha de reportarles, de las cuales participaremos indirectamente, no podemos sustraernos a exteriorizar nuestra alegría, consignando, como así lo hacemos, nuestra felicitación a usted, que ha sido el principal propulsor de las negociaciones que se han llevado a cabo con tanto éxito.

Quiera Dios que este Tratado sea el inicio feliz de la solución de numerosos problemas de carácter económico que están hace tiempo demandando de nuestro Congreso una atención urgente.

De ser así, le podrá caber a usted la honra de abandonar la Presidencia de la República dejando una imborrable estela de simpatías y la seguridad de que la Historia recogerá su nombre como el del mejor gobernante que hasta el presente ha tenido Cuba republicana.

De usted atentamente.— **Rafael Mercadal**, presidente."

"Honorable señor Presidente de la República.—Habana.

Señor: Interpretando el sentir de los miembros de esta colectividad, me anticipo a enviar a usted, en nombre de esta Asociación y en el mío personal, la más sincera y efusiva felicitación por haber llevado a feliz término la concertación del Tratado Comercial con España.

Era hora de que en alguna forma se reparara la desfavorable situación económica en que nos encontrábamos con respecto a España y no hay duda alguna de que con la concertación de este Tratado se ha conseguido.

Medidas de esta naturaleza honran a los gobernantes y promueven indiscutiblemente la prosperidad de los pueblos.

Acepte, señor Presidente, la felicitación que por este medio le enviamos y con ella nuevamente el testimonio de nuestra consideración más distinguida.

De usted atentamente.— **Victor Campa.**"

Telegramas y cablegramas enviados en su fecha por la Unión de Fabricantes de Tabacos y Cigarros de la Isla de Cuba a las personas que siguen, con motivo de la concertación del Tratado Comercial con España:

Julio 14, 1927.

Honorable Presidente República. Habana.—Unión Fabricantes Tabacos Cigarros enterada con júbilo aprobación Tratado Comercial con España que tantos beneficios proporcionarará país en general desea hacer llegar usted expresión profundo agradecimiento protección industria tabacalera y congratularle por resonante éxito sus gestiones.

PEGO PITA, Presidente.

Julio 14, 1927.

Miguel A. Campa, Subsecretario de Estado.—Habana.—Satisfecha por éxito negociaciones para llegar concertación lograda Tratado Comercio con España Unión de Fabricantes Tabacos y Cigarros expresa a usted su gratitud por inteligente participación en esas negociaciones.

PEGO PITA, Presidente.

Julio 14, 1927.

Excelentísimos señor Miguel Primo de Rivera. Presidente del Consejo de Ministros.—Madrid.—Unión de Fabricantes Tabacos Cigarros de Cuba al declarar viva satisfacción por aprobación Tratado Comercial entre Cuba y España desea aprovechar la oportunidad para enviar calurosa felicitación por éxito obtenido concertando un convenio que además servir intereses comerciales ambos países intensificará profunda amistad.

PEGO PITA, Presidente.

Julio 14, 1927.

Carlos M. de Céspedes. Legación de Cuba.—París.—Jubilosa Unión Fabricantes Tabacos Cigarros por concertación Tratado Comercio con España, congratula usted por éxito negociaciones que fué usted iniciador.

PEGO PITA, Presidente.

EL GOBIERNO ESPAÑOL EXPLICA EL ALCANCE DEL TRATADO COMERCIAL CON CUBA

MADRID, julio 15. AP. El Gobierno ha facilitado a la prensa una nota oficiosa, que dice:

"Como se había anunciado, hoy se llevó a cabo la firma del tratado comercial con Cuba, que ha de regular por un plazo de dos años las relaciones comerciales entre los dos países.

"El Gobierno está satisfecho por haber podido llegar a ello después de una gestión de cerca de dos años, no ciertamente fácil, porque sin haber faltado ni por un momento el mejor deseo por parte de Cuba, los intereses primordiales de aquel país —el tabaco, el azúcar y el ron—han buscado en nuestro mercado una compensación posible al acomodo que buena parte de nuestros productos encuentran en Cuba.

"Ciertamente, que el mayor sacrificio lo hace España, en el tabaco, que no es producto natural del país y que resultará afectado por esta competencia, la cual repercutirá aunque ligeramente en la renta a cambio de que el consumidor encuentre tabaco bueno a precio más asequible a la clase media.

"Respecto al azúcar, también resultará afectada la renta de las Aduanas, puesto que se devolverán los derechos del procedente de Cuba que se emplee en conservas para la exportación, por lo que esta industria será una de las más beneficiadas.

"La dificultad principal del Tratado estribaba en que es el primero que se concierta con Cuba y por tanto obligaba forzosamente a basarlo en concesiones para poder mantener siquiera, en parte, el regimen de privilegio que venían disfrutando nuestros productos y obtener, para los restantes, el de nación más favorecida, que se hará más patente cuando Cuba ponga en vigor su proyecto de arancel y a medida que concierte otros tratados con las demás naciones.

"De todos modos, es de esperar que persista un signo positivo en la balanza comercial con Cuba y que nuestra navegación, destinada al intercambio de productos, no vea disminuído su tráfico a partir de la vigencia del tratado que, con toda solemnidad, se ha firmado, y del cual se ha dado cuenta al Rey Alfonso y al Presidente de la República de Cuba, cambiándose con este motivo expresivos cablegramas de buena amistad entre los dos países".

EL ACTO DE LA FIRMA HA SIDO SOLEMNE

MADRID, julio 15. UP. En el Salón de Embajadores del Ministerio de Estado se ha firmado al mediodía de hoy el Tratado de Comercio entre Cuba y España, en presencia del personal de la Embajada, de los jefes de sección del Ministerio y de los Embajadores de España en Washington y la Habana.

El original y las copias estaban cosidos con cintas con los colores de Cuba y España.

Firmó el primero el doctor García Kohly y después el general Primo de Rivera, como ministro de Estado, cambiándose mutuas felicitaciones y abrazos. Se tomaron diversas fotografías.

Se transmitió pocos momentos después de la firma un cablegrama al Presidente Machado, dándole cuenta del acto y felicitaciones.

El doctor García Kohly y el general Primo de Rivera se cambiaron las plumas, que son de oro y llevan grabada la fecha de hoy.

Asistieron a la ceremonia el señor Pichardo, consejero de la Embajada Cubana, el secretario Suárez Soler, el agregado comercial señor Gronlier, el jefe de la Sección de Comercio del Ministerio de Estado, señor López Lago, el jefe de la Cancillería señor Landecho, el secretario del Ministerio señor Almeyda, el Vicepresidente del Consejo de Economía Nacional, señor Castedo y el Embajador de España en Washington señor Padilla.

SE REUNEN EN ALMUERZO LOS DOS PLENIPOTENCIARIOS

MADRID, julio 15. Informaciones. El general Primo de Rivera, jefe del Gobierno y el señor Almeyda, secretario del Ministerio de Estado, fueron hoy los anfitriones en un banquete a los señores Mario García Kohly, embajador de Cuba en España, señor Padilla, embajador de España en los Estados Unidos y duque de Vistahermosa, introductor de embajadores, una vez firmado el tratado comercial entre Cuba y España.

EL EMBAJADOR CUBANO, SATISFECHO

MADRID, julio 15. AP. El embajador de Cuba, doctor Mario García Kohly, se muestra satisfechísimo de la concertación del Tratado Comercial entre su país y España, creyendo fundadamente que del convenio resultarán beneficios para las dos naciones.

Nos ha dicho que las negociaciones se desenvolvieron en todo momento, no obstante las largas y difíciles, dentro de un ambiente de amistad y cordialidad, como no podía menos de suceder entre pueblos amigos.

El doctor Mario García Kohly piensa salir para San Sebastián dentro de breves días para comenzar el veraneo.

SE ABRIRA UN NUEVO INTERCAMBIO COMERCIAL

MADRID, julio 15. AP. El periódico "La Nación", órgano oficioso del Gobierno, se felicita de la firma del tratado comercial entre España y Cuba, país este último tan unido por distintos vínculos a España.

Cree "La Nación" que con el tratado se abrirá una nueva era de intercambio comercial, favorable para los dos países, armonizándose entre ellos las relaciones de todas clases.

EL NUEVO CLUB DE LA CORUÑA FELICITA POR EL TRATADO

CORUÑA, julio 15. Informaciones. El Nuevo Club de esta ciudad ha enviado un cablegrama de felicitación al general Primo de Rivera y otro al doctor Mario García Kohly, por haberse firmado el tratado comercial entre Cuba y España.

El Nuevo Club ha remitido las dos felicitaciones en nombre de centenares de españoles que residieron en Cuba.

Julio 14, 1927.

Rafael Martínez Ortiz. Legación de Cuba.—París.—Unión Fabricantes de Tabacos y Cigarros conocedora su valoiso concurso concertación Tratado Comercial con España desea expresarle vivo agradecimiento y felicitarle por éxito obtenido.

PEGO PITA, Presidente.

Julio 14, 1927.

Mario García-Kohly, Embajada de Cuba.—Madrid.—Unión Fabricantes Tabacos Cigarros profundamente agradecida por su brillante actuación Tratado Comercio con España envía usted calurosa felicitación por rotundo éxito logrado que tanto beneficiará intereses tabacaleros y generales país.

PEGO PITA, Presidente.

M.E.C.D. 2016