SECCION 1ª

EL TIEMPO
ESTADO DEL TIEMPO
LA NOTA DEL OBSERVATORIO
VEASE EN ESTA PAGINA

DIARIO DE LA MARINA

EDICION DE LA MAÑANA
INFORMACION CABLEGRAFICA MUNDIAL
POR NUESTROS HILOS DIRECTOS

SECCION 1ª

AÑO XCV.—NUM. 181. El periódico más antiguo de Cuba. LA HABANA, VIERNES 1 DE JULIO DE 1927.—SANTOS GALO, SECUNDINO Y LEONOR Acogido a la Franquicia Postal 30 PAGINAS.—5 CENTAVOS

"CUENTO CON EL EJERCITO PARA MANTENER LA SOBERANIA DE CUBA LIBRE" DIJO AYER EL GENERAL MACHADO A LOS MILITARES

El Jefe de la Policía Secreta ha informado a Gobernación que en Cuba no hay ácratas ni inductores de los elementos estudiantiles

Espérase que las causas seguidas contra los estudiantes en Santiago de Cuba y Matanzas sean pronto sobreseídas

Ayer por la mañana estuvo largo rato conferenciando con el Secretario de Gobernación, el Jefe de la Policía Secreta Nacional señor Arango, que ha llegado recientemente del interior con el resultado de sus investigaciones en los movimientos estudiantiles que se desarrollaron en Santiago de Cuba y en Matanzas últimamente.

Las impresiones del Jefe de la Secreta son excelentes. Según él, todo está ya tranquilo y ha podido desvanecerse la sospecha de que hubiera inductores sobre la acción de los elementos estudiantiles para desviar su actividad hacia las ideas ácratas, por lo que no sería difícil que las causas fueran de un momento a otro sobreseídas libremente en favor de esos jóvenes.

Arango informó al Comandante Zayas Bazán, que aquí no había ácratas y que esas ideas carecían de ambiente; que habiéndose predicado en algunos lugares del país, por extranjeros, algunos de ellos procedentes de México, no habían encontrado ambiente favorable para su desarrollo y que no habían ganado adeptos entre los trabajadores que estaban absolutamente tranquilos.

Brillantes actos de fin del curso de estudios especiales en la Escuela de Aplicación

ENTREGA DE PREMIOS

El capitán Céspedes, que va a Francia, será sustituido por el capitán Castellanos

En terrenos de la Escuela de Aplicación, que bajo la dirección del Coronel Julio Sanguily funciona en el Campamento Militar de Columbia, se efectuaron durante la mañana de ayer importantes ejercicios en mérito a haberse terminado el curso académico del presente año escolar.

El programa dispuesto por el Coronel Sanguily se cumplió en todas sus partes, terminando con la entrega de premios a los oficiales que se han hecho acreedores a tal recompensa por las brillantes demostraciones realizadas.

LOS ALUMNOS

Son los siguientes oficiales los que han figurado este año como alumnos en la Escuela de Aplicación.

Sección de Artillería: Capitán Ricardo Armenteros y Dominguez de Alcahud; Primeros Tenientes, Felipe Muniella y Durán y Santos P. Cubria; Segundos Tenientes: Juan Pérez y Martinez y Manuel Vidal y Lazaga; Alferez de Navío, Angel Menéndez y Herrera; Alféreces de Fragata Fernando Fernández y Supervielle, Luis Calvo y Tarafa, Raul Pérez y Terrada.

Sección de Infantería: Capitán Armando Fuentes y Estrada; Primeros Tenientes Eduardo Lombard y Menocal, Demetrio Ravelo y Hernández, Francisco Alvear y de la Torre y Rivardo Adam Silva; Segundo Teniente Aurelio Naranjo y Arredondo.

Sección de Caballería: Capitanes José S. Castillo y González y Vitalio Torres y Pérez, Primeros Tenientes, Pedro L. Diaz y Rivero, Alfredo Sánchez y Estrada, Francisco Hernández y Gómez, Héctor Herrero y Fleites, Miguel V. Navarro y Landiva, Oscar Pau y Alvarez y Robustiano Fernández y Puentes; Segundos Tenientes Jacinto Capin y Valdés, Rafael Azcuy, Francisco J. Zayas Bazán y Guerrero, José M. Cañizares y García, Emilio A Laurents y Dubuts, Pablo Aldama, Oscar Alfonso y Carol, Felipe M. Jané, Jaime Romeu y

(Continúa en la pág. DOCE)

PARA EL AÑO DE 1,932 CUBA TENDRA TERMINADO SU VASTO PLAN DE OBRAS PUBLICAS, ENTRE ELLAS LOS CAMINOS

Entre los miles de kilómetros de buenas carreteras que estarán terminados para el citado año figuran los mil ciento diecinueve de la carretera central que atravesará la Isla

Desde el año 1921 el Estado de Missouri, uno de los más prósperos y ricos de la Unión americana, ha terminado 5.000 millas de carreteras de superficie dura, con un costo de cien millones de pesos. Además de estas carreteras antes de 1935 terminará 2.648 millas más, bajo el plan de campaña de la Ley de Caminos del Centenario, aprobada por la legislatura de 1921. Los municipios y otras entidades civiles han contribuido mediante emisiones locales de bonos.

El Estado de Missouri tiene una superficie de 69.420 millas cuadradas y un apoblación de tres y medio millones de habitantes, es decir, más de una y media vez mayor que Cuba y con 400.000 habitantes más.

Cuba puede vanagloriarse al cumplir los 25 años de su independencia de encontrarse en pleno período de laboriosidad en la construcción y reconstrucción de sus carreteras, al extremo de que en un período relativamente corto, para el año 1932, tendrá terminado su vasto Plan de Obras Públicas, en el que figuran en primer término sus carreteras, obras que una vez terminadas podrán resistir comparación y aún superar a las mejores del mundo.

Un cálculo moderado de la recaudación ascenderá a más de 200 millones de pesos, de los que se dedicará a nuevos caminos y mejoramiento de los antiguos el 45 por ciento

(Continúa en la pág. DOCE)

La Sanidad pretende ser la supervisora de la inmigración

En cambio dejaría en manos de Gobernación la escuela reformatoria de Guanajay

La Secretaría de Sanidad está proyectando la reforma de sus Departamentos. Hace pocos días el Secretario de aquel Ramo, doctor Francisco María Fernández, planteó en Consejo de Secretarios la conveniencia de que se estudie un plan por virtud del cual se le quite la atención que permanentemente tiene que

(Continúa en la pág. DOCE)

"FELICITO A LOS ESTUDIANTES POR HABER LLEGADO SIN CLAUDICACIONES AL FIN DESEADO".-ENRIQUE J. VARONA

"El conflicto está resuelto—sigue diciendo el ilustre cubano—los estudiantes demostraron que los guían principios y no intereses personales. Deben felicitarse de que esos principios están incólumes

Una comisión del Directorio de los Estudiantes de la Universidad, nos hizo entrega anoche de las siguientes declaraciones del doctor Enrique José Varona, que accediendo a la súplica de los mismos con gusto insertamos.

Dicen así:

El miembro del Directorio de los Estudiantes y los otros compañeros suyos que tuvieron a bien consultarme, en los comienzos del conflicto universitario, me piden mi opinión respecto a su solución.

Muy grato me es dársela, tan explícita como el caso lo requiere. El conflicto está resuelto. Los estudiantes se han esforzado por demostrar que los guían principios, y no intereses personales, puesto que estaban dispuestos a sacrificar éstos. Esos principios están incólumes. Los estudiantes deben felicitarse de que así haya resultado; y el país, que los ha seguido con el más vivo interés, los verá con júbilo volver a la normalidad.

En estas pugnas no se lucha por terquedad, ni por amor propio; se tiene fija la vista en algo superior, que es el bien público. Felicito a los estudiantes por haber llegado sin claudicaciones al fin deseado; y felicito a cuantos han sido parte en este feliz resultado.

ENRIQUE JOSE VARONA.
Junio 30, 1927.

Con un almuerzo y un banquete fué obsequiado el secretario de Relaciones Exteriores, panameño

EL SECRETARIO DE ESTADO DE CUBA LE OFRECIO UN ALMUERZO EN EL "YACHT CLUB" Y EL ENCARGADO DE NEGOCIOS DE PANAMA, UN BANQUETE

En la hermosa terraza del aristocrático Yacht Club, le fué ofrecido ayer un almuerzo a su excelencia el Secretario de Relaciones Exteriores de Panamá, doctor don Horacio F. Alfaro, por nuestro Honorable Secretario de Comunicaciones e interino de Estado, don Rafael Sánchez Aballí.

Los puestos de distinción de la mesa, que estaba adornada con exquisito gusto, los ocuparon los señores Alfaro y Aballí. A la derecha e izquierda del festejado se sentaron el Subsecretario de Estado, doctor Miguel Angel de la Campa y el Pre-

(Continúa en la pág. DOCE)

SUSCRIPTORES:

Para anuncios económicos en horas de oficina llame a los teléfonos M-4115 M-3378

Después de las cinco de la tarde y en días festivos llame al Teléfono A-3856

PARA SUSCRIBIRSE LLAME AL M-84-04

GUTIERREZ AGUERA Y PRIMO DE RIVERA

Trataron de asuntos de Cuba y especialmente de lo referente al tratado comercial en proyecto

MADRID, junio 30.—(U. P.)— El embajador español en Cuba, señor Gutiérrez de Agüera, se entrevistó hoy con el general Primo de Rivera y el señor Almeida, secretario del Ministerio de Estado, exponiéndoles los asuntos de Cuba, y principalmente lo relacionado con el tratado de comercio en negociación.

El señor Agüera, que aun estará algunos días más en Madrid, permanecerá en Europa varios meses disfrutando de licencia.

ULTIMA HORA

BYRD CAYO AL MAR EN VER-SUR-MER, NORMANDIA

LOS AVIADORES GANARON A NADO LA ORILLA Y ESTAN EN SALVO EN BAYEUX

BAYEUX, Normandía, Francia, julio 1o., a las 8 de la mañana (3 de la madrugada Habana).—La gendarmería de esta población informa que el "América" ha caído en el mar, en frente de Ver-sur-mer, a 12 millas de Bayeux. (Bayeux está en la provincia de Calvados, a 250 kilómetros de París. Calvados es una provincia del Norte de Francia en el Canal de la Mancha).

Los aviadores ganaron a nado los doscientos metros que les separaban de la orilla y están en salvo. Habían volado hasta las 5.45 de la mañana, hora de París.

(La Associated Press confirma esta noticia por teléfono desde Nueva York a las 3 y 45 de esta madrugada).

ROOSEVELT FIELD, julio 1o., viernes a las tres de la madrugada.—(United Press).—Un cablegrama del profesor Herbert Adams Gibbons, representante en París de la "American Transoceanic Company" que finanza el vuelo de Byrd, dice que a las seis y treinta y tres minutos de la mañana, hora de París (1 y 33 de la madrugada en la Habana) no se sabía nada del "América", y que estaban preparados en el Aerodromo de Le Bourget varios automóviles y un aeroplano-ambulancia para partir al primer aviso positivo en auxilio de los aviadores perdidos.

ZAYAS BAZAN ESPERA QUE SEA APROBADA LA REFORMA DEL REGIMEN PENITENCIARIO

Se funda en que es más barato y de mejores rendimientos que el que rige en la actualidad, tendiendo a la regeneración del penado, sin perjudicar a la sociedad como el existente

LAS CARCELES SE HALLAN SOBRECARGADAS DE PENADOS

El secretario de Gobernación, comandante Zayas Bazán, que ayer por la mañana disfrutaba de una apacible paz interior, habló sobre motivos de la actualidad con uno de nuestros reporters, mientras el aire marino penetraba por los altos ventanales de su despacho y lo esperaba para almorzar el ex subsecretario de Instrucción doctor Iraizoz. Zayas Bazán, contra lo que todos suponían, no guarda el más leve rencor al Senado por haberle guardado para otra oportunidad la aprobación de su proyecto de transformar nuestras penitenciarías, sino que, por el contrario, le ha parecido muy bien que el Alto Cuerpo Legislativo lo estudie antes detenidamente, haciéndole las modificaciones que le sugiera la ilustración de sus elementos de mayor valer y se le pongan las enmiendas que sean más aconsejables.

—Para eso es el Congreso—nos dijo—. Mi proyecto renueva por completo y desde su base, lo que es el sistema penitenciario en Cuba, que tiene caracteres anacrónicos y altamente perjudiciales a la sociedad, en cuyas apreciaciones todos hemos convenido por espacio de unos veinte años. Eso hay que transformarlo. La sociedad tiene el derecho de pedir la regeneración del delincuente y el Gobierno el deber de propiciarla por cuantos medios estén a su alcance. Si ahora en breve tiempo inauguramos el Presidio en Isla de Pinos y se establece la prisión celular y la educación del penado y su instrucción; si se le aísla de la promiscuidad peligrosa con otros delincuentes y cada vez se aleja más de su mente la visión del crimen que ha cultivado y se le inculcan métodos y hábitos de trabajo serio, no podemos dejar en el estado en que se hallan las cárceles de la República. En ellas hay que adoptar métodos similares, por lo menos distintos de los actuales cuyos lineamientos conocemos y no pueden ser peores. No trato de esbozar siquiera lo que es mi plan, porque éso sería imposible, dada su extensión y profundidad. No creo tampoco que sin un estudio detenido debe aprobarse, porque precisamente por su trascendencia no es uno de esos proyectos que a primera vista puede decirse

(Continúa en la pág. DOCE)

UN VIGILANTE DE LA POLICIA DE GUANABACOA MATO DE UN TIRO A UN VECINO DE S. MIGUEL DEL PADRON

La mujer de la víctima había acusado al vigilante del hurto de unas gallinas de una finca de su propiedad, suscitándose luego una reyerta entre los dos hombres

Un hecho sangriento, cuyos caracteres son realmente lamentables, conmovió ayer al tranquilo pueblecito de San Miguel del Padrón. El suceso, según todas las investigaciones se desarrolló en la forma siguiente:

Hace algún tiempo el vigilante de la policía municipal de Guanabacoa, a cuyo término municipal pertenece San Miguel del Padrón, llamado Manuel Garciga y Garciga, que tiene el número 28, concurría todos los días en un camiocinto hacia una finquita situada entre los kilómetros 3 y 4 de la carretera que a aquel pueblo conduce, llevando la comida para unos cerdos que tiene en cría. Ayer, al realizar este trabajo, Garciga iba vestido de paisano y al llegar al lugar de su destino y bajarse del camión, fué desagradablemente sorprendido por las inculpaciones que con voz estetórea le lanzaba la señora Carmen Seijas, vecina inmediata, que lo hacía responsable de la desaparición de algunas gallinas que desde hace tiempo le vienen robando. La señora Seijas es esposa de Camilio Romay Ruiz, español, de 45 años que a la sazón no se encontraba en su casa. Según cuentan los vecinos, Garciga se puso muy molesto por aquella acusación que lo difamaba y se marchó volviendo al poco rato vestido con el uniforme, pretendiendo entonces llevarse detenida a Carmen Seijas, a lo que ella, enérgicamente se opuso, diciendo que no saldría de aquella casa hasta que no regresara su marido. Entonces Garciga se sentó en la sala de la casa y esperó a Romay, el que no tardó en llegar y al ser impuesto de lo que Garciga pretendía, se opuso a la detención de su señora, alegando que era a él a quien debía dete-

(Continúa en la pág. DIECISEIS)

ESTADO DEL TIEMPO

HABANA, Junio 30. — DIARIO, Habana.—Estado del tiempo, jueves 7 a. m. Depresión desarrollándose al Sudeste de cerca del Cabo Hateras, Golfo de Méjico y Mar Caribe Occidental. Buen tiempo, barómetro sobre la normal; vientos moderados del Noroeste. Al Este, pronóstico Isla: Buen tiempo en general hoy y el viernes. Vientos flojos a moderados del Nordeste al Sur. Pocas turbonadas.

Observatorio Nacional.

(Continúa en la pág. DIECISEIS)

LA CAMARA DE REPRESENTANTES APROBO AYER POR UNANIMIDAD EL PROYECTO DE LEY DE RETIRO PARA LOS PERIODISTAS

Aquellos jubilados que estén disfrutando de su pensión y permanezcan en el extranjero un año consecutivo, perderán por ello el derecho a continuar percibiendo su retiro

LA LEY DEL RETIRO OBRERO PASA A ESTUDIO DE UN COMITE

Redactada por la Comisión de Estilo, la Ley del Poder Judicial se encuentra ya en poder del señor Presidente de la República. La venta de los terrenos de Columbia será discutida el lunes

Celebró sesión extraordinaria ayer la Cámara de Representantes para discutir dos leyes importantes y que desde hace mucho tiempo estaban pendientes de aprobación del Retiro Periodístico y la del Retiro Obrero.

Desde los primeros momentos el quorum era nutrido y así se sostuvo durante toda la sesión, en la cual los señores diputados mantuvieron una corriente de cordialidad poco frecuente en los debates.

Aparecía en la presidencia el doctor Rafael Guas Inclán y en las Secretarías Sardiñas y Wolter del Río.

Leída el acta y aprobada, el doctor Santiago Verdeja pide usar de la palabra.

El señor Guas dice:

—Se le concederá pero antes debo anunciaros que se va a proceder a la elección del Vice Presidente y el Secretario Conservador de la mesa.

Verdeja replica:

—Precisamente había pedido la palabra para referirme a ese particular.

—Entonces tiene la palabra el doctor Verdeja.

VERDEJA: Voy a rogar a la Cámara que envíe un voto de gracia al señor Vito Candia, que ha desempeñado hasta ahora la Secretaría de la Cámara por el Partido Conservador, renunciándola, y pido también que se le remita un oficio en el que se haga constar la satisfacción del Partido y de todos sus compañeros en general por el acierto, la idoneidad y la inteligencia conque ha servido el cargo.

GUAS INCLAN: ¿Está la Cámara de acuerdo en acceder al ruego del doctor Verdeja? Los que estén conformes se servirán ponerse de pie.

Los representantes se ponen de pie y aplauden.

Inmediatamente se procede a la elección del Vice Presidente de la Cámara.

La votación se hace secretamente por papeletas y resulta electo el doctor Quintín George por sesenta votos y uno en blanco.

Nuevos aplausos.

Se procede a votar la Secretaría.

Aparecen en la urna sesenta votos a favor del doctor José Alberni y uno en blanco.

Se repiten los aplausos.

El doctor Quintín George usa de la palabra para dar las gracias por el honor de que se le ha hecho objeto y dice que solo el capricho de sus compañeros y nunca sus méritos le han exaltado a tan digno y honroso cargo.

(Continúa en la pág. DOCE)

EL DR. V. GUTIERREZ EMBARCO AYER

Distinguidas personalidades fueron a despedirle ayer, a su salida en el vapor Lafayette

A bordo del Lafayette y en compañía de su distinguida familia, embarcó el secretario de la Presidencia, doctor Viriato Gutiérrez, que fué objeto de una cariñosa despedida, acudiendo al muelle entre otras personas el Vice Presidente de la República, señor Carlos de la Rosa; los ayudantes del señor Presidente de la República, Comandantes Galí Méndez y Firmat y Capitán León; el Excelentísimo señor Laureano Falla Gutiérrez, Presidente del Casino Español de la Habana; doctor Baldomero Grau y José Emilio Obregón, todos con sus respectivas familias.

El doctor Ricardo Herrera, jefe de Despacho de la Presidencia y casi

(Continúa en la pág. DOCE)

El lider obrero Juan Arévalo, autorizado para salir de Cuba

Asistirá en Washington a la conferencia panamericana del Trabajo en el mes próximo

De un momento a otro será autorizado por el Gobierno, para que pueda concurrir en carácter de delegado de los obreros de Cuba a la Conferencia Panamericana del Trabajo, que se efectuará en Washington el 18 de julio, el señor Juan Arévalo.

Esta autorización ha sido precisa, según nos dijo el conocido líder, porque él se halla sujeto a la causa que se le sigue en la Habana y Santa Clara con motivo de la anterior huelga ferroviaria y en su condición de procesado con fianza, no puede ausentarse del territorio nacional.

Arévalo tuvo una conferencia con el general Machado solicitando ese permiso y explicándole la importancia que para los trabajadores de Cuba tenía dicho congreso, así como que la invitación había partido de la organización americana que tramita el orden de la misma y que los gastos que se ocasionen serán pagados por aquella entidad.

Según el señor Arévalo, el Presidente de la República accedió a su solicitud, habiéndose hecho ya las gestiones por el secretario de Justicia y de Gobernación a los fines indicados.

No funcionará ahora la comisión para la censura de películas

Los importadores alegan que las películas importadas ya han sido sometidas a censura

Por impresiones recogidas ayer en la Secretaría de Gobernación, puede afirmarse que durante el ejercicio económico que hoy comienza, en todo el año no podrá ponerse en vigor el plan concebido por el Secretario de Gobernación de hacer funcionar la Comisión de Censura de las películas destinadas a exhibirse en nuestros cinematógrafos y de fabricación europea y americana.

Recientemente uno de los miembros de esta Comisión ha renunciado, otros tienen el intento de imitarlo y se carece de fondos para las atenciones indispensables de ese nuevo organismo.

Además de estos detalles, ayer se hablaba en la Secretaría de Gobernación de las gestiones realizadas por numerosas casas importadoras de películas, especialmente de manufacturas americanas, acerca de la Secretaría de Estado, de los perjuicios que esto habrá de ocasionarles, porque teniendo que adquirir y pagar previamente esas películas en los Estados Unidos, de ser prohibidas o mutiladas por la comisión de censura, se perjudicarían notablemente en sus intereses, siendo esto, a la postre, una rémora que dificultaría el auge del negocio en el país, que ya constituye una verdadera industria, de la que dependen numerosos elementos.

Se ha dicho en los alegatos por esos importadores aducidos, que las películas de procedencia americana, por lo menos, ya han sido censuradas previamente en los Estados Unidos que en esta materia tienen una organización defensiva de los intereses sociales, de cultura y morales que una película de motivo o índole peligrosa pudiera proporcionar, habiéndose llevado con extremo rigor la vigilancia en la producción, que lo mismo es para el consumo de aquel país que para la exportación, en estos últimos años por comisiones numerosas de relevantes personalidades.

EL ALMUERZO-HOMENAJE OFRECIDO AYER AL SENADOR BARRERAS Y AL REPRESENTANTE HELIODORO GIL

El bello proyecto de crear en Cuba la "Escuela de Artes Plásticas" en el que ambos legisladores han puesto sus entusiasmos, dió origen a este homenaje celebrado con gran brillantez y lucimiento

Club Náutico de "La Concha", diez de la mañana. Sol. Brisa. Amabilidades incontables de la Directiva, de los empleados todos, de los camareros. Las camareras atendieron a las señoritas. Dos muelles: uno para ellos y otro para ellas. El agua azul y los fondos de arena les acercaban. La gran pelota de goma les dividía en bandos.

En la orilla algunos pintaban, hacían apuntes, tomaban naranjada cubana y gaseosa a raudales.

Los homenajeados y los invitados de honor. El Gral. Alemán se hizo representar por el doctor Chirino y por el señor David Gay Calbó.

La mesa. Barreras-Gil, el gobernador Ruiz, el director Menocal; los profesores Mariano Miguel, Valderrama, Ramos, Alvarez, García Cabrera, Betancourt, Sánchez Araujo. Aparte, ex profeso para la señora María Ariza, Isabel Chappottin, Adriana Bellini y Concha Ferrant.

Entremés-cromático. Arroz surtido de anatomías gallináceas y crustáceos con perspectiva de pimiento rojo garance andrin, Costillas de los profesores. Pudín Barreras-Gil.

Entre plato y plato, baile. Al piano Violeta Montané, Carmen Valladares, Oscar Lombardo, Fidelma G. Torroella. Una canción camagüeyana por Emma Roldán.

Lugo Viña ofreció el almuerzo. Hizo caricaturas verbales a costa de Barreras, de Gil, de Sicre, de un tal Maribona. Luego dió el anverso: una loa al Gr. Machado y a Barreras y a Gil. Justicia, sin "guataquerías". Gil anunció la creación de los "Caballeros de la Pala". Risas y aplausos para Lugo Viña.

Fué una gentileza como riposta a otras. El senador comandante Alberto Barreras había logrado algo que ideológicamente tiene gran valor: poner al Gobierno frente al problema de la enseñanza de las Bellas Artes.

Es ahora, en esta época constructiva y de alientos que las iniciativas—no siempre inteligentes y bien encaminadas—hallan eco, estímulo y ayuda. La mal llamada "Academia" "San Alejandro" es una vergüenza nacional: locales impropios e insuficientes; profesores mal retribuídos; carencia de recursos para modelos y materiales.

El pintor y veterano Armando Menocal hizo ver estas deficiencias al

(Continúa en la pág. DIECISEIS)

MUERE EL DECANO DEL CLERO COLOMBIANO

BOGOTA, junio 30 (U. P.)—Se han celebrado con gran solemnidad los funerales del padre Almansa, decano del clero colombiano. Calcúlase que asistieron 50.000 personas.

EL AUTOR DE UN DESFALCO DE 33 MIL PESOS A UN BANCO ARGENTINO, DETENIDO PARA SER EXTRADITADO

Cometido el delito se dirigió a Chile y de allí a Honduras, desde donde vino a Cuba.—En el pueblo de Lajas, donde residía, lo acusó el járroco de amenazas, expendición de drogas y robo

Hace días el general Pablo Mendieta, Jefe de la Policía Nacional, recibió de las autoridades españolas, un cable firmado por el Jefe del Departamento de Identificación, del pueblo de Briones, donde se pedía fuese extraditado el súbdito español, Gerardo César del Río, que se encontraba residiendo en el pueblo de Lajas, en Santa Clara, porque dicho individuo había desfalcado al banco "La Plata", en la Argentina, en la respetable suma de 33,000 pesos, así como estaba reclamado por otros delitos.

Con tal motivo, el teniente Miguel Calvo Herrera, Jefe de la Sección de Expertos, al serle entregado por su superior jerárquico, el telegrama en cuestión, comisionó a los vigilantes Méndez y Balmaseda, para que procediesen a la busca y captura de del Río.

Anoche, los referidos policías, condujeron a la Jefatura de la Policía Nacional, a César del Río, quién será custodiado convenientemente, hasta tanto la Secretaría de Estado, reciba toda la documentación necesaria para su extradición.

Según nos contó el detenido, hace tiempo salió de su patria, yendo a residir a la Argentina, colocándose como cajero en la citada institución bancaria, de donde hará cosa de 14 años, le hizo un desfalco de 33,000

(Continúa en la pág. DIECISEIS)

DIARIO DE LA MARINA
ALCANCÍA DEL NIÑO

Sírvase ordenar una suscripción a nombre del señor _____

vecino _____

Ciudad o pueblo _____

Provincia _____

(Nombre del niño)

(Domicilio del niño)

(Ciudad o pueblo) (Provincia)

Si la suscripción es para el interior de la República, debe especificarse en el cuadro del cupón si es por trimestre, semestre o año, pues suscripciones por meses sólo se hacen en la Habana y sus barrios.

M.E.C.D. 2016

DOLORES DE CABEZA CAUSADOS POR RESFRIADOS
El LAXITIVO BROMO QUININA alivia el dolor de cabeza curando el Resfriado. Es un remedio eficaz y probado. La firma de **E. W. GROVE** se halla en cada cajita.

La nueva empresa periodística, Mercurio

Ayer por la mañana en los salones del periódico financiero "Mercurio" se reunieron los elementos componentes de la nueva empresa editora de dicho diario, para efectuar un cambio de impresiones y para hacerse cargo inmediatamente de su publicación.

Componen la Empresa los señores:

Presidente: Dr. Ramón Martínez.

Vicepresidente: Dr. Antonio Antón.

Secretario: Dr. Carlos M. de Alzugaray.

Tesorero: Dr. Pedro P. Kohly.

Asumió la dirección y la administración del periódico el señor Luis López Méndez.

NOTICIAS DEL MUNICIPIO

EL ALCALDE MUNICIPAL HA DICTADO UN DECRETO PONIENDO EN VIGOR DESDE AYER LOS ANTIGUOS PRESUPUESTOS

Movimiento de personal en el cuerpo de bomberos de la Habana, Establecimientos de la ciudad que se han dado de baja. Entrega de la suma correspondiente para pagar a la policía

EL PRESUPUESTO

El alcalde de este término, haciendo uso de las facultades que le concede el Artículo 110 de la Constitución y el inciso segundo del Artículo 165 de la Ley Orgánica de los Municipios, y habida cuenta de no haberse aun constituído el Ayuntamiento, ha dictado un decreto poniendo en vigor desde el día de hoy el presupuesto ordinario del ejercicio que ayer finaliza, con eliminación de los créditos que figuran para casos especiales o temporales, a tenor de lo dispuesto en el Artículo 203 de la citada Ley Orgánica.

MOVIMIENTO DE PERSONAL EN EL CUERPO DE BOMBEROS

De conformidad con la propuesta del jefe de bomberos, el alcalde ha dispuesto el siguiente cambio de personal en ese organismo:

Aceptando las renuncias presentadas por los capitanes Tomás Angel Leal, José Macías Tamarit, Gastón Du Breuil Barreras y Carlos Villaruel Guerrero.

—Nombrando tenientes a los señores José García Tamarit, Tomás Angel Leal, Carlos Villaruel Guerrero y David Crucet Varela.

—Declarando cesante al capitán Crucet Varela, reponiendo en dicha plaza al señor Horacio Valladares, de acuerdo con resolución de la Comisión del Servicio Civil.

—Declarando cesantes a los tenientes Pablo Cancio, Ernesto Camura García, Guillermo Suárez Valdés y Javier Carrasquillo Rubio.

ESTABLECIMIENTOS DADOS DE BAJA

Ayer se presentaron en el Registro General las siguientes solicitudes de bajas de industriales: Tienda de Tejidos en General Suárez 21; panadería en Luzuriaga 155; consignatario de buques en Compostela y Desamparados; venta de pescado en San Ignacio 102; juego de dominó en Freyre de Andrade 25; subarrendador en Encarnación 7 y vidriera de tabacos y cigarros en Zenea número 1.

ERARIO MUNICIPAL

La recaudación obtenida el día 29 del actual en la Tesorería del Municipio, fué la siguiente:

Por Ejercicio Corriente: $7.934.04; por Resultas: $740.20, y para el Consejo de la Provincia: $899.31. Total, $9.578.55.

El expresado día se marcó un vehículo y se expidió una chapa de circulación temporal, cobrándose por ese concepto $22.60.

En el Departamento de Impuestos se tramitaron distintos expedientes de cuotas ocasionales, produciendo una recaudación de $280.78.

RECLAMACION DE HABERES

Presentó ayer en la Alcaldía un escrito el señor Jorge Quintana, reclamando se le abone la cantidad correspondiente de sus haberes del próximo pasado mes de marzo.

PAGO A LA POLICIA

El tesorero municipal, señor Juan mencía, entregó ayer al capitán pagador de la Policía Nacional la cantidad de $144.501.41, correspondiente al cincuenta por ciento que contribuye el Municipio al sostenimiento de ese Cuerpo con relación a los gastos del mes de junio.

ALTAS Y BAJAS

En el Registro de Contribuyentes fueron dados de alta nueve industriales, y de baja veinte, haciéndose en los libros del Departamento de Impuestos los asientos correspondientes.

ASPIRANTES A CHAUFFEURS

Para ser examinados de chauffeurs presentaron ayer en la Alcaldía la documentación necesaria, los señores Edgar Oscar Leacock, Antonio Giraldino y Font, María Luisa Cisneros Saavedra, Alipio Ulloa y Rodríguez y Jaime Santos Piza.

PARA UTILIZAR DEPENDIENTAS

Han solicitado autorización de la Alcaldía los señores Antonio Gómez y José Planells, para utilizar los servicios de señoritas como dependientes en su café cantina de la calle de Cuba número 116.

CERTIFICADO DE SERVICIOS

El señor Ventura Tuñez, ordenanza de la Administración Municipal de la Habana, interesa se le certifique el tiempo que ha venido prestando servicios y contribuído para el fondo del Retiro Civil.

INAUGURACION DE UN CINE

Benito Villalba pide autorización para disparar voladores en la noche de hoy, viernes, con motivo de la inauguración del Cine Galiano, situado en esa Avenida, entre las calles de San José y Finlay.

DATOS ACERCA DE DOS INVENTOS

El alcalde municipal de Manzanillo se ha dirigido a la Alcaldía Municipal de la Habana, interesando se le remitan detalles acerca de la viabilidad de los inventos del señor José E. Tamayo y Morales, vecino de Rodríguez y Acierto, en Luyanó, y que consisten en un autohidroavión y autolancha, pues se desea tener conocimiento de todo eso ya que el señor Tamayo se dirigió al alcalde solicitante proponiéndose esos inventos.

JUBILACION

Informa la Secretaría de Hacienda que se ha dado curso al expediente de jubilación iniciado a favor del señor Antonio Cintras y Tomás, en el cargo de jefe de Administración del Municipio.

INFRACTORES MULTADOS

La Alcaldía ha multado por infracciones del Reglamento de Pesas y Medidas, a los señores José Alvariño, de San Ignacio 37, y a la Compañía Abastecedora de Leche, situada en San Ignacio número 98.

También fueron multados en veinticinco pesos los señores Jesús Quintas, de Tamarindo y San Benigno; Ricardo Menéndez, de Infanta 101 y Enrique Chay, de San Nicolás 116, por haberse comprobado por los inspectores del Municipio de haber infringido los artículos 113 y 115 de la Ley de Impuestos, que los obliga a dar cuenta del traspaso de sus establecimientos.

RECAUDACION POR MULTAS

Durante el día de ayer se cobraron en la Tesorería del Municipio la suma de 166 pesos por concepto de multas impuestas por distintas infracciones de las Ordenanzas Municipales.

VETERINARIO REPUESTO

Jesús Mata y Barrié, veterinario del Matadero Industrial, ha sido repuesto en ese cargo por mandato de la Comisión del Servicio Civil, cesando en el mismo el señor Agustín Serralta.

COMENZARON LOS PAGOS

Ayer comenzaron los pagos al personal de la Administración Municipal y el Ayuntamiento, percibiendo sus haberes correspondientes al mes de junio los miembros de la servidumbre.

Hoy continuarán los pagos, esperándose que en breve hayan cobrado todos los empleados, por existir dinero suficiente en caja para el pago de esas atenciones.

PENSIONES A VETERANOS

La comisión revisora de pensiones de veteranos desea se le diga si Julio Madan y Madan percibe sueldo, o auxilio alguno del Municipio.

MENORES A GUANAJAY

Por el Juzgado Correccional de la Sección Cuarta, se participa a la Alcaldía haberse dispuesto el ingreso en la Escuela Reformatoria de Guanajay, de los menores delincuentes Alfonso Malomi, Santiago Armenteros y Manuel Monet y Vázquez.

El jefe del Vivac informa que ha ingresado en ese establecimiento el joven Guillermo Campos Castaños, sentenciado a reclusión en el Reformatorio de Guanajay.

PETICIONES JUDICIALES

Reitera el juez correccional de la Sección Segunda su petición de datos acerca de si el automóvil chapa número 72 aparece matriculado como de la pertenencia del Estado.

El juez de Instrgucción de la Sección Segunda desea saber si Luis Felipe González tiene título de chauffeur, a nombre de quien está inscripto el automóvil número 15228, y usos a que se le destina.

DE DIA EN DIA

"Lo que más me duele—nos escribe "Un trabajador de toda la vida"—no es ya el hambre que estoy pasando por no encontrar trabajo desde hace más de cuatro semanas, sino que en las altas esferas oficiales se me haya clasificado como vago o jugador".

Como este trabajador "de toda la vida", tiene que haber muchos a estas horas, con el alma adolorida, además del estómago vacío. Porque, aunque otra cosa le hayan informado al señor Presidente los optimistas horas, con el alma adolorida, rica es que el trabajo escasea que da grima.

Para comprobarlo, basta con darse una vuelta por esas calles de Dios y observar el tipo de los que deambulan con la preocupación del que no tiene dónde caerse muertos, entre los cuales no falta quien nos tienda la mano, con gesto de vergonzante.

No va a dar la casualidad que los callos que ostentan esas manos famélicas hayan nacido en la mayoría de los casos por generación espontánea

---

Dice el señor Heliodoro Gil, que no se necesitan más partidos políticos que los que ya existen.

Nosotros vamos más allá que el señor Gil, opinando que los partidos políticos que ya existen tampoco nos hacen maldita la falta.

A iniciativa del señor Pastor del Río se han instituído, por ley del Congreso, una serie de premios tendientes a fomentar la producción artística nacional.

Con lo cual el primer literato a quien le concedan la recompensa, podrá darse el pisto de decir que le han concedido el premio "novel" de literatura.

Somines, el cantor del Pemartin, de las corbatas rusquellanas "y de cuanto bueno existe en el comercio habanero"—palabras textuales que deben poner sobre aviso a cuantos alardeen de comerciar con un buen producto—anda desde hace días sin sombrero. Y no porque tenga mala cabeza o porque no posea sombreros magníficos, sino por entender que se trata de un adminículo innecesario y molesto; innecesario, porque el sombrero, como su propio nombre lo indica, tiene por objeto dar sombra (Sombrero que no da sombra, no es sombrero—dice una antigua sentencia) Y es lo que dice Somines: "Si andamos siempre a la sombra ¿para qué diablos queremos el sombrero? Además a mí todos me dicen que yo tengo muy buena sombra; por consiguiente, en mí el sombrero es una redundancia". A esto agrega el redactor de "Miscelánea" que los sombreros, especialmente los de pajilla, por su rigidez análoga a la del Código Penal, tienen la cabeza sometida a una tortura que recuerda la que daba a los condenados medioevales de Nuremberg, la famosa "Virgen de Hierro", resultando que a la larga a ninguno le luce el pelo por usar sombrero, pues viene la calvicie.

Para que el público no se deje impresionar demasiado por estos argumentos del señor Somines, nos creemos en el caso de advertir dos cosas: que en su leída sección nunca se ha anunciado ninguna marca o fabricante de sombreros; y que la revancha es el placer de los dioses, de los franceses y de algunos avilesinos.

Un grupo de pilluelos, organizados en pandilla para jugar "a la pena de muerte", valiéndose de perros y gatos, a los que ejecutaban de verdad, se tenían asignados los papeles indispensables para llevar a cabo la tragicomedia: unos eran policías; otros, magistrados; fiscal, éste, verdugo, aquél. Dispuestos a cumplir todas las sentencias, ningún chicuelo pidió ser nombrado Presidente de la República. Total, ni los gatos iban a salvarse de la degollina. Holgaba, por tanto, quien pudiera conceder el indulto.

¿No es esto una demostración de que en alma popular palpita el anhelo de que siga funcionando el garrote, sin ningún género de tibiezas...?

Nota bene.—El juego de la pena de muerte, es cosa nueva. Data de cuando los periódicos han comenzado a publicar interviews con el señor verdugo y retratos de los reos en actitud de desafío a la muerte y a los jueces que los condenaron a sufrirla. Parece raro, porque antes las ejecuciones eran públicas; pero debe recordarse que los muchachos eran entonces llevados por sus padres antes el patíbulo, y, cuando se consumaba la ejecución, les daban tremendas bofetadas "para que se acordaran". Tal vez por esto nunca llegaron a tomar la cosa a juego.

El Recibimiento al Presidente de la Lonja

Hoy, viernes, primero de julio, en el vapor "Iturralba", de la Flota Blanca, llegará a la Habana el distinguido comercinte de esta plaza señor José María Coto, presidente de la Lonja del Comercio, quien regresa después de una corta temporada de negocios por los Estados Unidos.

Con tal motivo sus numerosas amistades se congregarán por la mañana en el Muelle de Santa Clara para darle la bienvenida al querido hombre de negocios que tantas simpatías tiene ganadas entre las clases económicas a que pertenece y entre la sociedad habanera en general.

NINGÚN disolvente del ÁCIDO-URICO es tan poderoso como LA PIPERACINA MIDY

GRANULADA EFERVESCENTE

puesto que SOLO ella disuelve su 92% de los compuestos úricos

ARTRITISMO, REUMATISMO, GOTA, ARTERIO-ESCLEROSIS, ARENILLAS, CÁLCULOS, CIÁTICA.

2 a 4 cucharadas de las de café por día

Exigir el nombre MIDY para evitar las Substituciones

ENVIO GRATIS DE LOS FOLLETOS EXPLICATIVOS DIRIGIRSE LABORATORIOS MIDY Apto 137, HABANA Y PARIS

LIQUIDACION
Sombreros Franceses, finísimos, a. . . . . $ 1.50
"LA OPERA"
Galiano y San Miguel
6420 1 d 1o.

DR. F. GARCIA AMADOR
ESPECIALISTA DE PARIS, BERLIN Y LONDRES
PIEL, VENEREO, VIAS URINARIAS
De regreso de Europa dispone con la OZONOTERAPIA para la curación rápida de la BLENORRAGIA Y SUS COMPLICACIONES, IMPOTENCIA, ESPERMATORREA. Visión directa de la URETRA y de la VEJIGA. Tratamientos eficaces para la piel con DIATERNA, ELECTROLISIS y NIEVE CARBONICA.
Consultas: San Nicolás 9, de 10 a 12 y de 4 a 6. Teléfono A-1471.

DINERO
Del 1 al 3 0|0
Con garantía de joyas.
BANCO DE PRESTAMOS
Consulado, 111, casi esquina a San Rafael.

Cure sus Almorranas valiéndose de este método tan seguro y fácil

Adquiera en primer lugar un tubo de Man Zan en la Farmacia. Aplíquese un poco de este producto a la parte dolorida valiéndose del aplicador especial, e instantáneamente logrará alivio. No existe otro tratamiento que pueda ser comparado con el Man Zan, y sin embargo cuesta tan sólo $0.65 por tubo ($0.80 si se remite por correo con franqueo postal pagado, envuelto en un papel liso), y puede adquirirlo en la Droguería del Dr. E. Sarrá, Habana.
pida Man Zan.
No hay necesidad que explique el mal que le aflige—basta tan sólo que pida Man Zan.

MARCAS Y PATENTES
RICARDO MORE
(Ingeniero Industria)
EX-JEFE DE LOS NEGOCIADOS DE MARCAS Y PATENTES
APARTADO DE CORREOS 796
BARATILLO, 7. TELEFONO A-6439.
Se hacen traducciones técnicas y legales del inglés al español.

Dr. Hernando Seguí
GARGANTA, NARIZ Y OIDOS
PRADO, 38; DE 12 A 3

DR. GONZALO PEDROSO
CIRUJANO DEL HOSPITAL MUNICIPAL DE EMERGENCIA
Especialista en Vías Urinarias y Enfermedades venéreas. Cistoscopía y cateterismo de los uréteres. Cirugía de Vías Urinarias. Consultas de 10 a 12 y de 3 a 5 p. m. en la calle Avenida de la República 254.
E 16 Ind. 1 En.

AVISO
Los señores Capín y García dueños de la popular casa de préstamos "La Regente", situada en Neptuno y Amistad, ruegan a las personas que tienen alhajas empeñadas y adeudan seis meses, pasen a pagar los intereses y renovar las papeletas, para así no incluirlas en el próximo remate de prendas.

MUJERES Y PEMARTIN, HASTA EL FIN...
Vermú Coñác y Jerez

FELIPE RIVERO Y ALONSO
ABOGADO Y NOTARIO
Se entregan con su legalización Consular las escrituras destinadas al extranjero. Rapidez en el despacho de toda clase de escrituras. Traducción para protocolarlos de documentos en los idiomas inglés y francés.
EDIFICIO:
BANCO COMERCIAL DE CUBA
AGUIAR, 73, Dptos. 710, 11 y 12. Teléfono M-1472.

Solo hay una FOSFATINA
LA FOSFATINA FALIÈRES
(Nombre patentado)
Alimento ideal de los Niños
Facilita la Dentición y el desarrollo Óseo.
Conviene por su fácil digestión y virtudes fortificantes a los ANÉMICOS, ANCIANOS Y CONVALECIENTES
Exigir siempre la marca de garantía
FOSFATINA FALIÈRES
reputada en el mundo entero por las cualidades científicas de su excepcional preparación, y RECHAZAD todas las IMITACIONES
DE VENTA EN TODAS PARTES
PARIS, 6, Rue de la Tacherie

La Palidez
la flaqueza y la falta de atención de los niños son señales de enfermedad seria.
Las PASTILLAS McCOY de aceite de hígado de bacalao
LAS ORIGINALES Y GENUINAS
devuelven inmediatamente la robustez y la salud radiante, que es el privilegio de la niñez. Es la forma moderna de tomar este aceite tan rico en vitaminas, pero de sabor tan malo.
Si su niño está flaco y débil, o muestra signos de raquitismo, compre hoy mismo en la botica un pomo de Pastillas McCoy, y si no aumenta 3 kilos en 30 días, su dinero le será devuelto. No tienen olor ni sabor y son tan agradables de tomar como confites—pero cuidado con las malas imitaciones.
McCOY se pronuncia MACOY
Al comprar, fíjese que este nombre esté en la envoltura
Originales y Genuinas
Se venden en pomos de 40 y 75 pastillas.

I. VILLARREAL
TALLER DE REPARACIONES, NIQUELADO Y CILINDROS DE GOMA. — REPARAMOS TODA CLASE DE MAQUINAS DE ESCRIBIR Y DE SUMAR.
Máquinas de escribir y de sumar, nuevas y reconstruídas de las mejores marcas.
Efectos de escritorio en general, sellos de goma.
TELEFONO A-5529.
HABANA, 122 y 124.
HABANA.

PARA SUS ANUNCIOS LLAME A
HIGINIO GARCIA Y GARCIA
Propagandas Comerciales e Industriales
POCITO Y SAN LAZARO. VIBORA
TELF. I-4798

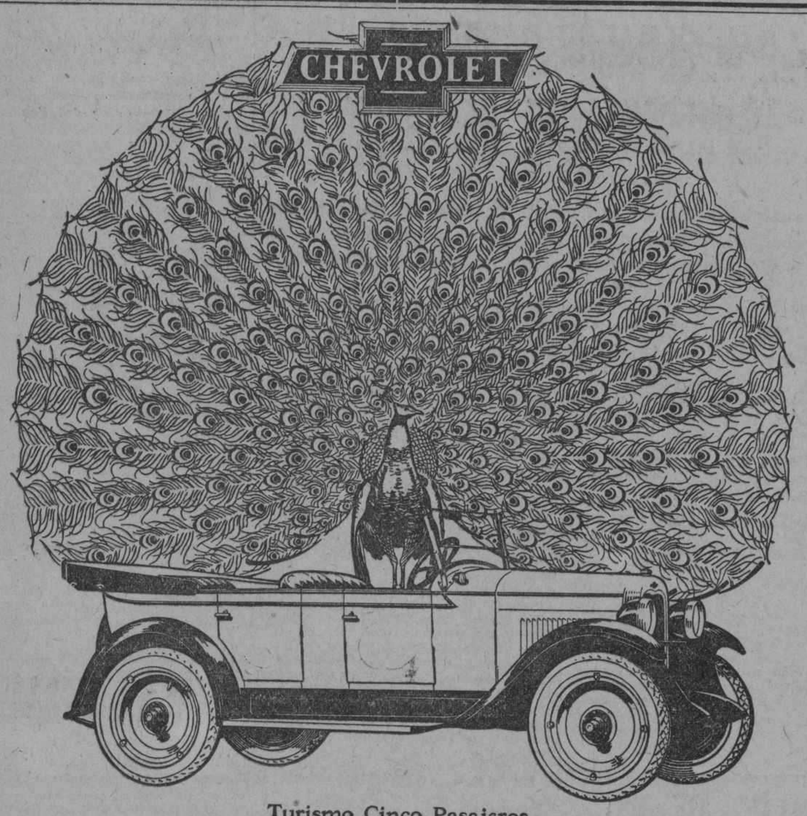

Turismo Cinco Pasajeros
$ 765

El Más Bonito de Todos los Chevrolets

El Más Bonito de Todos los Chevrolets es un automóvil de maravillosa belleza, diseño moderno y suave y poderoso funcionamiento—sin embargo, se vende a los precios más bajos a que se hayan vendido jamás los automóviles de calidad verdaderamente fina.

Visítenos. Vea el Más Bonito de Todos los Chevrolets—el mayor valor posible en automóviles—y permítanos demostrarle el maravilloso funcionamiento de este conquistador del mundo automovilista.

Distribuidores para Cuba:
LAWRENCE B. ROSS CORPORATION, S. A.
Calle 25 entre Marina e Infanta — Habana

Se curó de su
Afección de los Riñones
después de meses de verse martirizado

Las Afecciones de los Riñones son la causa de un tan gran número de enfermedades y sufrimientos, que resulta un buen proceder tomar las Píldoras DeWitt para los Riñones y la Vejiga tan pronto como se observan los primeros síntomas. Siguiendo este método tan sencillo pueden evitarse muchos sufrimientos y ahorrarse no poco dinero, puesto que las Píldoras DeWitt son de un coste insignificante por cajita e invariablemente proporcionan alivio instantáneo.

Considere por un momento los peligros que correría de descuidar las Afecciones de los Riñones, e inmediatamente reconocerá la gran prudencia que representa el tomar las Píldoras De Witt durante uno o dos días. Los riñones deberían filtrar su sangre a medida que pasa a través de estos órganos, y los dolores en su espalda o ijadas, pesadez de los miembros o una sensación de languidez no son más que síntomas que demuestran que sus riñones no cumplen con su cometido y que su cuerpo se ve envenenado por el Acido Urico.

Sr. Villalobos (Del foto.)

El Sr. Carlos Villalobos, Casilla 4648, Correo 2, Santiago, escribe:—"Una afección de los riñones se apoderó tanto de mi que tan solo podía andar con dificultad. Estaba sufriendo constantemente y me pasaba las noches en vela sin poder descansar. Esto duró varios meses, y luego adquirí un suministro de Píldoras De Witt y las tomé de acuerdo con las instrucciones indicadas. En menos de una semana mi dolor había desaparecido y una vez más disfrutaba de buena salud."

Los riñones débiles que funcionan con pesadez permiten que el ácido úrico escape a través de estos órganos filtradores en cantidades perjudiciales, y el ácido se deposita en forma de cristales en los músculos, coyunturas y tejdos, causando los dolores y sufrimientos que aumentan en intensidad hasta que los riñones reciben los cuidados que necesitan.

Como es natural, los duros cristales de ácido úrico se acumulan, y como resultado las coyunturas se hinchan e inflaman, pero poco tiempo transcurre antes de que las coyunturas recobren su forma y tamaño normal cuando se toman las Píldoras DeWitt, puesto que después de un tratamiento muy corto los riñones reanudan sus funciones de manera normal, y en esta forma poco tardan en librar el sistema del perjudicial ácido úrico.

Lea la sorprendente prueba que se describe en cada cajita y entonces comprenderá el por qué las Píldoras De Witt proporcionan resultados tan extraordinarios. Menos de 12 horas después de haber tomado la primera dosis tendrá una prueba visible de las cualidades de que están dotadas estas píldoras para curarle.

LAS PILDORAS
DE WITT
PARA LOS RIÑONES Y LA VEJIGA
CURAN LAS
Afecciones DE LOS Riñones

y al mismo tiempo constituyen un remedio de confianza para curar el Reumatismo, Dolores de Espalda, Ciática, Gota y todas las afecciones que tienen su origen en un exceso de ácido úrico o desórdenes de los Riñones y la Vejiga, puesto que quitan de raíz la *causa* del mal. Este es el secreto del éxito alcanzado por las Píldoras De Witt; esto explica el por qué curaron al Sr. Villalobos después de que todos los remedios habían fracasado, y de manera semejante curarán a todos los lectores que sufren que se decidan a hacer un ensayo. Tómese este medicamento para Dolores Ardientes, Arenilla y Cálculos. Administrense a los niños predispuestos a orinarse en la cama. Recomiéndelas a las personas de edad avanzada que sufran de afecciones urinarias, y en todos los casos proporcionarán ayuda y alivio. En la composición de las Píldoras De Witt no entran drogas perniciosas, y por consiguiente no purgan ni causan dolores, así como tampoco causan la menor molestia. Tanto las personas jóvenes como las de edad avanzada pueden tomarlas con la mayor confianza y seguridad. Las Píldoras De Witt legítimas pueden ser adquiridas en las Farmacias de todas partes del mundo.

M.E.C.D. 2016

En las noches de bochorno

es siempre muy conveniente poder disponer de un tubo de 20 ó de 10 **tabletas del Bromural «Knoll».** Tomando un par de tabletas, se ahuyenta todo desvelo y se duerme a pierna suelta, despertando al día siguiente **despejada la mente y reforzado el cuerpo.**

KNOLL A.-G., LÚDWIGSHAFEN DEL RHIN (ALEMANIA)

Para complacer todos los caprichos y satisfacer todas las necesidades

"El Mundo" tiene un maravilloso surtido de calzado que abarca la última fantasía y el precio más económico. Hay una línea especial a $2.99, sorprendente.

Comprar en "El Mundo", señora, es SABER COMPRAR.

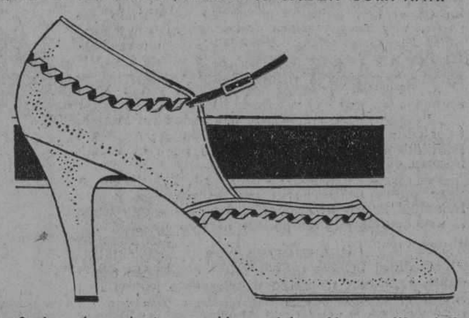

Esta es la más reciente creación parisina. Un sencillo, delicado y elegantísimo diseño confeccionado en glacé beige-rose y adornado con una cinta de piel tejida, de colores oro y sepia. La correa tiene una diminuta hebilla de oro.

El de la derecha es un modelo de última novedad en champán rosa, combinado con piel del mismo tono más subido. Tacón alto o militar.

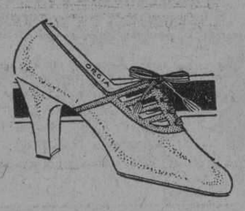

$6.99

EL MUNDO REINA 33

TELF. A4924 — J. PEREZ Y CIA — AL INTERIOR 30 CENTS. EXTRA

El Mejor Reconstituyente — **NUTRIGENOL** — Un Tónico Poderoso

NOTICIAS DE LOS JUZGADOS

LE ESTAFARON DOS MIL PESOS A UN INDIVIDUO HACIENDOLE EMPEZAR UNA CASA EN TERRENO DE UNA COMPAÑIA

Denuncia de estafa contra un supuesto abogado y supuesto periodista.—Autos de procesamiento dictados ayer.—Una denuncia por infracción del Código Postal.—Lesionado

El señor Lucas Rivero y Vega, exconstructor de obras y vecino de Pila número 43, presentó en el Juzgado de Instrucción de la Sección Cuarta una querella por estafa contra José María Berro, vecino de Lagunas 17, Eduardo McPherson, ingeniero, vecino de Compostela 106, y Luis García, cuyo domicilio ignora.

Expone el querellante que el cuatro de Mayo último le fué presentado en el café Boulevard, sito en Aguiar y Empedrado, por McPherson, José María Berro. Este le dijo que era propietario del solar número 18 de la manzana 46 del Reparto Santos Suárez, entre Gómez y Mendoza, y que quería edificar allí una casa de dos plantas, pagando a plazos, por blocks de fabricación, en un precio que no excediera de 17 mil pesos.

Como le ofreció garantías el ser amigo Berro de McPherson y el negocio le gustó, admitió encargarse de la fabricación, conviniendo en los pagos a medida que se hiciera la edificación, siendo el primer plazo de $2,000.

Convinieron en firmar una escritura que a nombre de Berro firmaría su apoderado Antonio del Pino, que se hallaba en Camagüey, y como le metía prisa Berro, empezó la edificación sin firmar la escritura.

Tuvo que suspender la obra por carecer de licencia del Municipio para edificar, y además se vió envuelto el querellante en una causa por haber dado Berro numerosos cheques sin fondos, siendo procesado en esa causa el referido individuo.

Pudo entonces saber el querellante que el terreno en que tiene ya levantado el primer block de fabricación pertenece a la Compañía Mendoza, teniendo una opción de compra del mismo Luis García, que debe muchas mensualidades aún, no siendo el terreno de Berro.

Se trataba simplemente de que él edificara para después hipotecar la obra y repartirse el dinero entre Berro, McPherson y García, y como éste no figuraba para nada en el contrato ni lo conocía el querellante, al reclamar el importe de las obras no podría cobrar. Se considera perjudicado en $2,000, valor de las obras efectuadas.

FALLECIO UN LESIONADO

En Emergencias falleció ayer Agustín Arbos Pastor, vecino de 13 entre 2 y 4 el Almendares, que sufrió graves contusiones al caerse el día 28 del pasado Junio en E entre 19 y 21.

ARROLLADA POR UN AUTOMOVIL

La Aida Balguir, de Alemania, de 7 años de edad, vecina de San Ignacio 124, fué arrollada frente a su domicilio por un automóvil, cuyo chauffeur al darse cuenta del hecho aceleró la marcha y huyó. Fué asistida de la fractura de la tibia derecha y contusiones en todo el cuerpo, por el doctor Capote, en el primer centro de socorro.

SUSTRACCION DE FRACCIONES

Fernando Villar del Orro, español, propietario y vecino de la Vidriera sita en Obrapía y Monserrate, denunció en la Sección de Expertos que un mestizo achinado le sustrajo en un descuido 7 billetes para el próximo sorteo, que aprecia en 210 pesos.

Los billetes sustraídos son los siguientes: billetes enteros números 15819 y 17725. Medios billetes, fracciones del uno al cincuenta, de los números 9814, 267 y 10,175. Además tres medios billetes más cuyos números no recuerda.

El dependiente Silvino Rodríguez declaró que el mestizo huyó en un automóvil.

MENOR LESIONADO

Armando Rodríguez Catrazan, de 7 años de edad, iba colgado de la plataforma trasera de un tranvía por la calle Neptuno. Al llegar el vehículo a Belascoan y tomar la curva el menor cayó, causándose contusiones en la cabeza, con pérdida de un incisivo, contusiones en todo el cuerpo y fenómenos de conmoción cerebral.

Fué asistido en Emergencias por el doctor Cabrera.

NO SE SABE COMO SE CAUSO LAS LESIONES

El doctor Muñiz asistió ayer en el tercer centro de socorro a Armando Fernández, de 16 años de edad y vecino de San Pedro 14, de la fractura del antebrazo derecho. La policía ignora como se causó dicha fractura.

INFRACCION DEL CODIGO POSTAL

En la Judicial denunció ayer Oscar A. Cartaya, vecino del Pasaje Sur e Goss, en La Sola, que recibió por correo una carta dirigida a su esposa para entregársela a él, carta escrita en papel con membrete de la Administración de Correos de la Habana, División de Certificados y firmada por Armando de la Torre, en la que se le injuria gravemente, ignorando los motivos que para ello haya tenido dicho señor.

PROCESADOS

Fueron procesados ayer los siguientes individuos: Luis Francisco Menéndez y Rodríguez, por tentativa de estafa, con $200 de fianza; Teodoro Camejo Soler, en libertad apud acta; Peter Stvaskobots, por atentado, con $300.

ESTAFA

En la Secreta denunció ayer el sargento del Ejército Nacional señor Martín Gil, vecino del 11 número 32, en Bejucal, que con motivo de haber sido postulada su hija Matilde Gil, en un concurso de belleza, se presentó en su domicilio un individuo nombrado Roberto de la Cuesta, que le dijo ser periodista, abogado y juez suplente. Este le pidió un retrato a su hija para publicarlo y ni lo publicó ni le devolvió la fotografía, que está tasada en $12.50, habiéndose enterado de que ni es abogado, ni juez suplente. Este Cuesta ha sido acusado numerosas veces por estafas cometidas.

ACUSA A SU COMPATRIOTA

En la Jefatura de la Secreta denunció Julio Tan Fox, de Cantón, vecino de séptima esquina a 7, en Buenavista, que un compatriota suyo apellidado Lee, que vive en Dragones, le quiere dar de golpes porque dice que es confidente de la Policía.

REGRESO EL JEFE DE LA SECRETA

El segundo Jefe de la Secreta en funciones de primero, señor Manuel Arango, regresó ayer de su viaje a Camagüey y Oriente.

LA CASA GRANDE

PRESTAMOS

M. LOPEZ Y HERMANO

Compostela No. 122

El día 4 de Julio de 1927, a las ocho y media a. m., remataremos en pública subasta las prendas procedentes de contratos vencidos de seis meses, al mismo tiempo avisamos a los interesados que pueden abonar los intereses antes de esa fecha, para no vernos en la necesidad de incluirlas en dicho remate.

6128 — 3d.-30

MUERE UN HIJO DEL PRESIDENTE DEL CENTRO MONTAÑES

Por telégrafo dimos cuenta ayer, del accidente automovilístico ocurrido en Trinidad (Provincia de Santa Clara), en el que perdió la vida el joven Enrique Rada, hijo muy querido de nuestro amigo Elías Rada Cires, quien, en momentos tan sensibles, recibirá las mayores muestras de condolencia por parte del Centro Montañés, Club Liebana y Peñarrubia, Centro Castellano y otras instituciones montañesas y castellanas, a las cuales pertenece, sobresaliendo por su laboriosidad y entusiasmo.

El joven Rada (q. e. p. d.), parece estaba pasando unas vacaciones en el término mencionado, donde el padre posee los manantiales de San Juan, hasta ver arreglado el reciente problema estudiantil, a fin de examinarse para finalizar su carrera de abogado, pero el Destino, mostrándose cruel, acaba de tronchar con un accidente, su joven vida y su carrera, dejando a los padres y familiares sumidos en un gran dolor.

De un momento a otro se espera llegue a esta Capital el cadáver del infortunado joven, al que acompañarán, representaciones de las Sociedades Españolas, estudiantes de la Universidad, etc., depositando el mismo en el Panteón de la Sociedad Montañesa de Beneficencia.

Descanse en paz tan buen hijo como estudioso joven, y enviamos al señor Rada y su esposa, así como demás familiares, nuestro más sentido pésame.

El Centro Montañés, que siente vivo aprecio por tan distinguido asociado y Presidente de Honor, se ha asociado intensamente al dolor que esta desgracia ocasiona.

LIQUIDACION

Sombrillas de Cretona a. . . . $ 1.50

"LA OPERA"

Galiano y San Miguel

6420 1 d 1o.

LIBROS DE OCASION CASI REGALADOS

ES COMPRAN Y VENDEN LIBROS DE DERECHO Y MEDICINA Y DE TODAS CLASES

Se liquidan 20,000 grandes novelas de todos los títulos y de todos los autores.

Muchas obras en Francés, de Arte, Literatura e Historia.

La emancipación del hombre por Sampere y Miquel 5 tomos $20.00.

Tesoro de la juventud, 20 tomos $30.00.

Geografía Universal de la casa Jackson, 10 tomos, $30.00; y otra de 20 tomos, $40.00.

Enciclopedia de química industrial de Thorpe, 6 tomos $40.00 nueva.

Derecho civil de Laurent, 33 tomos, obra agotada $90.00.

Código Civil de Manresa 12 tomos, 30 pesos.

Ley de Enjuiciamiento Cicil de Manresa, 6 tomos y apéndices 18 pesos.

Código Civil de Velarde, 5 tomos, 18 pesos.

Jurisprudencia Civil de Scaevola, 12 tomos, 30 pesos.

Derecho Penal, de Groizar, 7 tomos, 25 pesos.

Legislación Hipotecaria, de Galindo y Escosura, 6 tomos, completamente agotados, 30 pesos.

Derecho Civil, de Sánchez Román, 10 tomos 50 pesos, nuevo.

Código Civil, de Falcón, 5 tomos, 8 pesos.

Un gran surtido de obras de Derecho compradas recientemente de ocasión a precios muy reducidos.

Manuales para los exámenes de Maestros, 5 tomos agotados, 15 pesos.

Episodios Nacionales, de Pérez Galdós, 46 tomos pasta española 30 pesos.

Historia del mundo en la Edad Moderna, 25 tomos, 40 pesos.

Nueva Biblioteca de autores españoles, 13 tomos pasta española 100 pesos.

Historia del Consulado y el Imperio y la revolución francesa, 20 tomos, 30 pesos.

Historia Natural de la casa Jackson, 13 tomos, valle 55 pesos y se da en 25.

Historia Natural, de Zimmeman, 24 tomos, 20 pesos.

Historia de España, por Pí y Margall, 8 tomos, 35 pesos.

Historia general, de M. Guizot, 7 tomos, 30 pesos.

Historia de Europa, de Castelar, 6 tomos agotados, 20 pesos.

El hombre y la tierra, de Eliseo Reclus, 6 tomos, 32 pesos.

Anatomía Testu, 4 tomos, 25 pesos.

Anatomía Topográfica de Testu, 2 tomos, 12 pesos.

Un gran surtido en libros de medicina; imposible detallarlos todos; precios sumamente reducidos.

La sagrada biblia con ilustraciones, de Gustavo Dore, 4 tomos, preciosamente presentados, 40 pesos.

El comerciante moderno, por Maurice Potel, 4 tomos, vale 28 pesos y se da en 15 pesos.

Biblioteca del Contador, por Emilio Oliver, 4 tomos de prácticas de cálculo comercial, 25 pesos.

Diccionario de Roque Barcia, 5 tomos, 25 pesos.

La revolución religiosa, de Castelar, 4 tomos, 20 pesos.

Las mujeres célebres, de Castelar, 8 tomos, 16 pesos.

Diccionario de Sopena, 2 tomos lujosamente encuadernados, 15 pesos.

Clásicos de todos los autores, a $1.00.

Literatura de Tiknor, 4 tomos agotados, 40 pesos.

Revista completa de Cuba contemporánea, 33 tomos, 70 pesos.

Diccionario Biográfico, de Calcagno, 1 tomo en pasta Valenciana, 20 pesos.

Papeles de J. Antonio Saco, 3 tomos en pasta Valenciana, 35 pesos.

Muchos libros cubanos de todas clases.

A los estudiantes: se compran, venden y cambian libros de texto, y se compran papeletas de libros empeñados.

Se envían pedidos al interior.

Librería Internacional de Manuel Barrueco, Obispo 92, entre Bernaza y Villegas. Teléfono A-0622.

6385 — 1d-1o.

Gran Romería Clásica Gallega

EN LOS TERRENOS DE VIBORA PARK

El domingo 3 de Julio

No puede darse nada más atrayente y sugestivo. Hay distracciones a granel: cabalgata, bandas de música, orquestas, sones, concursos de gaitas y bailes, organillos, cuartetos típicos, gran concierto por la laureada Rondalla y el Coro Típico, globos, fuegos artificiales en profusión y, destacando entre todas, dos grandes partidos Foot Ball, uno de los cuales se disputará la magnífica Copa "Ironbeer", el popular y delicioso refresco por ninguno igualado hasta ahora, como lo demuestra su indeclinable éxito desde hace años que se presentó al consumo.

Solamente vale sesenta centavos la entrada para caballero, con derecho a llevar las señoras que desee.

TOME IRONBEER

LA BEBIDA NACIONAL

¡PREPARENSE!

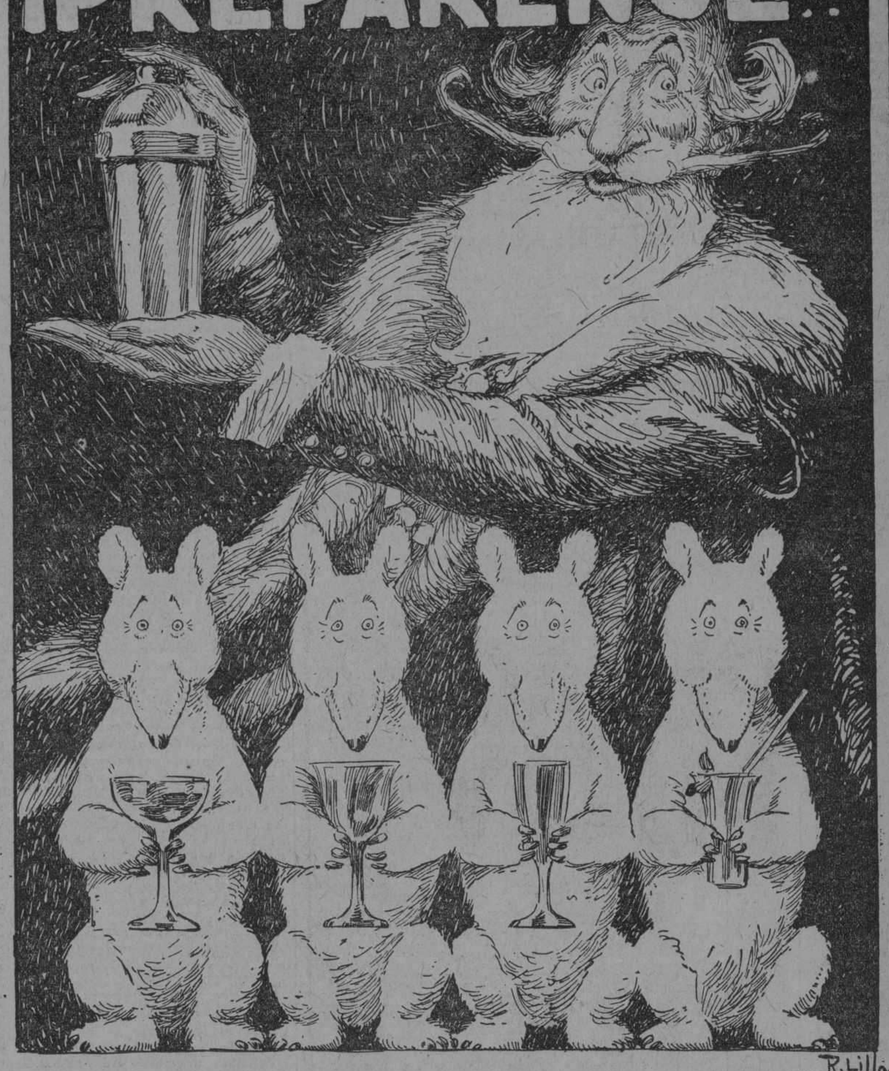

¡PRONTO!

Les voy á servir

¡GRATIS!

800 fórmulas para hacer Cocktails, Flips, Highballs, Cups, Cobbles, Fizzes, Juleps, Ponches, Refrescos, etc.

TOME

Trimalta

EXTRACTO TRIPLE DE MALTA

DÁ FUERZA Y VIGOR

Cía CERVECERA INTERNACIONAL S. A.

ACEITE REFINO ESPAÑOL

BAU

PURO DE OLIVA

EL ACEITE PERFECTO

EL QUE LO PRUEBA SE CHUPA LOS DEDOS

Pídalo en todas partes. — Tel. A-6101. — H. H. PIKE TRADING CO.

5862 — 1d-26

M.E.C.D. 2016

Venta Especial de Verano

Zapatos y Equipajes a PRECIOS DESCOMUNALES

Baúles escaparate, Camarote y de Bodega. Maletas, Maletines, Sombrereras y Carteras.

$1.95

Zapatos para señoras, muy finos, Champán, Palo rosa y en Negro también.

También hay unos más baratos, en las mismas pieles, a $1.75.

Calzado fino de caballeros, en color y negros, $3.50.

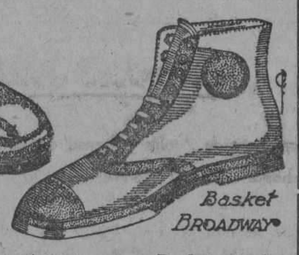

5,000 pares Basket, todos tamaños, $1.00

Cuero legítimo

Calados, en Charol, $2.50
Calados, Rusia color, $2.25

Polainas de cuero, $3.50 (en color marrón)

3,000 pares en blancos, varios estilos, $1.95.

5,000 pares de Botas para señoras, 50 CENTAVOS y $1.00. Negras, 2½ al 6. Color oscuro, 2½ al 4.

PELETERIA

BROADWAY

(La Mayor del Mundo)

BELASCOAIN Y ZANJA. TELEFONO M-5874.

MISCELANEA

LOS AMIGOS DE LO AJENO

Me figuro que el noventa por ciento de la humanidad se pasa la vida pensando en apoderarse de lo que no le pertenece. ¡Cuidado que se dan timos en este mundo! No pasa un día sin que los diarios den cuenta de tantos timos como admiradores tienen los fuertes cigarros Especiales de La Gloria. Y lo más gracioso es que la gente no acaba de caer del burro y sigue dejándose timar a diario.

¿Cuántas veces se habrá dado el timo de la limosna, que es tan popular y conocido como la Cima y el coñá Especial Pemartín? Bueno, pues se seguirá repitiendo igualito que si estuviese acabado de inventar... Y cuidado que se necesita tener el cerebro de mampostería para creer que un desconocido nos va a entregar seis u ocho mil pesantes para repartir con solo entregar cual quier cantidad en garantía... Tragarse una bola de esas y creer que las Rusquellanas hablan y que el Bacardí viene por cañería, es la misma cosa.

Otros timos timoteas están basados en el cooperativismo y, también andan tan extendidos como la fama del vermú Pemartín. Le dicen a usted que dando unos centavos al mes puede sacarse una casa, solar, etc., y cuando le llega la hora de recoger lo que le han ofrecido se llaman andana y siguen tan tranquilos cual si su negocio fuese algo tan lícito como la ferretería de Los Dos Leones o la fabricación del chocolate de La Gloria.

¿Cómo es que al establecerse esas compañías de ladrones, pillos y desalmados, no se les exige la debida garantía para que no engañen a los incautos?... ¿Es que basta alquilar un local, poner una reja con un lindoro de la parte de adentro para que se pueda saquear al público, quitándole lo que necesita para adquirir máquinas de escribir "Remington" o gofio supremo de La Favorita?...

Hay millares de individuos estafados por Compañías que les ofrecían el oro y el moro, y que a la hora del cuajo se les alzaban con el dinero, y aquí no ha pasado nada... el estafador se harta de tomar Jerez-Quinado "San Julián" de Pemartín mientras el estafado se queda a la luna de Valencia, digo de la Habana sin poder comprar una botella de maltina Tívoli.

¿Es que solo hay jueces en Berlín?...

Hace días denunció un individuo a una compañía que estaba establecida en Campanario 232, y la cual se dedicaba a la venta por amortizaciones y a plazos, de automóviles, muebles, casas, solares y fincas rústicas. No les faltaba más que ofrecer joyas y objetos de arte tan maravillosos cual los que vende Le Trianón en Galiano 91.

Entre las cláusulas de los contratos que hacía firmar, hay una que dice que cuando uno de los dos números coincida con el primero, segundo o tercer premio de la Lotería Nacional, quedará amortizado el referido contrato y el suscriptor obtendrá uno de los bienes siguientes: En el primer premio un automóvil que el propietario puede cambiar por pomos de Pepsina y Ruibarbo del doctor Bosque.

En el segundo un Ford Lincoln 1926 y en el tercero un Ford tipo turismo con llantas desmontables, que según los peritos son tan prácticas como es ir a comprar música e instrumentos a la "Casa Iglesias" de San Rafael 46.

El caso es que cuando el pobre hombre tras haberse sacado un automóvil, fué a reclamarlo, le empezaron con largas y una de cal y otra de arena.

—Vuelva por aquí mañana que el principal ha ido a acompañar a la señora que fué a "Los Precios Fijos" a escoger varios trajes.

Cuando el hombre volvía le daban otra disculpa.

—El que firma los cheques ha salido para los E. U. y hasta dentro de tres semanas no estará aquí. No se preocupe que usted tomará en breve posesión del automóvil, tan fijo como que La Rusquella de Obispo 108, es la que más novedades ofrece en pañuelos, corbatas, bastones y camisas.

Así fueron dando largas al asunto hasta que un día de estos se llegó a las oficinas y encontró con que se habían mudado y el hombre perdió allí lo que mejor hubiera empleado en surtirse de cristalería en La Copa de Neptuno 15, que está regalando la mercancía.

¿Cómo pueden funcionar esas Compañías de ladrones, pillos y sinvergüenzas sin que se les exija una fianza?...

¿Es que solo hay jueces en Berlín?...

.. ..

Ordene que le hagan una mayonesa con aceite "Bau" y compare usted msima la diferencia que tiene cuando es hecha con otros aceites.

Noticias interesantísimas.

"Contrajo nupcias la bella hija de Frank Grayson."

El querido Frau Marsal ha comprado una pluma de fuente.

El honorable señor Presidente de la República está dispuesto a sancionar la ley que recompensa a todos los que se distingan cada año por su talento.

Pueden ustedes asegurar que no será recompensado ninguno de los "poetas de ahora"...

Coma en La Flor Catalana de Teniente Rey 73; ahorrará dinero y saldrá satisfecho.

Dice un diario que se puede fumar en los tranvías.

Siempre se ha podido, lo que es que no dejaban.

Elogia un periódico la labor de un nuevo abogado diciendo que estudió Derecho con grande aprovechamiento.

Pues haberse sentado.

No se preocupe usted y siga fabricando su casa. "Fomento y Fabricación" le facilitará el dinero que necesite, como se lo ha facilitado a tantos otros que loan la eficiencia de esta solvente Compañía. Vea al caballeroso señor Septimio C. Sardiña en Aguiar 106, Banco de Gelats.

Ha muerto ayer un individuo al chocar una guagua contra un auto.

Esto de las guaguas es una nueva peste que mata más que los rayos, el tifus, la gangrena, el cáncer, etc. Menos mal que en la mayoría de las ocasiones la muerte es repentina, y por tanto no trae los gastos de otras enfermedades que cuando el paciente muere lleva gastado un capital. Al fín y al cabo morir de guagua siempre resulta barato.

Por unos centavos que cuesta la "medicina" puede renovar su calzado dejándolo como nuevo cualquiera que sea el color de la piel. Vaya a "El Pensamiento" que está en Prado número 127.

La Unión Patriótica pide a los elementos limpios de la pasada política su cooperación valiosa.

¡¡¡Valiosísima... para ellos y sus familias que rodaban automóvil a cuenta del Estado!!!...

Los elementos de la pasada política son, sin excepción de ninguna especie, gente fracasada que llevaban a España por todas las pendientes del fracaso. Algunos son honorables, talentosos y muy dignos de consideración, pero como políticos siempre han quedado a la altura del betún como esos camiones que no pueden igualarse a los de la marca Maccar que vende don Rafael Cobian en San Lázaro 93.

Los infantes don Juan y don Gonzalo estudiarán las carreras de abogado e ingeniero respectivamente.

Veremos a ver cuántos pleitos va a defender el uno y cuántas carreteras construirá el otro...

MARMOLES. LOS MEJORES: "CASA MANFREDI"

Una curiosidad diaria:

Indultos por causas raras.

Más de un asesino se ha librado del patíbulo sencillamente por imposibilidad física de recibir la última pena. Por ejemplo, hace años, el médico de una cárcel inglesa descubrió que un reo tenía la garganta contrahecha de tal modo, que serían inútiles cuantas tentativas se hiciesen para ahorcarle. El médico dió cuenta del hecho al ministerio, y en vista de ello, se concedió un indulto que había sido denegado antes del reconocimiento facultativo, por creerse entonces tan improcedente como sería negar la superioridad de los tabacos Partagás sobre todos los demás.

Un caso semejante ocurrió con un hombre que tenía que sufrir la pena de muerte por haber asesinado a una mujer. A unos cuantos centímetros bajo la base del cráneo, la espina dorsal de este hombre era prácticamente de cartílago en vez de ser de hueso, y si le hubieran ahorcado como se ahorca en Inglaterra, dejando pendiente al reo de una cuerda con un nudo corredizo, la cabeza se hubiera desprendido del tronco, y para evitar una escena tan horripilante, se conmutó la sentencia de muerte por la de cadena perpetua. El indultado falleció a los dos años de hallarse en presidio.

Carlota Winsor, famosa infanticida, fué indultada por una razón verdaderamente extraordinaria. Después de haber sido condenada, se descubrió que todo el proceso había sido sustanciado ilegalmente por efecto de una serie de omisiones en la acusación. Al descubrirse esta irregularidad se suspendió la ejecución, y al cabo de un año se la indultó en vez de proceder a una revisión del proceso, porque se oponía a ello la ley inglesa.

Todo artículo que le suministre la "Cuban Grocery" de Cerro 757, va con plena garantía de buen peso e insuperable bondad de la mercancía. Haga una prueba llamando a los teléfonos I-3763 e I-6839.

Efemérides:

1540.—(Julio 1). Entrada solemne de Carlos V en París.
1801.—Declaración de la independencia de Santo Domingo, como declaro yo la superioridad de las balanzas "Toledo".
1892.—Don Luis Cordero es nombrado presidente del Ecuador.
1913.—Triunfo de Ribas sobre el comandante Martí, en Venezuela.
1473.—Privilegios confirmatorios de los fueros de Vizcaya.
1813.—Batalla de Bidasoa.

Pasar el verano en el grandioso hotel "Regina" es llevar la vida feliz. Aproveche las enormes rebajas que hacen durante la temporada estival. Industria frente al teatro Campoamor.

Horóscopo del día:

Los nacidos el 1 de Julio se harán ricos por su trabajo.

La nota final.

Entre médico y enfermo:

—¿Ha tomado usted la medicina que le he recetado anteayer?

—No, señor; me dijo usted que la tomase al acostarme.

—¿Y qué?

—Pues que todavía no me he acostado.

No se acueste usted, lector, sin ver los trajes de alta novedad que vende "Le París" en Zulueta y Neptuno, a siete pesos.

¿Cuál es el ron más popular después del Bacardí?

Pues el rom...pan filas.

Luis M. SOMINES.

¿QUIEN DICE QUE LA EPILEPSIA NO PUEDE CURARSE?

Durante más de cuarenta años la medicina del Prof. Peeke ha curado a millares que padecían de Epilepsia y desórdenes de los nervios. Envíe hoy mismo por un interesante libreto y empezará usted este tratamiento en seguida. PROF. W. H. PEEKE, 4 Cedar St., New York. De venta en las Droguerías de Sarrá y Johnson.

El Saneamiento de Marianao

El doctor Francisco María Fernández, Secretario de Sanidad y Beneficencia, recibió ayer una comunicación del Secretario de Guerra y Marina, doctor Iturralde, en la que le dice que de acuerdo con el Brigadier Herrera, Jefe de Estado Mayor del Ejército, ha dispuesto que desde hoy por la mañana treinta soldados custodiaran sesenta penados que cooperarán con las cuadrillas de obreros de la Secretaría al saneamiento del pueblo de Marianao, de acuerdo con la disposición dictada recientemente por el Director del Ramo, doctor Fernando Rensoli.

DE HACIENDA

Ayer celebraron una extensa y reservada entrevista con el Secretario de Hacienda los Sres. Monroe de la firma J. P. Morgan y Cía. y Claudio González de Mendoza representante en la Habana de dicha firma bancaria. Aunque los expresados señores, a la salida del despacho de la Secretaría no quisieron hacer ninguna manifestación a la prensa según hemos podido averiguar se trató extensamente de las negociaciones entabladas para la compra por dicha institución bancaria del de las Obligaciones del Estado por valor de nueve millones de pesos.

EXISTE EN CUBA UNA BUENA ZONA PETROLIFERA

En una época Cuba estuvo soldada al Yucatán Mejicano y a la península de Florida

La Dirección de Montes y Minas de la Secretaría de Agricultura, facilitó ayer a la prensa la siguiente nota:

"Es para nosotros, más que probable seguro, que ha existido una época geológica en la que la Isla de Cuba formó parte integrante del continente americano del Norte; y en la que probablemente se hallará soldada por la costa Sur de la Provincia de Oriente al Yucatán Mejicano, mientras que por el cabo de San Antonio apareciera soldada a la península de Florida.

En estas condiciones nuestra Isla, vendría a constituir el dique o barrera que impedía la unión de las aguas que en aquel entonces pudieran formar lo que hoy llamamos Océano Atlántico, con la que formaban a no dudarlo, el inmenso mar interior mejicano.

Nuestra Isla en estas condiciones, debió estar sometida en aquellos tiempos a cuantos trastornos tectónicos, transgresiones y regresiones marinas experimentara el continente americano, por virtud de los mares que lo bordearan y convulsiones que lo afectaran; es más, supuesta nuestra Isla en la posición anteriormente apuntada es fácil comprobar, que el paralelo que pasa por la Ciudad Mejicana de Tampico, se correspondiese con el de Caibarién, y que por consiguiente la antigua geosinclinal sésmica que pasa por las inmediaciones de la Ciudad de Méjico, afectara también a estos dos puntos.

Si indudablemente ésto puede ser verdad, ha de existir alguna paridad en los horizontes geológicos de ambas porciones de tierra, y por tanto alguna probabilidad de poderse encontrar en esta zona de la Provincia de las Villas, alguna cantidad de aceite que tanto abunda en aquella región Norte del Estado mejicano de Veracruz que limita con el Río Panuco.

En esta región mejicana los petróleos se encuentran en las formaciones del cretáceo inferior (conocidas vulgarmente upor el nombre de formación de Tomasopo) y en las de la parte baja del cretáceo superior, (conocidas también con el nombre de San Felipe).

El primero de los dos sub-pisos viene representado por una formación caliza, y el segundo por calizas, con pizarras, arcillas y calizas arcillosas.

Es indudable que en la región que bajo el antedicho paralelo, se extiende entre Placetas y Camajuaní, existen, como se ha podido comprobar por Ingenieros de esta Dirección de Montes y Minas, horizontes geológicos de igual edad que aquellas que antes se citan como existentes en la Región Norte del Estado de Veracruz.

Es por tanto más que posible que al igual que en la anterior región mejicana haya sido esta región de las Villas, la preferida para almacenar cantidades ignoradas de tan precioso combustible.

Y en prueba de que así puede ser, no hay más que observar siquiera sea superficialmente, lo que ocurre en el Barrio de Santa Clarita, Término Municipal de Camajuaní; allí y en los terrenos de la Hacienda de la señora Amalia y fincas colindantes, pueden verse veinte y hasta más manaderos naturales de mazut con hasta un 75 por ciento de petroleno, surgir naturalmente tanto por las bases como por los faldeos de una serie ininterrumpida de colinas de pequeña elevación, que presentan forma de domo con pequeña conicidad hacia su vértice y constituidas por areniscas, pizarras y calizas arcillosas rotas y fracturadas; dispuestas en un anticlinal secundario, por cuyo eje asoma un dique de serpentina que es visible en la finca del señor Antonio Obscuro.

La paridad de horizontes geológicos no parece pueda ser más exacta, y por tanto la probabilidad de encontrar petróleo en esta zona parece más que justificada.

Sin embargo está aquella zona casi abandonada por los especuladores en petróleo en Cuba. Si las perforaciones en los terrenos en que aparecen las chapapoteras "Vivas" en Méjico han sido hasta el presente, las que mejores resultados han dado en aquel país en las investigaciones por petróleo, y en Cuba se han visto confirmadas en algunos lugares, como en Bacuranao, no hay por qué dudar de las garantías que ofrece esta región en cuanto a que su porvenir petrolífero se refiere.

Es de llamar por tanto la atención de los especuladores de petróleo en Cuba sobre esta injustificadamente olvidada zona que tiene a nuestro juicio mayores probabilidades de éxito en cuanto a la investigación por petróleo, que cualquiera otra al presente en Cuba.

LA HORRIBLE PIORREA REGLAMA 4 DE CADA 5

Todos estamos condenados por la negligencia a contraer Piorrea. Cuatro personas de cada cinco que han pasado los cuarenta, (y muchos más jóvenes), son sus víctimas.

Descuido y negligencia de los dientes y encías es la causa, y el resultado muy frecuente es la pérdida de los dientes, Neuritis, Reumatismo y otras serias enfermedades y, sin embargo, si Ud. empieza a tiempo es fácil prevenirlo. Vea a su dentista dos veces al año y empiece a usar pasta FORHAN'S enseguida. Usándola a tiempo previene la Piorrea o la reprime. Mantiene las encías fuertes y saludables. También protege los dientes y los pone blancos.

Pregunte a su dentista que opina de la pasta FORHAN'S. Contiene Líquido Astringente Forhan's que usan los dentistas para el tratamiento de la Piorrea.

Protege la juventud y salud. Habitúese a usar pasta FORHAN'S por la mañana y por la noche desde hoy mismo. Enseñe a sus hijos a usarla también como un seguro de salud.

LE ASEGURAMOS...

Todo el mundo quiere tener el aliento agradable y fresco. Si usted prueba este nuevo Antiséptico Refrescante Forhan's una sola vez jamás volverá a usar nada similar. El Antiséptico Refrescante Forhan's es un éxito. Pruébelo. De venta en las Droguerías, Farmacias y Sederías.

FORHAN'S PARA LAS ENCIAS ES MAS QUE UNA PASTA DE DIENTES, REPRIME LA PIORREA

Agente General Exclusivo: ALBERTO PERALTA

Julio de Cárdenas No. 1 (Antes San Juan de Dios)

Apartado No. 2349. Teléfono A-9136

HABANA.—Cuba.

Nerviosos, Débiles, Agotados

Seréis fuertes y vigorosos y curaréis la debilidad usando la célebre y renombrada POMADA FORTIFICANTE y el ELIXIR GENITAL, Rodríguez de los Ríos. No perjudican y son de eficacia. 33 años de éxito mundial.

De venta en principales farmacias y droguerías.

Depositarios: Droguerías Sarrá, y Dr. Jhonson. Habana.

METROGRAFIA

Y LA LEY, AL ALCANCE DE TODOS

(Por J. M. SANCHEZ Y GONZALEZ)

Este es el libro más completo y práctico que se ha publicado sobre medidas en general y su utilidad salta a la vista al conocer su contenido. Contiene del modo más sencillo y elemental para que sea comprendido y usado por todos, el método para toda clase de cálculos del contenido de zanjas, galones, pipas barriles y toda clase de envases, los cordeles, Caballerías, besanas, cuartetas, rosas, y demás medidas del país y su equivalente en metros, la manera de medir tierras sin ser agrimensor ni más aparatos que la cadena y todo cuanto problema de medida y cálculo pueda presentarse. Tiene también los derechos de los propietarios a las aguas que hay o pasan por sus fincas, riegos, etc. Los derechos de propiedad mueble e inmueble. La manera de hacer contratos de toda clase. Cálculos de sueldos y jornales ya hechos y otros datos de gran importancia.

Como complemento tiene las siguientes leyes: de propiedad en general, de muebles e inmuebles, de los contratos, servitudes, servidumbres, minas en finca propia, aguas pluviales y ríos, etc., es decir, que copia los artículos de la Ley que se relacionan con esos asuntos. Es por tanto un libro indispensable al propietario, al colono, al hacendado, al jornalero y a todo el mundo en general.

Forma la obra un tomo en 4o. con 250 páginas. Precio del ejemplar a la rústica.. .. .. $ 2.00

OTRAS NOVEDADES

SPURR (Dr. Ricardo).—QUISTES HIDATICOS DEL RIÑON. Estudio Anatómico-Clínico-Quirúrgico y Métodos de exploración renal. Buenos Aires. 1927. 1 tomo en 4o. mayor a la rústica.. .. .. $12.00

IVANISSEVICH (Dr. Oscar).—¿LITIASIS BILIAR? ¿QUISTE HIDATICO? EL COLICO HEPATICO DE ORIGEN HIDATICO. Interesante monografía, con ilustraciones. Buenos Aires. 1927. 1 tomo en 4o. mayor a la rústica $ 1.50

DOMINGUEZ (E) y SOLOMJAN (A. S.)—SECRECIONES INTERNAS. Un estudio interesantísimo, editado por el Centro de Estudiantes de Buenos Aires. Edición ilustrada con gráficos interesantes. Buenos Aires 1927. 1 tomo en 4o. a la rústica.. .. .. $ 2.00

ROSENO.. (G). ENFERMEDADES DE LA SANGRE. Monografía que contiene los más modernos datos recogidos por la ciencia alemana en estos últimos años. Edición ilustrada. Barcelona. 1927. 1 tomo en 4o. encuadernado en tela.. .. .. $ 3.50

MOLLER (Dr. H.) DIAGNOSTICO CLINICO DE LAS ENFERMEDADES EXTERNAS DE LOS ANIMALES DOMESTICOS. Edición ilustrada. Barcelona. 1 tomo en 8o. mayor encuadernado en tela.. .. .. $ 2.00

GENEST (Dr. Louis). NUEVO TRATADO PRACTICO DE LA HIGIENE DEL EMBARAZO. La Salud durante la gestación. Medios de conseguir un hermoso niño. Arte de favorecer el parto. Madrid. 1 tomo en 8o. a la rústica $ 1.00

DORADO MONTERO (Pedro).—NATURALEZA Y FUNCION DEL DERECHO. Obra póstuma que resume los conocimientos de este eminente jurisconsulto español. Prólogo de G. Bernaldo de Quirós. Madrid 1927. 1 tomo en 4o. encuadernado en pasta española.. .. .. $ 2.80

ANTOKOLETZ (Dr. Daniel).—CURSO DE LEGISLACION DEL TRABAJO. Trata extensamente de la organización obrera. Su psicología. Legislación obrera en Argentina y en el extranjero. La cuestión social del capital y el trabajo, etc. Buenos Aires. 1927. 2 tomos en 4o. a la rústica.. .. .. $13.50

ELZEAR SANTIAGO GIUFFRA.—LA FISONOMIA DE LA TIERRA Y SU INFLUENCIA EN EL HOMBRE. Un curso de Geografía física y humana. Montevideo, 1927. 1 tomo en 4o. a la rústica.. .. .. $ 3.50

MOSEN DIEGO DE VALERA.—CRONICA DE LOS REYES CATOLICOS. Edición y estudio por Juan de M. Carriazo. Una obra histórica notable que ha sido sacada de manuscritos de gran valor y publicada por la Junta para la ampliación de Estudios históricos. Madrid 1927. 1 tomo en 4o. encuadernado en pasta española $ 4.50

RODRIGUEZ MARIN (F).—FELIPE II Y LA ALQUIMIA. Conferencia leída en la Real Academia de Jurisprudencia el 9 de Mayo de 1927. Madrid. 1 tomo en 4o. a la rústica.. .. .. $ 0.50

HERNANDEZ (Héctor H).—EL LATIN CLASICO ENSEÑADO COMO LENGUA VIVA. Obra completa de consulta y de texto. Contiene Analogía, Sintaxis, Prosodia, Métrica y Ortografía con más de 6.000 ejemplos de los clásicos. Madrid. 1 tomo en 4o. mayor encuadernado.. $ 5.00

DECLORY (O).—LA FUNCION DE GLOBALIZACION Y LA ENSEÑANZA. Publicación de la Revista de Pedagogía con un Prólogo de L. Luzuriaga. Madrid. 1 tomo en 8o. a la rústica.. .. .. $ 0.30

LA MODERNA POESIA

Obispo, 135. Apartado 605. Teléfonos A-1171, 1172 y 1173. Habana.

LIBRERIA CERVANTES

Avenida de Italia, 62. Apartado 1115. Teléfono A-4958. Habana.

ESPONTANEO Y AGRADECIDO

Manajabo, noviembre 4 de mil novecientos veintitrés.

Sr. Dr. Arturo C. Bosque. Habana.

Muy distinguido doctor:

Enfermo doce años del estómago me decidí a tomar su PEPSINA Y RUIBARBO BOSQUE y el éxito se lo debo a usted. Estoy curado. Desde el segundo frasco sentí alivio y hace tres años estoy radicalmente curado y puedo comer de todo.

Muy atentamente de usted

(F.) Amadeo Toscano.

La PEPSINA Y RUIBARBO BOSQUE es inmejorable en el tratamiento de la dispepsia, gastralgias, diarreas vómitos, gases, neurastenia gástrica, y, en general, en todas las enfermedades del aparato digestivo.

NOTA:

Cuidado con las imitaciones; exíjase el nombre BOSQUE, que garantiza el producto.

Muerte a las Moscas

CADA uno de los ojos de la mosca tiene realmente cuatro mil órganos ópticos. Con ocho mil vigías en su cabecita, mosca se ríe de los golpes furibundos pero siempre tardíos y errados de sus víctimas.

FLYOSAN es un líquido pulverizado con que se asfixian las moscas e insectos semejantes. No es venenoso a los hombres ni a los animales.

De venta en casi todas las farmacias, quincallerías, tiendas y almacenes generales.

Flyosan

La palabra "Flyosan" es marca de fábrica registrada.

El pulverizador insecticida original

COLONIAL CHEMICAL CORPORATION, NUEVA YORK, E. U. A.

Agentes Exclusivos: HAROLD F. RITCHIE & CO., Inc., Nueva York, Toronto, Sydney

LIQUIDACION

Agua Colonia "EZEVIN" 70 cts. litro

"LA OPERA"

Galiano y San Miguel

6420 1 d 1o.

LAS NINFAS

Dos Modelos Franceses por Uno

Hoy empieza esta casa la liquidación de todos los sombreros de verano; todos modelos franceses y de gran gusto, a la mitad de su valor. Ejemplo: Los de $2.00 a $1.00; los de $4.00 a $2.00; los de $6.00 a $3.00 y así sucesivamente todos en la misma proporción.

Los sombreros de luto, nuestra especialidad, también entran en esta OFERTA ESPECIAL.

LA CASA DE TODOS

LA CASA DE LOS MODELOS IMPORTADOS

Aguila 95, entre Neptuno y San Miguel. JOSE IRAVEDRA. Teléfono A-3888. Cerrado de 12 a 1 1|2.

6358 1 d 1o.

SUSCRIBASE AL "DIARIO DE LA MARINA"

M.E.C.D. 2016

VENTA-MARAVILLA

—¡Es horrible! ! ¡No se puede dar un paso....

—Oiga, joven, haga el favor de despacharme. Llevo media hora esperando que me atiendan...

—¡Qué barbaridad! Esto parece un mitin feminista...

Estas, y centenares de frases por el estilo, escuchábanse ayer por todos los ámbitos de "La Filosofía".

La mujer habanera, sabe de muy antiguo que nosotros cumplimos las promesas que hacemos, y como hemos asegurado que

NUESTRA GRAN LIQUIDACION

se está efectuando a base de

LOS MAS BAJOS PRECIOS QUE SE PUEDEN HALLAR,

no pierde tiempo pensándolo. Viene a nuestra tienda, **y compra.**

He ahí la clave del porqué una inaudita muchedumbre femenil invadió ayer "La Filosofía", en el primer día de la

VENTA-MARAVILLA

¿Qué tiene "La Filosofía" a disposición del público?

Surtido inmenso, sin medida, de todo cuanto puede encontrar una mujer en una tienda de nuestra índole.

Mercancías absolutamente nuevas.

Y, sobre todo ello, la sugestiva certeza de comprar lo mismo que en otro lugar, empleando menor cantidad de dinero.

ZENEA (NEPTUNO) La Filosofía Y SAN NICOLAS

HABANERAS

ABALLI

EL HOMENAJE DEL DIA 15

Un album de firmas.

Y otro album de retratos.

Va a recibirlos el doctor Angel Arturo Aballí en medio del homenaje que se le tiene preparado para la noche del 15 de este naciente Julio.

Acto rodeado de verdadera grandiosidad que se llevará a cabo en Payret.

No será un banquete.

No.

Consistirá en una velada con arreglo al programa que me propongo dar a conocer en todas sus partes más adelante.

Me limitaré por hoy, a exponer lo que es otro aspecto principalísimo del homenaje.

Una iniciativa particular.

De alta significación.

Independiente por completo de la gran demostración que harán con dicha fiesta al insigne especialista los médicos de la Habana.

Un comité se ha constituído al objeto con los señores que se expresan a continuación:

El doctor Carlos M. de la Cruz.

El señor Chicho Maciá.

El señor Antonio Giraudier.

Y este cronista, que honrado con semejante designación se dispone, lleno de entusiasmo, a prestar su más decidido apoyo al laudable proyecto.

Uno de los albumes habrá de destinarse, según ya dejo dicho, para firmas exclusivamente.

Desde el día de hoy hasta el martes inmediato habrá para las firmas un numero conveniente de tarjetas donde estampar las mismas en siete grandes casas de la capital.

Se ha escogido **El Encanto** entre las de la Avenida de Italia.

Se ha destinado al objeto en **El Encanto** el salón que se inaugura hoy en el centro del edificio, planta baja, departamento de Información.

La Casa Magriñá.

De San Rafael.

Y **La Francia**, la Casa Dubic, la Casa de Hierro, **La Palais Royal** y la papelería de P. Ruiz y Hermanos, de la calle Obispo.

En lugares visibles de cada uno de estos establecimientos, con todas las facilidades, podrán ir a dejar sus firmas señoras y caballeros indistintamente.

Nada de categorías.

Ni de rangos.

Lo que se quiere es recoger en las tarjetas, con cuya recopilación se formará el album, la mayor suma posible de adhesiones.

Que sea el album un testimonio fiel del sentimiento de gratitud que guardan tantos seres al doctor Aballí.

Padres que lo bendicen.

Amigos que lo enaltecen.

Y toda una sociedad que lo admira a través de una labor profesional pródiga en enseñanzas.

Inspirándose en esto son ya muchos los que se han acercado a los miembros del comité solicitando las expresadas tarjetas para recolectar firmas por cuenta propia.

Se han brindado para realizar esa gestión en el **Yacht Club** el señor Charles Morales, en el **Union Club** el señor Antonio de la Guardia, en el **Tennis** el señor Guillermo de Zaldo y en el **Country Club** el señor José Agustín Ariosa.

¿Podrán firmar los niños?

Alguien se preguntará.

Nada más natural, pero siempre, como condición, que pasen de la edad de doce años.

Para los menores, incluyendo los que se encuentran en la infancia, está el otro album

Album de fotografías.

Que será un tesoro.

Los niños, todos aquellos que ha curado el querido doctor, deben figurar en la colección.

Tener sus retratos, con el nombre consiguiente, sería el mayor goce para Aballí.

Lo guardaría con cariño.

Como una reliquia.

Ningún recuerdo mejor para él que los retratos de la legión de niños que ha tenido a su cuidado y bajo su asistencia facultativa durante sus ya largos años de carrera.

Esas fotografías pueden remitirse desde hoy mismo a quien suscribe.

Dirigidas a Malecón 70.

Planta baja.

Uno y otro, tanto el album de firmas como el album de retratos, significarán el más preciado y el más hermoso galardón para el médico a quien toda una sociedad se dispone a rendir ferviente holocausto por su saber, por su talento y por sus virtudes.

Cuanto al homenaje del día 15, iniciativa ajena a todo lo expuesto, según ya dejo sentado, diré que en su organización viene actuando activamente el Comité de Damas que preside la distinguida señora Alejandrina San Martín de Peña.

En nombre de tan querida amiga me apresuro a decir que todos los que deseen localidades pueden hacer las solicitudes por escrito dirigiéndolas a J. esquina a 9, en el Vedado, residencia de la expresada Presidenta del Comité de Damas Pro-Homenaje al doctor Aballí.

Al doctor Clark, en San Rafael 11, pueden enviarse igualmente.

Pero ntes del día 5.

Plazo fijo.

(Continúa en la pág. SIETE)

6391 1 d 1o.

COLEGIO EL REDENTOR

PRIMERA Y SEGUNDA ENSEÑANZA. KINDERGARTEN

Admite niñas internas, medio y tercio pupilas y externas. Niños Externos.

Residencia para señoritas alumnas de la Universidad, Instituto y Normales.

El Curso de Verano empieza el cuatro de Julio próximo.

Lealtad No. 147, entre Reina y Salud Teléfono A-7086.

CONSTANTINO

AL TOMAR VINO TOME OPORTO CONSTANTINO SINÓ NO TOME VINO.

AGENTES EXCLUSIVOS EN CUBA

CASA REGALT, S.A.

OBISPO 4½ - HABANA

TELÉFONOS: A-3791 - M-1049.

ANUNCIESE EN EL "DIARIO DE LA MARINA"

Concurso de Radio

La Estación 2 L C. de los señores Luis Casas e hijo, ha abierto el siguiente concurso entre los radioafanáticos.

Primera.—El Concurso de Selectividad consistirá en la trasmisión simultánea de todas las estaciones de la Habana y Marianao en la noche del sábado 16 de Julio de 1927, dando comienzo a las 9 pasado meridiano.

Segunda.—Todas y cada una de las estaciones trasmisoras, al anunciar el título de la obra que va a trasmitir, lo hará dando la hora exacta.

Tercera.—Para obtener un premio en el Concurso de Selectividad, tendrán los oyentes que remitir a la Estación 2 LC por correo, una relación detallada de las piezas oídas, en la que harán constar el título de la obra, la estación que trasmitió y la hora en que lo ha efectuado.

Cuarta.—Cada estación trasmisora llevará una lista en la que ha de anotar el título de la pieza trasmitida y la hora exacta en que ha ido trasmitiendo cada número, cuya lista remitirá bajo sobre cerrado, donde serán guardadas hasta el tercer día de celebrado el Concurso, para ser abiertas por el Jurado conjuntamente con las cartas recibidas de los oyentes que contienen las anotaciones y proceder a su confronta.

Quinta.—Se crean cuatro categorías de premios: la primera, para los oyentes que hayan logrado escuchar y anotar tres número de cada una de las esaciones que trasmiten; la segunda, para los que logran oír dos números de cada estación; la tercera para los que oigan un número de cada estación; y la cuarta para los que oigan seis números o más de las diferentes estaciones que trasmitan.

Sexta.—La reunión del Jurado para proceder a abrir las listas remitidas por las estaciones trasmisoras y las de los oyentes, se hará ante el micrófono de la estación 2-LC. de la Fábrica de Rollos Nacionales para autopianos el martes 19 de julio próximo a las 9 p. m., tres días después de verificado el concurso, y dicho micrófono permanecerá abierto durante todo el escrutinio.

Con destino al concurso se han donado valiosos obsequios por las casas que se dedican a los giros de efectos eléctricos, fonógrafos, música, radio, etc.

LIQUIDACION

Vestidos de Warandol, bordados, lino puro. . . . $ 2.25

"LA OPERA"

Galiano y San Miguel

6420 1 d 1o.

REPARACION DE VARIOS PUENTES Y CARRETERAS

Importante subasta en Obras Públicas para el suministro de impresos durante el año

Por el secretario de Obras Públicas, doctor Carlos Miguel de Céspedes, se ha dispuesto que por la División de Supervisión de Obras se le informe al señor gobernador de la provincia de Pinar del Río y a otros elementos representativos de la misma, que ya se han dado las órdenes oportunas para que se proceda a la reparación de los puentes Río Hondo y Alazán, situados en la referida provincia, y por cuyas obras de reparación se interesaron.

LA REPARACION DE LA CARRETERA DE YAGUAJAY A MENESES

El secretario de Obras Públicas, contestando un escrito de la Secretaría de la Presidencia en el que se transcribe un telegrama del alcalde y elementos representativos de Yaguajay, interesando el apoyo de Obras Públicas para la reparación de la carretera de Yaguajay a Meneses en la provincia de Santa Clara, cuyas reparaciones se harían por cuestación pública, ha informado que por la División de Supervisión de Obras se han transmitido las órdenes oportunas para la ejecución de las obras de reparación de seiscientos metros lineales en el kilómetro 1, de la referida carretera de Yaguajay a Meneses.

Estas obras se llevan a cabo con cargo a los créditos concedidos para la reparación, conservación y construcción de carreteras auxiliares durante el presente año fiscal.

LIMPIEZA DE TRAGANTES

La División de Alcantarillado de la Jefatura de la Ciudad informó al secretario de Obras Públicas que, de acuerdo con sus instrucciones se está imprimiendo gran actividad en la limpieza de los tragantes de la capital, a fin de evitar las obstrucciones que pudieran ocasionarse por las lluvias de esta época del año.

SE CELEBRARA EL 6 DE JULIO IMPORTANTE SUBASTA EN LA SECRETARIA DE OBRAS PUBLICAS. PARA EL SUMINISTRO DE IMPRESOS DURANTE EL AÑO FISCAL 1927-1928

De acuerdo con las instrucciones dadas por el secretario de Obras Públicas, ha sido designado por el Negociado de Contratos y Suministros el día 6 de julio próximo, a las nueve y treinta de la mañana, en el local que ocupa dicho Negociado en el edificio de la referida Secretaría, para la celebración de la subasta correspondiente para el suministro de Impresos necesarios durante el año fiscal de 1927 a 1928, con destino a los Negociados de la Secretaría de Obras Públicas, Jefatura de la Ciudad, Jefatura de Distritos y Acueductos del interior.

Esta subasta se regirá por el pliego de condiciones confeccionado al efecto, en el cual aparecen todos los renglones a suministrarse.

EL SUMINISTRO DE PETROLEO PARA EL ALUMBRADO DE LOS FAROS

Por el secretario de Obras Públicas han sido elevados al Tribunal Superior de Subastas, todos los antecedentes relacionados con la celebrada oportunamente para el suministro de cincuenta y seis mil kilos de petróleo especial al Negociado de Faros y Auxilios a la Navegación, con destino al alumbrado de los faros.

El doctor Céspedes ha hecho suyas las recomendaciones formuladas por el tribunal que entendió en todo lo relacionado con dicha subasta, en cuanto a la adjudicación de la misma a la West India Oil Co., por haber sido su proposición, ascendente a la suma de ocho mil cuatrocientos pesos, la más beneficiosa para los intereses del Estado. Y también se indica al mencionado tribunal superior la conveniencia de que los adjudicatarios constituyan fianza equivalente al cinco por ciento de su proposición, en efectivo, check certificado, bonos de la República o certificados de adeudos depurados, para responder al cumplimiento del contrato que se les otorgue.

PROGRESAN CONSIDERABLEMENTE LAS OBRAS DE DRAGADO DE ISABELA DE SAGUA Y NUEVITAS

En informe rendido al secretario de Obras Públicas por el Negociado de Mejoras de Ríos y Puertos, se da cuenta que durante el pasado mes de mayo se han dragado en los puertos de Isabela de Sagua y Nuevitas, por los contratistas de dichas obras, las cantidades de material que se expresa:

En el puerto de Isabela de Sagua: 44.347 metros de fango. Y en el de Nuevitas, 3.330 metros cuadrados de roca; 2.885 metros cúbicos de arena y 13.660 metros cúbicos de fango.

Estas obras de dragado adelantan considerablemente en ambos puertos, debido al buen tiempo reinante, y ya se encuentran las dragas del contratista abriendo la Pasa de Marillanes, en el primero de dichos puertos.

TRABAJOS PARA MEJORAR EL SERVICIO DE AGUA EN TODA LA BARRIADA DEL ENSANCHE DE LA HABANA

Cumpliendo órdenes del secretario de Obras Públicas, por el Sub Negociado del Acueducto de Albear, adscrito a la Jefatura de la Ciudad, se han iniciado los trabajos necesarios para correr una maestra de 4 pulgadas desde la calzada de Zapata a la calle de Pozos Dulces, obra ésta que mejorará grandemente el servicio de agua en toda la barriada del Ensanche de la Habana.

LICENCIAS DE FABRICACION APROBADAS

Previo el informe de la Oficina de Ensanche y Embellecimiento de la Secretaría de Obras Públicas, se ha comunicado al señor alcalde municipal que pueden ser concedidas las siguientes licencias de fabricación:

Expedientes números: 69748, señor Antonio Larrea, Avenida de la República 279. 56873, señor Camilo Méndez, calle Benjumeda. 63951, señor Ramiro F. Moris, calle Ayesterán. 61381, señor Leandro Miguel, calle 24 entre 21 y 23. 62864, señor Agustín Pedroso, calle Luis Estévez sin número. 54294, señores Purdy y Henderson, Avenida de Menocal. 6066, señor Fausto Peña, General Lacret entre Sola y Pasaje. 69820, señor José Rodríguez, calle Unión y Ahorro. 59586, señora María J. C. Quirós, calle C y 27, Vedado. 58511, señor Clemente Rodríguez, calle 18 entre 9 y 11, Vedado. 48336, señora María C. de Rodríguez de Vidal, calle Concepción entre 16 y línea de la Havana Central. 72534, señora Petrona Rivas, Luis Estévez. 67540, señor Enrique Sánchez, calle San Benigno. 71127, señor Felipe Suárez, calle 10 de Octubre 448. 59399, señor Ramón Suárez, calle Lacret entre J. Delgado y Goicuría. 52700, señor G. Usategui, San Ignacio número 40. 69545, señor L. E. del Valle, calle Cuarteles y callejón de Espada. 60395, señor Andrés Vilagrán, calle Calzada de Buenos Aires, entre Florencia y Macedonia.

GRANDES ALMACENES

HIC NOVVM

Fin de Siglo

SI VD. ES DE LOS QUE PASAN POR ALTO

LOS PRECIOS

fijándose solo en la

CALIDAD

usted solo demuestra que le gusta lo bueno, sin importarle cuanto le lleven por ello...

Pero

si usted es de los que piden, con razón, la

CALIDAD SUPERIOR

Y al mismo tiempo

EL PRECIO MINIMO

entonces Vd. es de los nuestros. Para Vd. se ha hecho la

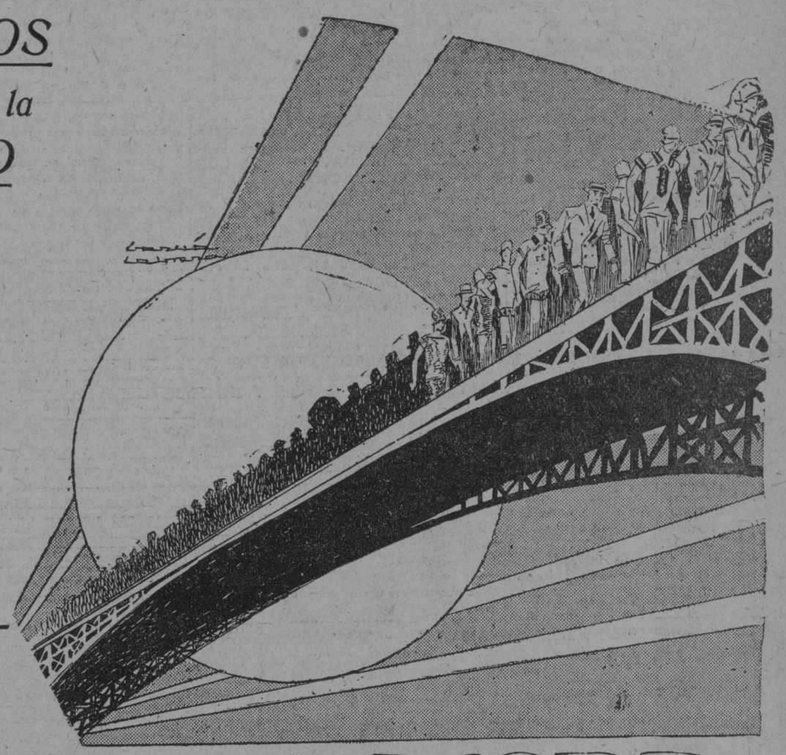

Gran VENTA-RECORD

de "FIN DE SIGLO"... Lo que distingue esta Gran Venta de todas sus similares es que en ella cuentan por IGUAL tanto la CALIDAD como los PRECIOS... Nosotros no pretendemos que usted pase por alto ni una ni otros; al contrario, le invitamos a que se fije bien en que todas nuestras ofertas, desde las de mayor hasta las de menor cuantía, representan siempre LA MAS ALTA CALIDAD DE ARTICULO POR LA MAS BAJA CANTIDAD DE DINERO!

Tome nota de estos precios, por ejemplo

EN VESTIDOS PARA NIÑAS

Vestidos de voile, en naranja, blanco, amarillo, fresa y rosa, con bonitos bordados y festones. Tallas: 2 a 6 años. a 1.25

Vestidos de holán de puro hilo, en colores propios para niñas, con bordados, bieses y adornos de botones de nácar. Tallas para niñas de 2 a 5 años. a 2.95

Vestidos de Warandol en fresa, azul pastel, amarillo, verde y blanco, con bordados, bieses y botones de nácar. Tallas para niñas de 6 a 10 años. a 3.25

Vestidos de fino piqué blanco, con caprichosos bordados y festones. Tallas de 2 a 4 años. a 3.50

Vestidos preciosos de holán y warandol de puro hilo, en varios colores, con caprichosos bordados y bieses. Tallas 3 a 6 años. a 3.75

Vestidos de Warandol, para jovencitas, en azul pastel, amarillo, verde y fresa, con caprichosas combinaciones de bordados, bieses, etc. a 3.75

EN TRAJES PARA NIÑOS

Mamelucos de Poplín y Nansú en colores, con caprichosos bordados. Tallas: de 1 a 3 años. a 95 cts.

Trajes de Dril galatea blanco, adornados en Prusia, con botones en la cintura. Tallas para niños de tres a ocho años. a 1.35

Trajes de dril color oliva, forma sport, con bonita faja en colores. Tallas: Tres a ocho años. a 1.40

Marineras de dril, en blanco adornado con prusia, y en azul con adornos blancos. Pantalón corto. Tallas, De tres a ocho años. a 1.40

Marineras de dril galatea, todas blancas, o en blanco con adornos en Prusia. Dos pantalones: uno largo y el otro corto. Tallas para niños de tres a ocho años. a 2.25

Marineras de dril galatea blanco, con el cuello puños y zócalo de la blusa adornados en azul pastel. Dos pantalones: uno blanco y el otro azul. Tallas: 3 a 8 años. a 2.45

MUCHOS OTROS TIPOS, TANTO EN ROPA PARA NIÑOS COMO PARA NIÑAS, A PRECIOS INFIMOS

Para niños

TRAJES PARA PLAYA

en dril, warandol de hilo, loneta y otros géneros,

de $2.25 a $4.95

según talla y calidad.

INMENSO SURTIDO EN TRAJES Y ACCESORIOS PARA LOS BAÑOS DE MAR

en tallas para todas las edades y a precios de la Gran Venta-Record de "FIN DE SIGLO".

OFERTA ESPECIAL

JUEGOS DE MANTEL

DE ALEMANISCO ADAMASCADO DE PURO LINO!!

Mantel tamaño 160 x 160 centímetros, con seis servilletas de 60 x 60

a $7.00

SI ENTRE ESTOS TIPOS Y PRECIOS NO ENCUENTRA EXACTAMENTE LOS QUE USTED NECESITA, EN EL ESTABLECIMIENTO SEGURAMENTE LOS ENCONTRARA. "FIN DE SIGLO" LO TIENE TODO DENTRO DE SU GIRO.

CALCETINES PARA NIÑOS

De fino algodón, con el puño liso, blancos. Tallas del 1 al 8:

de 7 cts. a 14 cts.

De muy fino algodón mercerizado, con conchita blanca muy fina. Tallas: 000 al 8:

de 19 cts. a 28 cts.

Vea nuestra estupenda rebaja en Medias para señoras.

M.E.C.D. 2016

Crónica Católica

EN LA CAPILLA DE LA VIRGEN MILAGROSA DE LOS P. P. PAULES EN EL BARRIO DE SANTO SUAREZ

Grande es el entusiasmo, que los vecinos del reparto Santo Suárez tienen por el culto de la Virgen de la Medalla Milagrosa.

En la elegante, a la par que sencilla Iglesia, que los P.. Paules han abierto al culto en esta gran barriada, Serrano 8, esquina a San Leonardo, se han celebrado las flores del mes de María con todo el esplendor posible.

Durante todo el mes a las 7 y media p. m. se ha rezado el Santo Rosario, se ha leído el piadoso ejercicio en honor de la Reina de los cielos; se han recitado lindas y sentidas poesías; se han cantado inspiradas plegarias por el afinado coro de agraciadas señoritas y se ha predicado con fervor.

La concurrencia ha sido extraordinaria todas las noches; muchos han sido los ramilletes de lindísimas flores, que a la Milagrosa se dedicaron. En una de las noches se impuso la Medalla a más de 400 personas. La ceremonia la verificó el R. P. Visitador de los P. P. Paules. A los 300 niños del catecismo y a los 20 Catequistas les impuso la insignia de la Virgen el R. P. Martínez, director actual del catecismo de Santo Suárez.

La función de la última noche de Mayo fué solemnísima y conmovedora en extremo. La asistencia de personas mayores llegó al número de quinientas, sin contar los doscientos niños que depositaron una verdadera montaña de flores a los pies de la Virgen Milagrosa, que simbolizaban otros tantos corazones que se consagraban a María. Se cantó solemne Salve por el afinado coro de señoritas catequistas dirigido con arte por el organista de la capilla, P. Manuel Antonio Rodríguez Sorgá, C. M.

Gloria a la virgen de la Medalla Milagrosa, que en tan poco tiempo se ha ganado las voluntades y corazones de los simpáticos habitantes del reparto Santo Suárez.

Los P. P. Paules de la nueva residencia están de plácemes. En este mes de junio piensan celebrar una primera comunión de niños, con la mayor solemnidad posible, si les prestan su ayuda los buenos católicos, ya que el naciente catecismo no cuenta con fondos por ahora y solo tiene el gran tesoro de que acudan unos trescientos niños a recibir el pan de la enseñanza religiosa, que les proporcionan todos los domingos a las diez de la mañana, las veinte fervorosas profesoras que en unión del Director P. Martínez emplean los mejores métodos pedagógico-catequísticos, aprendidos en una selecta biblioteca que para el caso han formado.

Mil enhorabuenas a los católicos de Santo Suárez, así como a los P. P. Paules.

GRANDES FIESTAS DE LA ARCHICOFRADIA DE LA GUARDIA DE HONOR DEL SAGRADO CORAZON DE LA CAPILLA DE LOS P. P. PASIONISTAS

Con grandes y solemnes fiestas se festejó en la Capilla de los P. P. Pasionistas al Sagrado Corazón de Jesús.

Durante los días 21, 22 y 23 celebróse solemne triduo a las 5 de la tarde, exposición de S. D. M., rezo del Santo Rosario con misterios cantados, sermón, preces del triduo, bendición y reserva. Los dos sermones estuvieron a cargo de los P. P. Lorenzo de San Gabriel, León del Corazón de María y Niceforo de Jesús María.

Los canticos de todo el triduo estuvieron a cargo del coro de la señorita Nena Coll.

Asistió una numerosa concurrencia.

El día 24 fiesta principal celebrose a las 7 a. m., misa de Comunión general armonizada en la que ofició el P. Inocencio Provincial de los Pasionistas.

En esta misa hicieron su primera Comunión un grupo de 60 niños y niñas del Catecismo, que presenta la Guardia de Honor al deífico Corazón.

A las 9 a. m. celebróse misa solemne de ministros a toda orquesta y voces en la que ofició el P. Narciso asistido de los P. P. Serafín y Lorenzo.

La cátedra sagrada fué ocupada por el elocuente orador sagrado P. Inocencio, Provincial de los Pasionistas, quien hizo el panegírico con todo sentimiento.

La parte musical estuvo bajo la dirección, del maestro Pedro Pardo.

Se repartieron hermosos recordatorios del acto.

El altar mayor y el particular del Sagrado Corazón estaban artísticamente adornados por la Presidenta señora Flora Rigu de Pella, que mereció muchos elogios.

Una numerosa concurrencia invadía el templo.

Por la tarde a las 4 después de rezado el Santo rosario, se puso en marcha la procesión en el siguiente órden: Cruz y ciriales, asociaciones radicadas en dicha Iglesia con sus estandartes, niñas y niños de Primera Comunión, y bajo palio S. D. M., llevada por el P. Inocencio, revestido de Capa.

A continuación dos bandas de música y público en general.

La procesión recorrió las calles de San Mariano, Milagros, Lawton, y San Buenaventura en cuyas calles que se encontraban engalanadas se levantaban cuatro artísticos altares bellamente adornados donde la procesión hizo la visita.

De regreso a la Iglesia el P. Niceforo pronunció una plática dando las gracias y a continuación, hizo la Consagración de todos los fieles al Corazón de Jesús.

Felicitamos al P. Niceforo, y a la Presidenta de la Guardia de Honor por la solemnidad y brillantes de las fiestas celebradas.

CULTO CATOLICO PARA HOY

En el Angel al Santísimo Sacramento por el Jubileo Circular.

Como "Primer Viernes" de mes solemnes cultos al Sacratísimo Corazón de Jesús.

En el templo de las Esclavas de Luyanó, a las 8 a. m. Misa de Comunión general oficiando el Padre Rivas, S. J. A las 5 p. m. solemnes cultos al Corazón de Jesús con sermón por el citado Padre.

En las Adoratrices (Cerro 579) solemnes cultos en honor a la Preciosísima Sangre de Nuestro Señor Jesucristo. En la Misa de Comunión a las 7 1|2 a. m., oficiará monseñor Pedro González Estrada, Arzobispo de Attalia. A las 5 p. m. piadosos ejercicio, sermón, exposición, bendición y reserva.

NOMBRAMIENTOS ECLESIASTICOS

Ha sido nombrado Cura Párroco de Alquízar, el P. Edmundo Díaz, Teniente Cura de Monserrate de la Habana. Para este puesto ha sido destinado el P. Evelio Díaz.

Para Capellán de la Finca Lourdes de los Hermanos de San Juan Bautista de la Salle y Párroco del Guatao, el Padre Vicente Gavani.

JUNTA GENERAL EXTRAORDINARIA DE LA MILICIA JOSEFINA DE LA MERCED

Debiendo embarcar el día 10 del actual, el Director de la Milicia Josefina, R. P. Cipriano Izurriaga, C. M. se cita a Junta extraordinaria para el domingo 3 del actual, a las 10 de la mañana, a fin de despedirle cual merecen sus 35 años de apostolado en Cuba.

PRIMERA MISA DEL ESCOLAPIO P. MENDIOLA

En Camagüey, su tierra natal cantará su primera misa, el Escolapio P. Mendiola. Serán sus padrinos el Doctor Rafael M. Angulo y su esposa, Herminia Alonso.

Lorenzo BLANCO

DIA 1o. DE JULIO

Este mes está consagrado a la Preciosísima Sangre de Nuestro Señor Jesucristo.

Jubileo Circular.—Su Divina Majestad está de manifiesto en la iglesia del Santo Angel.

La preciosísima Sangre de Nuestro Señor Jesucristo. Santos Aarón, profeta; Teobaldo, Galo y Teodorico, confesores; Casto y Secundino, mártires; Santa Leonor, mártir.

San Teodorico, confesor: Nació en Reims y San Remigio se encargó de la educación del niño y formó su corazón en la piedad. Fué obligado por sus padres, a contraer matrimonio, y el Santo propuso a su esposa vivir como hermanos, lo cual logró fácilmente por que era también ella muy piadosa.

San Teodorico abrazó después el estado monástico y fué elegido superior del monasterio que San Remigio había fundado en el monte Ibar, cerca de Reims.

Por último, después de una vida santísima murió en el Señor, el día 1a. de Julio del año 533.

Fray José Vicente de Santa Teresa

Hoy, a bordo del trasatlántico "Cristóbal Colón" regresa de España, a donde fué para asistir al Capítulo General de la Orden, el Rvdo. P. José Vicente de Santa Teresa, C. D., Párroco de la Iglesia del Carmen y Vicario Provincial de la Orden Carmelitana en Cuba.

Dicho Trasatlántico, según nos comunican, llegará a nuestro puerto en las primeras horas de la mañana.

Se nos ruega que por este medio invitemos a los feligreses del Carmen, Católicos en general y especialmente a los miembros de las diferentes congregaciones radicadas en la Parroquia del Carmen, para que concurran a recibir a tan ilustre sacerdote, a las siete a. m., en el Muelle de San Francisco.

ANTIGUA DE PELLÓN

BILLETES DE LOTERÍA

PARA LOS REVENDEDORES

Sobre base de contado, remitimos billetes a cualquier lugar del interior, al tipo más barato de Plaza.
Háganos su pedido en la seguridad de que saldrá beneficiado en sus intereses.

Compramos y vendemos cargaremes.

PEÑA Y VEGA — TELEGRAFO "PELLON" APARTADO 408 TELEFONO A-3148 HABANA

Ave. del Brasil 16 ANTES → SAN IGNACIO Y TTE. REY

PARA EL ASILO SANTA MARTA

UN RECUERDO DE LA GUERRA DE INDEPENDENCIA

Nos comunica nuestra compañera Consuelo Morillo de Govantes, Presidenta de la Junta de Damas Protectoras del Asilo de Santa Marta, que las Hermanitas han recibido cincuenta ejemplares de una hermosa Novena a la Santísima Virgen de la Caridad del Cobre, escrita en verso por la respetable dama Dolores Díaz viuda de Ferrer, para que las pongan en venta y su producto sea para las viejecitas.

La Novena es un bello recuerdo histórico, está aprobada por nuestro Ilustre Arzobispo y tiene un interesante prólogo de Monseñor Santiago G. Amigó.

Fué escrita en la época de la guerra y dedicada a don Tomás Estrada Palma, entonces Delegado de la Junta Revolucionaria en New York, como prueba de afectuoso agradecimiento, ya que el insigne patriota había acogido y cuidado con esmero a uno de los hijos de la señora Díaz viuda de Ferrer, herido gravemente en los campos de batalla, y que es hoy el célebre oculista doctor Horacio Ferrer.

La dulce ternura de la madre agradecida se desbordó en versos a la Patrona de Cuba, en versos sentidísimos que dicen mucho de su fe inquebrantable, de sus torturas pasadas y de su amor a la patria cubana.

Esperamos que los devotos se apresuren a adquirir los ejemplares para que el producto de su venta vaya a aliviar en algo las necesidades del Asilo. Allí pueden obtenerlas los que los deseen.

LIQUIDACION

Voile Suizo bordado, finísimo, corte vestido. . $ 1.00

"LA OPERA"

Galiano y San Miguel

6420 1 d 1o.

LA DICHOSA

COMPANIA CENTRAL

Obispo y Compostela

Teléfono A-6770. Apartado 748

Habana

Números a la venta para el sorteo de Julio 11.

103	1315	4769	6769	8718	10310	11245	12477	13231	14835	17333	20115	23[illegible]							
105	1414	5033	6777	8728	10333	11312	12547	13314	14888	17335	20213	23[illegible]							
108	1912	5035	6969	8787	10410	11313	12588	13332	15003	17415	20522	23[illegible]							
114	1918	5045	7000	8818	10412	11314	12612	13369	15012	17433	20555	23[illegible]							
122	2014	5051	7013	8828	10423	11315	12751	13412	15016	17444	20613	23[illegible]							
133	2216	5053	7015	8989	10508	11345	12755	13418	15018	17445	21004	23[illegible]							
135	2226	5054	7022	9001	10569	11418	12788	13447	15019	17512	21007	23[illegible]							
141	2315	5088	7029	9003	10610	11425	12812	13516	15023	17718	21008	23[illegible]							
169	2323	5112	7030	9018	10669	11445	12815	13545	15025	17727	21009	23[illegible]							
170	2555	5115	7035	9029	10710	11514	12818	13569	15047	17733	21012	23[illegible]							
177	2715	5125	7070	9088	10755	11517	12912	13631	15049	17735	21015	23[illegible]							
215	2999	5269	7171	9112	10810	11527	12915	13633	15118	18011	21016	24[illegible]							
277	3000	5313	7211	9113	10888	11528	13006	13634	15211	18013	21024	24[illegible]							
316	3003	5411	7213	9118	10910	11529	13008	13637	15225	18082	21031	24[illegible]							
407	3013	5444	7215	9119	10917	11534	13016	13711	15233	18315	21041	24[illegible]							
415	3015	5454	7216	9311	11002	11542	13018	13717	15319	18369	21044	24[illegible]							
557	3037	5518	7221	9312	11003	11543	13019	13733	15411	18488	21210	24[illegible]							
575	3111	5525	7307	9316	11004	11547	13023	13769	15545	18616	21214	24[illegible]							
588	3112	5544	7315	9317	11006	11548	13024	13815	15611	18669	21322	24[illegible]							
607	3113	5615	7317	9333	11020	11549	13026	13827	15613	18835	21414	25[illegible]							
612	3119	5616	7419	9411	11026	11551	13027	13888	15718	18841	21444								
615	3213	5617	7441	9415	11046	11553	13029	14016	15818	18866	22009								
619	3222	5657	7514	9713	11050	11554	13043	14031	16014	18886	22029								
766	3329	5666	7515	9714	11054	11557	13045	14034	16066	19005	22044								
769	3337	5745	7719	9777	11056	11575	13048	14087	16115	19007	22523								
775	3338	5815	7724	9818	11058	11585	13051	14038	16161	19008	22613								
913	3516	6015	7744	9918	11105	11615	13054	14115	16715	19014	22622								
969	3737	6023	7745	10001	11108	11666	13057	14313	16719	19017	22817								
1001	4013	6077	7747	10004	11124	11715	13077	14335	16766	19018	23001								
1007	4015	6106	8004	10006	11125	11722	13088	14377	17004	19035	23003								
1008	4141	6113	8005	10016	11127	11723	13111	14454	17005	19044	23005								
1009	4225	6114	8018	10023	11129	11745	13112	14469	17011	19211	23007								
1014	4255	6188	8115	10025	11131	11751	13114	14416	17013	19218	23016								
1015	4304	6218	8118	10029	11145	11755	13115	14714	17026	19219	23017								
1112	4311	6566	8169	10042	11147	11825	13117	14718	17113	19316	23017								
1116	4316	6613	8181	10055	11151	11910	13145	14769	17211	19533	23021								
1117	4577	6618	8419	10063	11216	12219	13211	14777	17214	19716	23024								
1213	4588	6663	8666	10113	11222	12241	13212	14788	17216	19911	23025								
1312	4613	6664	8669	10210	11224	12317	13219	14814	17312	20001	23033								
1313	4617	6767	8708	10251	11240	12412	13222	14819	17327	20005	23035								

Al recibo de $29.00 por billete, serviremos a cualquier punto de la República, el número que se elija; admitiendo en pago billetes premiados cheque intervenido o giro postal a la orden de COMPAÑIA CENTRAL.

A los revendedores pidan cotización que tenemos precios especiales.

Administramos Colecturías. Compra-venta de Cargaremes.

Absoluta seriedad en todas nuestras operaciones.

6357 1 d 1o. jl.

SECRETARIA DE HACIENDA

DIRECCION GENERAL DE LA LOTERIA NACIONAL

LISTA de los números premiados en el Sorteo Nº 638 ordinario, celebrado en la Habana el día 30 de Junio de 1927.

NUMEROS	PESOS
DECENA	
42	—100
56	—100
83	—100
87	—100
CENTENA	
106	—100
113	—100
161	—100
204	—100
227	—100
231	—100
242	—100
250	—100
260	—100
299	—100
301	—100
341	—200
362	—100
388	—100
393	—100
415	—100
445	—100
467	—100
521	—100
549	—200
565	—100
611	—200
612	—100
636	—200
692	—100
748	—100
756	1,000
763	—100
780	—200
803	—100
804	—100
805	—100
855	—200
859	—100
876	—100
917	—100
943	—100
964	—100
979	—200
MIL	
1030	—200
1041	—100
1081	—200
1090	—200
1108	—100
1112	—100
1121	—200
1128	—100
1135	—100
1155	—100
1276	—100
1277	—100
1340	—100
1344	—100
1384	—100
1426	—100
1441	—100
1442	—100
1516	—200
1530	—200
1556	—100
1598	—100
1605	—100
1630	—200
1637	—100
1646	—100
1665	—100
1673	—200
1708	—100
1726	—100
1729	—100
1733	—100
1770	—100
1807	—100
1814	—100
1823	—200
1881	—100
1884	—100
1891	—100
1895	—100
1900	—100
1901	—100
1904	—100
1916	—100
1920	—100
1925	—100
1930	—100

NUMEROS	PESOS
1945	—100
1981	—100
1991	—100
DOS MIL	
2035	—100
2041	—100
2077	—100
2090	—100
2102	—100
2112	—100
2118	—100
2134	—100
2145	—100
2146	—100
2172	—100
2183	—100
2188	—100
2207	—200
2236	—100
2256	—100
2261	—100
2266	—200
2303	—100
2304	—100
2322	—100
2331	—100
2351	—100
2354	—100
2377	—100
2389	—200
2416	—100
2417	—200
2432	—100
2447	—200
2472	—100
2495	—100
2501	—100
2506	—100
2510	—200
2515	—100
2535	—100
2568	—100
2584	—100
2592	—100
2593	—200
2599	—100
2606	—100
2608	—200
2609	—100
2627	—200
2629	—100
2650	—200
2659	—100
2666	—100
2675	—100
2679	—100
2710	—100
2715	—100
2772	—100
2787	—100
2802	2,000
2828	—100
2840	—100
2849	—100
2872	—100
2896	—100
2904	—200
2919	—200
2923	—100
2931	1,000
2946	—100
2965	—100
2987	—100
2990	—100
2999	—200
TRES MIL	
3020	—100
3024	—100
3028	—100
3032	—100
3040	—100
3047	—100
3065	—100
3070	—200
3076	—100
3083	—100
3134	—100
3142	—100
3203	—100
3224	—100
3228	—100
3255	—100

NUMEROS	PESOS
3281	—100
3323	—100
3334	—100
3365	—100
3374	—100
3385	20,000
3395	—200
3401	—100
3418	—100
3421	—200
3428	—200
3487	—100
3518	—100
3535	—100
3538	—100
3592	—100
3611	—100
3623	—100
3632	—100
3647	—100
3706	—100
3723	—100
3729	—100
3736	—100
3767	—100
3794	—100
3796	—100
3826	—100
3847	—100
3851	—100
3855	—100
3856	—100
3858	—200
3864	—100
3873	—100
3912	—200
3921	—100
3931	—100
3934	—200
3948	—100
3953	—100
CUATRO MIL	
4003	—100
4011	—200
4031	—100
4052	—100
4053	—200
4068	—100
4072	—100
4081	—100
4104	—100
4205	—100
4208	—100
4211	—100
4212	—200
4216	—100
4224	—200
4275	—100
4287	—100
4290	—100
4308	—100
4338	—100
4357	—100
4367	—100
4387	—100
4391	—100
4422	—100
4464	—200
4470	—100
4484	—200
4490	—100
4493	—200
4502	1,000
4534	—100
4542	—100
4572	—100
4585	—500
4591	—100
4593	—100
4640	—200
4672	—100
4706	—100
4745	—100
4773	—100
4774	—100
4826	—100
4837	—100
4846	—100
4874	—100
4886	—200
4899	—100
4906	—100

NUMEROS	PESOS
4917	—100
4934	—100
4955	—100
4973	—100
4995	—200
CINCO MIL	
5042	—100
5069	—100
5072	—200
5125	—100
5171	—100
5174	—100
5183	—100
5186	—100
5192	—100
5201	—100
5289	—100
5312	—100
5323	—100
5331	—100
5334	—100
5343	—200
5361	—200
5364	—100
5371	—100
5385	—100
5394	—200
5400	—100
5419	—100
5424	—100
5436	—100
5457	—100
5494	—100
5523	—100
5542	—100
5556	—100
5560	—100
5601	c.—200
5602	c.—200
5603	c.—200
5604	c.—200
5605	c.—200
5606	—100
5606	c.—200
5607	c.—200
5608	c.—200
5609	c.—200
5610	c.—200
5611	c.—200
5612	c.—200
5613	c.—200
5614	c.—200
5615	c.—200
5616	c.—200
5617	c.—200
5618	c.—200
5619	c.—200
5620	c.—200
5621	c.—200
5622	c.—200
5623	c.—200
5624	c.—200
5625	c.—200
5626	c.—200
5627	c.—200
5628	c.—200
5629	c.—200
5630	c.—200
5631	c.—200
5632	c.—200
5633	c.—200
5634	c.—200
5635	c.—200
5636	c.—200
5637	c.—200
5638	c.—200
5639	c.—200
5640	c.—200
5640	a. 1,000
5641	100,000
5642	p. 1,000
5642	c.—200
5643	c.—200
5644	c.—200
5645	c.—200
5646	c.—200
5647	c.—200
5648	c.—200
5649	c.—200
5650	c.—200
5651	—100
5651	c.—200
5652	c.—200
5653	c.—200

NUMEROS	PESOS
5654	—100
5654	c.—200
5655	c.—200
5656	c.—200
5657	c.—200
5658	c.—200
5659	c.—200
5660	c.—200
5661	c.—200
5662	c.—200
5663	c.—200
5664	c.—200
5665	c.—200
5666	c.—200
5667	c.—200
5668	c.—200
5669	c.—200
5670	c.—200
5671	c.—200
5672	c.—200
5673	c.—200
5674	c.—200
5675	c.—200
5676	c.—200
5677	c.—200
5678	c.—200
5679	c.—200
5680	c.—200
5681	c.—200
5682	c.—200
5683	c.—200
5684	c.—200
5685	c.—200
5686	c.—200
5687	c.—200
5688	c.—200
5689	c.—200
5690	c.—200
5691	c.—200
5692	c.—200
5693	c.—200
5694	c.—200
5695	c.—200
5696	c.—200
5697	c.—200
5698	c.—200
5699	c.—200
5700	c.—200
5732	—100
5736	—100
5760	—100
5837	—100
5863	—100
5878	—100
5880	—200
5933	—100
5944	—100
5947	—200
5962	—100
5966	—100
5969	—200
5979	—100
5986	—200
SEIS MIL	
6004	—100
6059	—100
6060	—100
6083	—100
6091	—100
6102	—100
6135	—100
6151	—100
6166	—100
6223	—100
6224	—100
6245	—100
6259	—100
6266	—100
6279	—100
6281	—200
6291	—100
6316	—100
6333	—100
6349	—100
6357	—200
6373	—100
6388	—100
6415	—100
6428	—200
6452	—100
6468	—100
6478	—100
6481	—100
6511	—100
6532	—100

NUMEROS	PESOS
6538	—100
6577	—100
6614	—100
6618	—100
6632	—100
6634	—100
6650	—100
6656	—100
6658	—100
6667	—100
6675	—100
6691	—100
6695	—200
6727	—100
6731	—100
6732	—100
6738	—100
6791	—100
6857	—100
6862	—100
6875	—100
6913	—100
6972	—100
6983	—100
SIETE MIL	
7001	—100
7047	—100
7058	—100
7105	—100
7116	—200
7125	—100
7161	—200
7178	—100
7200	—100
7204	—200
7215	—100
7221	—100
7244	—100
7250	—200
7265	—100
7269	—100
7292	—100
7333	—100
7338	—100
7339	—100
7353	—100
7368	—200
7464	—100
7470	—200
7481	—100
7485	—100
7489	—100
7493	—100
7548	—100
7595	—100
7615	—100
7638	—100
7646	—100
7648	—100
7654	—100
7704	—100
7717	—100
7729	—200
7734	—100
7740	—100
7749	—100
7753	—100
7766	—100
7779	—100
7797	—100
7816	—100
7826	—100
7840	—200
7847	—100
7863	—100
7864	—100
7875	—100
7879	—100
7889	—200
7919	—100
7956	—100
7973	—100
7974	—100
7978	—100
7979	—100
7985	—100
7998	—100
OCHO MIL	
8049	—100
8054	—100
8055	—100
8076	—100
8121	—100
8148	—100

NUMEROS	PESOS
8165	—100
8183	—100
8202	—100
8272	—100
8286	—100
8288	—100
8292	—100
8357	—100
8378	—100
8384	—100
8401	—100
8405	—200
8418	—100
8425	—200
8434	—100
8439	—100
8445	—100
8447	—100
8500	—100
8523	—200
8578	—100
8579	—100
8590	—100
8604	—100
8632	—100
8647	—100
8651	—100
8660	—100
8687	—100
8694	—100
8697	—200
8700	—100
8711	—100
8732	—100
8742	—100
8780	—100
8782	—100
8790	—100
8797	—100
8809	—100
8815	—100
8820	—100
8828	—100
8853	—200
8892	—100
8899	—100
8935	—100
8951	—100
8994	—100
NUEVE MIL	
9040	—100
9045	—200
9059	—100
9060	—100
9067	—100
9081	—100
9094	—100
9128	—100
9213	—100
9225	—100
9237	—100
9247	—100
9257	—100
9262	—200
9264	—100
9292	—100
9296	—100
9323	—100
9334	—100
9370	—100
9371	—200
9391	—100
9424	—100
9434	—100
9471	—100
9476	—200
9503	—100
9512	—100
9545	—100
9550	—100
9575	—100
9589	—100
9596

Juegos de Tocador con Esmalte

Los tenemos en todos colores, de plata fina y de metal plateado. Servicios de café, de plata y de metal plateado. Nuestros precios son los más convenientes. Una visita y se convencerán.

"La Esmeralda"

San Rafael, No. 1. Teléfono A-3303

6413 1 d 1o.

HOY

Empieza nuestra gran VENTA-RENOVACION con precios sumamente atractivos.

Olán de puro hilo en todos colores a $0.49 vara

Grepé FLAT que vendíamos a 95 c. rebajado a 78 c. vara

La Epoca NEPTUNO Y S. NICOLÁS TELEF A 4244

Modelo "Martha"
CREACION "CHARMING"

PELETERIA "LA BOMBA"
MANZANA DE GOMEZ
TELEFONO A 2989 APARTADO 936

Photo Art Studio "DALERTA Y RIVERO" PARIS-BUENOS AIRES-LONDRES

INDUSTRIA 126. — DEPARTAMENTO 4. — TELEFONO A-6731

FIFTH AVENUE HOTEL

24 QUINTA AVENIDA EN LA CALLE 9ª
New York City

Ya visite usted a Nueva York en viaje de placer o de negocios, su estancia en la ciudad puede serle grata hospedándose en uno de estos elegantes palacios. Ambos están situados en barrios residenciales tranquilos—uno en el sur de la encantadora Quinta Avenida; el otro en Murray Hill, a cuatro cuadras de la Estación del Grand Central. Habitaciones sencillas o en departamentos, completamente amueblados. Tarifa especial por semanas o meses.

OSCAR WINTRAB, Director Gerente

THE HOTEL WHITE

Avenida Lexington y Calle 372
New York City

DE LA TERMINAL

REGRESO AYER A COLON EL ALCALDE DE LA LOCALIDADD

Para Santa Clara salió ayer el coronel L. Silva, interventor oficial del Banco Territorial

EL MARQUES DE LA REAL PROCLAMACION

En el tren de la tarde, regresó ayer de su finca en la Península de Zapata, el Sr. Manuel Antón Recio de Morales, Marqués de la Real Proclamación.

EL ALCALDE MUNICIPAL DE COLON

Regresó ayer a Colón, el doctor José Manuel Gutiérrez, Alcalde Municipal de aquel Término.

EL ALCALDE MUNICIPAL DE CIFUENTES

Regresó a Cifuentes, el señor Elías Díaz Domínguez, Alcalde Municipal de aquel Término.

EL CORONEL FRANCISCO LOPEZ LEYVA

Salió ayer para Santa Clara, el coronel Francisco López Leyva, Interventor del Gobierno en el Banco Territorial.

A VARADERO

Ayer se trasladaron a Varadero, el Representante Baldomero Grau; Pedro Mederos; Manuel Izquierdo y sus familiares, Mario Valdepares.

LOS POLITICOS

Salieron ayer para el interior.

El Representante Julio Fundora, que se dirigió a Quemados de Güines, el Representante Mario Pando, de Sagua la Grande.

EL EXPRESO LIMITADO DE SGO. DE CUBA

En este tren llegaron ayer:

El doctor Rogelio Pina, procedente de Sancti Spíritus; de Santiago de Cuba: Manuel H. Pintado y sus familiares, Pedro Abascal, Vicepresidente de los Rotarios de aquella ciudad y sus familiares, el ingeniero de Montes y Minas, Antonio Corbacho, la señorita Mariana Marqués; de Manzanillo: Heriberto Sanelly y sus familiares; de Morón: José Manuel Tarafa y sus familiares; de Camagüey: René Tomeu y el colono Nicolás Meneses; de Ciego de Avila: Basilio Sarmientos; de Banes: el doctor Tomasino; de Matanzas: Martín Hernández y su esposa.

LOS TRENES DE CAIBARIEN Y CIENFUEGOS

En estos trenes llegaron ayer:

El señor Manuel Rodríguez de la Maza y sus familiares, procedentes de Remedios; de Caibarién: Amador Garmendia, Manuel Rodríguez Pérez y su esposa, Alberto Prieto, Víctor Fernández; de Sagua la Grande: el doctor Manuel Pérez Abreu; de Cienfuegos: José Manuel Alvarez, Emilio Castro, el alférez de navío, Armando Carballín. Pablo A. de León, de Carreño: Fausto Carreño; de Cárdenas: Carlos Torres y sus familiares; de Matanzas: Aniceto Ramírez.

LOS TRENES A CARDENAS Y CAIBARIEN

En estos trenes salieron ayer:

El señor Manuel de la Cruz y su esposa, que se dirigió a Colón; a Matanzas: el hacendado, Ricardo Martínez; a Ranchuelo: Don Juan López Fuentevilla; a Cienfuegos: el pagador de los Ferrocarriles Unidos, José Rafael Prado; al balneario de San Miguel: Rafael Fernández de Castro.

LOS TRENES A GUANE

En estos trenes salieron ayer:

El ingeniero Rafael Vaquer, al servicio de los Ferrocarriles Unidos, que se dirigió a Güira de Melena; a San Cristóbal: Juanito Alvarez, Isidoro Ruíz; a Pinar del Río: la señora viuda de Peláez, Manuel Rodríguez Crescente y sus familiares.

TREN A SANTIAGO DE CUBA

En este tren salieron ayer tarde:

El señor Angel Mariño, que se dirigió a Manzanillo; a Camagüey: la señora de Varona; a Cárdenas: Mario Valdepares; a Jaruco: el doctor Lorenzo A. Beltrán, Registrador de la Propiedad en dicho lugar; a Campo Florido: la bella señorita Delia Zarza y Ruíz; a Camagüey: la señora de Hernández; a Ciego de Avila: Francisco Jiménez y sus familiares; a Santiago de Cuba: Guillermo Hernández; a Bayamo: Oscar Rodríguez.

TREN DE SGO. DE CUBA

En este tren llegaron ayer tarde:

El Sr. Braulio Valdés Busto, su esposa y la señorita Carmen Luisa Copado, procedentes de Trinidad; de Santa Clara: el inspector de Comunicaciones, José Ramón Pérez; de San Diego del Valle: Ladislao Roffes; de Cárdenas: Juan Fernández y sus familiares; de Matanzas: el hacendado Ricardo Martínez; de Santiago de Cuba: Juan Pujol y su esposa; de Sagua la Grande: el Representante Mario Pando.

HABANERAS

VIENE DE LA PAGINA 5

NENA MENE NDEZ BOFFIL

DE DIAS

Un saludo.
Con mi felicitación.
Llévenlo estas líneas, expresión de la más afectuosa simpatía, hasta la señorita Nena Menéndez Boffil.
En la festividad de la fecha, Santa Leonor, celebra sus días.
Encantadora Nena.
Airosa y bonita.
Figuró entre las más aventajadas candidatas en nuestro Concurso Nacional de Belleza.
Para la señorita Menéndez Boffil habrá hoy congratulaciones innumerables.
Se verá muy festejada.
Como se lo merece.

(Continúa en la pág. NUEVE)

Lámparas de mesa

Para aminorar la gran existencia de lamparitas de mesa, hemos agregado a nuestra venta especial de precios reducidos, una gran cantidad de lamparitas modernas en todos los estilos y tamaños, de cinco a cuarenta pesos.
Base de mármol con pie de bronce y pantalla de seda decorada.
De madera con figura de porcelana inglesa y pantallas de seda.
Todas de cristal "Gallé", finísimo.
Y otros muchos estilos.

La Casa de la Quintana — LA CASA DE LOS REGALOS

PROXIMAMENTE SALDRA DE LA HABANA UNA GRAN PEREGRINACION PARA LA VILLA DEL COBRE, DIRIGIDA POR CARMELITAS

Dos años no hace aún que dieron comienzo en la Villa del Cobre las obras del Nueva Santuario a nuestra Patrona y ya están próximas a terminarse, gracias a la gran labor llevada a cabo por el Exmo. e Ilmo. señor Arzobispo de Santiago de Cuba, Monseñor Valentín Zubizarreta, C. D., una de las primeras figuras de la Orden Carmelitana, que puso todo su empeño y energías para que la histórica y milagrosa imagen de la Santísima Virgen que hace tres siglos apareciósele a tres nativos de Cuba, flotando sobre las azuladas aguas de la oriental Bahía de Nipe en una frágil tabla con la inscripción "YO SOY LA VIRGEN DE LA CARIDAD", tuviese una residencia digna de tal Reina y Señora.

Ya están dándosele los últimos toques al Santuario que airoso y majestuoso se levanta en la Villa del Cobre, a pocos pasos del templo, demolido donde residió durante largos años nuestra Patrona, ante la cual en los azarosos tiempos de nuestras guerras libertadoras tuvieron lugar las más enternecedoras escenas y ante la que ascendieron nuestras madres, nuestras hermanas, esposas e hijas a rogar por nosotros y por la libertad de Cuba. Este gran Santuario, monumento Nacional que la piedad del pueblo cubano ha levantado agradecido a su Patrona, será inaugurado el día 8 de septiembre del corriente año, fiesta principal que se celebra en toda Cuba a la Virgen de la Caridad del Cobre, fecha gloriosa, esa la inauguración del Nuevo Santuario a nuestra Patrona, que quedará esculpida con letras imborrables en los anales de nuestra Historia Republicana.

En toda la Isla están haciéndose los preparativos para celebrar con toda pompa tan fausto acontecimiento.

Según leemos en el último número de la Revista Aromas del Carmelo, editada en nuestra capital por los Reverendísimos Padres Carmelitas y que con general beneplácito dirige el Padre Juan de la Cruz, C. D., las Asociaciones Carmelitanas radicadas en la Iglesia de Nuestra Señora del Carmen están organizando una numerosa y ferviente peregrinación, que partirá de nuestra Capital rumbo hacia la histórica Villa del Cobre, en el mes de septiembre próximo con el doble fin de cooperar al engrandecimiento moral de la Patria y testimoniar al Exmo. e Ilmo. señor Arzobispo de Santiago de Cuba, excelso prócer de la Orden Carmelitana y una de las lumbreras más resplandecientes que hoy tiene ese Instituto, su agradecimiento profundo y su sincera veneración por haber legado a Cuba un Santuario digno de recoger entre sus naves a la histórica y milagrosa imagen de nuestra excelsa Reina y Patrona, la Virgen de la Caridad del Cobre.

Numerosas peregrinaciones irán en esa fecha a la Villa del Cobre desde todos los lugares de la Isla a ofrecerle sus pequeñas ofrendas y a pedirle las inmensas gracias que todo el pueblo cubano necesita en los presentes momentos.

No dudamos que a esta peregrinación han de sumarse los miembros de otras muchas asociaciones radicadas en nuestra Capital y fieles en general con el ya citado doble fin.

Ya están, apenas lanzada la idea, sumándose numerosas personas a dicha peregrinación.

Cuantos fieles deseen enterarse de las condiciones y demás pormenores, deberán dirigirse al Rvdo. P. Juan de la Cruz, C. D., Iglesia Parroquial de Nuestra Señora del Carmen (Infanta y Neptuno).

En su oportunidad iremos dando detalles de tan hermosa obra.

Quiera la Santísima Virgen del Carmen que el tren excursionista, enarbolando la bandera Carmelitana, atraviese velozmente nuestra campiña y postre ante la imagen de nuestra Patrona a millares de cubanos agradecidos.

Eugenio Blanco VILLAR.

OBJETOS DE ARTE
Novedades
Artículos para Regalos.
LA CASA ESQUERRE
Obispo, 104, 106.
4405 18 d 1o.

S. IGLESIAS
ALMACEN DE MUSICA Y EFECTOS MUSICALES
INSTRUMENTOS DE MUSICA ACCESORIOS Y CUERDAS
SAN RAFAEL 46
(AL LADO DE LA CASA GRANDE)
TEL. M-1388: HABANA: TEL. M-4947
SERVIMOS CON RAPIDEZ LOS PEDIDOS DEL INTERIOR

OFRECE instantáneamente a todo su cutis, la mística atracción de los encantos orientales. Es una belleza de blanco de perlas, suave, duradera y tan irresistible, que no despierta sino la atención de todo el mundo.

CREMA ORIENTAL de GOURAUD
La varita magica de la belleza
S155 Ferd. T. Hopkins & Son
New York Montreal London Paris Havana

adquiera el hábito: lea este anuncio todos los días. Lo hacemos para ayudarle a ud. a comprar bien gastando poco dinero.

LA CASA GRANDE

GALIANO Y SAN RAFAEL. FUNDADA EN 1887
TELF. CENTRAL PRIVADA: LLAME AL M.7934

OFERTAS ESPECIALES DE "LA CASA GRANDE", PARA JULIO

Cintas

Cintas para hombreras, surtido de colores, a $0.05 y **$0.10 vara**

Guirnaldas de seda, por varas, a 12, 16, 18 y **24 centavos.**

Guirnaldas de terciopelo, propias para adornos de sombreros, a **$0.28**

Cintas anchas, de raso doble, a $0.18 y **$0.48**

Cintas anchas de gros grain, propias para sombreros, gran surtido, a **$0.60**

En una de nuestras vidrieras por San Rafael

Fajas

de elástico y batista, propias para jovencitas, a **$1.25**

Fajas de batista brocada con elástico en los costados, a **$1.75**

magníficas.

Fajas especiales para personas gruesas, de cutí y elástico, de superior calidad, a **$2.50**

Fajas para personas gruesas, de cutí de hilo, lisas y brocadas, a **$3.00**

Fajas tubulares de elástico magnífico, con cutí brocado, a **$3.75**

Para Regalos

Moteras, muy bonitas, en distintos estilos, a **$0.40**

Aretes—extenso surtido de aretes en todos los estilos y combinaciones, desde **$0.73**

Carteras de piel, muy finas, con magnífico forro de gamuza, en ocho colores distintos, a **$1.95**

Estuches de caballeros, propios para viajar, a **$2.95**

Preciosos costureros de mimbre, forrados, a **$2.95**

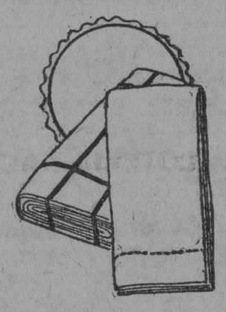

Telas blancas

PIEZAS CON 11 VARAS Y YARDA DE ANCHO

de **Cambric superior,** a **$1.25**

de **Tela Rica,** muy buena, a **$1.85**

Holán Clarín, de hilo puro, piezas con 10 varas, a **$4.35**

Holán Batista, de hilo puro, en piezas de 10 varas, a **$5.50**

Alemanisco para manteles, adamascado, de 1.3|4 de ancho, a **$0.45**

Alemanisco blanco con franja de color, muy ancho, a **$0.54**

Alemanisco de granité de 2 yardas de ancho, a **$1.38**

Medias

Medias mercerizadas, muy buena calidad, de mucha duración, en todos los colores, **$0.36 par.**

Medias para señoras de seda Rayon en todos los colores, a **$0.49**

Medias de seda pura, surtido de los colores de moda, a **$1.12**

Delantales

blancos, confeccionados en batista, organdí y madapolán, con bordados, tira bordada o festón, a **$0.50**

UNIFORMES PARA CRIADAS

Uniformes de vichy, en azul y a listas, con cuello y puños de color blanco, a **$1.75**

Uniformes de batista magnífica, blancos y en warandol, negros, **$2.00**

ENCAJES *En otra de nuestras vidrieras por San Rafael*

Encajes Valencién, finos, estrecho y de medio ancho, a 5, 8 y **12 cts.**

Encajes anchos de fantasía, de guipour y Valencién, a $0.37 y **$0.46**

Galones bordados para lencería, de mucha novedad, desde **$0.14**

Hebillas de Metal y de galalith, desde **$0.05**

Importante..!

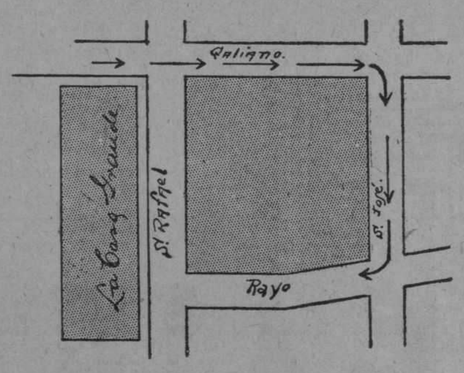

Señora:

Si al llegar a La Casa Grande, y por cualquier motivo su automóvil no puede estacionarse en la calle de Galiano en lugar cómodamente accesible para usted, ordénele a su chauffeur que se estacione en la calle de Rayo, no importa a qué distancia, pues al terminar usted sus compras, indíquele al dependiente que la atiende el número de su automóvil e inmediatamente se le pasará aviso al chauffeur para que la recoja sin molestias para usted de ninguna especie.

TENGA PRESENTE EL NUMERO DE SU AUTOMOVIL

para que el dependiente pueda localizarlo.

M.E.C.D. 2016

TEATRO MARTI

EMPRESA FONTS Y Cía

HOY · DEBUT EN LAS TANDAS ELEGANTES

HOY DEBUT EN LAS TANDAS ELEGANTES

DE LA NUEVA REVISTA Y VARIEDADES

:-: Además en Todas las Tandas :-:

Será exhibida la Gran Película

CASI UN MONO

El último y clamoroso éxito del gran cómico

SYD CHAPLIN

Una comedia sutilísima con las màs encantadoras escenas

TEATROS Y ARTISTAS

EL TEATRO DE LAS ARTES.—UN ADMIRABLE CONJUNTO

Se presentó anoche, en el Teatro Payret, según habíamos anunciado ya, el nuevo espectáculo que viene a actuar en la Habana por unos días con el nombre de "The Theatre of The Arts", después de haber obtenido, en Nueva York, en el Middletown, los más brillantes éxitos.

El conjunto de artistas es digno de cálidos elogios. Los "morceaux" de canto, la música instrumental y los "ballets" resultaron admirables. Desde el Trío, en Re Menor, de Arensky, irreprochablemente por Versé Hartmann y Benditzky, hasta el final "En un templo de Java", el triunfo sonrió a los intérpretes.

Hartmann es un violinista de mérito verdadero.

Su labor en el Tango Azul (Albeniz-Hartmann) fué una prueba gallarda de su temperamento de artista y de su habilidad técnica.

En el Preludio-Allegro Paganini-Kreisler fué aplaudidísimo.

Muy bien Versé en su actuación. Es un intérprete excelente.

Benditzky en la "Rapsodia Húngara" y en el Nocturno de Chopin probó que es un violoncellista de excepcional valer.

Mlle. Roxanne cantó muy loablemente "Si vous l' aviez compris", Meine "liebe ist gruen", de Brahms; "No so Piu cosa son", de Mozart, y la Habanera "Tú", de Sánchez de Fuentes.

La concurrencia elogió calurosamente la actuación vocal de **Roxanne.**

D'Amico cantó con singular acierto un aria de Donati; Nemico de la Patria, de la ópera **Andrea Chenier,** de Giordano y el Largo al factotum de **El Barbero de Sevilla.**

La Mary es una bailarina magnífica, de gran temperamento. En todos los números fué aplaudidísima.

En el Tango y **El Mantón** alcanzó una ruidosa victoria.

La Shadurskaye y Kuderoff son dos artistas de primer orden y Lillian y Billy constituyen una pareja valiosísima.

Los artistas que forman el conjunto están a muy buena altura.

La presentación, espléndida.

Es un espectáculo de los que se imponen en New York, por el propio mérito, ya que cuenta con intérpretes vocales e instrumentales y ballets realmente artísticos.

Para hoy se anuncia un programa atrayente e interesante, que ha de agradar a los dilettanti habaneros.

EN EL PRINCIPAL DE LA COMEDIA

Se ensayan en el Teatro Principal de la Comedia, obras del repertorio cómico de Arniches, Paso Abati y Muñoz Seca, para alternar con las producciones del género de Vilches, en que se irá presentando el primer actor y director Alfonso Tudela.

MERCEDES NAVARRO

Recientemente llegó a la Habana, después de una larga tournee por las ciudades de la América del Sur, Mercedes Navarro.

Tan pronto supo la empresa del Principal, que se hallaba aquí esta artista, que viene precedida de fama, se apresuró a entrar en negociaciones con su representante al objeto de incorporarla al conjunto que actúa en el coliseo de Estrada.

Mercedes Navarro habrá de llamar la atención del público no sólo por sus méritos de actriz a la moderna, sino también por su belleza, distinción y elegancia.

Su debut será el martes con "La Serpiente", comedia de Armando Moock.

TEATRO IMPERIO

Con el aplauso unánime de la concurrencia, se inauguró anoche en este teatro, la temporada popular de zarzuela y comedia española.

"El Bueno de Guzmán" y "Los Granujas" fueron las obras que sirvieron para la presentación de Adelita Trujillo, primera tiple de la compañía.

Para esta noche, dos tandas: la primera sencilla con "Los Granujas" y la segunda con "La señora Capitana" y "El Sueño Dorado".

Mañana, sábado, habrá tanda elegante a las cinco de la tarde y el domingo matinee a las dos y media.

VENTA EXTRA DE VERANO
HOY EMPIEZA
INFINIDAD DE ARTICULOS NUEVOS Y PRACTICOS
A PRECIOS INVEROSIMILES

CERCIORESE DE ESTE MAGNO ACONTECIMIENTO VISITANDONOS

Casa Harris

Telénono A-7265 O'Reilly 106

6423 1 d 1o.

¡JAQUE A LA REINA!

5868 6d-28

"EL GALLEGO QUE TENIA EL ALMA NEGRA", EN ACTUALIDADES

Un bonito sainete revista que firman los autores de la casa será estrenado hoy en el concurrido teatro de Orozco, según los datos que tenemos de esta obra, creemos que se hará vieja en el cartel por su libro y por su música, las simpáticas chicas de la compañía tienen campo ancho en esta revista y lucirán una vez más sus seductoras figuras.

Orozco prepara para el próximo domingo una excelente matinée que según dicen será la mejor de la Habana pues el programa a más de interminable es escogido donde se estrenado muchas cintas cómicas, dramas del oeste y producciones especiales la compañía llevará a escena una de sus obras más cómicas titulada: UN GALLEGO ASTUTO, con una gran batalla de huevos y como si esto fuera poco un fin de fiesta por toda la compañía sin faltar el imprescindible charleston que tanto agrada a los niños.

Hoy a las 8 estreno de la interesante cinta por T. Roberts: POR LAS DAMAS y la compañía con la opereta en un acto: LA LEYENDA DE LAS PRINCESAS.

A las 10, cintas cómicas y revistas y el estreno EL GALLEGO QUE TENIA EL ALMA NEGRA, en ambas tandas canciones españolas por Emilia Benito que el próximo día 7 celebrará su función de honor.

Y como si esto fuera poco el viernes 8 estreno de la revista: LAS PANTERAS DE PALACIO.

Próximamente: EL FANTASMA DEL CABARET y LOS SIETE SIETES.

1483 1 d-1

CINE RIVOLI

MUJERES A LA MODERNA, la graciosísima cinta por Laura La Plante, en el aristocrático palacete del reparto La Sierra.

A las cinco y cuarto: VARIEDADES FOX; MUJERES A LA MODERNA, por Laura La Plante y James Kirwood.

Función corrida de ocho y media a once: la bonita comedia NO MAS QUE UN MARIDO; VARIEDADES FOX; MUJERES A LA MODERNA.

Sábado: AMOR DE MUÑECOS, por William Sills.

Domingo: matinée, EL REY DE LA COCINA IMPERIAL; TODO O NADA, por Buck Jones; TRAS LAS TRINCHERAS, por Mary Brian.

En las tandas elegantes: la colosal cinta SOMBRAS DE PARIS, por Pola Negri y Adolfo Menjou.

1439 1d 1

NEPTUNO

LA REINA DE MONTMARTRE HOY

En las tandas de cinco y quince y nueve y treinta se exhibe hoy la bonita cinta de Clara Bow titulada LA REINA DE MONTMARTRE, producción presentación Fernández. Luneta, 40 centavos.

A las ocho y media: NUESTRO ES EL MAR, producción que interpretan William Boyd, Julia Faye y Elinor Fair. Luneta: treinta centavos.

Mañana sábado: SUBASTADA EN UN MILLON, por Dolores Costello.

El domingo a las cinco y cuarto y nueve y média: LA FALSARIA, por Pola NEGRI.

En la próxima semana: CASI UN MONO, por Syd Chaplin.

1476 1d 1

CINE CAMPOAMOR

"EL BOTERO DEL VOLGA" SE REPRISARA EN TODAS LAS TANDAS DURANTE TRES DIAS.—EL ESTRENO DEL DIA 4

Para hoy, como estaba anunciado, tendremos en este cine, desde el turno de la una en adelante, la exhibición de la estupenda cinta EL BOTERO DEL VOLGA, sin discusión una de las obras perfectas del cinematógrafo de todos los tiempos. A la emotividad de su trama, llena de vida y de color, se unen las excelencias de la interpretación, a cargo, en primer término, de William Boyd, el actor que con más rapidez ha escalado la gloria de la pantalla, y por la delicadísima Elinor Fair, secundada admirablemente por Julia Faye y otros artistas de supremo valer. Como un rasgo de gentileza que será apreciado en lo que vale, la Empresa de "Campoamor" ha contratado a los artistas que integran los Coros Ukranianos, para que durante los turnos selectos de los tres días de proyección, acompañen ésta con los bellísimos cantos de su país. No dejarán dedeleitarnos interpretando "El Botero del Volga", la canción popularísima y tan celebrada siempre. Hasta el domingo en todos los turnos estará esta cinta en los programas.

Para el día cuatro se prepara el estreno de RESURRECCION, la maravillosa obra del Conde León Tolstoy; la interpretación que Dolores del Río ha dado al difícil papel de Katiuska ha sorprendido a todos los críticos norteamericanos, entre los que no faltaban los que negaron a la joven estrella mejicana facultades para el drama y para la pantalla en general. El triunfo alcanzado por esta bellísima artista es la sensación del día en Hollywood, y sus valores se cotizan hoy muy alto en la bolsa de los grandes productores. Edwin Carewe ha sido el afortunado descubridor de esta nueva estrella. El compañero de Dolores en el primer papel masculino es Rod La Rocque, uno de los artistas que con más admiradores cuenta en el mundo entero. Empezará la exhibición de la obra como siempre en la tanda de la una y en los turnos elegantes de tarde y noche actuarán de nuevo los Coros Ukranianos con sus interesantes números de música moscovita.

1441 1d 1

TEATRO NACIONAL

HOY · LIBERTY FILM CO PRESENTA · HOY

La producción de la GOYA FILM adaptada de la novela del eminente literato ALBERTO INSUA

PRECIOS: TANDAS DE 1 Y 3 50 ¢ TANDAS DE 5 Y 9½ 80 ¢

Concesionario Sr MANUEL A INSUA

PRONTO "BOY" LA NOVELA DEL PADRE COLOMA

EN LAS TANDAS DE 5 Y 9½ PRESENTACION DE ENCARNITA MARZAL LA REINA DEL COUPLET

6394 1d 1o.

CINE VIVES

LA VIUDA ALEGRE, nueva copia de la más grandiosa obra cinematográfica magistralmente interpretada por las conocidas estrellas Mae Murray y John Gilbert es la película que para sus turnos elegantes de cinco y cuarto y nueve y cuarto tiene hoy día de moda el elegante y concurrido Cine Vives de la calle B y 27 de la aristocrática barriada del Vedado.

A las ocho y cuarto: AMOR DE MUÑECOS, por Milton Sills.

Mañana sábado: EL AMOR DE SUNYA, por Gloria Swanson.

Domingo tres de julio: A las cinco y cuarto y nueve y cuarto: LA REINA DE MONTMARTRE, por Clara Bow; en la matinée: MARIDO NO MAS, por Elena y Fidel; NADA DE TIROS, por Tom Mix y EL BARON DE INCOGNITO, por Reginald Denny.

Lunes cuatro: LOS BUSCA SENSACIONES, por Billie Dove.

Martes cinco: LA FALSARIA, por Pola Negri.

Miércoles seis: DELIRIO DE GLORIA, por Gloria Swanson.

1487 1d 1

CINE LARA

Regio programa el de hoy en este concurrido cine.

En los turnos de 1, 4 y 9 1|2 irá a la pantalla la bonita obra titulada. DAMAS DE MATINEE, por Mae Mc Avoy.

En losturnos de 3. 5. 8 y 10 1|2 se presentará la regia producción joya titulada: DON JUAN, por Jhon Barrymore.

Mañana: LUIS CANDELAS y LA PRIMERA NOCHE.

Domingo 5: LA CALLE DEL RECUERDO.

Lunes 4: EL 13 DE LA BUENA SUERTE.

1475 1 d-1o.

CAMPOAMOR

LUNES 4 DE JULIO

RESURRECCION

CON ROD LA ROCQUE y DOLORES DEL RIO

Basada en la novela de LEON TOLSTOY

CINE INGLATERRA

El más fresco y cómodo cinema de la Habana, el único que mantiene temperatura invernal en la sala de espectáculos en esta época del año.

Mucho fresco, y magníficas películas en cómoda luneta, por solo 20 centavos.

Para hoy, gran matinée a las 2 p. m. con las atracciones: NUESTRO ES EL MAR por William Boyd, Julia Faye y Walter Long; y EL FARO DE LAS ALMAS, por Vera Reynolds, y Ethel Clayton; a base de 20 centavos luneta.

En tandas elegantes de 5 y cuarto, y de las 9 y 45 p. m. comedias y el reestreno de la super producción joya en 10 actos interpretada por William Boyd, Julia Faye y Walter Long, titulada: NUESTRO ES EL MAR a base de 30 centavos luneta con magnífica orquesta.

En tanda de las 8 1|2 p. m.: EL FARO DE LAS ALMAS por Ethel Clayton y Vera Reynolds, a base de 20 centavos luneta.

Mañana: LA FALSARIA, por Pola Negri.

Domingo entrante: EL PALACIO DE LAS MARAVILLAS, por Jhon Gilbert, Lyonel Barrymore y Renée Adoree; LA VIUDA ALEGRE por Mae Murray y Jhon Gilbert; y DON JUSTO EQUIVOCADO, por Walter Hiers, Dorothy Devore y Enid Bennett.

Lunes 4: LUIS CANDELAS por Don Fernando Díaz de Mendoza.

Martes 5: POR SU HOMBRE, por William Boyd y Getta Gaudall.

Miércoles 6: SACRIFICIO DE UN INOCENTE por Thomas Meighan.

Jueves 7: EL BOTERO DEL VOLGA por William Boyd y Victor Varconi.

1481 1 d1o.

LIQUIDACION

Mosquiteros, a. . $ 1.00

"LA OPERA"

Galiano y San Miguel

6420 1 d 1o.

RIALTO

AYER TRIUNFO "CUIDADO CON LA LIGA", POR MARIE PREVOST Y CHARLES RAY.—EL LUNES: "LA LOCA TENTACION", POR MARGUERITE DE LA MOTTE

Hoy día primero de julio comienza en el concurrido teatro "Rialto" el nuevo sistema de tandas para más comodidad del público con los mismos precios de entrada modificados últimamente. La tanda inicial diurna que daba comienzo a la una y media, ha sido adelantada media hora para que una en punto; queda suprimida la tancomience desde hoy en adelante a la da de las siete para comenzar la tanda inicial nocturna a las siete y media. La película del día será exhibida en todas las tandas, habiéndose hecho un arreglo bien adecuado para que el público que desee ver la tanda siguiente al entrar no vea el final para luego ver el principio de la que va a ver.

Ayer fué estrenada con éxito bastante lisonjero y ante selecta y numerosa concurrencia la divertida producción melodramática que lleva por título CUIDADO CON LA LIGA, correspondiente a la colección de joyas selectas de la Medal Film Company, la cual gustó a todos cuantos la vieron por el original tema de su argumento que contiene un desenlace que culmina con el éxito de la película y con la maravillosa labor escénica de todos los actores que figuran en el reparto de la obra, siendo muy digno de notarse la excelente dirección escénica y los lujosos decorados. En los papeles centrales de la obra, que hace su aparición la encantadora y talentosa estrella Marie Prevost, que ha hecho verdaderas creaciones escénicas en sus películas anteriores y que en ésta deja una vez sentada su fama como estrella de primera magnitud. La secunda bien y fielmente el no menos célebre comediante Charles Ray, cuyo talento artístico es insuperable. CUIDADO CON LA LIGA se repite hoy en todas las tandas o sea a la una, tres y siete y media con los precios de cuarenta y cincuenta centavos la lucuarto y nueve y cuarenta y cinco a neta y preferencia y a las cinco y cincuenta y sesenta centavos la luneta y preferencia.

El lunes se estrena LA LOCA TENTACION, por Marguerite de la Motte, y más adelante ALMAS OPUESTAS, por Doris Kenyon.

1486 1d 1

TEATRO IMPERIO

Con éxito extraordinario se efectuó anoche el debut de la compañía de zarzuela en la que es figura prominente la gentil divete Adelita Trujillo, que con su simpatía y gracejo cautivó a los que anoche concurrieron a la función, tanto en EL BUENO DE GUZMAN como en LOS GRANUJAS fué calurosamente aplaudida por el auditorio.

Para esta noche en primera sección, además de la película subirá al palco escénico LOS GRANUJAS y un acto de variedad, costando la luneta treinta centavos.

En la segunda sección doble la reposición de la zarzuela LA SRA. CAPITANA y el gracioso juguete cómico EL SUEÑO DORADO. Luneta: 40 centavos.

Mañana sábado: reposición de la zarzuela LA REJA DE LA DOLORES, una de las mejores obras del género español.

Mañana también se dará una tanda elegante a las cinco en punto con un escogido programa.

Se ensaya con actividad la obra que ha de ser el éxito de la temporada: LA MUERTE DE AGRIPINA.

1474 1d 1

CINE GRIS

A las cinco y cuarto y nueve y cuarto se estrenará la interesante obra que lleva por título LA PRIMERA NOCHE, hermosa producción melodramática en siete actos, magistralmente interpretada por las celebradas estrellas Bert Lytell, Dorothy Devore, Harry Myers, Walter Hiers y Lila Leslie.

Se completan estas tandas con la comedia LA GRAN VIDA.

A las ocho y cuarto: LOS DESTERRADOS, por Art Acord.

Mañana: EL PALACIO DE LAS MARAVILLAS, por John Gilbert, Renée Adorée y Lionel Barrymore.

Domingo tres: matinée, LOS DESPOSORIOS DE JUANITA, por Wanda Wiley; LA MANO DEL PULPO, por Buck Jones, y EL BARON DE INCOGNITO, por Reginald Denny.

A las cinco y cuarto y nueve y cuarto: PERIPECIAS DE UN NOVATO, por George Lewis, Hayden Stevenson y Dorothy Gulliver.

Lunes cuatro: SUBASTADA EN UN MILLON, por Dolores Costello.

Martes cinco: BEAU BRUMELL O EL IDOLO DE LAS MUJERES, por John Barrymore.

Miércoles seis y jueves siete: CASI UN MONO, por Syd Chaplin.

1477 1d 1

MARTI. Triunfal éxito de Las Chicas de Marti" y la cinta "Casi un Mono" de Sid Chaplin

El conjunto internacional LAS CHICAS DE MARTI ha triunfado clamorosamente y ha intervenido el factor del exotismo de manera decisiva en este éxito afirmativo.

La picardía, la gracia chispeante de las francesas, el garbo y languidez de las comobianas, la severidad de líneas y la impecabilidad estatuaria de las alemanas, el fuego y expresión de las españolas, el apasionamiento y calor de las mejicanas y de las argentinas etc, etc, tienen genuina representación en LAS CHICAS DE MARTI, cuadro admirablemente combinado, que ejecuta con matemática precisión y con arte exquisito las evoluciones más originales y novedosas.

Las hermanas Pfarry, que dirigen este conjunto homogéneo y juvenil, se lucen extraordinariamente al frente del mismo.

Actuarán LAS CHICAS DE MARTI, en los turnos elegantes de cinco y cuarto y nueve y treinta, en los que se exhibirá la linda producción intitulada: CASI UN MONO, creación de Syd Chaplin y película plena de situaciones graciosísima.

CASI UN MONO, se exhibirá también a las siete.

En la "matinée" de una a cinco episodio segundo de la emocionante serie: ES ESCUADRON VOLANTE, una comedia en dos actos y la emocionante producción intitulada: LA PELIGROSA, creación de Marie Prevost.

Mañana se estrenará: LA TIERRA DE PROMISNON, por Anna Q. Nilsson y Lionell Barrymore.

1470 1 d-1

Teatros Rene Berndes

CALLE REAL, MARIANAO

Programa para hoy viernes 1o. de Julio de 1927, en el elegante Teatro René Berndes:

Tanda especial de las siete: Primer episodio de la estupenda serie por el rey de los actores de episodios, Charles Hutchison, titulada: HUTCHISON RELAMPAGO. Estreno de la gran cinta por Richard Grace y la bella Grace Darmond con Gaston Glass, que lleva por título RELAMPAGO.

Tanda de las ocho y media: La cinta de peleas contínuas, por Richard Grace: RELAMPAGO; estreno de la simpática comedia por el conocido actor Richard Dix, DEMASIADOS BESOS.

Mañana: estreno de la colosal cinta de gran atracción, por Syd Chaplin, titulada: CASI UN MONO.

1362 1d 1

CINE OLIMPIC

SU PRIMERA NOCHE, producción y Dorothy Devore, se exhibe a las cin. Tiffany, interpertada por Bert Lytell co y quince y nueve y media hoy viernes. Luneta: cuarenta centavos.

A las ocho y media: DISCIPULO DEL DIABLO, por Monte Blue. Luneta: 20 centavos.

Mañana sábado: Dolores Costello en SUBASTADA EN UN MILLON. Luneta: cincuenta centavos.

El domingo a las cinco y quince y nueve y media: NUESTRO ES EL MAR producción interpretada por William Boyd, Julia Faye y Elinor Fair. Luneta: 50 centavos.

En la matinée del domingo: entre otras SU MAJESTAD EL AMERICANO, por Douglas Fairbanks; CASI UNA SEÑORA, por Marie Prevost y Harrison Ford.

El lunes: DON JUAN, por John Barrymore. El martes: EL GUARDIA MARINA, por Ramón Novarro. El miércoles seis: EL AMOR DE SUNYA, por Gloria Swanson.

Muy pronto: LA FALSARIA, por Pola Negri.

1478 1d 1

HOY · FAUSTO · HOY

5¼ 9¾ ESTRENO EN CUBA 5¼ 9¾

ADOLPHE MENJOU BETTY BRONSON FLORENCE VIDOR en

LUNETAS 60¢ PREFERENCIAS 80¢

TANDA de las 8½

EL MAGO por ALICE TERRY

LUNETAS 30¢ PREFERENCIA 40¢

CINE GALIANO

HOY INAUGURACION HOY

SUPER-ORQUESTA "ELECTROFONOTRONICA"

VENTILACION CONSTANTE POR PROCEDIMIENTOS MODERNOS

Tandas diarias contínuas de 1 a 6 y de 6 a 11 p. m.

Precios Populares DIEZ Y VEINTE CENTAVOS Estrenos Diarios

6412 1d 1o.

M.E.C.D. 2016

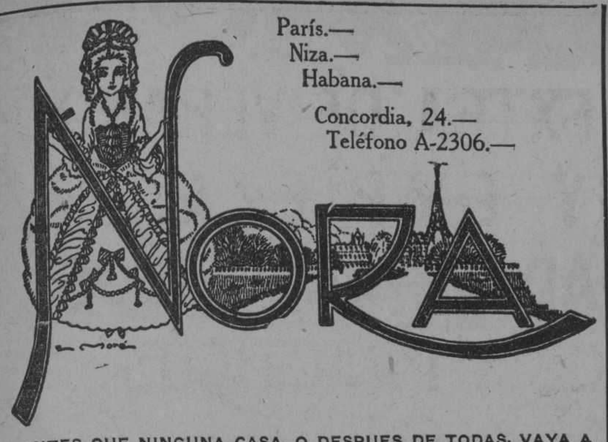

París.—
Niza.—
Habana.—
Concordia, 24.—
Teléfono A-2306.—

ANTES QUE NINGUNA CASA, O DESPUES DE TODAS. VAYA A "NORA"

No se deje alucinar por anuncios fabulosos, ni compre a tientas. Recorra la ciudad, tome nota de los precios y entre en "NORA" Usted encontrará lo que busca y al precio que necesite.

La última palabra en Novedades, la Esencia de la Moda, se realiza en "NORA".

VERDADERA liquidación de Verano. FANTASIAS de París y Viena.

NECESITAMOS que usted sea EXIGENTE. Saldrá más complacido.

TENEMOS TANTOS CLIENTES COMO PERSONAS NOS VISITAN Lo esperamos para DEMOSTRARLE LA VERDAD de lo expuesto.

CONCORDIA No. 24

VIBOREÑAS

LA BODA DE ESTA NOCHE

Tiene todas mis simpatías la que se efectúa esta noche a las 9 y 30, en la Iglesia de San Francisco de Paula, ante el querido Padre Rodríguez.

Son los novios la bella y angelical señorita Lucila Díaz Aday, un verdadero angel terrenal por la pureza de su alma y sus bondades, que jurará la fé de su amor al afortunado elegido de su corazón, el apreciable joven Alfredo Rodríguez Meca.

Mañana será mi nota preferente su enlace, y hoy anticipadamente les dedico mi más expresiva felicitación.

LA MAS BELLA ESTUDIANTINA

La que hará su presentación en nuestra fiesta del 4 de julio, dirigida por la profesora, bella y distinguida señorita Juana María Montané, ha quedado definitivamente integrada así:

Juana María Montané, Estela García, "Catuca" Aedo, Lola García Alvarado, Matilde y Margot Maestri, Regina Lafuente, Margarita Sánchez, Lolita Diego, Margarita Guilló, que intepretarán una selección de **Madame Butterfly** y el punto cubano **El Arroyo Que Murmura**, acompañadas al piano por el profesor Riverón, Director de la orquesta de "Nuevo Tosca".

De nuevo advierto que las localidades numeradas no se reservan y se ponen a la disposición del primero que las solicite; el pedido aumenta diariamente y las mejores se agotan en la Contaduría.

UN SALUDO

Primera felicitación de Julio, y cumple saludar en sus días, por indicarlo así el Calendario, a las Leonor.

Entre ellas recuerdo a la apreciable dama Leonor Mora, culta esposa del querido amigo Raimundo Mora, esposos que tantas relaciones y afectos dejaron en nuestra barriada.

La respetable señora Leonor Larín Viuda de Ramos, señora Leonor Ramos de Vidal y su hija "Leonorcita", muy linda.

La linda trigueñita Leonor Lamperas; "Leonorcita" Dueñas, dueña de todas las voluntades por su gracia y belleza; Leonor María Maresma Díaz, no menos adorable; Leonor Samper y Leonor González, que cuentan muchos admiradores.

Les deseo disfruten del más dichoso día.

VALIOSO OBSEQUIO

Lo he recibido de mis distinguidos amigos los Hermanos Maristas, y consiste en un lujoso folleto de su gran colegio "Champagnat", conteniendo la memoria y relación de premios en el año escolar 1926-27.

Como homenaje a Cuba, aparecen en plana de honor los retratos del inolvidable Don Tomás Estrada Palma y del General Gerardo Machado, y en otra plana el del Hermano Diógenes, Superior General de los Maristas.

Mucho espacio necesitaría para detallar debidamente este folleto que contiene numerosos grabados, demostrativos de la valiosa labor cultural que realizan en nuestra "Ciudad Nueva", los cultos H. H. Maristas.

Muy agradecido les quedo por su valioso obsequio.

HONRAS FUNEBRES

Se celebran hoy, en sufragio del alma del señor Enrique Caballero, mi infortunado ex-condiscípulo, en la Parroquia de Nuestra Señora de Monserrate, a las 9 y 30.

A tan piadoso acto invitan a sus amistades, su viuda, señora Isabel Lafuente e hijos René y Margot.

FIESTA BENEFICA

Mi distinguida y muy estimada amiga la señorita Blanca Lluy, infatigable Secretaria de la Rama "Caridad Humanitaria" del "International Sunshine Society", ha tenido la atención de invitarme a la función extraordinaria que se celebrará el próximo domingo, día 3, en el cine "Neptuno", a las 10 a. m., a beneficio de los ancianos que protege, y que está patrocinada por distinguidas señoras y señoritas.

Se presenta la oportunidad de realizar una obra de caridad para los infortunados viejecitos del "Sunshine", que sabrán bendecir a sus benefactores. Háganlo así nuestras familias, en memoria de algún ser querido, o por sus generosos sentimientos humanitarios.

ANTIGUOS ALUMNOS MARISTAS

Satisfechos deben estar el querido amigo Antonio Martínez y Pérez Abreu, Presidente, y sus compañeros de Directiva por el éxito de su fiesta, que tuvo el más valioso concurso femenino, el adorable viboreño, para el que fué inaugurado un lujoso departamento de "toilets", reinando la mayor animación entre "ellas", simpatizadoras del "team" Marista.

Rindo homenaje a las siguientes: Rosa, Carmen y Carlota Pérez, Rosita Delgado, María García Comesañas, Dulce María Infiesta, Tina Pérez, "Maruca" Machín, Ena González Comesañas, Pura Pérez, Carmelina Xiqués, Luz de los Angeles Guilló, Alicia y Noemí Machado, "Mariita" y Anita Tamargo, "Nenita" Prieto, "Nena" Pérez, Carmelina Pichardo, Julia Pañeda, Carmelina Martín, Silvia García, Julia Pérez, "Nena" y Nimia Reyes, Concepción Citarela, Hilda García Comesañas, María Citarela, "Nena" y Sarah Piñol, Carmen y Consuelo Pis, Raquel Parras, Amalia Mendoza, Sahara Molina, Josefina y Alicia Bachamant, María Antonia Echevarría, Concha Villanueva, Josefina y Clara Guerra, Alicia Oliva, María y Clara Villanueva, Margot, "Loló" y Felicia Montes de Oca, Amparo Pons, Conchita Martínez, "Cuca" Díaz, Eva Pons, "Cuca" García, "Nena" Sardiñas, "Cuca" Casas, Aida Hernández, Leonor Samper, Encarnita y "Michela" Muro, Zenaida y Siomara Llanes, Josefina y América Luisa Sire, Hortensia Alvarez y María Teresa Villanueva.

Mi enhorabuena a "Antoñico" y a los demás muchachos, por contar con tan inapreciable "bouquet". ¡Así se triunfa!

NUMA GOTTARDI

Tan apreciable amigo me ha escrito lo siguiente:

"Estimado amigo:

He de agradecerle que haga saber desde sus **Viboreñas**, del DIARIO, que no he aspirado ni aspiro a la presidencia del Club San Carlos.

No creo necesario ocupar tal posición para laborar por el Club como hasta ahora lo he venido haciendo desinteresadamente y por lo tanto sin aspiración alguna.

Mi actuación seguirá siendo la misma mientras tenga el honor de poderme contar como uno de sus múltiples asociados.

Con gracias anticipadas, quedo de usted atentamente,"

Pero si al buen amigo Numa se lo piden los "carlistas", no tendrá más remedio que "sacrificarse".

Queda complacido.

NOCHES DE APOLO

Esta noche la gran comedia **Don Justo equivocado y La Fugitiva**, por Dorothy Devore y Clara Bow, bellas estrellas.

En esta semana habrá muchos estrenos en tan predilecto cine.

REUMATICOS

No lo sean más, dejen su mal para siempre. Logren este resultado, tomando Antirreumático del Dr. Russell Hurst, de Filadelfia. Cuando el ataque se inicia, es de suma efectividad; en pleno ataque, da resultados pronto y siempre es de éxito combatir el reuma con Antirreumático del Dr. Russell Hurst, de Filadelfia.

Dr. B. Russell Hurst

Cuando lo compre, vea la etiqueta, fíjese que tenga esta firma.

5|8. . . . . $3.50
8|11. . . . . 4.00

En charol o en Rusia. Ambos con incrustaciones Beige.

6390 1 d 1o.

LA CASA DE LAS SEDAS

SAN MIGUEL 21

ya se ha trasladado para su nuevo local de

Galiano Número 23

Entre ANIMAS y TROCADERO

Donde, con motivo del traslado, está haciendo una VENTA ESPECIAL de magníficas sedas y telas de hilo, a precios bajísimos

LA DIRECTIVA DE LA ASOCIACION DE HACENDADOS

El Sr. Charles D. Bell representará a la "General Sugar Co." en la nueva directiva

Los miembros de la Directiva de la Asociación de Hacendados y Colonos de Cuba celebraron ayer Junta mensual reglamentaria almorzando como es su costumbre en el "Midday Club".

Despues de aprobada el Acta de la Junta de Mayo 25, y el Estado Financiero presentado por el Sr. Tesorero, se procedió a la elección de un sustituto para el Dr. Oscar Díaz Albertini, quien hasta ahora había venido representando a la General Sugars Co., en la Junta Directiva, cesando en dicha representación de acuerdo con los Estatutos de la Asociación, como consecuencia de su renuncia como Vice-Presidente de la mencionada Compañía. Quedó elegido por unanimidad el Sr. Charles D. Bell, nuevo Vice-Presidente de la General Sugars Co., para llenar la vacante creada.

Se acordó dirigir una carta al doctor Albertini manifestando el sentimiento de la Junta por la pérdida del local y consecuente compañero y dándole las más expresivas gracias por su valiosísima cooperación en las labores de la Directiva durante los muchos años que él formaba parte de la misma.

Fué nombrado el Sr. Salvador Guedes segundo Vice-Tesorero de la Asociación ,tomando posesión dicho señor en el acto.

El Sr. Presidente dió cuenta de las renuncias recibidas de sus respectivos cargos como vocales en la Directiva, de los Sres. Antonio Mendoza y Gonzalo Freyre de Andrade. Se acordó por unanimidad no aceptar estas renuncias y rogar a los citados Sres. las retiren y continuen presentando a la Directiva la valiosísima cooperación de la cual venía disfrutando durante los últimos años.

El Sr. Presidente dió cuenta del Decreto Presidencial fijando la fecha de comienzo de la próxima zafra y de la cuestación telegráfica que se había hecho entre todos los hacendados sobre este asunto; de la correspondencia cruzada con el Sr. Secretario de Agricultura sobre las guías forestales; de que había sido aprobada por ambas Cámaras la Ley de retiro marítimo; de la aprobación por el Senado del dictamen de la Comisión Mixta sobre la Ley de Defensa del Azúcar; de la proposición de Ley del Dr. Santiago Claret estableciendo una prima de exportación a los azúcares exportados a mercados nuevos pagadera del producto de un nuevo impuesto de 25 cts por saco de azúcar exportados de Cuba; de la correspondencia cruzada con el Dr. Fernando Rensoli, de la Secretaría de Sanidad tratando de las visitas de los médicos a los Ingenios; de la aceptación del ofrecimiento de la Secretaria de Estado de que el señor Luis Marino Pérez actuara como Delegado de la Asociación a la Conferencia Internacional de Cámaras de Comercio en Estocolmo; del escrito de los Delegados de Cuba en la Conferencia Económica Internacional de la Liga de las Naciones en Ginebra con referencia a la posición actual del azúcar en el mundo, y de su asistencia en representación de la Directiva al recibimiento dado al doctor Fernando Ortiz a su llegada de los Estados Unidos el día 10 de Junio.

HABANERAS

VIENE DE LA PAGINA 7

LEONOR SOLIÑO

EL ULTIMO COMPROMISO

Una incógnita por despejar.
La del **on dit** último.
No es otra la vecinita del Vedado, a que aludí veladamente, que Leonor Soliño.
Bella y muy graciosa hija de un buen amigo, don Ramón Soliño y su distinguida esposa, Fausta Fernández.
Fué pedida en la tarde de ayer su mano para el señor Serafín Goyena.
Un joven excelente.
De singulares méritos.
Es propietario del Departamento Comercial de una de las más importantes fincas azucareras de la Vuelta-Abajo, el central **Pilar**, en las inmediaciones de Artemisa.
A nombre de su hijo formuló la petición oficialmente la respetable señora Martina Beunza viuda de Goyena.
Está de días hoy, en la festividad de Santa Leonor, la encantadora señorita Soliño.
Celebrará el doble suceso.
Su santo y su compromiso.
Será esta tarde, de cinco a ocho, con un recibo en la residencia de sus señores padres en el Vedado, la casa de calle A y 17.
Mi saludo, Leonor.
Con la más cordial felicitación.

ACADEMIA LESTONNAC

Un nuevo plantel.
Abierto en esta ciudad.
Pertenece a la Compañía de María, fundada el año 1607, en Burdeos, por la Beata Juana de Lestonnac.
Su fin es educar e instruir a las jóvenes en dos grandes ramos.
Uno el del saber.
El otro, de la piedad.
En la casa de la calle de Virtudes 111 se encuentra instalada la Academia Lestonnac.
Comprenderá desde la enseñanza elemental hasta la superior, como son siempre, desde su fundación, los planteles de la Compañía de María.
Dentro de ese plan hay cursos profesionales de comercio, idiomas, pintura, piano, corte de costura, encajes, etc.
Son religiosas las profesoras.
Hermanitas de María.

SANTA LEONOR

Primera festividad de Julio.
Santa Leonor.
Me complazco en saludar preferentemente a la distinguida dama Leonor Canal de Pujol y su hija tan gentil, tan interesante, Nena Pujol de Olivero.
La respetable viuda de Lezama, Leonor Reyes y su hija, la distinguida señora Leonor Lezama de Soler.
Tres señoras.
Jóvenes y bellas las tres.
Leonor Malberti de Malberti, Nena Valle de Palicio y Leonor Figueredo de Clarens.
Leonor Romero, distinguida esposa del licenciado Francisco Carballo, tan estrechamente unido a la historia de **El Fénix**, el famoso jardín del Paseo de Carlos III.
Leonor Castelló de Pardo Suárez, Leonor Fernández de Suárez, Leonor Betancourt viuda de Rubí, Leonor Rivera de Rodríguez, Leonor Navarrete viuda de Lavedán y Leonor García viuda de Whitsmarst.
Y Leonor Estrada de Alvarez, Nena Viñols de Lamuño y Leonor Gallegos, distinguida esposa del amigo don Celestino Fernández.
Señoritas.
La gentil Leonor Lancís.
Poupée García Vélez, la encantadora prometida del estudioso, simpático e inteligente joven Pepito Fuentes Duany.
No podrá recibir por hallarse recluída bajo los efectos de un fuerte ataque grippal.
Leonor Carrillo, Leonor Pividal y Leonor Díaz Echarte.
Leonor Castro y Pérez Vento, bella señorita de nuestra buena sociedad, a la que felicito especialmente.
Leonor Milanés.
Leonor Whitmarst.
Leonorcita Pardo Suárez, Leonor Ferro y la adorable Leonorcita Lezama.
Leonor Vascos y Saavedra.
Leonor Hernández Cartaya.
Esta última, una niña lindísima, hija del doctor Mario Hernández Cartaya.
Y finalmente, una gentil empleada de la **Cuban Telephone Co**, para la que tengo un saludo especial.
¡A todas, felicidades!

NOTICIAS DE PALACIO

ALMUERZO-HOMENAJE EN LA TROPICAL A LOS DELEGADOS DE CUBA EN LA GRANDIOSA EXPOSICION DE SEVILLA

Una comisión de los organizadores de este homenaje estuvo ayer en Palacio a fin de invitar al señor Presidente de la República a este acto al que prometió asistir.—Será mañana

Mucha tranquilidad hubo ayer en Palacio. El Presidente, desde muy temprano, se trasladó al campamento de Columbia, donde se celebraban fiestas militares.

El alto personal de la mansión presidencial había acudido a los muelles de San Francisco a despedir al doctor Viriato Gutiérrez, Secretario de la Presidencia, que en unión de su distinguida familia permanecerá en Europa dos o tres meses.

Los repórters de Palacio, ante la calma imperante en los verdes pasillos, también nos sumamos a la demostración de simpatía que se le ofreció al doctor Gutiérrez Valladón con motivo de su despedida.

El Presidente de la República se hizo representar en ese acto por uno de sus ayudantes: el coronel Morales Coello.

EL ALMUERZO-HOMENAJE A LOS COMISIONADOS A LA EXPOSICION DE SEVILLA

Una comisión formada por los señores Joaquín Palenzuela, Manuel Secades y R. Ledón, visitó al señor Presidente de la República, invitándolo al almuerzo homenaje que se celebrará mañana sábado, en los jardines de "La Tropical" en honor de los señores Enrique Quiñones y Julián Martínez Castell, con motivo de haber sido nombrados comisionados del Gobierno de Cuba a la Exposición Ibero-Americana de Sevilla.

A este homenaje asistirán representaciones de los exmilitares pronunciados en 1917, compañeros de los homenajeados, entidades regionales, veteranos, políticos, así como altos funcionarios del actual Gobierno.

El General Machado prometió asistir.

"Blue-jay" Mata Todo Callo

Este famoso callicida es una garantía absoluta de que su martirio y sufrimientos acabarán inmediatamente después de aplicárselo. El callo se afloja y puede desprenderse con toda facilidad.

Millones de personas se han convencido de que ésta es la manera más fácil, rápida y segura de exterminar todos los callos y callosidades. Nunca falla. De venta en cualquier farmacia.

Unicos Fabricantes

Bauer & Black

CHICAGO, U. S. A.

¿Va su hija a la escuela con regularidad?

Muchas muchachas faltan a la escuela algunos días de cada mes por enfermedad, lo que, en la mayoría de los casos, es innecesario porque tanto las jóvenes como las mujeres de edad, pueden fortalecerse con el Compuesto Vegetal de Lydia E. Pinkham.

Los muchachas que sufren de agotamiento, insomnio, nerviosidad y falta de apetito, recobrarán nueva fuerza y vigor con el

Exija este empaque.

Compuesto Vegetal de Lydia E. Pinkham

Su hija merece lo mejor en la vida.

De venta en todas las farmacias.

ANUNCIESE EN EL "DIARIO DE LA MARINA"

LA ISLA DE CUBA

MONTE 55 y 57

LA CASA MAS POPULAR — LA QUE MAS BARATO VENDE

¡UN MILLON!

Venta de Julio

Hoy comienza en LA ISLA DE CUBA la venta más sensacional de todos los tiempos

QUEREMOS VENDER MERCANCIAS POR VALOR DE UN MILLON DE PESOS, DURANTE EL MES DE JULIO Y PARA ELLO...

Hemos rebajado **todos** los precios de **todas** las mercancías de un modo absolutamente radical.

"La Isla de Cuba" tiene bien ganada fama de vender barato y hará justicia a esta fama otorgando al público precios que dejarán un recuerdo imperecedero. Precios como no se han visto jamás, ni en ningún tiempo, ni en ninguna casa.

ADEMAS

CADA UNO DE NUESTROS DEPARTAMENTOS VENDERA UNA LINEA COMPLETA DE ARTICULOS, CADA DIA,

A MENOS DEL COSTO

ESTA REBAJA (QUE REPRESENTARA UNA PERDIDA DE IMPORTANCIA) DURARA UN SOLO DIA PARA CADA LINEA DE ARTICULOS PERO ESTOS SERAN CAMBIADOS A DIARIO, POR LO TANTO. OFRECEREMOS DIARIAMENTE GANGAS SIN IGUAL.

EN NUESTROS ANUNCIOS INDICAREMOS LOS ARTICULOS QUE HAN DE SER OBJETO DE TAN RADICAL REBAJA. ESTE AL TANTO Y APROVECHE EL DIA QUE ANUNCIEMOS EL ARTICULO QUE VD. NECESITE.

VENDEMOS HOY AL COSTO:	Precio usual	Precio de la venta de UN MILLON	HOY solamente
DEPARTAMENTO DE ROPA			
Olanes de Lino Puro garantizado. Los de color entero....	$0.50	$0.45	$0.40
Los estampados	$0.75	$0.50	$0.43
Toda la línea de Olanes se venderá en iguales condiciones.			
DEPARTAMENTO DE CONFECCIONES			
Ropa Interior de Opal en seis colores con lindos bordados y calados.			
Juegos de dos piezas	$1.40	$1.25	$1.00
Juegos de dos piezas	$1.75	$1.45	$1.20
Juegos de dos piezas	$2.75	$2.25	$1.75
Hay muchos otros estilos que se han rebajado igualmente.			
DEPARTAMENTO DE SEDERIA			
Carteras de Piel en colores.	$0.60	$0.40	$0.30
Carteras de Piel en colores	$1.20	$0.75	$0.60
Carteras de Piel en colores	$1.50	$1.00	$0.85
Carteras de Piel en colores	$1.75	$1.20	$0.90
Carteras de Piel en colores	$2.00	$1.30	$1.00
Bolsas de Piel en colores. .	$4.00	$3.00	$2.50
Bolsas de Piel en colores. .	$7.00	$5.00	$4.00

Todas las Bolsas y Carteras de mejor calidad han sido también sometidas a esta rebaja tan radical.

MAÑANA OFRECEREMOS OTRA SERIE DE ARTICULOS MUY INTERESANTES A MENOS DE LO QUE CUESTAN HOY EN FABRICA. VEALOS Y CONVENZASE. CUMPLIMOS LO QUE PROMETEMOS.

LIQUIDACION

Jabón Hiel de Vaca, a. . . . . $0.35 caja

"LA OPERA"

Galiano y San Miguel

6420 1 d 1o.

De Instrucción Pública

HOY COMENZARON A REGIR LOS PRESUPUESTOS DE INSTRUCCION PUBLICA

Han quedado cesantes todos los empleados temporeros.—En el año entrante se harán algunas construcciones.—Ha sido adjudicada la subasta de las obras de Poey a Montalvo y Cárdenas

El general José B. Alemán, secretario de Instrucción Pública, ha estado trabajando hasta última hora, auxiliado por el jefe de Contabilidad y otros altos empleados de la Secretaría, en la liquidación del presupuesto correspondiente al año 1926-1927 y en la adaptación del presupuesto 1927-1928.

En este nuevo presupuesto se ha hecho una verdadera distribución del personal administrativo y han quedado cesantes todos los empleados que aparecían como temporeros, pasando—los que eran necesarios por sus servicios—a ocupar puestos de plantilla. Con este nuevo presupuesto, cada empleado del Departamento cobrará de acuerdo con la labor que realiza, aboliéndose el sistema existente hasta ahora por el cual la casi totalidad de los empleados desempeñaban funciones ajenas a las que aparecían en el presupuesto, haciéndose con ello transferencias indebidas.

LAS CONSTRUCCIONES ESCOLARES

A pesar de las dificultades económicas que entorpecieron el Plan de Obras Públicas, el doctor Céspedes ha laborado intensamente por conseguir que en el próximo año se hagan algunas construcciones escolares y a ese efecto ordenó que el jefe de Construcciones Civiles se entrevistara con el señor Fernando Aguado, ingeniero del Departamento de Instrucción Pública, para acordar los proyectos susceptibles de verificación

Al mismo tiempo, ha laborado con el señor secretario de Hacienda para la aprobación de fondos para estas obras con cargo a Obras Públicas.

Entrevistado ayer mañana el señor Aguado por algunos reporters, manifestó que su propósito era comenzar por la Escuela Normal de Maestras de la Habana, que se halla necesitada de un edificio nuevo.

ADJUDICACION DE LAS OBRAS DE FELIPE POEY

Ayer se reunió en el despacho del señor secretario de Instrucción Pública la Comisión de las obras de Felipe Poey, que la integran los doctores Carlos de la Torre y Felipe García Cañizares, con el fin de estudiar las proposiciones hechas por las casas editoras que concurrieron a la subastilla convocada por la Secretaría del ramo, siendo presidida la comisión por el señor secretario de Instrucción Pública.

Después de un concienzudo y detenido estudio de las proposiciones hechas, considerando los precios, calidad del papel, de la encuadernación y otras condiciones de orden científico, pedagógico y económico, fué adjudicada la impresión de la obra a la acreditada casa impresora Montalvo y Cárdenas, con la condición de perder los derechos que se le conferían si las pruebas presentadas no llenaban los requisitos exigidos.

—La casa Montalvo y Cárdenas—dijo el señor secretario—ha ofrecido los precios más bajos y las mejores condiciones; por lo que espontáneamente se ha hecho la adjudicación.

PARA TE Y CAFE

Estamos exhibiendo una colección de juegos para té y café, en porcelana y plata finas, que harán sensación entre el mundo elegante, por lo nuevo y artístico de los estilos.

Joyería "El Gallo"

SAN RAFAEL E INDUSTRIA. Telf. A-2738.

Déle a su niño todos los días

Quaker Oats para que se desarrolle y conserve robusto

788

No nos importan las pérdida nuestro objeto es vender

GUARANDOL BELGA, de hilo, a	$0.40
HOLAN BELGA de hilo, a..	$0.75
HOLAN BATISTA, a..	$0.50
GUARANDOL BORDADO Y CALADO, a..	$0.75
CREA HILO PURO, a 40, 50, 60 y..	$0.75
TRAJES DE BAÑO, para niño, a $0.75 y	$1.00
TRAJES DE BAÑO Señora y Caballero, a 1.00, 1.25 y.. ..	$1.50
VOILES y GUARNICIONES, que vendíamos a $1.75, las liquidamos a..	$1.00
VOILE DE SEDA, color entero, a..	$1.00
MEDIAS de señora, en muselina color carne, de 40, 50, 60, 75 y..	$0.85

NO SE OLVIDE DE NUESTRA CASA; EN ELLA HALLARA TODO LO QUE NECESITE

"BOHEMIA"

TELEFONO A-4248. NEPTUNO 67.

6363 1 d 1o.

RENUNCIA

El señor Manuel Ariza, inspector provincial de Oriente, ha presentado su renuncia, por haber sido electo y proclamado representante a la Cámara por el Partido Liberal.

AVISO A LOS MAESTROS

Se avisa a los señores directores de Escuelas Públicas de la Habana que el próximo lunes, 4 de julio, a las nueve de la mañana, en el local de la Escuela Normal de Maestros, situado en Suárez y Diaria, tendrá efecto la reunión para que han sido invitados con las autoridades escolares.—Abelardo Saladrigas, Inspector del Distrito.

M.E.C.D. 2016

FAUSTO JUEVES 7
ESTRENO EN CUBA
De la colosal producción METRO GOLDWYN MAYER
A TRAVES DE LAS LLAMAS
"FIRE BRIGADE"
May Mac Avoy y Charles Ray

"Carmen" por Raquel Meller y la canción del toreador por A. Galindo, en el teatro del Prado

Entre las grandes producciones estrenadas en la presente temporada se destaca la maravillosa adaptación cinematográfica de la célebre novela de Próspero Merimee, titulada: CARMEN drama pasional de intensa emoción y belleza que ha alcanzado los honores del universal aplauso y admiración.

Raquel Meller, una de las artistas más grandes de la historia ha hecho vivir con su arte prodigioso, al complicado y atormentado personaje, que simboliza las características de una raza indomable, de extrañas vehemencias y trágicos apasionamientos

La sublime labor de RAQUEL, está magistralmente secundada por Luis Lerch, como Don José. Este actor es una de las grandes promesas de la pantalla mundial.

El barítono Abelardo Galindo, cantara la canción del "Toreador", acompañado por un nutrido coro, lo que dará extraordinaria vida al espectáculo.

La función de hoy en el elegante teatro del PRADO es de las pocas que se presentan en los espectáculos habaneros.

Desde el próximo domingo este Teatro aumenta una tanda más en sus turnos diarios. Sus tandas serán, en la semana; 3-5 1|4-8 1|2 y 9 1|2 y los domingos: 1 1|2-5 1|4-7 1|2-8 1|2 y 9 1|2.

La Matinée que se confecciona para el domingo será algo excepcional.

Busque siempre nuestros programas que le reservarán sorpresas y atracciones que no le ofrecen otros teatros.

1472 1 d- 1o.

A SU GUSTO

NOTA:
Solo se toman medidas por nuestro modelista de 3 a 6 p. m.

CALCE DIFERENTE

En nuestro taller, a medida, le hacemos un modelo único para usted.
SISTEMA ORIGINAL
No repetimos modelos.
Taller Anexo a
LA CASA GRANDE
San Rafael y Amistad.
Teléfono A-3786.

TRIANON

RONALD COLMAN Y VILMA BANKY HOY DIA DE MODA

En las tandas elegantes de hoy viernes de moda se exhibe la preciosa película de Ronald Colman y Vilma Banky titulada EL ANGEL DE LA MUERTE, producción valiosa de la First National.

Ronald Colman y Vilma Banky lucen en esta interesantísima y bien presentada obra sus grandes cualidades artísticas. EL ANGEL DE LA MUERTE es una verdadera joya del cinematógrafo.

A las ocho y quince: LA NOVIA FINGIDA, por Mae Murray.

Mañana sábado: EN EL PALACIO DE LAS MARAVILLAS, por John Gilbert, Renée Adorée y Lionel Barrymore.

EL NUEVO MANDAMIENTO se exhibirá el próximo domingo.

Una producción valiosa tanto por su argumento como por su presentación es la que se exhibe el próximo domingo en Trianón a las cinco y quince y nueve y treinta. EL NUEVO MANDAMIENTO es el título de la obra.

En la próxima semana EL BOTERO DEL VOLGA; SUBASTADA EN UN MILLON; CASI UN MONO; PERIPECIAS DE UN NOVATO.

1486 1d 1

TEATRO WILSON

Para hoy nos anuncia las carteleras de este elegante y fresco cinema teatro, en tandas preferentes de 5 y cuarto, y de las 9 y 45 p. m comedias y el reestreno de la estupenda super comedia joya en 9 actos, por Mary Prevost y Harrison Ford, titulada: POR UN CAMISON DE SEDA, al precio de 30 centavos luneta y 20 centavos los niños.

En tanda inicial de la noche, a las 8 1|4 p. m. comedias, y a las 8 y 1|2 p. m. la atracción Paramount, en 8 actos por Betty Compson y Walner Baxter, titulada: ENTRE PUERTAS CERRADAS, a base de 20 centavos luneta.

Mañana: LA FALSARIA por Pola Negri.

Domingo entrante: EL PALACIO DE LAS MARAVILLAS, por Jhon Gilbert, Lionel Barrymore y Renée Adoree; LA VIUDA ALEGRE por Mae Murray y Jhon Gilbert; y DON JUSO EQUIVOCADO por Walter Hiers; Dorothy Devore y Ennid Bennett.

Lunes 4: POR SU HOMBRE, por William Boyd y Getta Gaudal.

Martes 5: LUIS CANDELAS, por Don Fernando Díaz de Mendoza.

Miércoles 6: EL BOTERO DEL VOLGA, por William Boyd y Julia Faye, con coro y nuevo prólogo.

Próximos estrenos: DISCORDIAS MATRIMONIALES por Adolfo Menjou y Florence Vidor; CUIDADO CON LA LIGA, por Mary Prevost y Charles Ray; A TRAVES DE LAS LLAMAS por Charles Ray y May Mc Avoy; y RESURECCION por Rod La Rocque.

1480 1 d-1.

ESPECTACULOS

NACIONAL.—En todas las tandas: El negro que tenía el alma blanca, números por Encarnita Marzal (coupletista).

PRINCIPAL DE LA COMEDIA.—9: El Rayo.

PAYRET.—9: Función extraordinaria del Teatro de las Artes.

IMPERIO.—7 y 30: La bailarina enmascarada. Los Granujas, números de variedades.—9 y 30: La bailarina enmascarada, La señora capitana, El sueño dorado, números de variedades.

ALHAMBRA.—8: Mamá.—9 y 15: El espíritu de Santiago.—10 y 30: Glándula de chivo.

ACTUALIDADES.—8: Por las damas, New York-París, fin de fiesta por Emilia Benito.—10: Una cinta cómica. El gallego que tenía el alma negra, fin de fiesta por Emilia Benito.

CINES

CAMPOAMOR.—Tarde y noche: El botero del Volga.—5 y 9 y 30: Presentación de los Coros Ukranianos.

MARTI.—De 1 a 5: Víctimas del trabajo. El escuadrón volante. Después de la tormenta.—5: Víctimas del trabajo. Las chicas de Martí, Casi un mono.

LIRA.—Tarde y noche: una revista, una comedia. Los busca-sensaciones, El Barón incógnito.

TRIANON.—5 y 15 y 9 y 30: El ángel de la muerte.—8 y 15: La novia fingida.

LARA.—Tarde y noche: cintas cómicas. Damas de matinée, Don Juan.

VERDUN.—En todas las tandas: una revista, una comedia, La Reina de Montmartre. Secretos del gran mundo. Casi una señora.

GRIS.—8 y 15: Los desterrados.—5 y 15 y 9 y 15: La gran vida. La primera noche.

PRADO.—Tarde y noche: Carmen.

APOLO.—1 y 30: una revista, una comedia, Don Justo equivocado. La fugitiva.—5 y 30: una comedia. La fugitiva.

RIVOLI (La Sierra, Marianao).—5 y 15: una revista, Mujeres a la moderna.—8 y 30: una revista, No más que un marido. Mujeres a la moderna.

INGLATERRA.—2: Nuestro es el mar, El faro de las almas.—5 y 15 y 9 y 45: Nuestro es el mar.—8 y 30: El faro de las almas.

OLIMPIC.—5 y 15 y 9 y 30: Su primera noche.—8 y 30: Discípulo del diablo.

WILSON.—5 y 15 y 9 y 45: Por un camisón de seda.—8 y 15: comedias, Entre puertas cerradas.

NEPTUNO.—5 y 15 y 9 y 30: La Reina de Montmartre.—8 y 30: Nuestro es el mar.

RIALTO.—Tarde y noche: una revista ¡Cuidado con la liga!

RENE BERNDES (Marianao).—5 y 15 y 9 y 30: Hutchinson Relámpago.—8 y 30: Demasiados besos.

Principal de la Comedia: Hoy "El Rayo" de Muñoz Seca

Para hoy los carteles del teatro PRINCIPAL DE LA COMEDIA, anuncian una de las obras más francamente graciosas del inagotable Muñoz Seca: EL RAYO.

Bien conocida es esta astracanada que ha hecho reír a mandíbula batiente a todos los públicos de habla española. Nada más regocijado ni más hilarante que la andanza de esos cómicos pueblerinos, que yendo en su marro de un pueblo a otro padecen el castigo de un rayo y tienen que aposentarse en una huerta ha hacerse pasar por labriegos para no pasarla mal.

Las situaciones, las escenas, los quid pro quos a que está da lugar más bien son para vistos que para contados.

EL RAYO pertenece a los más intensamente cómico de la producción de Muñoz Seca. Nada de psicología ni de lógica: comicidad pura, conseguida a todo trance y por todos los medios: desde el retruécano más inesperado hasta el chiste más estupefaciente. Algo marca "Muñoz Seca" en fin.

Se le dará a EL RAYO un reparto admirable. Podemos esperar una representación excelente, de la cual ha de quedar complacidísimo el público.

Sin duda una concurrencia numerosísima se congregará esta noche en el teatro PRINCIPAL DE LA COMEDIA a reír con esta astracanada formidable.

Regirán los precios ordinarios señalados para las funciones de la temporada popular de verano: UN PESO la luneta y SESENTA CENTAVOS la butaca.

Pronto: TENGO UN PADRASTRO, gran éxito de risa.

La empresa del PRINCIPAL remueva el cartel constantemente en beneficio del público que continúa dispensándole sus favores.

1471 1 d-1o.

EN LA SESION ROTARIA DE AYER, SE DIO CUENTA DEL MENSAJE DEL ROTARY INTERNACIONAL A LOS ASOCIADOS

BRILLANTE DISCURSO DEL DR. LUIS MACHADO

Ha tenido un verdadero acierto el Sr. Eduardo J. Chibás, Presidente del Club Rotario de la Habana, al hacer que que por medio de conferencias se de a conocer los ideales, los deberes y las obligaciones de todo buen rotario desde el momento a que pertenece a esa Institución.

Se han de celebrar en estos meses de verano una serie de charlas que pronunciarán los miembros del Club con la intención de divulgar entre sus miembros los fines altruistas del Rotary que instituyó para bien de la humanidad y para formentar el mayor compañerismo, Mr. Paul P. Harris.

La primera charla la pronunció uno de los más jóvenes y cultos miembros del Club de la Habana, el abogado Luis Machado, que cuenta en el seno de esa institución con verdaderas simpatías y con grandes afectos.

La mesa presidencial estaba integrada por el Presidente del Club, el ingeniero Eduardo J. Chibás; el Vice Presidente, Dr. Carlos Gárate; el señor Centurión, Secretario; Dr. Luis Machado; el Sr. José Manuel Gutiérrez, Alcalde de Colón, el Sr. Enrique Cruell y el Vice Almirante de la Escuadra Inglesa, Sir Guy Gaunt, que se encuentra en esta ciudad en viaje de recreo.

Abrió la sesión el Presidente señor Eduardo J. Chibás, dando cuenta de varios asuntos interiores del Club. Pasó luego a felicitar al Sr. Conrado W. Massaguer, miembro del Club, notable dibujante cubano, por el nacimiento de su primer vástago.

Luego el Sr. Chibás leyó el mensaje del nuevo Presidente del Rotary Internacional, Mr. Arthur H. Sapp, que dirige a todo slos rotarios del mundo.

El mensaje dice lo siguiente:

"Emerson dice: una institución es solo la prolongación de la sombra de Paul P. Harris y de muchos hombres que sirvieron con él.

Esa sombra con su riqueza de inspiración y compañerismo ya ha tocado a cuarenta naciones. Aún no sabemos la gran trascendencia que la influencia de Rotary pueda tener.

La Convención de Ostende ha pasado a la historia. De la Convención de Edinburgo a la de Ostende solo han transcurrido 6 años; y sin embargo entonces Rotary estaba compuesto de 991 Clubs y 70 mil miembros en diez y nueve naciones. Hoy formamos una familia internacional de 2627 Clubs y 128.500 miembros en cuarenta naciones.

Lo que será la potencia de nuestra fuerza de aquí a seis años no nos atrevemos a predecir. Sin embargo no debemos juzgar la influencia de Rotary por los números solamente, debemos hacerlo por los hechos.

Estamos frente a un nuevo año de actividades rotarias; construyendo sobre todo la breve, pero formidable tradiciones de veintidós años de esfuerzos construyamos permanentemente.

Hemos tratado de fomentar el rotarismo dando gran importancia a nuestros programas de educación rotaria. Hemos tratado de hacer el rotarismo eficiente acentuando los servicios a la comunidad y los métodos de negocios. Continuemos este año tomando seriamente la labor de cada Club individualmente. Hagamos que este año sea el mejor de nuestro Club, de manera que en Junio que viene cuando nos reunamos en Mineapolis, podamos decir honradamente: **Hemos recorrido fielmente otra jornada".**

El Secretario del Club, Sr. Centurion, informó acerca del nuevo parque infantil que en breve ha de hacerse para que sirva de recreo y espacimiento a los niños de la Habana. También dió cuenta del nuevo Concurso de Fachadas Artísticas y de los premios que han de otorgarse a los vencedores de este Concurso.

El Dr. Alzugaray contestó al Secretario acerca del Parque Infantil que se fabricara en Peñalver, diciendo que desde hace mucho tiempo viene ocupándose para que ese lugar de expansión de la niñez habanera sea un hecho; que con ese fin se ha dirigido varias veces a la Secretaría de Obras Públicas, sin que todavía se haya llevado a efecto nada.

"En la Secretaría de Obras Públicas, —dijo el Dr. Alzugaray— donde tenemos el más dinámico de los Secretarios, aun no se ha tomado en cuenta, ni se han mirado los planos que el Club Rotario ha enviado a ese importante departamento del Estado. Espero, sin embargo, que el asunto ha de pasar en breve por las manos del Dr. Carlos Miguel de Céspedes".

Tomó la palabra despues el señor Avlino Pérez, preeminente miembro del Club y siempre interesado por nuestros asuntos patrióticos y económicos. Se lamentó el Sr. Pérez de que la Compañía constructora de la Carretera Central, la Warren Brothers, no compre todos sus productos en Cuba en vez de adquirirlos en los Estados Unidos y pidió al presidente del Club que pase una comunicación a la citada compañía americana para que en adelante adquiera la mayor parte de los utensilios con que se hará esa obra, a fin de proteger la industria y el comercio del país de una manera efectiva.

El Sr. Prieto manifestó que primeramente debía hacerse una investigación de lo que gasta en Cuba la ya nombrada compañía.

El Sr. Chibás atendiendo a la proposición del Sr. Pérez, prometió ir a las oficinas de la Warren Bros, en compañía del primero y del Sr. González Shellton para pedir que sea en este país donde se compre la mayor parte de los útiles para la fabricación de la carretera central.

Ya en los postres del almuerzo fué concedida la palabra por el presidente del Club, al joven letrado, Dr. Luis Machado, para que disertara acerca de los fines rotarios.

El Dr. Machado, que posee facilidades de palabra y una dicción impecable disertó acerca del interesante asunto de una manera brillante y convincente. Trató del rotarismo bajo el punto de vista filosófico y social, aportando en su extensa conferencia datos curiosos, citas interesantes y bien encajadas en su discurso, haciendo que su oración fuera muy celebrada y aplaudida por el nutrido auditorio que lo escuchaba.

Despues, el Vice Almirante de la Escuadra inglesa que se encontraba en la sesión dirigió unas gentiles frases a Cuba y a los cubanos. Recibió por ello, Sir Guy Gaunt, una sentida salva de aplausos.

Con las frases del Vice Almirante se dió por terminada la sesión.

TEATRO VERDUN

HOY EN VERDUN: "LA REINA DE MONTMARTRE"

Para hoy anuncia este Coliseo-Teatro que por los modernos aparatos de ventilación instalados desafía los rigores de este verano terrible que estamos pasando, un soberbio programa. Empezará la matinée a la una y media. Una revista y una comedia. Fernández presenta la magna super producción titulada LA REINA DE MONTMARTRE, interpretada por la encantadora y seductora Clara Bow. Una bella e interesante atracción de la linda Betty Blythe titulada SECRETOS DEL GRAN MUNDO. Y la Meral Film presenta la divina joya titulada CASI UNA SEÑORA, interpretada por la picaresca y primorosa Marie Prevost. A las cinco se repite LA REINA DE MONTMARTRE. Por la noche el mismo programa.

Mañana: matinée a la una y media. Revista, comedia. LA CARAVANA DEL AMOR, por Antonio Moreno; EL ASPID DEL PECADO, por Nita Naldi, y EL BARON DE INCOGNITO, por Reginald Denny. Esta cinta se repite a las cinco. Por la noche el mismo programa.

Domingo tres: Gran orquesta. Modernísimos aparatos de ventilación. Revista, comedia. EL AMOR DE SUNYA, por Gloria Swanson; LA BALA MARCADA, por Buck Jones, y EL BRUTO, por Monte Blue. Luneta en matinée: cuarenta centavos; menores, treinta centavos. Por la noche: luneta, cincuenta centavos.

Días cuatro y cinco: DON JUAN, por John Barrymore.

1479 1d 1

Su Niño

necesita protección y cuidados. Vigile de cerca su salud. Haga que adquiera hábitos regulares. La acumulación de materias descompuestas debida al mal funcionamiento de los intestinos es causa de muchos males.

Cuando el niño está estreñido, nervioso, calenturiento o con catarro, déle una dosis de REMEDIO DE LEONARDI PARA EL HIGADO. Este estimula el estómago, el hígado y los intestinos. Es inofensivo, agradable al gusto y obra suavemente, sin dar retortijones.

El REMEDIO DE LEONARDI PARA EL HIGADO es bueno para toda la familia. Alivia rápidamente el estreñimiento, la bilis y la indigestión. Téngalo siempre a mano.

REMEDIO DE LEONARDI PARA EL HIGADO
LA LLAVE DE LA SALUD

$100 - ORTOFONICAS - $100
AL CONTADO Y A PLAZOS SIN FIADOR
DESDE $100.00 EN ADELANTE

$25.00 DE FONDO
$ 9.00 AL MES

Recibimos Discos nuevos todas las semanas. Catálogos gratis a quien los solicite.

AUTOMATICA 775.00

B. BARRIE O'REILLY, 57.
Casi esquina a Aguacate
Tel. A-3262. Habana.

¡Horrorosa Liquidación!
De cuanto abarcan nuestros almacenes de artículos DE VERANO
Necesitamos dinero para SOLVENTAR COMPROMISOS
Nuestros reducidos gastos y nuestro sistema de VENTAS AL CONTADO nos permiten ofrecer.
Precios más ventajosos que los más ventajosos de los colegas
La Opera
TEJIDOS — CONFECCIONES Y NOVEDADES
GALIANO Y SAN MIGUEL (ACERA DE LOS PARES)

CAMPOAMOR
HOY GRAN EXITO HOY
EN TODAS LAS TANDAS
Sensacional producción del genial
Cecil B. de MILLE

El Botero del Volga
"THE VOLGA BOATMAN"
El mas grandioso drama del cinema con un reparto de estrellas incluyendo a
WILLIAMS BOYD • ELINOR FAIR
VICTOR VARCONI
THEODORE KOSLOFF
Y JULIA FAYE
La preciosa canción del BOTERO del VOLGA será cantada en distintas escenas POR LOS COROS UKRANIANOS LOS AUTENTICOS DE PASO POR ESTA CIUDAD.
PRODUCERS DISTRIBUTING CORPORATION
Representantes MEDAL FILM Cº Consulado 92-A

TEATRO APOLO

ESQUINA DE SANTOS SUAREZ

Una divertidísima comedia de la Universal, de esas que quitan el mal humor, será estrenada en la función de ocho y media a once y cuarto. Se titula DON JUSTO EQUIVOCADO y es su intérprete principal la graciosa Dorothy Devore. También será estrenada LA FUGITIVA, melodrama Paramount por Clara Bow, y una cómica. La luneta costará veinte centavos.

En la tanda elegante de cinco y media, una comedia y LA FUGITIVA. Precio: diez centavos las damas.

Como puede verse, siguen rigiendo en este ventilado cine los precios moderados que han hecho que en todas las situaciones sea el preferido de las familias, no tan sólo de la barriada, sino de otras de la urbe que a él concurren, pues saben que Apolo exhibe todas las películas que importan a Cuba las casas distribuidoras, que su proyección es tan clara y fija como la mejor, su orquesta nutrida y su ventilación perfecta.

En la gran función de mañana, que, como sábado, comenzará a las ocho y cuarto, serán estrenadas EL CLUB DEL MISTERIO, por el "gordito" Walter Hynes y Edith Roberts; LAS DESDICHADAS, por la bella Dorothy Revier y Edmund Burrus y EL BRUTO, por Monte Blue.

En la elegante de cinco y cuarto: EL BRUTO, y LAS DESDICHADAS.

Domingo de una a cinco: UN HOMBRE DEL OESTE, por Art Acord, y EL AMOR DE SUNYA, con tres comedias.

De cinco y cuarto a siete y cuarto: AMOR DE MUÑECOS, por Milton Sills, y CAPRICHO DE AMOR, por Corinne Griffith.

De ocho y cuarto a once y media: EL AMOR DE SUNYA, AMOR DE MUÑECOS y CAPRICHO DE AMOR.

1482 1d 1

HOY • RIALTO • HOY
ESTRENO TANDAS DE 1-3-5¼-7½ y 9¾ ESTRENO
MEDAL FILM Cº presenta a
MARIE PREVOST
la escultural estrella, con
CHARLES RAY
apuesto y notable actor en la

chispeante e intencionada película que hará las delicias del público amante de lo fino y picaresco.
CUIDADO CON LA LIGA
"GETTING GERTIE'S GARTER"
Vea el lujo que ostenta MARIE PREVOST en esta hermosa película
PRECIOS TANDAS DE 1-3 y 7½ } LUNETAS... 40¢ PREFERENCIAS 50¢ { TANDAS DE 5¼ y 9¾ } LUNETAS.... 50¢ PREFERENCIAS 60¢
PRODUCERS DISTRIBUTING CORP- Repr. MEDAL FILM Cº - CONSULADO 92.A.

Teatro Del PRADO
HOY VIERNES 1o. DE JULIO EN TODOS LOS TURNOS EN las Tandas Elegante de 5¼ y 9½
La famosa Canción del TOREADOR será cantada por el Barítono señor ABELARDO GALINDO Acompañado de un nutrido coro.
CARMEN
Por RAQUEL MELLER
La "divina" Raquel MELLER, cuya celebridad ha llenado todos los ámbitos del orbe, realiza la más perfecta y sublime de las interpretaciones de Carmen; el personaje fatal y atormentado creado por el genio de MERIMEE, como un símbolo de la fogosa y apasionada vehemencia de la raza.
La múltiple y genial RAQUEL MELLER, es la viva encarnación de la hembra bravía, indómita, provocativa y ardiente, cuyo amor fascina y enloquece.
Tandas Elegantes 5¼ y 9½
ORQUESTA J. Molina.
LUNETA $0.50
XXX
Tandas de 3 y 8 p. m
LUNETA.. .. .. $0.30

M.E.C.D. 2016

La Liquidación Final

a $14.25 Todos los vestidos que valían de $20 a $40.

a $24.25 Todos los vestidos que valían de $40 a $60.

a $34.25 Todos los vestidos que valían de $60 a $100.

Los sombreros han sido también rebajados al precio final

LA FRANCIA

OBISPO Y AGUACATE

HABANERAS

VIENE DE LA PAGINA 9

PRIMERA MISA

EL PADREMENDIOLA

Un sancerdote cubano.

De distinguida familia.

Quiero referirme al Padre Manuel de Mendiola Roura.

Joven.

Hijo de Puerto Príncipe.

Dirá su primera misa el domingo próximo, 3 de julio, en la Iglesia de los Escolapios de Camagüey.

El Padre Mendiola, perteneciente a la Orden de San José de Calasanz, ha designado padrinos a su pariente, el doctor Rafael María Angulo y su bella esposa Nena Rivero.

Saldrán éstos hoy, en cumplimiento de su cometido, con dirección a Camagüey.

Van en el Central.

Por la noche.

EN LA TERRAZA

Jueves de Fausto.

Tan animados siempre.

Bastaba a confirmarlo el aspecto que ofrecía ayer la terraza en las tandas elegantes.

La cinta que se estrenaba, con el título de **Discordias matrimoniales**, gustó tanto por su asunto como por su presentación.

Creación de una gran actriz.

Florence Vidor.

Paso a dar cuenta del selecto concurso social reunido en Fausto.

Mercedes Romero de Arango.

Amalia Zuñiga de Alvarado.

Mina Altuzarra de Pérez Chaumont, María Teresa Herrera de Fontanals, Rosario Muchin de Luttich, María Ursula Ducassi de Blanco Herrera.

Regina Truffin de Vazquez Bello, la distinguida esposa del Presidente del Senado.

Nany Castillo de Portela.

Ofelia Cortina de Arango.

Nena Pujol de del Monte, Clotilde Alacán de Leret, Isabel de Seras de Fontanals, Consuelo Conill de Rodríguez Castells, Margot de del Monte de Cruz, Blanquita de Verdugo y Julita Perera de Demestre.

Amparito Pola.

Emma del Castillo de Garmendia, Elvira de Armas de Fritot, Pura de las Cuevas de Deeghen, Carmita García de Cidre, Florinda Pollan de Alvarez.

Amalita Alvarado de Posso.

Rosa López Parente de Remirez, Aida Estrada Mora de Recio, Carmen Fernández Ramos de Blez, Conchita Marín de Castre.

Micaela Calvo viuda de Embil.

Rosa Verdes de Estrada Mora, Georgina Serpa de Arnoldson, María Tijero de Hernández y Desde D. de Ruiz.

Señorías:

Alina Pérez de al Riva

Emma Rosa Garmendia, Margot Fernández, Olga Estrada Mora, Mary Agramonte y Malvinita Arnoldson.

Cusa Hernández.

Tan linda y gentil.

María Antonia Alvarez, Silvia Rodríguez Polo, Julita Sanguily, Nena Ducassi, Silvia Cidre y Teté y Josefina Conde.

Conchita y Esther Espinosa.

Cuca López Parente, Ivonne Saaverio y Katty y Cuca Turró, cerrando bellamente la relación.

Vuelve hoy las exhibición de **Discordias matrimoniales** a la pantalla de Fausto.

Va en los mismos turnos.

Tarde y noche.

LA BODA DE HOY

Boda.

La primera de julio.

Para las nueve y media de la noche de hoy está dispuesta la de la señorita Lucila Díaz Aday y el joven Alfredo Rodríguez Meca.

Se celebrará en la Iglesia Parroquial de San Francisco de Paula, en la Víbora.

Boda simpática.

Para la que recibo invitación.

EL DOCTOR ERBITI

En vísperas de viaje.

Con dirección a Nueva York.

Embarca mañana en el vapor **Siboney**, de la **Ward Line**, el querido doctor Lorenzo Erbiti.

Va enfermo.

A ingresar en un Sanatorio.

El señor Presidente de la República en unión del popular representante Antonio de la Guardia estuvo a visitarlo, para darle su despedida, en su residencia de la Loma del Chaple.

¡Feliz sea su viaje!

Enrique FONTANILLS.

666

Es una prescripción para CATARROS, GRIPPE, FLU, DENGUE, FIEBRE BILIOSA y MALARIA

Mata los gérmenes.

Cámara de Comercio Cubana

Ampliando la información que publicamos ayer acerca de la junta celebrada por la Directiva de la Cámara de Comercio Cubana, debemos agregar algunos detalles con ella relacionados.

Después de ser electos los nuevos vocales de la Junta Directiva, cuya relación publicamos en la edición de ayer, se acordó que continuaran desempeñando la Presidencia de las Secciones de Comercio, Industria y Navegación los señores Narciso J. Maciá, Pedro Rodríguez y Fro Morris, respectivamente, siendo nombrados vicepresidentes de dichas Secciones los señores Luis F. de Cárdenas, José Bulnes y Antonio J. Martínez.

Para seleccionar los miembros que deben integrar las Secciones de la Cámara, se acordó dar un voto de confianza a los presidentes de las mismas, para que en unión del Presidente y Secretario de la Cámara procedan a hacer los nombramientos.

Al dar cuenta la Presidencia de haber sido consultada por algunos directores de firmas bancarias de esta capital acerca de si sería conveniente alterar las horas de apertura y cierre de las oficinas de los Bancos, para que en lugar de abrirse a las nueve y cerrarse a las tres p. m. se abrieran a las ocho a. m., prestando servicio al público hasta las dos p. m., la Junta no se mostró inclinada a aceptar la innovación en lo que respecta a la hora de cierre, estimando que tal cosa causaría serios perjuicios al comercio, pues precisamente entre dos y tres de la tarde es cuando hace sus depósitos la mayoría de los comerciantes.

La Junta comentó, en el tono más encomiástico la labor que al frente de la Secretaría de Hacienda viene desarrollando el doctor Santiago Gutiérrez de Celis, señalándose muy especialmente la operación que ha llevado a cabo al proponer al Honorable Presidente de la República el canje de los certificados de adeudos por Bonos del Estado, de la que se ha llegado a la posibilidad de que una importante firma bancaria ofrezca comprar al Gobierno la emisión de bonos para que éste pueda pagar a sus acreedores en efectivo y sin descuento de ninguna clase, con ventaja para el Estado, que sólo tendrá que abonar un cinco y medio por ciento de interés en lugar del seis por ciento a que estaba obligado por una ley del Congreso. La Junta acordó por unanimidad que una comisión de la Directiva visitara al doctor Santiago Gutiérrez de Celis para expresarle la más calurosa y entusiasta felicitación de la Cámara de Comercio por estas medidas que benefician al país, al poner en circulación una suma importante de dinero que irá a manos de acreedores cubanos en su mayoría.

El señor Avelino Pérez, vicepresidente de la corporación, dió cuenta de haber representado a ésta en la visita que una comisión de las clases vivas de Pinar del Río, acompañada de las autoridades de aquella provincia hizo al Honorable señor Presidente de la República para pedirle que se llevara a cabo prontamente la concertación del Tratado Comercial con España. La Junta se mostró complacida de la actuación del señor Pérez, dándole por ello las gracias.

NOTAS PERSONALES

RESTABLECIENDOSE

La distinguida dama María Barros de Díaz, esposa del conocido comerciante de esta plaza, señor José Díaz, se encuentra ya en vías de rstablecimiento de la difícil operación que sufrió recientemente, y que fué practicada por el ilustre doctor José A. Presno, en el Pabellón Inclán, del Centro Asturiano.

Al enviar nuestra felicitación a la apreciable dama, la hacemos extensiva al eminente cirujano.

LIQUIDACION

Uniformes para criadas, a. . . . $ 1.50

"LA OPERA"

Galiano y San Miguel

6420 1 d 1o.

Peletería BENEJAM

San Rafael esq. a Industria

REBAJA DE 20 A 30% MES DE JULIO

En esta gran reducción de precios que, durante el mes de Julio solamente, ofrecemos a nuestra clientela de siempre, están comprendidos todos los zapatos de calidad, finos y elegantes, recibidos recientemente. Son estilos nuevos, muy lindos, que han sido la admiración de toda persona elegante. Esta rebaja comprenderá los zapatos de señoras, niñas y niños, también el equipaje en general. Hoy dedicamos nuestro anuncio únicamente a los estilos para señoras. Cada día iremos publicando un departamento distinto, mañana toca a los varoncitos. Como es lógico suponer solo publicamos hoy unos pocos porque son más de 1,000 los estilos para señoras que tenemos.

CALIDAD ES LO QUE VENDEMOS. ESTO NO SE APRECIA EN LA IMPRESION DE ESTE ANUNCIO, SE APRECIA VISITANDONOS Y EXAMINANDO NUESTRAS MERCANCIAS.

Para dar una idea de los precios para señoras daremos a conocer los siguientes: Zapatos blancos finos desde $1.00 a 4.50. De pieles champagne y otros más oscuros hay grupos de $2.50 a 4.00. Las pieles tonos "rosa" y "parchment" de última moda a $4.55, 4.88, y $5.20. Los de calidad de lujo, estilos lindísimos, a $6.40, 7.00, 8.40, 9.00, 10.50 y 11.20, estos los vendíamos de $10.00 a 18.00. En tipos de sport tenemos una gran variedad desde $2.50 hasta 8.00, los de la calidad de lujo. También los hay con suelas de goma a precios muy reducidos. Muestrarios en las medidas del 2.1|2 al 4, los hay desde $2.00 en adelante. De todos los grupos mencionados tenemos en los tres tacones, alto, mediano y chato.

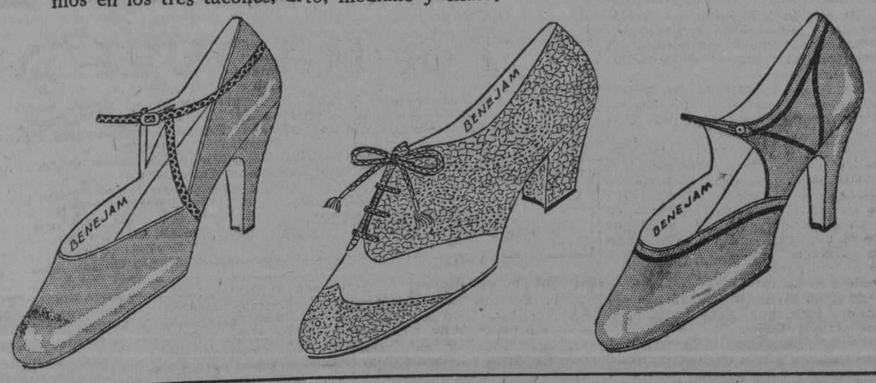

Almuerzos a 60 cts.

Ocho menús

Helados hechos en la Casa con productos de primera calidad. Dulces, bombones, etc.

Tercer piso : -- : Tres ascensores

SOLIS, ENTRIALGO Y COMPANIA

Galiano, (toda la cuadra) S. Rafael : y San Miguel :

Teléfonos { A-7221 M-9971

Centro Privado, 15 líneas

EL ENCANTO inaugura hoy dos nuevos servicios que merecerán sin duda el parabién de nuestra clientela

Departamento KODAK

Desde hoy — primero de Julio—cuenta **El Encanto** con un nuevo departamento que viene a llenar una necesidad sentida en nuestra clientela: el "Departamento Kodak". En este departamento—que ha quedado instalado en la planta baja, por San Rafael—tenemos a la venta todos los tipos de "Kodak" que existen hoy, y los accesorios correspondientes.

UN LABORATORIO

Como complemento, hemos montado también, con todos los adelantos conocidos hasta ahora, un laboratorio para revelar, ampliar e imprimir.

PERSONAL TECNICO

Al frente del laboratorio hemos puesto un personal de probada aptitud técnica.

CONSULTAS

A este personal, los aficionados a la fotografía pueden hacerle las consultas que deseen para el correcto manejo de la Kodak, etc., etc.

EN NINGUN HOGAR DEBE FALTAR UNA KODAK

Una "Kodak" es muy útil en el hogar, porque proporciona la facilidad de recoger fotográficamente aquellos placenteros momentos de nuestra vida cuyo recuerdo es grato evocar en el transcurso del tiempo.

EXCURSIONES, PASEOS

¿No es grato también conservar fotografías de las excursiones o los paseos que hemos hecho al campo o al mar en agradable compañía? Pues llevemos siempre una "Kodak".

LAS MAMAS Y LOS NIÑOS

Si tiene usted niños, ¿no los sorprende infinidad de veces en actitudes que le hacen exclamar: ¡Qué bien ahora una fotografía?" Tenga en su casa la "Kodak" y aproveche esas "poses" naturales, instintivas, difíciles de reproducir ante el fotógrafo.

La inauguración del **Departamento Kodak**—hoy, día primero de Julio—será sin duda acogida con verdadero regocijo por todas las personas que tienen el buen gusto de cultivar el arte de la fotografía.

Departamento de Información

Otro servicio queda establecido hoy: el Departamento de información, que está en la planta baja, equedistante de los departamentos de Cintas, de patrones Mc Call y de Joyería de fantasía. Este Departamento está a cargo de una de las más inteligentes, expertas y amables señoritas de **El Encanto,** a quien puede dirigirse quien desee orientarse dentro de la Casa.

Por ejemplo, el cliente que no sepa en qué lugar de la Casa se vende el artículo que desea ver va directamente al Departamento de Información. La señorita encargada de este Departamento tiene a sus órdenes un grupo de "botones" — muchachos uniformados—, y uno de ellos acompañará al cliente hasta el Departamento donde se vende el artículo.

Esto supone para nuestra clientela un nuevo servicio que iremos ampliando en otros aspectos que tenemos en estudio, entre ellos el de la creación—adscrito al Departamento de Información—de un Departamento de Quejas.

Más de un centenar de personas almuerzan cada día en nuestro Salón de Helados y Lunch, y todas quedan complacidísimas de la excelencia de los menús y de la grata y familiar sencillez del ambiente.

Ocho menús

60 cts.

Prohibidas las propinas

La más grande en la historia de "El Encanto"

Dedicamos hoy una nueva plana—la página 13 de este mismo número del "Diario de la Marina"—a la VENTA DE UN MILLON de cuyos extraordinarios beneficios participa jubilosamente toda la Habana y nuestra extensísima clientela del interior.

Después de leer esa plana, cuyo contenido es en extremo interesante, venga a* EL ENCANTO *en las primeras horas de la mañana, que son las mejores para verlo todo cómodamente.

M.E.C.D. 2016

LA CAMARA DE REPRESENTANTES APROBO AYER POR

(Viene de la PRIMERA pág.)

El doctor Alberni se expresa manifestando que sus condiciones intelectuales, su actividad y su consecuencia al Partido Conservador están muy por debajo de la grandeza y elevación del cargo que le ha sido confiado y que procurará servir con la misma lealtad, el mismo entusiasmo y el mismo desinterés que su antecesor el doctor Candia de quien todos conservan en la Cámara grata memoria.

El doctor Wolter del Río habla a nombre del Partido Liberal, para proclamar la justicia de la Cámara en las elecciones que se acababan de celebrar.

El doctor Santiago Rey lo hace a nombre del Partido Conservador para exaltar los merecimientos de los señores George, Alberni, Candia y Planas. Este último ocupaba la Vicepresidencia que también renunció.

A nombre del Partido Popular habló el señor Ariza, que se adhirió a las manifestaciones de sus compañeros Rey y Wolter del Río.

LA LEY DEL DIVORCIO

Seguidamente se lee una comunicación del Senado remitiendo el proyecto de ley aprobado por la Cámara sobre el Divorcio, y que el más alto Cuerpo Colegislador enmendó en sesión reciente.

El doctor Rey pide a la Cámara que acepte las modificaciones que el Senado introdujo al proyecto y así se acuerda.

El proyecto, que pasó al Poder Ejecutivo para ser sancionado, dice así:

Artículo 1.—Se adiciona al artículo diez y siete de la Ley del Divorcio, publicada en la Gaceta Oficial de la República de treinta de julio de mil novecientos diez y ocho el siguiente párrafo:

"Las hijas pasarán al cuidado de la madre, salvo cuando fuese declarada culpable por cualquiera de las causas de divorcio señaladas en la Ley por los números primero, segundo, quinto, sexto, séptimo, décimo segundo y décimo cuarto".

Art. 2. — El artículo octavo de la propia Ley se entenderá adicionado, entre las causas no prescriptibles, con las nuevas números décimo tercero y décimo cuarto consignadas en la presente Ley.

Art. 3.—El artículo tercero de la propia Ley será adicionado con las siguientes causas:

"13a.—La separación voluntaria e ininterrumpida de los cónyuges por más de diez años; pudiendo solicitar el divorcio cualquiera de los cónyuges'.'

"14a.—La locura crónica después de diez años del auto firme que la declare. No podrá concederse esta causa sino cuando el solicitante asegure económicamente a juicio del Juez el cuidado y asistencia del demente".

La causal señalada en la Ley actual, de mutuo disenso, con el número trece pasará a ser la número quince.

Art. 4.—El artículo ochenta y cinco del Código Civil quedará redactado así:

"Artículo 85.—El Presidente de la República, con justa causa, puede dispensar, a instancia de parte, el impedimento comprendido en el número segundo del artículo 45 de este Código y el plazo señalado para ambos cónyuges en el artículo 11 de la Ley del Divorcio.

LA LEY DEL RETIRO PERIODISTICO

Se da lectura a la ley del Retiro Periodístico y el Presidente dice:

—Se pone a discusión, se pone a votación.

El señor Rodríguez Cremé pide que se pase lista para comprobar el quorum.

Se hace así y responden sesenta y tres representantes.

Continúa la sesión.

Puesta a votación la totalidad del proyecto, se aprueba por unanimidad.

Después comienza la discusión del articulado en el que intervienen, siempre favorablemente al proyecto, los señores Zaydín, Sardiñas, Garriga, Lombard, Aedo, Rodríguez Ramírez, Finales, Rodríguez Barahona, Alberni, George, Candia, Alliegro, Claret, Martín Mora, Díaz Valdés, Lino Marrero, Villalón, Beltrán, Pastor del Río, Bover, Ariza, Rivero, Villaverde, Mendoza, Bravo Acosta, Wolter del Río, Verdeja, Rey, Cuesta y Capestany.

Se presentan varias enmiendas, del doctor Rodríguez Ramírez sobre la fecha en que debe celebrarse un sorteo extraordinario para engrosar el fondo del retiro y otra del señor Santiago Claret, en la que especifica que nadie podrá retirarse con más de doscientos pesos mensuales. La enmienda abarca también los siguientes puntos:

Artículo Primero:— Los retirados con cargo a la caja de jubilaciones de empresas de ferrocarril y tranvías que fijen definitivamente su residencia en el extranjero perderán el derecho a su jubilación.

Artículo Segundo:— Ningún retirado con cargo a dicha caja podrá ausentarse del país por un término mayor de un año, perdiendo si así cosa hace todo su derecho a la jubilación. Se exceptúan los casos en que tal ausencia obedezca a prescripción facultativa y hayan sido debidamente autorizados por la Junta Directiva, la que podrá a su juicio acceder o denegar el permiso que se solicite.

Artículo Tercero:—Los obreros retirados con cargo a dicha caja que hayan fijado con anterioridad a la promulgación de la presente ley su residencia en el extranjero, deberán regresar a Cuba en un plazo no mayor de un año, pendiendo si así no lo hacen su derecho a la jubilación.

La ley consta de treinta y nueve artículos, que fueron aprobados.

El doctor Wolter del Río pidió que el proyecto pasara directamente al Senado.

El doctor Santiago Rey usa de la palabra y dice que el triunfo del proyecto se debe al doctor Pastor del Río, que le redactó y por el que ha venido librando una lucha tesonera, entusiasta y sin desmayos.

Felicitó al doctor del Río por su constancia y dijo que sus compañeros veían con verdadero agrado que uno de sus miembros más jóvenes y entusiastas daba tan evidentes muestras de mantener viva la fe en las tareas parlamentarias y sus resultados.

A la felicitación del doctor Rey se unieron las del doctor Rodríguez Ramírez.

El señor del Río, respondió que el triunfo no había sido de él, sino de la Cámara y de los periodistas, cuya labor patriótica y nacionalista les daba derecho a ver premiados sus generosos esfuerzos.

LA LEY DEL RETIRO OBRERO

Después de una breve sesión secreta continuó la sesión pública abriéndose a debate la Ley del Retiro Obrero.

Se acordó, después de un discurso de Pastor del Río que pidió que se discutiera urgentemente, que el proyecto pasara a una comisión especial para que emitiera un dictamen que se discutirá el lunes.

LA LEY DEL PODER JUDICIAL

La Comisión de Estilo de la Cámara envió al Senado el proyecto de ley llamado del Poder Judicial, que fué aprobado por el Senado.

Se encuentra éste en la mesa del Presidente de la República, que lo estudia actualmente.

Dice así el proyecto:

Artículo I.—Se aumenta en la Audiencia de la Habana una plaza de magistrado para cada una de sus tres salas de lo Criminal con el haber correspondiente a esos cargos. Asimismo se crean una plaza de Teniente Fiscal y dos de Abogados de Oficio para dicha Audiencia y dos plazas de Fiscal de Partido para la ciudad de la Habana.

En lugar de la actual Sala de lo Civil y de lo Contencioso-administrativo de la Audiencia de la Habana, se establecen dos Salas, una, que conocerá de los asuntos civiles y la otra de los asuntos contencioso-administrativos, electorales, divorcios, accidentes del trabajo, pensiones y jubilaciones de todas clases, inclusive la de empleados y obreros de empresas ferroviarias y de tranvías, de las que hoy conoce la Sala de Gobierno de la Audiencia y demás asuntos comprendidos en leyes especiales. Estas Salas se denominarán Primera y Segunda de lo Civil y de lo Contencioso Administrativo de la Audiencia de la Habana y cuando en una de esas Salas la radicación y el despacho sean mucho mayores que en la otra, la Sala de Gobierno de la Audiencia las equipará, procurando que con esa distribución no se creen criterios contradictorios en una misma clase de asuntos.

A este efecto se crean: una plaza de Magistrado que, con el actual personal de funcionarios de la Sala de lo Civil y de lo Contencioso-administrativo, dividido de por mitad, formarán las dos Salas que por esta Ley se establecen.

Se crean para la nueva Sala las siguientes plazas: un Secretario de Sala, un Oficial de Sala, cuatro Oficiales de Secretaría, cinco mecanógrafos y dos escribientes.

Asímismo se crean en la Audiencia de la Habana, las siguientes plazas: tres de Oficiales de Sala, (una para cada una de las tres Salas de lo Criminal), ocho de Oficiales de Secretaría, (tres para la Fiscalía), doce de mecanógrafos, (dos para la Fiscalía), doce de escribientes, (dos para la Fiscalía), cinco de Alguaciles y cinco de Mozos de Limpieza.

Se crea una plaza de Portero con un haber igual al de los Alguaciles de dicho Tribunal.

Se crean en el Tribunal Supremo las siguientes plazas: una de Auxiliar de la Presidencia, con la categoría y dotación de Oficial de Sala del propio Tribunal, cuatro de Oficiales de Secretaría, (una para la Fiscalía), cuatro de Oficiales de Clase Primera, (una para la Fiscalía), siete de mecanógrafos, (dos para la Fiscalía), siete de escribientes, (dos para la Fiscalía), tres de Alguaciles y tres de mozos de limpieza.

Se crea una plaza de Auxiliar del Archivo con un haber igual al asignado a los mecanógrafos del Tribunal Supremo.

Se crea en cada uno de los Juzgados de Primera Instancia de Primera Clase, una plaza de Oficial; y asímismo se crea en cada uno de los Juzgados Correccionales de Primera Clase, una plaza de Escribiente.

La plaza de Auxiliar de Fiscalía y la de Archivero, Bibliotecario y Encargado del Material del Tribunal Supremo, se equiparan en categoría y dotación a las de los Oficiales de Sala de dicho Tribunal. Las plazas de Oficiales de Secretaría del Tribunal Supremo, Auxiliar de la Presidencia de la Audiencia de la Habana, Auxiliar de Fiscalía de la Audiencia de la Habana, Bibliotecario de la Audiencia de la Habana y las de los Secretarios de los Juzgados Correccionales de Primera Clase, se equiparan en categoría y dotación a las de los Secretarios Judiciales de los Juzgados de Primera Instancia de Primera Clase. Las plazas de Oficiales de Clase Primera del Tribunal Supremo y la de Auxiliar de la Secretaría de la Audiencia de la Habana, se equiparan en categoría y dotación a las de los Secretarios Judiciales de los Juzgados de Primera Instancia de Segunda Clase. Las plazas de Oficiales de los Juzgados Correccionales de Primera Clase, se equiparan en categoría y dotación a las de los Oficiales de los Juzgados de Instrucción de Primera Clase. Las plazas de Conserjes de la Audiencia de la Habana, de la Casa de los Juzgados de la Habana y del Tribunal Supremo, se dotan con el haber anual de mil ochocientos pesos. Los Alguaciles de la Audiencia de la Habana y del Tribunal Supremo, devengarán un haber anual de novecientos pesos. Los Mozos de Limpieza y Mensajeros de ambos Tribunales, devengarán un haber anual de setecientos veinte pesos.

Las plazas de Mecanógrafos y Escribientes Clase A, del Tribunal Supremo, se denominarán todos Mecanógrafos, con un haber anual de mil doscientos quince pesos; y las de Mecanógrafos y Escribientes Clase B del propio Tribunal, se denominarán todos Escribientes con un haber anual de mil ochenta pesos.

Artículo II.—Se aumenta una plaza de Magistrado en cada una de las Audiencias de Camagüey y Pinar del Río, con el haber correspondiente a esos cargos.

Se crean asímismo para la Secretaría de la Audiencia de Camagüey, tres plazas de Escribientes.

Artículo III.—En la Audiencia de Matanzas se crean las siguientes plazas: una de Magistrado, una de Oficial de Sala, una de Oficial de Secretaría y cuatro de Escribientes, (uno para la Fiscalía).

Artículo IV.—Se crean para cada una de las Audiencias de Oriente y Santa Clara, dos plazas de Presidentes de Sala, una de Abogado Fiscal para Santa Clara y dos de Abogado Fiscales para Oriente, y para cada una de esas dos Audiencias una de Secretario de Sala, una de Oficial de Sala, tres de Oficiales de Secretaría, una de Abogado de Oficio, una de Alguacil, dos de Mozos de Limpieza, (uno para la Fiscalía), catorce de Escribientes para la Audiencia de Oriente, (dos para la Fiscalía), siete de escribientes para la Audiencia de Santa Clara, (uno para la Fiscalía). Asímismo se crean una plaza de Magistrado para Santa Clara y cuatro plazas de Magistrados para Oriente.

Las plazas de Presidentes de Salas de las Audiencias de Segunda Clase, tendrán la categoría y dotación asginada a los Magistrados de la Audiencia de la Habana; y las plazas de Presidentes de las Audiencias de Santa Clara y Oriente se equiparán en categoría y dotación a las de Presidentes de Sala de la Audiencia de la Habana.

Se crea asímismo una plaza de Fiscal de Partido para cada uno de los Partidos Judiciales Cabeceras de las Provincias de Pinar del Río, Matanzas, Santa Clara, Camagüey y Oriente con el haber anual de dos mil veinte y cinco pesos y categoría de Primera Clase.

Artículo V.—Las Audiencias de Oriente y Santa Clara se dividirán en dos Salas, adscribiéndose a las mismas, en la proporción conveniente, su dotación de Magistrados, Secretarios, Auxiliares y subalternos. Se hará la distribución del personal en esas Audiencias tan pronto tome posesión uno de los Presidentes de Sala que por esta Ley se crean en la forma que previene el artículo doscientos diez de la Ley Orgánica del Poder Judicial y en lo sucesivo la distribución del personal de Magistrados se hará en la oportunidad que previene dicho artículo. Las sustituciones de Presidentes y Magistrados, se harán en igual forma que la que determina dicha Ley Orgánica para la Audiencia de la Habana.

El día en que quede hecha aquella distribución, los actuales Secretarios de esas Audiencias quedarán convertidos en Secretarios de Sala. El más antiguo de los dos en Audiencia será Secretario también del Tribunal Pleno y el más moderno Secretario de la Presidencia y de la Sala de Gobierno del respectivo Tribunal.

Artículo VI.—Las dos Salas de esas Audiencias conocerán de asuntos civiles, contencioso-administrativos y criminales, los que se distribuirán equitativamente pero cuidando de que ambas no conozcan asuntos civiles de una misma clase para evitar dualidad de criterio y resoluciones contradictorias.

La Sala de Gobierno de esas Audiencias acordarán la distribución proporcional de asuntos como se autoriza en el artículo veinticinco de la Ley Orgánica del Poder Judicial respecto a la Audiencia de la Habana. Los Presidentes de las Audiencias de Santa Clara y Oriente, cuando sea necesario, dispondrán que uno de más Magistrados de una Sala completen en la otra el número suficiente para intervenir en ciertos juicios o suplir cualquiera vacante o formar con dicho Presidente alguna Sala provisional o sección de las mismas, si el número de asuntos lo hiciese necesario. Se hacen extensivos a las Audiencias de Oriente y Santa Clara todos los preceptos contenidos en los artículos treinta y seis, treinta y siete y treinta y ocho de la Ley Orgánica del Poder Judicial referentes a la Audiencia de la Habana sobre sustituciones de Presidentes y Magistrados.

Tan pronto queden divididas las Audiencias en Salas, se llamarán a la vista todos los asuntos civiles y contencioso-administrativos señalados para después de los tres meses posteriores y se procederá a nuevos señalamientos, a fin de que todos los asuntos queden señalados sin pretexto alguno, dentro del expresado término de tres meses.

El párrafo segundo del artículo cincuenta y cuatro de la Ley Orgánica del Poder Judicial, queda redactado así:

"Se exceptúan el Tribunal Supremo y las Audiencias de la Habana, Santa Clara y Oriente, en los cuales, sin embargo—salvo los casos en que la Ley exija la reunión del Tribunal Pleno—los unidos por tal parentesco no podrán actuar en la misma Sala".

"En las expresadas Audiencias no podrán tampoco prestar servicios como Fiscales en la misma Sala individuos unidos por dicho parentesco con Magistrados que formarán parte de la Sala."

Artículo VII.—Las Salas de Gobierno de las Audiencias de Oriente y Santa Clara se compondrán en lo sucesivo del Presidente de la Audiencia, los Presidentes de Sala y los dos Magistrados más antiguos, uno de cada Sala.

Artículo VIII.—Se refunde en una las partidas que "para efectos de escritorio", 'Impresión de la Memoria" y "alumbrado" tiene asignadas el Tribunal Supremo, la cual se denominará "Material, efectos de escritorio, impresión de la Memoria anual, alumbrado y otros gastos del Tribunal", con una ascendencia de seis mil pesos anuales.

Se refunden en una las partidas que para 'efectos de escritorio", "impresos", "encuadernación", "alumbrado y demás gastos menores", tienen asignadas las Audiencias, y se les asigna las siguientes cantidades: para la Audiencia de la Habana, doce mil pesos; par la de Santa Clara y Oriente, seis mil pesos cada una; para las de Pinar del Río, Matanzas y Camaguey, dos mil pesos cada una.

Se destina para material de la Fiscalía del Tribunal Supremo dos mil pesos; para cada una de ls Fiscalías de las Audiencias de la Habana, Oriente y Santa Clara, dos mil pesos; y para cada una de las Fiscalías de las Audiencias de Pinar del Río, Matanzas y Camaguey, mil pesos.

Con la consignación que para material se asigna a estos Tribunales, se podrán adquirir uniformes para el personal subalterno, máquinas de escribir, muebles y cuantos útiles sean necesarios.

Artículo IX.—Se crea un Juzgado Municipal de Segunda Clase en la ciudad de Santiago de Cuba y su demarcación será fijada por el Secretario de Justicia, previo informe de la Audiencia del Distrito, dentro de los quince días siguientes a la promulgación de esta Ley. En virtud de esta creación se denominarán del Norte y del Sur, respectivamente, los dos Juzgados Municipales que en lo adelante funcionarán en la ciudad de Santiago de Cuba.

Los asuntos en curso de que conozca el actual Juzgado Municipal y que no correspondan a la demarcación que se asigne al mismo, serán remitidos al nuevo Juzgado, para que siga conociendo de ellos.

Se crean en la ciudad de la Habana un Juzgado de Instrucción y otro Correccional, ambos de Primera Clase, denominados de la Sección Quinta, con el personal, dotación y consignación para material correspondientes a esos organismos, estableciéndose para ello uno de los Juzgados de Instrucción de Primera Clase una plaza de Oficial.

Se crean en la ciudad de la Habana dos Juzgados Municipales de Primera Clase que se denominarán "Segundo del Centro" y "Segundo del Oeste", con el personal, dotación y consignación para material correspondiente a los de su clase, y su demarcación, así como la de los Juzgados de Instrucción y Correccional que se crean en el párrafo anterior, se fijará, como respectivamente determinen el último párrafo del artículo diez y seis y el párrafo segundo del inciso primero del artículo quince, ambos de la Ley Orgánica del Poder Judicial.

Artículo X.—Se crean los siguientes Juzgados Municipales de Cuarta Clase: Río del Medio, con residencia en el poblado de ese nombre, Municipio de Pinar del Río y constituído por los barrios de Gramales, Matahambre, Nombre de Dios y Quemados de Pineda; Vega Alta, en el Municipio de Vueltas; Bellamota, en el Municipio de Sancti-Spíritus; Santo, en el Municipio de Encrucijada; Veguitas y Guandao, en el Municipio de Baracoa; Sibanicú, en el Municipio de Camaguey; Simón Reyes, en el Municipio de Ciego de Avila; Jurisdicción, Mayarí Arriba, Jarahueca y Florida Blanca, en el Municipio de Alto Songo; Caney del Sitio, Candonga y Palmarito del Cauto, en el Municipio de Palma Soriano; Cambute, en el Municipio del Cobre; Julia, Laguna Blanca, Barrancas y Guamo, en el Municipio de Bayamo; Jobabo, Cauto del Paso y Manatí, en el Municipio de Victoria de las Tunas; Felicidad, en el Municipio de Yateras; Cienegüilla, en el Municipio de Campechuela; Gorito, en el Municipio de Niquero; La Sierra, en el Municipio de Cienfuegos; Manajanabo, en el Municipio de Santa Clara y Mulas en el Municipio de Banes, correspondiendo su demarcación los barrios de Mulas y Río Seco.

ARTICULO XI. Las plazas de funcionarios que por esta Ley se crean, serán provistas libremente por primera vez, por el Poder Ejecutivo, debiendo recaer los nombramientos en personas que reunan los requisitos que exige el artículo cincuenta de la Ley Orgánica del Poder Judicial y gocen del concepto general de competencia y buena fama pública, así como en cualquier funcionario del Poder Judicial que por su competencia y buena conducta merezca un ascenso como premio a dicho mérito.

No obstante lo dispuesto en el párrafo anterior, la mitad de los nombramientos de Presidentes de Sala y Magistrados, por lo menos, recaerá necesariamente en personas que formen parte de la carrera judicial.

ARTICULO XII. Los Secretarios de las Audiencias que vengan desempeñando sus cargos desde fecha anterior a la promulgación de esta Ley, podrán ser incluídos en las ternas correspondientes de ascensos o de traslados que formule la Sala de Gobierno del Tribunal Supremo, estimándoseles la antigüedad que ostenten en el escalafón judicial, en sus respectivas categorías.

Los Jueces Municipales de Tercera Clase, tendrán derecho a solicitar su traslado a cualquier Juzgado de la propia categoría que resultare vacante, para cuyo efecto, la Sala de Gobierno del Tribunal Supremo formará la terna correspondiente de entre aquellos funcionarios.

ARTICULO XIII. A todos los cargos de nueva creación consignados en esta Ley, así como a los que se les aumente la dotación y a los que se equiparan a otros cargos, se les abonará los gastos de representación a que se refiere la Ley de veinte y nueve de Enero de mil novecientos veinte y cuatro.

ARTICULO XIV. Para gastos de instalación de la Secretaría de la nueva Sala de lo Civil que por esta Ley se crea en la Audiencia de la Habana, se concede, por una sola vez, un crédito de dos mil pesos. Se aumenta en ocho mil pesos la consignación para alquileres de los Juzgados a que se refiere el capítulo séptimo, artículo tercero, del Presupuesto Fijo del Poder Judicial.

Se concede un crédito, por una sola vez, de cuatro mil pesos para los gastos de instalación de los nuevos Juzgados que se establecen en la ciudad de la Habana, a razón de mil pesos para cada Juzgado; un crédito de seiscientos pesos, también por una sola vez, para la instalación del nuevo Juzgado Municipal de Segunda Clase, de Santiago de Cuba; y un crédito de dos mil pesos igualmente por una sola vez, para los gastos de instalación de cada una de las Salas de nueva creación de las Audiencias de Oriente y Santa Clara.

ARTICULO XV. El artículo doscientos doce de la Ley Orgánica del Poder Judicial, se adiciona con el siguiente párrafo:

"Cuando el servicio lo haga necesario, las Salas de Gobierno del Tribunal Supremo y de las Audiencias, podrán señalar para el despacho, vistas y juicios orales de cualquier Sala, horas distintas de las fijadas para la audiencia pública del Tribunal, y en las que actuará solamente esa Sala y el personal de su Secretaría".

ARTICULO XVI. Se autoriza al Ejecutivo Nacional para sufragar los gastos que ocasione la ejecución de esta Ley, tomando las cantidades necesarias de los fondos sobrantes del Tesoro, no afectos a otras obligaciones, hasta tanto se incluyan las sumas correspondientes en los Presupuestos Generales del Estado.

ARTICULO XVII. El artículo ciento setenta y ocho de la Ley Orgánica del Poder Judicial, queda redactado en la siguiente forma:

"La Sala de Vacaciones se compondrá en el Tribunal Supremo de cinco y en la Audiencia de la Habana de seis Magistrados y en ambas el Presidente del Tribunal o un Presidente de Sala".

"En la Audiencia de Oriente, será de cuatro Magistrados y además el Presidente del Tribunal o un Presidente de Sala".

En las demás Audiencias en número de Magistrados que formen la Sala de Vacaciones será de tres, y en la de Santa Clara, además, el Presidente del Tribunal o un Presidente de Sala".

Los Secretarios de Juzgados de Primera Instancia, de cualquier categoría, podrán delegar en los Oficiales, todas aquellas diligencias de cualquier clase o naturaleza que sea, que deban practicarse fuera del local del Juzgado.

Se entenderán modificados los artículos de la Ley Orgánica del Poder Judicial, así como los de cualquiera otra disposoción que resulten afectados por los términos de la presente Ley.

ARTICULO XVIII. Esta ley comenzará a regir desde su publicación en la Gaceta Oficial de la República, pero las nuevas plazas que en ella se crean, se cubrirán total o parcialmente en la oportunidad que estime conveniente el Ejecutivo Nacional, de conformidad con las más urgentes necesidades del servicio y el estado del Tesoro Nacional.

LA VENTA DE TERRENOS EN EL CAMPAMENTO MILITAR DE COLUMBIA

El lunes se discutirá en la Cámara el siguiente proyecto de ley procedente del Senado:

ARTICULO I. Se autoriza al Presidente de la República para vender los terrenos, propiedad del Estado, que pertenecen a las fincas adquiridas para el establecimiento del Campamento de Columbia y que por las últimas construcciones de caminos y establecimientos de límites en los servicios militares de ese Campamento no prestan utilidades alguna ni responde na ninguna exigencia militar.

ARTICULO II. La venta de esos terenos se llevará a cabo precisamente en pública subasta, previa convocatoria por noventa días.

ARTICULO III. El Tribunal de la subasta lo integrarán el Presidente del Tribunal Supremo de Justicia, los Secretarios de Hacienda, Obras Públicas y Guerra y Marina, el Rector de la Universidad y el Catedrático Titular de la asignatura de Derecho Administrativo de la Universidad Nacional. Será presidido por el Presidente del Tribunal Supremo.

ARTICULO IV. El Estado Mayor del Ejército determinará los terrenos del Campamento de Columbia indicados para la venta y en los que, desde luego, habrán de concurrir las circunstancias que en el artículo primero de esta Ley se establecen.

ARTICULO V. El Secretario de Hacienda con vista de lo resuelto por el Estado Mayor del Ejército dispondrá su tasación publicándose ésta, además de la Gaceta, en dos periódicos de reconocida circulación.

ARTICULO VI. Efectuada la subasta no podrán tomarse en consideración las proposiciones que no cubran la tasación hecha por el delegado de la Secretaria de Hacienda.

ARTICULO VII. El producto de la subasta será íntegramente dedicado para la construcción de barracas y casas adecuadas para el alojamiento y servicios de Jefes, Oficiales y Alistados en los Campamentos de Columbia y la Cabaña.

Si el producto excediere al costo de los proyectos en construcción de esos campamentos se destinará el exceso al mejoramiento de los otros Distritos Militares.

CASOS Y COSAS

YO, RICO

Pues señor, ¡qué corre-corre
y qué líos se han formado
con la cuestión de la herencia
cuantiosa de los Navarro!
Desde el día que dijeron
que existían en un banco
de Londres los intereses
y los millones dejados,
todo el que así se apellida
anda loco, dando pasos,
registrando los archivos
y revolviendo legajos.
Bueno, catorce millones
de libras ya suman algo,
y, ¡no digo yo carreras!
¡maromas, si es necesario!
Este servidor de ustedes
—Sergio Acebal y NAVARRO—
también se cree estar dentro
del dinero, y por lo tanto
hace diez o doce días
que vive en un sobresalto.
Porque mi señor abuelo
también era isleño y, ¡claro!
siendo del mismo apellido
del canónigo y paisano
—y del mismo pueblo, conste—
tiene que entrar en el ajo.
Ahora bien, caros lectores,
somos tantos los Navarro
que descendemos de isleños
aquí en Cuba; somos tantos,
que si al cabo se reparte
esa herencia de que hablamos,
van a tocarme lo menos
cuarentaicinco centavos.

Sergio ACEBAL.

DESGUBRIMIENTO DEL ALMA

La Academia Sueca de Estudios Psíquicos, ha recibido una comunicación del eminente Doctor Otto Haiss, en la que asegura haber hallado la residencia del alma en el cuerpo humano. Contraviniendo lo que Kant aventuraba de la glándula pinial, o el ojo de la inteligencia, Otto afirma que reside en los labios femeninos, espiritualizados con el imborrable rojo-líquido "Jugo de Rosas". Dá la sensación artística de la belleza natural y es absolutamente inofensivo, puesto que se extrae de los pétalos escogidos de las flores que le prestan su nombre. Fabricación de "Floralia", creadora del supremo Jabón "Flores del Campo".

CON UN ALMUERZO Y UN BANQUETE FUE OBSEQUIADO EL...

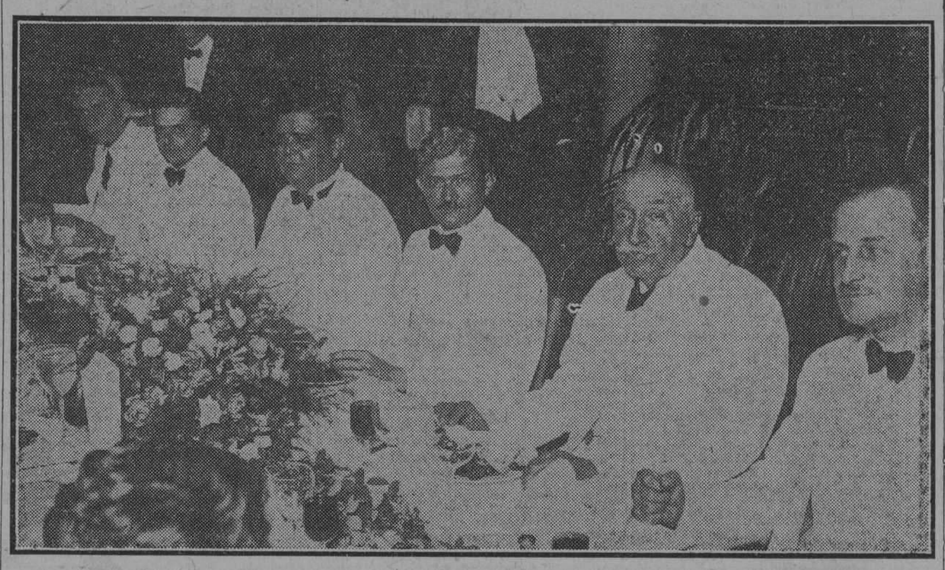

Presidencia del banquete ofrecido anoche al Hon. Dr. Horacio Alfaro en el hotel Plaza

(Viene de la PRIMERA pág.)

sidente de la Comisión de Relaciones Exteriores del Senado, doctor José Manuel Cortina; y a ambos lados del anfitrión, el Encargado de Negocios de Panamá, señor Raúl Alvarez

Los demás puestos fueron ocupados por el senador Villalón, el Ayudante del Honorable Presidente de la República, coronel Morales Coello; el Presidente de la Academia de Artes y Letras, doctor José Manuel Carbonell; el Jefe de la Oficina de la VI Conferencia Americana, señor Néstor Carbonell; el Cónsul de Panamá, señor Juan Antonio Pumariega; el Introductor de Embajadores, señor Soler y Baró; el Subdirector del Protocolo, doctor Bernal; el literato Miguel Angel Carbonell, que formó parte de la Misión Especial que fué a Panamá para representar a Cuba cuando se celebraron en dicha república las fiestas en homenaje a Balboa; y el Secretario de la Embajada de Cuba en Washington, doctor Rodríguez Capote.

Como no se trataba nada más que de demostrar por parte del Secretario interino de Estado la simpatía que le inspira su colega panameño, el almuerzo se deslizó en un ambiente de franqueza, casi de intimidad, para hacerlo más grato al doctor Alfaro, hombre, al fin como de positivo valer, sencillo, dado por temperamento a la democracia. No hubo brindis, pero sí una sobremesa prolongada, durante la cual los doctores Cortina y Carbonell, y el senador Villalón, monopolizaron la palabra para goce de los comensales.

Por la noche obsequió con un magnífico banquete al ilustre Secretario de Relaciones Exteriores de Panamá, el muy estimado Encargado de Negocios de dicho país en Cuba, señor Alvarez Alvarado, quien, dicho sea de paso, antes de entrar en la diplomacia militó en las filas del periodismo.

En el roof garden del Hotel Plaza, que estaba, como día de moda, muy concurrido, se dispuso la mesa, primorosamente decorada con flores. En el centro se destacaba una gran "corbeille", artísticamente confeccionada, en la que predominaban los colores de la enseña panameña.

Poco antes de las nueve, después de servirse el aperitivo, se sentaron en torno de la mesa los comensales. El puesto de honor lo ocupó el Secretario de Relaciones de Panamá, que tenía a su derecha al titular de la Secretaría de Comunicaciones, interinamente de la de Estado por ausencia del titular, y a su izquierda al Decano del Cuerpo Diplomático.

Frente al doctor Alfaro se sentó el Encargado de Negocios de Panamá señor Alvarez de Alvarado, y a la derecha e izquierda de éste, respectivamente, el Subsecretario de Estado y el Presidente de la Comisión de Relaciones Exteriores de la Cámara Alta.

Figuraban, además, entre los comensales, el Jefe de la Oficina de la VI Conferencia Americana, Sr. Néstor Carbonell; su hermano José Manuel, Presidente de la Academia de Artes y Letras; el coronel Julio Morales Coello, Ayudante del Presidente de la República; el Introductor de Embajadores, señor Soler y Baró; el Letrado Consultor de la Legación de Panamá, doctor Rodríguez; el Cónsul General, señor Méndez; el cónsul señor Pumariega; y los funcionarios de la Secretaría de Estado, doctores Rodríguez Capote y Gutiérrez (Tomás Servando).

El menú, elegantemente impreso, ostentaba en colores las banderas panameña y cubana entrelazadas, y debajo de ellas la siguiente dedicatoria: "Comida ofrecida a su Excelencia el doctor Horacio F. Alfaro, Secretario de Relaciones Exteriores de Panamá, por el Encargado de Negocios de dicho país, Honorable Raúl Alvarez Alvarado, en el Hotel Plaza. Habana, junio 30 de 1927".

En la parte interior aparecía la siguiente lista de la comida y de los vinos con que fué rociada:

Olives
Supremme fruit coacktail
Asparragus cream "Reina style"
Red snapper filet, saute "Amandine"
Spring chicken "Grillé"
Petit pois saute
Young potatoes "Parisien style"
Tropical salad
Coupe "Panamá"
Coffe or thé
Cigars.
Wines:
Plaza spécial coacktail.
Castel del Remy, white.
Pontet Canet red
Champagne:
Veuve Clicquot.
Water:
Mineral St. Francis water.

Al servirse el champán, todos alzaron sus copas para beber a la salud del doctor Alfaro, quien a su vez apuró la suya formulando votos por la ventura de Cuba y de quienes le acompañaban en la mesa.

En charla agradabilísima transcurrieron próximamente tres horas, y se hubiera prolongado más la sobremesa, si un ligero chubasco no la hubiese interrumpido, anticipando el desfile.

La orquesta del "Plaza" amenizó la comida, que fué, dicho sea sin hipérbole, irreprochable. Todos los comensales quedaron satisfechísimos, y así se lo manifestaron al señor Alvarez de Alvarado al agradecerle las atenciones de que les hizo objeto.

Hoy a la una seguirá viaje a Panamá el vapor "Ulúa", que debe conducir a dicho país al doctor Alfaro.

La salida estaba anunciada para las cuatro de la tarde y había preparados otros agasajos en honor del ilustre estadista; pero por la razón expresada se ha visto precisado a declinarlos, muy a pesar suyo.

Si gratas son las impresiones que lleva de su breve visita a Cuba el señor Secretario de Relaciones de Panamá, según nos expresó ayer, más gratas son las que deja en cuantas personas hemos tenido oportunidad de tratarle.

Deseamos al simpático doctor Horacio F. Alfaro una felicísima travesía, y esperamos que ahora que conoce nuestra tierra y ha hallado en ella el cariño a que le hizo acreedor la amistad que siempre demostró a Cuba, redoble sus nobles esfuerzos por estrechar más los vínculos verdaderamente fraternales con que nos sentimos unidos a Panamá.

VISITA AL PRESIDENTE

Anoche estuvo en Palacio el señor Secretario de Relaciones de Panamá, acompañado del señor Subsecretario de Estado, a ofrecer sus respetos al Honorable Presidente de la República.

VISITA A LA SECRETARIA DE ESTADO

Hoy por la mañana irá a la Secretaría de Estado, a despedirse del Secretario interino del Departamento y del Subsecretario, el doctor Horacio F. Alfaro.

LIQUIDACION

Juegos de Cama, Warandol, 4 piezas. . . . . $ 8.95

"LA OPERA"

Galiano y San Miguel

6420 1 d 1o.

Para el año 1932

(Viene de la PRIMERA pág.)

de la recaudación o sea más de 80 millones de pesos, es decir, un esfuerzo superior relativamente en construcción de caminos al del Estado de Missouri.

Entre los miles de kilómetros de buenas carreteras que estarán terminadas para el año 1932 se encuentran 1.119 kilómetros (700 millas) de la Carretera Central de la Isla, que unirá las dos capitales de provincias extremas: Pinar del Río y Santiago de Cuba. Esta vía central costará $75.000.000 encontrándose actualmente en ejecución en las seis Provincias de la Isla, en algunas de las cuales por tres lugares a un tiempo, empleándose miles de jornaleros. Una vez terminada, será esta vía una de las mejores del mundo; se emplearán los mejores materiales y se aplicarán conforme con la última experiencia y práctica para caminos modernos.

Al efecto, la vía tendrá de ancho 9.50 metros (31 pies) entre los bordes interiores de las cunetas, y su superficie dura de desgaste será de 6.00 metros (19 pies 8 pulg.) Según nuestra experiencia, la mejores superficies duras de desgaste para los caminos son: el granito en blocks y el hormigón bituminoso de asfalto, ambos sobre base de hormigón de cemento, tal como serán empleados en esta carretera. Casi todos los puentes serán de cemento armado y piso de granito. No se verificará ningún cruce a nivel con los ferrocarriles éstos serán superior o inferior, según la topografía del terreno

Al igual que en el plan del Estado de Missouri, será eliminada las curvas cortas y las pendientes superiores a un tres por ciento, teniendo todas las nuevas carreteras cubanas las características necesarias del gran estado de adelanto en construcción de buenos caminos para los nuevos sistemas de transporte, todo lo que se deberá a los deseos del actual Gobierno, de que dichas obras sean construidas en el menor tiempo posible.

El doctor Viriato...

(Viene de la PRIMERA pág.)

todos los empleados de Palacio y compañeros encargados de la información de la prensa diaria; el gobernador de la Habana, señor Antonio Ruiz.

Los Secretarios de Sanidad y Obras Públicas, doctores Fernández y Céspedes; el doctor Enrique Hernández Cartaya; el Presidente de la Cámara de Representantes, doctor Rafael Guas Inclán; el doctor Santiago Verdeja; el ex Alcalde Manuel Pereira; el Representante señor J. Rodríguez Ramírez; el Magistrado del Tribunal Supremo doctor Juan M. Menocal; el Director de la Renta de Lotería, doctor Felipe González Sarraín y el Jefe de Despacho, señor Cabarga; el señor Octavio Zubizarreta; Néstor Mendoza; doctor Miguel Angel Cisneros; doctor Federico Cardona; Enrique Alfonso; José Esquivel; doctor Julio de la Torre, letrado de la Presidencia; el doctor José A. López del Valle; doctor Ricardo Duval; Pedro María Herrera; Dionisio Madrazo; Desiderio Ferreira; Juan Mingorance; Rogelio Alfert; doctor J. Casuso; el señor Generoso Campos Marquetti; doctor Alejandro Rivas Vázquez; el doctor Santi

VENTA DE UN MILLON

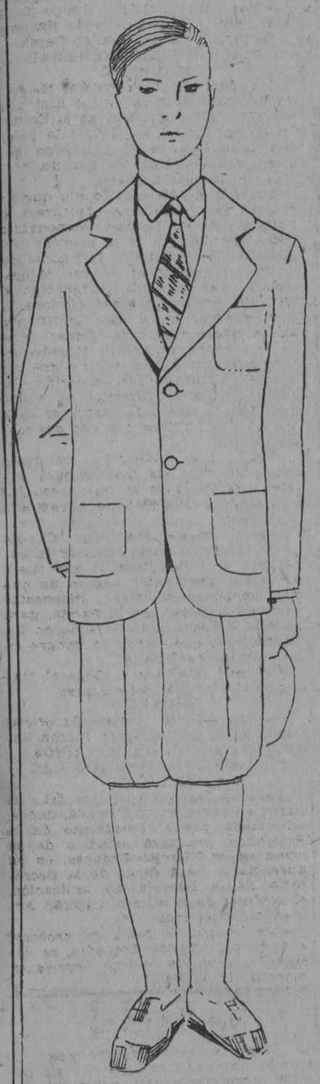

A $4.50

TRAJES de saco, de "crasch" de hilo, con pantalones cortos, para niños de las edades de 10 a 16 años. Sección de niños. Tercer piso.

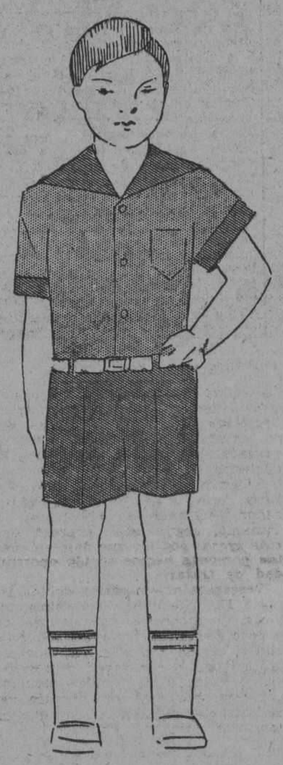

A 75 c.

TRAJES de dril crudo con botones y cinturón de color, para niños de las edades de 3 a 8 años. Sección de niños. Tercer piso.

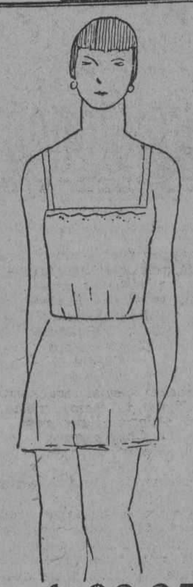

A $3.25

JUEGOS interiores de señora, de dos piezas, de cambric blanco con bies de color rosa, azul lila o maíz, con finos bordados hechos a mano. Departamento de Lencería. Segundo piso.

ESTA nueva plana de "El Encanto" es otro exponente de las excepcionales rebajas de precios que hemos hecho para llevar a cabo la **Venta de un Millón,** *en torno a la cual giran hoy todos los comentarios hogareños, lo mismo en la Habana que en el interior de la República.*

Vea nuestros artículos y juzgue los precios en relación con su calidad, su novedad y su elegancia.

No compre nada sin examinar antes lo que EL ENCANTO le ofrece.

Defienda no sólo sus intereses, sino su buen gusto y su distinción.

De $2.75 rebajado a 80 cts. la vara. (Verdadera ganga).

VOILE suizo, doble ancho, de grandes bordados en cadeneta, fondo en colores almendra, fresa, coral, "nattier" y violeta.

A 27 c. la vara

15,000 varas de "voile" estampado en una extensa colección de dibujos. Sección de Tejidos. Planta baja.

A 65 c. el par

MEDIAS de hilo, de muselina, pie francés, en colores de moda. Sección de medias. Planta baja.

A 65 c. el par y $3.50 la ½ docena.

CALCETINES de hilo con cuchilla calada, blancos y en colores. Y de seda, lisos, en colores y matizados.

A $2.70 una y tres por $7.50.

CAMISAS marca "ENCANTO" de poplines y vichís, calidad superior, buen corte y esmerada confección.

A $1.95 y $2.40.

CORBATAS finas, francesas e italianas, diseños modernos en gran variedad. Sección de Caballeros. Planta baja.

A $12.50

BONITOS modelos de vestidos de holán de lino estampado francés para señoras y señoritas. Sección de vestidos. Segundo piso.

A $14.50

PRECIOSOS vestidos semi-deportivo, estos juveniles para señoras y señoritas. Sección de vestidos. Segundo piso.

A $5.00

VESTIDOS de crepé de China con pliegues menudos y bordados en tonos vivos, para niñas de las edades de 6 y 10 años. Sección de niñas. Tercer piso.

Modelo no. 219

CALZADO para niña, de glacé color "bois de rose" y de piel de Rusia color zapote, Sección de niños. Tercer piso.

Del 2 al 5 $3.00 el par.

Del 5 y medio al 8 $3.75 el par.

Del 8 y medio al 11, $$4.25 el par.

Del 11 y medio al 3, $4.75 el par.

A $3.50

NUEVOS modelos, muy elegantes, de sombreros de niña confeccionados en paja florina. Sección de niñas. Tercer piso.

A $21.50

JUEGOS de cama de guarandol de lino, bordados a mano en una gran variedad de dibujos. Sección de ropa de cama. Primer piso.

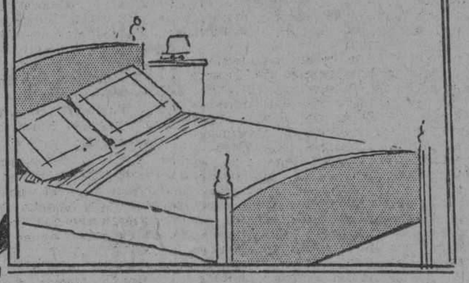

"EL Encanto" Habana

M.E.C.D. 2016

MERCADO DE NEW YORK

POR NUESTRO HILO DIRECTO A. P.

MERCADO DE BONOS

NUEVA YORK, junio 30. (A. P.) La irregularidad volvió a caracterizar el mercado de bonos en el día de hoy, con nuevas indicaciones de que mejora la situación de los bonos de alta cotización. Las bruscas contracciones de nuevas ofertas en la última semana de junio se considera como un buen síntoma, pero los nuevos financiamientos durante el mes continúan sin digerirse por completo, lo que es motivo de que no se abriguen muchas esperanzas de un mejoramiento general del mercado por ahora.

Las tendencias alcistas de los bonos franceses(debidas probablemente a la fe que se tiene en la perspectiva de la situación financiera de Francia, fué la característica de la división extranjera. Las obligaciones belgas, italianas y alemanas también dieron buena cuenta de sí mismas, pero los bonos latino americanos estuvieron inclinados a la pesadez.

Los bonos ferroviarios, en total se manifestaron encalmados, aunque hubo moderada acumulación de Southern Pacific convertibles del cuatro con una fracción de alza. International Telephone convertible del cinco y medio respondieron ligeramente a la reanudación de compra.

La mayor parte de las emisiones de los Estados Unidos estuvieron ligeramente más bajas, mejorando sin embargo, el empréstito de la Libertad del 3.1|2 por ciento y el tercero del 4.1|4.

MERCADO DE ACCIONES

NUEVA YORK, junio 30. (A. P.) Durante el día de hoy se registraron ventas en intérvalos frecuentes, logrando los bajistas descubrir renglones débiles en motores, material de ferrocarriles y especialidades, pero los alcistas no abandonaron sus operaciones, logrando que ganaran terreno una docena de emisiones, entre ellas Southern Pacific. Las cotizaciones finales estuvieron irregularmente más bajas.

Los expectadores de la baja fueron ayudados en su campaña por un número de noticias desfavorables para la industria. La publicación del informe anual de la American Car and Fourdry, anunciando que no se había ganado el dividendo completo sobre las comunes, se realizó poco después de anunciarse una reducción en las operaciones de la fábrica Baldwin, contribuyendo a la reanudación de las ventas y por parte de las acciones de material ferroviario. Baldwin bajó de 223.3|4 a 218 y avanzó después a 219.1|2, con pérdida de 4.1|4 en el día. American Car and Foundry llegó a un mínimun a 98.1|2 y General Railway Signal cedió 1.3|4.

Los motores se vendieron libremente con motivo de la baja de precios de los automóviles Nash y los rumores acerca de los nuevos modelos Ford. General Motor bajó de 196 a 191.1|2, cerrando a 195. Hudson avanzó de 76.1|2 a 80. Mac Truck perdió tres puntos, a 97. Dodge Brothers preferidas, Jordan y Willis Overland alcanzaron nuevas cotizaciones mínimas.

Excepto una baja de cinco puntos en la lira italiana y un alza de diez en la peseta española, no ocurrieron variaciones de importancia en los cambios extranjeros. La demanda de la libra esterlina se cotizó alrededor de $4.85.3|16 y los francos franceses alrededor de 3.91.1|2 centavos.

MERCADO DE CAFE

NUEVA YORK, junio 30. (A. P.) El mercado de futuros en café abrió desde sin cambio a tres puntos más bajo, descendiendo septiembre a 11.83 perdiendo los meses activos de 5 a 8 puntos en simpatía con el tono más fácil de Río. La baja produjo algunas operaciones de los bajistas para cubrirse. Sin embargo, septiembre cerró a 11.88 y el mercado en general lo hizo sin cambio a dos punto smás bajo, con ventas de 25.000 sacos.

Mes	Cierre
Julio	12.43
Septiembre	11.88
Diciembre	11.50
Enero	11.45
Marzo	11.35
Mayo	11.18

MERCADO DE TABACO

NUEVA YORK, junio 30. (A. P.) Los miembros del mercado local de la hoja se encuentran animados por los síntomas de creciente actividad que se nota entre los manufactureros, pues se acerca la temporada de mayor producción y consumo en la industria. Se tiene entendido que continúa existiendo interés por la hoja de Sumatra y Java. De distintos centros tabacaleros se reciben noticias informando acerca de los progresos de las siembras. Las operaciones están a punto de terminarse en Pennsylvania y ahora lo que se necesita en esa sección es calor. En el distrito de Hartford las plantas se hallan en excelentes condiciones después de haberse trasplantado.

Puerto Rico, peso actual:
Grados superiores, 1.05 a 1.10.
Segundos, de 3.30 a 0.85.
Rezagos, 0.60.
Habana.
Remedios de 0.95 a 1.05.
Vuelta Abajo, de 1.05 a 1.10.
De Segunda 0.75 a 0.85.
De tercera de 0.55 a 0.65.
Wisconsin, peso indicado.
Simiente de la Habana, de 0.20 a 0.22.
Bandas del Norte, a 4.45.
Banda del Sur, a 0.35.
Ohio peso actual.
Gehbart, de 0.25 a 0.27.
Little Bock, de 0.25 a 0.28.
Tripa de Ohio, de 0.05 a 0.06.
Zimmer, de 0.28 a 0.30.
Pennsylvania, peso actual.
Tripas de hoja ancha, de 0.08 a 0.12.
Hoja ancha, de 0.22 a 0.27.
Connectisut, peso indicado.
Simiente de la Habana de 0.12 y medio a 0.15.
Capa media, de 0.60 a 0.75.
Capa oscura, de 0.32 a 0.35.
Cortas de segunda, de 0.30 a 0.35.
Capas claras de 0.90 a 1.25.
Tripas del Estado de Nueva York de 0.08 a 0.10.
Hoja ancha:
Capa clara, de 0.90 a 1.25.
Capa media de 0.60 a 0.80.
Capa oscura de 0.25 a 0.45.
Largas de segunda, de 0.45 a 0.75.
Cortas de segunda de 0.45 a 0.60.
Tripas de 0.15 a 0.17.

NOTAS DE WALL STREET

NUEVA YORK, junio 30. (A. P.) Los banqueros y los representantes del New York, New Haven and Hartford Railroad, continuan estudiando los planes para la consolidación de $87.000.000 que debe dicha compañía al gobierno, pero se espera que no lleguen a un acuerdo en esta semana.

Las noticias anunciando que la Paramount Famous Lasky Corporation tenía el propósito de realizar un nuevo financiamiento, fueron desmentidas hoy por los funcionarios de la compañía.

El movimiento de oro por el puerto de Nueva York en la semana que terminó el 29 de junio comprende importaciones de $2.094.000, de los cuales $1.994.000 llegaron de los Países Bajos y exportaciones de $330.000 a México y Java. No hubo embarques al ni de Canadá.

Los dividendos sobre las acciones clase A de la National Cash Register Company para 1927 se cubrirán con los beneficios correspondientes al primer semestre, según anunció J. H. Barringer, general manager a los directores en la reunión celebrada en Dayton, Ohio.

COLUMNA DEL DETALLISTA

LOS DETALLISTAS FESTEJARAN A SUS DELEGADOS POR SU MERITORIA LABOR EN EL ULTIMO CONGRESO

En la noche del pasado miércoles tuvo efecto en los salones del "Centro de Detallistas de la Habana" una Junta Directiva Extraordinaria convocada para conocer el informe de los Delegados que en nombre de esa Institución concurrieron al IV Congreso de Detallistas celebrado recientemente en la Ciudad de Sagua la Grande.

A las ocho y media de la noche bajo la Presidencia del señor José A. Fernández, actuando de Secretario el señor José García y con la asistencia de los señores Benigno Pérez Pérez, Manuel M. Pazó, José M. Guanes, Casiano Moreda, Lorenzo Díaz, José Fernández Alonso, Domingo Díaz, Regino Pico, Lucio Fuentes, Jesús Gayol, Bautista López, Ambrosio Sánchez, José Abella, Celestino Nevares y José Ma. Fernández Menéndez, comenzó la sesión.

El Sr. Presidente dió órdenes al Oficial de Secretaría Sr. Torres para que leyera los informes presentados por los delegados que en representación de esta entidad concurrieron al Congreso de Sagua, pero como uno de los presentes, pidió que ya que se encontraban en ese acto los delegados mejor sería que hicieran verbalmente los informes. la Presidencia accedió a ello tocándole el primer turno al señor Lucio Fuentes, que como en anteriores informaciones hemos dicho concurrió al Congreso en su doble caracter de delegado del "Centro" y Presidente de la "Federación Nacional de Detallistas".

El señor Fuentes con la facilidad de palabra que le caracteriza, con lujo de detalles explicó a los asistentes a la Junta el proceso de cada una de las ponencias del "Centro de Detallistas de la Habana" sobre las que según él se llegó a la siguiente conclusión:

RESTRICCION DE LICENCIAS

Que ese asunto había quedado confiado al Ejecutivo de la Federación para que una vez en poder de los datos que se hacían indispensables para que el proyecto de la restricción de Licencias pudiera ser viable, y que principalmente consistían en informaciones de los Cónsules y Agregados comerciales de algunas Naciones en que ya se habían implantado ese sistema, y después de los definitivos acuerdos del Ejecutivo para la forma en que debía formularse la petición se hiciera ésta, recavando el apoyo oficial que por algunos señores representantes había sido ofrecido.

COBRO TRIMESTRAL DE LAS PATENTES DE ALCOHOLES

Que esa había sido una de las mociones acogidas con más calor y simpatía en el Congreso por el beneficio que reportará a todos los detallistas cuando sea una realidad.

LEY DEL CIERRE

Que tal como lo deseaba el Centro de Detallistas de la Habana se aceptó la tesis de que fuera solicitado que se concediera autonomía a los Municipios, para que éstos pudieran regular libremente las horas del Cierre en sus respectivos Términos, de acuerdo con las conveniencias y necesidades del comercio.

NO RESTRICCION DE LA ZAFRA

Que se había tenido en cuenta la solicitud del Centro en apoyo de la petición formulada al Honorable Sr. Presidente de la República por la Cámara de Comercio de Santiago de Cuba, sobre la no restricción de la zafra de 1928, y que se accedió a esos deseos.

Los señores Sánchez, Guanes y García en su caracter de delegados al Congreso con objeto de no demorar la Junta innecesariamente, repitiendo lo ya expresado por el Sr. Fuentes hicieron propias las manifestaciones de éste y se concretaron a relatar la buena acogida que le dispensaron en Sagua en los distintos actos de que tomaron parte así como en las oficinas públicas, sociedades e industrias que visitaron, especialmente en la Destilería "El Infierno".

El señor Lorenzo Díaz tuvo frases de agradecimiento para los delegados, por su acertada actuación y pidió un aplauso general para los mismos, el que simultánemente se tributó.

Los señores Guanes, Sánchez García y Fuentes agradecieron infinitamente esa demostración de compañerismo y de identificación con la labor por ellos realizada, no sin antes exponer que ellos no hicieron otra cosa que cumplir con su deber y con su corazón al defender las mociones del Centro de Detallistas.

El Presidente Sr. Fernández insinuó a la Junta sus deseos de que la meritoria labor llevada a cabo por los delegados a su juicio debía ser estimulada con un acto en su honor, el que bien podía ser un almuerzo, el que al mismo tiempo se tributaría también en honor del señor Casiano Moreda, Tesorero de la entidad como recompensa a su honrada labor en la Tesorería y aprovechando la circunstancia de su próximo viaje a España.

Todos los asistentes mostraron su conformidad a excepción de los señores delegados y del señor Moreda que por delicadeza se habían retirado del salón con la idea apuntada que encontraron acertadísima y oportuna y acordaron que el próximo jueves 7 de Julio se efectúe el almuerzo-homenaje en uno de nuestros principales restaurants, y al que asistirán algunos invitados de honor entre ellos los periodistas que hacen las informaciones mercantiles.

A propósito de los periodistas, bueno es que consignemos el agradecimiento de los detallistas a la mayor parte de la prensa de la Capital y del interior que con interés se ocupó de las reseñas sobre el Congreso.

Muy cerca de las doce de la noche terminó tan importante acto en el que el "Centro de Detallistas" ha demostrado una vez más que sabe agradecer profundamente todo lo que en beneficio de la clase se haga, tanto por los miembros del mismo, como por elementos ajenos.

NO HABRA PENALIDAD POR LOS MOLINOS DE CAFE

De un momento a otro será firmado por el Alcalde Municipal, Dr. Miguel Mariano Gómez un Decreto, por el que, debido a las atinadas y diarias gestiones del "Centro de Detallistas de la Habana" a ese fin, se concederá un plazo de TREINTA DIAS, para que los Comerciantes poseedores de molinos de café con motores acoplados o no, puedan pagar sin penalidad de ninguna clase, los arbitrios correspondientes, que dejaron de satisfacer en su oportunidad, amparados en un Decreto del anterior Alcalde señor José Ma. de la Cuesta, de fecha 12 de Noviembre de 1924, derogado por otro del Dr. Gómez de 1ro. de Marzo de 1927.

Con ese Decreto, que como decimos será firmado de un momento a otro, y que oportunamente publicaremos, se anota otro brillante triunfo el "Centro de Detallistas de la Habana" que en todas las oportunidades da muestras de su actividad siempre que del beneficio de sus asociados se trate.

Felicitamos por ello al "Centro de Detallistas" y al Sr. Alcalde Municipal, que al firmar ese Decreto demuestra una vez más la justicia en que se inspiran todas sus resoluciones y los deseos que tiene, teniendo en cuenta la situación por que atraviesa el Comercio de ser benigno en cuantos casos le sea posible.

EN LA SECRETARIA DE AGRICULTURA SE REUNIERON FABRICANTES Y DETALLISTAS PARA DISCUTIR SOBRE EL PRECIO DEL HIELO

Previamente citados por el señor Secretario de Agricultura en la mañana de ayer celebraron una importante reunión los fabricantes de hielo de esta Ciudad y los detallistas. El objeto de la reunión fué tratar sobre ya tan debatido tema del aumento en el precio del hielo.

Las delegaciones minoristas declararon que era imposible para ellos acceder al aumento de un artículo que los detallistas regalaban, y mucho más cuando esa alza de precios se pretende hacer en los momentos que las bodegas y los Cafés atraviesan honda crisis, donde no es posible recargar los actuales presupuestos de gastos que tienen los establecimientos.

El asunto, en definitiva, quedó en esperar de que los señores Zorrilla, Blanco Herrera y representantes de La Tropical y La Polar informen a sus respectivas Juntas Ejecutivas.

A la reunión asistieron representaciones del Centro de Detallistas y Centro de Cafés así como de todas las fábricas existentes en esta Capital, presidiendo el acto el Gral. Manuel Delgado, en cuyo despacho de la Secretaría de Agricultura se celebró la sesión.

EL SEPELIO DEL SR. RICARDO PICO CHAO

En la tarde de ayer recibió cristiana sepultura el Sr. Ricardo Pico Chao, Ex-Presidente del Centro de Cafés de Cárdenas y actual Tesorero de la propia Entidad.

El sepelio fué una sentida manifestación de duelo, partiendo el cortejo fúnebre de la casa de salud "La Benéfica". Al triste acto concurrió una comisión del Centro de Cafés de la Habana estando integrada por los señores Vicente Piñeiro, Narciso Pardo, Teolindo Vázquez, Ricardo Novoa, Regino Picos y Antonio Pérez Manrique. Por la Federación Nacional de Detallistas asistió su Presidente, Sr. Lucio Fuentes.

El Sr. Teolindo Vázquez con tristes y sentidas frases despidió el duelo, pronunciando una conmovedora oración en memoria y recuerdo del desaparecido.

A sus familiares y compañeros nuestro más sincero pésame.

CELEBRO SESION ORDINARIA LA JUNTA DIRECTIVA DE LA ASOCIACION DE DETALLISTAS DE LA HABANA, EL 29 DE JUNIO

Con la asistencia de los señores Ramón Vázquez, Enrique Martínez, Rufino Combarro, Celestino Vázquez, Benigno Somoza, Manuel Barcia, Ramón López, David Rodríguez, Antonio Gutiérrez, Antonio Marrero, Daniel Blanco, José Roque, Nemesio López, José Rodríguez, Laureano Alvarez, Isidoro Muñoz, Pedro García, Ramón Suárez, Guillermo Alemany y Antonio G. García, presidiendo el Sr. José Fernández Menéndez y ocupando la Secretaría el Sr. Manuel Pampín, celebró sesión ordinaria la Junta Directiva de la Asociación de Detallistas de la Habana, en su local social Baratillo número 1, el día 29 de Junio.

Después de leidas y aprobadas por unanimidad, la convocatoria, orden del día y acta de la reunión anterior, se procedió a la lectura del Balance de Tesorería y del informe de Secretaría, correspondientes al mes de Mayo, los que fueron también aprobados.

A continuación se dió a conocer el informe de la Sección de Propaganda, contentivo de los trabajos realizados en el mes que finaliza, y recomendando sean tratados por la Junta algunos asuntos que afectan a los asociados, tomados todos en consideración, se acordaron designar comisiones para que actúen inmediatamente resolviendo los que por su índole son urgentes, dando cuenta en la próxima reunión que se celebre.

Entre esos asuntos se encuentra la resolución dictada por la Secretaría de Sanidad, relacionada con las inyecciones que deben aplicarse a los que manipulan comestibles, y que dada la forma que se aplica esa resolución se acordó nombrar una comisión para que visite al Jefe de esa Dependencia, para viabilizar su cumplimiento y solicitar determinadas aclaraciones sobre el particular.

Informaron las comisiones designadas en juntas anteriores, nombrándose otras para cumplimentar acuerdos tomados en esta sesión, así como la Comisión Mensual Permanente para Julio, que quedó compuesta de los señores: José Roque, José Rodríguez y Manuel Miramontes.

Le tocó en turno la lectura de la correspondencia cruzada durante el mes actual, dándose todos por enterados, entre la que se encontraba una carta muy expresiva del Vocal de la Junta Directiva Sr. Antonio Gutiérrez solicitando seis meses de licencia por tenerse que ausentar del País, la que se acordó conceder, deseándole una feliz travesía a tan distinguido compañero, que tanto ha laborado por el auge de la Asociación.

Como consecuencia de esa ausencia se acordó que el Vocal Suplente que le corresponda, lo sustituya durante su ausencia; así mismo se acordó cubrir otros cargos de Vocales, con los Suplentes, por haberlos renunciado tácitamente, de acuerdo con el Reglamento.

Se acordó tomar las entradas para el baile que celebrará el día 9 de Julio próximo, en el Teatro Nacional, la Asociación de Reporters, con el fin de allegar fondos para la terminación del Edificio Social, y que el importe de las mismas sea remitido inmediatamente.

Finalmente se trató el problema de la subida del precio del hielo, después de oidas las manifestaciones de la Presidencia, referente a la entrevista que él concurrió a nombre de la Asociación, y que tuvo efecto en la Secretaría de Agricultura, así como enterados de la carta que le fué remitida al Honorable señor Secretario de Agricultura, Comercio y Trabajo, por acuerdo de la Junta General celebrada el día 7 del corriente, se acordó ratificar todo lo manifestado por la Presidencia y declarar nuevamente que la Asociación de Detallistas de la Habana, no da su asentimiento a la subida de dicho artículo, por ser una solución que beneficia a los menos en perjuicio de lo más y en particular al público consumidor.

Mercado Local de Cambios

El cambio sobre New York cerró sin baja.

Cerró la peseta española con 1/8 puntos de alza.

Se efectuaron operaciones entre bancos y banqueros en cable sobre New York a 1|64 de descuento, en 100.000 pesetas cable a 17.10 en letras italianas cable a pedir en 15 días, 200.000 a 5.54 y 300.000 a 5.55.

Cotizaciones	Valor
New York cabl e	1|32 D
New York vista	1|16 D
Londres cable	4.85 3/8
Londres vista	4.85 5/8
Londres 60 días	4.82
París cable	3.93
París vista	3.92
Madrid cable	17.16
Madrid vista	17.15
Hamburgo cable	23.72
Hamburgo vista	23.70
Italia cable	5.55
Italia vista	5.54
Zurich cable	19|27
Zurich vista	19.26
Bruselas cable	13.93
Bruselas vista	13.91
Toronto cable	1|32 P.
Toronto vista	100
Amsterdam cable	40.06
Amsterdam vista	40.04
Hong-Kong cable	49.25
Honk-Kong vista	49.10

Para contener el vicio en Batabanó

LA POLICIA LOCAL NO HA PODIDO REPRIMIRLO

La Secretaría de Gobernación ha designado ayer al cabo del Ejército Juan Garriga, para que se haga cargo de la supervisión militar en la zona de Batabanó, de la que últimamente se han tenido noticias de que ha tomado gran incremento el juego prohibido y otros vicios y que la Policía local ha sido insuficiente para reprimirlo.

EL TENIENTE ARTILES CESA COMO SUPERVISOR

Ayer se ha dictado un decreto por Gobernación, dejando sin efecto las funciones de Supervisor que ejercía en San José de las Lajas, el teniente Félix Artiles, que fué comisionado para mantener el orden, con motivo de las elecciones que recientemente se celebraron allí.

UNA GESTION INUTIL EN FAVOR DE UN OBRERO A QUIEN SE LE MURIO SU HIJITA

Los leaders obreros señores Adán y Arévalo, estuvieron ayer en la Secretaría de Gobernación, solicitando, aunque sin éxito en sus gestiones, que se permitiera al obrero Antonio Calzada, preso por motivos de huelga en la Cárcel de la Habana, concurrir a su casa debidamente custodiado y asistir al sepelio de una hijita del mismo que había fallecido.

No en todos los casos, según se nos dijo, puede accederse a solicitudes de esa índole. En algunas ocasiones ha sido difícil restituir al penal a los presos que han hecho análogas solicitudes.

PRESUPUESTOS DE DIVERSOS MUNICIPIOS

El Gobernador de Matanzas, señor Juan Gronlier, y el representante Amado Finalés, estuvieron ayer en Gobernación interesándose por la aprobación del Presupuesto de los Municipios de Cárdenas y Martí, en aquella provincia.

Por el Secretario de Gobernación ha sido aprobado el Presupuesto que para el actual ejercicio económico ha acordado el Ayuntamiento de Bejucal, y también el de Niquero, suspendiéndose el del Ayuntamiento de Guantánamo, por no ajustarse a las prescripciones de la Ley Orgánica Municipal.

UN OBRERO GRAVEMENTE HERIDO AL EXPLOTAR UN BARRENO

Por telegrama recibido en la Secretaría de Gobernación desde Matanzas, se ha notificado a aquel centro que al explotar un barreno en el pueblo de Ceiba Mocha, en unas obras que están realizándose allí, fué herido gravemente el obrero Pedro Pedron, natural de Bulgaria y que trabajaba como jornalero en las mismas.

Nueva Fábrica de Hielo, S. A.

Propietaria de las Fábricas de Cerveza "La Tropical" y Tívoli"

SECRETARIA

Quinta Amortización Parcial de Obligaciones Generales Serie B.

De orden del señor Presidente y para conocimiento de aquellos a quienes interese se hace público por este medio que en el SORTEO verificado en la tarde de hoy ante el Notario Licenciado Arturo Mañas y Urquiola para amortizar parcialmente OBLIGACIONES GENERALES SERIE B de la emisión de 1o. de febrero de 1925, hasta la cantidad de QUINIENTOS MIL PESOS moneda oficial o de los Estados Unidos de América, han resultado agraciados los siguientes títulos:

TITULOS POR UNA OBLIGACION

21 al 30	1461 al 1470	3221 al 3230
41 al 50	1511 al 1520	3281 al 3290
71 al 80	1541 al 1550	3301 al 3310
131 al 140	1621 al 1630	3441 al 3450
171 al 180	1641 al 1650	3451 al 3460
261 al 270	1661 al 1670	3561 al 3570
311 al 320	1791 al 1800	3661 al 3670
321 al 330	1971 al 1980	3681 al 3690
461 al 470	2061 al 2070	3691 al 3700
631 al 640	2111 al 2120	3821 al 3830
791 al 800	2161 al 2170	3831 al 3840
831 al 840	2181 al 2190	3851 al 3860
921 al 930	2241 al 2250	4161 al 4170
941 al 950	2301 al 2310	4171 al 4180
1031 al 1040	2311 al 2320	4381 al 4390
1051 al 1060	2321 al 2330	4401 al 4410
1081 al 1090	2431 al 2440	4481 al 4490
1131 al 1140	2461 al 2470	4491 al 4500
1141 al 1150	2561 al 2570	4551 al 4560
1171 al 1180	2591 al 2600	4561 al 4570
1201 al 1210	2671 al 2680	4591 al 4600
1231 al 1240	2801 al 2810	4611 al 4620
1281 al 1290	2891 al 2900	4651 al 4660
1321 al 1330	2901 al 2910	4751 al 4760
1331 al 1340	2961 al 2970	4841 al 4850
1401 al 1410	3001 al 3010	....
1451 al 1460	3071 al 3080	....

TITULOS POR DIEZ OBLIGACIONES CADA UNO

11 al 20	841 al 850	1431 al 1440
21 al 30	851 al 860	1631 al 1640
31 al 40	961 al 970	1761 al 1770
241 al 250	991 al 1000	1801 al 1810
301 al 310	1051 al 1060	1961 al 1970
331 al 340	1111 al 1120	1981 al 1990
351 al 360	1121 al 1130	2061 al 2070
391 al 400	1131 al 1140	2191 al 2200
411 al 420	1181 al 1190	2241 al 2250
441 al 450	1211 al 1220	2291 al 2300
591 al 600	1271 al 1280	2321 al 2330
661 al 670	1301 al 1310	2341 al 2350
701 al 710	1361 al 1370	2361 al 2370
771 al 780	1421 al 1430	2481 al 2490

Los señores Obligacionistas propietarios de los títulos comprendidos en las relaciones que preceden pueden hacer efectivo su importe de CIEN PESOS MONEDA OFICIAL de principal por cada Obligación, más el cupón número 5 vencedero en el día de hoy, presentándolos en las Oficinas de los señores N. Gelats y Cía., Aguiar, 106-108 a partir del día de mañana incluído, en horas de 8 a 11 a. m. y de 1 a 3 p. m.

Si se trata de Títulos de Obligaciones que hayan sido inscriptos como NOMINATIVOS en el Registro de esta Secretaría, deberán los que los presenten al cobro formalizar su identificación en la forma comercialmente usual en estos casos.

Habana, 30 de junio de 1927.

El Secretario,
Cristóbal BIDEGARAY.

Mercado de Cambios

NUEVA YORK, junio 30.—(AP)
INGLATERRA: Libra esterlina. Par 4.86.6.
Vista .. .. 4.85 3|16
Sesenta días .. .. 4.81 3|16
ESPAÑA: Par 19.3 cenavos por pesea.
Vista.. .. .. 17.13
FRANCIA: Par 19.3 centavos por franco.
Vista 3.91½
Cable 3.91⅝
SUIZA: Par 19.3 centavos franco.
Vista 19.24¾
BELGICA (Belga nueva moneda) Par 13.88.
Vista 13.88
ITALIA: Par 19.3 centavos por lira
Vista 5.56¼
Cable 5.56¾
SUECIA: Par 19.3 centavos por corona.
Vista 26.78½
HOLANDA: Par 40.42 centavos por florín.
Vista.. .. .. 40.02½
GRECIA: Par 19.3 centavos por dracma.
Vista 1.34¾
NORUEGA: Par 26.8 centavos por corona.
Vista.. .. .. 25.85½
DINAMARCA: Par 26.8 cenavos por corona.
Vista.. .. .. 26.70½
CHECOESLOVAQUIA: Par 20.3 centavos por dinar.
Vista 2.96¼
YUGOESLAVIA: Par 19.3 centavos por dinar.
Vista 1.76
RUMANIA: Par 19.3 centavos por len.
Vista 0.60½
POLONIA: Par 19.3 centavos por zloty.
Vista.. .. .. 11.20
ALEMANIA: Par 23.82 centavos por marco.
Vista.. .. .. 23.69
AUSTRIA: Par 14.07 centavos por chelín.
Vista 0.14.08
JAPON: Par 49.8 centavos por yen.
Vista 47.18¾
CHINA: Par 70.278 por tael.
Vista.. .. .. 62.87
ARGENTINA: Par 42.40 centavos por peso.
Vista.. .. .. 42.56¼
BRASIL: Par 32.40 centavos por mil reis.
Vista 11.75
MONTREAL: Par 100 centavos por dólar.
Vista.. .. .. 99.91¼

PLATA EN BARRAS

NUEVA YORK, junio 30.—(AP)
Plata en barras 56½

BOLSA DE MADRID

MADRID, junio 30.—(AP)

	Pesetas
Libra esterlina	28.65
Franco	23.20

BOLSA DE BARCELONA

BARCELONA, junio 30.—(AP)
El dollar se cotizó a 5.89.5 pesetas.

Colegio de Corredores

COTIZACION OFICIAL DEL DIA 30 DE JUNIO

Cambios	Tipos
S|E. Unidos cable	5|64 P.
S|E. Unidos vista	3|64 P.
Londhes cable	4.86 5/8
Londres vista	4.86 1/4
Londres 60 días vista	——
París cabl e	3.93
París vista	3.92
Bruselas vista	13.91
España cable	17.21
España vista	17.21
España vista	17.19
Italia vista	5.54
Zurich vista	19.26
Hong-Kong vista	49.25
Amsterdam vista	40.06
Copenhague vista	——
Christiania vista	——
Estocolmo vista	——
Montreal vista	——
Berlín vista	——

NOTARIOS DE TURNO

Para cambios: Santiago Rodríguez.
Para intervenir en la cotización oficial de la Bolsa de la Habana: Armando Parajón; Pedro A. Molino.
Voto Bno. Antonio Arocha, Síndico-Presidente; Enrique Pertierra, Secretario-Contador.

RAPIDO ALIVIO

Para los que sufren de Almorranas

Las pastillas Hem-Roid del doctor Leonhardt positivamente hacen desaparecer todo sufrimiento debido a las almorranas. Su acción es rápida aun en los casos más obstinados. Las pastillas Hem-Roid del doctor Leonhardt eliminan la congestión de la sangre, que entorpece el colon, y que es la causa de las hemorroides. Este es un remedio muy activo y seguro de tomar que se halla de venta en todas las boticas.

BOLSA DE PARIS

PARIS, junio 30.—(AP)
Los precios de los valores cotizados hoy en esta Bolsa estuvieron irregulares.

	Francos
Renta del 3 por 100	57.35
Empréstito del 5 por 100	75.95
Cambios sobre Londres	124.02
El dolar se cotizó a	25.52½

BOLSA DE LONDRES

LONDRES, junio 30.—(AP)
En esta Bolsa se cotizaron hoy los siguientes valores:

Unied Havana Railway	74¼
Consolidados por dnero	54¼
Empréstito Británico del 5 por 100	100⅞
Empréstito Británico del 4½ por 100	95¾

MUNICIPIO DE LA HABANA

DEPARTAMENTO ADMINISTRACION DE IMPUESTOS

Sección de Subsidio Industrial

AVISO

PATENTE DE ALCOHOLES

IMPUESTO SOBRE EXPENDICION DE VINOS, LICORES Y AGUARDIENTES

EJERCICIO DE 1927 A 1928

Se hace saber a los contribuyentes por el concepto expresado, que pueden acudir a satisfacer sus respectivas cuotas, sin recargo alguno, a las oficinas recaudadoras de este Ayuntamiento, situadas en MERCADERES Y PI MARGALL (por Mercaderes), todos los días hábiles, desde el 1o. al 30 de julio próximo, durante las horas comprendidas entre 8 y 12 de la mañana.

Para efectuar sus pagos deberán los contribuyentes acudir a la TAQUILLA No. 1. con el último recibo satisfecho; y finalmente, se les advierte queel que no pagara su cuota dentro del plazo señalado, incurrirá en el recargo de doble patente y se le seguirá el cobro por la vía de apremio, conforme a lo establecido en la Ley de Impuestos Municipales.

Habana, junio 25 de 1927.

Miguel M. Gómez.—ALCALDE MUNICIPAL.

5996 5-d 29.

MUNICIPIO DE LA HABANA

DEPARTAMENTO ADMINISTRACION DE IMPUESTOS

AVISO

IMPUESTO SOBRE SOLARES YERMOS (Ley de Obras Públicas)

EJERCICIO DE 1927 a 1928

CUOTAS INTEGRAS ANUALES, y CUOTAS SEMESTRALES (1er. SEMESTRE)

Se hace saber a los contribuyentes por el concepto expresado, que pueden acudir a satisfacer sus respectivas cuotas, sin recargo alguno, a las oficinas recaudadoras de este Ayuntamiento, situadas en MERCADERES Y PI MARGALL (por Mercaderes), todos los días hábiles, desde el 1o. de julio al 8 de septiembre del año actual, durante las horas comprendidas entre 8 y 12 de la mañana.

Con arreglo a la Instrucción No. 25 de la Secretaría de Hacienda, fecha 8 de diciembre de 1925, las cuotas contributivas cuyo montante anual en cada caso no exceda de $4.00 se cobrarán íntegras, es decir, de una sola vez, y las que excedan de esa cantidad por semestres.

Para efectuar sus pagos deberán los contribuyentes acudir a la TAQUILLA No. 12 con el último recibo satisfecho; y se les advierte que el que no pagare su cuota dentro del plazo señalado, incurrirá en el recargo del 10 por 100 y se le seguirá el cobro por la vía de apremio, conforme a lo establecido en la Ley de Obras Públicas y en la de Impuestos Municipales.

Habana, junio 25 de 1927.

(f) Miguel M. Gómez,
ALCALDE MUNICIPAL

5991 5d-29.

M.E.C.D. 2016

VENDO

HAVANA ELECTRIC RAILWAY Co.

Preferidas del 6 0|0

A los Tipos actuales resulta una inversión del 7.3|4 0|0 y de los Papeles Buenos, es el más barato que hoy hay en plaza.

Julio B. Forcade

Miembro de la Bolsa de la Habana

Oficinas: Bank of Nova Scotia 222-223

(Cuba y O'Reilly)

Teléfono: A-4983

BOLSA DE LA HABANA

COTIZACION OFICIAL DEL DIA
30 DE JUNIO

BONOS Y OBLIGACIONES

	Comp.	Vend.
República de Cuba 1904 Speyer Cy 35.000.000.	103	—
República de Cuba 1905 (Deuda Interior) Cy 11.168.800 excp	94½	98
República de Cuba 1909 4½ Cy 16.500.000	95	—
República de Cuba 1914 Morgan Cy 10.000.000	102¾	—
República de Cuba 1917 Puertos Cy 7.000.000	97	100
República de Cuba 1923 ½ Cy 50.000.000	104¼	104⅞
Ayuntamiento de la Habana (1a. hipoteca) Cy 6.183.100	103	108
Ayuntamiento de la Habana (2a. hipoteca) Cy 2.655.000	103	108
Banco Territorial: capital $4.000.000	80	100
Compañía de Calzado; capital $400.000	—	—
Compañía Cervecera; capital Cy $2.000.000	109½	111
Ciego de Avila; Capital Cy 700.000	—	—
Acueducto de Cienfuegos; capital $1.500.000	—	—
Compañía Curtidora; capital $200.000	—	—
Compañía del Gas; capital Cy 4.000.000 excp	107	120
Havana Electric (Consolidados) cap. Currency 8.872.561	99	102
Compañía Licorera; capital $2.500.000	10	—
Ca. Manufacturera; capital $2.500.000	51	53
Matadero; capital pesos 500.000	—	—
Nacional de Hielo; capital $300.000	—	—
Nueva Fábrica de Hielo (bonos) capital pesos 3.000.000 excp	100	—
Nueva Fábrica de Hielo (obligaciones no hipotecarias) capital pesos 3.000.000 excp	100	—
Ferrocarril Noroeste; capital Cy 3.000.000	—	—
Papelera serie A.; capital $500.000	102½	105
Papelera serie B.; capital $800.000	69¼	80
Ca. Teléfonos; capital Cy 2.000.000	97½	—
Ferrocarriles Unidos; capital £380.000	80	—
Compañía Urbanizadora; capital $2.000.000	—	—
Edificio La Metropolitana (S. A.) capital Cy 1.200.000	103¼	105
Jarcia Matanzas; capital 350.000	100	103
Ironbeer (obligaciones no hipotecarias); capital Cy 200.000 excp	—	100

ACCIONES

Compañía Cubana de Accidentes; capital pesos 250.000	—	—
Banco Agrícola; capital 320.000	90	—
Banco Territorial; capital $5.000.000	30	—
Banco Territorial (beneficiarias); capital pesos 5.000.000	2	—
Cervecera; capital pesos 1.000.000	170	190
Ciego de Avila; capital Cy 1.200.000	—	—
Acueducto de Cienfuegos capital $1.000.000	—	—
Constancia Copper; capital $1.000.000	—	—
Constructora; preferidas, capital Cy 2.000.000	—	—
Constructora; comunes; capital $3.000.000	—	—
Cuba Cane (preferidas); capital Cy 50.000.000	—	—
Cub aCane; comunes; capital Cy 60.000.000	6	—
Cuba R. R.; capital Cy 10.000.000	—	—
Cuban Central (preferidas) capital Cy 900.000	—	—
Cuban Central; comunes capital Cy 900.000	—	—
Cuban Tyre; preferidas; capital $781.700	—	—
Cuban Tyre; comunes; capital $2.563.400	—	—
Curtidora; capital pesos 300.000	—	—
Industrial Cuba; capital $250.000	—	—
Havana Electric Railway Co. preferidas; capital 5.000.000	78½	82½
Havana Electric Railway Co. (comunes) en circulación 200.000 acciones; capital $320.500	21½	26
Jarcia; preferidas capital 2.500.000	96	98
Jarcia comunes; capital 2.600.000	25	26½
Licorera; comunes; capital Cy 200.000	4⅜	4¾
Lonja; preferidas; capital $800.000	100	—
Lonja; comunes; capital Cy 200.000	100	—
Manufacturera (preferidas); capital pesos 5.000.000	5¾	6¾
Manufacturera; comunes; capital $1.400.000	2	3
Matadero; capital pesos 10.000.000	—	—
Naviera; preferidas; capital $2.000.000	65	69
Naviera; comunes; capital $4.000.000	10⅛	12
Nueva Fábrica de Hielo; capital $3.000.000	385	—
Perfumería; (Preferidas) capital $1.400.000	—	—
Perfumería; (Comunes) capital $1.400.000	—	—
Pesca (prtferidas); capital $1.000.000	103	—
Pesca (comunes); capital $1.500.000	25	—
Compañía de Préstamos y Joyería; capital pesos 500.000	—	—
Eléctrica de Santiago de Cuba; capital Currency 1.500.000	—	—
Eléctrica de Sancti Spiritus; capital $39.800	—	—
Teléfono preferidas; capital $2.000.000	110½	111¾
Teléfono; comunes; capital Cy 5.000.000	125	150
Teléfono Internacional; capital Cy 61.272.104	134¾	135⅛
Trust Co.; capital pesos 5.000.000	—	—
Ferrocarriles Unidos; capital £359.970	87½	89
Union Oil; capital pesos 1.000.000	5	—
Compañía Urbanizadora; preferidas; capital pesos 1.500.000	—	—
Metropolitan Auto; capital Cy 2000.000	—	—
Cubana Fibra y Jarcia	59	80
Cubana Fibra y Jarcia (Sindicadas)	59	80

Mercado de Algodón

Ayer al cerrar el mercado de New York se cotizaba el algodón como sigue:

	Quintal:
Julio	16.80
Octubre	17.09
Diciembre	17.27
Enero (1928)	17.32
Marzo (1928)	17.53
Mayo (1928)	17.63

PESETA

SE COTIZO A RAZON DE

5 PESETAS 83.09

DOLLAR

FRANCO

SE COTIZO A RAZON DE

25 FRANCOS 51 CENTIMOS

DOLLAR

TABACO

Ciento cuarenta y cinco tercios de tripas de Vuelta Abajo, vendieron y entregaron ayer Constantino González y Compañía a H. Duys y Compañía.

El exportador Mark A. Pollack compró y registró durante al mañana, en los almacenes de W. Armbresth y Compañía, cien tercios de quintas de las zonas espirituanas.

Un pequeño lote —catorce tercios— de colas de la nueva cosecha de Vuelta Abajo, vendieron Ruisánchez, Egusquiza y Compañía a "La Gloria Cubana".

También de la nueva cosecha de Vuelta Abajo, pero de "libra-pié", vendieron doce tercios González y Vazquez a Angel Meréndez.

Tenemos entendido que ambas pequeñas cantidades son las únicas recibidas por las firmas vendedoras.

Y eso, bien poco por cierto, fué todo lo que supimos ayer en el mercado local.

LA RAMA RECIBIDA

Por el patio de los ferrocarriles entraron ayer las siguientes cantidades de tabaco en rama:

De Placetas, para J. Cortés y Hermanos, 96 tercios.

De Río Feo, para Martín Dosal, 70.

De Sábalo, para J. Fernández Rocha, 68.

Del mismo lugar, para Ramón Rodríguez, 39.

Además entraron 33 pacas procedentes de Santa Clara y consignadas a Hijos de Camacho y Compañía.

DE LAS ESCOGIDAS

Sabucedo y Compañía han recibido otra cantidad de tercios de la escogida que hacen en Güira de Melena.

En este mismo pueblo empezará a funcionar el lunes, la escogida de Fernández-Grau y Hermano, que compraron buenas vegas en el afamado Tumbadero.

Ha seguido trabajando sin interrupción, la escogida de Severiano Jorge y Compañía, en San Antonio de ls Baños.

INFORMACION AZUCARERA

MERCADO DE NUEVA YORK

NUEVA YORK, junio 30. (A. P.) Los precios del crudo estuvieron hoy inalterables, pero hubo, al parecer, aumento de ofertas a los precios más bajos de la temporada, con ventas que se calculan en 450.000 sacos de Cuba, a 4.52 centavos derechos pagados, embarque en junio.

En el día de hoy no hubo realmente ofertas de crudos en firme, pero los compradores parecían alejados y aunque se advirtió una venta de 8.000 sacos de Cuba a la National, embarque en julio, a 2.3|4 centavos costo y flete, se cree que esa transacción estaba incluída en las realizadas ayer a tal precio.

Las operaciones de compra hechas ayer, según las noticias que circularon hoy, fueron mucho mayores de lo que indicaban las ventas confirmadas. Algunos calculan que la cantidad vendida pasó de medio millón de sacos de los cuales la mayor parte fueron adquiridos por la American y el resto por la National y Arbuckle. Algunos corredores competentes no creen que en el día de ayer se hayan vendido más de 85.000 sacos a las refinerías locales. Las opiniones aparecen divididas respecto a cual de estos dos estimados es el verídico, pues mientras algunos están inclinados a aceptar el estimado mayor como más exacto, otros creen lo contrario. Al cierre de hoy el total de negocios realizados consistieron en 2.000 toneladas de Filipinas, que se ofrecieron a 4.52 centavos y algún azúcar de Cuba para embarque en julio a 2.3|4 centavos.

El estimado de Licht acerca de las siembras de remolacha en Europa publicado hoy, es de 2 482.000 hectáreas, contra 2.420.000 hectáreas a fines del mes de junio del año pasado, correspondiendo el aumento principalmente a Rusia. También anuncia que el tiempo es favorable a las siembras en todo el continente excepto Alemania. El precio local continúa sin variación a 4.52 centavos.

CRUDOS FUTUROS

El mercado de futuros en crudos abrió desde sin cambio a tres puntos más bajo, atribuyéndose la relativa debilidad de los meses más lejanos, a ventas por operadores locales y casas europeas. Hubo cien noticias más correspondientes al mes de julio, y aunque un considerable número desapareció en las primeras horas, las restantes continuaron en circulación por la mañana, lo que provocó ventas por parte de los alcistas de julio al mismo tiempo que los bajistas se cubrían en corta escala.

El mercado estuvo pesado como resultado de las ventas agresivas de septiembre y diciembre por dos firmas principales. Los intereses cubanos estuvieron en el mercado como alcistas y bajistas, pero compraron más que vendieron. Diciembre perdió terreno en las primeras horas de la tarde, vendiendo a 2.78 centavos, pero recuperó un punto en los últimos minutos de la sesión, mientras de las compras por parte de las bajistas en julio hicieron subir dos puntos dicho mes. Cerró firme la sesión con bajas netas de 4 a 6 puntos y ventas de 77.500 toneladas.

Julio	269	269	262	264	264
Agosto	—	—	—	—	265
Septiembre	276	276	270	270	270
Octubre	—	—	—	—	273
Noviembre	—	—	—	—	—
Diciembre	283	284	278	279	279
Enero	280	281	276	276	276
Febrero	—	—	—	—	—
Marzo	273	274	271	271	271
Abril	—	—	—	—	—
Mayo	281	281	278	218	278

AZUCAR REFINADO

Los compradores continúan absteniéndose de realizar nuevos negocios en azúcar de refino, explicándose su actitud por la reciente baja en los precios de los crudos. Los compradores continúan retirando el azúcar ya contratado en cantidades moderadas. Las listas de precios de las refinerías continúan sin variación sobre la base uniforme de 6.20 centavos.

MERCADO LOCAL

Sostenido estuvo el mercado local de azucar, habiéndose efectuado una venta de 6,000 sacos a 2.55 centavos libra almacén, Cárdenas.

Se exportaron por distintos puertos de la República 94,343 sacos de azucar.

El mercado de azucar crudo en New York abrió sostenido con compradores a 2-¾ centavos libra costo y flete y posibles vendedores a 2 13/16 centavos libra, costo y flete.

Se dió a conocer una venta de 11,000 sacos de Cuba a 2¾ centavos libra costo y flete, para llegar en julio 17 a la National Sugar Co.

Al mediodía se recibió un cable anunciando que había en venta 2.000 toneladas de Filipinas al equivalente de 2¾ centavos libra, costo y flete.

El movimiento de azúcares en los puertos del Atlántico durante la última semana, fueron 77,481 toneladas de arribos; 74,000 toneladas derretidas y 259,198 toneladas de existencias.

En la Bolsa de azúcares futuros se vendieron 77,300 toneladas.

Las existencias de azúcares en los almacenes afianzados de New York ascendían a 1.050,945 sacos.

CABLE RECIBIDO POR LOS SRS. MENDOZA Y CA.

El movimiento en los precios obedece a influencias momentáneas, tales como ciertas ventas que vienen haciendo Europa para cubrirse contra ciertas compras de crudos y contra la baja del mercado en crudos. Se advierte cierto apoyo desde Cuba en cuanto azúcares de los últimos meses de la zafra, así como de parte de casas comisionistas.

MERCADO DE LONDRES

De Londres avisaron un mercado quieto pero sostenido, dándose a conocer una venta de 9,000 toneladas de Cuba a 2.59 centavos libra libre a bordo, embarque de Julio.

El Sr. F. O. Licht, estadístico azucarero, estima el area dedicado al cultivo de la remolacha en Europa, en Junio 30, en 2.482,000 hectáreas, contra 2,420,000 en mayo último.

El aumento principal es en Rusia de 56,000 hectáreas, 3,000 en Holanda y 3,000 en otros países.

El Alemania el tiempo sigue siendo desfavorable.

COTIZACION OFICIAL DEL PRECIO DEL AZUCAR

Reportadas por los Colegios de Corredores

Habana	2.531538

Deducidas por el procedimiento señalado en el Apartado quinto del Decreto 1770:

Matanzas	2.571538
Cárdenas	2.550000
Sagua	2.574615
Manzanillo	2.534616
Cienfuegos	2.565388

EXPORTACION DE AZUCAR

Las reportadas en el día de ayer por las aduanas en cumplimiento de los apartados primero y octavo del decreto número 1770, fueron las siguientes:

Cárdenas: 15,334 sacos para Francia.

Cárdenas: 15,000 sacos para New York.

Sagua: 12,209 sacos para Savannah.

Caibarién: 13,800 sacos para New York.

Cienfuegos: 38,000 sacos para Land End.

PROMEDIO DE LA COTIZACION OFICIAL DEL PRECIO DEL AZUCAR
MES DE JUNIO
Primera quincena

Habana	2.638125
Matanzas	2.668795
Cárdenas	2.656263
Sagua	2.681643
Manzanillo	2.638984
Cienfuegos	2.662240

Mercado de Bonos

BONOS CUBANOS
NUEVA YORK, junio 30.—(AP)

	Alto	Bajo	Cierre
On Tel and Tel	134½	134	134½
Cuba 5 1|2 s. 1953	102	101⅝	101½
Cuba Ex 5 s. 1949			101
Cuba Ex. 5 s. 1949			101
Cuba Ex 4 1|2 s 1949			95
Cuba RR. 5 s.			
Hav. Elec. 5 s			

VALORES AZUCAREROS
NUEVA YORK, junio 30.—(AP)

	Alto	Bajo	Cierre
Amer Sugar.— VCentas 500	87¼	87¼	87¼
Ventas 500	22¼	22¼	22¼
C. A. Sugar.— Ventas 700	8	7⅞	7⅞
C. Cane Sugar			
C. Cane S. pf. Ventas 1300.	35¼	35	35
P. Alegre Sug. Ventas 100	37⅛	37⅛	37⅛

BONOS DE LA LIBERTAD
NUEVA YORK, junio 30.—(AP)

	Alto	Bajo	Cierre
Liberty 3 1|2 s 1o. 4 s.	101.22	101	101.2
2o. 4 s.			
1o. 4 1|4 s.	102.31	102.29	102.31
2o. 4 1|4 s.	100.10	100.8	100.10
2o. 4 1|4 s.	100.10	100.8	100.10
4o. 4 1|4 s.	103.22	103.18	103.20
U. S. T. 4 s.	108.10	108.8	108.10
U. S. T. 4 1|4	113.8	113.4	113.8
U. S. T. 3 3|4	105.8	105.6	105.8

BONOS INTERNACIONALES
NUEVA YORK, junio 30.—(AP)

	Alto	Bajo	Cierre
Burdeos 6 % 1934	97¼	97	97¼
Lyon 6 por 100 1934	97¼	97	97⅛
Marsella 6 % 1934	97⅛	97	97⅛
Alemania 7 % 1949	106⅛	105⅝	105⅞
Francia 7 % 1949	104½	104⅛	104¼
Holanda 6 % 1954W	103⅜	103¼	103¼
Argentina 6 % 1957	100	99¾	99⅞
Chile siete % 1942	100½	100½	100½
Checo - Slovaquia 8 por % 1951	106¾	106½	106½

Mercado de Fletes

COTIZACIONES

COSTA NORTE	100 libras	
A Filadelfia	14	15
A Galveston	12	13
A New Orleans	11	12
A Nueva York	14	15
A Halifax	—	—
A St. John	—	—
A Savannah	—	—
A Boston	16	17
COSTA SUR		
A Filadelfia	16	17
A New York	16	17
A New Orleans	13	14
A. Halifax	—	—
A St. John	—	—
A Boston	18	19
A Galveston	14	15

Estas cotizaciones son exclusivamente sobre azúcar.

Valores de New York

BONOS
$13,720,000
ACCIONES
1,145,000
CHEQUES
$1,020,000,000.

Notable Exito de la Cámara de Comercio Cubana en la Secretaría de Hacienda en Favor del Comercio de Santiago de Cuba

La Compañía Naviera de Cuba, entidad asociada a la Cámara de Comercio Cubana, presentó hace varios días en la Secretaría de esta Corporación una solicitud demandando la cooperación entusiasta de este organismo en relación con la situación en que se encuentran los almacenes afianzados que poseen en el puerto de Santiago de Cuba.

La Secretaría de Hacienda conocía de antemano las condiciones de situación de los muelles de la Cía Naviera de Cuba, que no se encuentran en el litoral, sino a unos 180 mts. de la Aduana. A este efecto, y para que en dicha Secretaría no hubiera la menor duda respecto al particular, acompañaron los planos del almacén afianzado en que se mostraba la verdadera situación del local. Sin embargo la Hacienda decretó la clausura del almacén, apoyándose en que la Aduana del puerto de Stgo. de Cuba no podía ejercer suficiente vigilancia, por encontrarse el almacén de la Cía. Naviera de Cuba fuera del litoral.

Una comisión de la Cámara de Comercio, presidida por el Sr. Arnoldson, visitó al Dr. Gutiérrez de Celis, con el objeto de que dejase sin efecto la clausura decretada. El Secretario de Hacienda, en principio era contrario a esta petición, y prometió solamente dejar sin efecto la orden de extracción de las mercancías que allí había depositadas. Pero después de examinar el expediente y convencerse de que existía un error y que éste partía de la propia Secretaría, dispuso que se dejara sin efecto totalmente la clausura.

La Cámara de Comercio ha hecho constar al Dr. Gutiérrez de Celis, en nombre de sus asociados, el reconocimiento por su justa resolución en asunto de tanta importancia para el comercio importador de Santiago de Cuba, que resulta beneficiado con la existencia de estos almacenes.

Mercado de Víveres

NUEVA YORK, junio 30.—(AP)

En este mercado se cotizaron hoy los siguientes artículos.

Trigo número 2 rojo de invierno: por bushel 1.55 1|8.

Trigo número 2 duro de invierno: por bushel 1.63 5|8.

Maíz para la exportación: por bushel 1.12 3|8.

Centeno número 2: por bushel a 1.20 1|4.

Avena blanca por bushel de 9.56 1|2 a 0.72.

Harina por barril de 7.35 a 7.75.

Grasa amarilla: por libra de 6 5|8 a 6 3|4.

Aceite óleo: libra 9.75.

Aceite semilla de algodón: por libra: a 9.25.

Afrecho por tonelada de 24.00 a 24.50.

Heno número 2: por tonelada de 22.00 a 23.00.

Manteca refinada por libra 14.20.

Papas número 1: por barril de 3.75 a 4.50.

Arroz Fancy: por libra de 8 a 8 1|4

Frijoles Kidney: por libra 7.35.

Bacalao: por libra de 7.50 a 8.50.

Cebollas por bushel de 1.00 a 1.75.

Obligaciones del Ironbeer

El cupón número dos de estas obligaciones, que vence el día 30 del mes actual, será pagado desde el día primero de Julio en el Banco Comercial de Cuba, Aguiar número 73, mediante la entrega de dichos cupones, de 9 a 11 a. m., y de 12 a 3 p. m.

Habana, Junio 30 de 1927.

Compañía del Ironbeer, S. A.

Manuel RABANAL
Presidente.

NO LE IMPORTE LA LLUVIA

Un buen caballo criollo y una capa de goma **Pescado** le permitirán vencerla.

A. J. TOWER & CO.
Boston

Representados por

J. Z. HORTER & CO.
Habana

5077 12d alt. 3

Bolsa de Nueva York

FERROCARRILES	
Atch. Top. & Eanta Fe	176¾
Atl. Coast Line	183¾
Baltimore & Ohio	114⅛
Chesapeake & Ohio	178⅜
Chi. Gt. West., com.	16⅜
Chi. Gt. West., pref.	34¾
Chi. & N. W.	84¾
Chi. Mil & San Paul, com.	15½
Chi. Mil & San Paul, pref.	31⅞
C., Rock I & P.	111⅝
Delawar & Hudson	211½
Del. Lack West	.....
Erie	52⅛
Erie., pref.	57⅛
Great Northern	88¼
Kansas City Southern	59
Lehigh Valley	124⅜
Louisville & Nash.	139
Mo., Kan & Tex, com.	50¼
Mo., Pac., com.	53¾
M., Pac., pref.	102¼
N. Y. Central	150
N. Y. & N. H.	51¾
Norfolp & Western	.....
Northern Pacific	85⅝
Pensilvannia	62⅞
Pere Marquete	131¾
Titts W. Va.	147
Reading	114¾
St. Louis & St. Francisco	111¾
St. Louis & Southwestern	.....
Seaboard Line. com	35
Seaboard Line, pref.	.....
Southern Pacific	117
Southern Railway	126½
Texas & Pac.	96¼
Union Pacific	172
Wabash, com.	72¼
Wabash. pref.	.....
Western Maryland, com.	55½
EQUIPOS	
American Car Fou	98⅝
American Brake Shoe	38¾
American Locomotive	103½
Baldwin Locomotive	219½
Gen. Raid Sig	120¼
Preseed Steel Car	.....
Westinghouse Air Brake	169
MOTORES	
Chandler Mot.	.....
Chandler Mot., pref.	.....
Chryler	45⅜
Fed. Mot. Tr.	.....
Dodge Motors, com.	19½
General Mot.	195
Hudson Motors Co.	80
Hupmovile	19¼
Jordan Motors	.....
Mack Trucks	97⅜
Nash	63½
Packard Motors	.....
Pierce Arrow. com.	14⅛
Studebaker Corp.	49⅞
White	36¾
Willys Over	17
Yellow Truck	29⅞
ACCESORIOS	
Am. Bosch. Mag.	17
Briggs Body	.....
Etewart Warner	60¼
Timken Roller	98⅝
GOMAS	
Ajax	8¼
[illegible]k Tire	.....
Goodrich	52⅞
Kelly Springfield Tire	22½
U. S. Rubber	41
ACEROS	
Am. Steel Fou	45¼
Bethlehem Steel	46¼
Colo F & I	88¼
Crucible Steel	81⅞
Gulf States	.....
Republic Iron Steel	62⅞
Sloss-Sheffield	117
U. S. Steel	119⅜
Vanadiun	.....
Youngstown	81¾
PETROLEOS	
Atlantic Ref.	110
Barnsdall A	25¾
California Petrol	22¼
General Ahphalt	72¼
Hoston Oil	151¾
Independent Oil & Gas	18⅜
Louisania Oil	.....
Maracaibo	.....
Marland Oil	32⅜
Mex. Seaboard	.....
Mid. Cont. Pet.	39½
Pan American B	54⅜
Pan American West B	.....
Phillips Petroleum	39½
Panhan P & R	.....
Puré Oil	25¾
Shell-Union Oil	.....
Sims Petroleum	.....
Sinclair Corp.	16
Skelly Oil	25½
S. O. Calif.	.....
Stdard Oil (of New Jersey)	36½
Texas Co.	47
Tex Pac. C & O	.....
Union Oil Cal	40½
SERVICIOS PUBLICOS	
American Tel & Tel	.....
American For Pow	21
Am. Water Works	89¾
Brook Man. Tran.	.....
Brook Union Gas	.....
Columbia Gas	92⅛
Consolidated Gas	100⅝
Elec. Light Pow.	20¾
AZUCAR Y FERROCARRILES CUBANOS	
American Beet Sugar	.....
American Sugar Ref.	87¼
Cuban Cane Sugar, com.	7⅞
Cuban Cane Sugar, pref.	35
Cuban American Sugar	22¼
Cuba Company	26⅜
Consoldatec R. R. of Cuba	69
Punta Alegre	37⅛
Puerto Rico Sugar	.....
Internat'l Tel & Tel.	134½
Inter. Rapid Transit	.....
National Power & Light	.....
Montana Power	97
North American	47¾
Pub. Ser. N. J.	.....
Standard Gas & Elec	.....
Third Avenue	.....

Comisión Bancaria

Celebró sesión la Comisión Temporal de Liquidación Bancaria.

Aparte de numerosos asuntos relativos a cuestiones de mera tramitación relacionadas con la administración de la liquidación de los Bancos Nacional de Cuba, Español de la Isla de Cuba y H. Upmann y Ca., estudió la forma en que debe hacer la entrega del central "Limones" su arrendatario el señor Enrique Samuel, disponiendo a ese efecto que por el Delegado de la Comisión en el central "Limones", señor Juan R. Gallís Menéndez, se levante la oportuna acta de entrega de acuerdo con los términos de la escritura de arrendamiento otorgada con el señor Enrique Samuel, y designándose al señor Eduardo Durruthy para que con el carácter de representante especial de la Comisión asista a esa diligencia de entrega, que tendrá lugar el día primero de julio.

Acordó la Comisión también solicitar de la Secretaría de Instrucción Pública le sea facilitado un local para ampliar el archivo del Banco Nacional de Cuba.

En cuanto a la liquidación de los azúcares elaborados por el central "Australia" durante la pasada zafra, se reiteró a dicha compañía acuerdo anterior de la Comisión, por el que se le pedía ingresase la cantidad de $185-80 que resulta deber; y se tuvo por aclarado el error cometido por el Jefe de fabricación de dicho ingenio al consignar en el estado final de producción del mismo que la cantidad de 3,660 sacos elaborados durante la administración judicial de dicho ingenio no fué comprendida en la producción total de 108,442 en el sentido de que efectivamente esos 3,660 sacos están comprendidos en la producción total.

Estudió la Comisión un escrito del señor Enrique Samuel por el que pide la prórroga de su actual contrato de arrendamiento del central "Limones" por seis años más, acordando la Comisión significar al señor Samuel que en atención a haberse resuelto con anterioridad la subasta de dicho arrendamiento, no procede tomar en consideración su proposición, pudiendo dicho señor Samuel en la referida subasta hacer la proposición que estime conveniente.

También acordó la Comisión pedir al señor Samuel la remisión de los comprobantes de pago que justifiquen aquellos que alega a derecho por cuenta de empleados del central "Limones".

Anuncio de Subasta

The Royal Bank of Canadá, anuncia que a las diez de la mañana del día siete de Julio de 1927, sacará a pública subasta en esta Capital, en la casa calle Aguiar número 75, departamento número 603, ante el Notario de la Habana Doctor Mario Recio y Forns, los siguientes valores:

Doscientos cuarenta Bonos hipotecarios de $500.00 valor nominal cada uno número 3,001 al número 3.100 ambos inclusive, número 3.261 al número 3.400 ambos inclusive con sus cupones corespondientes del 4 al 60, de los emitidos por la Compañía Licorera de Cuba, S. A., por escritura número 135 de Abril 12 de 1922 ante el doctor Carlos A. Saladrigas y Heredia.

Tasados en $120.000.00.

Los valores descriptos han sido pignorados a The Royal Bank of Canadá por la Compañía Licorera de Cuba, S. A., según contrato celebrado en la Habana, 13 de Marzo 1924, intervenido por el Corredor Colegiado de Comercio señor Miguel Melgares.

Esta subasta se celebrará sin sujeción a tipo, por lo que será admisible cualquier postura que se haga.

Para tomar parte en la subasta deberán los licitadores con excepción del Banco depositar en efectivo en poder del Notario el 10 por ciento de la tasación, o sea $12.000.00 cuya suma se reserva como parte de lo que tenga que satisfacer dentro de tres días el que se lleve la subasta. En el caso de declararse en quiebra la subasta el Notario entregará el depósito hecho por el rematador al Banco quien lo aplicará a los gastos ocasionados por la subasta y a resarcirse de la disminución del precio que se obtenga en la nueva subasta que se celebre y se aplicará el resto si lo hubiere a cuenta de los intereses y del principal.

Los depósitos hechos por los demás postores se devolverán en el acto.

THE ROYAL BANK OF CANADA
Por R. DE AROZARENA,
Por J. M. HOPGOOD,

6389 1d 1o.

CLEARING-HOUSE

Las compensaciones efectuadas ayer entre los Bancos asociados al Clearing House de la Habana ascendieron a la cantidad de $2.581.709.53.

FERROCARRILES UNIDOS DE LA HABANA Y ALMACENES DE REGLA, LIMITADA
(COMPAÑIA INTERNACIONAL)

INTERESES DE BONOS IRREDIMIBLES 5 0|0 AL PORTADOR

Se avisa a los Tenedores de Bonos 5 0|0 al portador de esta Compañía, que para efectuar el cobro de los intereses correspondientes al semestre que vence el primero del entrante mes de Julio, o sea un 2 y medio por ciento, alcanzando $0.97 moneda oficial a cada libra esterlina 10 de Stock, deben depositar sus láminas en la Oficina de Acciones, situada en Avenida de Bélgica (Egido) número 2, altos, los martes, miércoles y viernes de 1 y media a 3 y media p. m., pudiendo recogerlas con sus cuotas respectivas en cualquier lunes o jueves, también de 1 y media a 3 y media p. m.

INTERESES DE BONOS IRREDIMIBLES 5 0|0 NOMINATIVOS

Al propio tiempo también se avisa a los propietarios de Bonos Nominativos de 5 0|0 Irredimibles (1906) registrados en Londres, que para efectuar el cobro de los intereses correspondientes al expresado semestre y anteriores que no se hayan hecho efectivos hasta la fecha, deben concurrir a dicha Oficina en los mismos martes, miércoles y viernes, de 1 y media a 3 y media p. m., a fin de llenar el correspondiente impreso de solicitud de liquidación que se les facilitará y cuyo importe podrán percibir en cualquier lunes o jueves, también de 1 y media a 3 p. m.

Habana, 28 de Junio de 1927.

D. M. MAC-RAE,
Administrador General.

6012 10 d 29 jn.

Información Ganadera

La Venta en pié.—El mercado cotiza los siguientes precios:

Vacuno: de 7 a 7 y medio centavos.

Cerdas: de 8 a 10 centavos el del país y el americano de 13 a 14 y medio centavos.

Lanas: de 7 a 8 centavos.

Matadero de Luyanó. — Las reses beneficiadas en este Matadero se cotizan a los siguientes precios:

Vacuno: de 22 a 25 centavos.

Cerdas: 32 a 40 centavos el del país y el americano de 40 a 50 centavos.

Lanar: de 35 a 45 centavos.

Reses sacrificadas: Vacuno, 71; Cerdas, 53; Lanar, 10.

Matadero Industrial. —Las reses beneficiadas en este Matadero se cotizan a los siguientes precios:

Vacuno: de 22 a 25 centavos.

Cerdas: de 32 a 40 centavos el del país y el americano de 40 a 50 centavos.

Lanar: de 35 a 45 centavos.

Reses sacrificadas: Vacuno, 2546 Cerdas, 139; Lanar, 54.

EDICTO

DOCTOR MANUEL A. GUTIERREZ BALMASEDA, Juez de Primera Instancia del Centro de esta Capital.

Por el presente edicto que se libra hago saber: que en los autos de la demanda ejecutiva establecida por Avelino García San Miguel, contra los señores Ramón Ramis Pérez y Amparo Pérez y Crespo, por providencia de esta fecha, he dispuesto sacar a pública subasta por término de ocho días los bienes muebles embargados, consistentes en: "El establecimiento de víveres al por menor titulado "La Catalina", situado en Guanabacoa, calle Avenida de Independencia, antes Corral Falso, número veinte y ocho, con todos sus útiles, enseres, armatostes, mercancías, mesas, sillas, cajas contadoras y de caudales con el efectivo que en ellas se encontrare, botellería, cristalería, loza y todo lo demás que constituya ese establecimiento, incluso lámpara y ventiladores", cuyo inventario consta de autos, y los cuales bienes han sido tasados en la suma de mil cuatro pesos cincuenta y cuatro centavos moneda oficial. Y se ha señalado para que tenga lugar el acto del remate a las nueve de la mañana del día trece del entrante mes de Julio en la Sala Audiencia de este Juzgado, sito en Paseo de Martí número quince, bajos; advirtiéndose que no se admitirán proposiciones que no cubran los dos tercios de la tasación y que para tomar parte en la subasta deberán los licitadores consignar previamente en la Secretaría respectiva, o acreditar su depósito en la Zona Fiscal respectiva, sin cuyo requisito no serán admitidos, encontrándose los autos de manifiesto en la Secretaría del actuario para que puedan ser examinados por todos aquellos a quienes interese.

Y para su publicación en el periódico de circulación diaria titulado DIARIO DE LA MARINA, de esta Capital, a los fines de la subasta dispuesta, se libra el presente en la Habana, a veinte y nueve de Junio de mil novecientos veinte y siete.

Manuel A. Gutiérrez Balmaseda.—Ante mí: Abelardo Piedra Farias.

6364 1d 1º

Mercado Local de Valores

Ayer amortizó la Compañía Nueva Fábrica de Hielo quinientos mil pesos en Obligaci

PRIMERA INSTANCIA

REMATE DE UNA CASA DEL VEDADO TASADA EN 23,500

Importante sentencia dictada por el juez de primera instancia del Centro, Dr. Balmaseda

En el Juzgado del Almendares el señor Edwin Frederick Cossor ha solicitado la quiebra de la razón social William A. Campbell, situada en la calle de O'Reilly número 2 y 4, en virtud de que en un juicio que le estableció en el Juzgado del Sur se comprobó su sobreseimiento de pagos. El demandante reclama la cantidad de $3.994.93 e intereses legales.

REMATE

Para las diez de la mañana del día dos de agosto próximo, el Juez del Este ha señalado el acto del remate de la casa situada en la calle 23 entre D y E. Vedado, tasada en la cantidad de $23.500.00 en virtud del juicio seguido por Josefa Patricia Morgad oy Torres contra Manuel Pérez y Medina, herederos, subsesores o causahabientes.

IMPORTANTE SENTENCIA

En la ciudad de la Habana, a veinte y ocho de Junio de mil novecientos veinte y siete. Doctor Manuel A. Gutiérrez y Balmaseda, Juez de Primera Instancia del Centro de esta ciudad. Vistso el presente rollo y autos del juicio verbal seguido en el seguido en el Juzgado Municipal del Centro de esta ciudad por Gregorio Martínez del Valle, mayor de edad, soltero, empleado y vecino de Oquendo número diez y seis letra "G" por San Miguel, contra Victoriano Montes y Pérez, mayor de edad casado, del comercio y vecino de Santa Emilia número cincuenta y cuatro, en cobro de pesos, cuyos autos penden en esta segunda instancia en virtud de apelación establecida por el demandado contra la sentencia dictada por la cual se declaró sin lugar la demanda condenando al mismo a pagar al actor dentro de tercero día la cantidad de Doscientos pesos moneda oficial, intereses legales de dicha suma hasta su completo pago y las costas que fueren exigibles no por temeridad ni mala fe.

ACEPTANDO la relación de hechos de la sentencia apelada con excepción del último "resultando."

RESULTANDO: que admitida la apelación, se elevaron los autos a la superioridad, previa citación y emplezamiento de las partes para que comprecieran dentro de ocho días, lo que verificaron, señalándose el día y hora para la celebración de la comparecencia verbal que determina la Ley, a cuyo acto concurrieron ambas partes según consta a fojas nueve, solicitando la apelante la revocación del fallo y la apelada su confirmación.

RESULTANDO: que en la sustanciación de esta segunda instancia se han cumplido las prescripciones de la Ley no así en la sustanciación de la primera instancia en que se observa demasiada demora en los señalamientos así como para dictar sentencia.

CONSIDERANDO: que según el acta de la comparecencia de este juicio verba apelado, a la que hay que atenerse por cuanto en ese momento impuesto por el artículo 729 de la Ley de Enj. Civil, se rectificó propiamente por el demandante determinados particulares que no afectan sustancialmente a la pretensión deducida y contenida en la papeleta de su demanda; fundamento es de la acción personal que utiliza o usa judicialmente aquel apelado, el que sea condenado el demandado, aquí apelante, a que le abone la suma de doscientos pesos que dice le adeuda por haberle prestado sus servicios, según convenio, desde el primero al treinta de octubre próximo pasado año, como propagandista a favor de éste de la candidatura para Consejal del Municipio de la Habana por el Partido Popular.

CONSIDERANDO: que del expuesto modo enunciado el objeto de la pretensión, el demandado en la dicha comparecencia, y en la de ésta apelación, estimó improcedente todo ello, aduciendo seguidamente las excepciones de falta de personalidad y de acción, aquella sin razonamiento alguno y ésta basada en no ser cierto el petitorio ascrto, porque no tuvo relación de ningún género con el demandane en este juicio apelado, por lo cual es incuestionable que hácese necesario abordar las referidas excepciones para llegarse a la resolución definitiva del problema planteado y discutido hasta esta instancia.

CONSIDERANDO: que en lo que concierne a la excepción de falta de personalidad, consignada en cualquier forma posible y no fijada por quien la alega, no cabe estimarla, por que reclamando el demandante por sí y par así, ciertamente no se advierte ninguno de los casos de impersonalidad que el artículo 532 establece para llegarse a sostener con algún fundamento atentible esa excepción.

CONSIDERANDO: que no obstante la rotunda negativa del presunto obligado, mediante el documento público por él traído, a fojas ocho de los autos, se acredita en prueba como fué candidato a Consejal en la selecciones últimas por el Partido Popular Cubano e igualmente por las declaraciones de los testigos Manuel Saenz y Rojas, Martín Arango y Rodríguez, Jesús Becker, Víctor Raúl Rodríguez y Valdés, Lázaro Gonzalo Bravo, Anacleto Marfill y Piñera, Arturo Barrios y Curbelo y Oscar Menéndez y Pedroso, a fojas treinta vuelo, treinta y una y vuelto, treinta y dos y vuelto y treinta y tres y vuelto y treinta y cuatro, contesando respectivamente a enor de los interrogatorios obrantes a fojas diez y nueve, y a las repreguntas de los pliegos obrantes a fojas veinte y nueve y veinte y ocho, apreciados sus testimonios contestes y precisos, así atendibles conforme a la rgela de la sana crítica teniendo en cuenta la razón de ciencia y circunstancias en ellos concurrentes, de acuerdo con lo dispuesto en el Artículo 658 de la Ley de Enj. Civil: siendo ambas concurrencias probatorias, a las que no se contrapone otra alguna, bastante para reconocer se inicialmente la existencia de un contrato de arrendamiento de servicios, definido en el Artículo 1544 del Código Civil, verbal en su constitución, con la perfecta concurrencia de los requisito sque exige para la valdez de ese contrato el artículo 1361 de dcho Código, como lo son el consentimiento, el objeto y la causa: siendo por ende acorde del artículo 1278 obligatorio entre quiénes los celebraron, figurando como arrendador el demandado y apelado quien dejó incumplida la obligación de remuneración pactada y cierta por el servicio que le fué lícitamente prestado en el tiempo o plazo y condiciones también convenidas con el demmandante que es el arrendatario, y cual exige el Artículo 1214 de ese cuerpo legal éste justificó con esa prueba la única obligación pendiente qu eaquí debe cumplirse como se interesa, porque emana de aquel contrao y tiene fuerza de Ley entre esos contratantes por el contenido del artículo 1091 del Código Civil.

CONSIDERANDO: que en fuerza d elo precedentemente consignado que de la existencia del contrato de arrendamiento de servicios e igualmente la obligación de él emanante y única no cumplida por el demandado apelante, como la resulta el no pago de la suma pactada y reclamada por la prestación cumplida; es indudable conforme a los artículos 1100, 1101, 1108 del Código Civil el arredandor moroso o negligente en el cumplimiento de la obligación judicialmente exigida deba abonar los intereses legales de la suma reclamada a partir de la inerpelación judicial; y siendo de declararse además como de cargo del apelante las costas de esta instancia que no se le imponen ni por temeridad ni mala fé como la Orden Militar Número Tres de 1901 establece.

CONSIDERANDO: finalmente, que por las faltas apuntadas en el último resultando debe advertírsele al Juez Municipal del Centro cuide en lo sucesivo en no incurrir en las demoras de los señalamientos, así como en el término para dictar sentencias bajo el pretexto de exceso de trabajo que no acepta el que provee como excusa en razón a la reiteración que se advierte en los autos apelados en perjuicio de la buena marcha de la Administración de Justicia.

FALLO: que confirmo íntegramente el fallo dictado por el Juez Municipal del Centro en los auos de este juicio verbal apelado, establecido por Gregorio Martínez del Valle contra Victoriano Montes y Pérez, a quie nimpongo las costas de esta apelación si las hubiere y no en concepto que contiene la Orden Militar anteriormemnte citada. Y se advierte al Juez Municipal referido cuide de no incurrir en las faltas precedentemente señaladas. Con certificación de esta resolución devuélvase los autos principales al Juzgado inferior para cumplimiento de lo resuelto.

Un donativo del Secretario de Obras Públicas

El doctor Carlos Miguel de Céspedes, Secrearlo de Obras Públicas, ha donado de su peculio particular la cantidad de $200.00 por conducto del señor Antonio Portuondo, Director de Agricultura, con destino a la construcción de aceras, cuneta y arreglo de la entrada de la Granja de Santiago de Cuba, en la que será inaugurado, por el presidente de la República en su próximo viaje a Oriente, el busto de Carlos Manuel de Céspedes, que ha sido colocado en la expresada granja.

POLITICA Y POLITICOS

LA UNION PATRIOTICA INSISTE EN SUS GESTIONES POR LA CORDIALIDAD CUBANA

CONTRARIOS A ESTABLECER VIOLENCIAS ENTRE EL GENERAL MACHADO Y EL CORONEL MENDIETA

El reciente manifiesto del Presidente de la República, es un exponente de su patriotismo; dice el lider conservador Santiago Rey.—La despedida al doctor Viriato Gutiérrez.—Hoy tomará posesión el Gobernador Barceló.

La Unión Patriótica, que labora por la Cordialidad Cubana, y especialmente por la Unión de todos los Liberales, sigue con la mayor actividad sus gestiones en Pro de la Cordialidad Cubana; los Directores del Ejecutivo Cordialista, señores, doctor Eduardo Borrell; Néstor Nodarse de Armas; doctor Armonio La Villa; Coto Leiseca; coronel Diego Hernández; Luis Betancourt y capitán José Ortega; no dejan de practicar toda clase de gestiones para hallar fórmula Machado Mendieta; con tal motivo y en ocasión de regresar los cordialistas de una comisión que hubieron de cumplir en Hoyo Colorado, interesamos algunos datos para informar a nuestros lectores de las gestiones Cordialistas.

Las ambiciones personales de significados ciudadanos

Tan pronto se conoció por la comisión nuestros deseos, uno de los liders más activos de la tendencia cordialista, con sutileza y habilidad política, correspondió, diciendo, nuestas gestiones de Paz y de Cordialidad marchan francamente en busca de tan noble fin, y de no ser por el carácter, la falta de tacto, y las ambiciones personales de significados ciudadanos de la república, hubiéramos terminado felizmente nuestra misión, y quizás se hubiera evitado la que ya hoy es imposible evitar.

Las circunstancias de haber aprobado y sancionado la Prórroga de Poderes, el Ejecutivo Nacional, y los Poderes Legislativos de la Nación, no entibiara nuestra campaña encaminada por la cordialidad que debe existir entre todos los cubanos, y especialmente entre todos los liberales, de tal manera es esto nuestro anhelo, que durante el mes que termina hemos reinscripto en el Partido Liberal, tan solo en los términos municipales de la Habana, Marianao y Guanabacoa 184. Electores que por causas diversas se encontraban alojados del Partido Liberal, al que siempre pertenecieron.

Contrarios a establecer violencias entre Machado y Mendieta

Siempre fuimos contrarios a establecer violencias y discordia entre el general Machado y el coronel Carlos Mendieta; y entendíamos antes y seguimos manteniéndolo ahora, que guardando al primero las consideraciones que como primer dignatario de la Nación, no se le pueden negar, y pidiendo para el coronel Mendieta, las distinciones que él se merece, y nadie le ha negado comprobado en nuestras gestiones, apesar de sus intransigencias y su actual identificación con elementos que siempre han sido enemigos del Partido Liberal, apesar de todo ello se hubiera llegado a una solución patriótica entre todos los cubanos, y los dos caudillos dando la prueba de su amor a Cuba, salvarían a un pueblo de toda clase de preocupación.

Acaso puede el coronel Mendieta, sin pecar de egoísta, negar su concurso a Cuba, brindándole la panacea que solo él se cree poseer, por el único hecho de no querer entenderse con el general Gerardo Machado; que quiso el concurso de amistad en bien de la Patria, y así lo demostró concurriendo a su morada a pedírselo en nombre de Cuba.

Si el coronel Mendieta tiene en sus manos la manera de remediar los males que a su juicio y al de sus amigos, son tan críticos, porque no los expone de manera generosa y patriótica, para que inmediatamente, se pongan en práctica y nuestra querida Cuba, disfrute de todas las bienandanzas que él nos reservaría para cuando llegara ocupar la Presidencia de la República. Tal vez muy tarde entonces, pues esto no hubiera podido ocurrir sin haber transcurrido totalmente el período para que fué electo el actual Presidente.

Los malsanos partidarismos

Continuamos pues, nuestra labor unificadora, sin apasionamientos, e inspirados en el amor a Cuba, y a sus instituciones, desechando que nuestros problemas políticos se resuelvan dentro de un plano de alta cultura ciudadana, combatiendo los malsanos partidarismos, que solo habrían de conducirnos a la más bochornosa derrota de nuestras condiciones como pueblo capacitado para regir libremente sus destinos.

Terminó Nodarse de Armas, diciendo si no encontramos el abrazo fraternal de todos, entonces más firmes y decididos lucharemos por mantener Paz y Concordia.

El Representante Heliodoro Gil. dice:

Habana, junio 30 de 1927.
Sr. Director del DIARIO DE LA MARINA.
Presente.
Mí estimado amigo:

Le agradeceré la publicación de la adjunta carta que con esta fecha remito al señor general Manuel Piedra.

Gracias y ordene a su afectísimo amigo y s. s.,

Heliodoro Gil.

Habana, junio 30 de 1927.
Sr. general Manuel Piedra Martel.
Director del "Unión Nacionalista".
Presente.
Mi estimado amigo:

En el "Unión Nacionalista" de hoy leo un artículo en primera plana en el que se informa la posibilidad de un chantage de $40,000.00 alrededor de la Ley del representante señor Cuesta, permitiendo fumar en los dos últimos asientos de los tranvías.

En ese artículo se afirma que yo aproveché las circunstancias que se presentaban y cogiendo la ocasión por los cabellos, con parrafadas brillantes, etc., obtuve por sorpresa la aprobación de la Ley.

Como no dije una sola palabra alrededor de este asunto, que fué defendido por su propio autor, es evidente que el autor de la noticia acerca del chantage debe ser un miserable que seguramente ha intentado dar una picada a los fabricantes de tabacos y por esto sin dar la cara, como todos los cobardes, ha lanzado la injuria solapadamente en los pasillos palatinos.

Esta es una Ley, por la que lucharon hace años los senadores Wifredo Fernández (ex-Presidente de la Asociación de la Prensa), Manuel Suárez Cordovés, Daniel Compte, Alfredo Porta (q. e. p. d.) y todos los representantes pinareños.

Beneficia a mi región y la he votado convencido de su utilidad.

Pero si algún ciudadano tiene motivos para estimar que el cohecho decidió mi voto, que traiga a usted los indicios o las pruebas, en el bien entendido que si usted después de una investigación tuviera la simple creencia de que la acusación es cierta, inmediatamente cesaría en mi cargo de representante.

Sin otro particular, queda como siempre de usted afectísimo amigo y s. s.,

Heliodoro Gil.

Declaraciones del líder conservador doctor Rey

El doctor Santiago Rey, liderd Conservador en la Cámara de Representantes, y máximo cooperativista, estuvo en la mañana de ayer en Palacio. A su salida hubo de declarar a los reporters:

"El testimonio más sólido e indescriptible que pueden ofrecer los hombres públicos en general, especialmente los Gobernantes, de sus sentimientos democráticos y de su deseo de honda identificación con el pueblo que representa, es el que se deriva de su contacto frecuente con ésta, y de la frecuencia también con que se exponen sus pensamientos y decisiones. El reciente Manifiesto del Honorable Presidente de la República, es exponente de su patriotismo, y de sus fervientes anhelos de mantenerse en una permanente identificación con su pueblo. La Historia juzgará ese documento como uno de los de mayor trascendencia, hechos públicos por nuestros Gobernantes en el primer cuarto de siglo republicano."

"Cumpliendo acuerdo del Comité Parlamentario del Partido Conservador en la Cámara de Representantes y haciendo uso de un voto de confianza que se me ha conferido, haré en breve públicas declaraciones respecto a ese Manifiesto."

La despedida del doctor Viriato Gutiérrez

El liberalismo habanero se dió cita al medio día de ayer en los Muelles de San Francisco, para despedir a una de sus figuras más salientes: el doctor Viriato Gutiérrez Valladón, Secretario de la Presidencia y el paladín más entusiasta del Partido del gobierno en esta Provincia.

En otro lugar del DIARIO, informamos con lujo detalles de la imponente manifestación de simpatía. Demos en esta sección algunos nombres de los numerosos políticos: sumaban legión: que despidieron a tan distinguida personalidad:

El Vice Presidente Don Carlos de la Rosa.

El futuro Senador por Matanzas doctor Fco. María Fernández.

Los Representantes Miguel Angel Cisneros, José R. del Cueto, Rafael Guas, Miguel Angel Aguiar, Juan Rodríguez Ramírez, Gustavo Parodi, Emilio Sampedro, Carlos Manuel de la Cruz, Antonio Bosch, Baldomero Grau, Antonio de La Guardia y Francisco Zayas.

El Secretario de Obras Públicas doctor Carlos Miguel de Céspedes.

Los Senadores Alberto Barreras, Manuel Varona Suárez y González Clavel.

El Gobernador de la Provincia señor Antonio Ruiz.

Los Consejeros Provinciales Pedro Pablo Echarte, Manuel Vega y Severiano Pulido.

Los Concejales (probables) Narciso Morán, Manuel Buchó, Enrique Alfonso, Andrés Avelino Orta, Ramón Ochoa, Juan Manuel Alvarez Builla, Carlos Manuel Vázquez Ramos, Roig, Alfredo Morill, Juan Firpo Cuyás, José Izquierdo, Camilo Marín.

El Concejal Unico y Presidente del Ayuntamiento Emeterio Zorrilla.

Los Doctores Ricardo Herrera, Julio de la Torre y Octavio Zubizarreta.

Nuestros compañeros doctor Gustavo Herrero, Ramón Vasconcelos y Carlos Picazo.

El Pte. del Ejecutivo Provincial del Partido Liberal doctor Felipe González Sarraín y su secretario particular José Pitari.

El General Generoso Campos Marquetti.

El ex-Alcalde de la Habana "Manolo" Pereira.

Los doctores Joaquín Ochotorena, Emilio Valdés Valenzuela, Angel Izquierdo, Manuel Menéndez, Rogelio Galloso, Gaus, Martínez y Villiers.

Señores Antonio Pardo Suárez, Francisco Prio Socarrás, Ezequiel Sarracén, Sergio Grillo, José Antonio Franchosi, Juan G. Larrinaga, Julio Rodríguez Mata, Antonio Madan, Domingo Mendoza, Gonzalo Amador de los Ríos, Eladio López, Alejandro Muiñas, José F. Marquetti, Cándido Romero, Adolfo y Fco. Ponce de León, José María Castro, Enrique y Eduardo Reina, Manuel Alfonso Medina, Adolfo Nieto, Manuel Martínez Peñalver, Antonio Rivas, Aracelio Ayala, José Sánchez Cabrera, Manuel Rey, Miguel Valdés Benavides, Joaquín Masip, Roberto Azón, Andrés Becker, José Agustín, Santiago y Gabriel Valera, Pedro García Aldama, Pedro López Pérez, Manuel Barreras, Manuel Domínguez, Ramón Souto, Pedro García Maristani, José Díaz Valdivia, Baltasar Blanco, Rafael Reina, Luciano Gutiérrez, Cmte. Melitón Reinoso, José Pacheco, Rafael Irlande, Agustín Estrada, Juan Armando Sánchez, Alfredo Ramos, Nicolás Marín, Enrique Solís, Antolín Gómez, Alejo Delgado, Federico Macía.

Una feliz travesía deseamos al doctor Gutiérrez y distinguida familia.

Embarca hoy el Representante doctor Castellanos

El doctor Manuel Castellanos Mena, Representante a la Cámara cuya inmensa popularidad en el cuerpo electoral de esta provincia quedó probada al ser reelecto en las últimas elecciones con una votación no superada, embarca hoy hacia los Estados Unidos, para seguir luego a Europa, donde permanecerá algunos meses.

El distinguido Representante habanero debía haber embarcado en la mañana de ayer en el vapor "Lafayette", pero tuvo necesidad de cancelar el pasaje para poder asistir a la sesión de la Cámara celebrada ayer, donde se trata sobre el retiro a los periodistas.

Feliz viaje deseamos al distinguido amigo.

Un manifiesto nacionalista en Camagüey

El ex-presidente del Senado y ex-jefe del Partido Conservador Nacional, doctor Aurelio Alvarez, ha lanzado un manifiesto dirigido al cuerpo electoral de la región prócer, invitándolo a la formación del cuarto Partido; el Nacionalista.

El doctor Alvarez se manifiesta abiertamente contrario a los actuales partidos políticos: combate el llamado "cooperativismo" y la obra del actual Gobierno.

Reunión política en el departamento de Gobernación del Municipio

En la tarde de ayer se reunieron en el Departamento de Gobernación Municipal citados expresamente un número de empleados que desenvuelve sus actividades políticas en los barrios de esta Municipalidad, donde se celebrarán elecciones complementarias, presidiendo la reunión el Jefe del Departamento mencionado, señor Carlos M. Pelaez, quien interesó de los presentes la más activa cooperación a los trabajos que se vienen realizando para obtener el triunfo del candidato a representante por el Partido Popular señor Félix Ayón y Suárez, significándoles que es una cuestión de honor para el doctor Gómez que ese candidato resulte electo y por tanto debe serlo también para los marianistas obligados a luchar con el mismo interés y entusiasmo que pusieron para obtener la resonante victoria alcanzada.

Todos los presentes hicieron constar sus firmes propósitos de luchar en sus respectivos barrios y a ese efecto se designaron para los trabajos de exploración del censo de los electores correspondientes a los colegios anulados, distintas comisiones en la forma siguiente:

Para Puentes Grandes: Panchito Díaz, Julio G. Muñiz, Cecilio Azcona, Marcelino Díaz, Domingo Placeres Brito, José Cordovés y Raúl Gobel; para Atarés: Guillermo Laguardia, Jesús Rivero, Segismundo Parents, Pedro Balmaseda, Edelmiro Calvo, Rafael Soto Benjardín, Domingo Mederos (Laguardia) y Esteban Leal; para Ceiba: Regino Campos Lartiga, Enrique Santos, Casimiro Suárez, José Bouza y Eduardo Agaisa; para Casa Blanca: Rafael de la Uz, Francisco Sanz, Domingo Sánchez, Severiano Bosch (Presidente Conservador) y José Insua; para Luyanó: Juan León, Bernardo Martínez, Camilo Almuiña, José Blanco López; para Medina: Vicente G. Valdés, Casimiro Fernández, Antonio Valdés Tello, Julián Sánchez Villalba, Silvestre Hernández y Ricardo Armstrong; y para San Juan de Dios: Esteban Castillo, Rogelio Dolz, Jorge Madán, Serapio Don, Armando Enriquez, Rafael Cabañas, Oscar Pujadas, José Pérez Capirot y René Alsina.

Hicieron uso de la palabra los señores Guillermo Laguardia, Eduardo Agaise, Antonio Valdés Tello, Silvestre Hernández, Julián Sánchez Villalba y Casimiro Fernández, significando que cooperarán con el mayor empeño en los trabajos que habrán de realizarse en sus respectivos barrios, ya que son sus propósitos ayudar por todos los medios posibles al doctor Gómez y por tanto al triunfo del candidato señor Félix Ayón que, según expresó el señor Laguardia merecía el voto unánime de todos los electores votantes en los Colegios anulados.

Hoy tomará posesión el Gobernador Barceló

SANTIAGO DE CUBA, junio 30. DIARIO, Habana. La Agrupación Pro Machado-Barceló celebró una importante reunión en la noche de hoy para tomar acuerdos en relación con el viaje del señor Presidente de la República a esta provincia, anunciado para el día 22 del mes que comienza mañana.

Entre otros acuerdos tomados figura, el de levantar un gran arco de triunfo en honor del ilustre Gobernante, y lanzar un manifiesto respadando su obra de gobierno, y especialmente la Ley de Prórroga de Poderes Públicos, por estimarla beneficiosa a los intereses generales del país.

También se acordó celebrar un almuerzo-homenaje en honor del Gobernador electo señor José R. Barceló por la toma de posesión del gobierno de la Provincia y del doctor Enrique Silva por su exaltación a la Presidencia del Consejo.

Barceló tomará posesión mañana viernes a las once de la mañana, ante el Consejo de la Provincia.

Existe gran animación entre el liberalismo oriental para celebrar ese acto.—Perera.

Un vigilante...

(Viene de la PRIMERA pág.)

ner. Al fin, después de cruzarse entre aquellos dos hombres violentas palabras e insultos, Garciga se dispuso a detener a Romay, pero como éste quisiera ponerse un saco limpio y una corbata, el vigilante le echó garra trabándose entre los dos una lucha personal, en la que Garciga, haciendo uso del revólver que portaba y que en aquella ocasión esgrimía, le disparó un tiro en el pecho a Romay, tendiéndolo en el suelo gravemente herido, falleciendo a los pocos momentos al ser llevado al centro de socorro de Guanabacoa, en que el doctor Dardet certificó que presentaba una herida de proyectil de arma de fuego en la región esternal, sin orificio de salida.

Realizando las diligencias pertinentes en este caso, se constituyó en el lugar del suceso el Juez Municipal de San Miguel del Padrón, doctor Carlos A. Muñoz, quien tomó declaración a los testigos que narran la escena en la forma descripta.

El vigilante Garciga ha sido detenido y enviado al Hospital de Guanabacoa en esa condición, por estar lesionado menos grave en la cabeza, según dice por efecto de una pedrada que le lanzara el Romay en la riña sostenida, aunque algunas personas afirman que no hubo tal agresión; pero la señora Seijas ha declarado que efectivamente vió al vigilante herido en la cabeza.

El Juez ha dispuesto que el cadáver de Romay se le practique hoy por la mañana la autopsia correspondiente.

Cortés, Corresponsal.

El autor de

(Viene de la PRIMERA pág.)

pesos, logrando desaparecer, pudiendo ocultarse en Chile, de donde pasó a Honduras y de éste último lugar a Cuba.

Ya, viviendo en Lajas, buscó empleo como agente en la Compañía de Seguros Confederación del Canadá. No hará mucho fué denunciado ante la Policía Judicial, por el cura párroco de Lajas, padre Galo Catalán, quién lo acusó de amenazas de muerte, expendedor de drogas y robo.

También nos dijo que él estaba casado en Logroño, y por último encontrándose en Honduras, contrajo nuevas nupcias con una joven de aquella sociedad.

Por último, el detenido, se abstuvo en seguir contándonos su viacrucis, objetando que esperaba a entrevistarse con su abogado defensor.

Estado del tiempo

(Viene de la PRIMERA pág.)

EL PARTE DEL WEATHER BUREAU PARA HOY VIERNES

WASHINGTON, junio 30. (UP)—Pronóstico del tiempo por el Observatorio Meteorológico de esta capital para el viernes primero de julio.

Costa Central del Atlántico: Vientos frescos. Parcialmente nublado.

Costa Meridional del Atlántico: Vientos moderados en la región Sur, y frescos en la Norte. Parcialmente nublado.

Este del Golfo de México: Vientos de suaves a moderados. Despejado.

Oeste del Golfo de México: Vientos de moderados a frescos. Parcialmente nublado.

Mar Caribe y Paso de los Vientos: Vientos de moderados a frescos. Parcialmente nublado.

El Almuerzo

(Viene de la pág. PRIMERA)

comandante Barreras; el maestro Romañach reformó el reglamento disparatado que iba a ponerse en vigor. El general Machado quiso ver con sus propios ojos. Su clara visión de las cosas y su buen deseo hizo cristalizar los proyectos. Cuba tendrá pues, Escuela de Artes Plásticas en la Quinta de los Molinos con estudios ex profeso y gran salón de exposiciones "como los de otros países y la nación se merece", son palabras de Machado.

El gobernador Antonio Ruiz, del Tesoro Provincial donó cinco mil pesos para renovar la estatuaria de la Escuela. El general Machado, cien mil pesos para los pabellones. El senador Barreras y el representante Heliodoro Gil, colaboran eficientemente en el magno proyecto. La Escuela de Agronomía se traslada, ampliándose, añadiéndosele una "fábrica de azúcar".

He aquí el resumen de los hechos, dando al César lo que le pertenece y a Barreras lo que es suyo, rectificando la enorme modestia de éste, en su amenísimo discurso de ayer, en que devolvió a Lugo Viña sus saetas humorísticas mojadas en salsa propia.

El doctor Heliodoro Gil—flores para las damas al comenzar sus palabras—explica la razón de su original enmienda de la Ley Presupuestal (Instrucción Pública y Bellas Artes) "Profesores mal retribuídos, preteridos, humillados, entre los profesores especiales de la Universidad, los Institutos y las Escuelas Normales, no pueden enseñar con entusiasmo ni servir su profesionabilidad de ejemplo y estímulo a los artistas en ciernes. La Escuela de Artes Plásticas no puede ni debe ser "la cenicienta" entre nuestros grandes centros docentes oficiales. Es menester aumentar el sueldo a los profesores de "San Alejandro". La labor del comandante Barreras es de un "abuelo" de la patria. Yo cumplo con mi deber de "padre" de la patria, concluyó el doctor Heliodoro Gil.

Valderrama habló en nombre de los profesores. Agradeció lo mucho que agradecen hoy al Gobierno, a Barreras a Ruiz, a Gil. Explicó la transcendencia del pic-nic anterior: un barco de guerra nacional y con adhesión del señor Presidente de la República sirve de recreo, durante unas horas, a los profesores y estudiantes de Artes Plásticas, olvidados en veinticinco años de República (Queda complacido el Director, Armando Menocal. ¡A sus órdenes, Jefe!).

Luego se bailó, se jugó al tennis, se pintaron nuevas "manchas"—algunas de verde en los trajes—; paseos en bote, nereidas y ondinas de nuevo entre las olas. Rita, Noemí, Martha, Helena, Antonieta... bellas siluetas sobre el esmeralda del mar.

Trabajo costó abandonar el Club Náutico de "La Concha".

La esplendidez del manager señor Angel Fernández; el ambiente familiar, serio sin ser severo; el paisaje, la brisa...

Los alumnas, los alumnos, los profesores, las personalidades, se despedían.

—¡Hasta septiembre!

—¡Hasta el curso que viene!

A. M.

NOTICIAS DEL PUERTO

LO RECAUDADO EN LA ADUANA EN EL MES DE JUNIO SOBREPASA EN 100,000 PESOS A LA DE IGUAL MES DEL 1926

La "Munson Line", en vista de la merma de sus negocios con el puerto de la Habana, ha dejado cesantes a diez empleados alguno de los cuales llevaba 16 años sirviendo a la compañía

LA SALIDA DEL TRASATLANTICO FRANCES "LAFAYETTE"

Pocas veces se registra en nuestro puerto una animación como la observada en la mañana de ayer en el muelle de San Francisco, donde se encontraba atracado el hermoso vapor correo francés "Lafayette", con motivo del embarque de los numerosos y distinguidos viajeros que lleva dicho barco, cuya lista de pasajeros de cámara publicamos en nuestra edición anterior.

EL CORONEL SERAFIN ESPINOSA

Fué objeto de una cariñosa despedida de parte de nutrida representación del Ejército nacional, del Claustro del Instituto de la Habana y numerosísimos estudiantes de ambos sexos, el Coronel Serafín Espinosa, correctísimo militar y caballero que disfruta de grandes y merecidas simpatías en nuestra sociedad, quien embarcó en compañía de su distinguida familia.

La Banda de Estado Mayor del Ejército, situada en una de las naves de la Port Havana Dock, ejecutó varias piezas en honor del prestigioso militar.

En el remolcador McAdoo embarcaron, para dar escolta hasta fuera del puerto al Lafayette, numerosos estudiantes con sus directores y militares y profesores.

La esposa del doctor Espinosa fué obsequiada por hermosos ramos de flores por los estudiantes.

DON ERNESTO GAYE

Igualmente fué objeto de afectuosa despedida el correcto caballero señor Ernesto Gaye, estimado amigo nuestro, representante en la Habana de la Trasatlántica Francesa, propietaria del Lafayette, quien va, como todos los años a pasar el verano en su país de origen.

Para sustituir a M. Gaye en la Habana ha quedado al frente de la Consignataria de la Trasatlántica Francesa, el señor Jorge Dor, que como en años anteriores, atenderá con su corrección exquisita cuantos asuntos se relacionan con esa poderosa empresa.

A las doce y 20 del día zarpó el Lafayette, siendo escoltado por numerosas embarcaciones hasta fuera del puerto.

UN LANCHON MEJICANO

De Progreso llegó ayer en lastre el lanchón mejicano Babilonia, de la Ward Line, que presta sus servicios en dicho puerto del Golfo y que viene a reparaciones.

LA RECAUDACION DE LA ADUANA

Si bien hasta ayer tarde a última montante total de lo recaudado por la Aduana de la Haban durante el la Aduana de la Habana durnte el mes de junio, se estima que sobrepasa de 100 mil pesos lo recaudado, comparativamente a igual mes del año anterior.

Hasta el día 29 la recaudación ascendió a tres millones 60 mil pesos.

LA RUTA DE LA FLORIDA

Procedente de Key West llegó ayer tarde el vapor correo americano Governor Cobb, de la Peninsular Occidental S. S. Co., que trajo carga general y 54 pasajeros, entre ellos los señores Germoin M. Ruiz y familia; Raúl Castillo, Antonio Alvarez, Rafael Mirabat, Alfredo Rodríguez y familia; Rosa Cosas; Pedro Sable e hijo; Oscar B. Cintas; Graciella Tarafa; Adolfo Ors; Victoriano Núñez.

EN LA MAÑANA DE HOY LLEGARA EL CRISTOBAL COLON

Según aerograma recibido ayer por el señor Manuel Otaduy, agente general de la Trasatlántica Española en la Habana, el vapor correo español Cristóbal Colón llegará a las nueve de la mañana de hoy, procedente de Bilbao, Santander, Gijón y la Coruña conduciendo mil toneladas de carga general y 200 pasajeros.

LOS QUE EMBARCARON EN EL CALAMARES

Directo para Nueva York, en el vapor americano Calamares, de la Flota Blanca, embarcaron ayer los señores René Dussaq, agente en la Habana de la Holandesa America, que en unión de su familia se dirige a Europa: el doctor Luis F. Marcano, abogado consultor de la United Fruit Company; el rico industrial señor Ramón Grusellas y familia, y los jóvenes Alfonso París, Luis Barnet y Marcos Avellanal, famosos tennistas cubanos que van a jugar a los Estados Unidos.

Lleva también el vapor de la Flota Blanca gran cantidad de frutas del país.

CESANTIA DE DIEZ EMPLEADOS PARTICULARES

La Munson Line, la empresa de vapores que siempre ha mantenido un regular servicio de vapores de carga, en vista de la merma considerable de las negociaciones con el puerto de la Habana, determinó, con fecha de ayer declarar cesantes a diez empleados de la oficina central, algunos de los cuales llevaban trabajando en la casa diez y seis años.

Entre estas víctimas de la actual situación económica figura el inspirador de la Ley del Retiro Marítimo recientemente promulgada.

LOS FERRIES

Los ferries Estrada Palma y Joseph R. Parrot llegaron ayer de Key West con 26 wagones cada uno de carga general.

CASOS DE POLICIA

La Policía del Puerto conoció ayer de los siguientes casos:

Antonio Maurece, chofer y vecino de Aguirre 194, ordenó el arresto de Raúl Rivero, tripulante de Ulua por que no le abonó el importe de varias carreras que dió en su automóvil.

Juan M. Casas y Rafael Blanco, trabajando en los muelles resultaron lesionados levemente.

La lancha americana Fox, bajo la custodia de la Policía del Puerto, al atracar a los muelles de Gámez, sufrió la rotura de uno de los tanques.

Por haber desobedecido y faltado a la Policía fué arrestado Manuel Fernández, vecino de Oficios número 11.

EL LUNES SE MUDA LA SANIDAD

El próximo lunes quedará trasladada a los altos del espigón de Santa Clara la oficina de los médicos del puerto, primera que abandona el edificio de la Capitanía, que ha de ser demolido.

271,300 SACOS DE AZUCAR REFINADO

Durante el mes de junio que ayer terminó, han sido embarcados por el puerto de la Habana 271,300 sacos de azúcar refinado por el central Hershey, todos ellos con destino a los Estados Unidos.

Hoy zarpará el vapor Onondaga para New Orleans, con 7,165 sacos de azúcar refinado de la misma procedencia.

Los sacos a que nos referimos son por unidades de 100 libras.

MR. THOMAS

Hoy tomará posesión del cargo de Director General de la Ward Line en la Habana el señor A. Thomas, un caballero muy bien relacionado en nuestra sociedad y en el comercio que ha de obtener resonante éxito en sus gestiones al frente de la poderosa empresa naviera.

Mr. Harry H. Smith, que abandona ese cargo, deja una imborrable huella de simpatía, por su corrección en cuantos han tenido ocasión de tratarlo.

EL RAJAH

El vapor americano Rajah llegó ayer de New Orleans, con carga general y siete pasajeros.

SALIDAS

Los siguientes barcos salieron ayer: el inglés Dowanhill, para Matanzas; el Lafayette, para Coruña; los ferries, para Key West; el Anatolia para Matanzas; el Calamares, para New York, y el American, para Veracruz.

ENORMES DAÑOS CAUSAN LAS INUNDACIONES EN NORUEGA

OSLO, junio 30. (U. P.) Las inundaciones en el mediodía de Noruega están

LA CONFERENCIA TRIPARTITA SE PONE DE ACUERDO RESPECTO A LOS CAÑONES QUE HAN DE USAR EN LOS DESTROYERS

Stresemann, que ha obtenido el Premio Nobel de la Paz, dijo en la Universidad de Oslo que la ocupación de la Rinlandia no se compagina con el pacto de Locarno ni con la conferencia

LLEGASE A UN ACUERDO EN EL TAMAÑO DE LOS DESTROYERS

Los ingleses no han perdido las esperanzas de convencer a los delegados de los Estados Unidos de que sería ventajoso limitar el tamaño de los acorazados a treinta mil toneladas

GINEBRA, junio 30.—(UP)—Los Estados Unidos y la Gran Bretaña se pusieron en parte de acuerdo en un solo asunto que ha surgido durante los diez días que hace que se está celebrando la conferencia naval tripartita.

Con diferencias aparentes sobre la discusión de los buques capitales y las proposiciones inglesas sobre cruceros, ha surgido una dificultad en cuanto a la acción que deba tomarse sobre los destroyers. Aparece que la delegación inglesa está determinada a forzar la reducción en tamaño de todas las clases de buques, partiendo de la base que las amplia cadena de bases navales de su nación permite a esta usar barcos más pequeños. Hasta ahora la delegación de los Estados Unidos se ha mostrado dispuesta a aceptar el plan inglés de limitar a cinco pulgadas los cañones de los destroyers.

Pero además de insistir en que el acuerdo a que se llegó en la Conferencia de Washington se someta a nueva discusión permitiendo la extensión de la longevidad y la reducción del tonelaje de los buques de guerra, la delegación inglesa ha pedido que los destroyers se dividan en dos clases en cuanto se refiere al tonelaje.

Su moción sobre esto fue prácticamente la misma que la presentada el martes sobre los cruceros. Establece una gran reducción en el tonelaje de los destroyers y la limitación en los tipos mayores a 1750 toneladas y en los menores a 1400. Esta moción va directamente contra los propósitos de los Estados Unidos, quienes desean un límite de 3000 toneladas, dado que no poseen bases navales que les permiten operar sus barcos a distancias relativamente cortas.

LLEGASE A UN ACUERDO EN EL TAMAÑO DE LOS DESTROYERS

GINEBRA, Suiza, junio 30. AP. La Conferencia Naval Tripartita que se está celebrando en esta ciudad, se desenvolvía hoy en una atmósfera de confianza y de lealtad, consecuencia de la rotunda declaración de Inglaterra ante el mundo de que el Imperio Británico no pretende la supremacía en los mares sobre los Estados Unidos, y que todo cuanto la Gran Bretaña tenga que construir, navalmente, para satisfacer sus exigencias nacionales, también lo podrán tener los norte-americanos.

Esta declaración de W. C. Bridgeman, primer lord civil del Almirantazgo, facilitó que los expertos navales llegasen hoy a un acuerdo para que el desplazamiento máximo de los destroyeres en el mar sea de mil toneladas, y el de los conductores de flotillas de 1.850 toneladas. Se decidió asímismo que todos los navíos que tengan más de 1.850 toneladas de desplazamiento en la clase de barcos auxiliares, sean clasificados como cruceros.

Los expertos se dedicarán mañana a la cuestión de los submarinos, y posteriormente abordarán el más delicado de los problemas que tienen pendientes de solución: el de una mutualidad que satisfaga al mismo tiempo a Inglaterra y los Estados Unidos, en la cuestión del calibre de los cañones en los cruceros, así como las dimensiones de estos barcos de guerra.

La delegación norte-americana insistirá en el mantenimiento del privilegio convenido en Washington de construir cruceros hasta de diez mil toneladas, aunque estudia con detenimiento la conveniencia de algún acuerdo que permita instalar cañones de seis pulgadas en estos navíos.

Aunque dándose cuenta de la imposibilidad de revisar el Tratado de Washington en la cuestión del desplazamiento de los acorazados sin el consentimiento de los Estados Unidos, los ingleses no han abandonado totalmente la esperanza de convencer a Hugh S. Gibson, jefe de la delegación norte-americana, de que ventajoso llegar a un nuevo acuerdo, en Ginebra, que limite el tamaño de los acorazados de línea futuros a treinta mil toneladas.

A juzgar por la actitud de los delegados norteamericanos, parece que no hay probabilidades de que los Estados Unidos modifiquen su actitud rígida anterior, opuesta a semejante cosa, siendo de creer que a la postre a Mr. Bridgeman se contentará con la presentación pública de los puntos de vista de Inglaterra en el asunto.

LA CONFERENCIA DEL DESARME NAVAL PIERDE IDEALIDAD ANTE LA DESIGUALDAD QUE LA CARACTERIZA

OSLO, junio 30. UP.—El ministro de Relaciones Exteriores de Alemania Stresemann, que ha obtenido el Premio Nobel para la paz, en una conferencia que pronunció en esta ciudad, en el paraninfo de la Universidad de Oslo, en presencia del Rey de Noruega y de muy distinguidas personalidades, censuró la ocupación de la Rinlandia por los aliados, declarando que no es conciliable con los tratados de Locarno ni con el desarme naval que se propone llevar a cabo la Conferencia Tripartita de Ginebra, la cual pierde su idealidad mientras se permita a unas naciones mayor fuerza que a otras.

"Locarno es punto culminante de la política de Europa, en el cual descansa la garantía de la paz. La política de Locarno no es conciliable con la falta de confianza y por lo tanto es injusto el mantenimiento del ejército de ocupación en el territorio alemán.

"Lo que se desea es una nueva basada en grandes ideales. Alemania ha hecho cuanto ha podido por reconstruír su país, y nadie en Alemania piensa en estos momentos en instaurar el antiguo orden de cosas. Alemania mira al porvenir, siempre adelante, como un estado consolidado presto a realizar actividades internacionales en beneficio de todas las naciones."

Stresemann, haciendo un estudio de la antigua Alemania, hizo resaltar el cambio operado en los sentimientos alemanes, que solo puede completarse al cabo de varias generaciones.

"El desarrollo de Alemania frente a Locarno no fue fácil. Alemania ha sufrido grandes pérdidas de vidas humanas, la mitad de sus colonias, y ahora sus más valiosos territorios están ocupados. Ha tenido que doblegarse ante estas adversas circunstancias, que exigen un crificio a toda la nación. Además, no debe olvidarse que, frente al cuando ha sucedido en Alemania después de la guerra, la nueva generación carece de base de traición espiritual o política. Es posible que la necesidad logre que uno pueda romper con el pasado, pero es muy difícil asimilar a lo nuevo en lo viejo."

LA ACTITUD INGLESA HA SIDO OBJETO DE MALA INTERPRETACION

WASHINGTON, junio 30.—(R. P.)—La plena aceptación por Inglate-Unidos en los mares a que alude Unidos e nlos mares a que alude nuestro cablegrama anterior, ha sido notificada oficialmente al jefe de la delegación norteamericana en Ginebra, Hugh S. Gibson, por su colega de la delegación británica, O. C. Bridgeman, y por Lord Robert Cecil, también de esa delegación. Mr. Gibson trasmitió hoy un despacho en ese sentido al secretario de Estado norteamericano, Mr. Kellogg.

El jefe de la representación de los Estados Unidos dice que Mr. Bridgeman le informó que éstos tienen derecho a una paridad absoluta con Inglaterra en toda clase de buques de guerra, y que cuantas negociaciones puedan efectuarse habrán de realizarse sobre esa base.

Bridgeman y Cecil dijeron, finalmente, que querían aclarar una mala interpretación con respecto a la actitud inglesa.

DESPUES DE 39 HORAS DE VUELO BYRD PEDIA AUXILIO SIN FIJAR POSICION

Los Mensajes Recibidos Ayer por la Vía Inalámbrica del Aviador Expresaban que Tenía la Brújula Descompuesta y que se Hallaba Perdido en Medio de la Noche, en el Aire

Los últimos partes recibidos estaban concebidos en forma desesperada pidiendo con toda urgencia el envío de buques primero y luego en busca de lugar donde poder aterrizar

SE LLAMARA POR RADIO AL "AMERICA" CADA 2 MINUTOS

Se han dado órdenes a todos los aeródromos franceses para que permanezcan alerta en espera del "América" y en los alemanes, por su parte, están listos para ir en su busca

PARIS, aérodromo de Le Bourget, julio 1, viernes. (U. P.)— Una dramática batalla con los elementos desencadenados se libraba esta mañana por el comandante Byrd y sus compañeros que tripulando el monoplano América volaban en medio de una fuerte tormenta, de lluvia y en plena oscuridad.

Los mensajes recogidos por la vía inalámbrica de Byrd indican que su brújula está descompuesta y que está perdido en medio de la noche. Al parecer, pedía que fueran aeroplanos a guiarlo, pero no podía indicar su posición por la tempestad que le azotaba.

Un mensaje de Byrd, recogido por la estación inalámbrica del Havre a la 1.25 a. m., decía que el América aun tiene gasolina para tres horas y que busca un lugar donde aterrizar. A todas las estaciones, excepto la del Havre, se les ordenó silencio, y los franceses ordenaron se hicieran abundantes señales luminosas.

A la hora en que se recogió en el Havre el mensaje de Byrd el América había ya permanecido en el aire 39 horas y 16 minutos, y cada minuto que transcurre hace más azarosa la suerte del gigantesco avión.

Se teme que Byrd haya aterrizado o caído en algún lugar oscuro.

La tormenta va disminuyendo en intensidad. Ha cesado casi de llover y el tiempo parece aclarar. El comité de recepción espera en el aeródromo.

BYRD LANZA AL AIRE UN "SOS" DESESPERADO

PARIS, julio 1 (viernes) (A. P.)—En el aeródromo de Le Bourget se acaba de recibir un breve mensaje inalámbrico del monoplano América, en la forma de la impresionante llamada de auxilio, SOS, agregando que el aparato busca, con urgencia, donde aterrizar. El radio viene de Le Have, cuya estación naval interceptó un mensaje trasmitido por Byrd a la una y veinticinco de la mañana de hoy anunciando que tenía descompuesto el compás y por esa razón se veía imposibilitado para conocer su situación.

Pedía el comandante Byrd en el mismo mensaje que se encendieran reflectores y que se enviaran aeroplanos para guiarl, y terminaba diciendo que se quedaba gasolina para tres horas más de vuelo.

En los momentos de recibirse la comunicación la visibilidad es muy escasa y se cree que Byrd y sus compañeros no pueden ver desde el monoplano las luces del aeródromo ni el faro del Monte Valerien, debido a la lluvia y a la niebla que todo lo envuelve. Durante varios minutos posteriores al despacho de SOS no se volvió a oír más nada del aparato.

La última señal de auxilio fué muy clara, sin dejar dudas, y se la recibió a la una y veinticinco de la madrugada.

Poco antes había corrido por París el rumor de que Byrd había aterrizado en Issy-les-Moulineaux, pero no era cierto. Uno de nuestros reporteros que se dirigió inmediatamente a ese lugar, con toda la velocidad posible, y encontró el aeródromo de allí tranquilo y oscuro, siendo las únicas personas extrañas otros periodistas que también buscaban el América.

Un sereno informó que en Issy-les-Molineaux no se tenía ni siquiera conocimiento de que hubiese llegado el aparato de Byrd.

Mientras, seguían circulando en París los más contradictorios rumores. La estación de Le Havre recogió en el espacio un mensaje desmintiendo lo del aterrizaje y diciendo que el "América" estaba, probablemente, sobre Cherburgo. Lo único concreto y verdadero fué la última señal del "América", el SOS recogido por varias estaciones a la una y veinticinco minutos de esta madrugada.

Posteriormente hubo otros informes. Uno de ellos, circulado por la Agencia Havas, decía que la Estación de Orly notificaba estar recibiendo todavía a las dos y 45 de la madrugada llamadas de SOS del "América". Pero como las demás estaciones inalámbricas no las han recibido, se cree que se trate de un radiómano aficionado que esté lanzando al espacio mensajes apócrifos, por divertirse, sin comprender la angustia de quienes los recogen.

Al enviarse este cablegrama en París, a las tres y 35 de la madrugada, se ignora en la capital la suerte que haya cabido a los cuatro valientes tripulantes del monoplano trasatlántico.

En el aeródromo de Le Bourget se hizo el anuncio del aterrizaje en Issy-les-Molineaux por el comandante Renvoise y el Prefecto de Policía. Más tarde ambos funcionarios admitieron que la noticia era errónea, y que el aeroplano se encontraba todavía volando, al parecer, en busca de un lugar de aterrizaje. El comandante Renvoise ha ordenado una investigación del origen de las noticias falsas.

Poco antes de las cuatro de la mañana se dió orden a todos los aeródromos vecinos de París y a lo largo de la costa desde Brest hacia el Norte, que encendiesen todas sus luces, faros y reflectores, para guiar a los aviadores perdidos.

Al mismo tiempo todas las estaciones de radio, con excepción de la de Le Havre, mantienen un silencio absoluto, sin trasmitir nada, esperando nuevas señales. No ha habido ninguna.

Los expertos en Le Bourget se muestran pesimistas en estos momentos, diciendo que es muy probable que el intrépido monoplano trimotor haya tenido que aterrizar en un campo de labrantío cualquiera, acaso con muy serias consecuencias.

ORDENA QUE SE LLAME POR RADIO AL ("AMERICA" CADA TRES MINUTOS

PARIS, aeródromo de Le Bourget, a las 3 y 44 a. m. del viernes primero de julio. (U.P.)—Han transcurrido dos horas desde que, según un mensae de Byrd recogido en el Havre, calculaba el aviador que le restaba combustible para tres horas más de vuelo.

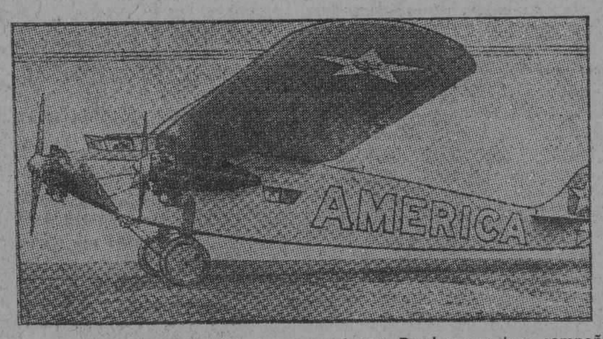

El aeroplano gigante "América" en que hacen Byrd y sus tres compañeros el vuelo directo a París.

Todas las estaciones de radio en la costa francesa y todos los vapores tienen instrucciones a las tres de la madrugada de cesar de hacer señales por radio, permitiendo sólo a la estación del Havre trasmitir la señal WTW, llamada del "América" a intervalos de tres minutos.

A LAS CUATRO DE LA MADRUGADA (11 DE LA NOCHE HORA DE LA HABANA) PARIS NADA SABIA DE BYRD

LE-BOURGET, julio 1. (Viernes). (U. P.) El comandante Byrd ha llegado a Francia durante la mañana de hoy pero a las cuatro de la madrugada se desconocían su verdadero paradero y su estado, después de haber volado en círculo sobre el campo de aterrizamiento en medio de una horrorosa tempestad de viento y agua, con su brújula descompuesta, y por lo tanto inhábil para hallar el rumbo. A la hora en que telegrafiamos alborea el día, y los aeroplanos del ejército francés y otros particulares se disponen a salir en busca del "América", en la creencia que ha aterrizado en algún lugar oscuro de Francia.

¿DONDE HA DESCENDIDO EL "AMERICA"

PARIS, Aeródromo de Le Bourget, a las cinco de la mañana, julio primero, viernes. (U.P.)—El comandante de este aeródromo nos ha informado que hasta este momento no tiene noticias de que Byrd haya aterrizado con su monoplano "América" cerca de París. De haber tomado tierra, tiene que haberlo hecho a alguna distancia de esta capital. Se han dado instrucciones a todos los aeródromos franceses para que permanezcan alerta, en espera del "América".

LOS AERODROMOS ALEMANES LISTOS PARA BUSCAR AL "AMERICA"

BERLIN, julio 1. (A.P.)—Diez de los aeródromos de la Lufthansa, en el Sur de Alemania, tienen listos sus más veloces aeroplanos para el caso en que el "América", tripulado por el comandante Byrd y sus compañeros, aparezca en territorio alemán, en posible vuelo hacia Viena.

Hasta la media noche los funcionarios de la Lufthansa no sabían nada del paradero del "América", con el que no han podido tener contacto inalámbrico.

SUBE A 636 MILLONES EL SUPERAVIT NORTE-AMERICANO

WASHINGTON, junio 30. (U. P.) Con un superavit de más de seiscientos treinta y seis millones de pesos, ($636.000.000) ha cerrado hoy el año fiscal el Tesoro de los Estados Unidos. Se había calculado este sobrante en $330.300.894. Declaran los peritos de la tesorería que el cobro de impuestos atrasados ha superado a todas las esperanzas, motivando esto tan sorprendente superavit.

MOVIMIENTO MARITIMO

New York, junio 30. Llegó el vapor Ada, de Nuevitas. Salieron: el México, para la Habana; el Mongoli, para la Habana.

Boston, junio 30. Salió el vapor Jakob Maersk, para Cárdenas.

Baltimore, junio 30. Llegó el Santora, para Daiquirí. Salió el Amella, para Samá.

UNA EXPEDICION PASARA UN AÑO EN TIERRAS POLARES

Salieron el día 25 para el Norte Mac Millan y cerca de 50 miembros de la expedición

ESTUDIOS CIENTIFICOS

En la expedición van dos hijos de los ricos chicagoenses que patrocinan la expedición

WISCASSET, Me., junio 30.—(UP) Tres barcos de escaso calado, conduciendo al teniente-comandante Donaldo B. McMillan y cerca de cincuenta miembros de la Expedición Rawson-McMillan salieron de aquí rumbo al Artico el día 25 de este mes. Estos bravos exploradores se proponen pasar un año en el lejano Norte, en beneficio de la causa de la ciencia.

Una flotilla de engaladas embarcaciones dió cuenta y la veterana goleta "Bowdoin", a su hermana gemela "Radio" y al "Seeko", buque esquimal. Se dirigieron primeramente a Christmas Cave, donde, tradicionalmente, McMillan pasa siempre la primera noche de sus exploraciones.

Conducen el "Bowdoin" y el "Radio" un cargamento muy heterogéneo: provisiones, instrumentos científicos, materiales de construcción, y juguetes para distribuir entre los niños del Norte, para los caules Mc Millan es una especie de Rey Mago.

Una de las principales tareas de los exploradores será estudiar las viejísimas ruinas rúnicas al norte de la costa de Labrador, bajo la dirección del antrolólogo Strong el cual espera determinar la identidad de los primitivos habitantes de esa parte de la costa. Se han formulado diversas teorias diciendo unas que esta misteriosa raza eran los vikins, otros que los fenicios, y otros que eran aventureros del Mediterráneo. El doctor Strong espera demostrar que este contiente fué visitado cientos de años antes que lo hiecieran los primeros pobladores que siguieron a Cristóbal Colón.

Desde Christmas Cave se dirigirá MacMillan a Rockland, para recoger al Dr. Neil Fogg, su sobrino que irá hasta Sydney. N. S. El "Seeko" y el "Radio" seguirán de Christmas Cave directamente a Sydney. Allí reunidos, saldrán para Kauk el cinco de julio. Harán escala en Hopedale, misión morava de trescientos esquimales, establecida hace 162 años. McMillan les hará entrega de mil dólares que reunió para ellos durtne la excursión que dió el año pasado por los Estados Unidos pronunciando conferencias.

Kenneth Rawson y José Field, hijos de los ricos chicagoenses que patrocinan la expedición, figuran en el "Browdoin" como contramaestre y grumete. El personal científico se compone de Dr. Alfredo C. Weed, ictiólogo; Dr. Ducan B. Strong, antropólogo; T. K. Roy, geólogo; Arturo S. Rueckeet, zoológo; Carlos Sewaul, botánico; y Novio Bertrand, taxidermista.

El "DIARIO DE LA MARINA" es el periódico que penetra en todos los hogares y en todos los establecimientos de la República, de donde nace la eficacia para la propaganda de sus anuncios.

Daudet a bordo del yate del Duque de Guisa

PARIS, junio 30 (A. P.)—En la Jefatura de la policía secreta francesa se ha manifestado hoy que León Daudet, el jefe realista francés que escapó de la cárcel de la Santé el sábado pasado, con otros dos presos, mediante una hábil y audaz estratagema, ha salido ya de Francia y se encuentra a bordo del yate del duque de Guisa "en alguna parte del Canal de la Mancha". El duque de Guisa es el Orleans pretendiente al trono de Francia.

Los jefes de la policía secreta saben que el yate estaba en Honfleur el mismo día en que Daudet escapó de la prisión, donde cumplía cinco meses por calumniar a un chofer parisién. A la mañana siguiente, el domingo pasado, el barco se hizo a la mar con rumbo desconocido. El yate es de matrícula inglesa.

La esposa de Daudet, que había desaparecido con su esposo, regresó a París la noche del domingo. La policía no sabe dónde se separó de León.

LOS GRANDES EXITOS OBTENIDOS EN VUELOS A LARGA DISTANCIA DAN MAS COHESION AL TERRITORIO AMERICANO

Excepto las islas Filipinas, todas las posesiones y protectorados de los Estados Unidos están, merced a los vuelos a larga distancia, a 24 horas del continente para cualquier emergencia

EL MOTOR DE AIRE FRIO SUPERA TODAS LAS ESPERANZAS

Los expertos navales creen ahora que el aeroplano es altamente vital para la defensa de Haití.—Teniendo a Hawai como base los aviones pueden llegar vacíos y cargar allí bombas y operar

WASHINGTON, junio 30. —(UP). —Una serie de vuelos en aeroplano, a larga distancia, que estamos ahora presenciando, abren inmensas perspectivas en los planes de la defensa naval de los Estados Unidos.

Los vuelos a larga distancia de Lindbergh, Chamberlin y Maitland ponen a todas las posesiones y protectorados de los Estados Unidos, excepto las Filipinas, a una distancia de veinticuatro horas por el aire del continente. También son asequibles ahora con la misma rapidez Méjico, la América Central, el Canal de Panamá, los puntos estratégicos del Caribe, Hawai y Alaska, a los que puede llegarse en un día.

El territorio norteamericano ha adquirido enorme cohesión con el rápido desarrollo de la aviación. El motor de aire frío que han utilizado todos los aviadores norteamericanos en sus recientes vuelos a larga distancia, se ha perfeccionado a un grado tal que excede todas las esperanzas que en los últimos años se abrigaban.

Había dos cosas fundamentales que necesitaba para su triunfo la volación con aparatos más pesados que el aire. Un motor capaz de realizarlo y un sistema de navegación exacta. Y todo lo que ahora queda por hacer es perfeccionar detalles, aumentar el radio de acción y el peso del avión, y sobre todo el tiempo, el buen tiempo se entiende.

Aun sin llegar a mayor perfeccionamientos, es posible ahora para los Estados Unidos mantener una flota móvil de barcos aéreos que de 24 a 48 horas pueda desembarcar en cualquier punto amenazado de sus posesiones ultramarinas, excepto Filipinas. Sin embargo, los técnicos militares no creen llegado aun el momento de formular opinión definitiva en defensa de la aviación. Los aparatos más pesados que el aire ofrecen graves limitaciones. Y nada existe en perspectiva que aconseje prescindir del uso de los elementos terrestres o marítimos. Ahora bien, no es posible negar que la defensa del acorazado, con los recientes éxitos de la aviación, ha sufrido en los últimos tiempos serio debilitamiento.

Los expertos navales creen ahora que el aeroplano es altamente vital para la defensa de Haití, a pesar de que Maitland no pudo transportar en su vuelo carga útil: todo el espacio disponible lo absorbió el depósito del combustible. Pero, con Hawai como base, es factible a los aeroplanos llegar allí vacíos y cargar bombas y operar contra cualquier flota hostil que se aproxime, utilizando al efecto la isla como base.

La gran cuestión resuelta por el éxito de los vuelos a larga distancia en las últimas semanas es que la aviación es movible sobre casi todas las grandes distancias que unen al territorio continental de los Estados Unidos con sus fronteras ultramarinas.

EL MAL TIEMPO IMPIDE SALIR A GRACE PARA CALIFORNIA DESDE HAWAI

MANA, en la Isla de Kaui, en las Hawai, junio 30. — Las condiciones atmosféricas impidieron hoy el comienzo del vuelo de Hawai a California por el aviador civil Richard Grace, el cual anunció que era posible que aprovechase el ocio forzoso para hacer una prueba de velocidad con su aparato.

Probablemente, partirá en dirección a los Estados Unidos, en vuelo directo, mañana de madrugada.

MAITLAND Y HEGENBERGER REGRESAN A BORDO DE UN BUQUE

HONOLULU, Islas Hawai, junio 30. — (AP). — Los tenientes Lester Maitland y Albert Hegenberger, que llegaron ayer por la mañana en vuelo desde Ooakland, en California, recorriendo sin escalas 2,400 millas sobre el Océano Pacífico, estaban haciendo hoy los preparativos para regresar a San Francisco el miércoles, en el vapor "Maui". El gigantesco monoplano en que realizaron la proeza trans-oceánica quedará en las Hawai, al servicio de los aviadores militares.

El amor que los aviadores sienten por sus aparatos, que es una perpetuación del clásico cariño de los marinos por sus buques, fué probado hoy cuando Maitland y Hegenberger hicieron una visita al gran monoplano que les transportó a cien millas por hora en un vuelo histórico de 23 y media horas de duración.

Los hawainos se han maravillado de la resistencia de los dos pilotos, quienes después de dos horas de sueño se levantaron hoy a primera hora para darse un baño en el mar. Durante el día de hoy Maitland y Hegenberger fueron objeto de innúmeros agasajos y fiestas sociales.

Los dos teinenethicieron sc -ción

Los dos tenientes hicieron una visita al Mayor General Lewis, jefe del Distrito Militar de las Hawai.

Más tarde se celebró un lunch en su honor, asistiendo el Gobernador Wallace Farrington y el contralmirante John McDonald.

Por la noche había un banquete en la residencia del coronel John H. Howard, jefe de aviación, y una recepción pública daba fin al programa del día.

DIECIOCHO MUERTOS POR EL CALOR EN CHICAGO

CHICAGO, junio 30.— (A. P.)— Todo el Centro Oeste sufre una ola de calor intensa, sin perspectiva de alivio. En Chicago la temperatura de hoy, a las tres, era de 93 grados Fahrenheit, subiendo durante todo el día a razón de un grado por hora.

Las muertes por el calor, en cuarenta y ocho horas, son dieciocho. Se ha informado de tres postraciones. El termómetro llegó a 97 grados Fahrenheit el 30 de junio de 1890, y en 1913 llegó a noventa y nueve grados.

PROTOCOLO RATIFICADO POR EL PARAGUAY

BUENOS AIRES, junio 30.—(UP) El Paraguay ha ratificado el protocolo mediante el cual la Argentina ejercerá sus buenos oficios para poner término a la vieja controversia sobre límites que sostienen Paraguay y Bolivia.

HOTEL
ALAMAC
Broadway esquina a calle 71, New York
EL HOTEL PREDILECTO DE LOS CUBANOS Y DE LOS HISPANOS EN GENERAL
Es modernísimo, elegante, económico, a prueba de fuego, y está en el corazón de Nueva York cerca de todas partes.
Su "chic hispano" es insuperable e inconfundible.
Y quién no se deleitó con la magnífica Orquesta del Alamac, intérprete de nuestros clásicos danzones?
Los precios del Alamac, al alcance de todos, son los siguientes:
Cuarto sencillo para 1. $4.50. Para 2 personas: $6. Cuarto doble, para 1 ó 2, $8. Por mes, $150.
TODOS CON BAÑO Y DUCHA
Departamento de sala, un cuarto y baño y ducha, desde $200 al mes.
Hay también departamentos con 3 ó 4 alcobas, además de la sala y con 3 baños, a precios de verano.
Cocina moderna y criolla bajo la experta dirección de un excelente cocinero español.
Intérpretes y sirvientes de habla española.
Atención especial a la clientela hispana.

VA VD. A EUROPA
Diríjase antes a la OPEN ROAD TRAVEL SERVICE, oficinas en el Hotel Alamac; son representantes autorizados de las principales Compañías Navieras. La Open Road Travel Service, le facilita el medio de hacer su viaje cómodo; hacen sus reservaciones en el barco que deseen, atienden al vise de sus pasaportes, trasbordo de equipajes, etc., etc. Su larga experiencia y relaciones con las compañías de vapores, hace que la Open Road sea un factor importante al pensar usted viajar. Los precios de pasajes son EXACTAMENTE los que rigen en las Compañías de Vapores, siendo todo el servicio de la Open ROAD COMPLETAMENTE GRATIS. Oficinas en Londres y París.
Dirección a:
ANTONIO AGUERO
GERENTE HISPANO LAZ-MANAGEMENT

PARA que la inspiración le brote a raudales, arróbese con el sutilísimo perfume UN AMOR EN VENECIA. Esencia, jabón y polvos.

BASES DEL CONCURSO

1.—El Concurso comenzará el día 25 del presente mes de Junio y terminará en igual fecha del próximo mes de Julio, no teniendo validez otra composición poética que el soneto.

2.—Todo concursante deberá dirigir su correspondencia a nombre del CONCURSO DE "UN AMOR EN VENECIA", Perfumería Crusellas, Apartado No. 2005, Habana, poniendo el mayor cuidado al escribir su dirección, tanto en el sobre que contenga el lema como en el que ostente su nombre y apellido.

3.—El Jurado estará compuesto por los señores doctor José Manuel Carbonell, Gustavo Sánchez Galarraga y la Srta. Maribianca Sabás y Alomá, los que emitirán su fallo el día 30 del antedicho mes de Julio.

4.—Se distribuirán 15 premios en la forma siguiente:
1 primer premio de $100.00.
1 segundo premio de $50.00.
1 tercer premio de $25.00.
5 premios de $10.00 cada uno
7 premios consistentes en un estuche de "Un Amor en Venecia" por cada premio.

5.—Los premios podrán recogerse en nuestras oficinas de la Habana, y a los agraciados del interior se les remitirá al lugar de su residencia, a petición.

6.—La Perfumería Crusellas, promotora de este Concurso, se reserva el derecho de publicar todos cuantos sonetos se le remitan a este objeto, hayan sido o no premiados.

7.—Para constancia de los trabajos recibidos, enviaremos a cada concursante una tarjeta postal, así como se vaya recibiendo la correspondencia.

PERFUMERIA CRUSELLAS-HABANA
FABRICANTES DEL LEGITIMO JABON "HIEL DE VACA" DESDE HACE 60 AÑOS. EL CUTIS DE ESAS HERMOSAS CUBANAS "CINCUENTONAS" ACREDITAN SU BONDAD.

BOMBA "PRAT" TEL. M-3959
NUESTRA MEJOR GARANTIA SON LAS IMITACIONES

PRESIDENTES
Y
GENER GRAND LUXE
LOS MEJORES Y MAS LUJOSOS CIGARROS DE CUBA
PIDALOS EN TODAS PARTES

Para las Damas
Si queréis conocer las últimas novedades de la moda parisién suscríbanse a
PARISINA
la revista más elegante de París.
Acabamos de recibir el
11o. CUADERNO
profusamente ilustrado con bellos modelos de vestidos para la actual estación y cuantas novedades constituyen la nota palpitante de la moda parisién.
Crónicas sobre el mismo tema de los más renombrados modistos de la elegancia femenina: "Worth", "Drecoll", "Jenny", "Redfern y Courtot", "Lucien Lelong", "Martial y Armand".
Asimismo contiene este número infinidad de artículos literarios de los más ilustres escritores y entre sus bellos fotograbados se destacan principalmente, una hermosa fotografía del Honorable señor Presidente de la República, General Gerardo Machado, otra de la Reina de la Belleza de esta Provincia, señorita Angélica Duplessis, de la señorita Angelita Iturralde y varias de personalidades de la política y de la sociedad cubana.
Para informes y órdenes de suscripción diríjanse a
PARISINA
Amargura, 11.
Teléfono A-9885.

M.E.C.D. 2016

DIARIO DE LA MARINA

FUNDADO EN 1832.
DIRIGIDO HASTA 1919 POR DON NICOLAS RIVERO Y MUÑIZ
DIRECTOR: JOSE IGNACIO RIVERO Y ALONSO

Editado por la Compañía DIARIO DE LA MARINA, (S. A.) cuyo programa consiste "en la defensa de los intereses generales y permanentes de la Nación cubana, de los especiales de la colonia española establecida en la misma y de la unión y armonía entre los diversos elementos que conviven en el país". — Art. 1o. de los Estatutos.

Presidente: Conde del Rivero.
Secretario: Manuel Abril y Ochoa. Tesorero: Joaquín Pina.
Administrador: Jose Sobrino y González

OFICINAS: Habana. . . . . DIARIO DE LA MARINA. Nueva York. . . . . Broadway at 71 st St. Madrid. . . . . Ave. de Pi y Margall 11. París. . . . . 61 Boulevard Hausemann

PRECIOS DE SUSCRIPCION

HABANA		PROVINCIAS		EXTRANJERO	
1 mes.	$ 1.60	1 mes.	$ 1.70	1 año.	$1.00
3 id.	„ 4.80	3 id.	„ 5.00	3 meses.	$ 6.00
6 id.	„ 9.00	6 id.	„ 9.50	6 id.	„11.00
1 año.	„18.00	1 año.	„19.00		

SUSCRIPCION DOMINICAL
Sólo para el extranjero
(Países comprendidos en la Unión Postal)
6 meses. . . . . $ 4.20
1 año . . . . . $ 8.40
(Países no comprendidos en la Unión Postal)
6 meses. . . . . $ 5.00
1 año. $10.00
Esta suscripción sólo da derecho al número de los domingos.

TELEFONOS:

Quejas de Suscriptores . . .	M-8404	Deportes.	M-4339
Anuncios Económicos. . . .	A-3856	Secretaría de la Empresa. .	M-7714
Anuncios Administración. .	A-5334	Secretaría de la Dirección	M-9783
Redacción.	A-0301	Fotógrafo.	M-6344
Repórters.	M-1934	Imprenta.	M-9665

PASEO DE MARTI 103. APARTADO 1010. CABLE: DIARIO. HABANA
MIEMBRO DECANO EN CUBA. DE "THE ASSOCIATED PRESS"

AZUCAR Y POBLACION EN LAS ANTILLAS

XI

EL DESARROLLO DEL LATIFUNDIO AZUCARERO EN CUBA

El rápido desarrollo del latifundio azucarero en Cuba, preparado ya en los últimos años de la dominación española y favorecido a partir de 1899 por la circunstancias que hemos expuesto en el artículo precedente, se produjo, como en Barbados a mediados del siglo XVII, por el impulso brusco de un poder financiero exterior y la importanción de mano de obra de costo ínfimo. La finalidad también fué la misma: nada de un plan para promover el bienestar ni el engrandecimiento material y moral del pueblo del país cultivador de la caña, sino el propósito meramente mercantil de obtener un interés elevado para el capital empleado en el negocio de la venta de azúcar, y proporcionar este artículo de primera necesidad, a muy bajo precio, al consumidor de una metrópoli económica distante, de la cual el país productor resulta un feudo o dependencia, que con el sacrificio y la pobreza de sus clases trabajadoras, contribuye al bienestar y al abaratamiento de la vida del que lo tiene dominado y lo explota.

En Barbados, el mayor poder financiero exterior estuvo representado por los mercaderes holandeses; el trabajo importado de costo ínfimo, por los esclavos arrancados del Africa; las metrópolis beneficiadas, por los grandes emporios comerciales de Londres y Holanda; y la causa inmediata que impulsó el negocio, por los trastornos interiores de Inglaterra, que le dejaron el campo libre, durante cierto número de años, a la marina de Holanda. En Cuba, el poder financiero ha procedido de los Estados Unidos—barcos y refinadores, principalmente—; el trabajo depreciado, ha sido y es el de haitianos y jamaiquinos; la metrópoli beneficiada, los Estados Unidos en primer término; y la causa inmediata y directa que dió un brusco empuje al latifundio, el alto precio del azúcar a consecuencia de la guerra europea. Cuba, por si sola, con su propio capital y sus propios brazos, no hubiera podido extender la industria a un límite peligroso para la mayoría de la comunidad.

En 1899, al tomarse el Censo de aquel año, el número de ingenios en condiciones de moler se había reducido a 207, de 1190 que existían en 1877, como consecuencia de la ruina de muchos ingenios chicos del 77 al 95, y de la destrucción en grande escala realizada durante la guerra de Independencia. En la última zafra, según la información de la revista "Times of Cuba", número de 15 de Junio próximo pasado, han molido 185 ingenios. Como se vé, la reducción ha continuado, disminuyendo en 22 el número de fábricas de 1899 a la fecha; puede asegurarse que todavía el proceso de concentración de la industria habrá de proseguir, desapareciendo algunos centrales más. En cambio, los centrales han aumentado estupendamente su capacidad productora, llegándose a las fábricas inmensas, capaces de elaborar un millón de sacos de a 13 arrobas en el corto período de cuatro o cinco meses. El fenómeno universal de la concentración de la industria, como medio de producir barato, reduciendo la parte proporcional de los gastos generales correspondientes a cada unidad del artículo elaborado y de eliminar o reducir la competencia, se ha dado en Cuba, acompañado de un intenso movimiento hacia la adquisición de la tierra colindante al ingenio, para asegurarse un abastecimiento de materia prima, la caña de azúcar, al más bajo costo. La concentración industrial, en la que al aumento de la capacidad fabril de los centrales toca, puede considerarse como un medio de defensa contra el competidor extranjero; pero la adquisición de tierras, para sembrar caña "por administración" acaban con los colonos independientes, o para dominar a estos y colocarlos bajo una estrecha dependencia económica del central, es un ataque directo al cultivador cubano, que encontraba, en la competencia de los ingenios, hecha posible por el ferrocarril de servicio público, el único medio de defensa, la única manera de obtener una proporción mayor de azúcar por cada cien arrobas de caña. Este es el hecho culminante para el pueblo cubano, para la clase cubana agricultora, de todo el proceso económico que estudiamos: el central acapara tierras, unicamente para imponerle su ley al cultivador, para someterlo, para sujetarlo a su yugo, para decirle: "Siembra caña en las condiciones inflexibles que yo fijo, o abandonas este negocio y emigras de esta zona". Un mapa de Cuba con el tanto por ciento de arrobas de azúcar que dan los ingenios por cada cien arrobas de caña al cultivador, señalaría, con las cifras más altas, las zonas donde aun subsiste alguna competencia para acaparar caña entre los centrales; las más bajas, corresponderían a aquellas partes donde toda rivalidad ha sido eliminada y los colonos reciben el azúcar estrictamente indispensable para que continúen sembrando caña en beneficio del central, hasta que éste, si logra un medio de cosecharla a menos costo, los eche de las colonias. Dícese que el latifundio es indispensable a la existencia de la industria azucarera. Es un error. El latifundio es indispensable para que el central domine al colono y lo explote, imponiéndole las duras condiciones que se le antoje, es decir, para que unas cuantas compañías, cuarenta o cincuenta a lo sumo, sometan a centenares de miles de cultivadores, pero no es esencial para que se siembre caña y se haga azúcar. Hay otras bases más justas y más humanas y sobre las cuales se puede organizar la producción. Si no las hubiera, Cuba no debiera tener el menor interés en una industria que reduce su clase agricultora al más duro y destructivo vasallaje económico.

Acuciado por su afán de reducir a los colonos independientes o por eliminar desde su inicio todo problema de competencia, el central del siglo XX ha dedicado todo el capital que ha podido disponer a la adquisición de tierras, sin que ninguna Ley le saliese al paso para contenerlo en ese violento esfuerzo, encaminado, clara y directamente, a la expoliación del colono y del cultivador cubanos. Sin trabas de ninguna clase y favorecido por todas las circunstancias que hemos señalado en ratículos precedentes, los avances del latifundio azucarero han sido inmensos.

Según un cuadro estadístico publicado en mayo del corriente año, por la Comisión Nacional de Estadísticas, con datos suministrados por los mismos centrales en 1925-1926, los 180 y tantos ingenios de Cuba poseían más de **170,873** caballerías de tierra. Calculadas a 134,202 metros cuadrados por caballería, arrojan un total de 22,931 kilómetros cuadrados, que representan, aproximadamente, el 20 por 100 del área total de Cuba. La provincia de Santa Clara, la tercera en extensión de Cuba, cuenta 21,411 kilómetros cuadrados de superficie, de manera que los ingenios poseen tierras que, en total, ocupan un área mayor. Pinar del Río y Habana tienen, en conjunto, 21,721 kilómetros; así, pues, la tierra poseída por los ingenios representa una superficie más extensa que estas dos provincias juntas.

Un cuadro del número de kilómetros cuadrados poseídos por los ingenios en cada provincia, con el tanto por ciento del área total de las mismas que representan, nos da los siguientes datos:

Pinar del Río..	629 kmc	5 o|o del área total	
Habana..	1.128 "	14 " " " "	
Matanzas..	2.353 "	28 " " " "	
Santa Clara..	3.718 "	17 " " " "	
Camagüey.	5.486 "	21 " " " "	
Oriente..	9.574 "	26 " " " "	

Los centrales que molieron este año son 185, pero esto no significa que esa inmensa extensión de tierras, 22,931 kmc., se halla concentrada en manos de 185 propietarios. En realidad, las entidades propietarias están representadas por una cifra, mucho más baja, porque hay compañías que poseen o controlan un número crecido de ingenios. Véase si no. Tomando como base los centrales que según la ya citada revista "Times of Cuba" pertenecen a cada compañía, y el número de caballerías que posee cada uno, según la Comisión Nacional de Estadística, resulta que la "Cuban American Sugar Co." posee **seis ingenios** con 10,844 caballerías; la "General Sugar Co.", con las compañías que de ella dependen, 9 ingenios con 8,972 caballerías, y la United Fruit Co., para no hacer demasiado larga esta relación, 2 ingenios con 8,578 caballerías. Las cuatro Compañías juntas dominan 29 ingenios con 14,867 caballerías de tierra; la "Cuba Cane Sugar Co.", 12 ingenios con 43,261 caballerías, cifra la última que representa, aproximadamente, el 25 por ciento de toda la tierra poseída por los centrales de Cuba. La concentración de la propiedad, el latifundismo, es mayor, por consiguiente, de lo que indican a primera vista los 185 ingenios existentes.

Numerosos centrales constituyen por sí solos gigantescos latifundios. El Chaparra y el Delicias o San Manuel, reunen 11,600 caballerías de tierra; el Cunagua, 9,702; el Manatí, 6,235; el Preston, 5,644; el Jaronú, 4,500; los cuatro ingenios de Mr. Hershey, a las puertas de la Habana, la provincia de propiedad más dividida hasta hace poco, reunen 1,757 caballerías.

Piénsese que en Cuba hay vastas regiones, como la península de Guanahacabibes, gran parte de la ciénaga de Zapata, la Sierra Maestra, el macizo montañoso de Sagua de Tánamo y Baracoa, y otras, que no son cultivables, y se tendrá idea de la proporción en que el latifundio azucarero ha acaparado la tierra laborable de Cuba. Pero todavía hay más. Los ingenios controlan, por arrendamiento, muchos miles de caballerías de tierra, aparte de las que poseen, y otros miles más de fincas que, enclavadas dentro de la zona del latifundio y sin ferrocarriles de servicio público a su alcance ni centrales vecinos a los cuales vender la caña, están enteramente a merced de la compañía latifundista, que las domina sin haber invertido un centavo en comprarlas. Más del cuarenta por ciento del área total de Cuba, quizás, está dominada por el latifundio. Dentro de esa enorme porción de su patria, el cultivador cubano no puede alentar la aspiración más profunda y viva del hombre que tiene una familia y desea velar por su destino futuro: poseer un pedazo de tierra propio para levantar su hogar y cultivar, como trabajador libre, la tierra donde nació. En los dominios del latifundio ha de vivir como colono feudatario del ingenio, como empleado o como jornalero, y como el latifundismo avanza, cada día se reduce la parte del suelo cubano donde se puede vivir independientemente, con la agravante de que el central, con su colono sometido y su jornalero haitiano, hace una competencia ruinosa al colono independiente y al obrero nativo. Pero, hagamos alto por hoy porque los efectos económicos y sociales del latifundio merecen artículo aparte.

Ramiro GUERRA

LA ACTUALIDAD

¡HAY NIÑOS QUE JUEGAN A LA PENA DE MUERTE!

Los ejemplos son fecundos.

Primero Lindbergh; a seguida Chamberlin; ahora, Byrd... Audacia, decisión, ciencia.

El buque-aéreo "América" ha estado en continua habla con las estaciones de radio de New York; transporta a cuatro pasajeros; el menú del viaje fué aceptable: pollos a la parrilla, huevos, leche caliente, jamón, queso, galletas... ¡No ha eludido este gran trasatlántico de los aires las sirtes contrarios vientos, de las compactas nieblas y de las tempestuosas nubes! Al contrario. Ha ido en su busca, deliberadamente... Byrd quiere arrancarle sus secretos al misterioso cielo del Océano Atlántico...

¡Albricias! El "América"—triunfador en la aventura—se apercibe para regresar inmediatamente a los Estados Unidos. "Round trip"...

El mundo está en marcha. Pelletan supo lo que dijo. ¡Cuánta grandeza! La emulación es fecunda. Pero es también triste a veces...

Este bello y luminoso cuadro universal tiene hoy por ejemplo en la Habana un contraste de sombras. ¡Del infinito a lo pequeño! Una cuadrilla de arrapiezos había instalado en el riñón de la ciudad, una Audiencia, una cárcel, una celda número 11 y un patíbulo. Los niños se complacían en jugar a la pena de muerte. El garrote, casi perfecto, era el terror de los canes y mininos del barrio! Los perros y los gatos eran reos, sin apelación. Se les ejecutaba, ceremoniosamente.

He aquí la secuela de todas esas prolijas informaciones que relatan la serenidad de los sentenciados, sus gustos, el color de la corbata, las comidas que les placen, sus ronquidos, etc., etc.

La publicidad crea al héroe y forja al asesino.

Los grandes periódicos tienen pues una misión casi divina: son los modeladores del alma del pueblo. Difundir los heroísmos y las buenas causas, extender la verdad y la ciencia y ensalzar los sentimientos nobles debiera ser su misión preferente. El periodismo es un sacerdocio.

Este vuelo de Byrd, "verbi et gratia". He aquí una página sublime. He aquí un acicate virtuoso. He aquí un estímulo elevado.

Pero...

Relatar, minuto a minuto, las últimas horas de Weyler y de Pozo—he aquí el reverso de la medalla—acarrea en cambio esos otros terribles males. Imprime en el alma de los niños, "tabula rasa", vibraciones de crueldad. Y en vez de ser éstos ángeles, los transforma en demonios!

Y juegan entonces a la pena de muerte, con su celda número 11, su cadalso, su patíbulo...

¡Y su verdugo!

L. FRAU MARSAL.

LA VIDA EN EL AIRE

LA DOBLE ENSEÑANZA DE UNA CATASTROFE Y DE UN TRIUNFO

(De nuestra Redacción en París)

(Trad. especial para el DIARIO DE LA MARINA)

Al mismo tiempo que rinde homenaje como es natural al valor sereno y sobrehumano de los héroes del "Pájaro Blanco", un piloto de guerra M. Gabriel Hanot, que es uno de los técnicos más competentes de la aviación francesa, nos habla aquí del peligro de renovar semejantes tentativas.

La tentativa locamente audaz de la travesía aérea del Atlántico desde París a New York, efectuada por los capitanes franceses Charles Nungesser y Fernand Coli y de New York a París por el capitán norteamericano Charles Lindbergh, ha despertado la admiración de todos los pueblos de la tierra.

Si alguna vez después de la guerra ha vibrado el mundo entero con una sola alma, concebido las mismas esperanzas, pasado por las mismas horas sucesivamente de tristeza sombría y de alegría desbordante ha sido en ocasión del vuelo de los dos aviadores franceses primero, y después, del joven piloto de los Estados Unidos.

Jamás se había dado ejemplo igual de verdadera solidaridad internacional, realmente desinteresada, verdaderamente deportiva, humana.

Durante unos cuantos días los habitantes de los países civilizados no tuvieron otra curiosidad al abrir sus periódicos, que la de conocer la suerte de los campeones que se habían lanzado sin un gesto de vacilación ni de adiós, entre cielo y agua, entre dos inmensidades tan silenciosas y tan infinitas la una como la otra.

"El silencio eterno de esos espacios infinitos me llena de temor", dijo Pascal, quien sin embargo, no abandonó nunca la tierra firme.

Se ha escrito una página más en el libro de la energía, del heroísmo y de la epopeya humana. La sencillez de la partida del "pájaro blanco" en el alba cuajada de bruma de le Bouget, el día ocho de mayo por la mañana, la lucha magistral del piloto Nungesser contra la inercia, contra la masa, contra el peso prohibitivo de la gasolina, fué también el combate del espíritu contra la materia de la voluntad organizada contra la densidad y el peso.

La historia, la filosofía y el deporte tienen pues el derecho de enorgullecerse por la acción sublime emprendida por dos soldados de vanguardia del siglo veinte.

Menos de quince días más tarde, el veinte y el veintiuno de Mayo, Lindbergh, un gran adolescente rubio, una especie de Rolando o de Bayardo, recoge la antorcha caída de manos de Nungesser y Coli, la eleva sobre el Atlántico y la trae derechamente a París.

En la ovación indescriptible con que fué acogido en le Bourget y que repercutió en toda la superficie del globo terrestre, había además de la admiración a un héroe de leyenda, un vivo sentimiento de victoria del hombre sobre la naturaleza despiadada y muda.

Han pasado los días; renace la sangre fría. Lindbergh ha vengado a Nungesser y a Coli; ha ganado el macht New York-París y sobrepasado los límites de las posibilidades humanas. Registremos el resultado de la más estupenda de las proezas deportivas, pero no hagamos cotidiano el desafío a la muerte. El buen sentido, la razón, el afán de ahorrar vidas humanas, ¿no encontrarían su fracaso en nuevas intentonas de cruzar el Atlántico en aeroplano?

¿Es realmente necesario para el progreso de la aviación en particular y de la ciencia en general que las próximas tentativas se lleven también a cabo a bordo de aparatos equipados con un solo motor de telegrafía sin hilos construidos para vuelos sobre tierra?

Los ingenieros de la aeronáutica dicen que sí y no escatiman los argumentos.

Cuando se llevan dos o varios motores, se corren más de un riesgo de fracaso en lugar de uno solo: es necesario llevar mayor cantidad de gasolina; estando uno de los motores parados por un fallo, el otro o los otros dos no son lo bastante poderosos para permitir la continuación del vuelo en circunstancias normales.

En fin, razonan, que si se quiere disponer de un verdadero hidroplano capaz de permanecer sobre el mar largo tiempo y de aparatos de telegrafía sin hilos que pesen 150 kilogramos se sufre una nueva dificultad de peso y una reducción de velocidad.

Sea; pero ya que es así, no saltemos a pie juntillas al precipicio.

¿Se disputa el campeonato del salto de distancia entre los dos bordes de una gruta de los Alpes o entre las terrazas de dos casas colindantes?

Mientras que la aviación no esté segura de sí misma, que se contente con proezas sobre tierra; con records mundiales de distancia a la Siberia, las Indias o el valle del Alto Nilo.

El día en que los riesgos de fallo de los motores sean tan mínimos como los de las turbinas de vapor de los trasatlánticos, entonces estaremos justificados en intentar el establecimiento de una línea comercial aérea entre Francia y los Estados Unidos.

Hasta entonces los estudios de perfeccionamiento de la potencia motriz, los experimentos de la mejor penetración de las formas en el aire, el entrenamiento de cuerpos escogidísimos de pilotos y navegantes se perseguirán con tanta utilidad sobre tierra firme como sobre el océano.

Y además, forzando a los técnicos hasta sus últimos reductos, no ha sido acaso demostrada la oportunidad del aeroplano bi-motor en 1919, cuando sucesivamente los equipos de Sawker-Grieve y de Alcock-Brown emprendieron el vuelo en la bahía de San Juan de Terranova con destino a la Gran Bretaña?

Todo le fué bien a Alcock y ninguno de los dos motores experimentó la menor interrupción durante la travesía de cuatro mil kilómetros de agua que separan a San Juan de Irlanda. En cuanto a Sfowker habiéndole fallado uno de los motores, ¿acaso no debió su vida y la de su compañero al auxilio del otro motor que le permitió posarse cerca de un barco danés donde los dos náufragos fueron recogidos?

Además, el aeroplano de Nungesser y Coli era un aeroplano diseñado y construido de un modo inadecuado para el objeto a que se le destinaba. Compáresele al aparato de Pinedo que merece verdaderamente la denominación de "flying boa" —barco volador— y que se sostiene en el mar lo mismo en mal que en buen tiempo.

Un aeroplano es evidentemente más ligero que un hidroplano, pero ¿qué dirían ustedes del hombre que intentase un vuelo París-Berlín-Varsovia-Siberia y Pekín abordo de un hidroplano?

Recuerden ustedes además que el flying-boa que intentó y fracasó en el vuelo California-Hawaii hace dos años, pudo esperar ocho días el auxilio que la marina de los Estados Unidos le envió?

Por respetable que sea la opinión de los técnicos armados de la regla de cálculo, conservamos un sentido práctico de lo útil y lo actual. No es necesario el ir a buscar de nuevo sobre el Atlántico la confirmación de los méritos de un motor o de una célula. No debemos jugarnos a los dados el valor presente y positivo de la aviación. Y si el Atlántico se convierte un día en el único campo de ensayos y prácticas, que las pruebas se efectúan a bordo de aparatos dotados de equipos de telegrafía sin hilos que funcionen hasta en el agua y que merezcan la doble apelación de barcos voladores y de aviones flotantes.

Safety first —seguridad primera—dicen los anglo-sajones. Son esas unas palabras llenas de sensatez.

Gabriel HANOT.

EL CLIENTE SORDO - Por XAUDARO

—Dígale, por señas, que voy a empezar la extracción.
—¡Usted mismo! con que le toque un poco la campanilla, lo comprende en seguida...

(Del "A B C", Madrid)

A TRAVES DE LA VIDA

POR HECTOR DE SAAVEDRA

EL HAVRE

La ruta de París al Havre es una magnífica carretera unas veces de asfalto, otras de macadan y a trechos de granito, tan unido e uniforme que parecen baldosas Se comprenderá que rodar por un piso como el de la calle del Prado es una delicia para los pasajeros de una máquina. No se advierte la velocidad ni se sufren las sacudidas que producen "las buenas intenciones" con que dicen que está empedrado el suelo del infierno y el de Cuba.

El trayecto es de cuatro horas mal contadas para unos doscientos y pico de kilómetros. La carretera nacional o camino de "gran comunicación", más directo, pasa por Saint Germain donde hay un famoso bosque, cruza luego por Nantes y por Rouen, y bordeando muchas veces el Sena que hace innumerables bucles como una madeja atraviesa pueblecitos muy pintorescos de la bella Normandía y campos cultivados como jardines. El panorama es lindísimo y no sólo en Francia sino en toda Europa la campiña es objeto del más acendrado cariño, porque se la ve atendida y cuidada como al sér más querido.

Sobre las seis de la tarde llegamos al Havre que es ciudad vetusta, con sus barrios tristes, de aspecto no muy limpio y sus calles estrechas y tortuosas Dentro de este viejo carácter nace la nueva urbe, con boulevares, playas y avenidas grandiosas y por último el puerto, bullicioso y alegre, un tanto canalla como Ruen, Marsille y en general todas las ciudades que tienen contacto con el mar. En el Havre, hay ese público abigarrado que se ve en todos los puertos y que es un tanto cosmopolita. La vida de la ciudad depende en gran parte de la Compañía Trasatlántica Francesa que la pone en relación constante con los pueblos de América y los pueblos de Inglaterra, siendo uno de los medios más poderosos para la Francia en su contacto con el mundo.

En su muelle se veía desde los balcones del Hotel Continental que domina la entrada del puerto, el nuevo monstruo superior a "La France" y al "París" y que han bautizado: "Ile de France" en memoria de aquella "isla de Francia" que formaba con la vieja capital, toda la nación. El barco es, según dicen, una maravilla de lujo, de confort y de construcción naval. Tiene diez metros más de largo que el "París" y es mucho más ancho. Está esperando la señal de su partida para Nueva York en su primer viaje a través del Atlántico, y entretanto se prepara para una gran fiesta que dará el 17 de este mes de junio y a la que vendrán numerosos convidados de París.

Y como a las siete se vió aparecer la silueta imponente del trasatlántico que esperábamos y que enfilaba el puerto con la tranquilidad de uno de aquellos posesores que estamos acostumbrados a ver, con la suficiencia con que discurren. Atracar al muelle donde espera un inmenso gentío y contemplar también a tanta gente como la de un gran pueblo que se acumula en las bordas y se agita con manos y pañuelos para saludar a los amigos ansiosos, es un espectáculo pintoresco.

En unos minutos comienza el desembarco, tumultuario, por largas escalas como galerías de un túnel, de pasajeros y de sirvientes cargados de maletas. Se entreven, de lejos, a los amigos y se observa el desfile de tipos y figuras, las caras bonitas de las mujeres, los perros que son hoy factores indispensables como acompañantes y todo aquel mundo, aprisionado por muchos días y que ahora rompe sus cadenas

Encuentro, para mí, a la señora Rosa Rafecas de Conill, una amiga de mi larga vida, a la señorita Conchita Pagés, y un espíritu, en ambas, de salud y contento, que me da gozo. Veo pasar al señor Cosme de la Torriente con su señora y su hija, a la señora Ana Luisa Diago, tan gentil y a la Bordoni, la famosa actriz que conocí en La France hace cerca de dos años. Todos pasan presurosos para ganar la salida y marchar hacia la Meca común que es el divino París.

Nosotros nos vamos al hotel, comemos, hablamos de la Habana, que es tema incansable y que tanto nos agrada y yo me voy a mi cuarto a escribir esta carta

Mañana a las ocho, en los automóviles que han traído los hijos de la señora de Conill, haremos el viaje de retorno para la gran ciudad en la que cada uno tiene su anhelo y su esperanza. Después.... la vida seguirá siendo el eterno silogismo.

El Havre, a 11 de junio de 1927.

EDITORIALES

BUENAS PERSPECTIVAS

El Departamento de Comercio del Gobierno de Washington ha hecho público el anuncio de que la cosecha de tabaco cubano en el corriente año será menor que la normal Añade ese anuncio que la cantidad de tabaco almacenado en los Estados Unidos, procedente de Cuba y Puerto Rico, es muy pequeña, y que por lo tanto habrá una gran demanda de tripa de primera calidad, que indiscutiblemente alcanzará buen precio, y que también en Puerto Rico la cosecha ha sido este año limitada.

Nuestras exportaciones tabaqueras durante los primeros cinco meses del corriente año, según reciente información publicada en el DIARIO, han superado a las exportaciones realizadas en igual período del año anterior. De Enero a Mayo del pasado año se exportaron 167,586 tercios; 31.235,283 tabacos torcidos; 794,580 cajetillas de cigarros, y 108,350 kilogramos de picadura. En los mismos meses del corriente año se exportaron 227.136 tercios; 33.305,046 tabacos torcidos; 1.414,404 cajetillas de cigarros, y 71,526 kilogramos de picadura. Tenemos, pues, en el expresado período del año actual un aumento de 59,550 tercios, 2.069,763 tabacos torcidos y 619,824 cajetillas de cigarros, y una disminución de 36,824 kilogramos de picadura.

Si las cifras y las señales de los tiempos no mienten, es indudable que soplan aires bonancibles para nuestra industria tabacalera, ya que a menor producción y mayor demanda han de acompañar precios más remuneradores, con la circunstancia de que en las esferas oficiales se está laborando en favor de esta rama de actividad industrial. Al anuncio de la próxima concertación de convenios comerciales con España y la Argentina, propicios a la expansión de nuestras exportaciones tabacaleras, ha seguido la aprobación por el Congreso de una Ley de Defensa del Tabaco. Todo parece concurrir a robustecer la fundada esperanza de que para la industria cubana por excelencia se abra una nueva era de prosperidad.

Nuestra Ley de Defensa del Tabaco, sin apelar a los resortes del proteccionismo arancelario, puede y debe producir óptimos resultados. Su propósito fundamental radica en la intensificación de una extensa propaganda en el extranjero. Es este un extremo del que hasta ahora no se le había concedido entre nosotros toda la importancia que tiene. En este particular parecía prevalecer todavía entre nuestros industriales la antiquísima premisa de que el buen paño en el arca se vende, olvidando o desconociendo que vivimos en una época en la que el anuncio tiene una potencia incontrastable. Hace mucho tiempo que el Brasil y Colombia pregonaban la excelencia de su café mantenido en las grandes urbes europeas, expendios en los que se sirve al público la aromática infusión. Puerto Rico sostiene en Nueva York una oficina para la propaganda de su tabaco. En otro orden de actividades, Francia conquistó las simpatías mundiales, y con ellas un valiosísimo apoyo social, en su lucha contra Alemania, organizando la propaganda de su causa y confiándola a sus más destacados elementos intelectuales.

La insuperable calidad de nuestro tabaco no basta para recomendar sus productos, si alguien no se encarga de popularizarlos, allí donde son desconocidos. Frecuentemente oímos de conterráneos nuestros que viajan por Europa, expresar su extrañeza ante el hecho de no haber encontrado cigarros de la Habana en importantes urbes europeas, en las que, en cambio, se anuncian y se venden con profusión cigarros alemanes de estilo turco. Es curioso el contraste de que mientras nosotros desdeñamos el anuncio y la propaganda, otros se aprovechan de la nombradía de nuestros productos tabacaleros para hacernos una ruinosa competencia. En Gibraltar, Argelia y Túnez se realiza un extenso comercio con cigarros y picaduras que ostentan el nombre "Habana", sin tener la más mínima conexión con nuestra rica hoja. La Ley de Defensa del Tabaco contribuirá, indudablemente, a subsanar estas anormalidades.

Otra circunstancia favorable para nuestra industria tabacalera pudiera ser la anunciada próxima promulgación de los nuevos aranceles. Todas las principales naciones, apenas se esboza una necesidad fiscal o una simple innovación tributaria, escogen el tabaco como cabeza de turco para descargar sobre sus productos el peso de crecidos impuestos. Son de tal magnitud esos impuestos en determinados casos, que virtualmente entrañan la prohibición de importar tabaco y sus derivados. Cuba es un gran mercado importador que consume productos de medio mundo. Desde los artículos de primera necesidad con que atendemos a nuestra provisión alimenticia hasta los más refinados y costosos objetos de lujo, el valor de lo que importamos se eleva anualmente a cerca de quinientos millones de pesos. Estamos, por lo mismo, en condiciones de mover los resortes arancelarios, aun sin forzar los tornillos del proteccionismo y sólo con discreta mesura, de modo tal que nuestros proveedores se vean constreñidos a dar un valor positivo al humano y equitativo principio de la reciprocidad.

PROTESTAS Y ADHESIONES DIRIGIDAS A POINCARE POR SU DISCURSO DE LUNEVILLE EL 18 DE JUNIO

(Por TIBURCIO CASTAÑEDA)

ALEMANES QUE FELICITAN POR EL A POINCARE Y OTROS QUE LO CENSURAN

LLOYD GEORGE CRITICA AGRIAMENTE A ESE PRESIDENTE DEL CONSEJO DE MINISTROS

Yo he querido recoger esas impresiones opuestas para, una vez explicadas, llegar al motivo que las ocasionaron.

Maximilian Harden, Director y propietario del periódico semanal que se publica en Berlín con el título de "Die Zukunft"—el Porvenir—es uno de los espíritus más cultos del periodismo alemán y se ha colocado después de la Guerra totalmente frente a los Monárquicos; y dada su independencia de carácter, es indudable que su juicio respecto de la justeza de las apreciaciones de Poincaré, es interesante.

Se recordará por los que hayan leído mis comentarios sobre ese discurso de Poincaré que este arremetía contra el Gobierno alemán por dos hechos bien patentes, por ser públicos.

Se dolía Poincaré que a un buque alemán de guerra, se le hubiese dado el nombre de Elsass—Alsacia—y que no solo hacia el comercio costeño en el Mar Báltico que baña la costa norte de Alemania, sino que entraba en los puertos de navegación de altura, como en Lisboa, ostentando su pabellón alemán, con el nombre de "Elsass" en un gallardete y en ambos lados de la proa del buque, como haciendo ver en todos los mares la protesta de que Alsacia hubiese sido recobrada por Francia como consecuencia de la Gran Guerra.

Y protestaba también Poincaré de que un Ministro alemán siguiera diciendo en pleno Parlamento que Alsacia era parte integrante de Alemania, contraviniendo así la verdad histórica y lanzando, a la par, una provocación a todas las Naciones firmantes del Tratado de Versalle.

Se erige Harden en campeón de Poincaré en una carta, que firmada por él, publicó "Berliner Zeitung and Mittag" y pide a sus compatriotas que no ataquen a Poincaré, preguntando "¿Es talentoso el considerar como germanófolo a un hombre que posee la confianza de todos los que en Francia son contrarios a la Monarquía y al Socialismo, cuando además ese hombre, Poincaré, explica porque hoy está a favor de Alemania, en general, cuando antes estaba en contra?"

Además aconseja Harden a sus compatriotas que no se sientan heridos cuando se hable en el Tratado de Versalles de los causantes de la guerra, porque en dicho Tratado se especifica bien a las claras que el Gobierno imperial y no "el pueblo alemán" es responsable de haber iniciado el conflicto.

Y además si cayese el Gobierno de las manos de Poincaré, quien lo recogería sería Tardieu, que según dice Maximilian Harden, es el autor principal del Tratado de Versalles.

Y hasta el propio Ministro de Estado actual de Alemania, Stresemann, en un discurso pronunciado el 28 de Junio último en el Reichstag, llegó a decir "que si Poincaré quería mejorar las relaciones con Alemania, hallaría un eco en el Gobierno alemán".

"Nosotros estamos dispuestos a apretar la mano amistosa que nos tienda Francia, y no queremos entrar en la duda de tener que preguntar a Francia ¿Quo vadis Frankreish?—¿A dónde vas Francia?"

Pero siempre quedan en pie las cuatro condiciones militares no cumplidas por Alemania y que según el Mariscal Foch hay que cumplir antes de que Francia pueda retirar de las Provincias del Rin y especialmente de las capitales de Coblenza y Maguncia los 60.00 soldados franceses cuya estancia ha de pagar Alemania.

Pero como esas condiciones que menciona el Mariscal Foch se refieren a empleos indevidos y tortuosos de la policía y de grupos atléticos que en realidad son tropas de reserva, el que ha de darse por satisfechos es el Mariscal Foch, que todavía no hace un mes presentó al Gobierno de Poincaré esa lista de condiciones pactadas por Alemania, pero no cumplidas.

LLOYD GEORGE Y SU JUICIO AIRADO CONTRA POINCARE

En un artículo dirigido por cable al New York American, Lloyd George envía una serie de ataques a Poincaré que no tienen base alguna, según vamos a ver, como no sean las antiguas rencillas que nacieron cuando Lloyd George estaba a punto de convencer a Briand, en los terrenos del juego de golf de Cannes, en 1922, de que se podía llegar a firmar un tratado de alianza entre Inglaterra y Francia, de protección unilateral, siendo la protegida Francia, y Poincaré se opuso a ese proyecto de Tratado porque entendía que el apoyo o protección debía ser bilateral.

Desde entonces data la ojeriza que tiene Lloyd George a Poincaré.

Para que se vea como el desvío de Lloyd George hacía Poincaré le hace equivocar los conceptos, comienza ese artículo, diciendo que Poincaré está creando un profundo resentimiento en Alemania, impidiendo la paz del mundo, puesto que arroja vitriolo—ácido súlfurico,— sobre el acero.

Tanto por los conceptos amistosos de Maximiliano Harden, como por los pacifistas de Gustavo Stressemann que he copiado, ya se puede ver que Lloyd George ha dado una zancadilla a la exactitud.

Y si alguien creyese que yo me equivoco al retrotaer la enemiga de Lloy George por Poincaré de ese campo de juego de golf, de Cannes, no hay mas que ver como en los primeros párrafos de ese artículo de Lloyd George denigra a Poincaré y ensalza a Briand, como si Briand, concediéndole todo el mérito que se le quiera dar, hubiese podido restaurar y reconstruir la Hacienda y el regimen del Presupuesto francés, como lo ha hecho Poincaré.

"Cada día que sigan las tropas de Francia en las Provincias del Rin se retrasa la restauración de la paz".

Lloyd George habrá de reconocer forzosamente que el Consejo de Ministros de Francia ha de guiarse en lo referente a la evacuación de las tropas francesas de las Provincias del Rin y los peligros que ella pudiera producir, por el Generalísimo del Ejército francés que es el Mariscal Foch, el cual acaba de informar, todavía no hace un mes, que no es posible aconsejar esa evacuación de las tropas francesas mientras Alemania no cumpla con esas condiciones que yo he citado antes y que son vitales para la seguridad de Francia. Y la prueba de que Foch tenía razón, la dan los alemanes, al no tener nada que contestar a las razones aducidas por ese Mariscal de Francia para no autorizar la salida de los 60 u 80.000 soldados franceses de las Provincias del Rin.

Y cuando Lloyd George, en ese ar-

(Continúa en la pág. VEINTICUATRO)

M.E.C.D. 2016

El Campeonato de Singles en Wimbledon Será Ganado por uno de los Tennistas Franceses

ANTE TRECE MIL FANATICOS MICKEY WALKER DEFENDIO CON EXITO SU FAJA

EN EL DECIMO ROUND DE UN ENCUENTRO QUE SE DISTINGUIO POR SU VELOCIDAD M. WALKER KNOCKED-OUT A MILLIGAN

El aspirante comenzó muy bien en los primeros rounds, pero después cambió de aspecto el combate y antes de recibir un golpe con la derecha en la cara que fué el definitivo, había besado ya cinco veces la lona.

LONDRES, Junio 30. (AP) Mickey Walker, pugilista irlando-americano, defendió con éxito el título de campeón de peso mediano del mundo esta noche aplicando un knock out a Tommy Milligan, de Escocia, en el décimo round de un match como no se ha presenciado otro en Inglaterra.

Walker, el primer norte-mericano que defiende su título en el ring de Londres desde que Willie Ritchie perdió la corona de peso ligero contra Freddy Welsh en 1914, superó a su rival escocés. Milligan cayó cinco veces sobre la lona antse de que un derechazo a la quijada lo dejara groggy y sanrando bastante tiempo para que se le contaran los diez segundos. La lucha se había concertado a veinte rounds.

Mickey fué sacado del ring en hombros de sus admiradores, pero fué necesario reclamar los auxilios de un médico para atender a Milligan, que presentaba varias heridas en la cara.

Fué una batalla de velocidad, tratando ambos contendientes de vencerse por medio de knock out desde el primer round.

Al principio Milligan logró superar a su rival en velocidad, pero más tarde las cosas cambiaron y en el quinto y séptimo rounds tumbó dos veces el norte-americano a Milligan por medio de kooks derechos seguidos de izquierdas al cuerpo. El escocés se repuso después de los dos knock downs y atacó furiosamente a Mickey, pero la fuerza de sus golpes disminuía visiblemente. En el noveno round volvió a caer dos veces Milligan como resultado de los duros impactos de derecha del norte-americano y un izquierdazo a la cabeza lo derribó por quinta vez para no levantarse a tiempo.

Esta es la primera lucha realizada por Walker en defensa de la corona de las 160 libras que ganó a Tiger Flowers en Chicago en Diciembre del año pasado. Milligan, que había hecho una feliz invasión de los Estados Unidos como peso welter hace más de un año, tenía el título de peso mediano europeo. Walker fué el favorito desde antes de comenzar la pelea, pero el irlandés de Nueva Jersey sorprendió a muchos de sus admiradores por sus aplastantes golpes.

El peso preciso de los pugilistas se ignora, manifestándose oficialmente que se hallaban dentro de las 160 libras.

Por esta batalla Walker recibió 15.000 libras esterlinas (75.000 pesos) Milligan 5.000 libras (15.000 pesos).

Asistieron unas trece mil personas, recaudando las taquillas alrededor de $300.000. Los preliminares fueron muy emocionantes.

Archie Bell, pugilista norte-americano del peso bantam, derrotó por puntos a Kid Pattendam, de Inglaterra, en diez rounds. Y Jorge Crook, de Australia, del peso completo, derrotó por knockout técnico a Ted Sandwina, de Alemania, en tres rounds.

Después de la pelea estelar, Teddy Baldereck, aspirante al título bantam, y Johnny Cuthbert, pelearon seis rounds con resultado de empate.

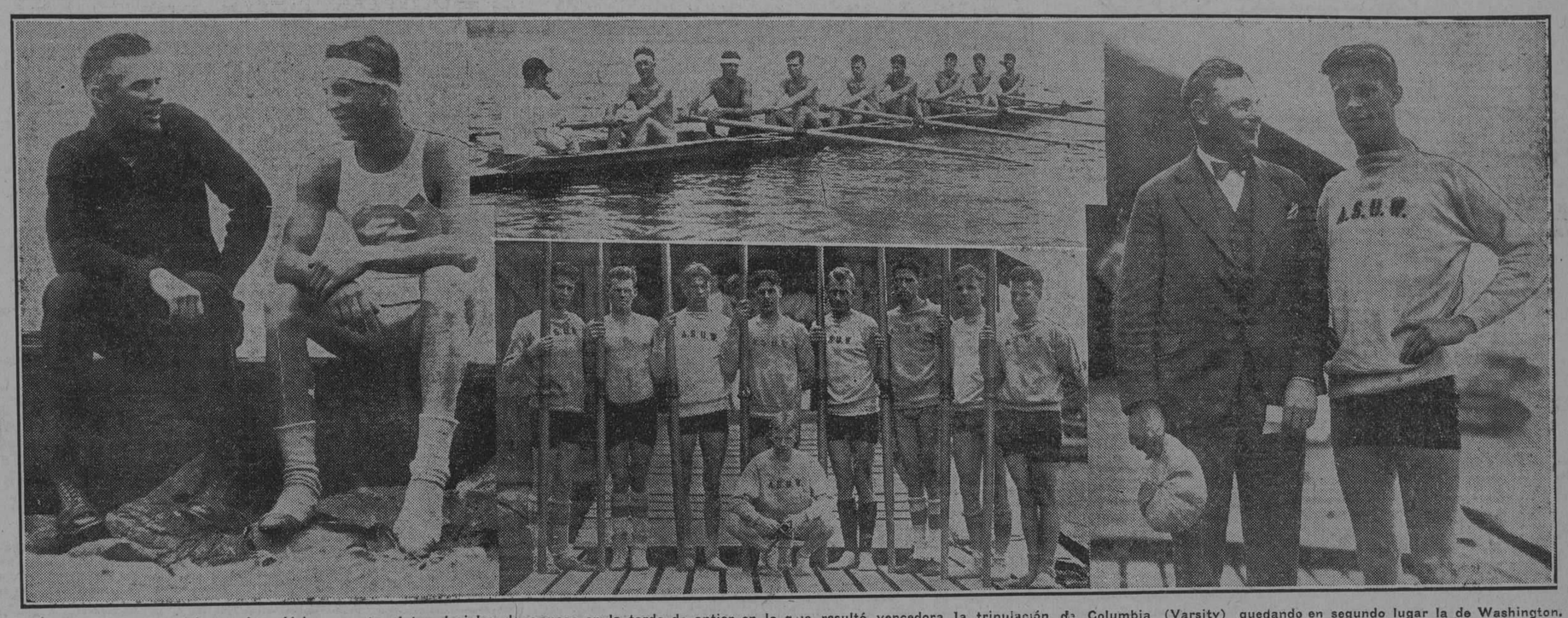

En el río Hudson se celebraron las clásicas regatas intercolegiales de canoas en la tarde de antier en la que resultó vencedora la tripulación de Columbia (Varsity) quedando en segundo lugar la de Washington. En este grabado aparecen los principales personajes de ese magnífico evento de remos. A la izquierda el coach Dick Glendon, de Columbia, tratando de las regatas con el capitán y stroke del ocho de Columbia Eric Lambert. Al centro, parte superior, la canoa vencedora de la Universidad de Columbia. Abajo el crew de la universidad de Washington que ocupó el segundo lugar, una canoa detrás. A la derecha el coach de Washington, "Rusty" Callow arreglando asuntos remeros con el capitán del crew el tercer boga, N. Sanjou

La victoria del crew de la Universidad de Columbia, sorprendió

Es la segunda que consiguen en las clásicas competencias de Poughkeepsie, y nadie la esperaba

El magnífico triunfo obtenido por el crew de la Universidad de Columbia sobre los famosos remeros de Washington, California, Navy; Cornell, Syracuse y Pennsylvania, en las clásicas regatas inter-universitarias de Poughkeepsie, en New York, ha sido el segundo que logran desde 1914, fecha en que luchando contra Pennsylvania, Cornell, Syracuse y Washington obtuvieron un honroso primer lugar.

Considerados como "eléctricos" por los expertos, los muchachos del viejo Glendon, acabaron con todos los cálculos y bogando de una manera airosa lograron batir a las canoas de Navy y Washington, consideradas como las "toronas" ya que en los últimos seis años han dominado el triunfo de estas clásicas competencias. Esto demuestra que nunca se puede considerar como "paloma" a un crew por la sencilla razón de que la fatalidad le haya perseguido en los últimos años.

El conjunto de Columbia no ganaba desde 1914, pero este año fué sometido a una especialísima preparación por el coach Dick Glendon, y ello trajo por resultado la espectacular demostración del miércoles que hizo fracasar todos los cálculos pensados, tendientes a señalar a los crews de Washington y Navy como posibles vencedores.

Esto debe servir de ejemplo a los crews junors que están practicando para las regatas del próximo domingo, pues si en Poughkeepsie se cayeron los favoritos, nada tendría de particular que en la Habana se repitiera la historia y en ese caso, seríamos testigos de una lucha sensacional.

Véanse a continuación los ganadores que han tenido las regatas de Poughkeepsie, desde 1900 a la fecha, donde se encontrará que la Universidad de Cornell ha obtenido los laureles del triunfo en once ocasiones distintas. En los últimos seis años, sin embargo, la victoria ha sido dominada por los crews de Navy y Washington, que han ganado en tres ocasiones respectivamente.

Las estadísticas dicen:

Año	Ganador	Tiempo
1900	Pennsylvania	19.44 4-5
1901	Cornel	18.53 1-5
1902	Cornell	19.05 3-5
1903	Cornell	18.57
1904	Syracuse	20.22 3-5
1905	Cornell	20.29
1906	Cornell	19.36 4-5
1907	Cornell	20.02 2-5
1908	Syracuse	19.34 1-5
1909	Cornell	19.02
1910	Cornell	20.42 1-5
1911	Cornell	20.10 4-5
1912	Cornell	19.21 2-5
1913	Syracuse	19.28 3-5
1914	Columbia	19.37 4-5
1915	Cornell	19.36 3-5
1916	Syracuse	20.15 2-5
1920	Syracuse	x11.02 3-5
1921	Navy	*14.07
1922	Navy	*13.33 3-5
1923	Washington	*14.03 1-5
1924	Washington	*15.02
1925	Navy	19.24 4-5
1926	Washington	19.28 3-5
1927	Columbia	20.57

x La regata fué de dos millas.

Perdieron los Browns su quinto consecutivo juego contra Chicago

El San Luis se salvó de la lechada en el séptimo por una base por bolas

SAN LUIS, Junio 30.—(A. P.)—Alphonse Thomas ganó su sexta victoria en el pitching sobre los Browns del San Luis en esta temporada, y los Browns perdieron su quinto juego consecutivo hoy cuando los White Sox del Chicago los batieron por score de 5 a 1, en el juego de apertura de la serie entre ambos clubs en esta ciudad. El San Luis anotó su única carrera en el séptimo, cuando Rice fué transferido, llegó a tercera por un single de Adams y entró en home con un doble de O'Neill.

Score:

CHICAGO:

	V.	C.	H.	O.	A.	E.
Metzler, cf.	3	2	1	6	0	0
Berg, ss.	5	0	1	4	2	0
Falk, lf.	4	2	2	0	0	0
Barrett, rf.	3	0	1	1	1	0
Sheely, 1b.	3	1	2	3	0	0
McCurdy, c.	4	0	0	6	0	0
Kamm, 3b.	4	0	2	3	1	0
Ward, 2b.	3	0	0	4	3	0
Thomas, p.	4	0	0	0	0	0
Totales	33	5	9	27	7	0

ST. LOUIS

	V.	C.	H.	O.	A.	E.
O'Rourke, 3b.	4	0	1	0	1	0
Bennett, rf.	4	0	2	3	0	1
Sisler, 1b.	4	0	0	7	1	0
Williams, lf.	4	0	0	1	0	0
Rice, cf.	3	1	1	3	0	0
Adams, 2b.	4	0	2	3	2	0
O'Neill, c.	3	0	1	4	1	0
Gerber, ss.	3	0	0	6	4	1
Stewart, p.	2	0	0	0	4	0
Nevers, p.	0	0	0	0	0	0
Schang, (a).	0	0	0	0	0	0
Totales	31	1	7	27	13	2

(a) Bateó por Stewart en el 8º

Anotación por entradas:

Chicago	201 001 010—5
St. Louis	000 000 100—1

SUMARIO

Two bases hits: Bennett, Rice, O'Neill, Sheely, Home. Rounds: Sheely. Base robada: Metzler. Sacrifices: Barrett, Sheely. Double plays: Berg, Ward, Ward a Sheely. Quedados en bases: Chicago 6; St. Louis, 5. Bases por bolas: Thomas, 2; Stewart, 2; Nevers, 1. Struck out: Thomas, 2; Stewart, 3. Hits Stewart, 9 en 8; Nevers 0 en 1. Wild pitch: Nevers. Pitcher perdedor: Stewart. Umpires: Ormsby y Owens Tiempo: 1-46.

REGATAS DE BOTES MOTORES

NUEVA ORLEANS, junio 30. (AP) —Miss Vicksburg, piloteada por Robert Shaw ganó la regata de botes motores de Chicago a Nueva Orleans, al cruzar la línea de meta después de cubrir 1,350 millas en 78 horas, 10 minutos y 45 segundos.

Miss Joliet quedó en segundo lugar, con un tiempo de 87 horas y 3 minutos. Miss ePoria quedó en tercer puesto, con 87 horas 29 minutos, y Miss New Orleans en cuarto, con 88 horas justas.

El bote ganador ha recibido una copa valorada en quinientos pesos, donada por el Alcalde de Chicago, Mr. Thompson.

* Las regatas fueron de tres millas.

Todas las demás han sido de cuatro millas.

HENRY COCHET DERROTO A TILDEN DESPUES QUE ESTE HABIA TRIUNFADO EN LOS DOS PRIMEROS SETS

EL MATCH RESULTO UNA DE LAS MAS GRANDES BATALLAS QUE SE HAN VISTO EN LOS COURTS BRITANICOS. — HORA COCHET TENDRA QUE JUGAR EN LA FINAL CON BOROTRA

Elia de Alvarez, la tennista española, discutirá el campeonato de singles femeninos con la Wills

WIMBLEDON, Inglaterra, junio 30. (AP)— Anotándose una victoria sensacional y completamente inesperada para el gran público de Wimbledon, el francés Henri Cochet, uno de los grandes jugadores de tennis de Francia, escribió hoy un capítulo de la historia del deporte al derrotar a William T. Tilden, el as de los Estados Unidos, tras una de las grandes batallas que se ha visto en ls courts británicos.

Y con esta derrota terminaron las esperanzas de Tilden de reconquistar los campeonatos de Europa. Derrotado el mes pasado por René Lacoste en el round final del Campeonato Internacional en courts duros de St. Cloud, Tilden tuvo que probar nuevamente el amargo trago de la derrota al ser eliminado en los semi-finales de singles masculinos de Wimbledon, a manos de Cochet, con el score de 2-6, 4-6, 7-5, 6-4 y 6-3.

Más no fué Tilden el único favorito al que eliminaron hoy del interesante Torneo de Wimbledon, porque René Lacoste, al que también se consideraba probable finalista en los singles de hombres, fué derrotado por su compatriota Jean Borotra, con score de 6-4, 6-3, 1-6, 1-6 y 6-2.

Cochet, el pequeño tennista francés con corazón de león, fué el David que venció al Goliat norte-americano, cuando Tilden pisó los courts en actitud confiada de hombre que solo necesita estirar la mano para apoderarse del codiciado Campeonato. Cochet se vió en el tercer set con dos sets y cinco games perdidos, pero desde ese momento, jugando con una serenidad y un ímpetu pasmoso, comenzó a progresar hacia el triunfo, y éste era suyo al terminar el último set del match.

El gran jugador norte-americano tuvo en los dos primeros sets un tennis tan brillante irresistible, que es posible que nunca se haya visto nada igual en los courts, pero despues, pálido y vacilante, apenas podía sostenerse en pie contra el ataque a fondo de Cochet, que duró media hora.

No hubo realmente tennis malo en el match. Tilden tuvo a su cargo la parte más brillante en los principios y despues todo corrió de cuenta de Cochet, que estuvo realmente admirable. En realidad la confianza nunca abandonó a Cochet, ni aun cuando sacudía la cabeza en los primeros games, al ver que no podía devolver las bodas rápidas de Tilden.

De todos modos, compusándose las diversas opiniones, la realidad es que Cochet supo atacar en el momento psicológico, y antes de que Tilden pudiera recuperarse, ya estaba en el camino de la victoria y era demasiado tarde para hacerle volver atrás.

Cuando el match terminó, Tilden vacilaba al estrechar las manos de su vencedor en la net; pero Cochet, más efusivo, arrojó la raqueta y tendió sus brazos hacia el norte-americano, pareciendo por un momento que iba a besarlo.

Cochet ahora tiene en su haber dos victorias y una derrota en los tres matches que ha jugado con Tilden desde 1926. En ese año Cochet eliminó al as de los Estados Unidos con score de 6-1, 6-3, 1-6 y 8-6, despues de haber poseido Tilden el campeonato norte-americano durante seis años consecutivos. El 3 de junio de este año Tilden se vengó en cierto modo, al derrotar a Cochet en St. Cloud, en straight sets, con score de 9-7, 6-3, y 6-2 en los semi-finales del Torneo Internacional de Courts Duros.

El match Borotra-Lacoste, en el que Borotra se anotó su primera victoria sobre el mejor jugador de Francia en varios años, fué cualquier cosa despues de la sensacional lucha de Tilden y Cochet, quedando ahora el Torneo de singles masculinos convertido en una "cuestión francesa", ya que solo quedan para discutir el título Cochet y Borotra.

La campeona Elia de Alvarez derrotó a la note-americana Miss Elizabeth Ryan en los semi-finales de singles femeninos, con score de 2-6, 6-0 y 6-4, quedando ahora para Helen Wills la misión de hacer que triunfe la bandera de los Estados Unidos en Wimbledon, para lo cual tendrá que derrotar a la notable jugadora española en el match final. Helen Wills eliminó también hoy en los semi-finales a Miss Joan Fry, notable player británica, en straigth sets, 6-3 y 6-1.

Emparajeda con Miss Ryan, Helen Wills derrotó despues a las inglesas Misses Dransfield y Hogarth, en doubles femeninos, 6-2 y 6-1.

La jornada de hoy significó para los Estados Unidos, de esta manera, dos victorias y dos derrotas, y para Francia la consolidación de su puesto en el tennis mundial, al dejar el Campeonato de Singles Masculinos, el mas importante del Torneo, en manos de sus jugadores.

El Rey Alfonso de España asistió a los matches de hoy del Torneo de Wimbledon, aunque llegó demasiado tarde para presenciar la victoria de su súbdita, la señorita Alvarez, sobre la notable californiana Miss Elizabeth Ryan.

Aunque no se anunció nada, se cree que los finales de los Campeonatos singles se jugarán el sábado, y los de doubles el lunes.

UN RECOR DE NATACION

NUEVA YORK, junio 30. (U. P.) Berenice y Filis Sitenfield, hermanas gemelas de trece años de edad, nadaron la distancia que separa al muelles cerca de las baterías de esta ciudad, de Albany, estableciendo una nueva marca para la distancia de las 162.1|2 millas. Estuvieron en el agua un total de 52 horas y 30 minutos, mejorando en cuatro horas y 31 minutos el record anterior establecido por Mrs. Lottie Schoemell. Después de salir del agua, las jovencitas anunciaron su deseo de bailar un ratito.

LA PELEA SERA EN AGOSTO

NUEVA YORK, junio 30. (AP).— La Comisión Atlética de Nueva York concedió hoy el permiso para posponer el bout Jack Delaney-Mike Mc Tigue, por el título mundial de peso completo ligero, el que iba a celebrarse el 7 de julio. Ahora se efectuará el 11 de agosto.

Los managers de los dos pugilistas pidieron el permiso debido a que todo el interés momentaneo del mundo del boxeo está centralizado en la pelea Jack Dempsey-Jack Sharkey, por lo que es conveniente posponer el bout.

Pinkey Mitchell presentó hoy un reto a Joe Dundee, nuevo campeón welter, pero la Comisión no lo aceptó en vista de que Dundee tiene derecho a seis meses de descanso, como todos los campeones.

HOMENAJE AL UMPIRE HART

BOSTON, junio 30. (AP).—El umpire Bob Hart, de la Liga Nacional, durante un intermedio en el juego de hoy entre los Gigantes y los Bravos, fué objeto de un homenaje por parte de sus amigos, mayormente vecinos de Lowell, Mass, de donde es nativo Hart, quienes le entregaron un magnífico reloj de bolsillo.

Durante la ceremonia, el alcalde de la ciudad de Boston pronunció un discurso e nhonor del veterano umpire, mientras se encontraba en el home plate, rodeado de unos mil amigos del árbitro.

ASOCIACION AMERICANA

Louisville le ganó al Columbus, 5x3; Minneapolis al Kansas City, 65; y St. Paul al Milwaukee, 9x8. Todos estos juegos fueron de extra innings.

LIGA INTERNACIONAL

ding venció al Jersey City, 5x1; Newark al Baltimre 10x1; Rochester al Toronto, 4x3 y Buffalo al Syracuse, 5x4.

HARRIS Y WELZER FUERON APALEADOS POR LOS YANKEES, QUE GANARON 13X6

Diecinueve hits por un valor de treinta y dos bases dieron los boys de Huggins, siendo el más distinguido el jardinero Meusel bateando dos tubeyes y un single en cuatro viajes

NUEVA YORK, junio 30 (A. P.)—Los Yankees apalearon a dos pitchers del Boston, dándoles diecinueve hits que valieron por treinta y dos bases y obtuvieron otra fácil victoria hoy por score de 13 a 6. El Nueva York anotó en cada inning con la excepción del séptimo y octavo, y fué la de hoy la décima segunda derrota consecutiva de los Red Sox. Lou Gehrig dió su jonrón número veinticinco de esta temporada, con dos hombres en bases, en el primer inning, pero Babe Ruth dió otro circuito en el número 25 también, en el cuarto con uno en base. Shener, del Boston, igualmente dió otro cuadrangular durante el rally de seis carreras que hizo este club en el tercr inning.

Score:

BOSTON

	V.	C.	H.	O.	A.	E.
Tobin Rf.	3	1	2	0	0	0
Tarbert RF.	1	0	1	0	0	0
Rollings 9b.	1	0	0	0	1	0
Rogell 3b.	4	0	0	0	0	0
Carlyle Lf.	5	1	2	0	0	0
Regan 2b.	3	1	0	4	2	0
Todt 1b.	5	1	2	9	0	1
Myer SS.	4	1	1	2	4	1
Shaner Cf.	4	1	1	4	0	0
Hofmann C.	4	0	0	5	1	0
Km Moore C.	0	0	0	0	0	0
Harriss P.	2	0	0	0	0	0
Welzer P.	2	0	0	0	3	0
Totales	38	6	9	24	11	2

NEW YORK:

	V.	C.	H.	O.	A.	E.
Combs Cf.	6	0	3	2	0	0
Morehart 2b.	6	3	2	0	6	1
Ruth Rf.	4	2	2	1	0	1
Gehrig 1b.	5	2	3	13	0	0
Meusel Lf.	4	2	2	1	0	0
Durst Lf.	1	0	0	0	0	0
Lazzeri SS.	4	1	2	1	1	0
Dugan 3b.	4	0	1	0	1	1
Were 3b.	0	0	0	0	0	0
Collins C.	3	2	2	9	0	0
Thomas P.	1	1	1	0	2	0
W. L. Moore P.	4	0	0	0	2	0
Totales	42	13	19	27	12	3

Boston	006000000— 6
New York	32131300x—13

Two base hits: Meusel, (2), Ruth, Collins, Tobin Gehrig. Three base hits: Combs, Tobin. Home runs: Gehrig, Shaner, Ruth. Bases robadas: Gehrig, Morehart, Lazzeri, Myer. Double Play: Myer and Regan. Quedado sen bases: New York, 10; Boston, 8. Bases por bolas: Thomas, 2, W. L. Moore, 1, Harriss, 3, Welzer, 2. Struck out: Moore, 8, Harriss, 2, Welzer, 2. Hits: Thomas, 6 en 2 2/3 innings; W. L. Moore, 3 en 6 1/3 innings; Harris, 10 en 3 1/3 inningsí Welzer, 9 en 4 2/3 innings; Passed ball: Hofmann. Pitcher ganador: W. L. Moore. Pitcher perdedor: Harriss, Umpires: Van Grafian, Connolly y Rowland. Tiempo: 2:20.

Curso que han de seguir las regatas de canoas el próximo domingo

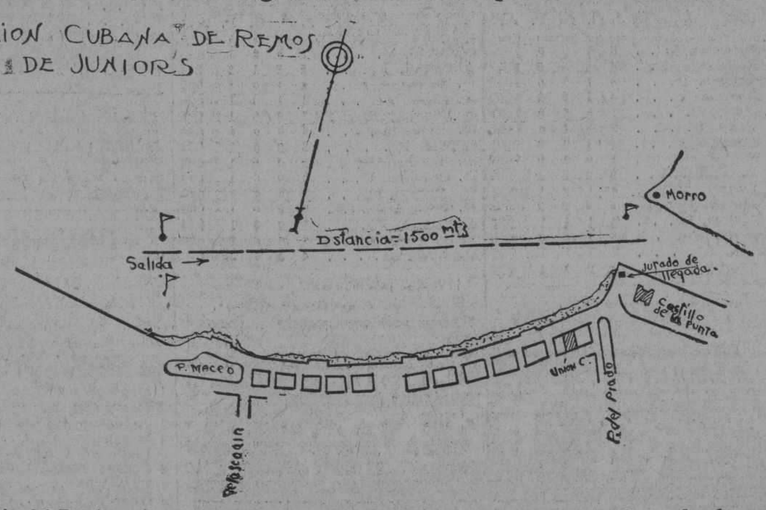

El señor Capitán del Puerto se ha servido dictar las siguientes disposiciones que serán observadas en la mañana del próximo domingo con motivo de las regatas de canoas en aguas del Malecón. Así como el plano que acompaña estas disposiciones, es el de la ruta a seguir por las canoas y demás embarcaciones.

FRANCISCO DE PAULA VALIENTE, CAPITAN DEL PUERTO DE LA HABANA.

Hago saber: Que con motivo de celebrarse regatas de canoas el día 3 de Julio próximo de 8 a 10 a. m. en el tramo comprendido desde el Parque "Maceo" hasta el Morro; queda prohibido el tráfico de embarcaciones en la ruta de la regata.

Las embarcaciones que fuesen a presenciar dicho evento, tendrán que mantenerse a una distancia no menor de 200 metros de las señales de fuera del curso de la ruta, señalados por boyarines y banderas, sin que en ningún caso pudieran las embarcaciones transitar por la parte interior, o sea de la costa a la ruta demarcada.

Asimismo se previene a los Patrones de botes-motores que deberán hacer una marcha moderada a fin de evitar posibles accidentes debido a la marejada que forman los mismos en su carrera.

Los infractores en uno y otro caso, serán castigados de acuerdo con lo que determina el Reglamento del Puerto.

El Capitán de la Policía queda encargado de hacer cumplir estas disposiciones.

Lo que se publica para general conocimiento.

Habana, Junio 30 de 1927.

Francisco de P. Valiente,
Capitán del Puerto.

CLUB DEPORTIVO HISPANO-AMERICA

EMPRESTITO DE $40.000.00

Aviso

Se hace saber a los señores tenedores de Bonos del Empréstito de **Cuarenta mil pesos** ($40,000.00) que desde el día de hoy (Julio 1 de 1927) está al pago, en la oficina central del Banco Comercial de Cuba, Aguiar número 73 todos los días hábiles y a horas de oficina, el primer cupón correspondiente a los intereses de dicho empréstito y pertenecientes a las tres series A, B y C, del mismo.

Lo que hacemos público para general conocimiento de los interesados.

Rafael ARMADA,
Presidente.

UN COACH AMERICANO A CUBA

POUGHKEEPSIE. N. Y., junio 30 (U. P.)—Mario Glerup fué hoy nombrado capitán de la tripulación de la Universidad de Washington para la próxima temporada. Glerup remó ayer en la tripulación de Callow y reside en Spokane, Washington. Callow será nombrado primer coach de la Universidad de Pennsylvania. Al Ubrickson lo sustituirá en Seattle. Mañana Callow saldrá para la Habana donde actuará de coach en uno de los clubs locales.

FUE SUSPENDIDA LA PELEA

NUEVA YORK, junio 30 (AP).— La amenaza del tiempo fué causa de que se pospusiera el bout de diez rounds que iba a celebrarse esta noche en el Stadium de Coney Island, entre el Sargento Sammy Baker y Jack Zivic. La pelea se efectuará el 7 de julio.

DIARIO DE LA MARINA

CONCURSO SERIE MUNDIAL DE BASE BALL

CUPON-PROGRAMA

DE LOS JUEGOS QUE SE CELEBRARAN EL

VIERNES 8 DE JULIO

LIGA NACIONAL	LIGA AMERICANA
BROOKLYN en NEW YORK ☐	WASHINGTON en CLEVELAND ☐
CINCINNATI en FILADELFIA ☐	FILADELFIA en SAN LUIS ☐
SAN LUIS en BOSTON ☐	BOSTON en CHICAGO ☐
☐	NEW YORK en DETROIT ☐

Señale con una cruz las casillas de los Clubs que usted estime deben resultar vencedores.

NOMBRE Y DOMICILIO DEL CONCURSANTE

Sr. . . . . .

Calle . . . . . Nº . . . . . .

Ciudad o Pueblo . . . . . .

Se suplica nombre, dos apellidos y letra clara.

Contamos con un magnífico servicio de repartidores en el Vedado. Suscríbase: llame al M-8404.

M.E.C.D. 2016

"Jim" Maloney Derrotó a Bud Gorman por Foul en el Cuarto de Round Encuentro a Diez

LOS GIGANTES DIVIDIERON HONORES EN UN DOBLE JUEGO CON LOS BRAVOS DE BOSTON

Catorce jugadores que fueron castigados por la Federación Occidental, han sido indultados de un plumazo, desde el día 27

En la misma junta se descalifica por dos partidos a dos jugadores por agresión mútua, y por igual falta, en anterior reunión sólo se ha amonestado a otros jugadores

A continuación damos una relación de los asuntos tratados en la última reunión del Comité Directivo de la Federación Occidental de Foot Ball Association, que se celebró la noche del 27 de junio, garantizamos que es copia fiel de la nota oficial que se le envían a los señores Presidentes de los Clubs, y decimos esto por que nos extraña bastante que en otra junta de ese organismo, "por agresión mutua", se acordó amonestar a dos jugadores, y según la nota que publicamos más abajo, por la misma falta han sido descalificados otros dos jugadores por dos partidos. Un nuevo ptinazo del Comité Directivo, y el que, como ya suman muchos en muy pocos días, nos vamos a figurar que en Empedrado número 51, altos, hay un "skating ring", lo ponemos n inglés, para que se entere el Presidente Mr. Campbell.

Veánse ahora los asuntos tratados en la Federación:

—Darse por enterado de las solicitudes de bajas de los siguientes jugadores: Luis Benitez de J. D. Castellana y Evraisto Camino del Centro Vasco.

—Aceptar la inscripción en el Concurso de Verano de Segunda Categoría al Santander Sporting Club.

—Aprobar las actas de los partidos celebrados en Almendares Park, el domingo día 26 del corriente.

—Descalificar por dos partidos en que tomen parte sus equipos a los señores Antonio Rivero García del Hatuey Sporting Club y José Díaz Rodríguez del Stadium Sport Club, por agresión mutua que originó su expulsión del campo de juego.

—Imponer un partido más de castigo al señor Antonio Rivero García del Matuey Sporting Club, por desobedecer las órdenes del referee, al no retirarse inmediatamente del campo de juego.

—Amonestar enérgicamente al Stadium Sport Club, por haber alineado jugadores no federados por dicho club y aplicar a dicho partido el artículo XVIII de nuestro Reglamento.

—Imponer una multa de cinco pesos al Stadium Sport Club, como penalización por no haber firmado su capitán el acta del partido Stadium-Hatuey.

—Multar al Sport Catalunya en la cantidad de cinco pesos, como penalización por haber dejajdoj de suscribir su capitán el acta del partido Hispano-Catalunya.

—Aprobar la liquidación de los partidos pugados en Almendares Park el domingo día 26.

—De acuerdo con el indulto acordado por el Comité en su sesión anterior, se declaran libres del castigo que les faltan por cumplir, después que termine el Campeonato Regional de 1927, a los siguientes señores:

Carmelo Olondo del Centro Vasco, Francisco Gutiérrez Zorrilla del Santander Sporting Club, Angel Junquera Fernández de Juventud Deportiva Castellana, Abundio González García del C. D. Covadonga, Francisco Avellanal Echaniz del C. D. Hispano América, Enrique Ferrer Muría del Real Iberia Foot-ball Club, José Alonso Galán del Unión Castabria-Baire, Virgilio Domínguez Galán del Athlétic Foot-ball Club, Emilio Pazos Seoane del Olimpia Sporting Club, José Ocampo García del Real Iberia Foot-ball Club, Ignacio González García del Olimpia S. C., Fernando Navarro del C. D. Covadonga, Manuel Naya del C. D. Centro Gallego, Pelegrín Pérez de Sport Catalunya.

—Agradecer y aceptar el ofrecimiento del doctor Miguel Mariano Gómez, Alcalde Municipal de la Habana y Presidente de Honor de la Federación, de donar un trofeo para ser discutido en un concurso infantil y solicitar de los clubs afiliados a este Organismo, se sirvan organizar sus respectivos equipos, para darle brillantez a este concurso que sería de gran resonancia para el deporte.

—Debido a encontrarse empatados en primer lugar del Campeonato de primera categoría los clubs Juventud Asturiana y Fortuna Sport Club y no estar especificado en nuestro Reglamento el número de juegos que han de decidir dicho empate, el Comité acuerda por unanimidad que dichos equipos celebren una serie de tres juegos, resultando vencedor el que al final consiga la mayor puntuación.

En caso de que en el tercer partido surjaj empate en la puntuación se jugarán tiempos adccionales de 15 minutos hasta lograrse el vencedor final, y en caso de que en dos partidos se decida el vencedor no es necesario jugarse el tercer encuentro.

De suspenderse el tercer partido por obscuridad, tndrá que volverse a jugar de nuevo le encuentro total.

—Someter a la consideración de la Asamblea de Delegados el proyecto general del programa para esta serie en su aspecto deportivo y ceonómico.

—Convocar al Concurso Copa Reloj Omega siempre y cuanto todos los clubs y el donante del Trofeo, acepten hacer caso omiso de lo estipulado en la base tercera por el que se rige dicho concurso.

—Orden de juegos para el domingo 3 de julio de 1927:

2.30 p. m.—Hispano-Real Iberia (Partido amistoso). Referee: Guillermo Pérez. Linesmann: Félix de Castro y Daniel Cabrera.

4.30 p. m.—Fortuna-Juventud Asturiana. (Desempate Campeonato)

Delegado: señor Germán Pita da Veiga.

Rogelio Paris y sus Acompañantes Partieron Ayer Hacia el Canada

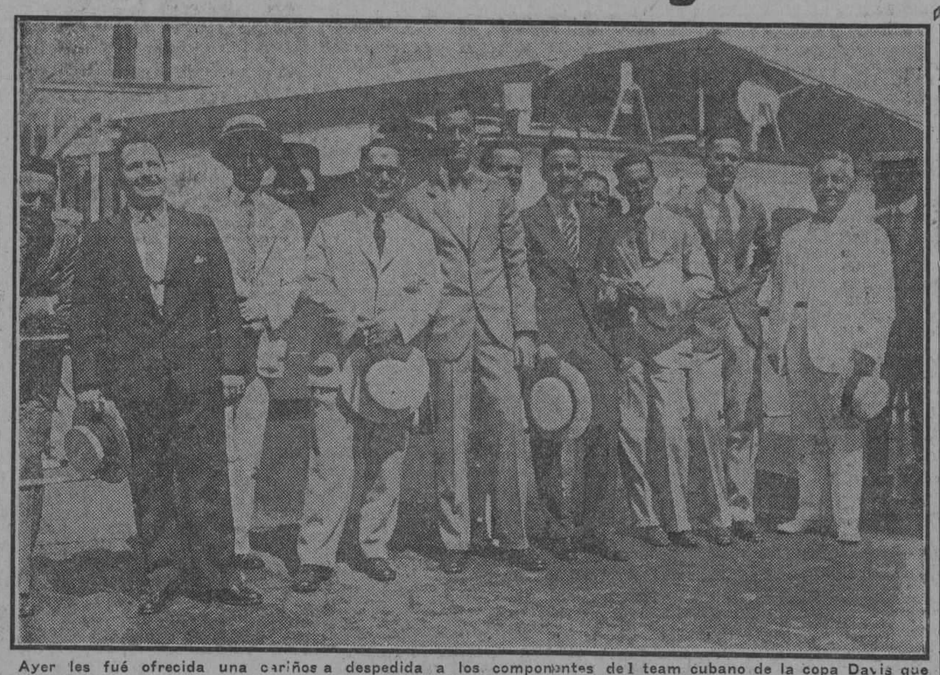

Ayer les fué ofrecida una cariñosa despedida a los componentes del team cubano de la copa Davis que se dirigen a Canadá, vía New York, en los muelles de la Flota Blanca. Esta foto les fué hecha por nuestro camaraman en los momentos de embarcarse

Deben ser cotizados como favoritos los canadienses por jugarse en sus terrenos la Serie.—Algunos notables aficionados locales estiman que el Campeón Nacional sigue progresando.—Rafael García, Presidente de la Federación, ha tenido muy felices iniciativas.

Partieron ayer nuestros cuatro ases del tennis rumbo al Canadá a bordo del Calamares de la muy popular Flota Blanca, aunque para llegar a su destino tengan que hacer un desembarque en Nueva York y partir luego en un raudo expreso del Grand Central con rumbo a Toronto, ciudad que ha de ser teatro de los encuentros este año de los equipos de Cuba y del Canadá.

Hablar en estas columnas de nuestras probabilidades frente a Wright, Crocker y Ham, que han de ser el núcleo del team canadiense, equivaldría a describir el cometa Pons-Wienecke, que según las notas más fidedignas también tiene su núcleo y trae su cola. No hemos tenido oportunidad de leer periódicos del gran dominio británico por los cuales podíamos enterarnos de la forma que demostraban nuestros visitantes de la pasada temporada, ni en los torneos yankees han llegado a figurar éstos, por lo cual toda opinión que diéramos tendría su fundamento en impresiones personales.

Juzgando el caso tan sólo por los antecedentes que conocen todos los aficionados locales, se me antoja que los criollos llevan la de perder en las justas que se aproximan. La victoria alcanzada en 1926 fué por un margen tan reducido que, si pesamos en la balanza el efecto que el clima y la alimentación, sin contar que jugaban en terrenos extraños, tenía que tener sobre los canadienses, tenemos que admitir que eliminado ese factor de un platillo y colocado necesariamente en el otro, debe obligar a la cátedra a cotizar como indiscutibles favoritos a nuestros adversarios.

"PARIS EN CANADA"

Mucho depende de la forma que en Toronto ha de mostrar París. El campeón nacional sufrió una caída en un court de cemento durante su excursión por la isla y se astilló una uña de la mano derecha, lo que le obligó a guardar reposo durante algunas semanas, jugando tan sólo a media máquina en el resto de su estancia en ésta antes de partir. Los que conocen la idiosincracia de Rogelio saben que nada tenemos que temer por esta parte y que su espíritu combativo lo hará jugar todo lo que sabe cuando entre en acción. Otro es el aspecto del campeón que tenemos que examinar.

Muchos que vieron jugar a París este año en el torneo nacional aseguran que ha mejorado grandemente desde que batió a Wright y Crocker y cruzó su raquet con las estrellas japonesas de lawn-tennis. Su juego sin dejar de ser inteligente, es más pulido que antes y mayor también es su agresividad, pudiendo mantener un contínuo ataque sobre el lado flaco del enemigo que lo faculta para hacer un buen papel siempre que no se meta en aguas donde no dé pie.

Uno de los que afirman con convicción que París está progresando, lo es Vicente Banet, que distó mucho de lucir mal en los finales contra el campeón cubano.

PALABRAS DE BANET

"Jugué hasta mejor que en 1925 contra Rogelio, y sin embargo, éste me derrotó con facilidad; cosa que no podía lograr antes", me dijo Banet poco después de resultar derrotado por París en los finales de singles de 1927.

Tennista estudioso, no resulta ilógico que la luminaria máxima del tennis nacional esté asimilando golpes y tácticas que emplean en su contra los adversarios. Los próximos matches en el Canadá nos brindarán la oportunidad de poder apreciar los adelantos de Rogelio al batirse nuevamente con Wright y Crocker teniendo en su contra lo que antes le favorecía.

Los años que llevan jugando juntos tiene que haber mejorado igualmente el team work de la pareja París-Chacón, mutua inteligencia que es la cualidad esencial en los dobles pues la historia del tennis nos enseña que poco vale la brillantez individual frente a una pareja bien identificada que suple entre ambos lo que a cada uno puede faltarle para ser una estrella en los singles.

FACTOR IMPORTANTE

Vicente Banet sigue siendo una incógnita. Luciendo un fenómeno en las prácticas, los nervios no le responden en el terreno de juego y sus exhibiciones son inferiores a las que de él esperan sus partidarios. Sin embargo, en su match contra Germán Upmann mostró que no le faltaba valor, al venir de atrás cuando todos lo daban por perdido, y ahora se le abre en el Canadá la oportunidad de probar que aquello no fué un chiripazo obra de un hombre tirando a la desesperada.

Por último, Mario Avellanal, que completa el cuarteto de viajeros debe favorecerle el ambiente templado del Canadá, pudiendo mantener durante cinco sets la velocidad que en Cuba se le evapora en el primero debido al feroz castigo a que lo somete el astro rey.

Rafael García y Barbón, Presidente de la Federación, merece una felicitación por párrafo aparte, pues gracias a su tenacidad han podido dar el viaje el cuarteto de argonautas sin que la máxima organización de lawn tennis cubana tuviera que acudir a un empréstito con la tan popular casa de Morgan.

"UTIL GESTION"

Ha logrado igualmente Rafaelito que se compita en courts de arcilla en vez de los de hierba, con lo cual no tienen los cubanos que variar materialmente su juego para adaptarse a las condiciones del terreno.

Está pues en marcha la expedición, y si no se indigestan con los plátanos que en racimos aparecen colgados en la cubierta de los vapores de la Flota Blanca, desembarcarán el domingo 3 en New York, a tiempo para celebrar alegremente en Broadway la fiesta nacional americana, el glorioso 4 de julio.

SALVATOR.

Con un hit de Goslin en el noveno episodio ganaron los Senadores

Y por segunda vez consecutiva fueron vencidos los Atléticos de Connie Mack

WASHINGTON, junio 30. (A.P.) Un rally en el noveno inning, en el cual un single de Goslin hizo anotar a Rice con la carrera de la victoria, dió hoy a los Senadores su segunda victoria consecutiva sobre los Atléticos de Filadelfia.

Baker hizo su debut en la Liga Mayor, pitcheando por los Atléticos, y fué reemplazado por Pate al principio del sexto, después que los Senadores le habían dado cinco hits.

Score:

PHILADELPHIA

	V.	C.	H.	O.	A.	E.
Bishop, 2b.	2	0	1	3	4	[illegible]
French, rf.	4	2	1	0	0	[illegible]
Lamar, lf.	3	2	1	1	0	[illegible]
Simmons, cf.	5	1	3	1	0	[illegible]
Hale, 3b.	4	0	0	1	4	[illegible]
Dykes, 1b.	4	0	2	15	0	[illegible]
Perkins, c.	4	0	0	1	2	[illegible]
Boley, ss.	4	0	2	2	4	[illegible]
Baker, p.	2	0	0	0	0	[illegible]
Pate, p.	1	0	0	0	1	[illegible]
Foxx (a)	1	0	0	0	0	[illegible]
Totales	34	5	10	24	15	[illegible]

Nota: No había out cuando se hizo la carrera decisiva.

(a) Bateó por Oaker en el 6º

WASHINGTON

	V.	C.	H.	O.	A.	E.
Rice, rf.	5	1	1	1	0	[illegible]
Arris, 2b.	3	3	2	3	2	[illegible]
Speaker, cf.	3	1	1	5	0	[illegible]
Goslin, lf.	5	0	3	1	0	[illegible]
Judge, 1b.	4	0	0	9	0	[illegible]
Ruel, c.	3	0	1	4	2	[illegible]
Bluege, 3b.	3	1	1	2	3	[illegible]
Reeves, ss.	3	0	1	2	1	[illegible]
Lisenbee, p.	0	0	0	0	0	[illegible]
Burke, p.	0	0	0	0	1	[illegible]
Braxton, p.	2	0	1	0	1	[illegible]
Marberry, p.	0	0	0	0	0	[illegible]
McNeely (a)	1	0	0	0	0	[illegible]
West (b)	1	0	0	0	0	[illegible]
Totales	33	6	11	27	10	[illegible]

(a) Bateó por Lisenbee en el 3º

(b) Bateó por Burke en el 4º

Anotación por entradas

Philadelphia	202 000 100—5
Washington	102 010 011—6

SUMARIO

Two base hits: Speaker; Boley; Simmons; Bluege; Reeves.—Three base hits: Simmons.—Base robada: Harris.—Sacrifices: Bluege, Lamar.—Quedados en bases: Phila 8; Washington 10.—Bases por bolas: Baker 4; Pate 2; Lisenbee 4; Burke 1.—Struck out: Pate 1; Burke 1; Braxton 3.—Hits: Baker, 5 en 5 innings; Lisenbee, 5 en 3 innings; Pate, 6 en 4 innings; Burke, 1 en 1 inning; Braxton, 4 en 4 dos tercios innings; Marberry, 0 en un tercio inn.—Pitcher perdedor: Pate. Umpires: Dinneen, Geisel y Nallin.—Tiempo: 2 horas 1 minuto.

GANARON LOS BRAVES EL PRIMER JUEGO, PERO EN EL SEGUNDO FUERON SORPRENDIDOS POR LOS BOYS GIGANTES EN UN NOVENO INNING LLENO DE EMOCION

En los dos últimos episodios del segundo juego, el New York le sacó al Boston la victoria del refrigerador haciendo diez carreras

BOSTON, junio 30. (A.P.)—El Boston dividió hoy con los Gigantes un double header, ganando el primer juego con score de 6 a 1 y perdiendo el segundo, con anotación de 11 a 6. Bob Smith contuvo al Nueva York en seis hits en la contienda inicial. Con los Bravos a la cabeza, 6 a 1, en la segunda contienda, los Gigantes cayeron sobre McQuillan en el octavo inning, anotando cinco carreras y haciendo después otras cinco contra el pitcher emergente Robertson en el décimo inning.

Dave Bancroft volvió al line up del Boston por vez primera desde que fué lesionado por el golpe que le dió Earl Smith, catcher del Pittsburgh.

Score del primer juego:

NEW YORK

	V.	C.	H.	O.	A.	E.
Reese, 3b.	3	1	1	2	1	0
Lindstrom, lf.	4	0	1	1	0	0
Roush, cf.	3	0	1	4	0	0
Hornsby, 2b.	4	0	2	0	3	0
Terry, 1b.	4	0	0	13	1	0
Jackson, ss.	3	0	0	3	3	1
Harper, rf.	2	0	0	0	1	0
Devormer, c.	2	0	0	0	1	0
Cummings, c.	1	0	0	0	1	0
Fitzsimmons, p.	2	0	0	1	5	0
Ott (a)	1	0	1	0	0	0
Clarkson (b)	0	0	0	0	0	0
Boney, p.	0	0	0	0	0	0
Totales	30	1	6	24	16	1

(a) Bateó por Fitzsimmons en el 7º

(b) Corrió por Ott en el 8º

BOSTON

	V.	C.	H.	O.	A.	E.
Moore, 2b.	5	1	1	1	6	0
Richbourg, rf.	1	0	0	0	0	0
J. Smith, rf.	2	0	0	2	0	0
Welsh, cf.	3	1	1	3	0	0
Farrell, 3b.	4	1	1	0	1	0
Burrus, 1b.	4	1	2	13	0	0
Hogan, c.	4	1	2	4	1	0
Brown, lf.	2	1	1	1	0	0
Bancroft, ss.	3	0	2	3	4	0
R. Smith, p.	3	0	1	0	1	0
Totales	31	6	10	27	13	0

Anotación por entradas

New York	000 001 000—1
Boston	030 110 10x—6

SUMARIO

Two base hits: Lindstrom; Burrus; Bancroft: R. Smith.—Stolen base: Brown.—Sacrifices: Roush, Brown (2); J. Smith.—Double plays: Hornsby a Jackson a Terry: Moore a Bancroft a Burrus.—Quedados en bases: New York 4; Boston 7.—Bases por bolas: Fitzsimmons 3; R. Smith 1.—Hits: Fitzsimmons, 9 en 7 innings; Boney 1 en 1 inning.—Pitcher perdedor: Fitzsimmons.—Umpires: Jorda, Hart y Rigler.—Tiempo: 1:41.

NEW YORK

	V.	C.	H.	O.	A.	E.
Reese, 3b.	6	1	3	0	0	0
Lindstrom, lf.	5	2	2	3	0	0
Roush, cf.	4	1	2	7	0	0
Hornsby, 2b.	3	2	0	1	4	0
Terry, 1b.	5	1	1	9	0	0
Jackson, ss.	5	3	3	1	3	0
Harper, rf.	4	0	3	2	0	0
Taylor, c.	5	0	1	3	2	0
Benton, p.	2	0	0	0	2	1
Ott, a.	1	0	0	0	0	0
Clarkson, b.	0	1	0	0	0	0
Songer, p.	1	0	0	1	0	0
Totales	41	11	15	27	11	1

a Bateó por Benton en el 8o.

b Corrió por Ott en el 8o.

BOSTON

	V.	C.	H.	O.	A.	E.
Moore, 2b.	5	0	2	2	6	0
J. Smith, rf.	4	0	0	3	0	1
Gautreau, a.	1	0	0	0	0	0
Welsh, cf.	5	2	3	1	0	0
Farrell, 3b.	4	0	2	3	3	1
Burrus, 1b.	3	1	1	9	0	1
Mann, b.	1	0	0	0	0	0
Hogan, c.	3	0	0	3	1	0
Brown, lf.	4	1	2	1	0	0
Bancroft, ss.	4	2	3	5	7	1
McQuillan, p.	3	0	2	0	0	1
Robertson, p.	1	0	0	0	0	0
Edwards, p.	0	0	0	0	0	0
Totales	38	6	15	27	17	5

a Bateó por J. Smith en el 9o.

b Bateó por Burrus en el 9o.

Anotación por entradas:

New York	010 000 055—11
Boston	100 311 00— 6

SUMARIO:

Two base hits: Reese; Jackson; Harper. Three base hit: Welsh. Base robada: Welsh. Sacrifices: Roush; Farrell; Burrus. Double plays: Hornsby a Taylor a Jackson; Moore a Bancroft a Burrus (2). Bases por bolas: Benton 1; McQuillan 1; Robertson 3. Struck outs: Benton 2; McQuillan 2; Robertson 1. Hits: Benton 13 en 7 innings; Songer 2 en 2 innings; McQuillan 10 en 7 2-3 innings; Robertson 5 en 1 innings; Edwards 0 en 1-3 inning. Pitcher ganador: Songer. Pitcher perdedor: Robertson. Umpires: Hart, Rigler y Jorda. Tiempo: 2:01.

LOS YATISTAS ESPERAN GANAR POR CALLE DERECHA LAS REGATAS JUNIORS Y TAMBIEN SENIORS EL DOMINGO DIA 3

Ellos creen que va a ser algo así como un ¡ataja! lo que va a ocurrir en aguas del Malecón, aunque los caribes opinan lo contrario y se están haciendo los bobos

ACUERDOS TOMADOS AYER POR LA F. N. R.

—¡Va a ser un robo!

—¡Una estafa!

—¡Un asalto a mano armada, un verdadero atropello...!

—Pero, ¡caballeros...! ¿Qué ocurre...? ¿De que se trata...? Tranquilícense primero y después díganme que es lo que les ocurre, que no me explico esa exaltación...

—¡Que de qué se trata, házte el bobo, el inocente, el ingenuo..! A tí unicamente se le puede ocurrir que no vamos a ganar la regata de juniors el domingo, cuando nuestros muchachos están hechos unos toros, superiores a los mismos seniors. No hay más campeones de juniors este año que los Ases del Músculo...

Ese fué el recibimiento que me hicieron aye rtarde mis viejos amigos yatistas en su casa de botes del río Almendares. Todo porque dí para el primer lugar al crew caribe en las próximas regatas de novicios, poniendo en el segundo lugar al Habana Yacht Club, en tercero al Vedado y al Policía en el cuarto lugar. Esto demuestra el entusiasmo, el espíritu de combate que anima a los yatistas, a los que no se les puede discutir la calidad de sus remeros, la que sin duda alguna es de "first class", a los que hay que vencer siempre si es que se quiere salir por la puerta grande.

Ayer no hicieron training los juniors del Yacht, descansaron, pero esta tarde volverán por la picada para no perder la sazón adquirida en tantos días de fuerte ejercicio bajo las órdenes del sonriente Mr. Balls. Como no hay un lugar en el río que resulte tan estratégico como el que ocupa la casa de botes del Habana Yacht Club, allí me estuve un gran rato viendo pasar canoas y más canoas, de todos los clubs inscriptos para las próximas regatas. Los cuatro de la Universidad, uno ocupado por la tripulación oficial, el otro por la de segunda tripulación, pasaron una vez y otras muchas veces, y al cruzar por frente al elemento yatista que no las perdía de vista, se ponían a regatear, perdiendo siempre en la regata la tripulación de primera categoría cuyos remeros parecían exaustos, sin poder rendir el esfuerzo necesario para vencer a la tripulación hermana... ¿Sería ésto un ardid de "Capi" Campuzano, que funjía de coxwain en la canoa caribe, para despistar a los yatistas?

Yo me inclino a creer que sí, pues más vigorosa, mucho más, se mostró esa tripulación en días anteriores cuando la ví haciendo magníficos tiempos por esas mismas aguas. Pero de no serlo, no dan con seguridad la medida de la primera tripulación yatista, la que dejó ayer de hacer trainnig para descansar. Gabriel Fiel y Jorge Conill, lucían muy bien en el double scull policíaco, lo que hizo decir a los yatistas que había que "jalar" muy duro para ganarles.

JUNTA DE LA FEDERACION

A las cinco de la tarde de ayer se reunieron en las oficinas de la Unión Atlética de Amateurs los componentes de la Federación Nacional de Remos, estando presentes: Rafael Posso, presidente; José M. Guzmán, secretario; Pancho Pons, del Vedado Tennis Club; Carlos Morales, del H. Y. C.; Narciso S. Martí, del Club Atlético de la Policía y Rafael Iglesias, de la Universidad, tomándose los siguientes importantes acuerdos:

Aceptar las inscripciones de la Universidad, Policía, Habana Yacht Club, y Vedado Tennis para las regatas juniors de cuatro remos. Del Yacht Club y Policía para el doble scull y de las mismas sociedades para el single scull.

Así como la de segundas tripulaciones de la Habana Yacht Club y Universidad.

Seguir el siguiente horario el día de las regatas:

1.—regatas de segundas tripulaciones: 7.30 a. m.

2.—Regatas de single scull: 8 a. m.

3.—Regatas de shelle de cuatro remos juniors: 8.30 a. m.

4.—Regatas de doble scull: 9. a. m.

Será descalificado el crey que no esté a la hora indicada en las regatas donde va a tomar parte.

La Policía ha inscripto para el doble scull a Gabriel Fiol y a G. Conill. Y a F. Fiol para la regata de single scull.

El Yacht Club a los hermanos Fernández en doble scull y a Skilton en los singles.

La Federación acuerda que el crew que gane la regata de segundas tripulaciones no perderá su condición de juniors.

Se sortearon los puestos de salida, correspondiéndoles de tierra a mar:

EN LAS SEGUNDAS TRIPULACIONES:—1.—Habana Yacht. 2.—Universidad.

EN SIGLE SCULL:—1.—Habana Yacht. 2.—Policía.

EN DOBLE SCULL:—1.—Policía. 2.—Habana Yacht.

EN LAS REGATAS OFICIALES DE JUNIORS:—1.—Universidad. 2.—Policía. 3.—Vedado Tennis. 4.—Habana Yacht.

Actuarán de jueces:

Juez de salida y de ruta: José M. Guzmán.

Jueces de llegada: Col. Eugenio Sliva, para primer lugar y Carlos Deschapelles, para segundo.

Time Keepers: Carlos Montero, Frank Henares y Joaquín Cristofol.

Como se ve, solo competirán en segundas tripulaciones Universidad y Habana Yacht Club. Otro de los acuerdos adoptados, y que entraña gran importancia, es el no nombrar delegados de los clubs para el tablado de los jueces de llegada.

LOS SIGUIENTES SON LOS REMEROS INSCRIPTOS

POLICIA.—Cuatro Remos: Francisco Badías, Guillermo Conill, M. H. C. Kelham, Donald C. Tovy; Timonel: Ricardo Viñata. Single Scull: Gabriel Fiol.

VEDADO T. C.—Eugenio Batista, M. Gutiérrez, J. Sorzano, G. Scarbrevick Timonel: I. Consuegra.

HABANA Y. C.—E. J. Rodríguez, J. Deschapelle, A. Maruri y Pedro Caro. Timonel: José Jiménez Alum. William Skilton para single y los hermanos Fernández para el double scull.

UNIVERSIDAD.—Luis Coto, G. Barrientos, F. Alvarez Tavio y Sergio Barrientos. Timonel: Juan Condom.

Guillermo Pi.

LIGA NACIONAL DE AMATEURS

CAMPEONATO DE 1927

ESTADO DE LOS CLUBS

	P.	V.	U.	L.	Y.	Fe.	Fo.	At.	G.	E.	Ave
Policía	N	0	1	1	0	1	1	1	5	2	833
Vedado T. Club	1	A	1	0	1	1	1	1	6	0	750
Universidad	0	0	C	1	0	1	1	1	4	1	571
L. Tennis Club.	0	1	0	I	1	1	1	0	4	0	500
H. Yacht Club	0	0	1	0	O	0	0	2	3	1	429
Ferroviario	0	1	0	0	1	N	1	0	3	0	375
F. Sport Club	0	0	0	1	1	0	A	1	3	0	375
C. A. de Cuba	0	0	0	1	0	1	0	L	2	0	250
Perdidos	1	2	3	4	4	5	5	6			

BATTING DE LOS CLUBS

	V.	C.	H.	R.	Ave
Vedado T. Club	269	57	80	21	297
F. S. Club	167	55	72	6	270
Universidad	256	51	69	11	270
Loma T. Club	230	42	62	4	270
Policía	262	36	67	17	256
Habana Y. Club	264	30	67	5	254
Ferroviario	240	27	53	9	221
C. A. de Cuba	227	31	45	9	198

FIELDING DE LOS CLUBS

	O.	A.	E.	Ave
Vedado T. Club	207	105	14	857
Habana Y. Club	210	94	16	950
Policía	216	103	17	949
Ferroviario	207	113	18	946
Fortuna S. Club	206	114	24	930
C. A. de Cuba	183	117	24	926
Universidad	198	84	26	915
Loma T. Club	183	84	27	908

RECORD DE LOS PITCHERS

	J.	C.	G.	P.	Ave
P. Palmero, L.	6	2	3	0	1000
L. Sansirena, P.	4	3	3	0	1000
J. Guasch, U.	4	1	2	0	1000
J. Ravena, V.	4	1	2	0	1000
M. Lara, L.	1	1	1	0	1000
E. Peña, P.	2	1	1	0	1000
D. Camejo, P.	1	1	1	0	1000
A. Hernández, Y	3	0	1	0	1000
H. Rocamora, V.	5	2	2	1	667
A. Casuso, V.	4	1	2	1	667
L. Ruisánchez, U.	5	4	2	2	500
F. Alonso, Fe.	4	1	1	1	500
S. Ruiz, Fo.	5	1	3	3	600
Beltrán, At.	3	1	1	1	500
A. Casas, Fe.	3	0	1	1	500
O'Farrill, Y.	7	5	2	3	400
Ambrona, Fe.	5	2	1	2	333
D. Penabad, Fo.	2	1	0	1	000
A. Nieto, At.	1	1	0	1	000
J. Deschapelles, Y	1	0	0	1	000
E. Riquelme, P.	1	0	0	1	000
Gómez, Fe.	3	0	0	1	000
R. Hernández, L.	2	0	0	1	000
P. Córdoba, U.	1	0	0	1	000
O. Agüero, Fo.	1	0	0	1	000
R. de la Fe, At.	1	0	0	1	000
J. García, Fo.	1	0	0	1	000
J. A. Rodríguez, L	2	0	0	2	000
R. Lasa, At.	4	2	0	3	000

Habana, Junio 30 de 1927.

Hilario MARTINEZ,
Compilador Oficial.

HOJAS ESPAÑOLAS
EL FENIX
LAS MEJORES
DE VENTA EN VIDRIERAS Y BODEGAS
LUIS L. AGUIRRE Y Co. S EN C.
MERCADERES 19 TEL. A1748

JIM MALONEY GANO POR K. O.

CHICAGO, junio 30. (AP).—Jim Maloney, de Boston, ganó la decisión sobre Bud Gorman, heavy de Kenosha, en el cuarto round de un bout de diez celebrado esta noche aquí, por foul.

RESULTADOS DE LOS JUEGOS DE AYER EN LAS GRANDES LIGAS

LIGA NACIONAL

Boston 6; New York 1.
New York 11; Boston 6.
Filadelfia-Brooklyn (lluvia).

LIGA AMERICANA

New York 13; Boston 6.
Washington 6; Filadelfia 5.
Detroit 6; Cleveland 5.
Chicago 5; San Luis 1.

ESTADO DE LOS CLUBS

LIGA NACIONAL

	Pittsburgh.	San Luis...	Chicago...	New York..	Brooklyn...	Filadelfia..	Boston...	Cincinnati..	Ganados...	Average...
Pitts.	x	7	7	6	3	3	4	9	39	619
S. L.	6	x	7	3	4	4	3	12	39	609
Chi	7	3	x	5	8	4	4	8	39	591
N. Y.	2	4	1	x	4	8	9	5	33	500
Broo	4	2	0	7	x	6	7	5	31	477
Fila	2	2	4	6	7	x	2	3	26	419
Bos	1	4	2	4	7	4	x	1	23	411
Cinci	2	3	6	2	1	7	4	x	25	368
Pdos.	24	25	27	33	34	36	33	43		

LIGA AMERICANA

	New York..	Washington	Chicago...	Filadelfia..	Detroit...	Cleveland..	San Luis...	Boston...	Ganados...	Average...
N. Y.	x	5	5	12	4	4	7	12	49	710
Was.	6	x	3	5	4	4	2	13	37	561
Chi	2	3	x	4	9	6	11	5	40	556
Fila	6	9	4	x	4	2	5	7	37	536
Det	1	3	7	2	x	10	5	6	34	531
Cle	3	2	6	4	6	x	8	2	31	449
S. L.	0	4	5	3	1	8	x	6	27	415
Bos	2	3	2	2	2	4	0	x	15	227
Pdos.	20	29	32	32	30	38	38	51		

JUEGOS PARA HOY

LIGA NACIONAL

New York en Boston.
Cincinnati en Pittsburgh.

LIGA AMERICANA

Filadelfia en Washington.
Boston en New York.

CONCURSO PROVINCIAL DE FUTBOL

COPA "GONZALEZ BYASS"

GRUPO A	J.	G.	P.	E.	Pts.	Gf.	Gc.
1 Deportivo Obispo	4	3	0	1	7	3	3
2 Deportivo P. Fernández	4	3	1	0	6	7

POR QUINTA VEZ EN LA PRESENTE TEMPORADA LOS TIGRES DERROTARON A GEORGE UHLE

Los Cadetes Mejicanos Jugarán Basket con el Vedado Tennis y con la Y. M. C. A.

Por quinta vez en el año Uhle fracasa con los pitchers Tigres

El pitcher de los Indios no ha podido vencer todavía a los boys de Moriarty

CLEVELAND, junio 30.—(A. P.)—El Detroit le tomó la medida a Uhle por quinta vez esta temporada, sin ser nunca vencido por él, y los Tigres ganaron el juego de hoy con los Indios por score de 6 a 5. Los Indios parecía que iban a ganar, pero un rally de tres carreras en el octavo inning debidas a un jonrón de Gehringer a Buckeye, hicieron adelantar al Detroit.

En el noveno, el Cleveland anotó dos carreras y tenía en tercera base la carrera del empate, cuando Fonseca forzó a Jamieson con el que se realizaron los tres outs.

Score:

DETROIT

	V.	C.	H.	O.	A.	E.
Warner, 3b.	5	0	2	0	5	0
Gehringer, 2b.	3	1	1	4	3	0
Manush, cf.	4	1	2	2	0	0
Fothergill, lf.	3	0	0	1	0	1
Heilmann, rf.	3	2	1	1	1	0
Neun, 1b.	4	1	2	17	0	1
Tavener, ss.	4	1	3	1	5	0
Bassler, c.	3	0	0	1	1	0
Holloway, p.	4	0	0	0	2	0
Totales	33	6	11	27	17	2

CLEVELAND

	V.	C.	H.	O.	A.	E.
Jamieson, lf.	4	0	0	2	0	0
Fonseca, 2b.	5	2	1	5	4	0
Hodapp, 3b.	4	0	0	1	2	0
Burns, 1b.	3	0	1	10	1	0
J. Sewell, ss.	4	2	3	3	4	0
L. Sewell, c.	4	1	3	4	1	0
Summa, rf.	4	0	1	0	0	0
Jacobson, cf.	3	0	0	2	0	0
Uhle, p.	2	0	0	0	0	0
Buckeye, p.	1	0	0	0	1	0
Cullop (a)	1	0	0	0	0	0
Totales	35	5	9	27	13	0

(a) Bateó por Buckeye en el 9o.

Anotación por entradas

Detroit . . . . . 010 020 030— 6
Cleveland . . . . . 100 002 002— 5

Sumario:

Two base hits: L. Sewell; J. Sewell 3; Tavener 2; Fonseca. Home runs: Gehriger. Bases robadas: Warner. Sacrifices: Burns; Bassler; Fothergill; Jacobson. Double plays: Burns a J. Sewell a Burns; Heilmann a Bassler; Fonseca a Burns. Quedados en bases: Detroit 5; Cleveland 6. Bases por bolas: Uhle 1; Buckeye 2; Holloway 1. Struck out: Uhle 1; Buckeye 2. Hit: Uhle, 7 en 5 innins; Buckeye, 4 en 4. Wild pitcher: Uhle, Buckeye. Umpires: Evans, Hildebrand y McGowan. Tiempo: 1:55.

El team de Basket del Centro de Dependientes se anotó un triunfo

Los detallistas reaparecieron con éxito, venciendo 29 por 23 al team del club San Carlos

Fácil triunfo anotáronse los muchachos de la Asociación de Dependientes en el match de basket ball que celebraron el pasado día veinte y ocho contra el team del club San Carlos de la Víbora. El score, que fué de veinte y nueve por veinte y tres, dice de una manera clara y terminante el bello trabajo realizado por los players Detallistas, los que, pese al haber comenzado lentamente, fueron cogiendo su nivel poco a poco, hasta superar sin mucho esfuerzo a sus contrarios.

La victoria del quinteto roji-negro demuestra que los chicos de Prado y Trocadero están en disposición de reaparecer con fuerza en el popular deporte de la cesta, y que serán los contendientes más formidables del campeonato que organizará la Liga Inter-social en el próximo invierno.

Volviendo al juego, diremos que los players del San Carlos fueron los primeros en abrir el fuego, anotándose sucesivas canastas que les proporcionaron una bonita delantera en el score, pero finalizando el primer tiempo y durante toda la etapa final, los Detallistas jugaron con mucho amor propio y con verdadera habilidad, logrando empatar primero, para obtener después las ventajas del score.

Castroverde, Valdés y Prío realizaron una labor notabilísima, distinguiéndose sobremanera este último, que jugó con mucha ecuanimidad, logrando disparar tres bellísimas canastas que dieron color al desafío.

Del San Carlos merece mencionarse el trabajo del forward Rivas, que empujó cinco canastas desde distintos ángulos del salón.

Próximamente se efectuará el campeonato local del Centro Dependientes, para el cual existe verdadera animación.

Véase el score:

DEPENDIENTES

	Fig.	Fog.	Fe.
Castroverde, F.	3	1	1
Valdés, F.	2	2	0
Prío, C.	3	2	3
García, G.	1	1	0
Chávez, G.	2	1	2
	11	7	6

SAN CARLOS

	Fig.	Fog.	Fe.
Rivas, F.	5	2	2
Ortega, F.	2	2	0
Cárdenas, C.	0	1	4
Vila, G.	0	0	1
Finlay, G.	2	0	0
Peity, G.	0	0	0
	9	5	7

Total:

San Carlos 23
Dependientes 29

Referee: E. Ronco. Score: Ramiro Oms. Time Keeper: Fontané. Floor: C. Dependientes.

Habana, Junio 28 de 1927.

PARA SUS ANUNCIOS AVISE A Pablo R. Presno TEL-1-6809

Los Cadetes Mejicanos jugarán Basket Ball

Pertenecen al cañonero "Nicolás Bravo" y actuarán frente al V. Tennis y la Y. M. C. A.

Los cadetes y oficiales del cañonero mejicano "Nicolás Bravo" que se encuentra surto en nuestro puerto, están siendo objeto de finísimas atenciones por parte de la Y. M. C. A. y el Vedado Tennis Club.

Hemos podido enterarnos que sabiendo estas sociedades que los cadetes del mencionado cañonero son todos atletas de primera clase, han preparado para fines de la presente semana un juego de basket ball entre el primer equipo de los cadetes y el Vedado Tennis Club, y otro entre el segundo equipo y los junios de la Y. M. C. A., que aunque retiradas de la Unión Atlética de amateurs conserva todavía gran cantidad de atletas.

La Junta Directiva de la Y. M. C. A. además, en uno de sus últimos acuerdos resolvió invitar a todos los cadetes del "Nicolás Bravo" para que hagan uso de los previlegios sociales, durante el tiempo que dicho cañonero esté en el Puerto de la Habana.

Más adelante informaremos a nuestros lectores sobre estos proyectados games de basket ball entre los muchachos del Vedado Tennis, la Y. M. C. A. y los cadetes mejicanos.

El Susini cogió mangos bajitos contra los boys del Club de Pedemonte

Desde el tercer inning "los guajiros" metieron el juego en el refrigerador

Ayer se celebró en San Antonio de los Baños el juego en opción al Campeonato Inter Fábricas entre los clubs Susini y Gloria Cubana, que debió celebrarse el domingo pasado, pero que fué suspendido a causa de la lluvia.

El juego desde su comienzo cogió su color, pues los muchachos del Susini se dieron gusto bateando las bolas lanzadas por Carrera primero y después por Battling Siki. El primero saltó del box como un tapón de sidra en el tercer inning en el cual los players de la localidad tuvieron un rally de siete carreras con las cuales metieron el juego en el refrigerador.

R. Veliz, el jardinero derecho del Susini fué el más distinguido al bat. En tres viajes al plate disparó tres palazos, dos de tres bases y uno de dos. Estaba el muchacho disparado. Si es que la P. quiere decir Pedro, entonces nos explicamos el por qué del batting fantástico, pues el día antes fué su día.

A continuación va el score:

LA GLORIA CUBANA

	V.	C.	H.	O.	A.	E.
Hdez. 2b. lf.	5	1	0	1	5	1
Pedemonte, 2b.	4	1	1	1	1	0
Gancio, cf.	3	0	2	0	0	0
Roque, 3b. p.	4	0	1	0	4	1
Abreu, c.	2	0	0	5	1	1
Galda, rf.	4	0	1	0	0	1
González, ss.	4	0	1	2	3	1
Galda, p. lf.	4	0	0	0	2	1
Fernández, 1b.	4	0	1	11	0	1
Totales	34	2	6	24	16	8

SUSINI

	V.	C.	H.	O.	A.	E.
Ortega, lf.	5	4	3	3	0	0
Velarde, cf.	4	1	2	1	0	0
Alvarez, 3b.	5	1	0	2	1	0
Veliz, rf.	3	2	3	0	0	0
Montiel, ss.	5	1	0	3	3	1
Collazo, 2b.	4	1	1	2	3	1
Jauma, c.	4	1	2	9	0	0
Acosta, 1b.	2	2	1	3	0	0
Fina, p.	2	0	0	1	1	0
Lombillo, rf.	2	0	1	0	0	0
Pérez, 1b.	1	0	0	3	0	0
Arbal, p.	1	0	0	0	1	0
Martínez, 2b.	0	0	0	0	1	0
Seull, p.	1	0	0	0	0	0
Totales	39	13	13	27	10	2

Anotación por entradas

Gloria Cubana . . . 001 000 700— 2
Susini. . . . . 127 110 01x—13

Sumario:

Three base hits: P. Veliz 2; F. Ortega.

Two base hits: Cancio; P. Veliz.

Sacrifice hits: M. Fina, 1.

Bases robadas: F. F. Collazo; R. Acosta; A. Montiel; Pedemonte.

Struck outs: M. Fina, 5; Carrera, 2; Roque, 3; J. Artal, 3.

Bases por bolas: Carrera 1; M. Fina 2; J. Artal 1.

Passed balls: Abreu 2.

Wilds: Carrera; M. Fina; Roque, 2.

Tiempo: 2:05.

Umpires: R. Atán.

Observaciones: Hits a los pitchers: a Carrera 6 en 2 1-3 y 15 v. b.; a Pitcher ganador: M. Fina.

Pitcher perdedor: Carrera.

MILLONES de hombres están satisfechos usando botones para cuello KREMENTZ. Ellos saben que tienen botones para toda la vida. No se deterioran. No manchan la piel. o ensucian la camisa.

De venta en todas partes

1d-24

COMENTARIOS FUTBOLISTICOS

(Por JUEZ DE LINEA)

Fin.

El schedule, confeccionado por los "egregios" federativos, después de tantos tropiezos y de tantas revoluciones, para el desarrollo del champion 1926-27, llegó al idem.

Ahora, solo falta que la Juventud Asturiana y el Fortuna "balanceen" su valía balompédica, para capturar el "trapito".

Ambos se hallan empatados en el primer lugar.

Y los dos con aspiraciones.

Los diablos blancos del Malecón, lograron derrotar en los dos partidos que les faltaban jugar, a los animosos defensores de la enseña gallega, con anotación de 3-2 y 3-1.

Los asturianos, como espectadores, y los fortunistas como actores, pasaron minutos de satisfacción y angustia.

Los primeros, fueron campeones algunos minutos, los segundos, estuvieron muy cerca de un tercer puesto. El Centro Gallego pudo decidir el campeonato, pero sus esfuerzos no fueron coronados con el necesitado triunfo o empate.

Quedaron los titulados "toros".

Y los "toros", por demostración.

Los asturianos son los favoritos para la última serie, en que se decidirá el equipo que ha de representar el foot-ball tropical.

La cátedra, ofrece sus apuestas, favoreciendo a los sidreros de Prado 125.

Mauri, el valioso forward-center del Deportivo Español, inclinó bastante la balanza, en las apuestas.

Muy bien puede resultar que los apostadores, sufrieran un "resbalón" comparable con el de los federativos, en los "indultos" a los equipiers castigados.

Claro que sí.

El choque entre fortunistas y asturies, es de gran transcendescia para nuestro deporte.

Claro.

El entradón será tan grande, que se hace necesario habilitar las glorietas de sol para que no quede un fanático sin presenciar este encuentro.

Y se batirá un record.

En la taquilla.

Fortuna y Juventud Asturiana, cualquiera que sea el resultado del desempate, ganarán un trofeo cada uno.

Además de la copa federativa, para el que logre capturar el primer lugar, hay el trofeo cervecero que ha donado el futbolista Claudio Conde.

El Real Iberia, que se llevó los honores "perforando" casillas, se adjudicó la copa Ron Bacardí.

Muy vallosa también.

Como las otras dos.

La Federación, "decretó" un indulto, para todos los jugadores que sufrían castigos federativos.

Bueno.

Como esta "gracia" está respaldada, por la entrada del Dr. Miguel Mariano como Presidente de Honor de nuestro organismo dictador, nada censuramos.

Ahora para que los irradiados "entren" también en la "recholata", ya que en esta ocasión fueron olvidados, proponemos una reelección del Comité Federativo, a cambio de levantar el castigo a Graciliano y Padrón.

Estudiose la proposición.

En ella hay, el "figurao" de un año más.

Otra proposición más.

Y que merece ser discutida.

Para celebrar el retorno de los uruguayos, después de competir con los teams mexicanos, la Federación, debe levantar el "boicot" a dos árbitros que castigaron, porque desde las páginas deportivas no se muestran "incondicionales y cooperativistas" a la causa fofista.

Campbell, Prendes, Lluch, Vicario and company, aceptarán que esos dos señores vuelvan a figurar en el staff de árbitros.

Y esos dos árbitros-cronistas, no escribirán en lo sucesivo nada más que lo que guste a los federativos. Aplausos, felicitaciones y en toda oportunidad, también les dedicarán titulitos como deportistas, entusiastas y egregios.

Muy a la recíproca.

Amigo Alvareda:

Aquella crónica, por la que nos felicitaste, nos obligó esta última proposición. Bien sabes que la Ley del más fuerte, se ha puesto en práctica, y la "censura" se desenvuelve con regular éxito en Empedrado Street.

Gracias.

El concurso González Byass, continúa desarrollándose, con doble éxito, del que esperaban sus organizadores.

El valioso trofeo jerezano, no se sabe qué color podrá adornarlo.

Obispo, P. Fernández y Juventud Cantabra, luchan con gran entusiasmo por salir triunfantes en la puntuación.

En la serie "pueblerina", Balontip, lanza a los cuatro vientos, que los de Batabanó son los toritos.

Y puede ser verdad.

Aunque también aquí los chicos del Teléfonos empezaron con mucho gas y luego se les acabó la "corriente".

Y se "desinflaron".

En España prepárase la "caza" de fichas.

Y "suenan" las pesetas.

El Oviedo F. C. después de separar del team a Mr. Petland, que fué sustituido por Zabala, pidió "cotización" a distintos fotballers, y recibió las siguientes contestaciones:

Gamborena sesenta mil pesetas.

Goiburu, veinticinco mil.

Oscar, diez mil.

Y Baragaño, el medio centro del Racing de Sama, diez mil.

De todos éstos, el último es el que hasta la fecha solo se ha decidido por firmar la ficha.

La serie por la Copa Omega, empezará a jugarse en la segunda quincena de Julio.

Descontando a los astures y fortunistas que están pendientes del desempate del campeonato, todos los demás clubs, se "preparan" para dar la batalla.

Y se refuerzan.

En las peñas futboleras se comenta, que uno de nuestros principales clubs, recibirá el refuerzo de dos uruguayos.

De confirmarse esta noticia, estamos temiendo, que tendremos trofeo que discutir unos cuantos años más.

El Real Madrid, y el Real Deportivo Español, es casi seguro que podremos verlos en el Stadium almendarino, nuestro templo del balón.

Los madrileños que deben llegar dentro de unos días a Buenos Aires, tienen en su jira el nombre de Cuba.

Y de los españolistas, después de los ofrecimientos que nos hicieron en el banquete de despedida, no podemos dudar d ueqe vengan.

Este verano tendremos futbol de altura.

Y buscaremos algún triunfo más.

Sin duda alguna.

O. K.

GRANDE
INYECCION "G" GRANDE
Cura de 1 a 5 días las enfermedades secretas por antiguas que sean, sin molestia alguna.
ES PREVENTIVA Y CURATIVA

Juegos del domingo en las Ligas Amateurs

Los Bolshevikes y el Vedado ofrecerán un reñido encuentro

Para el próximo domingo, el schedule oficial de la Liga Nacional de Amateurs nos tiene señalados los siguientes encuentros:

En el Stadium: Universidad y Atlético de Cuba jugarán a primera hora, presentándose los Tigres con muchas caras nuevas en su line up. Policías y Yatistas lo harán a segunda hora, creyéndose que sean Silverio O'Farril e Ignacio Ruiz los pitchers indicados.

En Marqueses Field, serán contendientes en el primer turno, los Marqueses del Vedado Tennis y el Loma, tocándoles el segundo a los teams del Fortuna y Ferroviario, que se encuentran en segunda división.

También habrá buenos juegos en los terrenos del Ferroviario y Víbora Park, correspondientes al campeonato de la Liga Inter-Social.

Mayarí ayudó con dos jonrones al triunfo de los Lincoln Giants.

Imitando a Babe Ruth, Gehrig y Dihigo, cada vez que encontró un hombre en base disparó un cuadrangular

NEW YORK, junio 26.—(Por Correo).— Santo Broncos y Lincoln Giants empataron la serie de cuatro juegos que está celebrando actualmente, cuando los últimos se aprovecharon de los jonrones de Montalvo para triunfar el juego de hoy con score de seis por cuatro.

Mayarí Montalvo, el famoso outfielder de Cuba, hizo su debut en el line up de los Giants y ayudó con su poderoso hitting al triunfo de los representantes del Bronx en la liga de color del Este. Montalvo bateó dos jonrones y un single, empujando cuatro carreras que aseguraron el game. Su segundo jonrón cristalizó en el octavo inning con Mason en las bases, y decidió el juego, pues el score estaba empatado.

Con esta victoria los Lincoln Giants se colocaron en la primera división, a pocos puntos del Harrisburg. Julio Rojo y García, también cubanos, tomaron parte activa en el ataque.

El score:

SANTOP BRONCOS

	V.	C.	H.	O.	A.
Richar'n, rf.	2	1	0	1	0
Trusty, 3b.	5	0	0	0	2
Lackay, ss.	4	1	3	2	2
G. Joh'n cf.	5	0	0	5	0
Waters, lf.	5	1	2	1	0
Black, 2b.	5	1	1	4	2
Hight's, 1b.	4	0	1	10	1
Flournoy, c.	3	0	1	1	0
Watson, p.	3	0	1	0	2
Totals.	36	4	9	24	9

LINCOLN GIANTS

	V.	C.	H.	O.	A.
García, 3b.	3	0	0	2	3
Young, 1b.	3	1	0	15	0
Mason, lf.	3	3	2	0	0
Montalvo, rf.	4	2	3	4	0
Scales, ss.	4	0	1	1	2
Rojo, c.	4	0	0	4	3
Lloyd, 2b.	3	0	1	0	2
Rector, cf.	4	0	0	1	0
Gisen,ner, p.	3	0	0	0	6
Totals.	31	6	7	27	16

Santop Broncos . . 100 001 200—4
Lincoln Giants. . . 000 202 202—6

Erros—García, Young. Bases on balls—Watson, 4; Gisentener 5. Struck out—Watson 1; Gisentener, 6. Home runs—Montalvo, 2. Two-base hits—Mason, Scales, Black; Hightowers. Waters. Lackay. Sacrifice hit—Black. Stolen Base—Black. Double play—Lackay and Hightowers. Umpires— Lefkowitz and Dondero.

DERMUTACIÓN

El procedimiento científico de Mennen—para ablandar la barba rápidamente.

La Crema de afeitar Mennen prepara la barba más dura para una excelente afeitada con suma rapidéz. Usese abundante agua—caliente o fría, dulce o dura. Cómprese el tubo grande de rayas verdes. De venta en todas partes.

Después de afeitarse—úsese Bálsamo Facial Mennen. Remueve el brillo de la cara, refresca, cura pequeñas cortaduras y manchas. Absorción rápida. Sin grasa. En un tubo manuable—para la maleta de viaje. Nada que se quiebre o derrame.

Unico Representante: SR. J. H. RODRIGUEZ
Calle Luz, No. 30 — Havana, Cuba

CREMA DE AFEITAR MENNEN

Almanaque Deportivo

1 JULIO 1927

HOY HACE UN AÑO QUE...

Hack Wilson dió un triunfo a los Zorros de Chicago sobre el Cincinnati, en el onceno inning, disparando un home run sobre las gradas del right field.

—Los Piratas rompieron su cadena de derrotas consecutivas venciendo a los Cardenales, con anotación de 5 x 2.

—Con el socre 6 por 2 en su contra, en el octavo inning, los Indios de Cleveland, amontonaron sus hits en los dos últimos innings para derrotar al Detroit, 11 x 6.

—Por primera vez en la temporada McGraw ordenó un cambio en su line up, notándose con sorpresa que Frank Frisch no formaba parte del nuevo conjunto.

Unión Atlética de Amateurs de Cuba

Se cita por este medio a todos los Presidentes de los Clubs asociados a este organismo, para la Junta General Exrtaordinaria de Asociados de segunda convocatoria, que se celebrará hoy viernes primero de julio a las cinco pasado meridiano en el local de la Unión Atlética de Amateurs de Cuba, Manzana de Gómez número 516.

Se ruega la más puntual asistencia a los señores citados para esta Junta.

Laureano Prado, Secretario p.s. r.

Lista de los que acertaron los juegos celebrados el jueves 23 de Junio. 7 puntos

ANTICO RUBEN, Río 105, Matanzas.
ANTON RAMOS G. Apartado 151, Habana.
ALONSO RICARDO, Reina 14, Habana.
ABELLA JOSE, Luz y Reyes, Víbora.
ARIAS MANUEL, Habana, 110, Habana.
ALZUGARAY JESUS, Independencia 57, Agramonte.
BOUZA ALEJANDRO, Zanja 57, Habana.
BOLINAGA BERNABE, 24 de Febrero 25, Regla.
BATAN ANTONIO, Cañongo 9, Cerro.
BENITEZ PEDRO, Basarrate 1, Habana.
BALSA MARCIAL, Concha 17, Habana.
BLANCH PEDRO, Tello Lamar 113, Matanzas.
BALBIN PELAYO, Concha 3, Habana.
BRAULIO ENRIQUE, Animas 11, Habana.
CONSUEGRA ALFREDO, F. 12, Vedado.
CUERVO JOSE, Martí 15, Esperanza.
CORRALES MANUEL, Independencia 61, Gibara.
CABO JUAN L. Rivera 60, San Juan y Martínez.
CARDONA GABRIEL, Gacel 68, Cienfuegos.
CORREA MANUEL, Concepción de la Valla 56, Habana.
CARDENAS ALBERTO, G. Zayas 1, Coliseo.
CASAIS RAMON, Cuba 63, Güira de Melena.
CUEVA JOSE, A, 4, Francisco.
BILBAO ANTOLIN, Matadero 8, Habana.
CAMP LAUREANO, Infanta 52, Habana.
CRUZ JUAN, Independencia 17, Matanzas.
CARBALLADA ENRIQUE, Mercado de Colón 40, Habana.
DELGADO RAFAEL, Amargura 82, Habana.
ESTEVA JUAN, Guantánamo.
ECHEVERRIA GUILLERMO, San Cristóbal 23, Las Cañas.
FACET MARIO, Monserrate 7, Habana.
FERNANDEZ J., Unión y Ahorro 22, Cerro.
FERNANDEZ ROGELIO, Chaple y Esperanza, Cerro.
FLAMAND JUAN, Reina 61, Habana.
FERNANDEZ FRANCISCO, Santos Suárez 6.
GOMEZ JESUS, 13. R, Santiago de las Vegas.
GONZALEZ DEL RIO, Obrapía 31, Habana.
GARCIA IGNACIO, M. Gómez 13, Habana.
GONZALEZ JOSE, Manrique 18, Habana.
GARCIA JULIO, Cristina 38, Habana.
GARRIDO PASTOR, San Anastasio 66, Víbora.
GARCIA ENRIQUE, Tacón 166, Cienfuegos.
HERRERA JOSE, Céspedes 241, Cárdenas.
HERQUES ANTONIO, Maceo 94, Matanzas.
HERNANDEZ H, Independencia 14, Sancti Spíritus.
ILLAS SALVADOR, Maloja 164, Habana.
LIZAMA GERMAN, Paz 18, Víbora.
LOPEZ JESUS, Desamparados 15, Guanabacoa.
LESTON PEDRO, O'Reilly 11, Habana.
MARQUEZ JOSE LUIS, Oquendo 26, Habana.
MIÑON ALEJANDRO, San Lázaro 476, Habana.
MORERA GUSTAVO, Concha 31, Habana.
MON MANUEL, Playa 147, Matanzas.
MIRANDA AMELIA, Brasil 27, Habana.
MARTIN RAUL, G. de Quesada 2, Colón.
MARTINEZ MANUEL, Quinta Covadonga, Habana.
MENDEZ MAXIMINO, Céspedes, Jaruco.
MESEJO MANUEL, Sitios, 177, Habana.
NAPOLES EMILIO, Pasaje H. Upman 15, Habana.
OTERO ISAAC, Monte 7, Habana.
ORTELL MIGUEL, 17 27, Cárdenas.
MENDOZA MIGUEL, Luyanó, Habana.
PUMAR MARIANO, Línea 145, Vedado.
PEREZ LAMY GUILLERMO, Habana 50, Habana.
PEREZ FALLANCA, Parque Vidal 17, Santa Clara.
PALACIO JOSE, Prado 99, Habana.
PEREZ JUAN, Martí Norte 24, Guantánamo.
PERDOMO MANUEL, Aguiar 75, Habana.
PARADELA PAULINO, Teniente Rey 63, Habana.
PAZ RAMIRO, San José 115, Habana.
RAMIREZ FRANCISCO, Cerro 841.
RUIZ ELPIDIO, Céspedes 46, Bejucal.
RODRIGUEZ RAMON, Animas 177, Habana.
RODRIGUEZ GERVASIO, Marqués de la Torre 19, Jesús del Monte.
REY JOSE, Muralla 26, Habana.
RODRIGUEZ TEODORO, Brasil 41, Habana.
RODRIGUEZ MIGUEL, O'Farrill 47, Habana.
SANCHEZ EUGENIO, Apartado 123, Florida.
SURIS ROMAN, Contreras 21, Matanzas.
SUAREZ ANGEL, Reina 97, Habana.
SUAREZ FERNANDO, San Rafael 46, Habana.
SANCHEZ OYARZUN JORGE, Monte 68, Habana.
SANCHEZ PEDRO, M. Gómez 152, Güines.
SAN MARTIN BERNARDINO, Mesa 22, Colón.
TORRES HUMBERTO, San Nicolás 29, Habana.
TERRADA JOSE, Lacoste 108, Habana.
TOLIBIA LAUREANO, Padre Varela 34, Habana.
TUERO ANGEL, Vista Hermosa 6, Cerro.
VALDES EVARISTO, Central Jagüeyal.
VIGON ISIDRO, Cuba 133, Habana.
VEGA LEOPOLDO, Delicias 6, Cárdenas.
VILLAR FELIX, Céspedes, s|n. Jagüey Grande.
YAÑEZ EDUARDO, Lagueruela 3, Víbora.
ZALDIVAR MANUEL, 10 de Octubre 650, Víbora.

ALLONES
EL CIGARRO DE DISTINCION
CALIDAD EXTRA, CAJETILLA DE LUXE
12 CIGARROS
¡¡¡ 5 CENTAVOS !!!
GARANTIZAMOS QUE ESTE CIGARRO ESTA ELABORADO CON TABACO EXCLUSIVAMENTE DE LA FINCA "EL COROJO" DE SAN LUIS, VUELTA ABAJO.
Ramon Rodriguez S. en C.

SANITUBE
(Preparado por THE SANITUBE COMPANY, Newport, R. I., U. S. A.)
Profiláctico científico seguro para EVITAR las ENFERMEDADES SECRETAS.
Aprobado y recomendado por la Sanidad Militar Americana, la Sanidad Militar Cubana, la Junta de Sanidad del Estado de Pensilvania y Eminentes especialistas.
De venta en todas la Farmacias. Se remiten bajo sobre cerrado, folletos explicativos. Mande su nombre y dirección á la Agencia General en Cuba.
Zulueta 36½ --- FARMACIA DR. ESPINO. --- Habana.

M.E.C.D. 2016

SOCIEDADES ESPAÑOLAS

Sociedad de Empleados de la Nueva Fábrica de Hielo

Dicha sociedad celebrará un baile de pensión el sábado 2 de Julio en sus amplios salones de Avenida Cosme Blanco Herrera número 7, en el Cerro. Dicho baile, en cuya organización están empeñados los entusiastas miembros de su Sección de Recreo y Adorno, será amenizado con el jazz band del profesor Gassó y un magnífico sexteto quienes ejecutarán el ameno programa que se ha combinado, con los más modernos danzones, fox y sones. Como todas las celebradas por tan progresista Institución, promete quedar muy animado el baile a que nos referimos.

Naturales de La Peroja

Ecos de su última Junta General.—Ampliación de la Sección de Cultura.—La próxima fiesta.—Será el día 10 de Julio en la Asociación de Propietarios de Medina.—Grandes sorpresas.

Conforme anunciamos, días pasados celebró Junta General extraordinaria en los salones del Muy Ilustre Centro Gallego, la sociedad benéfica y cultural "Naturales de la Peroja", de reciente fundación.

¿Asunto?

Tratar de la organización de la próxima fiesta bailable en los ámplios salones de la Asociación de Propietarios de Medina, en el Vedado.

No hay que decir que la citada reunión perojana fué presidida por el entusiasta Presidente social don Antonio Barreiro, y que a la misma concurrió un gran número de socios, además de los miembros de la Directiva, que se hallaban todos allí para secundar en sus planes a los organizadores del festival.

Previos los trámites reglamentarios como lectura de convocatoria, acta etc., tomóse el acuerdo de ampliar la Sección de Cultura, que es la organizadora de estas fiestas sociales, siendo designados los siguientes señores:

Eliseo Gómez Gómez; Sarafín Fernández Rey; Manuel Pérez; Belarmino González; Benito Rodríguez Pardo; Rogelio Pérez; Ramón Rodríguez; Antonio Rey Vázquez; Eladio Fernández Eiriz; Amado Rodríguez; Antonio López; Remigio Martínez; Jesús Becerra; José Rey Eiriz; las que fueron acogidas por la Junta en medio de entusiastas aplausos.

Después de tomar posesión de sus cargos dichos señores, el señor Emilio Pérez, Presidente de la Sección de Cultura de la sociedad, informó a la Junta sobre los preparativos hechos para la fiesta bailable del día 10 de julio, y el señor Manuel Iglesias, Secretario de dicha Sección leyó los acuerdos tomados por la misma para el mejor éxito del festival

Un acuerdo tomó la Junta en extremo interesante para las señoras y señoritas que concurren a la fiesta: Es el de obsequiarlas con dos artísticos objetos que corresponderán...

Pero no conviene descubrirlo ahora. De hacerlo, no habría sorpresa y éste es un secreto que está interesada en guardar la Comisión organizadora.

Un detalle interesante que garantiza el éxito del festival en su parte artística: Tocará el Jazz Band de Alberto Rivera, "El Mago de la Trompeta". (Los bailadores saben bien lo que quiere decir esto.)

Otro detalle no menos interesante: En la Junta de que nos ocupamos, se repartieron entre los concurrentes 800 entradas. Esto, garantiza el éxito del festival en su parte económica.

Así es, que todo son perspectivas agradables para los perojanos y sus simpatizadores el día 10 de julio. Buena música, buena organización (de esto no habría que hablar, pero bueno es recordar), muchas cortesías y atenciones, grandes sorpresas y un nentradón fenomenal: Cosa, después de todo, que los perojanos merecen y deben obtener para poder ver realizados los nobles y elevados fines en que se inspira su sociedad.

UNA MUJER CONTENTA.

Aparte de toda cuestión de forma o facciones, tiene un atractivo que le es propio. La frescura de sus mejillas, la elasticidad de su paso, el timbre de su voz—todo esto forman atractivos para todo el mundo. Maravillosa y valiosa como es, la salud no es cosa tan difícil de lograr, como creen algunos desanimados. La mayor parte de las afecciones femeniles, proceden de sangre impura, nutrición defectuosa y baja vitalidad y debilidad general. La ciencia moderna proporciona el remedio que mejor éxito ha dado para tal condición, la PREPARACION de WAMPOLE.

Es tan sabrosa como la miel y contiene una solución de un extracto que se obtiene de Hígados Puros de Bacalao, combinados con Jarabe de Hipofosfitos Compuesto y Extracto Flúido de Cerezo Silvestre. Tomada antes del alimento, mejora el apetito, crea grasa, renueva la vitalidad, enriquece la sangre y alivia esas debilidades peculiares al sexo, que son el verdadero origen de su malestar. Es un consuelo para las esposas cansadas, las madres que están criando, y las niñas en su desarrollo. Imparte color a las caras pálidas y robustece los pechos hundidos. Rara es la vez que se le haya pedido alivio y ayuda que no haya respondido con prontitud. El Dr. Federico G. Rossi, Profesor de Patología General, de la Universidad de la Habana, dice: "He usado la Preparación de Wampole en los casos en que estaba indicado el extracto de hígado de bacalao, con éxito completo." La original y genuina Preparación de Wampole, es hecha solamente por Henry K. Wampole & Cía., Inc., de Filadelfia, E. U. de A., y lleva la firma de la casa y marca de fábrica. Cualquier otra preparación análoga, no importa por quien esté hecha, es una imitación de dudoso valor. De venta en las Boticas y Droguerías del mundo.

Adiós a la Primavera

Así que se acerca la fecha del 2 de julio, en que tendrá lugar, el baile, que encabeza estas líneas que organiza uno de los miembros más queridos de la Sociedad "Atlántida" se nota el embullo que hay para asistir a ese baile.

El lugar céntrico en que el mismo se va a celebrar, es una comodidad para las familias. En los salones de la Sociedad Artística Gallega, situados en Zulueta 30, altos, frente al Hotel Plaza, se celebrará esta grandiosa fiesta.

Habrá muchos alicientes figurando valiosos regalos para las damas.

Buena música programa de 24 piezas ejecutado por la Orquesta de Manolo Barba y el sexteto Habanero.

Los preparativos que se hacen para esta fiesta son tan grandes, que no se puede dudar que los salones, han de verse llenos de concurrencia.

Esta Comisión que preside el señor Gerardo Baez, es una garantía para las familias, esto unido a que esa Comisión ha de verse ayudada por toda la Directiva de la Sociedad, "Atlántida", que tan bien ganada tiene la fama de seriedad.

No debe usted faltar a esta fiesta, si desea pasar un rato alegre entre buena música y bonitas mujeres; ya que para esta fiesta serán invitadas todas las familias que reciban invitación oficial de la Sociedad Atlántida.

Concepción Arenal y el Partido Laborista

El viernes, 24, y en medio de un entusiasmo sin precedente quedó constituida la mesa y el cuerpo de vocales de este gran Partido en la forma siguiente:

Presidente de Honor: don Francisco Pego Pita; Presidente: Perfecto López Vidal; Vice: Antonio Ferro; Secretario de Actas: Guillermo Antón; Vice: José Fernández; Secretario de Correspondencia: José Gómez Sánchez; Vice: Julio Pérez; Tesorero; Leandro Alvarez; Vice: César Martínez. Vocales: doctor García Avila, José Lens, Baltasar Antón, Ramón Puga, Lorenzo Estévez, doctor Antonio González, Manuel Villanueva, José Vilariño, Albino Matalobos, Secundino López, Jesús Villadóniga, Luis Martínez, José Rouco, Marcial Sánchez, Jesús Matalobos, José Esparís, Modesto Cajiao, Arturo Romero, Manuel Fojo Cora, Julio Fernández, Celestino Ordóñez, José R. Penabad, Carlos Bello, Darío Núñez, José Méndez, Olegario de la Torre, Manuel Vilarelle, Jaime Testón, Jesús Villamarín, Raul Peña, José Rodríguez, Manuel Pernas, Oscar Pérez, Luis Vázquez, Domingo Carballo, Antonio Rodríguez, Antonio Raymondez, César Montefús, Rafael Iglesias, Arturo Fernández, Mario P Velasco, Carlos Graells, Eloy Novoa, Mariano Prat, Jesús de la Portilla, José M. Martínez, Juan Sánchez, Olegario Aragundi, Pedro Esnarriaga, Manuel Tato, Rafael Urioste, Angel Martínez, Antonio Díaz, Gaspar Calvo, José Plá, Manuel Cabarcos, Eladio González, Jesús Gómez, Avelino Díaz, Angel Valle, Sixto Fernández, Gumersindo López, Manuel Cora, José Matalobos, José A. Valera, Constantino Torres, Rodolfo P. Velasco, Constantino Torres, Jr., Julio Santovenia, Daniel Cabarcos, Manuel Bascuas, Pedro Banome, Antonio Bachs, José Granda, Luis Santos, Luis Butrón, Manuel Naseiro, Jorge Vallina, Salvador Casas, Rodrigo Alvarez, Eduardo Pernas, Fernando Ruibal, José López, Avelino Torres, Ramón Cal, Genaro Cal, Eduardo Vázquez, Lorenzo Agraz, Germán Pita de Veiga, Luis Naya, Antonio García, Julio Pereira, Angel Rey, Fidel Lorenzo, Arturo Santiso, Maximino Matalobos, Baltasar Seco, Jesús Novoa, Luis Ríos, José Suárez, Jesús Seco, José Blanco Pía, Andrés Fonte, M. M. Ares, Francisco Rivero, Jesús Romero, Narciso Leal, Luis Ramos, Manuel González, César Vila, Miguel Franco, Antonio Sanjurjo, Luis Fuentes, Miguel Aramburi, Eduardo Lamas, Miguel Tolón, Benigno Desa, Leandro Pérez, Ramón de Castro, Martín Valiño, Angel Ferreiro, Julián Amador, Joaquín Sellés, Augusto Tolán, Ramón Román, Hilpólito Masó, José Ramil, Luis Hernández, Nicanor Ortega, Manuel Valcárcel, José Fernández, Juan Sarmiento, Bernabé Fuentes, Manuel López, Pedro Rocamondi, Francisco Arias, Nicolás Blanco, Jesús Salazar, Paulino Bermúdez, Elías López, Manuel Carril y otros que lamentamos no recordar en estos momentos.

Se nombró una Comisión que será la encargada de confeccionar la candidatura para someter a la consideración del Comité.

Se tomaron distintos acuerdos de orden anterior.

Se acordó reunirse de nuevo el viernes, 1o. de Julio, en casa del entusiasta Vice-Presidente señor Ferro, Obispo 97, 3o.

Después que hicieron uso de la palabra distintos señores todos en el sentido del Triunfo Laborista y enaltecimiento de la Sociedad Estudiantil Concepción Arenal, se dió por terminado este acto que fué la primera piedra del triunfo laborista.

FLACOS

Los hombres flacos, enfermizos y sin color. La gente desgastada, delgada y nerviosa necesita este tónico, y eso en seguida! Es peligroso ser delgado y más estar delgado. Comience hoy a agregar varias libras de carnes firmes y sólidas. ¡No se conforme con estar delgado!

Bacalaol del Dr. Richards

Estas nuevas tabletas de aceite de hígado de bacalao harán desaparecer su mal. Aumentarán su peso, su salud y su energía. Tonificarán de tal modo su sistema, que se sentirá usted una persona completamente nueva. El Bacalaol es la llave de la puerta de la salud. (11)

Para Engordar

BACALAOL

DEL DR. RICHARDS

Para aumentar en peso, fuerza y salud

Tabletas de Aceite de Hígado de Bacalao

Sin Olor Ni Sabor

La Unión Villalbesa en los Jardines de La Tropical

Cedidos generosamente por don Julio Blanco Herrera, todos los hermosos jardines de "La Tropical". se celebrará en ese lugar de encantamiento el día 10 del próximo mes de Julio, la extraordinaria fiesta que viene organizando la Unión Villalbesa y su Comarca, con fines tan nobles y altruistas, que todos, españoles y cubanos, les prestarán su valioso concurso.

Con el producto de esta grandiosa romería que hará época en los anales de la institución, será fundado un hospital en Villalba, y se construirá además un panteón.

Vamos a esbozar en parte, el programa de esta romería que no tiene precedentes. Estarán abiertos al público los jardines desde las nueve de la mañana, hasta las siete de la tarde.

Habrá misa de campaña, cantada por un conocido y aplaudido orfeón. En el regio salón "Cerveza Tropical", preciosamente adornado para ese día, tocará la orquesta de Pablo Zerquera, el Mago de los Danzones, de esa dulce rítimica y atrayente música criolla. En el "Mamoncillo", el papá de todos los de su género, cobijará bajo sus frondosas ramas, a la incansable legión de parejas que dancen a los acordes de la magnífica Banda de Sarria, Y en el salón "Ensueño" estará para hacer de las suyas, el sexteto "Botón de Oro" de Manzanillo, traido especialmente de la tierra del son, para contentar a los chiquitos y a las chiquitas que les gusten hacea figura con los "pinrreles", y bailarán por todo lo alto, vaya que sí, como será una fiesta de grata recordación, que quedará grabada en la mente de todos los que tengan la dicha de disfrutarla.

Y en otros lugares de los jardines se situarán el Cuarteto típico Gallego, el gran Gaitero Libardón y el afamado acordeonista gallego Wido Veiro, los que ejecutarán música típica, que añora los dias pasados en el lar nativo, que tocan muy de cerca al corazón.

Fiesta organizada con perfección y para todos los gustos.

Se están preparando cinco mil locales para meriendas, para darle aún más la bella y sentimental nota típica. El laguer, será servido gratuitamente en esos hechiceros jardines y el acceso a ellos, sólo costará un peso, con todo lo bueno que se ofrecerá y siendo para una obra benéfica ¿quién no le prestará su concurso?...

El Gran Baile del Próximo Sábado en el Centro Castellanos

Mañana, en los amplios y frescos salones del Centro Castellano Prado y Neptuno, (por Neptuno), se efectuará el baile de sala, organizado por la simpática y joven Sociedad Estudiantil Cervantes. Esta fiesta es en honor de las damitas que componen el comité Pro-María Martínez, candidata al concurso que tiene abierto la Revista "Castilla", para elegir reina de la Colonia Castellana.

La comisión organizadora se halla sumamente entusiasmada con los trabajos que ha venido realizando para la organización de esta fiesta, porque sabe que todos sus esfuerzos serán coronados con un rotundo éxito.

Como hemos dicho en crónicas anteriores la fiesta será amenizada por el reputado Jazz Band de Rivera (nada igual en su género) el que quiere dejar un grato recuerdo por tener que embarcar para New York, ejecutando los últimos Fox Trot y Danzones.

A las señoritas que quieran asistir a esta fiesta rogamos pidan su invitación en el día de hoy por los teléfonos M-1021 y A-4046 de lo contrario no podrán ser complacidas por no llegar a tiempo la invitación.

Siendo este baile gratis para los asociados debemos advertirles que tendrán que presentar el recibo del mes de Junio a la comisión de puerta.

LA COMISION EJECUTIVA DEL CENTRO GALLEGO

Hoy a las cuatro y media pasado meridiano celebrará sesión de carácter ordinario la comisión ejecutiva de este importane Centro, que preside el señor Jesús Ma. Bouza.

LIQUIDACION

Batas de Baño, a $ 2.80

"LA OPERA"

Galiano y San Miguel

6420 1 d 1o.

La Gota y el Reumatismo

Puesto que tanto la gota como el reumatismo se deben a la retención de sustancias excrementicias como el ácido y los uratos, es evidente que la mejor manera de lograr el alivio de esas afecciones es causando su eliminación del sistema.

Si bien es posible obtener alivio temporal de los dolores de la gota y el reumatismo por medio de agentes para uso interno o externo, como anodinos y linimentos, siempre es muchísimo mejor emplear una preparación que ocasione la eliminación de la causa fundamental, aumentando la acción funcional de los órganos excretorios.

Salvitae aumenta la acción disolvente de la sangre en el ácido úrico y los uratos, haciendo que sean más fáciles de expeler del sistema.

Con el empleo de esta preparación se acortan los ataques de gota y reumatismo y su repetición se evita, invariablemente, tomándola con constancia.

Debido a la completa ausencia de peligros en su empleo, Salvitae es, indudablemente, el agente terapéutico más digno de confianza para la gota o el reumatismo crónico.

Recomendamos hacer el experimento, pues vale la pena y es de seguro resultado.

ACUERDOS DE LA COMISION DE RETIRO DE LA ASOCIACION DE DEPENDIENTES

28 de Junio:

Quedó enterada del ingreso en el Departamento de Ahorros, de 1.694 pesos, 66 centavos, importe del 3 por ciento de sueldos y asignaciones del mes de Mayo último.

Quedó enterada de la situación de fondos en 25 de Junio, que arroja: Fondo existente en 3 de Mayo, $79.653-64. Pagado por pensiones: $2.359-35. Saldo existente 77.294 pesos 29 centavos.

Quedó enterada del parte del movimientoa de empleados ocurrido en la Casa de Salud, durante Mayo último, y se acordó interesar del señor Administrador que exprese en dichos partes el motivo de las bajas y que consigne el tiempo de servicio de los empleados que causan baja.

Se dió cuenta de una comunicación del ex-empleado José Domínguez Porto, reiterando su solicitud de retiro obligatorio, por hallarse enfermo; visto el acuerdo anterior de esta Comisión se resolvió cumplimentar lo que dispone el artículo 32 del Retiro, y fueron designados por suerte los doctores José Lodos, Eusebio Humara y Joaquín Baralt, para cumplimentar lo que dispone el mencionado artículo.

Quedó enterada de una comunicación de la Secretaría General, participando haber sido sancionados los acuerdos de 23 de Mayo último.

Fueron aprobadas varias planillas de empleados de la Casa de Salud, enviadas por el señor Administrador.

Dado cuenta con el expediente de retiro por fallecimiento del señor Rodrigo Alonso Flores, Enfermero Graduado que fué de la Casa de Salud y llenados todos los trámites reglamentarios, se acordó conceder a su viuda doña María Dolores Diaz, la pensión equivalente al cincuenta por ciento del último haber del señor Alonso, con la limitación señalada en el artículo 6o, del Retiro de Empleados.

Se dió cuenta del expediente de retiro por fallecimiento del señor Manuel Dirube y Ochagavía, Contador que fué de la Asociación, y llenados todos los requisitos reglamentarios, se acordó conceder a su viuda doña Francisca Peláez y Suárez, la pensión equivalente al treinta y cinco por ciento del último haber del señor Dirube, con la limitación señalada en el artículo 6o del Retiro de Empleados.

Se dió cuenta del expediente de retiro concedido por fallecimiento del señor José Marelda Bas, empleado que fué de la Contaduría Social, y cumplimentados los requisitos de rigor, se acordó autorizar a su viuda señora doña Tomasa Teresa Martínez y Lorente, depositaria y administradora judicial de los bienes del extinto, para percibir la pensión que a éste correspondia por acuerdo de 28 de Diciembre de 1926.

Se dió cuenta del expediente de retiro obligatorio de don Sebastián Ruiz Curado, por inutilidad física y llenados todos los trámites reglamentarios y comprobada su inutilidad con los dictámenes médicos correspondientes, se acordó declararlo comprendido en el artículo 6 del Retiro Obligatorio, causal primera, con derecho a percibir el sesenta por ciento de su último haber de conformidad con la regla tercera del mencionado artículo.

Quedó enterada la Junta del informe de la Secretaría, referente a la situación de los menores acogidos al retiro en relación con sus edades, estando dentro de los términos reglamentarios.

En Asuntos Generales, informa el Presidente que para la próxima junta rendirá minucioso informe sobre escala de ascenso de Empleados, asunto que estudia actualmente.

El señor Agüero expresa que está compilando antecedente para rendir el informe que conjuntamente con otros dos vocales se le comisionó en junta anterior.

La Matinée del Domingo en el Miramar Roof Garden

Según hemos anunciado en otra oportunidad, la Sociedad de Instrucción y Recreo San Cristóbal y San Salvador de Couzadeiro celebrará su matinée bailable el próximo domingo 3 de Julio en Miramar Roof Garden. Dará comienzo a las dos de la tarde y durará hasta las siete. Será amenizada por el famoso Jazz Band de A. Cartaya y por el renombrado Sexteto Habanero.

Por el gran número de entradas vendidas y que constantemente nos están demandando a esta Secretaría, nos hace creer que ese día resultará pequeño el Jardín.

La comisión presidida por el joven Manuel Villarnovo y compuesta por varios jóvenes de esta Sociedad laboran para que ello resulte así.

Los precios no pueden ser más módicos, Caballeros 60 centavos. Señoras y Señoritas gratis.

LA AGRUPACION ARTISTICA GALLEGA VA AL TEATRO NACIONAL

Con inusitada actividad se están realizando en la Artística Gallega por las Secciones artísticas, los ensayos para concurrir el día diez del actual (domingo) al Teatro Nacional.

Pocas veces hemos visto en los amplios salones de la Artística tanta animación como la que hemos observado ayer.

Allí vimos, mientras el Cuadro de Declamación ensayaba "Cobardías" del gran Linares, como el Orfeón, el Coro Típico, y el Coro Típico Cubano, se afanaban tenazmente y con minuciosidad increible en el perfeccionamiento de sus obras.

Pero no fué esto solo lo que vimos: aquel recinto de la Artística, era un hormiguero humano, tal era el ajetreo, y el ir y venir de todos lo sallí congregados. Allí vimos reunidos en la Secretaría a los miembros de la Sección de Propaganda quienes animadamente discutían las mejores fórmula para atraer a la Colonia Gallega al Nacional el próximo día diez.

Y la Comisión económica organizaba y distribuía el billetaje. Mas 500 sobres había sobre una mesa, unos correspondientes a pedidos hechos por asociados entusiastas, y otros por amigos de la Agrupación, que nunca la abandonan cuando de estos actos se trata.

Tanto por esto, como por lo que en el orden espiritual, significa para Galicia la labor de estos animosos jóvenes, a nosotros se nos ocurre preguntar: ¿Qué espera la Colonia Gallega para convertir a la Artíística en poderosa institución para el fomento y propagación del Arte Gallego. que tan necesitado se encuentra de eficaces estímulos?

Queda pues, lanzada la idea. Los Gallegos tienen la palabra.

La Gran Romería Clásica Gallega y los Concursos de Bailes Regionales

La Sección de Bellas Artes del Muy Ilustre Centro Gallego, en su incansable afán de fomentar el arte regional en todos sus aspectos, organiza un Concurso de baile de muiñeira, con motivo de la romería que dicha Sección celebrará el próximo domingo, 3 de julio, en los terrenos de "Víbora Park".

He aquí las Bases que han de regular el Concurso:

Primera: Para poder optar al Concurso es condición indispensable que las parejas concursantes se presenten vestidas con el traje típico de la región. Las inscripciones deberán hacerse verbalmente o por escrito en la Secretaría de dicha Sección con 24 horas de antelación al Concurso.

Segunda: Las parejas inscriptas serán acompañadas por gaita y tamboril, ejecutándose la misma música para todos los bailadores, con igual duración de tiempo.

Tercera: Los premios serán dos y consistirán: el primero, en $15.00 en metálico y Diploma de honor a la pareja que a juicio del Jurado se haya hecho acreedora a tal distinción: y el segundo, en $10.00 y Diploma a la pareja que le siga en mérito a la anterior.

Cuarta: Un Tribunal, seleccionado entre personas de reconocida competencia y rectitud será el encargado de dar el veredicto, el cual será inapelable.

LA AURORA DE LAS SOMOZAS EN EL CARMELO EL DOMINGO

SERA LA FIESTA DE LA TARDE DEL DOMINGO, EN "EL CARMELO", UNA DE LAS MAS SUGESTIVAS DE LA TEMPORADA.

La Comisión organizadora de la fiesta que la Aurora de Somozas celebrará en la tarde del domingo, día 3 de julio, en la espaciosa y fresca terraza de El Carmelo, está ultimando todos los detalles de la misma.

Es ésta una de las fiestas más amenas y sugestivas que se celebraron en esta temporada, porque para conseguirlo no se han escatimado detalles ni preparativo alguno.

El programa bailable de la tarde reune lo más selecto de las piezas bailables preferidas por los amantes de estas fiestas.

El menú es riquísimo y consta de las siguientes partes: Aperitivo, Entremés variado, lacón con papas, pollo en cacerola, sidra, vino, postre y café.

Mientras se celebre el almuerzo la orquesta ejecutará piezas clásicas, regionales de Galicia y cubanas.

La entrada a la fiesta es de sesenta centavos para caballeros. Las señoras y señoritas tienen la entrada gratuita.

GINEBRA AROMATICA DE WOLFE

LA UNICA LEGITIMA

Importadores Exclusivos

: : en la República : :

PRASSE & CO.

Teléfono A-1694 - Obrapía, 17 - Habana

Juventud de Baleira y su Comarca

Esta sociedad celebró Junta Directiva últimamente en los salones del Muy Ilustre Centro Gallego, bajo la presidencia del entusiasta Presidente señor Gonzalo Ron López, y auxiliado por todos los miembros de la Mesa, y con la asistencia de casi todos los vocales.

Fué aprobada el acta de la sesión anterior por unanimidad, el tesorero dió cuenta del balance de Ingresos y Egresos correspondiente al mes de Mayo último, el que es muy importante y es aprobado unánimemente.

El secretario le dá lectura a la correspondencia recibida por la sociedad, fué dado a conocer una comunicación recibida de una alta personalidad de Baleira, el señor Aniceto Díaz, ex-Diputado Provincial por Lugo, la que está redactada en términos que enaltece esta sociedad, ofreciendo su decidida colaboración por el auge de esta institución, y por el progreso de aquel Ayuntamiento. Siendo muy aplaudido por la junta y viendo otras de distintos asuntos.

Se pasa al informe de las Secciones de Propaganda y Sanidad, respectivamente, se dá a conocer los trabajos y la labor que viene realizando la primera de estas Secciones; ;fueron presentadas 18 nuevas inscripciones de asociados los que fueron aprobados por la junta directiva.

El informe de la Sección de Sanidad, es muy extenso, la comisión que venía actuando visitó en las "Hijas de Galicia", a la asociada señorita Carmen Fernández Dorado, que estuvo varios días recluída en dicho sanatorio, bastante enferma; también visitó al asociado señor Manuel Arrojo, en su domicilio, por esta asociación se pagaron los recibos de esta sociedad, y el sanatorio a que pertenecen dos asociados por hallarse enfermos; fué nombrada una comisión para visitar a la asociada señora Balbina Somoza y López, para darle el pésame por la pérdida de sus señores padres que acaban de fallecer en España.

Todos los acuerdos de esta Sección fueron aprobados por unanimidad.

Asuntos Generales. El señor Presidente abre la discusión sobre la proposición del señor Fernández Neira de formar una Sección de Propaganda entre las asociadas, fué nombrada una comisión para su estudio y organización que la constituyen los señores Jesús Fernández Neira, José González Freire, José Fernández Estremeiro, José Quiñoa y el señor Presidente.

También se tomó el acuerdo de que esta sociedad ingrese en el Comité de Sociedades de Instrucción Gallegas, y fueron designados dos delegados y dos suplentes; para delegados los señores Pedro Vázquez y Jesús Fernández, para delegados suplentes, los señores Manuel Carballedo y José González Freire.

Fueron tratados otros asuntos de verdadero interés social, terminando esta junta con mucha animación.

ASOCIACION DE PROPIETARIOS DE MEDINA Y PRINCIPE

En virtud de las Elecciones celebradas el día 20 del actual, han quedado constituída la Junta Directiva en la forma siguiente:

Presidente: Señor Ldo. Manuel Enrique Gómez.—Ejercicio de 1927-29.

Vice Presidentes, 1o. Señor Servando Menéndez. Ejercicio de 1927-29. 2o. Doctor Francisco Noguero. De 1927-28. 3o. Señor Faustino González. De 1927-29.

Secretario Contador: Señor Francisco Barral López. De 1927-28.

Vice Secretario Contador: Señor doctor José M. Mantecón. De 1927-29.

Tesorero: señor Antonio Sánchez. De 1927-29. (Con Licencia.)

Vice Tesorero: señor Jaime Domínguez. De 1927-28. En funciones de Tesorero.)

Comisión de Hacienda 1927-29: Señores Juan Berea Farrán, Manuel Menéndez Alvarez, Rafael Sánchez Alonso y José Ramón Fuentes. (Con licencia el señor Fuentes.)

Presidente de Orden y Recreo: señor Juan Acosta Piedra.

Presidente de Bellas Artes: señor Germinal Barral López.

Presidente de Propaganda: señor Faustino Alonso.

Presidente de Fomento: señor Faustino González Menéndez.

Vocales 1927-28: Señores Manuel Menéndez Martínez, Miguel Llobet, Román Rodríguez, Constantino Rey, Angel Haya, Germán S. López, José Dieguez, Avelino Rodríguez, Sixto Abreu, Valentín Sánchez, Benito Laguerueta, Florencio Marina, doctor Carlos Revilla, doctro Felix Pagés, Antonio Vázquez, José G. Reigada, Germán Alvarez, Pedro Cabero, Rogelio Echevarría, Juan Suriel, Joaquín Socarrás, doctor Jose M. Cortina, Antonio Larrea, Alfredo Pequeño y David Fallarero.

Vocales 1927-29: Señores doctor Samuel Giberga, José M. Dueñas, Juan Ameneiro, José Pose, Florentín Mantilla, Aquilino Fernández, doctoh Pedro C. Dobal, Francisco Pego Pita, Eustaquio Gutiérrez, doctor Julio A. Arcos y Agapito Mateos.

LOS PUNTOS SOBRE LAS iii PARA ENGORDAR (ÚNICO MEDIO SEGURO)

NO BASTA COMER: ES NECESARIO ALIMENTARSE

La comida que no se digiere bien, NO alimenta.

Ayude su comida, con ALIMENTO asimilable sin necesidad de digerirlo. Con ALIMENTO que se absorba por el organismo sin cansar el Estómago, sin cansar el Hígado.

Una copa de 100 gramos equivale a ½ lb. de Carne fresca de ternera.

OXOIDE

Alimenta sin cansar el Estómago ni el Hígado.

Contiene mucho Jugo de Carne peptonizado frío, en forma Sabrosa y aromática.

Puede tomarse varias veces al día para aumentar y apurar el Recuperar Carnes y fuerzas.

EL DR. J. A. SIMPSON ANALIZO EL OXOIDE Y DICE: "ES UN JUGO DE CARNE DE 7% DE EXTRACTO CONCENTRADO AL 25%.

EXIJA OXOIDE LEGÍTIMO

Fabricado por Droguería SARRÁ. La Mayor.

31 EDIFICIOS. 600 EMPLEADOS.

Centro Montañés

INTERESANTE INFORMACION RECIBIDA EXPLICANDO LA IGUALA CON UN SANATORIO PARA LOS ASOCIADOS ENFERMOS QUE NECESITEN CLIMAS ESPECIALES.

Cuando en la segunda quincena del mes de las flores la Sección de Propaganda comisionó a los señores Arsenio Gutiérrez, Julio Gutiérrez, Pedro Barreda e Isidoro Riguero para recorrer los distintos lugares donde hay cantidades numerosas de montañeses y compulsar la opinión de los mismos, así como observar los deseos que pudieran tener o sugerir al Centro Montañés para una reacción práctica que rindiera más beneficio a los asociados que hasta ahora, tuvieron necesidad de elevar un informe detallado a la Directiva social haciendo ver la feliz coincidencia de pensamientos entre los paisanos de la Habana.

Ya todos, o casi todos conocen dicha idea y hasta se habrán alegrado interiormente de su iniciación, pero parece que la Comisión mencionada como se limitó a exponer la opinión de los montañeses no tuvo en cuenta lo que en sí encierra dicho problema, ni las derivaciones del mismo para la Sociedad, y es por eso que ahora recibimos interesantes noticias explicando dicho proyecto, que por encerrar un carácter humanitario acojemos con verdadero entusiasmo, como todo aquello propenso al mejoramiento corporal de los españoles.

La mencionada comisión explicaba que las Beneficencias Regionales llevadas de su humanidad y caridad inagotable, entregaban los pasajes a aquellos paisanos enfermos y ya des de ese momento, aún quizás con algún pequeño socorro que añadan, cesaba toda nueva intervención con el individuo socorrido, y que a partir de ese instante, y siendo asociado del Centro Montañés, esta Institución se hacía cargo del individuo siempre que su regreso a la tierruca fuera por enfermedad, cuyo diagnóstico requiriera su cura precisamente en España. Es natural, para salva guardar al asociado, de antemano se precisa tener relaciones formales, ya bajo convenio escrito con algunos de los famosos Sanatorios montañeses, para que acogieran en su seno a dichos asociados, procedieran a un plan médico, en el que estaría incluído, las medicinas, asistencia facultativa, dietas, y cualquier otra cosa que fuera beneficiosa, a la cura del enfermo y una vez curado podría dirigirse a su domicilio, quedándole al Centro la satisfacción de haber cumplido un deber que todo el mundo estaría agradeciendo y mucho más el montañés. La estancia del asociado en el Sanatorio podría durar, seis, siete, ocho y diez meses o hasta un año, término bastante de tener en cuenta para cualquier enfermedad.

Que la parte más esencial del problema está la aportación monetaria? Fácil es su cálculo, pues aunque guiándonos por hechos análogos diéramos a conocer sus resultados, tenemos como base primordial a las mismas Beneficencias. El promedio que cada Beneficencia embarca por enfermedad anualmente, teniendo de asociados unos tres mil, no pasa de 40, el Centro Montañés, con mil asociados, podría tener 20 enfermos como promedio anual, y con este dato conociendo el valor de las dietas o iguala con el Sanatorio fácilmente se ve la viabilidad del problema.

Con dicha exposición como base, es posible hacer los cálculos que se quieran y añadir la necesaria voluntad para realizar la proposición, que a nuestro juicio "no es llorona" porque ello va en beneficio de los altos ideales de la Institución.

EL CENTRO ASTURIANO Y LOS ASTURIANOS DE CIENFUEGOS

A ochocientos noventa pesos, constantes y sonantes, asciende lo enviado por los asturianos de Cienfuegos, que preside don Ramón Alvarez, para la suscripción Pro-Sanatorio. 435 producto del festival romeriego y 455 de la colecta hecha a seguidas de la fiesta a fin de coronar espléndidamente el entusiasmo astur.

La contribución cienfuegueuse es de valía. Un estupendo pico, un pico magnífico, que hace resaltar el patriotismo de aquellos "covadongos" siempre alerta en esto de incensar lo propio en forma efectiva y práctica. Por la posta va la carta del Comité Pro-Sanatorio dándoles gracias y expresándoles el contento conque aquí fué acogida su importante cooperación.

Léase ahora la lista que, a su melguera, simpática carta, acompaña el señor Alvarez con los nombres de los donantes:

Club Asturiano de Cienfuegos.—Producto del festival: cuatrocientos treinta y cinco pesos. Señora Catalina Torres de Alvarez, cincuenta pesos; Ramón Alvarez Menéndez, cincuenta pesos; Antonio Monasterio, cincuenta pesos; Pedro Monasterio, cincuenta pesos; Enrique Monasterio, cincuenta pesos; Emilio Menéndez Acebal, veinte y cinco pesos; Enrique Rivero Monasterio, diez pesos; Antonio Díaz, diez pesos; Prudencio Lobato, diez pesos; Manuel García Pérez, diez pesos. Con cinco pesos: Avelino García, Ramón González, Bernardo Sanjuán, Pedro Bouso Redondo, José López García, Román García Canteli, José García Menéndez, Angel Calvo Fernández, José Alea Blanco, Joaquín García Riera, Julián Fernández Rojo, Ildefonso Miranda Valln, José Alvarez Suárez, Antonio Alvarez Fernández, Manuel Solís Rodríguez, José Vega Avego Leopoldo Alonso Miyar, Máximo Laviada, Angel Alvarez Fernández, Rafael Artime, Heriberto Fernández Somoano, José Toyos Celorio, Ignacio Pando Serras, Amalio Suárez González, Atanasio Alvarez Alvarez, Joaquín Fernández Rojo, con seis pesos; Benito Sánchez, con dos pesos; Emilio Loche Alvarez y Pablo Alvarez Iglesias.

MAÑANA GRAN BAILE EN ASTURIAS JUVENIL

Fiesta extraordinaria de pensión.

La que celebrarán mañana los entusiastas juveniles en los elegantes y frescos salones del Paseo del Prado 110-B.

Gran baile en el que podrán disfrutar todos los asistentes de unas agradables horas colmadas de atractivos.

Un escogido programa de 20 piezas será ejecutado por la extra "Jazz Band" Storch, un conjunto maravilloso de nueve profesores, alternando en los bailables con un famoso Sexteto Oriental.

Inusitado entusiasmo se nota entre la juventud bailadora para concurrir a esta fiesta, a la que irán a realzar cientos de lindas y alegres damitas.

Es requisito indispensable presentar a la comisión de puerta la correspondiente invitación.

Un día en Villalba, diez de Julio en La Tropical

Se acerca a pasos de gigante la ha en que habrá de realizarse fiesta más grande del año en Tropical", el día diez del entr mes de Julio.

Festival organizado por la "U Villalbesa y su Comarca" a fi construir un hospital en Villalb un panteón en la Necrópolis de lón, cuyos fines no pueden ser beneficos y altruistas. Esto, unid la bondad del festival, hace que éxito artístico económico esté asegurado.

Bien nos decía el amigo Bermú presidente entusiasta de esta colectividad, "Mire usted, señor cron nuestra fiesta tiene que ser un tazo formidable. Ahí está para atiguar las palabras mías ese Co de Damas, al frente del cual fig la señora Manuela Barreira viuda Seijo, y del que es diligentísima secretaria la señora Efigenia Gonz de Matalobos, escudada por una yade de encantadoras damitas hasta la fecha tienen colocadas de tres mil entradas; a ellas más nada habrá que debérsele el que obtengamos en el festival grande del año.

Y a fe que las palabras del am Bermúdez son razonables y hast se quiere, pálidas ante el enorme tusiasmo

ANUNCIOS CLASIFICADOS

ULTIMA HORA

ANUNCIOS CLASIFICADOS DEL "DIARIO DE LA MARINA"

LISTA DE LAS AGENCIAS DE LOS ANUNCIOS CLASIFICADOS

DE LOS MUELLES A GALIANO

Nº 1.—Obispo y Cuba, Vidriera de tabacos.
Nº 2.—Oficios 33, Vidriera de Tabacos.
Nº 3.—Zulueta y Misión. "Hotel París", Vidriera de Tabacos
Nº 28.—Obispo y Compostela, "La Popular", Vidriera de Billetes.
Nº 10.—Mercado de Colón, 25, "El Gallo".
Nº 9.—Consulado y Animas. Farmacia "Santa Amalia".
Nº 8.—Galiano 11, Panadería "La Flor de Galiano".
Nº 7.—Neptuno y Aguila, Almacén de Viveres "El Aguila".
Nº 6.—Galiano y San Rafael. Almacenes "El Encanto".
Nº 5.—Galiano y Zanja, Café "El Imperial", vidriera de tabacos.
Nº 25.—Salud y Lealtad, Farmacia del doctor Luis M. de Laosa.
Nº 4.—Monte y Amistad, Café "Marte y Belona", Vidriera de Tabacos.
Nº 51.—Oficios 50, Hotel "El Oriente".
Nº 63.—Zulueta y Dragones, Vidriera de tabacos del café del teatro "Martí".

DE GALIANO A BELASCOAIN

Nº 37.—San Lázaro y Campanario, bodega "La Palma".
Nº 16.—San Lázaro y Belascoaín, Café "Manhattan", Vidriera.
Nº 15.—Neptuno y Belascoaín, "El Gato Blanco", Billetes.
Nº 12.—Belascoaín 118, esquina a Santo Tomás, "La Villa de Navelgas".
Nº 14.—Reina y Chávez, Café "El Mundo", Vidriera de Tabacos.
Nº 34.—Vives y Figuras, bodega "El Globo".
Nº 32.—Florida y Esperanza, bodega "El Almacén" de Florida".

DE BELASCOAIN A INFANTA

Nº 17.—Aramburu 36, Barbería de Guillermo Valdés.
Nº 19.—Infanta y San Rafael, Café "Moderno", Vidriera de Tabacos.
Nº 19.—San Rafael y Campanario, Café "Las Delicias", Vidriera de Tabacos.
Nº 20.—Infanta y Carlos III, Café "Las Avenidas", Vidriera de Tabacos.
Nº 26.—San Lázaro 388, Café "El El Escorial".
Nº 11.—Monte y Arroyo "La Sorpresa". Vidriera de Tabacos.
Nº 21.—Monte e Infanta, Café "La Esquina de Tejas", Vidriera de Tabacos.
Nº 52.—Carlos III núm. 50, "El Paseo", Café.
Nº 60.—Eugenio González, San Francisco esquina a San José.

VEDADO

Nº 25.—San Lázaro y N, Víveres Finos "El Cisne".
Nº 27.—Calzada y aseo, Víveres Finos "La Luna".
Nº 30.—Línea 159, entre 18 y 20, Café "El Imperial".
Nº 41.—23 y J, Jardín "El Crisantemo".
Nº 42.—11 y K, Bodega "La Flor de Oriente".
Nº 36.—23 y 12, Café "El Chalet". Vidriera de Tabacos.
Nº 61.—17 núm. 233, Lorenzo Blanco

JESUS DEL MONTE, VIBORA Y LUYANO

Nº 33.—Diez de Octubre 147, (Puente de Agua Dulce), Café "La Parra". Vidriera de Tabacos.
Nº 43.—Agua Dulce 10. Taller de Carrocería de Francisco Venta.
Nº 22.—San Francisco y Buena Ventura, Bodega.
Nº 48.—Porvenir y Milagros, Bodega "La Deportiva".
Nº 23.—Avenida de Acosta y Luz Caballero, bodega "La Ofelia".
Nº 49.—Concepción y Avenida de Acosta, Ferretería "La Verdad".
Nº 29.—Diez de Octubre y San Mariano, Bodega "La Maravilla".
Nº 31.—Diez de Octubre, 614, Farmacia "San Ramón".
Nº 47.—Luyanó y Concha, Café "Luyanó Moderno".
Nº 54.—10 de Octubre 305, "La Vifa", Almacén de Víveres.
Nº 57.—Calzada de Jesús del Monte número 71, bajos, Rafael González.
Nº 62.—Sola, esquina a Pasaje Sur, entre Estrada Palma y Libertad. Colegio Sra. de Peña.

ARROYO APOLO Y SANTA AMALIA

Nº 46.—Calzada de Arroyo Apolo, 20 Víveres "La Palma".
Nº 45.—Diez de Octubre 763, Tienda Mixta (Reparto Santa Amalia).

CERRO

Nº 50.—Calzada del Cerro y Domínguez; Víveres "El Almacén"
Nº 24.—Cerro 375. Juan Seijas.
Nº 59.—Churruca 1-B, esquina a San Cristóbal, Hermanos Castellanos.

MARIANAO

Nº 44.—Real 83, Panadería "La Moderna".

JACOMINO

Nº 44.—Beltrán y Vista Hermosa, Correos, Pedro Muñiz y Carrera.

REGLA

Nº 55.—Martí 14, Bodega "El Gallo" Esteban García.

GUANABACOA

Nº 53.—Pepe Antonio 20, Miguel Rivas Guinat.

CASA BLANCA

Nº 56.—Artes 59, Casa Blanca, Lorenzo Carreras.

ORDEN DE LOS ANUNCIOS CLASIFICADOS

A Alquileres de Casas
B Alquileres de Departamentos.
C Alquileres de Habitaciones
D Alquileres de Locales
E Alquileres de Garages
F Se Necesitan
G Se Ofrecen
H Compra y Venta de Fincas
I Compra y Venta de Solares
J Compra y Venta de Establecimientos
K Compra y Venta de Animales
L Automóviles
LL Dinero en Hipotecas
M Bonos y Valores
N Compra y Venta de Objetos Varios
O Enseñanzas
P Hospedajes
Q Para las Damas
R Compra y Venta de Instrumentos de Música
S Maquinarias
T Muebles y Prendas
U Pérdidas
V Para el Hogar
W Compra y Venta de Libros
X Comidas

(A) ALQUILERES DE CASAS

(1)—Habana

PARA COMERCIO

alquilo amplio local moderno, Figuras 37, entre Monte y Tenerife, 350 metros superficie, columnas hierro, puertas metálicas, entrada por dos calles. Alquiler muy reducido. Informan: A-1320. F-1927.
U H 28523-24 23 16 jl.

BONITAS CASAS

Se alquilan estas nuevas casas, compuestas de dos habitaciones, sala, saleta y demás servicios; altas y bajas; a 27 pesos. Puerta Cerrada esquina a Carmen.
UH. S. 3623 3 jul.

ALQUILO cómoda y fresca casa, una sola planta; Campanario y Animas; tiene zaguán; sala, saleta, cinco habitaciones, gran patio, propia para médico; informan: teléfono M-8951.
U H S-3856 2 jl.

LOS altos de Estrella 58, entre Manrique y San Nicolás, se alquilan. Sala, comedor, cuatro cuartos, cocina y servicios. Llave en los bajos. $60. Más informes: Dr. Fernández, F-1253, A-3124 y M-8887.
U H 30893 7 jl.

SE ALQUILA

El segundo pso de la casa Neptuno 279, entre Infanta y Basarrate, muy fresco y ventilado, con todo el confort necesario. Informan en los bajos.
U H 30450 3 jl.

EN 55 pesos alquilo modernos y frescos altos, Virtudes 177 A. Recibidor, sala, tres cuartos, baño intercalado, comedor al fondo, cuarto y baño de criado, cerca del colegio La Inmaculada. Llave, bodega Virtudes y Soledad. Telf. F 2688.
U H 30506 1 jl.

ESPLENDIDO PISO

principal muy fresco con balcón corrido a dos calles, inmejorables servicios sanitarios, nueve habitaciones, comedor, cocina. todo muy amplio, también sirve para oficina. Lamparilla 47, frente a la Plaza del Cristo. Informan en la misma.
U H 30362 1 jl.

O'REILLY 82, ESQ. A VILLEGAS

Se alquila el 2o. piso. La llave en los bajos Informan Teléfono I-6015.
30406 1 jl.

AGUIAR 134, ENTRE SOL Y MURALLA

Se alquila esta magnífica casa acabada de fabricar. Es de cuatro pisos altos y planta baja propia para almacén, 450 metros de capacidad. Los pisos se componen de recibidor, ala, comedor, cinco habitaciones, baño intercalado, cuarto de criados con su baño, cocina de gas, calentador, lavadero, timbre eléctrico, lujo y confort capaces de satisfacer al más exigente. Para más informes: J. Barquín y Co., Muralla y Aguiar, almacén de sombreros. Teléfono A-7858.
U H 30423 7 jl.

SE ALQUILAN

Juntos o separados, los bajos y altos de Aguila número 249 casi esquina Corrales sala, saleta, res cuartos, comedor al fondo. doble servicios, cocina gas, nueva instalación, motor, agua, hermosa habitación azotea. Informan en la misma.
U H S-3830 5 jl.

VILLEGAS No 111

Se alquila un primer piso fabricación moderna con tres cuartos, sala, saleta y comedor, pantry, baño intercalado, cuarto para criados con sus servicios, cocina de gas y calentador. Informan en la planta baja, Teléfono A-9745.
U H 30168 3 julio

AMARGURA número 76, se alquila el primer piso, sala, saleta, seis habitaciones, cocina, baño completo, servicio de criado. Informan en el número 63.
U H 30350 3 jl.

CASA AMUEBLADA

Se alquilan los altos de Escobar 168: son lujosos y tienen siete cuartos, incluyendo los de criados. Los muebles son de lujo; hay alfombras persas y objetos de arte. Informan en la misma.
UH. S. 3846 3 julio.

GRAN CASA

Se alquilan los altos de Escobar 168; tienen 5 cuartos y dos más para criados; sala, saleta, comedor al fondo, doble despensa, dos terrazas y gallinero; todo muy grande y con lujoso decorado. Informan en los mismos.
U H S-3847 7 jl.

SE alquilan los altos de Oquendo 126, modernos, los más bonitos de la Habana; alquiler $50 mensuales. Informan en los mismos de 9 a 11 de la mañana todos los días.
U H 30889 5 jl.

ALQUILO Manrique 1-C, cerca Malecón, moderna, fresca, sala, recibidor, tres cuartos, baño, comedor, servicio criado, 70 pesos. Llave en el principal. Informes Campanería, teléfono M-7785.
U H 30854 1 jl

ALQUILO. Modernos altos Consulado 23, cerca Prado, sala, recibidor, tres cuartos, baño intercalado, comedor, servicio criado. También alquilo los bajos, sala, recibidor ,tres cuartos, baño intercalado, cocina, servicio criado. Llave e informes, Campanería, M-7785.
U H 30851 1 jl

SE alquilan los modernos altos Neptuno 352, compuestos de sala, tres cuartos, baño intercalado, comedor, cocina. Precio 55 pesos. Informes M-3393. La Casa Mimbre, Galiano 47.
31043 8 jl.

SE alquila hermosa casa moderna con su sala, recibidor, tres grandes habitaciones, hermoso cuarto de baño, completo, comedor al fondo y cocina de gas con calentador en Arbol Seco número 67, letra A, bajos, entre Santo Tomás y Benjumeda. Más informes a los teléfonos U-1478 y U-5089.
U H 31068 10 jl.

SE ALQUILA LA PLANTA BAJA

de Estrella número 46, en 55 pesos, entre Rayo y San Nicolás, compuesta de sala, saleta, dos cuartos, baño completo, cocina de gas. Informa: J. Barreiro, Aguila número 27.
U H 31091 8 jl.

SE ALQUILA EN 60 PESOS

La planta alta de Aguila número 27 entre Animas y Trocadero, es muy clara y fresca con agua abundante, compuesta de sala, comedor, tres cuartos, baño completo, cocina de gas. J. Barreiro. Informan en la misma.
U H 31092 8 jl.

SE alquilan los hermosos y ventilados altos de Infanta y Benjumeda. Cuatro cuartos, sala, saleta, comedor, baño completo y servicio de criados, en 60 pesos; también al lado otros altos con tres cuartos, sala, saleta, comedor y buen baño; 45 pesos; igualmente frescos bajos con tres cuartos, sala, comedor y buen baño, 45 pesos; todas con agua abundante. Teléfono U 1177.
31148 7 jl.

SE alquila Escobar 171, con sala, comedor, dos cuartos, cocina, baño intercalado, la llave enfrente en la accesoria letra C; informa: teléfono F 3422.
31186 3 jl.

ALQUILERES DE CASAS

SUBIRANA Y PEÑALVER.

Se alquilan bonitos bajos y altos con sala, comedor, tres cuartos, baño completo intercalado, cuarto de criados, cocina y baño. Las llaves en el puesto de frutas. Informan: teléfono F-2444.
30961 7 jl.

FRENTE AL INSTITUTO

Monserrate y Lamparilla. Se alquila el 2o. y 3o. piso, compuesto de sala, comedor, 3 habitaciones, servicios modernos, cocina de gas. Informa el encargado. Teléfono M 4054.
UH. 29385 1 julio.

DAMAS NUM. 2, ESQUINA A LUZ

altos; casa moderna, sala, recibidor, tres cuartos, baño, cocina y demás servicios; agua a todas horas; la llave en los bajos; informes: teléfono A 2974. Sr. Mosteiro.
UH. 29910 2 julio.

EN BELASCOAIN 26

Hay un piso nevera esquina de Fraile a San Miguel y altos del Banco del Canadá que se alquila, tiene hall, comedor, sala y cuatro habitaciones, cuarto de baño completo y servicios criados. Todas sus piezas dan a la calle al norte. Salubridad y vistas ideales. A familias decentes y estables solamente. A todas horas informa el conserje López. Precio módico. Siempre hay agua.
U H 30181 3 julio

SE alquila la primera y segunda planta de la casa Corrales 12, esquina a Cienfuegos, compuesta cada una de sala, saleta, tres cuartos de baño completo y servicio para criados. La llave en la barbería; para informes: mueblería La Parisiana Royal, de Angeles 14; Telf. A 7451.
UH. 30571 1 julio.

INDUSTRIA 73. Se alquilan varios pisos bajos, a 70 pesos y altos a 75. Compuestos de recibidor, sala, cuatro cuartos y todos los servicios modernos, con elevador y otras comodidades. El encargado en los altos informa y en Manrique, 20 altos. Tel. A-8752.
U H-30595 4 jl.

SE alquila la casa calle Espada No. 22, L. C. bajos acera de la sombra. Sala comedor, 3 cuartos, baño intercalado, cocina de gas. Llave en los altos. Informan en la relojería, Campanario número 26. Tel. A-4476.
U H-30596 3 jl.

SE alquila la casa Espada núm. 16, esquina a Neptuno, altos, acera de la sombra, con entrada independiente, construcción moderna, acabada de pintar; abundancia de agua. Informan teléfono F-3750.
U H. S-323 2 jl.

SE alquilan los altos de Animas, 168, con sala, recibidor, comedor, tres cuartos, cocina de gas y baño. Informan M-4341.
U H S-3868 5 jl.

SE alquila Merced 8, altos a la brisa; con sala, comedor, tres cuartos, baño, cocina de gas y demás servicios. La llave en los bajos. Informan teléfono F-2608.
U H S-3867 2 jl.

JOVELLAR 35

altos entre M y N, los modernos y lujosos altos acabado de pintar con sala, recibidor, terraza, galería de cristales, tres cuartos, comedor, cocina, dos baños cuartos de criados. Informan A-4794. La llave en los bajos y en Jovellar 29, la casa de la Palma.
30633 8 jl.

ALQUILO Jesús Peregrino 57, cerca Soledad, bajos, sala, saleta, tres cuartos baño, cocina. Llave, al lado. Informes, Campanería, M-7785.
U H 30853 1 jl

SE alquila un alto moderno, bonito, propio para familia distinguida, sala, cuatro habitaciones, comedor, baño moderno gas, cocina gas. Neptuno 132, pegado a Lealtad. I-2787.
U H 30841 5 jl

SI busca casa, aproveche tomar la que dejo, sin igual por su alquiler y comodidades; tranvías a su alrededor; llame al A 3557; más informes.
31176 3 jl.

SE alquila acabada de pintar, la fresca casa Cerrada 18, bajos, inmediata a Cristina, gran sala, saleta, tres amplias habitaciones, buen servicio y cocina; precio: 45 pesos; llave en el 24 y dueño teléfono A 3557.
31175 5 jl.

SE alquilan los altos de la ventilada y moderna casa Monte 166, compuestos de terraza al frente, sala, saleta, cuatro habitaciones, comedor al fondo, baño intercalado con agua caliente y fría, amplia cocina de gas y servicios de criados independiente y patio. Informan en Carmen 8, bajos, teléfono A 2066.
31166 10 jl.

ESPLENDIDA planta baja, se alquila en Jovellar y Espada. Para personas de gusto; casa muy ventilada. Sala, hall central, cuatro cuartos con baño intercalado; comedor al fondo. Cuarto servicio y entrada de criados por el fondo. Agua abundante, caliente y fría. Informes en el segundo piso; 95 pesos.
31123 3 jl.

SUB-ARRENDADORES

Desamparados 10-16. Accesorias ventiladas, todas frente a la calle, altos y bajos, propias para sub-arrendar. La llave en la bodega. Informes: M 2863, Edificio Metropolitano, Departamento 223. De noche, F 2124.
31140 3 jl.

SAN LAZARO 98

Segundo piso, moderno, escalera de mármol, sala, comedor, hall, tres cuartos, baño intercalado completo, cocina de gas, etc. etc. La llave en los bajos. Informan: M 2863. De noche F 2124.
31139 3 jl.

DESAGUE 20

Alquilo tercer piso, derecho, con sala, dos cuartos, baño intercalado, comedor, cuarto y servicio de criados. Toda decorada. Agua abundante. La llave en el segundo piso derecho. Informa: Dr. Lamelas, Cuba 62. Teléfono M 1812.
UH. 31129 7 jl.

SE alquilan los altos de la casa Aguiar 138, entre Sol y Muralla, compuestos de sala, saleta, cuatro habitaciones, cuarto de baño, amplio comedor, cuarto de criados y demás servicios; informan en los bajos.
31128 3 jl.

SE alquilan los altos de Corrales 69 y 71, en 45 pesos y 60; con alumbrado; muy frescos; una cuadra del Campo de Marte; se pueden ver a todas horas; informan en los bajos; teléfono A 1091.
S 3923 8 jl.

SE alquila el segundo piso de Gloria 188; con sala, comedor, tres cuartos y servicios modernos; precio económico; la llave en el primer piso; informes: Mercado de Tacón 15 y 16, por Reina; teléfono M 3505.
S 3922 5 jl.

SE alquila el segundo piso de la casa Rayo y Dragones, 19, modernos; informan en la bodega; M 5453.
UH. S. 3918 3 jl.

SE ALQUILA EL PISO ALTO DE LA CASA CALLE DE VELAZQUEZ 15, LETRA A

Entre San Joaquín e Infanta, a media cuadra de la esquina de Tejas; muy cómodo, fresco y alquiler barato; véalo; mucha agua y solo 45 pesos; la llave en el bajo; informan: J. del Monte 11, altos; teléfono M 9434.
31179 3 jl.

SE alquilan los modernos altos de Someruelos 53, cerca del parque y de la Terminal; sala, saleta, cuatro cuartos; baño completo; cocina de gas; 55 pesos; teléfono I 5361. Flores 92.
31211 4 jl.

EN 90 PESOS

Alquilo modernos y frescos altos de Compostela 88, entre Muralla y Sol, recibidor, sala espaciosa, tres cuartos, baño intercalado, comedor, cuarto y baño de criada, espléndido patio, agua abundante. Informan: bajos; teléfono A 3450.
31206 20 jl.

ALQUILERES DE CASAS

EN $70 cada uno se alquila el alto y el bajo de la casa San Nicolás 90, esquina a San Rafael, con sala, comedor, tres habitaciones y servicio. La llave en la bodega. Su dueño: Malecón 12, teléfono M-3227.
U. H. 30959—7 Jl.

ALQUILO CASA PARA FAMILIAS DE GUSTO

Los bajos nuevos y frescos esquina de Fraile, sala, recibidor, comedor, cinco habitaciones, baño intercalado, con agua fría y caliente en la ducha. Despensa, cuarto de criado, patio y traspatio y gran cocina. En módico precio. San Miguel 173. El portero la enseña o en el segundo piso informan.
U. H. 30575—1 Jl.

ALQUILO EN $40 Y LUZ UN ALTO

Muy fresco y claro, a matrimonio sin niño. Sala, comedor, tres habitaciones, baño y cocina. El encargado los enseña. San Miguel 175.
U. H. 30576—1 Jl.

ALQUILO TERCER PISO

Virtudes 119-B, esquina a Escobar, a la brisa, confortable piso. Sala, comedor, tres habitaciones, baño de familia, servicio de criados. Llave en café, apoderado en Virtudes y Gervasio, bodega. Tel. A-3273.
U. H. 30545—3 Jl.

ALQUILO UN SEGUNDO PISO

Virtudes 143 esquina a Gervasio, a la brisa, confortable piso, sala, comedor, cuatro habitaciones, baño de familia, servicio criados. Llave y apoderado en la bodega. Teléfono A-3273.
U. H. S-3850—3 Jl.

SE ALQUILA LA PLANTA BAJA

de Estrella número 46, en $55.00, entre Rayo y San Nicolás, compuesta de sala, saleta, dos cuartos, baño completo, cocina de gas. Informa: J. Barreiro, Aguila, 27.
U. H. 30501—1 Jl.

ALQUILO altos Lealtad 180, muy frescos, agua abundante por medio bomba Prat. Precio de situación, procure verlo. Llave bajos. Tel. I-1622.
U H 30723 2 julio

SE alquilan los altos más frescos de la Habana, con sala, dos grandes habitaciones, comedor al fondo, un lujoso baño intercalado, cocina de gas, agua abundante, y una hermosa terraza. Lugareño 19, entre Montero y Pozos Dulces, a una cuadra de los carritos del Príncipe. Ensanche de la Habana. Informan en los bajos. Dr. Labrador. Precio muy barato.
U. H. 30995—3 Jl.

UNA CASITA DE $45

Primer piso, Concordia 200, esquina a Infanta, de sala, comedorcito, dos habitaciones, baño moderno, cocina gas, cuarto criada, limpieza de escalera y basura. Informes, teléfono M-6823.
U. H. S-3902—2 Jl.

CASAS APARTAMENTOS

Desde $40 a $70, una y dos habitaciones, sala, comedor, cocina, baño, elevador, con o sin muebles, interiores y con balcón a la calle, abundante agua, moderno. Neptuno 172, teléfono M-6823.
U. H. S-3901—14 Jl.

SE alquila Infanta 43-B, altos, compuesta de cuatro habitaciones, sala, saleta, terraza, baño intercalado y cocina de gas. Informes: Ramón Fernández, teléfono U-1157.
U. H. 30974—5 Jl.

SE alquila la casa Estrella 239, altos, compuesta de sala, saleta, tres habitaciones muy frescas y cómodas, baño moderno y cocina de gas. Informes: Ramón Fernández, U-1157.
U. H. 30973—5 Jl.

SE alquila Animas 177-A, altos, compuesta de tres habitaciones, sala, saleta, baño completo y cocina de gas. Informes: Ramón Fernández, U-1157.
U. H. 30972—5 Jl.

LOMA Universidad, San Lázaro 496, frescos bajos sin altos, sala, comedor, tres habitaciones, baño, cocina gas. Llaves: Librería Albela, teléfono U-5783.
U. H. 30986—2 Jl.

SE alquila Infanta 43-C, altos, compuesta de cuatro habitaciones, sala, saleta, terraza, baño intercalado y cocina de gas. Informes: Ramón Fernández, teléfono U-1157.
U. H. 30970—5 Jl.

SE alquila Infanta 43-E, altos, compuesta de cinco habitaciones, sala, saleta, terraza, baño intercalado y cocina de gas. Informes: Ramón Fernández, U-1157.
U. H. 30969—5 Jl.

SE alquila Virtudes 162, bajos, compuesta de sala, saleta, tres habitaciones, baño completo y cocina de gas. Informes: Ramón Fernández, U-1157.
U. H. 30971—5 Jl.

SE alquila Perseverancia 69, bajos, con sala, recibidor, tres habitaciones, comedor, cocina, baño. La llave en los altos. Informan: Concordia 44. Teléfono A-2583.
U. H. 30978—2 Jl.

ARAMBURO 42, primero y segundo pisos altos, media cuadra tranvías, sala, recibidor, cuatro habitaciones, baño completo, servicio criados, cocina gas. Llaves: Librería Albela, teléfono U-5783.
U. H. 30987—2 Jl.

CORRALES 196

entre Carmen y Rastro, 45 pesos, espléndida casa nueva, cuatro departamentos, baño intercalado, cocina de gas, agua abundante. Informes: llaves, Monte 319. Teléfono A 6045. Entre Rastro y Belascoain.
UH. 31201 3 jl.

SE alquilan los bajos de la casa Corrales 199, con sala, comedor, cuatro cuartos, patio y demás servicios; informan en Monte 394; teléfono A 3747; la llave en los altos.
31199 3 jul.

SE alquilan los altos de la casa Monte 387, esquina a San Joaquín, con sala, comedor, tres cuartos, baño completo con agua fría y caliente; cocina de gas; servicio de criados; informan en la panadería de enfrente.
31200 3 jl.

COMPOSTELA 117

bajos, entre Sol y Muralla, se alquila una habitación; informes en la cristalería.
31156 10 jl.

EN 40 PESOS

Alquilo modernos y frescos altos, Velasco 23, casi esquina a Compostela, recibidor, sala, dos cuartos, cuarto de baño completo, cocina de gas y calentador, agua abundante, llave bodega esquina. Informes: teléfono A 3450.
31205 20 jl.

(2)—Vedado

SE alquila preciosa casa nueva, toda decorada, en acera de sombra, con ventilación perfecta compuesta sala, saleta y comedor, cuatro cuartos, baño y closets de lujo, cocina, pantry, hall, baño y cuarto de criados, todo hermoso y cómoda. Alquiler $105. Tercera entre Baños y F, Vedado. Informes F-1138.
U H 30752 3 julio

SE alquilan los cómodos altos 6 núm. 185, entre 21 y 23. Terraza, hall, sala, seis dormitorios, comedor, cocina, servicios y entrada para criados. Informan en los bajos.
U H 30640 4 julio

EN la calle 27 entre 6 y 8, se alquila casa con jardín, portal, sala, comedor, dos cuartos, cuarto de baño y cocina. Las llaves en 27 y 8, bodega, teléfono F-4479.
30926 2 jl.

ALQUILO Vedado, Baños 6, altos. Moderna casa grande. Alquilo, moderna, Animas 189, bajos. Carros por la esquina. A. Caos, M-1238 y F-4187.
U. H. 30941—2 Jl.

SE alquila la casa calle K número 190, bajos; informan en la misma.
S 3828 8 jl.

ALQUILERES DE CASAS

SE ALQUILA la hermosa casa, esquina de Fraile, de M esquina a 21, de altos y bajos. Seis cuartos, dos cuartos de baño, gran hall, comedor, sala, saleta, cocina, portal, terraza, garage para dos automóviles, cuartos independientes para chofer y criados con baño intercalado y gran jardín. Informa J. M. Herrero, de diez a doce de la mañana y de cuatro a siete de la tarde. Teléfono M-9785. El chalet puede verse despues de las 2 de la tarde. ind. 19 Abr.

VEDADO. Se alquilan en lo mejor del Vedado, calle 9 esquina a I, espléndida casa para el verano, de altos y moderna, con preciosa sala, recibidor, espléndido comedor, cómodo hall, cinco amplias habitaciones, hermosos baño completo, dos preciosas terrazas, pantry y cocina espléndida, cuartos y servicios de criados y garage, muy fresca y saludable; precio: 145 pesos; informan I No. 5.
31195 5 jl.

SE alquila la hermosa y fresca casa de dos plantas en 5a. número 35, con portal, sala, saleta, comedor, seis habitaciones con lavabos, garage para dos máquinas; 400 metros de jardín y otras comodidades; informan en Línea entre K y L. Teléfono F 1346.
31162 4 jl.

VEDADO. Línea 136 A, altos, casi esquina a 12, terraza, sala, recibidor, cinco cuartos, dos baños intercalados, saleta, cocina de gas ,calentador, servicio de criados, con o sin garage; llave en los bajos; informes: Habana 186, altos. teléfono M 1541. F 1795.
31127 3 jl.

BAÑOS 63, ENTRE 23 Y 25

Se alquila esta casa compuesta de sala, comedor, tres habitaciones y baño completo. Cuarto y servicio de criados, cocina de gas, patio y traspatio. tiene garage; la llave en la bodega de enfrente; teléfono FO 1568.
31203 3 jl.

SE ALQUILAN EN LA CALLE 15 NUMERO 113

entre 18 y 20, unos altos de casa de moderna construcción, compuesta de sala, saleta, tres cuartos, baño intercalado, comedor, cocina de gas o carbón, cuarto y servicio de criados; informan en los bajos.
31209 10 8 jl.

(3)—J. del Monte y la Víbora

SANTOS SUAREZ No. 3 1|2

Se alquilan buenos bajos y altos con sala, comedor, cuatro cuartos, baño, cuarto de criado, cocina y servicio. La llave en el No. 1. Informan: Teléfono F-2444.
30961 7 jl.

SE alquila la casa Dolores 10, sala, saleta, tres cuartos con sus servicios. La llave en el 8. Delicias y Buenaventura. Informan Tel. U-1424.
U H S-3879 1 julio

A VIVIR muy barato. Casa grande con sala, saleta y cuatro cuartos en $35 en la calle de Pérez al lado de la esquina de Cueto. Llave e informes esquina bodega. Dueño Tel. A-7341.
U H 30759 13 julio

SE ALQUILA

Se alquila en lo más alto de la Víbora, calle de Porvenir 83, entre Santa Catalina y la Avenida de Acosta, casa moderna. Tiene sala, saleta, hall, comedor, tres habitaciones con su baño intercalado completo, cuarto y servicio de criados, cocina y calentador. Tiene portal, y un patio al fondo. Entrada independiente para los criados. No falta nunca el agua pues tiene el tanque bajo y alto y motor. Informan teléfono M-7062. Alquiler $60 mensuales.
U H 30826 4 jl

SAN Benigno 59, cerca Correa, bajos, sala, recibidor, 5 cuartos, comedor, baño. Llave al lado. Informes Campanería, M-7785.
U H 30852 1 jl

SE ALQUILA UNA CASITA

Propia para un matrimonio, es fresca y ventilada, con portal, sala y un cuarto, cocina y servicios. Informan Santa Anastasio y San Mariano, bodega. Tel. I-2357.
S-3924 4 jl.

SE alquila una casita; sala y cuarto y patio y demás servicios; luz; en 21 pesos; dos en fondo; Santa Catalina 27; teléfono X 1503.
31107 3 jl.

VIBORA. Se alquila casa Avellaneda y Gertrudis letra C; portal, sala, dos cuartos, comedor, baño y cocina; 30 pesos; llave al lado; dueño: Víbora 626; teléfono I 1216.
S 3920 4 jl.

SE alquila en lo mejor de la calle Reyes, esquina preparada para establecimiento, buena barriada, mucho tránsito, alto y bajo; 70 pesos; se da contrato; Benavides 24; teléfono I 5361.
31212 4 jl.

SE alquila, si usted desea pasar el verano cómodo, la casa de Vista Alegre 14, está situada en la parte más alta de la Víbora; informan: Avenida de Acosta 36, teléfono I 1180.
31193 3 jl.

(5)—Marianao

ALMENDARES 14 y C

A la brisa, alquilo dos casas, tres habitaciones, baño intercalado, con garage y sin él. Precio 45 y 50 pesos. Informes y B o en la misma. Carros Playa. Teléfono F.O.-1762.
U H S-3926 20 jl.

(6)—Cerro.

SE alquila la casa Falgueras 4 y medio B, compuesta de sala, saleta, tres cuartos de baño intercalado y servicio para criados. Llave e informes: Falgueras 6, casi esquina a San Pablo, Cerro.
UH. 30572 1 julio.

CERRO. Se alquilan casas en la calle de Armonía número 2, Pasaje Rivón, muy ventiladas, con todos sus servicios, altos y bajos; y en Dosma, casas grandes y chicas, todas en grandes condiciones. Precio de situación. Informes Palatino 23, casa número 4, a todas horas.
31042 8 jl.

EN lo más fresco del Cerro, alquilo unos hermosos altos por treinta pesos, de reciente construcción; tienen balcón al frente de dos calles, escalera independiente, mucha agua; Empresa y Paniagua, a dos cuadras de Palatino y tres de la Calzada del Cerro; la llave en los bajos, bodega; informan: teléfono FO 1339.
UH. 31121 4 jl.

(B) DEPARTAMENTOS

(7)—Habana

APARTAMENTOS PAULA 12

Próximo a los muelles del puerto y ultimando de fabricarse esta hermosa casa, se admiten proposiciones por todo o parte, los bajos con más de 400 metros para almacén, comercio o industria y los altos, primero, segundo y tercer pisos, casitas de dos habitaciones, sala, comedor, cuarto baño de lujo, cocina de gas, agua fría y caliente y lavandería; todo con la última palabra de elegancia y confort. Informan Galiano 101. Teléfonos F-4992 y A-8476.
U H-30608 8 jl.

DEPARTAMENTOS

EDIFICIO CORBON

Industria 72 y medio, a dos cuadras de Prado. Apartamentos de dos espaciosas habitaciones y gran cuarto de baño con abundante agua caliente fría, servicio de criados, ascensor día y noche y sereno en el interior. Precio desde 45 pesos.
U H 27287 9 jl.

(8)—Vedado

EN LINEA Y D., VEDADO

Para señora, señorita, caballero o matrimonio decente y estable hay apartamentos de dos habitaciones, y de una sola algunas amuebladas, confortables y de honesta independencia, espléndida terraza cubierta, closet, pantry, baño completo, agua fría y caliente, luz y otros servicios especiales. Teléfono, elevador. Precio módico. Informa el conserje.
U H 30183 3 julio

(C) HABITACIONES

(10)—Habana

SE alquilan dos habitaciones juntas o separadas, a hombres solos, señoras solas o matrimonio sin niños; se piden referencias; tienen baño con agua fría y caliente; 10 de Octubre 279, altos; precios de situación. UH. 30497 1 julio.

ESPLENDIDA habitación, dos balcones, hay teléfono, Galiano 46, altos. Informan en los bajos. Marcelino.
U H S-3874 1 jl.

HABITACION bien amueblada para uno o dos caballeros en casa de familia, tiene buen baño, ventana a la brisa, casa moderna. Tel. A-6264.
31085 2 jl.

SE alquila una magnífica habitación en casa modernísima con todas las comodidades. San Rafael 50, primer piso, izquierda, entre la mueblería de Codesal y los Escolapios; hay teléfono.
31181 10 jl.

SE alquilan dos habitaciones modernas, con baño intercalado, agua abundante y entrada independiente; módico alquiler; informa: Antonio Menéndez, Lamparilla 86 y 88, primer piso izquierda.
31165 2 jl.

SE alquila una habitación en casa particular; Jesús María 53, altos.
31133 3 jl.

SE alquila una habitación con y sin muebles; fresca y barata. Villegas 11, último piso.
31144 3 jl.

A 20 Y 30 PESOS. PRADO 105 ALTOS.

Se alquilan grandes y frescas habitaciones amuebladas; tienen agua corriente; esmerado aseo; preferible hombres solos o matrimonio; teléfono M 5492.
31194 8 jl.

MAGNIFICA habitación; amueblada, fresca, con baño anexo, muy cómoda, único inquilino, propia para caballero o señora sola que desee casa respetable; calle de Concordia; teléfono M 4055.
31197 2 jl.

HABANA. Se alquilan en Sol 85, hermosas, económicas y bonitas habitaciones con vista a la calle; inmejorables para el verano; con sus ventanas a la brisa; lavabos de agua corriente y abundante; tranvías a la puerta; limpieza esmerada; para vivienda u oficinas; informan en el 208 de la misma.
31196 5 jl.

(11)—Vedado

CALLE 2 número 2, entre Quinta y Tercera, Vedado. Se alquilan habitaciones de varios precios.
31131 3 jl.

(D) LOCALES

(13)—Habana

LOCAL en Obispo. Se cede parte de un hermoso local en la parte mas concurrida de la calle Obispo, y además un salón alto, propio para un taller de ropa de señora. Informes en San Lázaro No. 14, 2o. piso derecha. Tel. A-6959.
U H-30607 1 jl.

PARA ALMACEN O ESTABLECIMIENTO

Se alquila la planta baja de Amargura 34, entre Cuba y Aguiar, gran local sobre columnas con 18 metros de frente por 23 de fondo. La llave e informes Neptuno 39, La Regente. Teléfono A-4376-F-5215.
U H-29319 11 jl.

PARA almacén o comercio en Muralla 18 se alquila excelente local, amplio, con tres puertas a la calle, en módico precio. Dan razón en la fabrica de colchonetas de Mercaderes 41. Tel. A-4601.
31049-50 8 jl.

PROPIO PARA ALMACEN DE TABACO

Se alquila un local calle San Nicolás números 124 y 126. Informan Ayesterán número 11. Tel. U-1043. José M. García.
-S3919 4 jl.

PARA establecimiento o industria, alquilamos hermoso local en Infanta casi esquina a Desagüe. Informan: U 1177.
31149 7 jl.

PARA ALMACEN O DEPOSITO

Alquilo la espaciosa y nueva nave de Revillagigedo y Tallapiedra. Techos monolíticos. La llave en la bodega. Informa: Dr. Lamelas. Cuba 62.
UH. 31130 15 jl.

CRISTO 25

Se alquila para comercio; cien metros; informa: Félix Capestany, Villegas 78.
UH. 31163 3 jl.

ALMACEN O DEPOSITO

600 metros alquilo moderno y espléndido local Compostela 195 y 197, esquina a Velasco, al lado de la casa Armour y próximo a los almacenes de la Ward Line, doy contrato. Informan: teléfono A 3450.
31204 20 jl.

SE alquila alquiler rebajado, espléndido local propio para dos establecimientos, unos en $85

Más Anuncios Clasificados de Ultima Hora

SE OFRECEN

(33)—Chauffeurs

DESEA colocarse un buen chauffeur particular o en casa de comercio. Tiene buenas recomendaciones. Informan: teléfono F-1772. U. H. 30945—5 jl.

DESEA colocarse un joven blanco, formal y serio de chauffeur con 7 años de práctica, tiene quien lo garantice. Informes Dr. Rodríguez García. Calle 16 número 24 esquina 13, Vedado. Telf. F-4193. U H 31078 3 jl.

CHAUFFEUR español desea colocarse de 8 a 12 a. m. Maneja toda clase de máquinas automóviles y tiene referencias; teléfono M 6709. 31142 3 jl.

DESEA colocarse chofer peninsular sin aspiraciones; varios años práctica; buenas recomendaciones; teléfono A 6660. 31167 6 jl.

CHAUFFEUR español con varios años de práctica, desea colocarse en casa de comercio o particular; informan: teléfono F 3079. 31113 3 julio.

CHAUFFEUR español desea colocarse en casa particular o de comercio; tiene referencias de donde ha trabajado; informan en el teléfono M 7296. 31115 4 julio.

CHAUFFEUR español, desea colocarse en casa particular o de comercio; lleva siete años en el oficio y tiene referencias de casa particular y de comercio; informan en San Miguel 27; teléfono A 6207. 31208 13 jl.

CHAUFFEUR español desea colocarse en casa particular o de comercio; no tiene pretensiones. Informan: teléfono U 4074; pregunten por Javier González. 31198 3 jl.

SE ofrece un buen chofer, español, en casa particular o comercio; tiene largos años de práctica; entiende toda clase de máquinas; tiene referencias y no tiene pretensiones; teléfono A 4792. 31155 3 jl.

(35)—Varios

SE desea colocar un joven español para mensajero, conoce bien las calles, no para criado de mano, tiene buenas referencias de donde ha trabajado. Informan Teniente Rey 22. Teléfono A-2382. Pregunten por Rey. 31018 3 jl.

JOVEN alemán, educado, habla bien cinco idiomas, desea colocarse. Enners. Teniente Rey 15. 31090 3 jl.

DESEA colocarse una buena lavandera española en casa particular; sabe bien su oficio; puede dormir en la colocación o fuera; teléfono F 2567. 31132 3 jl.

DESEA colocarse un joven para jardinero en casa particular; tiene referencias y sabe trabajar; informan en el café Colón; teléfono I 6157; pregunten por Jaime. 31138 3 jl.

PRACTICO DE FARMACIA

se ofrece competente con buenas referencias; para más informes, dirigirse a Elio Calvo, Obrapía 51; teléfono A 3002. 31192 3 jl.

(H) COMPRA Y VENTA DE FINCAS

(36)—Urbanas

SE vende en la calzada de Arroyo Apolo una hermosa casa compuesta de portal, sala, comedor al fondo, cuatro hermosas habitaciones, hall, patio y traspatio, mide 10 x 40; se dan facilidades en el pago y se vende muy barata. Informan A-7743, de 11 a 3 p. m. y de 6 en adelante. U H 30901 2 jl

REPARTO La Sierra. En el mismo Parque a 20 metros del tranvía, vendo un hermoso chalecito en rústico, de jardín, portal, sala, tres amplias habitaciones, lujoso baño y servicio criados en $7,500; puede dejarse algo. Informan en el mismo. Calle 4 entre 9 y 11, Villa Anita; también vendo en la calle 14, frente al tranvía dos casas más chicas d sala, tres cuartos y doble servicio a 5,000 pesos, mitad de entrada. Sr. Modesto. 31038 4 jl.

SE vende en la calle de Dolores entre Porvenir y8a. un solar 10 x 40 metros. Se dan facilidades para el comprador. Informan Martí número 9 Regla. Valentín Lanza. Tel. 1046. 31083 6 jl.

VENDO, un grupo de casas que dan una buena renta; le doy todas las facilidades que quiera; puede dejar en hipoteca al 5 por ciento y pagar capital e intereses mensual; le admito parte en terrenos y casas antiguas y otros valores; directamente; Infante, Hotel Regina, frente a Campoamor. 31135 3 jl.

VIBORA. Vendo casita nueva; con portal, sala, dos cuartos, comedor, baño, cocina ,patio y traspatio; en 3.500 pesos; facilidades; dueño: Víbora 626. S. 3921 4 jl.

(I) COMPRA Y VENTA DE SOLARES YERMOS

ALMENDARES

Por lo entregado, traspaso contrato de solar en la calle B a una cuadra curva Montalvo con una medida de 20x32.17. Quintana U-5735. 30741 3 julio

PARA LOS QUE FABRICAN

Se vende en Damas pegado a Merced, con diez metros de frente; total 124. Se deja la mitad en hipoteca; informan: Serrano 6; I 2121. 31182 5 jl.

(J) COMPRA Y VENTA DE ESTABLECIMIENTOS

JOSE P. QUINTANA

Compro, Vendo, Cambio,
Casas, Fincas, Solares
ESTABLECIMIENTOS DOY Y ACEPTO

Dinero en Hipotecas en mejores condiciones que nadie a largos plazos y módico interés

Admitiendo cancelaciones parciales. No hipoteque su propiedad sin antes oir mi oferta

JOSE P. QUINTANA

Belascoaín número 54, altos. Teléfonos U-5735 y U-5820
HABANA
UH. 25937 1 jl.

EN $1.400

Vendo bodega bien surtida en Calzada de mucho tránsito, contrato 6 años, alquiler reducido, con vivienda, véala que le conviene. Quintana, Belascoain 54 altos, Teléfon U-5735. 30742 3 julio

VENDO BODEGA BARATA

sola en esquina, con contrato de seis años; poco alquiler; se garantizan 60 pesos de venta diaria; precio: $4.250 con 1.300 de contado; no compre sin antes ver esta oportunidad; Amistad 136. B. García. 31124 2 jl.

NEGOCIO fácil y positivo, resultado ofrezco a quien disponga de pequeño capital; es artículo primera necesidad, sin competencia; informes: Villegas 54, de 3 a 5. 31106 3 jl.

(K) COMPRA-VENTA DE ANIMALES

OJO. En el depósito de aves y huevos, sito en Suárez número 59 hay u ngallo fenómeno, tiene cuatro patas y se vende. 31067. 3 jl.

SE vende una chiva con dos chivitos; informan: teléfono I 5122. S 3917 3 jl.

(LL)—DINERO EN HIPOTECAS

(41).—Se ofrece

DINERO EN HIPOTECA

Tengo 75,000 pesos. Barato y también se fracciona. Suárez e Hijos, Cuba número 31, de 2 a 5 p. m. Habana. 31105 10 jl.

(N) COMPRA-VENTA DE OBJETOS VARIOS

ATENCION

Se venden los armatostes y mostrador y vidrieras y pesas de una bodega todo en buenas condiciones. También se alquila el local para fonda, lechería, barbería, etc., etc. Informan San Miguel y Espada, bodega. U H 30633 1 jl.

COMPRA-VENTA OBJETOS

BARBACOA NUEVA

Con madera machihembrada y buena vigueteria; propia para cualquier nave y también para burros de almacén o piso de madera 5 x 20 metros. Se da muy barata. Puede verse en Amistad 71; teléfono A 7982. 31154 3 jl.

(Ñ) ENSEÑANZAS

PROFESORA de corte y costura titulada y que ha trabajadora en "El Encanto", desea dar clases a domicilio; llamen al teléfono A 2224. De 6 a 8 p. m. Señora viuda de Suárez. 31152 3 jl.

SEÑORITA Trinidad Carbó, profesora de solfeo y piano; graduada del Conservatorio La Milagrosa; da clases particulares y a domicilio; exámenes por todos los métodos modernos; teléfono A 1578. San Ignacio 124. 31099 8 jl.

(O) HOSPEDAJES

(45)—Hoteles

EVITE LAS MOLESTIAS DEL CALOR

Trasládese para el Hotel San Carlos y disfrutará de una temperatura agradable. Habitaciones frescas y claras. Apartamentos para familias. Agua caliente y fría a todas horas. Restaurant en el segundo piso muy ventilado. Comida a la española y criolla abundante y sabrosa. Atención esmerada. Precios económicos por meses. Visítenos hoy mismo.

Teléfonos: M-7918, M-7919
U. H. 30472—3 jl.

(46)—Casa de Huéspedes

LA REINA

Gran casa de Huéspedes, espléndidas habitaciones lujosamente amuebladas y con baño privado, servicio esmerado, comida excelente, Renna 124 frente a la Iglesia del Sagrado Corazón. U H-29361 1 jl.

SE ofrece pupilje a señoritas estudiantes de la Universidad, en un plantel de educación cercano a lamisma, ofreciéndoseles facilidades para el estudio y módicas condiciones de precio, sin más requisito que aceptar las reglas morales de la escuela. Para solicitudes de alojamiento, hasta el 15 de agosto e informes, dirigirse por escrito a rSa. Ablanedo de Boza, Herrera 41, Luyanó. 31084 8 jl.

(Q) COMPRA Y VENTA DE INSTRUMENTOS DE MUSICA

FLAMANTE piano Chasseigne Frere de to toda garantía, lo damos en un ínfimo precio, con facilidades de pago. San Rafael número 141 casi esquina a Oquendo. S-3916 8 jl.

VICTROLA

Víctor de gabinete, con dos corrientes, con 100 discos; muchos de ópera; 125 pesos. Los Jimaguas, Teléfono A 3339; Suárez y Misión. 31170 3 jl.

GANGA

Vendo magnífico piano Wellington. Suárez número 62. 31169 3 jl.

SE vende gran pianola J. L. Stowers, completamente nueva; se da por menos de la tercera parte de su valor; informan: Monte 200, entre Belascoain y Rastro. S. 3931 3 jl.

(S) MUEBLES Y PRENDAS

(52)—Venta

LIQUIDACION FORZOSA DE MUEBLES POR OCHO DIAS

Una pianola de caoba Meville Clark $300.00, una Victrola de gabinete con diafragma ortofónico, $110.00, una id. "John L. Stowers", $100.00, una id. Víctor, modelo 14, $75.00, una id. Armoniola, $65.00, una id. "Pathé", de pie, $40.00, una id portable, $30.00, un juego de cuarto tres cuerpos, esmaltado de gris y decorado de seis piezas, 250.00, uno id. de cedro, marqueteado de siete piezas, muy fino, 200 pesos, uno id. esmaltado de verde de siete piezas, $150.00, uno de dos cuerpos chico, fino, esmaltado de verde con cinco piezas, $95.00, uno id, filete blanco en color caoba, con cinco piezas, $110.00, uno id de marquetería, $85.00, un juego de sala, fino, esmaltado de azul, con diez piezas y vitrina, $140.00, uno id. gris con ocho piezas, $75.00, uno id. muy fino esmaltado en color coral, tapizado, con diez piezas y bastoncra con sus fundas, $140.00, uno de recibidor, de caoba con rejilla a los lados, esmaltado en gris, y azul, con seis piezas, $95, uno id. tapizado de pata león, con seis piezas, $90.00, uno id. de mimbre muy fino, de siete piezas, $80.00, dos espejos grandes, dorados, a $40.00 cada uno, neveras de roble a $15.00, id. esmaltadas, a $24.00, id. de hierro esmaltadas a $39.00, máquinas de coser de ovillo, Singer, de $25.00 a $35.00, con piezas y muchísimas piezas sueltas a precios increíbles. "La Casa Ferro", Gloria 123, entre Indio y San Nicolás, teléfono M-1296. U H-27484 10 jl.

COMPRE SUS MUEBLES A PLAZOS

Preciosos juegos de cuarto por $10 al mes; uno de sala $8; uno de recibidor $5; una cama de hierro $3; un escaparate con lunas biseladas $4; una lámpara de sala, cuarto o comedor, $3; muebles de oficina y todo lo que abarca el giro, con grandes facilidades de pago. "La Casa López", Padre Varela 76 (Belascoaín), entre Néstor Sardiñas y Fernando Quiñones. Teléfono A-6141. Alquilamos muebles de todas clases; hacemos cambios de muebles y los recibimos en fondo. No deje de visitar nuestra exposición. Ahorrará tiempo y dinero. UH. S-3609 17 jl.

A PLAZOS MUEBLES BARATOS LA CASA ALONSO

Enorme surtido de juegos de cuarto, sala, comedor, recibidor, mimbre, libreros, burós, pianos, pianolas de uso y nuevos finos y corrientes. Tenemos de todo en las dos casas. Grandes facilidades de pago a plazos, alquilados; se hacen cambios; se compran muebles y objetos de arte. La Casa Alonso. Neptuno 169 y Gervasio 59. Teléfono U-5975. S-3588 2 jl.

FAMILIA ue se va, vende juego de cuarto, dos camas y máquina de escribir y una victrola con 28 discos casi todo nuevo, casi de valde. Informan Bernaza 46, altos. 31094 2 jl.

(T) PERDIDAS

SE ha perdido un perrito de raza Maltés, blanco, que entiende por Doris, se gratificará a la persona que lo entregue en Línea número 17 entre M y N. Casa del doctor Agüayo. U H S-3838 4 jl.

GRATIFICACION

Perdida una perrita carmelita oscura; raza Pekinese; será bien gratificada la persona que la entregue en la Calle H número 135, entre 13 y 15. 31188 3 jl.

MISCELANEA

DEPARTAMENTO DE COLCHONETAS, COLCHONES, COJINES, ETC.

Nuestro Departamento de colchones, colchonetas, almohadas, mosquiteros, cojines, etc., etc., presenta el surtido más completo de estos artículos.

Colchones y colchonetas en todos los tamaños y calidades desde $1.80, cojines de seda desde $4.00, cestos de mimbre desde $4.00.

Mosquiteros para cama de una persona desde $2.00.

Mosquiteros con su aparato, a $6.50.

Colchones y colchonetas para niños en todas las calidades y precios.

Mosquiteros desde $1.50.

También hemos recibido cojines de piel, en formas y colores variados, muy de moda para adorno y para automóvil, gabinete y oficinas.

Edredones de seda en colores enteros y floreados.

Todos estos artículos pueden verse en el mismo departamento de colchones, colchonetas. etc.

EL ENCANTO

MADAME GIL

Obispo, 86. Teléfono A-6977

PELUQUERIA DE SEÑORAS
ACADEMIA DE BELLEZA

Para lucir sus encantos con un "cachet" de distinción y juvenil belleza, consulten con Madame Gil el estilo de peinados y cortes de melenas que deben adoptar de entre sus modelos, siempre de última creación.

La falta de armonía entre el rostro y el arreglo de la cabeza, es signo de fealdad y mal gusto.

Esta casa garantiza siempre la perfección refinada de todos sus trabajos y dispone de 24 empleados, bien especializados en los cortes, ondulaciones "Marcel" permanentes y al agua, masajes, limpieza del cutis, manicures, cejas, etc.

E. 18 Ind. 1 Ex.

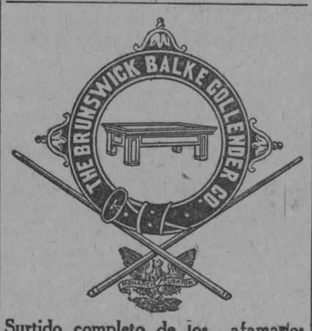

Surtido completo de los afamados BILLARES marca "BRUNSWICK".

Hacemos ventas a plazos.

Toda clase de accesorios para biliar. Reparaciones. Pida catálogos y precios.

Hartmann Baja 2. O'Reilly, 102.
Santiago de Cuba. Habana

E. 60 Ind. 1 Ex.

LA FLOR CATALANA
FABRICA DE BARQUILLOS Y OBLEAS
y toda clase de envases para helados
PALATINO — CARTUCHO — VASO — CUCHARA — BALLETICAS — BARCO
PEREZ Y LOPEZ
MALOJA 1. TEL. A-5527. HABANA

E 1156 Ind 15 my.

Protestas y...

(Viene de la pág. DIECIOCHO)

tículo, se pone a discutir si Alemania ha cumplido o no con las obligaciones exigidas por el Consejo de Embajadores, que los tomó de los informes del Mariscal Foch, no es un hombre civil como Lloyd George, el que está capacitado, y menos ante un Gobierno extranjero respecto de Inglaterra, como es el francés, si cumple o no las condiciones militares que no solo Francia, sino los Gobiernos Aliados exigieron.

Y arrastrado Lloyd George por su enemiga contra Poincaré, termina ese injusto artículo, pero sin importancia alguna aun viniendo de Lloyd George, diciendo:

"El militarismo victorioso de Francia y el militarismo vencido de Alemania, estan restaurando en competencia, el que parecía destruido templo de Marte, del Dios de la Guerra".

La imaginación tan fértil en los hijos del País de Gales, llevó a Lloyd George a trazar con su pluma esa metáfora, pero no una realidad, a menos por parte de Francia.

CRONICA DE TRIBUNALES

AYER QUEDO EN LIBERTAD EULOGIO CONCEPCION, MATADOR DEL RICO COLONO DE JARUCO JACINTO FERRER

El fiscal, en sus conclusiones provisionales, pedía para Concepción cadena perpetua y ocho años de presidio para Octavio León Mesa, como encubridor del expresado delito

EN EL SUPREMO

RECURSOS CONTRA FALLOS DE LAS AUDIENCIAS DE LA HABANA Y ORIENTE

La Sala de lo Criminal del Tribunal Supremo ha declarado sin lugar el recurso de casación interpuesto por el procesado Enrique Pérez Villalba, empleado y vecino de Santiago de Cuba contra el fallo de la Audiencia de Oriente que lo condenó a la pena de 4 años 2 meses y 1 día de presidio correccional, como autor de un delito de hurto cualificado por el grave abuso de confianza.

De igual modo ha declarado sin lugar la citada Sala el recurso de casación interpuesto por el procesado Manuel Hill Morales, jornalero y vecino de esta ciudad, contra el fallo de la Sala Primera de lo Criminal de la Audiencia de la Habana, que lo condenó a la pena de 1 año y 1 día de prisión correccional, como autor de un delito de atentado a agente de la Autoridad.

SEÑALAMIENTOS EN EL SUPREMO PARA HOY

En lo Civil

Habana.—Luis F. Chibas, contra The Confuente. Ponente: Portuondo. Letrados: Pardo y Freyre. Procuradores: Menéndez y Carrasco.

Habana.—El Estado, contra Pedro Gómez Cueto y Ca. Ponente: Portuondo. Letrado: Barceló.

En lo Criminal

Oriente.—Eduardo Ramírez, por violación. Ponente: Bordenave.

Pinar del Río.—Juan Rodríguez por rapto. Ponente: Vandama.

Matanzas.—Joaquín Menéndez, por homicidio. Ponente: Vandama. Letrado: Herques.

EN LA AUDIENCIA

LA MUERTE DEL COLONO JACINTO FERRER DE JARUCO

Quedó ayer tarde concluso para sentencia, ante la Sala Primera de lo Criminal de la Audiencia integrada por su Presidente titular Dr. Temistocles Betancourt y los Magistrados Fabián García Ricardo R. Duval, Juan Manuel Macias y Manuel A. Gutiérrez Balmaseda, el juicio oral de la causa instruída a los procesados Eulogio Concepción Gutiérrez y Octavio León Mesa, con motivo de la trágica muerte del rico colono de Jaruco Jacinto Ferrer Ballagas, sangriento suceso ocurrido el 14 de noviembre del pasado año en la finca "Las Tres Caballerías", de Bainoa.

En sus conclusiones provisionales, la representación del Ministerio Público, a cargo del Abogado Fiscal Dr. Fernando Freyre de Andrade, imputaba a Concepción un gravísimo delito: el de robo con ocasión del cual resultó homicidio y pedía se le condenara a la pena de CADENA PERPETUA. Para León interesaba como cómplice, 8 años de presidio mayor.

Sostenía el Fiscal que Concepción viendo frustrados sus deseos de que Ferrer le abonara determinada cantidad que le adeudaba, el día referido y en el citado lugar, al negarse de nuevo Ferrer a complacerlo, concibió el propósito de darle muerte y de apoderarse del dinero que consigo llevaba, lo que en efecto realizó según el Fiscal, privando de la vida a Ferrer a cuchilladas; limitándose León a no dar cuenta de lo sucedido, que se lo había relatado el propio Concepción.

El Dr. Ramón Zaydín, defensor de Concepción, sostenía que éste mató a Ferrer en legítima defensa y el Dr. Carlos M. Palma defensor del otro procesado, alegaba que León no era responsable de delito alguno.

Pues bien: después de practicadas las pruebas, el Fiscal, aceptando la tesis de los Dres. Zaydín y Palma, retiró la acusación en cuanto a los dos procesados, y la Sala, después de terminado el juicio, dictó providencia decretando la libertad de ambos.

PENAS QUE INTERESA EL FISCAL

Solicita el Fiscal de la Audiencia, en escritos de conclusiones provisionales formulados en la tarde de ayer, las siguientes penas:

3 meses de arresto mayor y multa de 300 pesos, por infracción de la Ley de Drogas, para José Wong.

1 año, 8 meses y 21 días de prisión correccional por rapto, para Pedro González Veliz.

500 pesos de multa por robo frustrado, para Luis Fernández López.

10 años y 1 día de presidio mayor por robo, para Manuel Gutiérrez Díaz.

1 año, 8 meses y 21 días de prisión correccional, por rapto, para Gustavo Acosta Méndez.

3 años, 6 meses y 21 días de presidio correccional, por robo, para Andrés Cervantes Valdés.

3 meses de arresto mayor y multa de 300 pesos, por delito contra la salud pública, para Luis Chang.

Y 1 año y 1 día de prisión correccional por atentado, para Roberto Alvarez Ríos.

PLEITO EN COBRO DE $25.000 EXITO DEL DR. MANUEL LANDA

Magnífico triunfo ha obtenido el Dr. Manuel Landa, en el juicio declarativo de mayor cuantía seguido por las señoras Cairus y Díaz contra el Sr. Francisco Hernández, en cobro de la cantidad de 23.000 pesos.

En este juicio, que ofrecía el interés de estar conformes, de toda conformidad, las partes en los hechos, y discrepar en la apreciación jurídica del caso, quedando reducido a un punto de derecho cual era el de la calificación e interpretación de un contrato, hicieron verdadero derroche de sus grandes conocimientos en materia civil los Letrados directores de ambas partes Dres. Manuel Landa, de las actoras, y Raúl Galletty, del demandado, tratando magistralmente de los contratos de mandato, fianza, depósito, prenda y préstamo.

Pero al fin triunfó el criterio del Dr. Landa, y la Sala de lo Civil de la Audiencia de la Habana en su justo fallo así lo reconoce, confirma la sentencia del Juez de Primera Instancia del Oeste, que había resuelto el pleito a favor de las actoras, conforme lo había pedido el Dr. Landa.

PLEITO DE UNA SOCIEDAD COMERCIAL

También ha confirmado la nombrada Sala el fallo del Juez de Primera Instancia del Sur, en los autos del juicio de mayor cuantía promovido por el Dr. Ramón González Barrios, a nombre de la sociedad de "R. Méndez y Sobrinos" del comercio de esta plaza, contra Casimiro López Fernández comerciante de la Villa de Guanabacoa.

El Juez conforme lo solicitara el Dr. González Barrios, declaró con lugar la demanda y condenó al demandado a pagar a la parte actora la cantidad de 9.890 pesos 75 centavos, intereses y costas.

LAS VACACIONES DE LOS TRIBUNALES

Desde el día de hoy, en cumplimiento de lo dispuesto en la Ley Orgánica del Poder Judicial, comienza el período de las vacaciones de verano en el Tribunal Supremo y en la Audiencia, que se prolongo durante los meses de julio y agosto.

NOTIFICACIONES EN LO CIVIL

Hoy tienen notificaciones, en la Secretaría de la Sala de lo Civil de esta Audiencia, las personas siguientes:

Francisco Quirós; Ruperto Arana; Alberto Pérez; Oscar Edreira; Aurelio Baños; Clemente Domínguez; Manuel Buigas; Miguel Párraga; Gaspar Varona; Aurelio Royo; C. Pérez José Llorens; Eloy Cantero; Miranda; J. Bravo; Cárdenas; F. de la Luz; Julián Ortiz Fernández; Francisco Duany; F. Soldevilla; E. R. Pulgares; Armando Gobel; Juan Rodríguez; Mariano Espinosa; Tomás Alfonso; José Ferry Lugo; Oscar Barinaga; Salvador Fresneda; José Claro; Bejarano; Lamarche; Recio; Angel Pomar Yodu; Fernando Zalba; Benito Alonso; Pedro Yodu; Francisco P. Ibarra; M. Rendon; Arturo Miro; Anto. Díaz Torra; Emilio Villaverde; Julio F. Díaz Blanco; Estanislao Hermoso; Rouco Barreau; José Zunzunegui; Dolores Gomalia Justiz; José R. Galán López; E. V. Rodríguez; Miguel Vivanco García; Elier Roqueta; Constantino Martínez; Miguel Camejo; Eduardo Arroyo; Alfredo Manrara; María Teresa Ruiz Rojas; Ramito Martínez; Tomás Mas; Emilio Vilaboy; Carlos Valdés Montiel; Rafael Trejo; Sergio L. Moré.

SEÑALAMIENTOS EN LA AUDIENCIA PARA HOY

SALA DE VACACIONES

En lo Criminal

Contra Juan Montero, por robo. Defensor: Groso.

Contra Manuel Hernández, por robo. Defensor: Casado.

Contra Orilio Millet, por asesinato frustrado. Defensor: Lombard.

En lo Civil

No hay.

Simpática Fiesta

En la Iglesia parroquial del Carmen, hermoso templo que los P. P. Carmelitas han levantado, para orgullo y engrandecimiento de la Habana, en la calzada de Infanta esquina a la calle de Neptuno, tuvo efecto el día 28 del mes de Junio el bautizo de una bella niña que lucía todos los esplendores de la vida nueva. Sus padres los distinguidos esposos Víctor Vazquez Betancourt, inteligente secretario del Auto Club de Cuba, y la Sra. Teresa Santana, invitaron al acto a muy distinguidas personas de su amistad.

A las cuatro de la tarde del mencionado día partió del hogar de la familia Vazquez-Santana la comitiva del bautizo portando a la neófita que iba más alegre que unas pascuas. Ya en el interior del templo, junto a la pila bautismal, se congregaron los invitados y padrinos para dar realidad al hermoso acto.

Fueron padrinos de la niña que recibió por nombres los de Victoria Mercedes la distinguida y bella señorita Rafaela Padrón y el caballeroso joven Carlos Pedroso, ambos de la mejor sociedad habanera.

El bautizo culminó en una bien organizada fiesta familiar en que se rindió culto a Terpsícore. La alegría más franca y sincera, alegría de juveniles corazones se expansionó, resultando muy lucida la festividad del bautizo.

Actuó en la sagrada ceremonia el bien querido párroco de Nuestra Señora del Carmen R. P. Fray Carmelo de la Santísima Trinidad, quien dió las aguas del Jordán a la infantita dichosa que a partir de aquel instante ingresó en la grey católica.

Los felices padres atendieron con afecto a los invitados que eran muy numerosos, y ya entrada la noche se brindó en una mesa opíparamente servida por la dicha de la familia y por la mayor felicidad de la nueva cristiana.

Entre la concurrencia pudimos anotar a las señoritas: Fela Padrón, madrina de la angelical Victoria Mercedes, que lucía muy elegante; Fina, Quica y Mercedita Pedroso, Graciela Almirall, Mariana, María Luisa y Teté López, Delia Martínez, Josefina Suero Balbín, Alfonsina González, Rosita y Josefina Pedrayes, Lucía Ortiz, Rosita Miralles, Angelita Cartaya, Fernandita Díaz del Castillo.

Las señoras estaban representadas por damas tan finas, cultas y bellas como Agustina Mauri de Pedroso, elegante y caritativa como siempre, Encarnación Trujillo de González, Victoriana Enriquez de Padrón, Lucía Santana de López, Lucía López de Herrera, Georgina Almirall de Casal, Natividad Ortiz de Ortiz, Julia Díaz de Astoviza, Antonia López de Díaz, Isabel Jimenez de Díaz, Isabel Guardiola de Gómez, Josefina López de Martí, María Poey de Poey, Francia Hernández de Yero, María de la Torre de del Monte, Aracelia Alonso Cartaya de Martínez Vazquez.

Una nutrida concurrencia de caballeros, personas todas respetables y estimadas; eran ellos los señores José López Mendez, Luis Astoviza, Jerónimo García, Antonio del Casal, Benigno López Mendez, Arturo García, Estanislao Seijo, Carlos Pedroso padrino de la bautizada; José María Heredia, José García Pérez, Estanislao de Gonzaga, Felipe de Agüera, León Vazquez distinguido literato gallego, residente en esta capital, Florentino Astoviza, Jerónimo Díaz, Manuel Pérez González, presidente del Auto Club de Cuba, Manuel Martínez Vazquez, apreciable compañero en la prensa, Felipe Mugica, acaudalado industrial de esta plaza, y el competente funcionario de Hacienda Alberto Martí.

Felicitamos a los esposos Vazquez-Santana, y hacemos votos por la felicidad de la bella Victoria-Mercedes.

El "DIARIO DE LA MARINA" es el periódico que penetra en todos los hogares y en todos los establecimientos de la República, de donde nace la eficacia para la propaganda de sus anuncios.

DE MARIANAO

LOS JUZGADOS

El competente Juez Correcional de esta cabecera, Dr. Fidel Vidal, que en el corto espacio de tiempo que lleva actuando aquí se ha captado la admiración, el aprecio y la simpatía de todos nuestros convecinos, por sus dotes de caballerosidad y su celo en el desempeño de las funciones que le están encomendadas, ha introducido algunas mejoras en el mobiliario del referido Juzgado.

Cuando tomó posesión, el doctor Vidal tropezó con un sinnúmero de inconvenientes para poder llevar a cabo la difícil misión a él confiada. Más de seiscientas causas pendientes de juicio dormían el "sueño eterno' entre los documentos apolillados del archivo; pero gracias a su actividad y competencia en dicha autoridad, secundada por su talentoso Secretario y demás empleados a sus órdenes, todo eso fué despachado.

Hemos tenido oportunidad de presenciar varios juicios en los que ha intervenido este digno representante de la Justicia, quien estudia detenidamente los casos y da todo género de facilidades para que el acusador y acusado hagan sus descargos correspondientes. No atiende a recomendaciones personales o influencias políticas, sino que aplica todo el rigor de la Ley a quienes se lo merecen.

Las personas que anteriormente tenían que asistir al Correcional, permanecían de pie todo el tiempo; en cambio hoy cuenta el público que allí concurre, con bancos cómodos para sentarse mientras se celebran las casos de corte! también se han instalado asientos para los que tienen que gestionar asuntos municipales. Hay nuevas mesas y burós, y también una excelente limpieza en el Juzgado Municipal y Correcional de Marianao.

El pueblo se muestra agradecido al Dr. Vidal y yo me complazco en divulgarlo.

EL JUZGADO DE INSTRUCCION

El Juzgado de Instrucción y Primera Instancia de esta Villa, que con tanto acierto desempeña el Licenciado Juan Ignacio Justiz, es en la República, uno de los que más trabajo tiene.

Sus empleados luchan incansablemente hasta altas horas de la madrugada para poder rendir la labor que exige el exceso de causas que radica dich oujzgado.

El año pasado radicó 944 causas, mientras que en Pinar del Río, que es cabecera y capital de Provincia, se radicaron solamente 300; a pesar de existir allí dos Juzgados, Marianao tuvo 644 causas más. En Santiago de Cuba, donde también existen dos Juzgados, hubo 600 más que en el de nosotros, pero no hay comparación entre una población y la otra. San Antonio de los Baños, que tiene un Juzgado de la misma categoría que el de aquí, radicó 259 causas menos; Cienfuegos, Camagüey y otras ciudades, donde funcionan dos juzgados, tramitna aproximadamente casi el mismo número de causas que el de Marianao.

Cada día se hace más necesaria la separación del Juzgado de Instrucción del de Primera Instancia, ne este Término, por ser excesivo el trabajo para uno solo, e igualmente sucede con el Juzgado Correcional.

El pueblo, considerando la ardua labor que rinden los sufridos empleados, espera que el Honorable señor Secretario de Justicia tome en consideración la importancia de sus servicios y gestione en lo que a su alcanse esté, la forma de aliviarles, cosa que conseguiría con lo que antes hemos expuesto.

EL CUARTEL DE BOMBEROS

Es un hecho que dentro de los meses Marianao tendrá un Cuartel de Bomberos en condiciones; una población que cuenta con más de cuarenta mil habitantes, bien lo necesita y merece.

Los últimos trabajos realizados por el General Baldomero Acosta, Alcalde Municipal, y el señor Manuel Bonada y Ruiz, Jefe del Cuerpo de Bomberos de este pueblo han sido acogidos con beneplácito por el público, y de aquí a poco tiempo tendr; esta localidad un excelente servicio de incendio, no inferior al de la Habana.

El fuego originado hace unos dias en el vecino pueblo de Arroyo Arenas, poniendo un tanque de la West India en peligro a todo el vecindario, contribuyó a que aumentara el entusiasmo para dotar a Marianao de un buen Cuerpo de Bomberos.

El señor Bonada, Jefe de dicha Institución, acaba de nombrar una comisión de oficiales para que a la mayor brevedad posible, presente un proyecto de uniforme, habiéndose pedido a los Estados Unidos modelos; pero suponemos que al fin se adoptará el que usan los bomberos de la capital.

MISCELANEA

PELUQUERIA DE SEÑORAS

La más grande y mejor de la Habana, 18 competentes peluqueros y peluqueras cortan la melena y la ondulan Marcel y al agua a 50 centavos, servicio, Masaje, Manicur, Cejas y Champóo id. 50. Tinturas finas aplicación, $2.50. Rizo permanente 10 pesos, se garantiza por un año y se hace en una sola hora.

Se dan lecciones de peluquería a señoritas y jóvenes.

ACADEMIA CABEZAS
Neptuno, 38. A-7034.

E 1016 ind. 1o. My.

CUPON

Sr. Jorge Borge,
Manrique 120.

Le acompaño 50 centavos en sellos de correo, para que me remita, franco de porte, un ejemplar de su libro "LA VICTIMA".

Nombre .....
Domicilio .....
Ciudad .....
Provincia .....

E-1448 7d-25

VAPORES DE TRAVESIA

"COMPAÑIA DEL PACIFICO"
MALA REAL INGLESA

El lujoso trasatlántico.

ORBITA

de 25.500 toneladas de desplazamiento. Espléndidos camarotes con baño y servicio privado, de lujo y medio lujo, camarotes individuales, para matrimonios y para familias. Excelente cámara de segunda clase y comodidades modernas para los pasajeros de tercera clase.

Saldrá fijamente el día 3 de Julio admitiendo pasajeros para

VIGO, LA CORUÑA, SANTANDER, LA PALLICE, ROCHELLE y LIVERPOOL

GRAN ESTABILIDAD, COMODIDAD, CONFORT, RAPIDEZ, SEGURIDAD

PROXIMAS SALIDAS

Para ESPAÑA, FRANCIA e INGLATERRA.

Vapor ORBITA, el 3 de Julio.
Vapor OROYA, el 20 de Julio.
Vapor ORCOMA, el 31 de Julio.
Vapor ORITA, el 17 de Agosto.
Vapor ORDUÑA, el 7 de Septiembre.
Vapor OROPESA, el 21 de Septiembre.
Vapor ORBITA, el 5 de Octubre.
Vapor OROYA, en 19 de Octubre.
Vapor ORCOMA, el 2 de Noviembre.

Para COLON, puertos de PERU y de CHILE y por el ferrocarril Trasandino a Buenos Aires.

Vapor EBRO, el 18 de Julio.
Vapor ORDUÑA, el 24 de Julio.
Vapor OROPESA, el 7 de Agosto.
Vapor ESSEQUIBO, el 15 de Agosto.

Para NEW YORK

Salidas mensuales por los lujosos trasatlánticos, EBRO y ESSEQUIBO. Servicio regular para carga y pasaje, con trasbordo en Colón a puertos de Colombia, Ecuador, Costa Rica y Nicaragua, Honduras, Salvador y Guatemala.

DUSSAQ Co., Ltf.
Oficios 30. Teléfono A-6540
A-7218
Apartado 1. 7.—Habana
3248 alt. 17d-5

EL HOMENAJE A BARRERAS-GIL

Será hoy, en el Club Náutico de "La Concha" el anunciado almuerzo con que corresponden los profesores y alumnos de "San Alejandro" al picnic que Barreras les ofreció días pasados, Hellodoro Gil figura en el homenaje por su labor en pro del mejoramiento de la Escuela de Pintura y Escultura.

El Secretario de Instrucción Pública y Bellas Artes, general Alemán y el Gobernador de la Provincia son invitados de honor.

Los dos Sindo Garay aportan un concurso a la fiesta. Habrá, además, chapuzones en el mar y baile.

En conversación con el General Acosta y el señor Bonada, hube de enterarme de que probablemente para mediados del mes de Julio, habrá un servicio provisional para contrarrestar cualquier incendio que ocurra en la localidad, y que el lunes próximo la Cámara Municipal acordará la cesión de una parcela de terreno para edificar en la misma el Cuartel.

El Alcalde de la Habana, doctor Miguel Mariano Gómez, ha ofrecido la bomba "Colón", un carro extinguidor y otro de auxilio, para el mencionado cuerpo; el Ejército ofreció también los caballos que sean necesarios, hasta que tengan los suficientes fondos para comprar el material de inmendio, más moderno.

Armando MARTINEZ

VAPORES DE TRAVESIA

"EMPRESA NAVIERA DE CUBA, S. A."

SAN PEDRO NUM. 6.—HABANA

APARTADO NUMERO 1641

Dirección Eelegráficá:

"Emprenave"

TELEFONOS:
A-5315 IInformación General
A-4730 Depto. de Tráfico
A-6236 Pasajes y Fletes
A-3966 Almacén
M-5293 1er. Espigón de Paula
A-5634 2do. Espigón de Paula

CLAVES EN USO
A. B. C. 4a. y 5a. Edición

NOTICIAS DE MATANZAS

LA SUSTRACCION DE OCHO MIL 436 PESOS EN LA SUCURSAL DEL ROYAL BANK OF CANADA, EN MATANZAS

Reina gran alarma entre los empleados del Ayuntamiento ante el anuncio de que hoy serán decretadas numerosas cesantías.—Un obrero herido en las obras de la carretera

MATANZAS, junio 30. — DIARIO, Habana. — Según los últimos informes que he adquirido en relación con lo ocurrido en el Banco de Canadá, la oficina central, radicada en esa capital, fué la que puso el hecho en conocimiento de las autoridades, denunciando la desaparición de los fondos a la Policía Judicial.

Como informé ayer, vino a Matanzas, a practicar investigaciones sobre el caso, el inspector señor Fernando Chile Pedroso.

En el Juzgado de Instrucción se ha radicado la causa número 545, por hurto; en relación con estos hechos y de acuerdo con el atestado del señor Chile Pedroso, del que consta que el sábado, día 25, del mes actual, el contador de la oficina matancera del Banco de Canadá, señor Miguel Solaún, le arqueó la caja al recibidor señor Oliverio Revuelta, arrojando las operaciones un total de sesenta y siete mil novecientos cincuenta y un pesos y veintidós centavos, y que en la mañana del día 27, o sea el lunes, estando realizando los trabajos u operaciones de su cargo dicho recibidor señor Revuelta, notó la falta de ocho mil cuatrocientos treinta y seis pesos en billetes, lo que puso en conocimiento del Administrador, señor Carlos A. Verdura. Los empleados comenzaron entonces una búsqueda, encontrando en la taquilla contigua a la del recibidor señor Revuelta, y debajo de unos cartones y papeles, el dinero desaparecido.

Estima Revuelta que el autor de la sustracción tiene que ser uno de los empleados del Banco, el conserje, nombrado Charles Swietiav, natural de Inglaterra, de 56 años y vecino de la calle de San Carlos.

Este sujeto fué detenido, pero al poco rato se le puso en libertad, por no existir cargos contra él.

Se dice y así lo incluí en mi telegrama de ayer, que el dinero hallado fué repuesto por Revuelta, para no verse en enredos judiciales.

Los hechos tal como los narro los ha referido al Juzgado el Inspector Chile Pedroso, siendo esta versión la exacta, ya que cuantas se han publicado hasta ahora carecen de confirmación judicial, porque las autoridades locales no han tenido conocimiento del hecho hasta que el Juzgado de Instrucción recibió el informe aludido.

SUFRIO GRAVES HERIDAS Y FRACTURAS EN LA CABEZA UN OBRERO DE LA CARRETERA CENTRAL

Un nuevo hecho sangriento ha ocurrido en los trabajos de la carretera central que se realizan en Ceiba Mocha. No hace mucho, al tratar un grupo de obreros de volar un trozo de terreno, resultaron varios heridos, de los cuales uno falleció a consecuencia de las heridas recibidas.

Se ha repetido una desgracia semejante y hay por fuerza que pensar en que no andan bien de dirección técnica esas obras, puesto que ocurren con frecuencia dolorosos sucesos.

En la Estación Sanitaria hizo acto de presencia, sosteniéndose con ambas manos la cabeza, ensangrentada y abierta en pedazos, un hombre robusto, tan fuerte y vigoroso que aun habiendo perdido gran cantidad de sangre podía andar.

Los doctores Antonio Font Tió, Alberto Rodríguez López y Arturo López Llorens, asistieron al paciente, que presentaba herida contusa en la región frontal con fractura del frontal y el parietal derecho, hemorragia del seno con ligeros fenómenos de shock traumático.

Los médicos estimaron necesaria, y así lo hicieron, la trepanación.

Se nombra el desdichado obrero Pedro Padrón, natural de Bulgaria, de 42 años, casado y vecino del Campamento de Ceiba Mocha.

Los compañeros del lesionado informáronme que estaba una cuadrilla tratando de volar una gran extensión de terreno muy duro con un cartucho de dinamita, cuando ocurrió la desgracia. Los obreros, después de colocar el petardo, se retiraron a unos doscientos metros de distancia pero la fuerza de la explosión, tal vez porque se usó más cantidad de explosivo de lo conveniente, lanzó trozos enormes de la duras piedras que fueron desprendidas, unas de las cuales le cayó sobre la cabeza a Padrón, destrozándosela.

Los compañeros, al verlo manar tan abundantemente sangre, pensaron que estaba muerto, pero el doctor Ramón García, médico de Ceiba Mocha, que lo reconoció, estimó que tenía vida y fué conducido a esta ciudad para su asistencia.

Después de curado fué remitido al Hospital Civil. En las últimas horas de la tarde su estado se mantenía en las mismas condiciones de gravedad que revistió el caso desde los primeros momentos.

MENOR ARROLLADO POR UN AUTAMOVIL

El menor Miguel Sainz, de Daoiz 70 y medio, fué arrollado en la esquina de Daoiz y Ayuntamiento por el automóvil 5929, manejado por el joven señor Rafael Betancourt, que es el propietario del coche.

Los médicos de turno en la casa de socorros curaron al paciente, que presentaba heridas y contusiones menos graves.

INSPECCIONES EN LOS JUZGADOS

El magistrado doctor Benito Cosoto ha inspeccionado los Juzgados Municipales de esta ciudad, encontrándolos en perfecto orden.

En el Juzgado del Norte, a pesar del trabajo excesivo que se rinde, todo estaba al día, siendo felicitado el juez, doctor Mencía.

También las cosas del Juzgado del Sur estaban en regla, siendo objeto de una calurosa felicitación el doctor Tápanas, que desempeñó durante los últimos meses, interinamente, dicho Juzgado.

DIFERENCIAS ENTRE ESTIBADORES Y PATRONOS

Durante seis días ha permanecido inactivo el puerto. Ayer entró a cargar azúcar el vapor inglés "Mabay". La cantidad que debía llevar son siete mil sacos, ocurriendo que los estibadores no quisieron estibar el citado cargamento, alegando que los sacos pesaban todos ellos más de las 13 arrobas que por convenir así al pago de los impuestos correspondientes llevan por lo regular esos envases.

Los estibadores y el señor Socarrás, agente de la Munson Line, estuvieron discutiendo el caso. La compañía ofreció pagar por la carga de cada saco 6 centavos, en vez de los 4 centavos que se pagan, en atención a que llevaban mayor peso, pero los estibadores se empeñaron en que debía pagársele 8 centavos por saco y al fin tuvieron que ser complacidos, so pena de dejar sin embarcar el azúcar.

El motivo del exceso de peso de los sacos es que el azúcar ha sido vendido por el señor Adolfo Hernández a una casa de Nueva York, cuyo azúcar es la que se pudo salvar del incendio ocurrido en los almacenes afianzados de la Compañía de Almacenes Públicos de Matanzas, donde ocurrió un incendio

Este fruto procedía del central Gómez Mena. Debido al siniestro, se pensaba mandarlo todo a la refinería, para aprovecharlo, y se le fué envasando, lo que se pudo salvar, en sacos de todos tamaños sin cuidarse de que llevaran trece arrobas, sino llenándolos todo lo posible, para utilizar la menor cantidad de envases Pero ocurrió que de buenas a primeras se presentó un comprador y el azúcar fué vendido, sus citándose el problema en el cual nadie pudo pensar, puesto que no había sido la intención de los dueños venderlo sino refinarlo.

El señor Octavio Cruz, administrador de la Aduana, hizo un cómputo del total de arrobas embarcadas, deduciendo mediante cálculos la cantidad de sacos de 13 libras ocrrespondientes, y sobre ese cálculo cobró los derechos que corresponden al Estado.

Carlos M GOMEZ

ALARMA ENTRE LOS EMPLEADOS

MATANZAS, junio 30. — DIARIO, Habana. — Una intensa agitación hay hoy en las oficinas del Ayuntamiento y la Alcaldía, al anunciarse que esta tarde se descretarán numerosas cesantías.

Los empleados, en la incertidumbre, y figurándose todos estar comprendidos entre los que serán suspendidos, mantiénense en zozobra.

Estas cesantías serán decretadas a virtud de las rebajas hechas en las nóminas del personal, para darle preferencia a los proyectos que se realizarán.

He sido informado sobre que los empleados reclamarán, porque, siendo liberales y ocupando cargos de plantilla, estiman injusta la medida del Alcalde, ya que los sacrifica para hacer obras que no hacen falta ninguna, como por ejemplo, modificarle el alumbrado al parque, para favorecerlo en el aspecto estético, ya que los focos del mencionado paseo son bastante modernos, están en buen estado y proporcionan luminosa claridad al paseo.

Otros gastos innecesarios serán los que se originen con trasladar las oficinas de recaudación a la planta baja. Actualmente esas oficinas están en locales admirablemente adaptados en la planta alta y se encuentran instaladas contiguo a los departamentos de Tesorería y Contaduría, con los cuales tiene que estar en contacto, casi continuamente, el departamento de Recaudación.

En la policía se harán cambios importantes.

Los empleados que estaban figurando como vigilantes de la policía han sido obligados a vestir el uniforme, renunciando muchos de ellos, evidenciándose con ello que eran "botelleros".

Mañana se harán públicas las cesantías decretadas y los nuevos nombramientos, así como las plazas que quedan suprimidas.

GOMEZ.

Primeras adhesiones al gran banquete

ZAMORA-GARCIA RIOS

Dr. Angel Arturo Aballí. — Doctor Manuel Mencía. — Dr. Benigno Souza. — Sr. Carlos Peláez. — Señor Francisco Castro. — Sr. Mario Fernández. — Dr. Santos Jiménez. — Sr. Pedro Jiménez. Sr. Carlos Martn Morales. — Dr. Rafael Calvo. — Dr. Francisco Blanco. — Dr. José A. Clark. — Dr. Adolfo Poey. — Dr. Enrique Balparda. — Dr. Eemeterio S. Santovenia. — Dr. Ernesto Font. — Dr. Alberto Rodríguez. — Sr. Tomás Gutiérrez Alea. — Doctor Rodríguez Cáceres. — Dr. Gómez Morales. — Dr. Ramírez Olivella. — Dr. José M. Bernal. — Sr. Ambrosio Landrián. — Dr. Alfredo Recio. — Dr. Fernando Llano. — Dr. Luis Jiménez. — Dr. Rafael Dorié. — octor López Valdés. — Dr. Asterio Latour. — Sr. Antonio D'Torra. — Señor Pedro Llorent. — Dr. Ricardo Robert. — Dr. Marino López Blanco. — Teniente Arturo Nespereira.— Dr. Julio San Martín. — Sr. Francisco Díaz. — Sr. Luis Felipe Bryon. — Sr. Mario Loma. — Sr. Francisco Javier Sierra. — Sr. Ramón Lasa. — Sr. Emigdio González. — Sr. Oscar Rodríguez Feo. — Dr. Alfredo Alvarez. — Dr. Ponce de León. — Doctor Roberto Pérez Díaz. — Sr. José Ullastres. — Dr. Manuel Martínez.— Dr. Pastor de Lescura. — Dr. A. H. Busquet. — Sr. Antonio Lamas. — Dr. José Arias Avellan. — Sr. José Muñiz. — Sr. Gisleno Vázquez. — Sres. Foch, Arango S. Co. — Sr. Alberto Jiménez. — Sr. Elpidio Uadrón.

Las adhesiones se recibirán en Manzana de Gómez 315, Dr. Gutiérrez, Alea. — Hospital "Mercedes" Dr. Font. — Hospital Municipal, señor Antonio D'Torra. — Federación Médica, Dr. Alfredo Recio.

MISCELANEA

¡Dulceros! ¡Heladeros!

"Cesáreo González"

Es la Casa que más barato vende y más rápido sirve.

Barquillos, barcos, cucharitas, cartuchos, sorbeteras, mantecadinas. Platos, servilletas y manteles para "picniks".—Pida catálogo.

Amistad, 71. Telé. A-7982. Habana.

E 1410 15d-16 Jn

SANATORIO "DR. PEREZ-VENTO"

Enfermedades nerviosas y mentales. Para Señoras, exclusivamente Calle Barreto, número 62. Guanabacoa.

E. 51 Ind. 1 En.

JABON "AGULLÓ"

NECESITAMOS 10.000 PERSONAS QUE QUIERAN SABER INGLES EN POCAS SEMANAS GARANTIZAMOS MAGNIFICO RESULTADO. PIDA INFORMACION HOY. INSTITUTO UNIVERSAL (D. 50) 128 E. 86 ST. NEW YORK, N. Y.

Ext 228 Ind. feb

COLEGIO "LA GRAN ANTILLA"
De 1ra. y 2da. Enseñanza
Incorporado al Instituto Provincial

Cursillo de verano para los alumnos suspensos en los exámenes de junio, o no presentados. El Colegio dispone de gabinete de Física, laboratorio de Química y museo de Historia Natural. Se admiten, pupilos, medio pupilos y externos. Residencia para estudiantes universitarios con toda clase de comodidades y precios módicos. Calle 6 Núm. 9, Vedado. Teléfono F-5069.

E 1432—ind. 21 jun.

ACADEMIA "PITMAN"

Manzana de Gómez 208-209.

COLEGIO ACADEMIA PITMAN.—Cerro y Patria.

Taquigrafía, Mecanografía, Inglés, Contabilidad. Peritaje Mercantil. Primera y Segunda Enseñanza. Internado, $20.00. Clases individuales.

Pida prospecto explicativo. Teléfonos M-7035 y M-6082.

CURSOS POR CORRESPONDENCIA. SISTEMA EXCLUSIVO. NO TENEMOS SUCURSALES EN EL INTERIOR.

E 1405 alt. 9d 15

PANTEON DE DOS BOVEDAS

Vendo una a orilla de calle, buen punto, es de uso; otro nuevo de una bóveda con una imagen. También se da dinero sobre panteones y se hacen de encargo. Habana número 60, de 8 a 10 y de 12 a 5. No corredores.

S-3914 4 jl.

DIRECTORIO PROFESIONAL

ABOGADOS Y NOTARIOS

FELIPE RIVERO Y ALONSO
Abogado y Notario
Aguiar, 73
Dptos. 710-11-12. Telf. M 1472
E 65 Ind. 1 En.

Dr. Elio Roselló Montaño
ABOGADO Y NOTARIO
Herencias, Divorcios, Asuntos hipotecarios, rapidez en el despacho de las escrituras con su legalización. Oficina Empedrado 33. A-8502. E 87 Ind. 1 En.

LCDO. MANUEL PERALTA Y MELGARES
ABOGADO
EMILIO MENENDEZ Y SERPA
MANDATARIO JUDICIAL
Malecón número 3, altos. Telf. M-1041. De 9 a 11 y de 2 a 5.
E 133 30 d 7 an

MARCAS Y PATENTES
DR. CARLOS GARATE BRU
ABOGADO
Cuba 19. Teléfono A-2434.
E 93 Ind 1 en

Dr. LEONCIO G. ESPINOSA PEREZ
ABOGADO
Administraciones de bienes, Pensiones y Jubilaciones, Marcas y Patentes, Accidentes de trabajo, Asuntos Civiles, Mercantiles, Criminales. San Ignacio núm. 50, Teléfono A-8130.
E 489 Ind 11 mz

DR. OSCAR G. EDREIRA
ABOGADO
Reclamación de indemnización por accidentes del trabajo. Jubilaciones. Pensiones. Divorcios. Cobro de cuentas atrasadas. Asuntos Civiles y Contenciosos Administrativos. O'Reilly 82, por Villegas. Teléfono A-1582. E 1101 30 d 3 my.

ANTONIO J. DE ARAZOZA
ABOGADO
Simón Bolívar (antes Reina) 95, altos. Teléfono A-3616.
E 1575 30 jl.

Saúl Sáenz de Calahorra
Y
OSCAR QUINTANA
ABOGADOS
Se hacen cargo de toda clase de asuntos judiciales, tanto civiles como criminales y del cobro de cuentas atrasadas. Bufete Edificio Larrea, Deptos. 302 y 304, Empedrado y Aguiar. Telfs. A-5024 y M-5247.
E 92 Ind 1 en

DR. MANUEL ARANDA MUÑOZ
ABOGADO
Asuntos hipotecarios, herencias, toda clase de asuntos civiles. Cuba 36. Dept. 112. Teléfono M-6173.
E 48 Ind. 1 En.

El "DIARIO DE LA MARINA" es el periódico que penetra en todos los hogares y en todos los establecimientos de la República, de donde nace la eficacia para la propaganda de sus anuncios.

DOCTORES EN MEDICINA Y CIRUGIA

DR. J. LYON
De la Facultad de París. Especialidad en la curación radical de la hemorroides sin operación. Consultas de 1 a 3 p. m. diarias. Prado 11, altos. E. 75 ind. 1 En.

DR. ABELARDO LABRADOR
Angeles 3, entre Reina y Estrella. Consultas gratis de 8 a 12 a. m. Pagos de 3 a 5. Especialidad enfermedades de señoras, partos, venéreos y sífilis. Pulmones, corazón y riñones, en todos los períodos. Inyecciones intravenosas. Neosalvarsán, etc. Avisos: Telfs. A-0801 y U-2256. E. 143 Ind. 10 En.

DR. J. M. VERDUGO
ESTOMAGO E INTESTINOS
y duodenal y de la Colitis en cualquiera. Curación radical de la úlcera estómacal, de sus períodos, por procedimientos especiales. Consultas de 2 a 4 de la tarde. Teléfono A-4425. Prado 60, bajos.
E 34 Ind. 4 En.
domicilio. E. 200 Ind. 29 En

DR. CELIO R. LENDIAN
Consultas todos los días nábiles de 2 a 4 p. m. Medicina interna especialmente del corazón y de los pulmones. Partos y enfermedades de niños. Lealtad 82. Teléfono M-2671. E. 91 Ind. 1 En.

Lcdo. Ramón Fernández Llano
ABOGADO Y NOTARIO
Habana 57. Teléfono A-9313.
E 99 Ind. 1 En.

Dr. Federico Carreras Boada
Especialista en enfermedades de las señoras y partos. Secretas y Avariosis. Curación del "Cáncer externo" y el "Lupus" por el radium. Horas de consulta, de 9 a 12 a. m. y de 3 a 6 p. m. Gratis para los pobres el jueves de 1 a 2 p. m. Lamparilla 33. Teléfono A-3593.

DR. JOSE VARELA ZEQUEIRA
Profesor de Anatomía de la Universidad. Cirujano Jefe de la Asociación Cubana de Beneficencia, Cirugía en general. Especialidad; Cirugía de la mujer. Consultas de 2 a 4. Gervasio, 126, entre San Rafael y San José. Teléfono U-5410.
E. 89 Ind. 1 En.

INSTITUTO CLINICO
Excemas. Por antiguas y rebeldes que sean se garantiza su curación por un procedimiento especial. Inyecciones intravenosas para impotencia, Reumatismo, Esquitismo y Neurastenia por el procedimiento del doctor Menín. Alta Frecuencia y Rayos Violeta, Blenorragia, Estrechez uretral y Sífilis, curación garantizada. Almorranas, son curadas sin operación ni dolor, pudiéndose trabajar. Autoconsumación para Arterio-Esclerosis. Extirpación de Verrugas por electricidad. Análisis de Sangre. De Orina 2 y 3 pesos completos. Consultas $2.00, Reconocimientos $3.00 y con aparatos 5 pesos. Dr. Flores. Consultas: de 1 a 4 y 8 a 9 noche, Marqués González 26, casi esquina a San Rafael. Pagos semanales. Teléfono U-3987. E 94 Ind. 1 En.

DR. E. SANCHEZ DE LEON
TUBERCULOSIS, ASMA
Especialista enfermedades de los pulmones, asma, corazón, estómago. Tratamientos por inyecciones especiales. Curación rápida. Reconocimientos $5.00. Consultas de 1 a 3. Martes, Jueves, Sábados. Pobres $2.00. Gervasio número 3. Teléfono U-3215. 26695 21 jn.

DR. PEDRO MONTALVO
Medicina general, con preferencia enfermedades del estómago, intestinos y pulmones. Consultas de 4 a 6 en Belascoain 79 entre San Rafael y San José. Teléfono U-5050. Avisos e informes en el F-1972 Martes y sábados $2 a pobres.
E 328 Ind 4 feb

MASAJES MEDICINALES
Especialidad en masaje abdominal, muscular y articular. Reducción del peso, tratamiento de las artritis reumáticas y otras afecciones, previa prescripción facultativa. San Rafael 27, (altos) frente a El Encanto, señora Alemany. Teléfono A-9516. E 1381 3 d 12 jn

DR. ALFREDO DOMINGUEZ ROLDAN
Rayos X, Radium, Radioterapia profunda. Electricidad médica. Horas: de 1 a 4 p. m. Teléfono A-5040. Paseo de Martí número 33. Habana. Radiólogo del Centro Balear y Clínica Ledón Uribe.
E 169 ind. 15 En.

PROFESIONALES

Dr. J. A. Hernández Ibáñez
CIRUJANO UROLOGO DE LA ASOCIACION DE DEPENDIENTES
ENFERMEDADES VENEREAS. VIAS URINARIAS. ENDOSCOPIA Y CIRUJIA DE LAS VIAS URINARIAS.
Domicilio: G y 19, Vedado, Telé. F-5716. CONSULTAS: Neptuno número 78, esquina a Manrique. De 10½ a. m. 12½ p. m. y de 3 a 6 p. m. Teléfono A-5469. Habana.
E 93 ind. 1 En.

DR. PEDRO MALLO
MEDICO DE VISITA DE LA ASOCIACION DE DEPENDIENTES
ESPECIALISTA EN VIAS URINARIAS
Consultas: Apodaca, 3, altos, Lunes, Miércoles y Viernes, de 2 a 4. Telf. A-9102. Domicilio: Romay, 23, bajos, teléfono A-7597.
E 1144 Ind 12 my

PIORREA ALVEOLAR
Tratamiento científico. Local y general. Especialista Dr. Alonso y Sotolongo. Consultas de hora y día fijo.
19 No. 251 entre E y F, Vedado
Teléfono F-3068.
E-1408 30 d. 15 jn.

DR. J. B. RUIZ
De los hospitales de Filadelfia, New York y Calixto García. Especialidad vías urinarias, sífilis y enfermedades venéreas. Examen visual de la uretra y vejiga. San Lázaro 221-C. De 1 a 3. Teléfono A-9051. Para pobres, de 10 a 12 y de 5 a 7.
E 115 30 d 1 En.

ENFERMEDADES SECRETAS
Antiguas, mal curadas y prostatitis, impotencia, esterilidad. Curaciones garantizadas en pocos días, sistema nuevo alemán. Dr. Jorge Winkelmann; especialista alemán, 28 años de experiencia. San Lázaro 165, a todas horas.
E. 426 Ind. 17 Feb.

DR. PEDRO A. BOSCH
Medicina y Cirugía. Con preferencia, partos, enfermedades de niños, del pecho y sangre. Consultas de 2 a 4. Aguiar 11, Teléfono A-6488.

DR. S. PICAZA
De los Hospitales de París y New York
Enfermedades del estómago intestinos e hígado, tratamiento eficaz de las Colitis y afecciones biliares. Horas de 2 a 4, o convencional, previo aviso. San Lázaro 246. Teléfono F-4918.
E 877 Ind. 7 ab.

POLICLINICA INTERNACIONAL
Director: doctor David Cabarrocas. Lealtad 143, entre Salud y Dragones. Teléfono A-0544. Consultas especiales de nueve a. m. a 6 p. m. los sábados de 9 a 12 a. m. para pobres primera atención médica, con motivo de una consulta, reconocimiento, examen de Rayos X, análisis parcial orina, incisión acceso, inyección intravenosa de Neosalvarsán o cualquier otra inyección, cura corriente eléctrica, masaje agua caliente, pulverización vapor, completamente gratis para pobres. Inyecciones especiales para Reumatismo, Anemia, enfermedades de la piel, Sífilis, Venéreas, fiebres en general, Tuberculosis, Cáncer, enfermedad de señoras, Corazón, Riñones, Hígado, Estómago e Intestino, sistema nervioso, análisis completo de orina y análisis exudado para venéreos, aplicaciones de aparatos de yeso, análisis sangre para sífilis, raspado uterino, Partos y Cirugía en general. Se regala la medicina al pobre. Se dan horas especiales para consultas pagas.

"POLICLINICA HABANA"
Suárez, 32. Teléfono M-6233.
DIRECTOR FACULTATIVO
DR. GUILLERMO LEON
De Medicina y Cirugía en general. Especialista para cada enfermedad. Consultas de 1 a 5 de la tarde y de 7 a 9 de la noche. Consultas especiales, dos pesos. Reconocimientos $2.00. Enfermedades de señoras y niños. Garganta, nariz y oídos (OJOS). Enfermedades nerviosas, estómago, corazón y pulmones, vías urinarias, enfermedades de la piel, blenorragia y sífilis, inyecciones intravenosas para el asma, reumatismo, tuberculosis, obesidad, partos, hemorroides, diabetes y enfermedades mentales, etc. Análisis en general. Rayos X, masajes y corrientes eléctricas. Los tratamientos y sus pagos a plazos. Teléfono I-6383.
E 106 Ind 1 en

MANUEL JIMENEZ LANIER
FERNANDO ORTIZ
OSCAR BARCELO
ABOGADOS
JUAN RODRIGUEZ RAMIREZ
ABOGADO Y NOTARIO
San Ignacio, 40, altos, entre Obispo y

POLICLINICA ZEQUEIRA
Se ha trasladado de Reina 73 a Gervasio 8, bajos. Teléfono U-3215. Especialistas pulmones, asma, estómago, reumatismo, corazón, sangre, piel, venéreo, hígado, intestino. Tratamieno por inyecciones especiales. Reconocimientos $5.00. Consultas 8 a 12 a. m. y de 1 a 7 p. m. Martes, Jueves, Sábados. Gratis pobres.
26694 21 jn

HEMORROIDES
Curadas sin operación, radical procedimiento, pronto alivio y curación, pudiendo el enfermo seguir sus ocupaciones diarias y sin dolor. Consultas de 1 a 5 p. m. Suárez, 32, Policlínica P.
E 305 Ind 1 feb

DR. EMILIO B. MORAN
ELECTRICIDAD MEDICA
PIEL, VENEREO, SIFILIS
Curación de la uretritis por los rayos infra-rojos. Tratamiento nuevo y eficaz de la impotencia. Consultas de 1 a 4. Campanario 97-A. Teléfono M-4162. No va a

Dra. MARIA GOVIN DE PEREZ
MEDICA CIRUJANA
De la Facultad de la Habana, Escuela Práctica y hospital Broca de París. Especialidad en enfermedades de señoras, partos y cirugía. Tel. U-2439. San Miguel 152, antiguo.
E 95 Ind. 1 En.
E 144 30 d 13 En.

Dr. Alberto S. de Bustamante
Profesor de Obstetricia, por oposición. Especialidad partos y enfermedades de señoras. Consultas los lunes y viernes, de 1 a 3, en la Clínica Bustamante-Núñez. Teléfono F-3057. Domicilio, 15, entre J y K, Vedado. Teléfono F-1862.
E. 2476 Ind. 26 Oct.

CLINICA BUSTAMANTE-NUÑEZ
J y 11, Vedado, Cirugía general y especial, Partos, Rayos X y Laboratorio. Teléfono F-1184. E. 67 ind. 1 En.

DR. A. G. CASARIEGO
Catedrático por oposición de la facultad de Medicina, de los hospitales de París, New York, Calixto García, Clínica Covadonga. Especialidad en enfermedades de las vías urinarias. Consultas de 2 a 6 p. m. Zanea (Neptuno) 125, bajos.
E 109 Ind. 1 En.

DR. A. V. DAUSSA
Medicina en general. Especialmente vías respiratorias y digestivas. Consultas de 1 a 3 p. m. San Miguel 147. U-4880. Pobres verdaderos, 12 y media a 1, martes y sábados. E. 150 Ind. 8 En.

Dr. C. E. FINLAY F. A. C. S.
PROFESOR DE OFTALMOLOGIA
Especialista en enfermedades de los Ojos y de los Oídos
Calle J, 135, entre Línea y 15, Vedado.
Teléfono F-1178.
Consultas de 11 a 12 y de 2 a 5 y por convenio previo.
E. 102 Ind. 1 en.

DR. F. GARCIA AMADOR
ESPECIALISTA DE PARIS, BERLIN Y LONDRES
Piel, Venéreo, Vías Urinarias
De regreso de Europa dispone con la Ozonoterapia último tratamiento para la curación rápida de las ENFERMEDADES SECRETAS Y SUS COMPLICACIONES, IMPOTENCIA, PERDIDAS SEMINALES Tratamientos eficaces para la piel con DIATERMIA, ELECTROLISIS y NIEVE CARBONICA. Consultas: San Nicolás 9, de 10 a 12 y de 4 a 6. Teléfono A-1471.
E 1114 30 d 1 jn

DR. E. PERDOMO
Vías urinarias, estrechez de la orina, venéreo, hidrocele, sífilis, impotencia. Calle D y 11, Vedado, de 1 a 4. Tel. ....
E 100 Ind 1 en

DR. ADOLFO REYES
Estómago e Intestinos
Lamparilla, 74, bajos.
Consulta y tratamientos especiales de 8 a 11 a. m. Horas convencionales a petición del enfermo.
E 1443-30d 22 jn.

PROFESIONALES

DR. FELIX PAGES
CIRUJANO DE LA QUINTA DE DEPENDIENTES
CIRUGIA EN GENERAL
Consultas: D, número 209, entre 21 y 23, Vedado. Lunes, Miércoles y Viernes, de 2 a 4. Teléfono F-4483.
E 76 Ind 1 en.

Dr. Manuel González Alvarez
CIRUJANO DE LA ASOCIACION DE DEPENDIENTES
CIRUGIA EN GENERAL
Consultas de 3 a 5, martes, jueves y sábados, Apodaca 3, altos, entre Cárdenas y Cienfuegos. Telf. A-9102. Residencia particular: Calle I, entre 9 y 11, Vedado, Telf. F-2441.
E 81 Ind 1 en

DR. GUILLERMO LOPEZ ROVIROSA
Enfermedades de las Glándulas Internas, Nutrición, Nerviosas y Mentales. Debilidad sexual, pérdidas, impotencia. Niños anormales, atrasados, raquíticos. Bocios. Afecciones de la piel y de la sangre. Dispepsias, Colitis. Vías respiratorias. Rayos Ultravioletas aplicados al tratamiento de las afecciones de la piel (acné, etc.), caída del cabello, calvicie, raquitismo, anemias, etc. Electroterapia corrientes D'Arsonvalización, diatermia, extirpación de verrugas, etc.) Neptuno número 255 altos, de 5 a 7 p .m. Domingos de 4 a 6. Teléfono U-3221. Consultas por correspondencia: $5.00, giro postal.
E 879 ind 8 ab.

Dr. MANUEL LOPEZ PRADES
MEDICO CIRUJANO
De las Facultades de Madrid y la Habana. Con 36 años de práctica profesional. Enfermedades de la sangre, pecho, señoras y niños, partos. Tratamiento especial curativo de las afecciones genitales de la mujer. Consultas diarias de 1 a 3. Gratis los martes y viernes. Lagunas 63, bajos. Telf. A-0226, Habana.
E 152 Ind 8 en.

ANALISIS DE ORINA
Completo dos pesos. Prado 62, esquina Colón. Laboratorio Clínico Químico doctor Ricardo Albadalejo. Tel. A-3347.
E 82 Ind. 1 En.

DR. B. VILA
Médico cirujano. Exclusivamente niños. Médico de niños del Hospital Mercedes. Consultas diarias de 2 a 4 p. m. Carlos III, 209, esquina a Franco (altos). teléfono U-5792. E 96 ind. 1 En.

DR. ARMANDO CRUCET
De la Facultad de Philadelphia, Cirujano Dental y Oral. Jefe de Clínica en el Sanatorio Covadonga. Anestesia por el gas y conductiva. Piorrea alveolar. Sinicitis crónica del maxilar. Ave. Wilson, 63 (Línea), Vedado. Telfs. F-5152, F-5736. Hora fija al paciente . E. 176 Ind. 23 En

CLINICA DE ENFERMEDADES NERVIOSAS
Director: doctor Bienvenido Giroud Lescano
Tratamiento esmeradísimo. Real y Nogueras. Celba. Teléfono F. O. 1144.
E. 392 Ind. 12 feb.

DR. GUTIERREZ LEE
MEDICO CIRUJANO
Consultas de 3 a 5. Gervasio 168. Teléfonos A-3634 y F-1070.

DR. RICARDO ALBALADEJO
Especialista en vías urinarias. Tratamiento especial para la blenorragia, impotencia y reumatismo. Electricidad Médica y Rayos X, Prado 62, esquina a Colón. Consultas de 8 a 12 a. m. y de 1 a 5 p. m. Telf. A-3344.
E 22 Ind 1 en

DR. BIENVENIDO GIROUD LESCANO
Medicina interna, sistema nervioso, cerebro y pulmón. Tratamiento de la tuberculosis con la sacocricina combinada Rayos X, Radiografía, electroterapia, tratamiento del bocio sin operación. Consultas de 3 a 5. Infanta 75, letra F. Teléfonos M-2014 y U-2064.
E. 391 Ind. 4 Feb.

DR. ENRIQUE Fdez. SOTO
Y
DR. CARLOS DE LEJARZA
AUXILIAR
Oídos, nariz y garganta. Consultas: lunes, martes y jueves, de 2 a 4. Calle O, entre Infanta y 27. Teléfono U-2465. No visita. Dr. Lejarza. Teléfono F-4836.
E 79 Ind 1 en

DR. ABRAHAM PEREZ MIRO
MEDICO CIRUJANO
Animas 113, entre Campanario y Perseverancia. Consultas de 3 a 5. Teléfono A-9203. E. 71 ind. 1 En.

DR. JOSE ALFONSO
Especialista del Centro Asturiano
NARIZ, GARGANTA, OIDOS Y OJOS
Calzada del Monte, 586. Consultas de 2 a 4. Teléfono M-2330
E. 88 ind. 1 En.

CLINICA DE ENFERMEDADES VENEREAS
PROGRESO 14, Altos, entre Aguacate y Compostela
HABANA
RECONOCIMIENTO GRATIS
CURACION RAPIDA Y GARANTIZADA DE ENFERMEDADES SECRETAS
PRECIOS MODICOS
FACILIDADES DE PAGO
E. 890.—30d. 12 Ab.

DR. MANUEL GALIGARCIA
Enfermedades Nerviosas y Mentales
Medicina interna. Especialista de la Asociación Canaria, cinco años de interno en el Hospital Calixto García. Ayudante por oposición de la Facultad de Medicina. Consultas y reconocimientos, $5.00, de 3 a 5 .Diarias en la calle J número 211, bajos, entre 23 y 21, en el Vedado, teléfonos F-2775 y F-5885.
E 820 Ind 1 ab.

DR. ANTONIO PITA
Nuevo tratamiento en enfermedades nerviosas y crónicas por la Fisioterapia, contando con la mejor instalación de electricidad médica, Rayos X, Ultravioleta, sala diagnóstica, laboratorio, gran sala de Hidroterapia con baños rusos, turcos, de luz, sulfurosos, duchas alternas, piscina natación, gimnasia, asistida por expertos.
San Lázaro 45 de 2 a 4 p. m.
E 1135 10 my. 11 jn.

CORPORACION CLINICA
LUZ 44, ENTRE AGUACATE Y COMPOSTELA. Tel. M-2364
Antes en Teniente Rey 78.
ENFERMEDADES en general, son tratadas por MEDICOS ESPECIALISTAS Atendemos su curación, no importa cuál sea su enfermedad. OCULISTAS Y DENTISTAS CLINICA: Para partos. MEDICINA Y CIRUGIA EN GENERAL. ALMORRANAS: Nuevo procedimiento para su CURACION radicalmente sin OPERACION. TATUAJES, Manchas y verrugas, etc., son quitadas.
RAYOS X, Ultravioletas, RADIUM, Masajes y electricidad MEDICINAL. Laboratorio: Hacemos toda clase de análisis.
(ORINA PARCIAL: $1.40)
HONORARIOS. PRECIOS CONSULTAS: $1.50. RECONOCIMIENTOS CON APARATOS COMPLETOS: $3.00. Inyecciones a las venas, $2.00. Intramusculares, etc: $1.00.
RAYOS X: Desde $5.00. LOS TRATAMIENTOS
PRECIOS SUMAMENTE BAJOS. SUS PAGOS SEMANALES, QUINCENALES O MENSUALES. CONTRATOS para CURACIONES, desde $3.00. ESPECIALISTAS PARA NIÑOS Y SEÑORAS
Enfermedades mentales, venéreas, impotencia, nerviosas, vías urinarias, blenorragias y
OTRAS
Atenciones: de 1 a 5 y de 7 a 9. Tarde y noche.
LOS POBRES: MARTES Y VIERNES, $2.00 CONSULTA INCLUYENDO RECONOCIMIENTO Y SU CURACION.
E 104 Ind 1 en

DR. GONZALO PEDROSO
CIRUJANO DEL HOSPITAL MUNICIPAL DE EMERGENCIAS
Especialista en vías urinarias y enfermedades venéreas. Cistocopia y Cateterismo de los uréteres. Cirugía de vías urinarias. Consultas de 10 a 12 y de 3 a 5 p. m. en la calle de Avenida de la República 254. E. 25 ind. 1 En.

PROFESIONALES

DR. JOSE LUIS FERRER
CIRUJANO DE LA ASOCIACION DE DEPENDIENTES
Afecciones venéreas, vías urinarias y enfermedades de señoras. Martes, jueves y sábados, de 3 a 5 p. m. Virtudes 143 y medio, bajos. Teléfono A-4364.
E 78 Ind. 1 En.

DOCTOR JOAQUIN BARALT MEDINA
MEDICO DE VISITA DE LA ASOCIACION DE DEPENDIENTES. MEDICINA INTERNA Y VIAS URINARIAS
Consultas diarias de 4 a 6 p. m. Calle Ch

(A) ALQUILERES DE CASAS

(1)—Habana

SE alquila una casita de dos cuartos, sala, comedor, baño intercalado, con cielo raso, fabricacin moderna, en la calle Cádiz letra B, altos. La llave en la bodega. Informan en 23 número 181 esquina a I, Vedado. Tel. F-4071. S-3904 7 jl.

SE alquilan los bajos de Antón Recio 73, entre Vives y Puerta Cerrada. Se compone de sala, saleta, dos cuartos, servicio sanitario, todo moderno. Precio de situación. Informan A-9744 y A-9173. S-3905 10 jl.

ALQUILO dos altos modernos de Pasaje de H. Upman, número 10 con tres cuartos, baño completo y demás comodidades. Informan Manzana de Gómez número 350. S-3909 4 jl.

SE alquila la casa San Joaquín 33-B muy cerca de la Calzada del Monte, con sala, comedor, gran patio y cuatro cuartos. La llave en la bodega. Informan 23 número 181 esquina a I. Teléfono F-4071. S-3903 7 jl.

SE alquilan con espléndida situación, a una cuadra de San Rafael, los fresquísimos altos de la casa Aguila 96. Sala y saleta magníficas de mármol, comedor y cuatro cuartos, con dos más en la azotea. Sr. Pardo, Cuba 52, de 3 a 5. A-7625. 31051 3 jl.

ALQUILO Subirana 27 bajos sala, saleta, tres cuartos, comedor, cocina gas, baño intercalado completo. La llave en los altos. Informan Tejadillo 45. Teléfono A-2575. Precio 50 pesos. 31022 10 jl.

SE alquilan los altos de la Avenida de Bélgica número 56 esquina a Merced, acabada de reedificar, propia para un consultorio. Informan en la misma. Teléfono A-1555. S-3915 7 jl.

ESCOBAR, 33, ALTOS

Se alquilan estos hermosos altos compuestos de vestíbulo, saleta, sala, seis habitaciones, comedor, baño completo y servicio para criados, cocina de gas y pantry. Informes y la llave en frente número 36. 30802 6 jl.

ESCOBAR 14, altos, entre San Lázaro y Lagunas; alquiler $75.00: cuatro cuartos, sala, recibidor, comedor corrido, lavabo en dos cuartos. La llave en los bajos. Informan teléfono F-4496. S 3883 3 jl.

LEALTAD 111, bajos, entre San Rafael y San Miguel; tienen zaguán, sala, recibidor, comedor, siete cuartos, de criados, servicios, etc. Precio $120. Llave bodega esquina a San Rafael. Informan teléfono F-4496. S 3884 3 jl.

PROPIA para inquilinato, casa de dos pisos; once habitaciones, calle Fundición entre Compostela y Picota. Alquiler barato. Informan F-4496. S 3885 3 jl

EN CUARENTA PESOS

Se alquilan las espaciosas casas sin altos y con abundante agua, calle de Agustín Alvarez núms. 5 y 8, a una cuadra del Nuevo Frontón y dos de Belascoaín, con sala, saleta, tres habitaciones y demás servicios. Informa señor Alvarez, Consulado 126, altos. El papel dice dónde está la llave. 30844 3 jl

BONITA Y BARATA CASA

Se alquilan los altos de Benjumeda 56, con sala, saleta, tres habitaciones, baño intercalado, cocina de gas y demás servicios. Informa señor Alvarez, Consulado 126, altos. El papel dice dónde está la llave. 30643 3 jl

ALQUILERES VARIOS

Alquilo casitas a 20 pesos, en Dolores 5, entre Cocos y Encarnación, y en Puerta Cerrada 42.

Casas: Calzada 10 de Octubre por Gertrudis letra C en 50 pesos. Justicia 11 y 13 entre Enna y Arango, 40 pesos.

Departamentos: Vigia 19 entre Romay y Cerrada a 18 pesos.

Habitaciones: de 10 a 20 pesos, vista a la calle e interiores en Esperanza 71, Anton Recio 59, Angeles 52, Angeles 40, Gloria 64, Luz 47, Empedrado 15, Animas 148, Figuras 6 y 24, Vives 165, Revillagigedo 151, Picota 66 y 68, Enna 1 esquina a San Pedro. En las mismas informan. Su dueño Serrano 101, esquina a Santa Irene. Teléfono L-4984. De 12 a 2 y de 5 a 8. 30606 13 jl.

SE alquilan los más frescos y cómodos altos de la Habana, Belascoaín 95; tienen sala, saleta, cuatro habitaciones, dobles servicios, elevador a todas horas. Informa el portero. 30879 2 jl.

DE ocasión, se alquila muy barato, con o sin muebles, un bonito y cómodo chalet de dos plantas con jardín, portal, patio, sala, recibidor, comedor, pantry, cocina, cuarto de criados, servicio sanitario y lavadero; en la planta alta; tiene cuatro hermosos dormitorios, dos terrazas y un gran baño con agua abundante. Se puede ver de 12 a 4. Lugareño 15 entre Luaces y Montoro, Ensanche de la Habana. Teléfono U-1435. 30836 2 jl.

CAMPANARIO 39, entre Virtudes y Concordia. Se alquilan los bajos compuestos de amplia sala, recibidor, cuatro grandes habitaciones, comedor, cuarto para criados, y completos servicios sanitarios. La llave en los altos. Precio 80 pesos. Informes San Ignacio 78, teléfono A-2704. "La Comercial". 30907 jl.

PUEDE vivir sin calor si alquila los altos de San Rafael 120 3|4, esquina a Gervasio. Tienen sala, saleta, tres habitaciones, todo decorado, abundante agua. Informes carnicería. 30880 5 jl

SE alquilan magníficos bajos en Teniente Rey 74. Sala, saleta, tres cuartos. Muy céntrica y ventilada. Llaves en los altos. 30933—3 jl.

ALQUILERES DE CASAS

PROXIMO A LA TERMINAL

Se alquilan los altos de Misión 6, derecha, y los bajos izquierda, con sala, comedor, dos habitaciones y demás servicios. Informa Sr. Alvarez, Consulado 126 altos. El papel dice dónde está la llave.

LUJOSA Y BARATA CASA

Se alquilan los lujosos altos de San José 124-C, entre Lucena y Marqués González con sala, saleta, tres habitaciones, salón de comer, cuarto de criados y dobles servicios sanitarios, con calentador. Informa Sr. Alvarez, Consulado 126, altos. El papel dice dónde está la llave.

PROXIMO A SANIDAD

Se alquilan los altos de Sitios 157, con sala, saleta, tres habitaciones y demás servicios. Informa Sr. Alvarez, Consulado 126, altos. El papel dice dónde está la llave.

ESCOBAR 9, ALTOS

Se alquila esta hermosa casa, con sala, saleta, cinco habitaciones, una más en la azotea y demás servicios, nunca falta el agua. Informa Sr. Alvarez, Consulado 126, altos. El papel dice dónde está la llave.

SAN NICOLAS 171, ALTOS

Se alquila esta casa con sala, saleta, tres habitaciones y demás servicios. Informa Sr. Alvarez, Consulado 126, altos. El papel dice dónde está la llave.

SUAREZ 109, ALTOS

Se alquila esta hermosa casa, con sala, saleta, cuatro habitaciones, comedor y demás servicios. Informa Sr. Alvarez, Consulado 126, altos. El papel dice dónde está la llave. 30842 3 jl.

ALQUILO Blanco 38, altos, sala, saleta, cuatro cuartos grandes y uno en la azotea, agua abundante, dobles servicios. Puede verse de 8 a 11 y de 1 a 6. 30818 4 jl.

SE alquilan en Hornos y Vapor, a una cuadra del Parque Maceo, bonitos pisos acabados de fabricar; agua caliente y fría, baño intercalado. La llave en la carnicería. Informan: teléfono M-2837. S-3897—2 jl.

CARDENAS 31, bajos. Se alquila en 65 pesos acabada de fabricar con todo el confort necesario, compuesta de portal, sala, tres habitaciones, comedor al fondo, cuarto y servicio de criado, lujoso baño con agua fría y caliente con exceso. Propia para un matrimonio de gusto. Llave e informes: segundo piso. Teléfono número M-8579. 30953—1 jl.

MODERNOS ALTOS, MERCED 42, ESQUINA A HABANA

Se alquilan: comedor, sala, tres grandes cuartos con balcón a la calle; baño completo intercalado; cuarto y servicio de criados; cocina de gas; agua por motor; alquiler: 65 pesos. llaves bodega Merced y Habana. Dueño: F-1806. Mes y medio en fondo o fiador. 30948—4 Jl.

INDUSTRIA 19

Altos izquierda, modernos, con sala, recibidor, cuatro habitaciones, baño intercalado, comedor al fondo, cocina y habitación con servicios de criados. La llave en el alto derecha. Informan: O'Reilly 39, bajos. 30949—9 Jl.

EN $30 se alquila el entresuelo de la casa Bernaza 65, con sala, comedor, dos habitaciones y servicios. La llave e informes la encargada. 30960—7 Jl.

ALQUILO bajos Oquendo 36, entre Pocito y Jesús Peregrino, con sala, saleta, dos cuartos y demás servicios. Informan y llaves: Oquendo y Pocito, bodega. S-3899—6 Jl.

SE alquilan los modernos altos de la casa de Nueva del Pilar 7, a media cuadra de Belascoaín, compuestos de sala, comedor, cinco habitaciones, baño completo, cocina de gas con calentador y servicio para criados. Informan en El Siglo XX, Galiano y Salud. Teléfono A-4072. 30976—4 Jl.

EDIFICIO GOMEZ
7 PLANTAS 2 ELEVADORES

Morro esquina a Genios, contiguo al Prado. Avenida Misiones y Palacio Presidencial. Casa con sala, tres cuartos dormitorios, baño completo, comedor, cocina y calentador para gas, cuarto y servicio de criados. Mucho fresco, nunca falta el agua. Servicio de elevadores día y noche. Precio módico. 30989—1 Jl.

LOMA de la Universidad, Mazón 12, entre Neptuno y San Miguel, alquilo planta alta con terraza al frente, sala, recibidor, cinco habitaciones, baño intercalado, comedor, cocina, cuarto de criados con servicios y garage con servicios. La llave en los bajos. Informes: teléfono número U-3412. 30997—1 Jl.

SE alquila la moderna casa Hospital 73, entre Jesús Peregrino y Carlos III, compuesta de sala, saleta, recibidor, tres cuartos grandes, baño intercalado, comedor al fondo, cuarto y servicios de criados, cocina de gas y calentador, y hall. $85, dos meses en fondo o fiador. 30789 2 jl.

SE alquila la casa Salud 160, bajos, letra A, compuesta de sala, comedor, tres habitaciones y su baño modernos. La llave en los altos. Informan su dueño, San Lázaro 396, altos. U-5231 Frente trabajado. S-3882 9 jl.

PLACIDO No. 36. Se alquila un hermoso entresuelo compuesto de sala, comedor, tres cuartos, cocina y baño moderno. Precio $50.00. Informa la señora del Principal. 30621 8 jl.

CONSULADO 28

entre Prado y Genios, se alquila el piso alto con sala, recibidor, cuatro habitaciones, comedor al fondo y cuarto y servicio para criados. La llave en los bajos. Informan: Habana 82, teléfono A-2474. 30855 7 jl

NEPTUNO 167, entre Escobar y Gervasio. Se alquila primer piso compuesto de sala, tres habitaciones, comedor, cocina, cuarto de baño, cuarto de criadas y servicio para éstas. Todo moderno. Llave en los bajos. Informes: M. Ramos, M-7934. 30869 4 jl.

SE alquila la casa de Aramburo número 57, altos entre Zanja y San José. Informa en Santos Suárez núm. 60, Jesús del Monte; agua a todas horas. Llave en la bodega de la esquina de Zanja. 30872 3 jl.

ALQUILERES DE CASAS

SE alquilan los ventilados altos de la esquina de San José y Basarrate, a una cuadra de Infanta, en 50 pesos. Teléfono U-1227. 30863 2 jl.

EN $55 se alquilan modernos altos de Virtudes 177-G, entre Oquendo y soledad, sala, recibidor, tres cuartos, baño intercalado, comedor, cocina y servicios. La llave en los bajos. Informan A-8016. 30871 1 jl.

SE alquila en $50 la casa de una sola planta calle Oquendo número 105-E, entre San José y Zanja, compuesta de sala, comedor, tres cuartos, cocina, patio y servicios. Muy ventilada y fresca. La llave en la ferretería de San José y Oquendo. Informan en teléfono F-5521. 30894 2 jl.

SE alquilan los bajos de la casa Maloja número 11, entre Angeles y Aguila, compuesta de sala, comedor, tres cuartos, cocina, de gas y cuarto de baño. Informan Angeles núm. 18. Teléfono A-9757. 30895 2 jl.

SE alquilan los bajos de la casa San Miguel número 123, entre Gervasio y Escobar, compuesta de sala, saleta, comedor, cuatro cuartos, baño intercalado, servicio y cuarto de criados. Informa Antonio Villa, Belascoaín número 2-A, Romeo y Julieta. Teléfono U-5136. 30891 4 jl.

ALQUILO 45 pesos tercer planta Edificio "Giraldo", calle Jovellar entre Hospital y Espada, compuesta de sala, dos cuartos, baño intercalado, comedor al fondo y cocina de gas. Condiciones: dos meses en fondo o fiador solvente. La llave en la bodega de la esquina. Informan Teléfono A-6046. 30616 5 jl.

JOVELLAR Y ESPADA (Planta baja)

Para familia de gusto, casa muy fresca, con timbres y toma-corriente para lámparas, pianola, plancha eléctrica en el cuarto de criadas. Cuatro cuartos de familia, baño intercalado muy completo. Sala, hall, saleta, comedor; cocina y pantry. Entrada de criados por el fondo. Agua caliente y fría abundantísima. $100. Informes en los altos. 30535 30 jn.

SE alquilan los altos de la casa Jesús María 31, esquina a Cuba, se componen de sala, saleta, comedor, tres cuartos y tres mas en la azotea. Informan Mercaderes 36, altos, de 10 y media a 11 y de 3 a 4. 30707 3 jl.

SE alquila en Neptuno 236 A, un tercer piso amueblado. Casa moderna, tres habitaciones, sala, comedor al fondo, baño intercalado y servicio de criado. Para verlo e informes en el Hotel Florida. Teléfono A-1131. S-3862 8 jl.

SAN LAZARO 470, CASI ESQUINA A INFANTA

Acabada de construir, premio de fachada del Club Rotario, tranvías todas direcciones, cerca de la Universidad, sala, comedor, tres cuartos, baño intercalado, cocina, cuarto y servicio de criados, departamentos, estilo americano, servicio de agua a presión. Morales y Compañía Compostela 38, Teléfono A-2973. E-1467 6d-29 jn.

SE ALQUILAN los altos de la casa Campanario 31 muy grande y confortable propio para sociedad o colegio Informan en El Encanto. 30746—1 jul.

SE ALQUILA un piso de la casa Aguila 97, amplio y confortable elegante. Informan en El Encanto. 30747—1 jul.

EN 34 pesos alquilo bajos sin altos, sala, comedor, 2 cuartos, patio, todo grande y moderno. Infanta y Desague, preguntar al bodeguero. Tel. I-1494. 30739 2 julio

SE alquilan en $50.00 los altos de Espada 19 A, entre Neptuno y Concordia. Informan la bodega de la esquina de Concordia. 30783 2 julio

INDIO 14 casi esquina a Monte modernos bajos, sala, saleta, cuatro cuartos, baño intercalado, comedor, servicios y cuartos criados, calentador, cocina gas, patio, traspatio Llave bajos derecha. Informes: Aguiar 66. Dr. Mantecón. 30760 3 julio

SE alquilan los bajos de la moderna casa Malecón 73, compuestos de sala, comedor, dos habitaciones, baño intercalado completo, cocina de gas, cuarto para criados y patio. Informan en Carmen 8 bajos. Teléfono A-2066. 30773 3 julio

CAMPANARIO 88

casi esquina a Neptuno, alquilo un segundo piso, compuesto de sala, comedor, cuatro habitaciones, con baño intercalado. Precio, $75. Informan, el portero y teléfono A-2708. 30762 30 jn

PARA Médicos o empleados del Hospital de Emergencias, se alquilan dos casas a cuadra y media. Hospital No. 29-A, frente a Valle. Reunen grandes condiciones. 30605 1 jl.

GENIOS 23. Entre Industria y Consulado, a una cuadra de Prado y otra del Malecón. Se alquilan los bajos y el tercer piso, con sala, saleta, cuatro hermosas y frescas habitaciones, baño, cocina para gas. Bomba moderna para llevar el agua. Las llaves en la botica de la esquina. Su dueño Tel. M-3287. 30637 13 jl.

SOL, 66 y 68, se alquilan hermosas y ventilados pisos, recien fabricados, compuestos de sala, comedor, cuatro cuartos, baño intercalado y servicio de criados independiente, en el mismo edificio se alquilan habitaciones. Informan en la misma. S-3857 6 jl.

ALQUILERES DE CASAS

SE alquila la manzana de Belascoaín 171, donde estaban los automóviles Chevrolet y Ford, toda o en partes. Informan en la misma y en Arbol Seco y Peñalver. La Vinatera. Teléfono U-1794. 30665 5 jl.

SE alquilan los bajos de la calle Jovellar número 40 entre M y N a una cuadra de la Universidad. La llave en el segundo piso. Informan teléfono FO-1387. S-3858 5 jl.

SE alquila el 2o. piso de Concordia 148, casi esquina a Oquendo, amplio y fresco, abundante agua, moderno, la llave en el principal, su dueño, teléfono U-3020. 3064 1 jl.

SE alquilan los bajos de Escobar 165, de nueva construcción; con sala, dos habitaciones, comedor, baño completo y cocina. Informan Fábrica de Cigarros el Crédito. S-3859 1 jl.

SE alquilan los bajos de Suspiro, 12, cuatro habitaciones, sala, comedor, baño intercalado. Informan en los altos, M-1750. 30600 3 jl.

PARA comercio se alquila la casa Suárez No. 2, pegada a Monte, propia para café o bodega parados, no se cobra regalía y se da contrato. Informa su dueño, Monte 121. La Luisita. 30599 8 jl.

EN cuarenticinco pesos se alquilan los amplios y ventilados altos de Oquendo 77, compuesto de sala, saleta, tres hermosas habitaciones, cocina de gas y baño intercalado. Informa Mariano Prata. Telf. A-7884. 30629 10 jl.

SE alquila en Peñalver 52 una easita acabada de construir, compuesta de sala, comedor, cocina de gas, 2 habitaciones y baño completo. La llave en la bodega esquina a Campanario. Informes: Tel. A-3236. 30626-27 6 jl.

ALQUILO casa Neptuno 220, entre Aramburo y Soledad, tiene sala, tres cuartos, baño intercalado, con agua fría y caliente, recibidor, comedor y cocina de gas y un cuarto para criados en la azotea con servicio, se alquila de acuerdo con la situación. Informan en Angeles, 7. Tel. A-4627. 30641 2 jl.

SE alquilan los altos de la casa Bayona 9, casi esquina a Merced con tres habitaciones, sala y saleta, en 45 pesos. La llave en la bodega. Informan en Muralla y Compostela. Peletería "La Gran Señora". 30643 6 jl.

SE alquila la planta baja de Factoría 58, casa moderna con todas las comodidades necesarias para personas de gusto. Precio de situación. La llave en la ferretería de la esquina. Informes M-1782. 30646 2 jl.

SE alquilan dos pisos independientes, muy frescos y ventilados, de la casa de nueva construcción Espada 9, esquina a Vapor. Se componen de sala, comedor, 4 habitaciones, baño moderno intercalado y cocina de gas. Agua abundante. Teléfono A-5540. 30672 3 jl.

EN MALOJA NUM. 165

se alquila ventilado alto, compuesto de sala, saleta y dos habitaciones. La llave en la bodega. Informan en Corrales número 2, entre Cárdenas y Economía o en el teléfono A-8202 de 8 a 11 y de 1 a 4. 30682 3 jl.

SE alquila casa moderna, calle Valle No. 5, letra C. Tiene sala, comedor, tres cuartos, buen baño, cocina de gas y agua abundante. Informan San José 95, esquina Lucena entresuelo, la llave en la bodega de esquina a Espada. 30686 1 jl.

VIRTUDES 90, entre Campanario y Perseverancia, se alquila este fresco y moderno piso alto con sala, comedor, tres habitaciones, baño intercalado completo y servicios de criados; la llave en los bajos. A 6420. 30487 3 julio.

SAN Rafael 139, 147 y 161, altos, entre Lucena y Marqués González, con sala, comedor, tres cuartos, baño y servicios; la llave en la bodega; A 6420. 30495 3 julio.

MANRIQUE 39, segundo piso, se alquila este fresco y moderno piso, con sala, antesala, cuatro grandes habitaciones, baño completo intercalado; gran comedor; cocina y calentador de gas; cuarto y servicios de criados; la llave en el piso bajo: A 6420. 30494 3 julio.

SITUACION ideal. Se alquila el tercer piso de la moderna y lujosa casa Consulado 7 y 9, casi esquina al Prado, con foyer, sala, tres cuartos, comedor, baño completo, cocina y calentador de gas; servicio de criados; hay elevador día y noche; informes: el portero. 30496 3 julio.

PEÑA Pobre 7, A, altos, se alquila con sala, comedor, tres grandes habitaciones, cuarto de criados y servicios; la llave en los bajos; A 6420. 30491 6 julio.

LEALTAD 44, altos, se alquila con siete grandes habitaciones; sala, antesala, gran comedor, dos baños completos intercalados; cuartos y servicios de criados; garage y motor para el agua; la llave en los bajos; A 6420. 30493 3 julio.

SE alquila en Cuba número 85 y medio esquina a Santa Clara, una casa de fabricación moderna, compuesta de sala, saleta, comedor, tres habitaciones, baño intercalado, cocina y cuarto de criada con sus servicios. Precio de situación. Informan allí. Rodríguez y Cía. 30453 2 jl.

CASAS BARATAS

acabadas de fabricar, se alquilan en la manzana comprendida en Monte, Matadero y Cristina. Informan: Cristina, 4-B. Oficina. 1338 30d-8

SE alquila una casa, segundo piso a la brisa, muy ventilada, compuesta de tres cuartos, sala, comedor, baño intercalado, cocina de gas moderna; Villegas 34. 30574 1 julio.

SE alquila preciosa casita compuesta de sala, comedor, una habitación, baño completo y cocina de gas en 30 pesos, en la calle de Paula número 88, bajos, propia para un matrimonio de gusto; informes: teléfono M 4513. 30499 2 julio.

SE alquila la casa de la calle Dragones 106, con alto y bajo; es muy amplia; propia para sociedad, club u otra cosa; la llave al frente; informan: Sociedad Asturiana de Beneficencia, Corrales 2, entre Cárdenas y Economía o por el teléfono A 8202, de 8 a 11 y de 1 a 4. 30508 2 julio.

CUBA 111; se alquilan altos sala, tres habitaciones, comedor, cocina; precio: 65 pesos; informan por Jesús María. 30480 4 julio.

ALQUILERES DE CASAS

SE alquilan los altos de San Lázaro 140, desde el día primero; sala, comedor, tres cuartos, etc. teléfono A 6259. 30557 1 julio.

SE ALQUILAN DOS PISOS

altos en Reina 103, esquina a Campanario, compuestos uno de seis cuartos, sala, comedor, baño, terraza y servicios para criados, y el otro cinco cuartos, sala, comedor, baño y demás comodidades. Son muy frescos y hay agua abundante. Informan en los bajos. 30558 1 julio.

SE alquilan los altos de la esquina de Revillagigedo y Esperanza, con dos cuartos, sala y comedor y con todos sus servicios y azotea; son muy frescos; teléfono A 8108. 30595 3 julio.

SE ALQUILA

la casa de la calle de Habana número 18, entre Peña Pobre y Monserrate, con sala, comedor, tres habitaciones, cuarto de baño completo, cuarto y servicio para criados; la llave en la esquina de Peña Pobre; informa: José Colmenares; M 7921. 30551 1 julio.

EN Avenida de la República 313 y Espada esquina de Fraile, se alquila el segundo piso, construcción moderna, sala, saleta, comedor, cuatro cuartos, baño intercalado y servicio de criados; precio 90 pesos; informes: teléfono U 5262. 30580 3 julio.

SE alquilan primero y segundo pisos de Estrella 51, entre Rayo y San Nicolás; con sala, recibidor, tres habitaciones, comedor, baño intercalado, cuarto y baño de criados; módico alquiler; informan en los bajos. S. 3854 5 julio.

GALIANO 9 frente a Laguna se alquila los altos de esta casa con 4 cuartos bajos y uno en la azotea, sala, saleta, recibidor y demás servicios. Precio módico. Informan en los bajos. 30521 2 julio

PRADO 34 y medio, altos del Centro Andaluz, un buen alto para extensa familia, lo enseñan la misma familia que se muda. Informan Ramón Larrea. F.O.-2485. 29907 1 jl.

SE alquilan los bajos Perseverancia 56, entre Concordia y Neptuno y los altos Hospital 3, entre Nepuno y Concordia. Teléfono FO 7808. 30448 2 julio.

ALQUILER REBAJADO

con arreglo a situacin. Hermosos altos de reciente construcción, con todo confort moderno. Amplia sala, recibidor, cinco espaciosas habitaciones, comedor al fondo, completo cuarto de baño de azulejos intercalado, cocinas de gas, cuarto y servicio de criados. Agua abundante, mucho fresco. Calzada de la Reina 8. Llave e informes en los bajos. 30359 2 jl.

SAN Lázaro 221-B-altos con sala, tres cuartos, comedor al fondo, casa moderna, buen servicio, agua abundante, alquiler módico. Informan en La Filosofía. La llave al lado. 30339 4 jl.

SE alquilan los espléndidos y ventilados bajos de Amistad 34, a dos cuadras del Parque Central, compuesta de sala, antesala, cinco habitaciones, comedor, baño completo, con agua caliente, cocina de gas y dos cuartos para criados con servicio para los mismos. Informan Edificio Trust Company, Aguiar 71 número 303. 30331 12 jl.

SE alquilan los hermosos y ventilados altos de O'Reilly 57, compuestos de hermosa sala, comedor y tres grandes habitaciones, dos baños, agua fría y caliente. Informan en los bajos. Barrié. 30386 2 jl.

CARLOS III, 16, 16-A, 16-C

Se alquilan los bajos, sala, comedor, tres habitaciones, baño intercalado, cocina de gas, servicio criados, los altos con cuatro habitaciones, próximos al Colegio La Salle. Informan F-2134. 30430 3 jl.

PISOS NUEVOS

Acabados de fabricar se alquilan pisos para matrimonios solos o corta familia. Informan en el establecimiento de los bajos. Salud esquina a Manrique. 30393 1 jl.

INDUSTRIA 53 altos, sala, saleta, cuatro cuartos con lavabos, comedor al fondo, baño completo, cuarto criado y servicio, etc., muy frescos y bien situados. 90 pesos. Informan allí de 1 a 5. 30399 1 jl.

SAN Lázaro 484, entre M y N, entrada Vedado, la mejor cuadra, hermosos y frescos altos, terraza, sala, saleta, cinco habitaciones, comedor, etc. Garage Edificio Andino en la esquina, 120 pesos. Informan en la misma de 9 a 12. 30402 1 jl.

ALTOS en 45 pesos en la calle de Hospital esquina a Salud, casa moderna, todas comodidades, sala, tres habitaciones, baño caliente fría, cocina gas y servicio de criados. La llave en el mismo bajo izquierda. Informa dueño M-2004 U-4394. 30389 1 jl.

ALQUILO casa en Sitios entre Oquendo y Marqués González, bajos, sala, recibidor, cuarto cuartos, baño intercalado, comedor al fondo, cocina, patio y demás servicios. Informan: San Lázaro 390. Teléfono U-1398. 30301—1 Jl.

SE alquila Virtudes 97 1-2, bajos, entre Campanario y Perseverancia, con sala, comedor, tres habitaciones, dos baños, cocina moderna. La llave en la bodega Campanario y Virtudes. Informes: Neptuno 106. 30322—1 Jl.

CAMPANARIO 197

Casi esquina a Figuras. Altos modernos, decorados, espaciosos, frescos. Agua abundante, cocina gas, gran azotea, sala, saleta, recibidor, tres cuartos bonito baño, comedor. Para buen inquilino solamente: 55 pesos. 30235—1 Jl.

SE alquilan los modernos altos, San Rafael 113, compuestos de sala, recibidor, cinco cuartos, comedor, doble servicio. Informan en los bajos. 30318—1 Jl.

SE alquilan los altos de la casa Belascoaín 223, compuestos de sala, comedor, tres cuartos y servicios, casa completamente renovada. Precio 60 pesos. La llave en los bajos. Informan Telfs. A-7843 y A-1331. S 3790 2 jl.

ALQUILERES DE CASAS

SE alquilan los hermosos altos de H. Upman número 7, acabados de fabricar; tienen sala, saleta, tres cuartos con su baño intercalado y cocina de gas. Precio 50 pesos. La llave en la bodega. Teléfono U-4181. S-3822—2 jl.

SOLEDAD 19, a una cuadra de Carlos III casa moderna, sala, saleta, tres cuartos, baño intercalado, servicios para criados; agua abundante. Llaves esquina a Focito, bodega. Informes: tel. U-5948. S-3823—2 jl.

SE alquilan los modernos altos de San José 137 y 139, y los bajos del 139 (entre Infanta y Basarrate) lugar fresquísimo y saludable. Son propios los altos para corta familia. Tienen amplia sala, comedor, dos habitaciones, cocina de gas y baño intercalado de lujo. Rentan los altos $55 y $60. Los bajos tienen la misma distribución pero con tres habitaciones. Rentan $60. Están pintados al temple. Informan en la misma. Teléfono U-4575. 30028 1 jl.

SE alquilan los altos de San Lázaro número 327, esquina a Basarrate. Informan: Teléfono M-2504. S 3802 10 jl

$50.00. Se alquilan altos independientes. Corrales 54, entre Suárez y Revillagigedo. Llave en la carbonería de la esquina a Revillagigedo. Informan: calle 8 número 45, entre 17 y 19, teléfono número F-5168, Vedado. 30227—3 Jl.

NEPTUNO 222, BAJOS

Entre Marqués González y Oquendo; muy frescos y espaciosos, pues tienen sala, recibidor, cuatro habitaciones, cuarto de baño completo comedor corrido al fondo, cuarto y servicio de criados y cocina de gas. La llave en la bodega esquina a Oquendo. Informes: Habana 186, teléfonos M-1541 y F-1941. 30236—2 Jl.

SE alquila en San Rafael y Basarrate, unos hermosos altos. La llave en la bodega. Informan: Teléfono M-2504. S 3801 10 jl.

PROPIO para casa de huéspedes, oficinas o sociedad, se alquilan los espléndidos altos de Galiano 49, 51 y 53, (frente a la Iglesia Monserrate). Tienen once habitaciones, dos baños, cocina, sala y hall. Rentan $175.00. Informan en los bajos Francisco Pla y Cía, S. en C. 30030 1 jl.

SE alquilan los altos de Sol número 27. Informan teléfono M-2504. S 3800 10 jl.

SAN Lázaro 98, principal. Casita moderna interior, sala, dos cuartos, cocina de gas y servicios. Informes de día teléfono M-2863, de noche, F-2124, alquiler $20, fiador. La llave en los bajos. 30067 2 jl.

SAN Lázaro 312, bajos, recien contruida, entre Escobar y Gervasio, sala, saleta, comedor, tres cuartos, cuarto criados, servicios modernos. Tel. M-3639. S 3777 30 jn.

CONSULADO 21.

entre Prado y Genios, se alquila la planta baja de esta ventilada casa. Sala, recibidor, tres habitaciones, comedor al fondo, etc. La llave en la botica. Informan Habana 82, teléfono A-2474. 30084 1 jl.

SE alquila la hermosa casa de Salud 162 entre Oquendo y Soledad, compuesta de tres plantas. Precio de los pisos de situación. Informan Mercaderes 37, segundo piso, teléfono A-0132. 30096 5 jl.

SAN Miguel 142 (bajos) próximo a Escobar, se alquila esta casa fresca y hermosa, toda cielo raso. La llave en la bodega. Informan Carlos III 223, bajos. 30125 5 jl

ALQUILO hermosa casa Suárez 116, altos. Tiene bomba eléctrica, compuesta de sala, saleta, cuatro cuartos, cocina de gas, baño intercalado, baño de criados y servicios sanitarios completos. Alquiler: 55 pesos. Informan: Teléfonos A-4358 y M-6263. Altos botica Sarrá. 30163 2 julio

SAN Lázaro 226, principal, esquina, vista Malecón, siete cuartos, para oficinas o familia, llaves en bajos. Informes F-3185. 30136 5 jul

MALECON 316, modernos bajos, sala, antesala, saleta, tres cuartos, baño intercalado, $100. Informes: F-3185. Llave núm. 317. 30137 5 jul

SAN Lázaro 316, principal para oficina o corta familia, moderna, $65. Informes F-3185. Llave al fondo, Malecón 317. 30135 5 jul

OMOA 14 D

Alquilo casa cómoda, $40, sala, comedor, y tres cuartos, una cuadra de Monte. Llave al fondo. Informes San Joaquín 33, bodega. Telf. M-1808. 30052 2 jl

SE alquila espléndida casa, Acosta 7 altos, propia para oficinas, comisionistas o familia, sala y saleta grandes y seis cuartos. Precio 85 pesos. Llave en los bajos. Informes Salud 21. Tel. A-2716. S-3782 2 jl.

ZEQUEIRA 13

Casa para familias, apartamentos de dos espaciosas habitaciones, cocina y servicio privado; precios reducidos; también habitaciones sueltas a bajos precios. 29936 4 julio.

INDUSTRIA 12, ESQUINA A REFUGIO

Se alquila el segundo piso acera de la brisa con agua abundante: compuesto de sala, comedor, tres habitaciones y baño al fondo; la llave en los bajos; informan: A 4044 y A 4775. 29952 2 jul.

ALQUILO 50 pesos, modernos altos de Perseverancia 59, llaves bodega esquina Concordia; 40 pesos, modernos altos Misión 118, llaves bodega al frente. 29864 2 julio.

SE alquila un piso moderno, espacioso y cómodo, en Gervasio 35 y Concordia, 100. Tiene cuatro dormitorios, cuarto criado, doble servicio sanitario. La llave en los bajos. Informes en Concordia 100 y O'Reilly 54. La Radiante. p9909 4 jl.

SE alquilan los altos de la casa Dragones, 74, con sala, comedor y cinco cuartos. La llave en los bajos. Informa Machín, Ricla, 8. Tel. A-2688. 29902 1 jl.

SE alquila el piso principal de Corrales 34, entre Factoría y Someruelos. Llave e informes en Someruelos 6. Fábrica de sombreros. 29868 4 jl.

ALQUILERES DE CASAS

CONSULADO 11, primer piso y Diez de Octubre 58, segundo piso, véalos y si le conviene venga para tratar, 17 número 338, esquina A, Vedado. 29887 4 jl.

ALQUILO modernos frescos altos Campanario 166 casi esquina Reina, escalera mármol, recibidor, sala, cuatro cuartos, agua bundnte, demás servicios. Llave bajos. Informes I-3644. A-5620. S-3753 3 jl.

TOMO en arrendamiento toda clase de propiedades en la Habana y sus repartos dando todas las garantías que sean necesarias. Aurelio Montes. Teléfono M-9896. 25606 8 jl.

PAULA NUM. 78 ESQUINA A BAYONA

Se alquila esta casa, propia para cualquier giro del comercio, depósito de mercancías, garage, etc. Consta de dos plantas y un entresuelo, pudiendo independizarse la planta baja, de los altos. Edificio moderno de cemento y acero, tiene un elevador de carga y dos cámaras frigoríficas. La llave Conde número 19. Informes teléfonos M-4793 y F-1334. S-3748 3 jl.

45 PESOS mensuales, alquílase Jesús Peregrino 61, entre Soledad y Castillejos. Llave bodega esquina Soledad. Dueño de 12 a 3. Empedrado 40, bajos. 29675 1 jl.

SE alquilan en 60 pesos los bajos modernos de San Joaquín número 54 entre Monte y Omoa compuestos de sala, saleta, comedor, tres habitaciones, baño intercalado y servicio de criados. La llave en el número 52. Más informes en Egido número 2-B. Teléfono M-2547. 29717 1 jl.

ALQUILO Peña Pobre 11, casi esquina a Habana, sala, dos habitaciones, baño lujoso, calentador, cocina gas, agua siempre. Llave bodega, dueño, Belascoaín 46, teléfono U-5324. 29519 2 jl.

SE alquila la planta alta de la casa Escobar número 32, en la acera de la brisa. Tiene sala, recibidor, cinco habitaciones, doble servicio sanitario, comedor, cocina y agua abundante. La llave en la misma, de 1 a 5. Informan en la calle 1 Inúmero 322, entre A y B, teléfono F-4865. 29591 2 jl.

SE ALQUILAN

los altos de Amistad 6 con cinco cuartos, sala, comedor, cocina de gas, baño intercalado, etc. Precio $85. Informan: J. Balcells y Ca. San Ignacio 33, A-2766.

MONTE 473

altos se alquilan en $90. Son amplios y frescos. Informan: J. Balcells y Ca. San Ignacio 33, A-2766.

SE ALQUILAN

los altos de Puerta Cerrada 7 con cuatro cuartos, sala, comedor, etc. Precio $50. Informan: J. Balcells y Ca. San Ignacio 33, A-2766.

SE ALQUILAN

los altos de Aguila 146, con tres cuartos, sala, comedor etc. Precio $65. Informan :J. Balcells y Ca. San Ignacio 33, A-2766.

SE ALQUILA

la casa Infanta 42-B, entre Universidad y Estevez, con tres cuartos, sala, comedor, etc. Precio $60. Informan: J. Balcells y Ca. San Ignacio 33, A-2766.

SE ALQUILA

la casa Vives 192, bajos, con dos cuartos, sala, etc. Precio $40. Informan: J. Balcells y Ca. San Ignacio 33, A-2766.

SE ALQUILAN

los bajos de Galiano 24 propios para tienda. Informan: J. Balcells y Ca. San Lgnacio 33, A-2766. 28782 2 jl.

SE alqu

ALQUILERES DE CASAS

SE alquila, en el Vedado, calle 4 y 17, número 149, una casa con jardín, portal, amplio recibidor, comedor, cinco cuartos, baño de lujo, cocina de gas y un cuarto alto independiente; las llaves en la bodega; precio de situación. 30569 2 julio.

VEDADO, calle 22 número 5, entre 11 y 13, se alquilan dos casas sin estrenar, muy baratas, con tres habitaciones y todo lo demás necesario para una familia de gusto. Informan en el número 7. 30562 3 julio

VEDADO, 15 ESQUINA A 20

Se alquilan casitas modernas, de sala amplia, dos cuartos, cocina y baño, $27.50 con luz. Omnibus por 17 cada 5 minutos. La llave en la bodega. E 1462 4 d 28 jn.

SE alquilan dos plantas, nueva construcción, sala, tres cuartos, baño intercalado, comedor, cuarto y servicio de criados, 25 entre Paseo y A. Tel. F-2217. S-3831 5 jl.

EN LO MAS CENTRICO DEL VEDADO

Calle 11 número 146, entre las de J y K, próximo a la Habana, se alquilan dos altos y un bajo, acabados de reconstruir, con todas las comodidades que la vida moderna exigen. Informan en el teléfono A-8309, a horas de oficina únicamente. E 1458 5 d 28 jn.

SE alquila casa calle 4 número 192, altos, entre 21 y 23, sala, hall, cuatro habitaciones, baño intercalado, comedor, pantry, cocina, dos cuarto criado garage. Llaves, informes en el número 196 bajos. Tel. F-1665 30428 3 jl.

SE alquila en Vedado 15 entre H e I casa construcción moderna, acera de la brisa, dos plantas, garage, etc. Informarán en 15 y H. 30422 3 jl.

19 y L, segundo piso muy fresco y amplio, saleta, sala, comedor, seis cuartos, terraza tres lados, dos baños, pantry, cocina, cuartos criados, garage, servicios. Hermosa residencia de bellas vistas, 200 pesos. Informan en el piso primero. 30401 1 jl.

SE alquila en $46, 8, núm. 62, entre 21 y 23, portal, sala, tres cuartos, toda de cielo raso y a la brisa. Informan en F 244, entre 25 y 27, teléfono A-8865. Vedado. 30031 1 jl.

VEDADO. Se alquilan los regios altos de esquina calle 17 y C. Tienen cinco habitaciones, hall, sala, comedor, cocina de gas y servicios. Una amplia terraza por las dos calles. Rentan $110.00. Informan en los bajos Francisco Pla y Cía. 30029 1 jl.

SE alquilan los modernos y frescos altos de la casa calle Línea número 89, entre 4 y 6. Informan en los bajos. Teléfono F-1187. S 3795 3 jl.

SE alquila la casa calle 9 número 149, entre J y K, en el Vedado, compuesta de sala, saleta, baño intercalado, tres habitaciones. Informan al lado. 30069 3 jl.

ALQUILO hermosa casa 17 y G, $250, portal, sala, comedor, 2 cuartos, baño, cocina, tres cuartos criados, garage gran fríjimo. Informes F-4283. La llave en la misma. Es fresquísima. 30043 3 jl

SE ALQUILAN los más hermosos y frescos altos del Vedado calle 17 y K compuestos de diez habitaciones, dos cuartos de baño intercalado, sala, saleta, terraza, dos habitaciones para criados en la azotea con doble servicios, lavadero. Informan en los bajos, Teléf. F-5549. 30164—1 jul.

ALQUILO modernos altos I No. 207 entre 23 y 21; sala, recibidor, cuatro cuartos, baño intercalado completo, comedor, cuarto y servicio de criados. La llave en la misma. S-3774 4 jl.

EN LINEA Y D., VEDADO

En la planta principal del nuevo edificio "Montes", esquina a Línea, frente a la Iglesia, junto a los baños de mar, alquilo precioso y bien ventilado piso compuesto de recibidor, hall, tres habitaciones, sala, comedor, patio, baño completo, demás servicios, solo a familias decentes y estables. Todas las piezas dan a la calle; siempre hay agua. Precio módico. Informa el conserje en la misma. Elevador. 30182 3 jul

CASITAS INDEPENDIENTES, $15.

Calle 26 entre 27 y 29, Vedado, a una cuadra del tranvía de la calle 23, compuestas de portal, sala, cuarto, cocina, servicios sanitarios y patio independientes. Informes: Manuel Rodríguez, godega Las Mercedes, 26 y 27, teléfono A-0333 28858 18 jl.

CALLE 23, número 183, entre H e I, Vedado, se alquila la planta baja con seis habitaciones, garage, servicio de criados y toda clase de comodidades. Precio $200. Informan: J. Balcells y Ca. San Ignacio 33. Tel. A-2766. 28733 2 jl.

LINEA 36, entre I y J, Vedado, se alquila el amplio piso alto con seis habitaciones y demás comodidades. Inmejorable situación y muy fresca. Alquiler módico, $140. La llave en los bajos. Informes teléfono F-5285. 29508 2 jl

EN 225 pesos se alquila la espléndida casa de una sola planta calle M número 35 entre 19 y 21 con garage y todas las comodidades. Las llaves e informes al lado en los bajos del 37. 28493 31 jn.

CALLE 21 entre D y C número 283, alquilo tres casas acabadas de fabricar, portal, sala, recibidor, cuatro habitaciones, baño intercalado, cocina, servicios criados. Informan D y 21 número 194. 29672 1 jl.

EDIFICIO TAVEL, 21 y C, ALQUILA

casas con sala, comedor, cocina y baño, con dos, tres y cuatro cuartos; otra con sala, cuarto, cocina y baño. F-4252. Tavel. 25814 4 jl.

C. ENTRE 21 y 23, ALTOS ALQUILA

casa, sala, terraza, comedor, cuatro cuartos, comedor, cocina y baño. F-4252. Tavel. 25815 7 jl.

VEDADO: Se alquilan altos calle 10 número 17, entre Línea y Calzada, cinco habitaciones, doble servicio sanitario, garage, cuartos y servicios criados. En el garage informan. 29325 1 jl.

PARA FAMILIAS "BIEN"

A precios de situación, casas completas $60, $50 y $44, modelos de independencia, elegancia y ventilación, amuebladas $100 y $80. Gran edificio "Maine Apartaments", Crucero, M y 13, media cuadra de Línea y del Malecón, lo mejor de la Habana. 25919 31 jn.

SE alquilan los altos de Paseo 273, compuestos de sala, cuatro cuartos, terraza al frente, comedor, servicios modernos y de criados. Teléfono A-2402. 29488 2 jl.

ONCE número 105-D, entre 20 y 22, a una cuadra de los carritos de Línea, se alquila casa nueva con jardín, portal, sala, comedor, dos cuartos, baño moderno, cocina y patio. Precio $40.00. Informan teléfono A-1051. 29479 2 jl.

VEDADO. Se alquila calle 15 entre 26 y 28 casa acabada de fabricar, sala, cuatro cuartos, baño intercalado, comedor al fondo, cocina, cuarto y servicio de criados. Precio $40. Informan Tel. F-1183. 29906 4 jl.

ALQUILERES DE CASAS

SE alquilan los altos Paseo 273, compuestos de cuatro cuartos, sala, comedor, terraza al frente, servicios modernos y de criados. Telf. A 2402. S. 3691 1 jul.

(3)—J. del Monte y la Víbora

A CUARENTA metros de doble línea de tranvía se alquila a persona de gusto una casa con jardín, portal, sala, cinco habitaciones, baño intercalado, comedor y cocina al fondo, garage con alto y patio. Precio 115 pesos. Informan en la misma. General Lacret entre san Delgado y Goicuría y en Obispo 107 bajos. 31035 5 jl.

SE alquila Reparto Batista, Fonst entre Porvenir Rafael de Cárdenas, una casa terminada de fabricar, una cuadra del tranvía, baño intercalado, sala, tres habitaciones. Teléfono X-1784. 31079 3 jl.

SE alquila en 34 pesos moderna casa Acierto 1 con tres habitaciones y en 34 pesos moderna casa Luyanó 71-B con dos habitaciones. Llaves Luyanó 71, bodega esquina a Acierto. 31031 8 jl.

EN Fernandez de Castro 30 Jesús del Monte, se alquilan espaciosos bajos, portal, sala, saleta, tres cuartos, cocina, patio, servicios y todo ventilado para mucha familia tiene dos puertas a la calle propias para frutería, se da contrato. Informes en la misma y Aguila 116. A. Ramos, de 12 a 2. 31028 6 jl.

SE alquila la fresca y bonita casa Francisco Polanco número 9, (antes Madrid) a cuadra y media de la calzada de Jesús del Monte. Sala, comedor, tres habitaciones, baño moderno, agua fría y caliente, muy barata. Su dueño, Santa Irene 34, teléfono I-6674. 30919 3 jl.

EN LA LOMA DEL MAZO

Calle San Mariano frente a los Colegios Champagnat y Nuestra Señora de Lourdes, se alquilan unos hermosos altos con cuatro habitaciones, sala, comedor, doble servicio, precio muy económico. Teléfono I-6635. 31063 4 jl.

JESUS del Monte. Alquilo a 30 y 35 pesos las más cómodas casas de Ensenada 16, con tres habitaciones, sala, y saleta. Las llaves en la bodega. 30882 5 jl.

VIBORA. Se alquila barata casa moderna, con sala, saleta, tres cuartos, gran cuarto de baño con servicio de agua caliente, comedor al fondo, gran traspatio, garage y servicio de criados. Informes: Vista Alegre 40, entre San Anastasio y Lawton. 31000—5 Jl.

CHALET en Cueto entre Compromiso y Herrera, jardín, portal, sala, hall, comedor, cuatro habitaciones, baño intercalado completo, cocina, pantry, cuarto y servicio de criados. Precioso decorado, garage y amplio patio. Informan: teléfono M-4582. La llave en la bodega de Cueto. 30935—9 Jl.

SE alquila en la calle Gómez esquina a Capote, Santo Suárez, a una cuadra del tranvía, una casa en la segunda, compuesta de sala, saleta, dos habitaciones, cocina y baño intercalado. Informan en la bodega. S-3900—7 Jl.

LO NUNCA VISTO EN CUBA, CASAS MODERNAS E INDEPENDIENTES, CON DOS CUARTOS, A 18 PESOS

Se alquilan en lugar céntrico; próximo al puente de Agua Dulce; calle de Justicia y Arango, a dos cuadras del tranvía de Jesús del Monte o Luyanó. Las llaves en la lechería. Dueño: M-5523. Otras casas, 23, 28 y 36 pesos con tres y cuatro cuartos, con baños modernos. 30947—4 Jl.

SAN Mariano 66, se alquila, jardín, portal, sala, saleta, cuatro habitaciones, baño intercalado, cocina de gas, gran patio, cuarto y servicio de criado, no le falta agua nunca por tener tanque alto. Precio $45. La llave en el 64. Informan teléfono M-5457. 30816 5 jl.

SE alquila en la Víbora, casa moderna, con portal, sala, cuatro habitaciones, espléndido comedor, galería, baño completo con calentador. Muy barata. Lugar alegre y saludable. Avenida de Porvenir y Dolores. 30804 3 jl.

ALQUILO residencia: 7 habitaciones, tres baños, garage para tres máquinas; 1.400 metros; da a tres calles. Acosta y Agustina, Víbora. Teléfono I-2296. S 3890 14 jl

SE alquila Altarriba 24, dos cuadras de la Calzada, portal, saleta, dos grandes habitaciones, cocina, gran patio y demás servicios. Informan teléfono M-6321. 30814 4 jl.

ALTOS muy frescos, Estrada Palma 87, esquina Concejal Veiga, compuestos de sala, comedor, tres buenas habitaciones, baño y cocina, a cuatro cuadras de la Calzada, en 37 pesos. La llave en los bajos, bodega. Informes Patrocinio 22, o I-1377. Tanque con motor. S-3870 3 jl.

LOMA DEL MAZO

En lo mas alto, se alquila casa de esquina, Patrocinio 22, a tres cuadras del paradero, con jardín, portal, hall, sala, saleta, hermoso comedor con vista a la Habana, 6 grandes habitaciones, dos baños, cuarto de costura, tres habitaciones y baño criados, pantry, cocina de gas, garage, traspatio en $140.00, con contrato. Llave e informes en los altos, tanque con motor. Teléfono I-1377. S-3869 3 jl.

A $18. y 20 con luz, alquilo casitas frescas, propias para el verano, con dos habitaciones, cocina, servicios y patio. informan Laguerueta 47, entre 3a. y 4a. S-3866 1 jl.

SE alquila la casa Milagros 81, entre San Antonio y José Antonio Saco. La llave en la bodega de enfrente. Informan en Línea 106, entre L y M. Telf. F-5934. S-3864 1 jl.

SE alquila casita en 6 entre 37 y 39, San Antonio, de jardín, portal, sala, habitación, baño, cocina. Tiene agua caliente; hay teléfono y abundante agua siempre. Precio, 25 pesos, con el garage $33. Informan en el depósito de materiales de al lado y en el teléfono U-2340; garantía, dos meses en fondo o fiador. 30732 6 julio

SE alquila en amarindo y San Benigno una casa que consta de portal, sala, comedor, tres cuartos y demás servicios. Precio 35 pesos. La llave en la bodega. Dueño teléfono I-6768. S-3843 3 jl.

$21.00 CASITAS MODERNAS

con dos departamentos, cocina, servicios y luz eléctrica, completamente independientes, punto alto y saludable, una cuadra de la calzada de Luyanó. Informan en Fábrica y Compromiso, bodega. 30782 3 julio

SE alquilan a 14 pesos con luz, casitas en Pocito 325, esquina a 16, Reparto Lawton; teléfono X 1405. S. 3848 2 julio.

SE alquila un chalet en la calle Luz Caballero número 92, acabado de fabricar, de lo más moderno, a la brisa, nunca falta el agua y a media cuadra del Colegio Marista; jardín, portal, sala, comedor al fondo, 2 baños, 6 cuartos, hall, lavadero, traspatio, terraza y garage, todo moderno: 85 pesos; informan I-5058. S-3881 2 julio

SE alquilan los altos de San Leonardo y Dolores, acabados de construir, tres habitaciones, sala, comedor, baño intercalado, Tel. M-1750. 30601 3 jl.

SE alquila en la Víbora, Felipe Poey 2, entre Patrocinio y O'Farrill chalet con portal, sala, saleta, cuatro cuartos con lavabos de agua corriente, comedor, cuarto y servicio de criados, tanque y motor para agua. La llave al lado en Villa Chiquita. Informes Alonso y Ca. Inquisidor 10. Teléfono M-5111. 30659 6 jl.

JESUS del Monte, se alquilan los cómodos y ventilados altos, con sala, saleta, recibidor, cuatro habitaciones, baño intercalado, servicios para criados, agua abundante. Quiroga número 14 entre Calzada y Delicias. S-3845 4 jl.

ALQUILO casa propia para personas que disfruten poca salud, sala, comedor, tres habitaciones, servicios y jardín; ventilación completa, muy barata; Tejar y San Lázaro, Víbora. 30507 6 julio.

ALQUILERES DE CASAS

SE alquilan muy baratos los modernos y muy frescos altos de Correa esquina Flores, Jesús del Monte. Informan en los bajos. Tel. I-1944. 30582 1 julio

FRESQUISIMOS ALTOS

SE alquilan en Vista Alegre entre Luz Caballero y J. B. Zayas, compuestos de recibidor, sala, hall, cuatro cuartos, baño moderno, servicios y cuarto criados independientes. Precio módico. Teléfono: I-7227. 30538—7 Jl.

SE alquila 40 pesos casa Cortina entre Acosta y O'Farrill, jardín, portal, sala, comedor, tres cuartos, baño intercalado, acera brisa. Informan dueño al lado. 30378 1 jl.

SE alquilan dos casas en Arango entre Jesús del Monte y Fomento el número 2, con portal, sala, saleta, dos cuartos grandes, baño completo, cocina y patio; número 4, portal, sala, tres cuartos, baño y cocina; otra Pasaje Picalto con sala, saleta, dos cuartos, baño y patio. Informan Tel. I-7005. 30363 5 jl.

SE ALQUILA

la casa San Indalecio 23, bajos y primer piso, con tres cuartos, entre San Leonardo y Rodríguez, cómoda y fresca, cocina, patio y traspatio. Informan San Leonardo 20. 30412 3 jl.

SE alquila casa con portal, sala, saleta, tres cuartos, baño intercalado, comedor, cuarto de criados, patio y traspatio. Milagros y Porvenir al lado del Parque. 30416 2 jl.

LUJOSA residencia. Se alquila la elegante casa Villa Sara, propia para persona de gusto a una cuadra de la Calzada de Jesús del Monte y dos del Pradero de la Víbora, al lado del Loma Tennis, calle Antonio San Miguel, con jardín, hermosa sala, seis cuartos, tres baños, comedor, pantry, cocina de gas, dos cuartos para criados con sus servicios, lavaderos, garage para dos máquinas. Se desocupa el día 1o. Informes al lado Villalegre. Tel. I-3233. 30408 2 jl.

ALQUILO bonito fresco chalet, Milagros y Saco frente Colegios Lourdes Maristas, jardín, portal, dos calles, sala, cinco cuarto, comedor, cocina, hall, baño lujoso decorada garage. 30407 1 jl.

SE alquila una casita Vista Alegre número 6, dos cuartos, baño, un patio grande y abundante agua, $25. Informan en la bodega. S 3808 3 jl

SANTOS Suárez. Se alquila una casita con portal, sala y un cuarto y demás servicios en veinticinco pesos; dos meses en fondo. Informan: Durege y Enamorados, bodega. 25970 8 jul.

SE ALQUILA

En Fomento y Arango, una casa de portal, sala, comedor, dos cuartos grandes, baño completo, patio y todo lo demás, propia para persona de gusto. Precio módico. 29933 10 julio.

ALQUILO dos casitas nuevas y frescas, sala, cuarto, cocina, patio y servicios sanitarios independientes cada una; gran azotea y luz, $18.00. Pasaje Mercedes. Lacret entre Cortina y Figueroa. Informan: Letra A o Factoría 68, altos. 29955 4 julio.

(5)—Marianao

BUENA Vista. Alquilo hermoso chalet, todas comodidades, mucho terreno, jardín, árboles, agua abundante. Paradero Rabell, teléfono F. O. 1691. 30932 2 jl.

REPARTO La Sierra. Alquilo chalet una sola planta, Primera 11 entre cuarta y sexta, jardín, portal, sala, hall, cuatro habitaciones a un lado, dos a otro, magnífico baño completo, saleta de comer al fondo, cocina, pantry, despensa, dos habitaciones y servicios para criados; garage; renta 95 pesos; llave al lado. Teléfono F 5241. 29883 4 julio.

HERMOSA casa situada en el lugar más fresco de las Alturas de Almendares, completamente amueblada incluyendo cocinera excepcional así como criada de mano, luces, dos teléfonos y pequeño jardín de cultivo. Disponible por tres meses a razón de $175.00 mensuales. Teléfonos M 9442; M 9443; FO 2229. 29954 1 julio.

(6)—Cerro

SE alquila la casa Falgueras 30, bajos, moderna, tres cuartos, sala, comedor, servicio completo. S-3878 2 julio

CERRO. Viva barato, a 18 pesos alquilo cómodas casas en Primelles 79, interiores. Las llaves en la Bodega Amancio esquina a Velarde e informan. 30881 5 jl.

ALQUILO la casita Leonor y B. Aires, fabricación moderna y a la brisa, con sala, saleta y un 1|4 y 2 cuadras de esquina de Tejas. Propia para barbería y cortar melenas. 30167 1 julio

SE alquila la casa Prensa 55 A, en 35 pesos, la llave al lado en el 55 B. Informan en Sta. Teresa y Cañongo, bodega. 30774 3 julio

SANTA Teresa e Infanta, Cerro, se alquila casa alta moderna, compuesta de sala, salea, comedor, tres cuartos, baño intercalado, terraza y cocina de gas. Informan Churruca y Santa Teresa. Teléfono I-5913. 30367 5 jl.

SE alquila la casa Prensa, 76 casi esquina a Velarde; compuesta de sala, comedor y tres cuartos. Informan teléfono I-1742. S-3773 2 jl.

TERMINADAS DE FABRICAR

se alquilan varias casas en Universidad y Cruz del Padre, a una cuadra de Infanta compuestas de sala, saleta, tres cuartos, gran cuarto de baño, comedor, cocina y cuarto de criados. Alquiler muy barato. Informan teléfonos A-6020 y A-8375. 26091 9 nl

Extramadio

PLAYA SANTA FE

Se alquila una casa de cuatro cuartos, baño y aljibe, con muebles. Informa señor Balbino Claple, letra C. Tel. I-2477. 31027 5 jl.

SE ALQUILA UNA ESQUINA

acabada de fabricar, preparada para bodega u otro establecimiento. Calle 15 esquina a 12, Santiago de las Vegas. Informan en la misma, M. Gutiérrez. 30791 7 jl.

ALQUILO finca alrededor de la Habana que tenga una caballería de tierra muy buena casa vivienda, agua etc. Teléfono U-5427. 30729 5 julio

CHALET en Varadero, se alquila uno espléndido, por su situación y comodidades contiguo al Club Náutico en la Playa Norte. Está amueblado. Precio: 1.500 pesos por la temporada de verano. Teléfono F 5241. 29882 4 julio.

EN COJIMAR

En Cojímar se alquila la casa Real 66, frente al Parque, acabado de construir, con sala, comedor, cuatro cuartos, baño intercalado, cocina, cuarto de criados, con sus servicios. Informa: F 5261. S. 3775 1 julio

(B) DEPARTAMENTOS

(7)—Habana

FRESCO y cómodo departamento con lavabos de agua corriente y balcón a la calle en Bernaza número 44, piso 1o. 31006 4 jl.

ALQUILASE en casa de familia un departamento independiente, en azotea, con cuarto, comedor y cocina. Precio 25 pesos. Aramburo 20, altos casi esquina a Neptuno. 30870 2 jl.

PARA oficina se alquila parte de un departamento bien amueblado en la Manzana de Gómez, precio reducido. Se dan y toman referencias. Informan: teléfono F-5380. 30952—4 Jl.

DEPARTAMENTOS con balcón a la calle y luz toda la noche, a $28. Sala, cuarto, comedor, cocina y servicios independientes, dos meses en fondo. Hospital 67, entre Carlos III y Jesús Peregrino. 30790 2 jl.

SE alquila un departamento fresco y cómodo, con todo el servicio. Patio, dos habitaciones, comedor y cocina y demás servicios; muy barato. Cuba, 18, fotografía. 30849 2 jl.

SE alquila un departamento propio para un matrimonio a media cuadra de Prado, muy frescos. San Lázaro 25, altos de la bodega. 30848 2 jl

SE alquilan en $19 con luz, departamentos con sala, cuarto y todos sus servicios independientes. Príncipe 13, barrio de San Lázaro. Teléfono U-2221. S 3886 14 jl.

DEPARTAMENTOS

SE alquilan en Monte No. 133 entre Angeles e Indio, hermosos departamentos compuestos de sala, comedor, 2 habitaciones, para familia con cuarto de baño completo, intercalado, cocina de gas y cuarto para criada con su servicio. La llave e informes los dá el encargado de la misma. 30628 6 jl.

A 14 pesos, departamentos de sala y cuarto, cocina y pila de agua independiente, recién fabricados. Peñalver 116, entre Subirana y Arbol Seco, próximo a Infanta. 30655 6 jl.

SAN José 178, entre Infanta y San Francisco, se alquilan apartamentos con baño, luz eléctrica, cocina de gas, agua abundante; precio: 25 y 27 pesos; se piden referencias; informan en la misma; teléfono M 6254. 30465 7 julio.

VEDADO, Baños entre 17 y 19, se alquilan apartamentos muy frescos; los hay de sala, comedor, cuatro cuartos, cuarto criados, baño, etc. y de sala, dos cuartos, baño, cocina. Informan en la misma. 30041 5 jl.

O'REILLY Y CUBA

Hermoso departamento de dos habitaciones, propio para oficina y dormitorio; precio: 25 pesos; muy fresco; informan en el café. 29994 3 jul.

OFICINAS. Edificio "Liata" en Aguiar 116 Departamentos frescos con buen servicio, desde 20 pesos hasta 60 al mes. Véanse. 29678 6 jl.

FRENTE Secretaría de Gobernación se alquila magnífico departamento paar profesional u oficina. Tacón 4 A-7627. S 1702 Ind 3 jl

(8)—Vedado

SE ALQUILA DEPARTAMENTO

En la calle 18 número 29, entre 15 y 17, Vedado, compuesto de dos grandes habitaciones, galería corrida, cocina, grande lavadero, un gran patio, baño y servicio, con entrada independiente y cuartos a la brisa. Precio muy barato. Informan en el mismo. Teléfono: U-5519. 30466—3 Jl.

CALLE F, entre Calzada y Línea, Vedado. Se alquila un lujoso apartamento. Alquiler $110. Hay portero. Informes teléfono F-1050. 29507 2 jl.

21 No. 352, ESQUINA A PASEO, VEDADO

Casa para familias, espaciosos apartamentos con cocina y baño, tranquilidad y moralidad. Precios reducidos. 29935 4 julio.

SE alquilan modernos apartamentos, sala, comedor, dos hermosas habitaciones, cocina y baño. En la calle 25 entre 26 y 28, a una cuadra del tranvía de calle 23, en 30 y 35 pesos; los de 35 tienen terraza. Informan en la calle 14 entre 17 y 19. Teléfono F-1939. S-3656 20 jl.

(C) HABITACIONES

(10)—Habana

EDIFICIO MANTECON

Obrapía 98. Hermosas y frescas habitaciones con balcones a la calle, lavabo de agua corriente abundante y gabinetes exteriores de mamparas. Otras interiores. Baratas. Damos luz toda la noche y limpieza. Oficinas, hombres solos, matrimonios sin niños. Informes: Portero. 30249 2 jl.

SANTIAGO 11 casi esquina a Salud. Se alquilan habitaciones a 15 pesos. Informa el Encargado. 31080 3 jl.

EN Trocadero 73 bajos se alquila una hermosa habitación a persona de estricta moralidad, casa particular, amueblada y con comida. Unico inquilino. 31065 3 jl.

ALQUILO habitacin a hombre solo, con muebles, lavabo de agua corriente, teño al lado, pido referencias, en casa de corta familia. Carmen 1-E altos. Habana. 31025 3 jl.

MONTE 69

Frente Amistad y Campo de Marte, el mejor lugar de la Habana, Habitaciones $7, $10, $12 y $13. 30966 3 jl.

ALQUILO amplios cuartos altos y bajos casa inquilinato, seria. Feguras 94 y 96. Informan en la misma. 31023 10 jl.

SE alquilan hermosas y frescas habitaciones desde $10 en adelante, en Misión 67 y desde $7 en Diez de Octubre 321. 30929 3 jl.

CASA PARA FAMILIAS

Obrapía 57, amplias y frescas habitaciones desde $30.00 por persona, con excelente comida y baños de agua caliente. Hermosa terraza para los días de calor. 30931 14 jl.

SE alquila bonito departamento dos habitaciones, balcón a la calle, en casa particular. Precio módico. Informan en Aguacate, 77, altos. S 3895 2 jl

MONTE 11

SE alquilan habitaciones interiores y con vista a la calle, con toda asistencia. Casa moderna. 30946—3 Jl.

EN Reina 6, segundo piso, casa particular. Se alquila una habitación con agua corriente y caliente, a hombres solos o matrimonio sin niños. 30954—3 Jl.

SE alquilan habitaciones en el Hotel Santander. Todas a la calle, con baño privado, las más frescas de la Habana, amuebladas y sin muebles. A precio de situación. Belascoaín número 98. 30943—6 Jl.

CALLE Zulueta 32, pegado al Teatro Payret, se alquilan magníficas habitaciones y Aguiar 57, Cuarteles 1, Cuba 90, Cuba 120, Compostela 110, Aguacate 122, Manrique 163, Lagunas 85, Gervasio 27, Virtudes 140, Calzada del Cerro 607, Virtudes 140, Calzada del Cerro 607, Recreo 20, Velázquez 9, Vedado, J número 11 Baños 2, esquina 3a. A 3, 5a. 69, 10 número 6, Nueve 150, Once 83, esquina a 16. 30951—7 Jl.

AGUACATE número 86. Alquilo espléndida habitación con balcón a la calle, con o sin muebles, otra, fresquísima, interior, $8.00. Teléfono A-4371. S-3896—4 Jl.

SE alquilan hermosas y frescas habitaciones en la azotea con luz y agua corriente, con muebles o sin ellos. Precios $15.00 y $20.00. Plácido No. 34. Informan en el principal. 30620 8 jl.

SE alquilan habitaciones grandes, amuebladas con todo el servicio para vivir cuatro amigos y que le salga barato. Frente al Capitolio. Prado 97, altos. 30857 2 jl.

SE alquilan habitaciones en Villegas 42 a precio de situación. 30873 3 jl

PALACIO Gris. Lucena, 23, a media cuadra de Belascoaín; puede vivir tranquilo, decente y económico en apartamentos de dos habitaciones, con balcón a la calle. Agua abundante. Precio rebajado. S 3891 14 jl

SOL 118, altos, esquina Egido, alquilo buena habitación, 15 pesos a personas de extricta moralidad. 30612 13 jl.

HABITACIONES

SE alquilan dos habitaciones bajas con entrada independiente, frescas con buen baño y lugar para cocinar. Espada 26 y medio entre San José y San Rafael. 30624 8 jl.

EN Muralla 55 altos, entre Habana y Compostela, se alquila una espléndida habitación con balcón a la calle con muebles o sin ellos; hay buen baño, nunca falta el agua, luz toda la noche y teléfono, es casa tranquila y de moralidad. 30714 1 julio

MAGNIFICAS habitaciones y departamentos con todo servicio, muy frescas y bien amuebladas, agua caliente, buena comida. Aguila 90, altos, entre San José y Barcelona. Teléfono M-2933. 30745 1 julio

AGUILA y S. José, altos del Café se alquila una habitación con balcón, lavabo y entrada independiente. 30748 2 julio

SE alquila una espléndida habitación en casa particular con balcón a la calle, luz toda la noche, agua abundante y teléfono. Cárdenas 3, segundo piso, esquina a Corrales. 30639 1 jl.

SE alquilan habitaciones amuebladas con todo el servicio a $10, $15, $20, $25 y $30. Prado 97, altos, el mejor punto de la Habana, frente al Capitolio. No se admiten niños. 20670 1 jl.

EL Palacio de la Mortera; ofrece a las familias habaneras sus espléndidas habitaciones y su excelente comida, por una de las estrellas del arte culinario de Cuba, señor Julio Gutiérrez; y al mismo tiempo dueño de la misma. No se admiten tratos por teléfono. Prado 77, esquina a Animas. S-3861 4 jl.

SE alquila una habitación fresca y barata a hombres solos o matrimonios sin niños; aiga abundante y teléfono; en Amistad 96, altos, entre San José y Barcelona. 30553 7 jul.

EN Virtudes 13, se alquilan dos hermosas habitaciones con vista a la calle y lavamanos de agua corriente; en la misma se alquila el zaguán. 30566 1 julio.

CUARTOS COMODOS

Alquilo en Omoa 14, a diez pesos. Jesús del Monte 156, salita y habitación con luz, $14. Informes allí. 30058 2 jl

ATENCION. En casa de buena familia alquilo a hombres solos o matrimonios sin niños, dos hermosas habitaciones con balcón a la calle, puerta independiente, casa esquina recién fabricada lo más fresco de la Habana. Si es matrimonio tendrá derecho al comedor y cocina; precio módico. Informan primer piso, altos de la botica. Calle Manrique número 114, esquina a Dragones. 30027 3 jl

ALQUILO habitación amplia y fresca, con lavabo agua corriente; se prefieren hombres solos: hay servicio de agua fría y caliente. Jiménez, Bernaza 41, altos. 30083 4 jl.

SE alquila una habitación amplia y ventilada propia para matrimonio, amueblada o sin amueblar, si lo desea puede comer en la misma. Galiano 92, altos. Teléfono M-4857. S-3812 1 julio

HABITACION muy fresca con balcón y baños, edificio moderno, frente al Mercado Unico, alquila familia española. Cristina 4 2o. izquierda. S-3817 3 julio

ALQUILO habitaciones, departamentos: de 12 pesos a 30 pesos Sol 63, altos; Cuba 91 y 113; Inquisidor 10; Oficios 10; Cárdenas 2, esquina a Monte; D número 4, Vedado, entre primera y tercera. S. 3785 2 julio.

HABITACIONES muy frescas, gran patio, hermosos lavaderos, agua siempre, 10 pesos y 5 en fondo. Fernandina, 43, media cuadra Monte, cerca Mercado Unico. 29352 1 jl.

ALQUILO espléndidas habitaciones altas y bajas todas con vista calle, Galiano 7-A, Animas 28, Industria 4, Ancha del Norte 93, Blanco 93. Informan encargados. 29754 1 jl.

(11)—Vedado

SE alquilan habitaciones con luz, lavabos de agua corriente, cielo raso, portal, completamente independiente y muy ventilada a $10. Deparamentos magníficos a $15.00. Calle 13, entre 26 y 28, Vedado. 30806 5 jl.

EN Calzada 116, entre 6 y 8, alquilan habitaciones y apartamentos propios para familias, desde 10 a 15 pesos. Informan en la misma. 30519-56—2 Jl.

VEDADO, A número 8, alquilo habitaciones altas todas con comidades, teléfono, luz, pocos inquilinos. Precio: 15 pesos. 30394 1 jl.

(12)—Barrios

EN el mejor puno de la Víbora se alquilan tres habitaciones con terraza al frente, a matrimonio sin niños con buenas referencias. Informan Calzada de Jesús del Monte esquina a Pocito, vidriera de tabacos. 30379 1 jl.

(D) LOCALES

(13)—Habana

LOCAL casa moderna en Monte número 280, tiene vidrieras a la calle y módico alquiler. Informes teléfono A-9735 y M-9671. Plaza Polvorín, frente al Hotel Sevilla, ferretería. 30905 14 7 jl.

ALQUILO Mercaderes 33 una nave propia para establecimiento con 480 metros cuadrados. Precio módico. Informan Tejadillo 45. Teléfono A-2575. 31021 10 jl.

ALQUILO para establecimiento en Cuatro Caminos. Vives esquina a Cristina, un local con dos puertas. Informes en la barbería o en los altos. Telf. I-4984 30813 7 jl.

ALQUILO un local barato, buen contrato. Industria 86, cerca de Neptuno. Verse de 2 a 4. A-2378. 30712 1 jl.

PLANTA baja sobre columnas, para comercio o industria, próximo al Prado, Avenida de las Misiones, Palacio Presidencial. Mide 500 metros y tiene además portal. Precio módico y se da contrato. Las plantas restantes que son 7, están dedicadas a viviendas para familias. Genios esquina a Morro. 30988—1 Jl.

LOCAL. Se alquila por lo que ofrezcan la esquina de Condesa y Lealtad, propia para cualquier clase de establecimiento. Está acabada de construir. Informan: Monte 103, La Democracia. 30977 5 jl.

ALQUILO hermoso local calle Cuba, para almacén, oficina o cosa análoga. Mucho frente, claro y agua agundante. Ganó siempre $100; se da por lo que ofrezcan. Teléfono A-0128. S 3893 2 jl.

SE cede un local en lo mejor de Belascoaín. Informan Jesús del Monte núm. 273. S 3887 3 jl.

PARA depósito o pequeña industria se alquila el zaguán de la casa Aguila y San José, altos del Café. Informan en los altos. 30749 2 julio

LOCAL espléndido se alquila en Galiano 126, por Salud. Informan en el Siglo XX. 30754 1 julio

GRAN local, propio para una industria, con una superficie de mil metros, mas una gran extensión de terreno; se alquila o vende; informan: A. Queralt, San Miguel 179, fábrica Ninón, teléfono U 1904. 30578 3 julio.

ALQUILO un salón chico propio para un zapatero o sastrería y barbería. Informan Campanario 130, carnicería. 30338 2 jl.

SASTRE se alquila al frente de una tintorería con mesa para cortar y plancha eléctrica y toda la demás herramienta de sastrería. Precio como ganga. Concordia e Infanta. Tel. U-5622. 30329 2 jl.

LOCALES

SE alquila magnífico local hasta de 2.000 metros adecuado para comercio o industria; también se fracciona. Informa La Vinatera. Arbol Seco y Peñalver. 30666 5 jl.

COMPOSTELA, 115

casi esquina a Muralla, se alquila un espléndido local con 400 metros cuadrados de superficie, propio para establecimiento o almacén. Llaves: Muralla 67. Informes Morales y Ca. A-2973. 30366 11 jl.

RAYO y Estrella, se alquila esta esquina, con local espacioso, propio para bodega y diecinueve habitaciones bien amplias. Informan Aguiar 93. Telf. A-2746. 30068 2 jl.

GRAN esquina para bodega. Lealtad y Salud, fresco y espacioso local. Para contrato largo se exige regalía. Mucho vecindario. En la misma informan de 1 a 6. 30400 1 jl.

O'REILLY Y CUBA

Gran local de 300 metros se alquila en 130 pesos, para maquinaria. 29993 3 julio.

SE alquila esquina para establecimiento, de mucha perspectiva. Informan teléfono U-2191. S-3581 16 jl.

LUZ 4

Cerca de los muelles, propia para almacén, se alquilan los bajos. La llave en los altos. Informes San Miguel 100, Tel. A-4300. 29344 6 jl.

PARA COMERCIO

se alquilan en módico precio los bajos de Lamparilla 19 con doscientos ochenta (280) metros de superficie. La llave en café esquina a Aguiar. 26284 3 julio.

SE alquila Muralla esquina a Habana varios locales propio para establecimientos. Informan en la esquina Bar Muralla. Teléfono M-8011. S-3763 1 jl.

SE alquila local de 556 metros cuadrados para industria o almacén, en $175.00. Habana, entre Sol y Muralla. Teléfono A-3376. 27105 8 jl.

SE alquila esquina para establecimiento D y Ocho. Reparto Batista, es lugar de porvenir y está inmediato a una gran industria. Llave al doblar por Ocho. Tel. I-3412. 30351 7 jl.

VEDADO. Calle 9 esquina a K. Se alquila un hermoso local acabado de fabricar para establecimiento, con gran portal, patio, un cuarto independiente con servicio y garage con cuarto de chauffeur. Precio

CASAS DE GOMEZ MENA

LAS MAS MODERNAS LAS MAS BARATAS GRAN OPORTUNIDAD

Viviendas recién construídas, muy frescas, con entrada independiente, en calles anchas, debidamente asfaltadas y bien alumbradas, espléndida situación, tienen sala, dos habitaciones, baño completo, con servicio sanitario inmejorable, cocina y dos patios, todo por el ínfimo precio de

$30.00

MENSUALES

No deje de visitarlas, están situadas en el grupo de casas formado por las calles de Plasencia, Pajarito, Desagüe y Peñalver, a una cuadra de Infanta y tres de Carlos III.

DOS meses en fondo o fiador. Informa el encargado del grupo o LLINAS número 54-A, esuina a Marqués González. Telfs. U-4489 y U-2925.

E 1197 Ind 22 my

SE OFRECEN

SE desea colocar una muchacha española para limpiar o para cuidar algún niño. Castillo número 37, a dos cuadras del Mercado Unico. 30457—3 Jl.

UNA señora de color muy decente y formal, se ofrece para coser o limpiar habitaciones, para más informes dirijase a calle Hornos número 4, entre Príncipe y Vapor, de 8 a 10 a. m. 30340-41 2 jl.

(29)—Criados de mano

UN joven español se ofrece para criado de mano o cualquier otro trabajo. Ha servido en buenas casas y tiene referencias. Informan teléfono A-7557. 30833 2 jl.

JOVEN español desea colocarse para criado; tiene recomendaciones de las buenas casas de la Habana. Teléfono F-2642. 30827 2 jl.

SE desea colocar un joven español de criado de mano o de ayudante de jardinero o de ayudante de cocina; lleva tiempo en la Habana. Informan Jes Jesús del Monte 294, teléfono I-6853. 30900 2 jl.

SE desea colocar un muchacho de 22 años edad, panameño que habla inglés y español, de criado de mano, en casa americana o del país. Calzada y J, esquina, Vedado. Habitación 312, teléfono F-1606. Pregunten por Julio. 30797 2 jl.

SE ofrece criado de mano peninsular, práctico en todo buen servicio; tiene recomendación de casas conocidas; lo mismo se coloca de portero o camarero; no tiene pretensiones. Teléfono A-4792. 30838 2 jl.

CRIADO de mano, español, muy practico y con buenas referencias, se ofrece lo mismo para portero o cualquier otro trabajo. Informes Tel. A-8911. 30647 1 jl.

SE desea colocar un muchacho español de criado de mano o camarero. Informan teléfono M-4571. S-3875 1 jl.

SE desea colocar un joven español para criado de mano o camarero o portero. Tiene referencias. Informan Luz y Picota, bodega. Tel. M-4571. 30755 1 julio

CRIADO DE MANO

desea colocarse un joven español de criado de mano, de veinte y seis años de dead, sabe servir a la mesa a la rusa, tiene referencias y quien le garantice, desea casa de moralidad, llamen al teléfono y serán complacidos, pregunten por Alfredo. Apodaca núm. 9. A-8253. 30313 1 jl.

(30)—Cocineras

GENERAL cocinera, buena repostera, desea colocarse. Gana buen sueldo. Informan: Padre Varela 108. 31033 3 jl.

UNA americana de color, excelente cocinera repostera, cocina francesa, americana, inglesa y española, desea colocarse con familia que sepa aperciar el anuncio, tiene referencias, no duerme en la colocación, se somete a prueba, solo para cocinar. Calle 3a. número 51 entre A y B. Teléfono F-2518. Vedado. 31013 4 jl.

DESEA colocarse una señora española para cocinar y limpiar casa de corta familia; va al campo. Informan Lamparilla 84. 30928 2 jl

SE desea colocar una española de cocinera, es repostera, tiene referencias y hace plaza, cocina a la española y criolla. Informan en el Teléfono F-2181. 31055 3 jl.

JOVEN española se ofrece para cocinar y limpiar para corta familia, tiene referencias. Tel. M-9652. 31057 3 jl.

SE ofrece cocinera; es competente y trabajadora; puede hacer otros trabajos. Teléfono U-5420. 30917 2 jl

SE desea colocar una buena cocinera en casa particular, establecimiento o casa de comidas, sabe bien su oficio; es limpia y aseada; lleva tiempo en el país; es de mediana edad y tiene recomendaciones de las casas donde ha estado. Teléfono A-3488. 30839 2 jl.

SE OFRECEN

DESEA colocarse una señora peninsular de cocinera, sabe cocinar a la española y criolla, hace dulce, no duerme en la colocación, sale fuera de la Habana, tiene referencias. Telf. U-5228. 31076 3 jl.

SE desea colocar una señora española de cocinera, sabe cocinar a la criolla, a la española y a la francesa, no duerme en la colocación. Teléfono M-2136. 31008 3 jl.

SE desea colocar una joven española para cocinar, no le importa hacer la limpieza siendo poca familia, tiene referencias. Informan teléfono F-1510. 31007 3 jl.

SE desea colocar una joven española para cocinar o para los quehaceres de corta familia; sabe cumplir con su obligación y tiene buenas referencias. Informan Inquisidor número 23, teléfono M-9461. 30906 2 jl.

SE ofrece una cocinera repostera de color; hace plaza, tiene buenas recomendaciones; vive Calzada esquina a J, habitación número 32. 30904 2 jl.

DESEA colocarse joven española para cocinar y ayudar un poco a la limpieza; sabe cocinar muy bien; no duerme en la colocación. Informan teléfono F-2181. Calle 27 esquina a 2. 38899 2 jl

SE ofrece una señora española formal, para la cocina. Cocina a la Española y Criolla. Informan: teléfono A-9587. 30944—2 Jl.

DESEA colocarse cocinera española, en casa de corta familia. Sabe bien su oficio y también de repostería. Lleva tiempo en el país, no tiene familia, duerme en la colocación. No sale a los Repartos. Teléfono M-3416. 30858—2 Jl.

SE desea colocar una joven española. Sabe cocinar muy bien y lleva seis años en el país. Si es un matrimonio solo, no le importa limpiar. Desea casas honradas y ricas. Informan: Habana 210, entre Paula y Merced. Duerme en la colocación. 30866—2 Jl.

EXPERIENCED american pastry cook desires position can also do Cuban cooking has very good references call telephone FO-2321. 30883—2 Jl.

SEÑORA española de mediana edad desea colocarse de cocinera. Tiene buenas referencias. Informan: Delicias 27, entre Luz y Altamira, Jesús del Monte. 30963—2 Jl.

DESEA colocarse una cocinera. Lleva tiempo en el país. Sabe hacer dulces. Duerme en la colocación. Informan: teléfono U-4669. 30968—2 Jl.

DESEA colocarse una señora española de mediana edad, en casa de buena familia, para cocinar y también para los quehaceres de la casa o bien para más. Lleva muchos años en el país y sabe trabajar bien y cumplir con su obligación. Teniente Rey número 69, la misma casa de la barbería. 30981-82—15 Jl.

SE ofrece cocinera para corta familia. Informan teléfono M-2951. 30991—2 Jl.

DESEA colocarse una señora española, de cocinera. Teléfono U-5106. 30992—2 Jl.

SE ofrece una muchacha española para cocinar. Desea familia americana. Sabe cumplir con su obligación. Informan: Luz número 8, teléfono A-5885. U. H. 30993—2 Jl.

SE desea colocar una buena cocinera española; sabe cocinar a la española y a la inglesa; informan Calle 19 entre F y G, Vedado, núm. 227, departamento número 3. 30831-32 5 jl.

COCINERA española se ofrece, si es corta familia ayuda a los quehaceres. Duerme en su casa. Informan: teléfono F-1606. 30865—2 Jl.

SE ofrece una española para cocinar; no duerme en la colocación; no se ocupa nada más que de la cocina; tiene buenas recomendaciones y es limpia. Llame al teléfono I-6544. 30877 2 jl.

SE desea colocar una joven inglesa para cocinar o para criada de mano. Informan teléfono F-1244. 30793 2 jl

DESEA colocarse una joven española de cocinera; sabe cumplir bien con su obligación. Informan teléfono A-6465. Es práctica; lleva tiempo en el país. 30801 2 jl.

SE desea colocar una joven española para cocinar, sabe hacer dulces, siendo casa chica también limpia. Calzada de J. del Monte 587, entre San Mariano y Santa Catalina. Tel. I-7308. 30728 1 julio

DESEA colocarse señora española de cocinera, no duerme en la colocación. Informan Teléfono A-8453. 30756 1 julio

SE desea colocar una señora de mediana edad para cocinera o para cuartos, tiene referencias. Informan Figuras 7, Tel. M-4577. 30698 1 julio

COCINERA y repostera desea colocarse en casa particular o comercio, muy práctica, tiene buenas referencias donde ha trabajado, no duerme en la colocación. Informan F-2097. 30695 1 julio

DESEA colocarse joven española para cocinar, si es casa chica hace todos los quehaceres, tiene referencias. Informan Oficios 72, habitación núm. 7. 30638 1 julio

SE desea colocar joven española de mediana edad, de cocinera repostera. Informan Tel. U-2813, pregunten por María. 30784 1 julio

SE desea colocar una señora de color, de cocinera y repostera, con familia americana o cubana, que sepa inglés, soy americana. Aguila 327. Habana. 30630 1 jl.

PENINSULAR de mediana edad, lleva tiempo en el país, se desea colocar de cocinera, siendo corta hace todos los quehaceres, sabe desempeñar su obligación y tiene buenas referencias. Informan Maleón 56. M-4181, si van personalmente mejor. 30609 1 jl.

SE desea colocar una buena cocinera, cocina a la española y a la criolla, en casa seria. Informan en Inquisidor 25. 30663 1 jl.

SEÑORA decente mediana edad, desea colocarse para cocinar a corta familia o cuidar un niño, prefiere en el Cerro. No duerme en la colocación. Informan I-5026. S-3842 3 jl.

DESEA colocarse una joven española, de cocinera o para los quehaceres de casa chica, es limpia, no duerme en la colocación San José 82. Telf. A-0429. 30673 1 jl.

COCINERA práctica en su oficio y con buenas referencias desea casa de respetable familia, le gustaría ir al campo, en la misma una joven para matrimonio o corta familia, entiende de cocina. Informan en F-5835. 28546 31 jn.

(31)—Cocineros

SE desea colocar un cocinero de color, cocina a la criolla y española. Sabe hacer dulces. Tiene buenas referencias, muy limpio, en casa particular. Teléfono F-4216. 31034 3 jl.

SE OFRECEN

MAESTRO cocinero repostero, español, muy práctico. Cocina Francesa, Española y Criolla. Fina pastelería. Excelentes informes: Solicita casa particular o comercio. Honradez y cumplimiento. Sale fuera, hombre solo. M-5770. 30999—2 Jl.

JOVEN chino cocinero y repostero desea colocarse en casa particular cocina a la criolla y española y francesa, tiene buenas referencias. Informan Campanario esquina Maloja. En la bodega. Tel. A-4512. 31069 3 jl.

JOVEN asiático, buen cocinero y repostero, cocina fino a la Criolla, Española, Americana. Tiene muchos años de práctica en el oficio. Se desea colocar en casa particular o de comercio. Con referencias. Informan: San Nicolás número 104, por puesto de frutas. 30940—2 Jl.

SE desea colocar un cocinero y repostero; cocina criolla y española. Informes Lealtad núm. 166. Pregunte por la encargada. 30850 1 jl.

SE ofrece un cocinero repostero; puede dar las mejores referencias de casas en donde ha trabajado. Informan en la Plaza del Polvorín, bodega Los Maragatos, teléfono A-5163. 30820 2 jl.

SE ofrece un cocinero de mediana edad; sabe algo de repostería; no tiene pretensiones; va al campo; para informes: Llame al U-5790. 30812 2 jl

SE desea colocar un cocinero de la raza blanca, tiene referencias, cocina a la española y a la criolla. Esperanza núm. 13, Marianao, Tel. FO-7288. 30711 1 julio

SE ofrece cocinero español para casa de comercio, fonda o restorán, no tiene pretensiones. Teléfono M-1247. 30716-17 1 julio

SE ofrece cocinero repostero, sin pretensiones, prefiere casa particular, tiene referencias. Dragones 42, Café. Teléfono M-6403. 30757 1 julio

COCINERO catalán de mediana edad, muy acreditado en toda clase de cocina, igualmente pastelería y helados desea casa particular o huéspedes. I-7452. 30645 1 jl.

SE ofrece un cocinero del país, a las casas particulares, conoce bie nsu oficio, informan en La Corbata, Luz y San Ignacio, pregunte por Manuel. Tel. A-3071. 30610 1 jl.

SE desea colocar una joven española, para cocinar o para los quehaceres de un matrimonio, también ha trabajado con americanos. Informan Vives 170. Teléfono M-6560. 30664 1 jl.

SE coloca un joven español, de cocinero, para casa particular, tiene buenas referencias. Informan San Francisco 2, Víbora. I-5418. 30688 1 jl.

COCINERO peninsular, desea colocación, prefiero casa de comercio u otra clase de establecimiento, no tiene pretenciones. Informan en Bernaza número 30, cuarto No. 6. J. F. 30684 1 jl.

SE desea colocar un cocinero repostero, joven, chino, sabe cocinar a la criolla y española en casa particular, tiene dos referencias buenas. Informan calle A esquina Zapata, bodega .Preguntar por eléfono F-3395. Vedado. 30409 1 jl.

SE desea colocar de cocinero un asiático, es repostero, en casa particular u hotel. Informan M-6429. Juan. 30354 4 jl.

UN cocinero asiático, cocina a la española, criolla, francesa y americana; buen repostero; buenas referencias; preguntar por José Chang; Zanja 45, altos sociedad; teléfono A 4352. 30398 2 jun.

(32)—Crianderas

SE desea colocar de criandera una joven española. Tiene abundante leche y todos los certificados de Sanidad, 21 número 264, teléfono F-5897 y en la misma, otra de criada de cuartos o de comedor. 30995—2 Jl.

SE desea colocar una española, de criandera tiene certificado y referencias, donde ha criado para informe. Apodaca 67. 30674 1 jl.

(33)—Chauffeurs

SE desea colocar un chauffeur español en casa particular o de comercio, tiene referencias de las mejores casas de la Habana y conoce toda clase de máquina. Informn en 23 y 4, bodega. Pregunten por César. Tel. F-4385. 31056 3 jl.

SE desea colocar un chauffeur con referencias de dos años de la casa que ha trabajado. Informan Tel. M-8694. 31075 3 jl.

DESEA colocarse un chauffeur español en casa particular o comercio, 10 años de práctica, excelentes referencias, cumplidor de sus deberes. Informan Tel. M-8238. 31052 3 jl.

SE desea colocar un chauffeur español con varios años en el oficio y tiene quien lo recomiende, las casas donde trabajó. Informan en el Teléfono A-4978. 31039 3 jl.

SE desea colocar un chauffeur en casa particular, tiene recomendación de donde ha trabajado y no tiene pretensiones. Informan en el Teléfono U-2680. 31040 3 jl.

SE ofrece chaufeur español para particular o comercio, maneja cualquier máquina, habla inglés, tiene buenas referencias, modestas pretensiones. Tel. F-2806. 31059 3 jl.

JOVEN español, de 17 años, desea colocarse de ayudante de chauffeur o café o fonda; o repartidor en panadería o para lo que se presente. Teléfono A-1353. 30862—2 Jl.

CHAUFFEUR desea colocarse en casa particular o comercio. Informan: teléfono M-1925 o M-3069. 30955—1 Jl.

CHAUFFEUR español, desea hallar colocación. Es competente y de correcto comportamiento. Tiene referencias de donde prestó sus servicios. Informan: teléfono A-6522. 30984—2 Jl.

CHAUFFEUR español, desea colocarse en casa particular o comercial. Tiene buenas referencias. Informan: teléfono número M-6327. 30985—2 Jl.

SE ofrece un buen chauffeur, asturiano, en casa particular o comercio; tiene largos años de práctica; entiende toda clase de máquinas; no tiene pretensiones y tiene recomendación. Teléfono A-4792. 30837 2 jl.

SE ofrece un chauffeur con recomendaciones y siete años de práctica, para trabajar determinadas horas del día, bien con comisionista o profesional. Sueldo 40 pesos secos. Teléfono A-0628. Pregunte por Alfredo. 30835 5 jl.

SE ofrece chauffeur español para particular o comercio, maneja cualquier máquina, tiene buenas referencias, es educado y cumplidor. Módicas aspiraciones. Tel. F-2806. 30614 1 jl.

CHAUFFEUR español con siete años de práctica desea colocarse en casa particular o de comercio, tiene buenas referencias de las casas en que ha trabajado, informan en el teléfono A-1595. 30764 1 julio

SE OFRECEN

CHAUFFEUR español con años de práctica y experto en toda clase de máquinas, se ofrece para casa particular o comercio; tiene buenas referencias de casas donde ha trabajado. Informan teléfono I-5157. 30632 4 jl.

SE ofrece chauffeur del país para casa particular. Informes U-3805, tiene buenas referencias. 29789 2 jl.

CHAUFFER titulado de Marianao, carpintero, pintor, rotulador, albañil se ofrece, Pérez 12, entre Concha y Juana Alonso, Luyanó, no repara en sueldo, Antonio Fernández. 26244 3 jl.

(34)—Tenedores de libros y Oficinistas y Empleados de Oficinas

JOVEN con conocimientos de contabilidad y correspondencia, taquigrafía y mecanografía en inglés y español desea empleo. Dirigirse por escrito a Manuel González, Felipe Poey 10, Víbora. 30694 4 julio

UN ayudante de carpeta, peninsular, con buenos informes y sin pretensiones, se ofrece. Por carta a F. Pore. Teniente Rey número 57. 30388 3 jl.

JOVEN culto, de carrera, de naturaleza española, ofrecese oficina, o dirección fábrica o negocio. Escribid M. G. Abogado, Montes 2 A. Departamento No. 2. 30653 1 jl.

ABOGADO español que ha sido Notario ofrecese oficial de Notaria. Escribid M. G. Abogado. Montes 2. Departamento No. 2. 30649 1 jl.

EN casa u oficina comercial, desea colocarse un joven de 18 años de mensajero o trabajo propio que se le ordene; tiene conocimintos de comercio y sin pretensiones; sólo desea trabajar contando con las mejores referencias. Peñalver 92, teléfono A-5319. 30081 3 jl

SEÑORITA mecanógrafa, con máquina en su casa se hará cargo de toda clase de trabajos de mecanografía, entregando los trabajos que se le confíen a la mayor brevedad. Llamen al teléfono F-2806, o a C. M. Calle I núm. 11, Vedado. 30110 4 jl

JOVEN de 26 años, español, honrado y trabajador, solicita empleo como tenedor de libros, cobrador o cargo análogo Conforme con sueldo reducido; teléfono M 3322. Manrique 46. 29930 4 julio.

TENEDOR de libros muy competente y con muchos años de práctica se hace cargo de toda clase de contabilidades, balances, cálculo de facturas extranjeras, etc., económicamente. Referencias inmejorables. Teléfono M-1945. 26704 8 jl.

JOVEN de conocimientos cosmopolitas, sabiendo francés, ofrécese para secretario particular. Trabajó con diplomáticos. Presenta referencias. Sólida experiencia. Sr. Cid, Teniente Rey 38 Apartado 1770. Habana. 26050 2 jl.

TENEDOR de libros y corresponsal inglés, español, con mucha práctica e inmejorables referencias, se hace cargo de contabilidades y correspondencias por horas. Economía y buen servicio. Informan Lamparilla 59. Tel. A-8058. 29547 7 jl

(35)—Varios

DESEA colocarse una señora para cuidar niño de todo color y secreto y no tiene inconveniente si quiere pueda ir hablar en su casa. Informan en hojalatería de Campanario 190 entre Sitios y Maloja, es madre, sabe cuidar bien, es de mediana edad. 31020 3 jl.

SE desea colocar un joven en casa particular, tiene referencias, 7 años de práctica, blanco. Santero. Tel. A-9024. 31010-11 3 jl.

UN pardo de mediana edad, desea encontrar casa u oficina donde ir todos los días o como mejor convenga a hacer dos o tres horas de limpieza, tiene buena referencias, vive en la Habana. Informan F.O.-1303. 31026 3 jl.

DESEA colocarse un muchacho de 14 años de edad en oficina o ayudante de carpeta, sabe escribir en máquina gramaticalmente. Informan Lealtad 123, Generosa Vázquez. 30890 11 jl.

SE desea colocar un carpintero en hotel; trabajó en los mejores hoteles de la capital; vidriero y pintor, barnizador; sin pretensiones; buenas referencias de donde ha trabajado. Informan Pozos Dulces número 3, teléfono U-1590. Manuel País. 30824 13 jl.

A los propietarios. Persona solvente que administra fincas urbanas, acepta arrendamientos de solares (casas de vecindad) mediante sólidas garantías. Dirigirse al señor Oliva, por el teléfono F-1175. 30887 3 jl.

SEÑORITA educada desea acompañar señoras o niños, pudiendo enseñarles el inglés. Sabe coser. También se ofrece para viajar. Escriba hasta el día 15 de julio a María Iglesias: Lacret 512, entre Pasaje y La Sola. I-2920. 30884 2 jl.

JOVEN española desea colocarse para el comedor o con matrimonio solo. Informan: teléfono M-3064. 31003—2 Jl.

SE ofrece un matrimonio español para encargado de una casa de inquilinato. Con garantía. Agramonte número 50, Regla. 30885—2 Jl.

SE desea colocar una señora de mediana edad; sabe un poco de todo, desde las siete de la mañana a las ocho de la noche. Informan Cienfuegos 14, teléfono A-9889, tintorería. 30796 2 jl

SE ofrece un muchacho peninsular para dependiente de cocina o para bodega; también prefiere de criado de mano, jardinero, o para finca de campo. Paula 90 esquina a Picota. 30878 2 jl.

ESPAÑOLA desea encontrar colocación sirve para todos los quehaceres de una casa; no repara en sueldo si le consienten un niño de 4 años para mandar a la escuela. Para informes Reina 78, teléfono A-1081. 30876 2 jl

SEÑORA de mediana edad desea colocarse para lavar y planchar, duerme en la colocación. Informan Tel. U-4669. 30738 1 julio

SE ofrece un joven español para sirviente (criado) u otro trabajo que se le presente, le gusta el jardín, es muy formal y humilde tiene buena recomendación de donde ha trabajado, teléfono A-2925. Mas informes Lamparilla, 92. 30662 2 jl.

CON diez años de práctica de Farmacia se ofrece joven de 27 años. Teléfono A-2068. S-3833 6 jl.

SE OFRECEN

DESEA colocarse matrimonio joven, español, con una niña de 1 año, él de jardinero u otra ocupación, ella para los quehaceres, tienen referencias, Zapata y 2. Telf. F-4965, bodega Enrique Penin. 30644 1 jl.

DESEA colocarse a cambio de habitación, manutención y corto sueldo, señora de mediana edad, sin familia, sabe coser a mano, en máquina, repasar, zurcir, atender teléfono, escribir y sacar cuentas. A-6335. 30654-55 4 jl.

SEÑORA inglesa, de color, trabajadora, desea colocarse para todo los quehaceres con corta familia, también para lavar y planchar. No importa ir al campo. Tiene referencias. Tel. M-1671. 30594 1 jl.

DESEA colocarse señora de mediana edad, española, en casa chica, de moralidad o para acompañar señora sola, tiene referencias. Tel. M-3463, 10 de Octubre. 30589-90 / jl.

ENGLISH speaking woman seeks position as laudress or cook with cubans or americans, apply at Miramar, Calle Gutierrez No. 4 ask for Nora. 30618 4 jl.

ABOGADO español, muy práctico en redacción de discursos y conferencias, por su carácter de publicista, se ofrece para Secretario particular o cargo similar. Dirigirse M. G. Abogado, Montes 2 A. Departamento No. 2. 30650 1 jl.

JOVEN de garantía, con titulo profesional, casado, se ofrece para administrador hacienda. Dirigirse M. G. abogado, Montes 2 A. Departamento número 2. 30652 1 jl.

UNA señora de 27 años, española, desea colocarse de criandera, puede verse su niño y ella en la Sociedad Cubana de Beneficencia, Cerro No. 440, en la misma se puede reconocer la leche, esta en el número 76. 30681 4 jl.

DESEA colocarse un joven español, de jardinero en casa particular; sabe bien cumplir con su obligación; tiene buenas referencias de las casas que ha trabajado; informan: teléfono F 2096. 30449 3 julio.

ENGLISH speaking woman seeks position as a nurse or to sew in homes, with americans or English speaking cubans. Apply at Calle 6 núm. 5 1|2 entre 5 y 3. Vedado. 30455 3 julio

AVISO. Español de 26 años, solicita plaza para cobrador, honradez y suficiente garantía. Informan: de 8 a 10 a. m. en Merced 86, altos. Pérez. Departamento número 8. 30481-82—1 Jl.

COBRADOR de objetos a plazos, se ofrece para una segunda plaza en mi zona del Cerro, Víbora, Lawton, Batista, Juanelo Luyanó, no reparo sueldo. Antonio Fernández y Pérez No. 12 entre Concha y J. Alonso, Luyanó. 28710 7 jl.

(H) COMPRA Y VENTA DE FINCAS

(36)—Urbanas

EN 900 pesos bonita casa en Buenavista. Pregunte por Ciriaco en el Tel. F.O.-7345 o véala en Avenida de Las Palmas, casa particular de Gómez Mena. 31060 15 jl.

GRAN ESQUINA

Vendo en la calle Suárez cerca de Monte, una gran esquina de dos plantas y 125 metros de superficie, rentando $135. Y se da como bien barata en $17.500. Teatro Wilson. Tel. U-5319, López.

SE vende casa muy fresca Loma sel Mazo, jardín, sala, cuatro cuartos, baño, comedor, cocina, garage, servicio de criados, techos monolíticos, por estrenar, $2.500 y pequeña hipoteca por cuatro años. I-3613. 30920 2 jl

MARIANAO. Se vende o alquila un chalet 700 varas fabricación, mampostería, 520 terreno, sano, fresco y barato. Se puede dejar hipoteca. Informan Real 174 Marianao, teléfono F. O. 7081. 30803 4 jl.

VIRGINIA GARRICH DE ECHEVARRIA

HABANA número 60, BAJOS, DE 8 A 10 Y 12 A 5

Neptuno, tres plantas: vendo casa con dos recibos, buena renta. Doy dinero en hipoteca desde $500.00. Habana número 60, bajos. No corredores. S-3913 4 jl.

GRAN negocio para quien tenga $12.000. Con esa cantidad usted puede tener casa para vivir, con portal, sala, comedor, tres cuartos, baño completo con calentador y cocina. Mas cuatro casitas que le rentan $72. Con tranvía en la puerta. Es cuestión de oportunidad tener casa y renta con $12.000. Llame a Ricardo Batrell. M-8277. De 9 a 11 y de 3 a 5. Empedrado 14, por Cuba. 30807-08 4 jl.

CASA. Vendo una, Municipio 179, renta $80.00. Buena para rentistas. Me embarco y la sacrifico. Costó $9.000 y la doy en $6.950 y dejo $5.000 hipoteca al 9 por 100. Informa: Díaz, teléfono número 3806. 30934—2 Jl.

ALMENDARES. En lo mejor del Reparto, cerca de líneas, vendo casa de portagran patio, con arbolado frutal. Solar 10 tal, sala, tres cuartos, baño, comedor, por 47. $4.000 es ganga. Informa su dueño A. Durán, en Chacón 23, La Alianza. Teléfono A-7733. 30847 4 jl.

COMPRO una casa vieja de cuatro a cinco mil pesos. Aguiar 116, A-2555, Pancho. 31004—2 Jl.

SANTA MARIA DEL ROSARIO

Se vende una casa compuesta de seis cuartos y dos baños. Informan A-5661. S 3894 6 jl.

SE vende una buena propiedad moderna, de dos plantas, cinco habitaciones en cada planta, sala, saleta, comedor al fondo, buen baño, etc. Informan M-9249 y M-4415. Está de Belascoaín a Galiano y cerca del mar. 30817 2 jl

FINCAS RUSTICAS

VENDO amplia casa, llena de comodidades, sala, portal, hall, seis habitaciones, dos baños, comedor y gran salón al fondo con su corredor a la brisa, garage, lavaderos, sótanos y gran patio con árboles frutales. Precio de ocasión. San Indalecio 27, Jesús del Monte. 31077 3 jl.

VEDADO PROXIMO A 23 B

hermosa casa 683 mts, cinco habitaciones, dos baños, dos garages, dos cuartos de criados y demás comodidades. $36.500; se deja parte en hipoteca. Gerardo Mauriz, teléfono F. O. 7698.

VEDADO REGIO CHALET

de esquina en la calle 17, $90.000; otro calle 17 próximo al Parque, 683 metros, moderno, de cantería, $43.000. Llame al F. O. 7698, Gerardo Mauriz.

VEDADO, PARTE ALTA, BONITO CHALET

cinco habitaciones, dos baños lujosos, garage y demás comodidades, $27.000. Llame al F. O. 7698, Gerardo Mauriz.

VEDADO, CASITA PRECIOSA

sala, comedor, bonito baño, tres habitaciones, garage, techos monolíticos. Precio $15.5006 contado $4.000 el resto a plazos. Llame al F. O. 7698, Gerardo Mauriz.

VEDADO, GRAN CHALET

cantería, techos monolíticos, siete habitaciones, tres baños, tres garages. Precio $55.000, facilidades de pago. Llame al F. O. 7698. Gerardo Mauriz. 30860 4 jl.

EN 2.850 pesos linda casa, jardín, portal, dos ventanas; sala, dos cuartos, baño, patio, servicios, alcantarillado. Renta 29 pesos, moderna. Calle Concepción, pegado al tranvía Víbora. Informes, San Miguel 125. U-1302. Manuel Llenín. 30602 2 jl.

REPARTO Almendares: Doble ganga. Vendo, urgente, casa madera, piso cemento, nueva, fuerte y cómoda, asegurada, $1.000. Portal, sala, dos habitaciones, hall, cocina, comedor, patio, servicios y entrada máquina. Una cuadra paradero Fuentes doble línea de carritos de Marianao, $1.800.00. Escritura en mano y regalo los muebles. Informes: Prado 123, barbería. 30454—3 Jl.

ESQUINA Y BODEGA, EN $9.250

Finco y bodega y una casita al lado: todo moderno, cielo raso y sola en esquina, la bodega entre la Calzada Concha y la calzada Luyanó. Informes San Miguel. 125. U-1802. Sr. Llenín. 29504 2 jl.

SE vende a casa calle Velasco número 7, entre Habana y Compostela, mide 8 varas por 32 de fondo. Informan Villalba. Teléfono A-1827. Tejadillo número 7, de 10 a 12 a. m. y de 2 a 5 p. m. 30368 7 jl.

SAN Lázaro cerca de Prado casa de dos plantas moderna, en 8,500 pesos y reconocer 14,500 al 6 por ciento por dos años. Informan teléfono A-7945. 30374 1 jl.

ENTRADA del Vedado, vendo moderna casa 300 metros, Línea número 13 entre N y M. Informan "Bar Delmónico", Zulueta y Virtudes. 20328 5 jl.

PROPIETARIOS, hago cambios de Casas de la Habana para Jesús del Monte, Luyanó, Vedado, Cerro, Víbora, Santo Suárez y de estos lugares para la Habana. Sr. Marín, San Lázaro 358 bajos, casi esquina a Belascoain, Tel. U-5417. 30152 1 julio

NO PAGUE ALQUILER

Vendo en Arroyo Naranjo 9 casas con sala, comedor, de tres y de cuatro cuartos mucho terreno fabricación de primera, precio de $5.000 y de $7.000 pagando el 10 por 100 de entrada y el resto en hipoteca por 10 años, se están terminando de fabricar, en horas de oficina. Aguiar 116, Pancho. A-2555. 30178 2 julio

SE venden dos lindos chalecitos en Santos Suárez, se componen de jardín, portal, sala, dos cuartos, comedor, cocina y baño; rentas 30 pesos; a $3.500; A. Guerra; A 7712. 29943 4 julio.

COMPRO esquina moderna dos plantas tiene que tener alquilado a establecimiento la planta baja que no pase de Belascoain. De 30.000 a 35.000. No trato con corredores. Antonio F. López, Cuba 38, Notaria de 9 a 12 y de 2 a 5. 30586 3 jl.

COMPRA Y VENTA DE CASAS TERRENOS Y FINCAS RUSTICAS

DINERO EN HIPOTECA
MENDOZA Y CA.
Corredores
Obispo 63. Habana.

Dirigirse al Sr. Cruz Muñoz
Teléfono M-6921.

Horas, de 10 a 12 a. m.

E 52 Ind 1 en

SE venden dos casas, buenas y de bastantes comodidades, una en 18 y B Reparto Almendares, frente a la línea de la Playa a dos cuadras de Montalvo, tiene portal, sala, comedor, hall, tres cuartos de familia, baño 'intercalado y cocina, dos cuartos de criados y servicio, garage para dos máquinas, mas setencientas varas de jardín, muy bien cuidado, es de esquina, pueden verla a cualquier hora. La otra en 24 entre 21 y 23, se ha terminado, pueden verla cuando quieran, su dueño Leandro Miguel. Tel. FO-1570. 30593 6 jl.

NO PAGUEN MAS ALQUILER

Les vendo cuatro modernas casas en Almendares de portal, sala, comedor, tres cuartos, cuarto baño, cocina y patio, con $800, 1.000, 1,500 y de 1,800 de contado, resto a 50, 60 y 70 mensuales, dan frente al tranvía y a grandes avenidas, más informes en el Tel. FO-1459. Sr. Dorado, de 8 a 10 y de 12 a 6. Café Japonés. 30733 3 julio

FINCAS URBANAS

POR embarcarme vendo mi casa con portal, sala, saleta, tres cuartos, patio, traspatio, servicios intercalados, árboles frutales. San Anastasio 9 entre Concepción y Dolores. (Víbora). 29540 2 jl.

REPARTO Mendoza. Víbora. Se vende la hermosa residencia de Santa Catalina y Bruno Zayas, con 2590 varas de terreno y árboles frutales. Se vende con y sin terrenos. Su dueño Muralla 78. 30721 13 julio

EN LA CUSPIDE DE LA LOMA

Chaple a 70 metros sobre el nivel del mar a donde el problema de Cuba que es el calor está resuelto porque allí no se conoce, parece no pertenecer al clima de Cuba ese lugar. Vendo el mejor chalet de esa loma, lujosísimo, por la mitad de lo que vale, con toda clase de comodidades. Informa su dueño. Facilidades de pago. San José 91, Tel. I-1494. 30740 28 julio

VENDO en la calle Delicias una cuadra de la Calzada de J. Monte casa 7 3|4 x40, sala, saleta, tres cuartos, comedor al fondo, cocina, baño y traspatio, $6.000 un terreno de esquina muy bueno se da muy barato. Informan Sr. González, Pocito y Reyes, Tel. X-2151, de 1 a 5. 30693 1 julio

VEDADO MODERNA CASA

a cuadra y media de 17 con jardín, portal, sala, saleta, tres grandes cuartos, baño completo, cocina, dos cuartos criados con sus servicios, vendo en 16 mil pesos o cambio por otra de 23 o 24 mil pesos, o por solar de 500 metros en el mismo Vedado. Sr. Marín, San Lázaro 358, Tel. U-5417. 30153 1 jul

SE VENDE

con urgencia un terreno de tres mil varas, junto o parcelas; tiene parte fabricado, una cuadra de Ayesterán. Informan Ayesterán e Infanta, Adolfo Carneado. 29522 2 jl.

SE vende muy barata en el Vedado, calle 13 entre 26 y 28, una casa de tres plantas con 19 habitaciones, garage, 4 baños y dos salas y dos comedores. Informan en la Notaría del doctor Recio, Empedrado 16, teléfono A-2218. 29537 22 jl.

COMPRA y venta a buen precio de casas antiguas y modernas, solares y fincas rústicas. Dinero en primera y segunda hipóteca en todas cantidades a interés bajo. A. Durán, "La Alianza", Chacón, 23, Tel. A-7733. 29356 1 jl.

(37)—Rústicas.

A diez minutos de Caraballo, se vende un monte con 3-4 caballería, con madera para carbón o leñas para panadería. Informan: teléfono I-1895. San Bernardino 33 esquina a Paz, Santo Suárez. 30868—2 Jl.

FINCA de recreo, se alquila en la carretera de Güines; en Loma de Tierra, frente a la Estación del H. C., con teléfono, luz eléctrica, agua abundante y magnífica casa; tiene tres cuartos de caballería; informan en la misma o en el A 6668. 30479 1 julio

SE vende una finca de 1 caballería y 1|2 de terreno en el kilómetro núm. 7 de la carretera San Miguel del Padrón, frente a la del Dr. Pruna Latté. Tiene 4 pozos de agua. Informan en Cienfuegos núm. 37. Tel. A-2034. López y Hno. 30778 5 julio

(I) COMPRA Y VENTA DE SOLARES YERMOS

LUYANO. Vendo un solar de 7 x 24, a una cuadra del tranvía de la calzada y a una cuadra de la finca Asunción que los señores Mendoza y Ca., empezaron ya el Reparto; es ganga. Informan: vidriera de tabacos de Luyanó y Reforma. Facilidades de pago. 30892 3 jl

Vendo solares a plazos por 12 pesos mensuales, dos cuadras hotel Almendares, dos del tranvía, luz, agua y teléfono en su puerta, los tengo en Lawton, igual condiciones. A-2481. Gervasio número 35-A altos. S-3912 10 jl.

PARCELAS

Mazón esquina a San José, frente al Parque, 9 x 12, contado, 8 pesos vara y 60 en hipoteca; Jovellar, 6.50 por 29 a $55. Calle Línea Vedado, 14 x 35.; Línea esquina, 18 x 34 si fabrica se deja el valor íntegro en hipoteca. Calle G, brisa, 13.66 por 45, a $35.00. Paseo a la brisa. Llame al F. O. 7698. Gerardo Mauriz. 40861 4 jl.

REPARTO Mendoza, Víbora. Se venden los mejores solares del reparto y baratos, situados en el paradero de los tranvías de Santos Suárez. Su dueño, Muralla 78. 30722 13 julio

VENDO solar 10 x 40 metros en Concepción, cuatro cuadras de la Calzada y acera de la sombra, no hay que rellenar, precio 10 pesos

ESTABLECIMIENTOS

BODEGA EN CALZADA

por tener su dueño otra la cambia por un solar en el Cerro o cuartería en cualquier punto. Informa Marín, San Lázaro 358 bajos, casi esquina a Belascoaín. 30155 1 julio

BODEGA ALMACEN, CANTINERA

en el Vedado necesito un socio formar con dos mil pesos. Informa Marín, San Lázaro 358, casi esquina a Belascoaín, a todas horas. 30158 1 julio

SE vende una vidriera barata. Informan: Monserrate y Lamparilla. Vidriera Franco. 29971 2 julio.

OPORTUNIDAD. Se vende gran carnicería por embarcarse su dueño; punto céntrico, buen contrato y pequeño alquiler; informes: peletería La Iberia, Aguila 215. S. 3784 4 julio.

FAMILIA que quiera establecerse, vendo salón de belleza, si no saben se les enseña, vivienda, poco alquiler, cerca de Neptuno; Telf. A 8447, de 2 a 4; apartado 163, E. R. Habana. 29997 9 jul.

PUESTO de frutas y helados; en muy buena esquina; se vende por no conocer bien el castellano los actuales dueños; tiene local para familia; se da muy barato; razón: Picota y Conde. 29975 1 julio.

VIDRIERA tabacos, quincalla, billetes, muy bien situada, hay café restauran, tiene contrato. Trato directo en la misma informan. San José 8. 29911 2 jl.

SE VENDE

una lechería en $4.000 o se admite socio con 600 pesos, buen contrato y módico alquiler. Vea y se convencerá. Informan café Buena Vista, Amistad y Dragones, Sr. Carballo. 30055 1 jl

BODEGAS, CAFE Y FONDA

hago cambios de unas por otras, venga a verme. Marín, San Lázaro 358 bajos, casi esquina a Belascoaín. 30156 1 julio

BODEGA Y FINCA, $6.250

la bodega bien surtida; la finca tiene 450 varas; está toda fabricada y vale más de lo que se pide por las dos cosas; dos cuadras del tranvía. Informes San Miguel 125, U-1802. Manuel Llenín. 29505 2 jl.

BODEGAS EN VENTA

Vendo bodega sola en esquina en el centro de la Habana, solo cantina, 6 años contrato $11.000 con $5.000 de contado. Informa señor Tamargo, San José y Belascoaín, café. De 2 a 5. Tel. U-5540.

Vendo otra en el barrio de Jesús María, cantinera, del mismo dueño hace 12 años $9.000, con $4.000 de contado, resto a pagar cómodo, con vivienda para familia. Informa señor Tamargo, San José y Belascoaín. Café. De 2 a 5.

$1.000 a $1.500 de contado, bodega sola en esquina, mucho barrio; está abandonada, es un gran negocio. Vénla. Informa: Tamargo, San José y Belascoaín, Café. De 2 a 5.

Vedado, vendo 4 bodegas solas en esquina, fincas nuevas y buenos contratos. Informa: Tamargo, San José y Belascoaín, café. De 2 a 5. 28354 6 jl.

(K) COMPRA-VENTA DE ANIMALES

SRES. GANADEROS

Castro, ganado de cerda. Todos saben la utilidad de esta operación. Con el mismo alimento adquieren volumen, grasa y sabor. Dirigirse a José Martín. Hotel Tres Coronas. Egido 16. E 1468 3 d 30

BULLDOG. El perro más "sporty", el mejor sereno, el más manso y el más respetado. Se venden cachorros muy finos, legítimos y hermosos ejemplares y se enseñan los padres. Avenida de Bélgica 6, Alturas del Río Almendares. 29859 1 julio.

VENDEMOS 60 mulos nuevos, 40 mulos de trabajo, 50 carros bicicletas, troy arañas, faetones, arreos de toda clase. Marina 3, esquina Aatrés, Jesús del Monte. Teléfono I-1376, Jarro y Cuervo. S 3201 1 jl.

A LOS CRIADORES DE PUERCOS

Por tener mas cantidad de la cuenta vendemos Verraquitos de pura raza HAMPSHIRE, muy baratos. Para informes Mr. Louis Miller, Dpto. Comercial, Central Hershey, Hershey Cuba. 1442 15 d 23 jn

(L) AUTOMOVILES

(38)—Compra

COMPRO un automóvil cerrado Chevrolet, pago al contado. Mingal, Sn. Ramón 36, entre San Joaquín y Príncipe. Teléfono U-2670, de 9 a 11 a. m. 31001—2 jl.

(39)—Venta

GANGA verdad. Se vende una Roamei nueva, con cinco gomas buenas y una Estrella casi nueva tipo Packard baratísimas. Informes en Ayestarán y Lombillo, teléfonos U-4220 y M-9496. 30925 2 jl.

SE vende un Buick tipo sport cinco pasajeros, completamente nuevo, garage, Espada 17 entre Concordia y San Lázaro. Pregunte por Rosendo. 31058 5 jl.

CASI regalo Hudson nuevo, completamente equipado, con gomas nuevas, chapa particular, amortiguadores Westinghouse ,etc. Motor se somete a toda prueba Verle: Garage calle Lucena entre San Rafael y San Miguel. 31044 6 jl.

BUICK ligero, seis cilindros, ruedas de alambre, fuelle y vestidura nueva, Hudson, especial, equipado de todo los vendo por tener otro negocio; verlos a todas horas Monte y Castillo, vidriera del café. 30903 2 jl.

POR tener que embarcarse se vende camioncito Ford, propio para cualquier Industria. Se da en cualquier precio. Informan: Acosta 107, teléfono A-7073. 30942—1 jl.

SE vende un Dodge, ruedas balón, en magníficas condiciones. Puede verse en Pocito número 2, entre Belascoaín y Santiago, de 1 a 4. 30990—1 jl.

HORROSA Ganga. Cuña Buick. Con 4 gomas nuevas, acumulador nuevo, con un reflector extra de carretera, con una Sirena extra. Se vende en $200, por embarcarse su dueño para La Coruña. Informan Milagros 42, entre Buenaventura y San Lázaro, Víbora. 30874 4 jl

HUDSON 6 cilindros, 6 ruedas de alambre, tipo cuña 2 asientos $275. Informes Vidriera de Tabacos del Café de Bernaza y Tte. Rey. 30734 2 julio

MAGNIFICOS AUTOS DE USO: "GARANTIZADOS"

3 BUICK	desde	$700
5 CADILLAC	desde	$100
1 CHANDLER, 5 astos.		$525
1 MARMON	en	$300
1 PACKARD "12"	en	$500
1 LOCOMOBILE	en	$600
1 PACKARD "6", 7 as.		$1850
1 FIAT "1926", 7 as. magnífico		$1850

HAY OTROS CARROS NO PIERDA LA OPORTUNIDAD DE VER LOS LINCOLN DE USO QUE TENEMOS

Llame al Sr. Tolón o al Sr. Werner

COMPAÑIA DEL AUTO UNIVERSAL

Edificio "Carreño"

U-1046 U-1047

E-1456 5 jl.

AUTOMOVILES

SE vende un Chevrolet en perfecta condiciones, motor a prueba, buenas gomas, acabado de pintar chapa de parque. Precio $95. Informan altos del café Marte Belona, Consultoría. 30675 1 jl.

SE vende un Cadillac de 7 asientos, en buen estado de pintura y maquinaria; se da a toda prueba. Su precio sumamente bajo. Informan en Monte 205, El Gallo. Telf. A-1964. S 3805 1 jl.

MOTOCICLETAS HARLEY-DAVIDSON

nuevas y de uso de todos precios, completo surtido de piezas de repuesto y el mejor taller de reparación; no bote su dinero en pruebas baratas que resultan caras. José Prosas, agente para Cuba, Avenida de la República 390, teléfono U21-43. S 3807 25 jl

(LL)—DINERO EN HIPOTECAS

(41)—Se ofrece

DOY en primera hipoteca 3,000 pesos sobre propiedad, no soy corredor. Informan. Tel. M-8724. S-3908 3 jl.

EN hipoteca $500 a $5.000, sin comisión, Habana Repartos: también 6.000 a 50.000 pesos; voy a domicilio. Neptuno 29, "Campoamor", de 9 a 3. Díaz. 30829 7 jl.

DINERO TENGO

En todas cantidades, para dar en primera hipoteca, desde el 6 y medio por ciento, según punto y garantía. Manzana de Gómez 311. Manuel Piñol. 30635 13 jl.

CLAUDIO R. ARELLANO

Dinero en Hipoteca

Tel. A-8297. Cuba, 50. E 53 ind. 1 En.

TENGO DINERO AL 7 x 100

la cantidad que usted necesite por largo tiempo, prontitud y reserva, señor P. Quintana. Belascoaín 54 altos entre Zanja y Salud. Teléfono U-5735 y U-5820. 29849 3 jl.

HIPOTECAS

En grandes y pequeñas cantidades en primera y segunda hipotecas al mejor tipo de plaza, sobre casas construídas y en construcción en la Habana, Marianao y sus repartos; también sobre fincas rústicas y solares yermos, brevedad y reserva, Martínez y Prieto, O'Reilly número 23 de 10 a 12 y de 3 a 5. Teléfono A-6951. E 170 ind. 1 En.

DINERO TENGO EL QUE VD.

necesite sobre casas, solares, en la Habana y sus barrios, también sobre fincas de campo, módico interés, operación rápida. Sr. Marín, San Lázaro 358, bajos, casi esquina a Belascoaín, Tel. U-5417. 30157 1 julio

DINERO EN HIPOTECAS o 1|2

Tengo en todas cantidades, también sobre solares y al 7 por 100 sobre casas en los repartos.

JORGE GOVANTES

M-9595 y A-5181 S-3811 7 jl.

NEGOCIOS PRACTICOS

100 pesos producen cinco mensual, operaciones bien garantizadas. La Cooperación, Consulado 80 teléfono A-3714. 26930 7 jl.

DINERO

facilitamos en pequeñas y grandes cantidades sobre propiedades, hipotecas, rentas al comercio, industrias, automóviles, a retirar y mercancías. Orbon y Valdés. Consulado 80, altos. Tel. A-3714. 26931 7 jl.

DINERO para hipotecas al tipo más bajo de plaza, en todas cantidades, con la mayor reserva y prontitud. Miguel F. Márquez, Cuba 50. E 101[4 ind 1 my

DINERO E HIPOTECAS

(42)—Se toma

PARA ampliación de mi negocio, de sólida garantía, tomo 10,000 por tres años 8 por ciento anual libre, doy garantía, establecimiento valor más de $60.000.00. Negocio directo, dirigirse de 12 a 1 1|2 y de 7 a 8 1|2. Sr. Puentes. A-3628. 30867 2 jl.

(M) BONOS Y VALORES

(43)—Se compran

CERTIFICADOS DE ADEUDOS

Créditos del Gobierno aprobados por la comisión de Adeudos del Estado, compro cualquier cantidad. Pago el mejor tipo de plaza. Operación en el día. Alberto Cuervo. Teléfono M-7991. Aguiar 65. 30568—1 jl.

COMPRO CREDITOS DEL GOBIERNO

aprobados por la Comisión de Adeudos. Cualquier cantidad. No venda sin antes saber mi oferta. Manzana de Gómez número 311. Manuel Piñol. 30636 14 jl

(N) COMPRA-VENTA DE OBJETOS VARIOS

TORRE PARA CONCRETO

Se compra una torre para concreto, que esté en buenas condiciones y que su precio sea reajustado. Dirigirse a Consulado 126, altos, señor Gárciga. 30845 2 jl.

A los constructores de casas. Tengo para vender en buenas condiciones 100 juegos de puertas que no se llegaron a colocar. Tienen tableros de cedro para huecos de 10x3 1-2 pies. Precio de verdadero negocio. Fomento 7, a una cuadra de Concha. 30216—4 Jl.

SE compra de uso. Un ventilador-aspirador de aire a gran volumen. Tamaño grande a polea. Tipo propio para retirar aserrín, virutas, etc. Detalles y precio al señor Pizarro, Oficios 18, Departamento 313, Habana. Teléfono A-5863. 30890 2 jl.

GRAN oportunidad. Se desea vender un cochecito para pasear niños; muy bonito y casi nuevo, es de clase fina. Alemán, de mimbre con su fuelle y herrajes niquelados, se da muy barato por no necesitarse. Informan en San José 200, altos entre Basarrate y Mazón. S-3865 2 jl.

PESA Stimpson de diez libras, completamente nueva, se vende con buen descuento. Informan Refugio 2, Tel. A-5170. 30343 4 julio

AVISO. Se venden 5 máquinas Singer, 4 1-2 gabinetes, 2 ovillo central y una caja. Precios muy reducidos. Aprovechen ganga. Habana 108, bajos, entre Obrapía y Lamparilla. 30237—5 Jl.

METALES Y GOMAS

Compro metale viejos y gomas automóviles, huesos rabo de res, miel de abeja, cera, concha de carey, pipas, tercerolas, garrafones, botellas y sacos. A. Jiménez, Tamarindo 67. Apartado 1455. Jesús del Monte. Habana. 30415 12 jl.

COMPRA-VENTA OBJETOS

SE vende una cocina de gas grande con 2 hornos, 4 hornillas y un reverbero, está casi nueva. Se vende por embarcarse su dueño. Informan Cerro 470. Tel. M-4708. S-3814 5 julio

CAJAS DE CAUDALES

Sumamente baratas; surtido completo. Apodaca 58, entre Suárez y Revillagigedo.

PARA CAFE Y FONDA

Cantinas completas, mostradores, vidrieras de todos tamaños y formas, mesas de Vitrolite mármol y madera, sillas legítimas de Viena, nuevas y de uso, bien arregladas, mamparas y divisiones, horno para pan caliente y toda clase de enseres. Apodaca 58, entre Suárez y Revillagigedo.

MUEBLES DE OFICINA

Gran existencia en burós y mesas planas de caoba y roble; archivos metálicos, libreros, mesas de máquina de escribir, cajas-archivos, sillas giratorias y muchos otros objetos. Apodaca 58, entre Suárez y Revillagigedo.

MUEBLES EN GENERAL

Juegos completos de cuarto, sala y comedor, neveras de hierro y madera, relojes de pared, baúles escaparates y de bodega, sillones de barbería Koken, ventiladores de techo y pared y toda clase de piezas sueltas. Apodaca 58, entre Suárez y Revillagigedo. 29996 4 julio.

2 vidrieras mostrador, engrampadas, de 10 pies aproximadamente cada una las compramos a buen precio. Monte No. 36. 29904 1 jl.

BILLARES

Se venden 3 mesas completamente sin uso, con todos sus accesorios completos y nuevos, una de viuda 3 y media varas y dos carambolas, se dan baratas por no necesitarlas, calle Almendares y San Manuel Marianao, teléfono FO-7956. 28656 2 jl.

PIELES

Cuando a fines de este mes, estemos ya definitivamente instalados en nuestro nuevo local de Muralla números 28 y 30, entre Habana y Compostela, debe usted visitarnos, e nla seguridad de que encontrará lo que necesita, en nuestro gran surtido de pelles para calzado, artículos de zapatería, talabartería y peletería, capas de agu, hules, lona para toldos, etc. etc.

"LA CASA GARCIA"

Nicasio García y Cía. Muralla 18. Teléfono M-7181. Habana. 25620 31 Jl.

COMPRAMOS

Pagando más que nadie, baules escaparates y de los otros que estén en buen estado.

COMPRAMOS

Cajas de caudales, todos tamaños.

COMPRAMOS

Vidrieras, cantinas, mesas de Vitrolite y mármol y toda clase de enseres de café y fonda.

COMPRAMOS

Toda clase de muebles que sean modernos y estén en buen estado. Llamen al Teléfono M-3288. 25724 31 jn.

CAJAS REGISTRADORAS COMERCIANTES

Liquidamos máquinas contadoras de todos modelos en caoba y niquelado de la National y de otras marcas, desde 30 pesos. Hay de tecla y manigueta. Vendemos a plazos. También máquinas de escribir desde 20 pesos O'Reilly y Villegas, Cuchillería. Teléfono A-8998. S-3686 6 jl.

POR QUITAR OFICINA, REGALO

mis dos máquinas escribir Underwood; una poco uso, $30; otra nueva, sin estrenar, baratísima. Véalas en San Lázaro 171, altos, entre Campanario y Perseverancia, altos. 29561 2 jl

(Ñ) ENSEÑANZAS

INGLES, TAQUIGRAFIA

Teneduría, Mecanografía, matemáticas, dibujo lineal y mecánico. Enseñanza a domicilio por el profesor Heltzmar, Reina 30 altos. Honorarios $10 mensuales. Se dan más informes por escrito o personal. 31015 30 jl.

ACADEMIA "FIORENZANO"

Consulado 85. Teléfono A-1049. Esta Academia se distingue por la seriedad y competencia del profesorado por la eficacia del sistema de enseñanza, y el orden que reina en sus aulas.

COMERCIO

Teneduría de Libros, Aritmética y Taquigrafía en inglés y en espaol. Mecanografía Ortografía y Redacción Mercantil.

IDIOMAS

Inglés, Español, Francés y Alemán, con toda veracidad podemos afirmar que en este plantel usted pueda aprender cualquiera de estos idiomas con prontitud y perfección.

1a. Y 2a. ENSEÑANZA

Instrucción Primaria, Preparatoria y Bachillerato. Clases diurnas y nocturnas. 31048 3 jl.

ACADEMIA de corte sistema Martí. Títulos de Barcelona, bordado a máquina todo lo que pidan, pañuelos a mano última novedad, calle céntrica, Angeles y Aguila. Maloja 10. 31019 15 jl.

BRIDGE. Profesora americana de bridge. Clases diurnas o nocturnas. Teléfono F-5196. 29865 7 jl.

PROFESORA DE INSTRUCCION

elemental y superior, con muy buenas referencias, se ofrece para dar clases a domicilio. Avisos al U-1473. 30923 4 jl.

BACHILLERATO

PREPARATORIA, Matemáticas, Física, Química, Gramática Castellana por profesor graduado, ex alumno, por oposición, de la Escuela de Topógrafos e Ingenieros Geógrafos de España. Preceptiva, Geografía, Inglés. Repaso para septiembre. Exito completo de nuestros alumnos en junio. Referencias.

CLASES NOCTURNAS de Gramática, Ortografía, Aritmética Mercantil, Teneduría de Libros. Correspondencia. Para probar en estas clases, puede el interesado asistir a dos gratuitamente. Local muy fresco.

Academia: Empedrado 40, altos, entre Habana y Compostela. 30819—7 Jl.

TENEDOR de Libros. Puede Vd. aprender en 50 horas, método práctico. No se atiende más que a un discípulo y los honorarios son muy reducidos. Pascasio Bilbao, Amargura 79 altos. 30735 2 julio

Señorita Doctora en Pedagogía, Profesora de una Escuela Superior, desea ocupar algunas horas en clases a domicilio o en su casa; teléfono U 1935. S. 3853 4 julio.

PROFESOR competente de Comercio, práctica y teoría, y de las asignaturas de Ingreso, aceptaría convenio con Academia, Colegio, bien en sociedad o forma especial; informa por escrito: A. Girón, Sol 83. Habana. 30473 3 julio.

PROFESOR de primera y segunda enseñanza. Bachiller en Ciencias y Letras, joven, experiencia en enseñanza. Clases en colegio y domicilio. Teléfono U-5091. De 8 a 12 m 30302—2 Jl.

SOLFEO y piano. Profesora competente, incorporado al Conservatorio Falcón, da clases a domicilio o en su casa calle 21 entre A y B, Vedado. Teléfono F-1502. 30671 13 jl.

PROFESORA de corte y costura, sistema rápido y perfecto. Desea dar clases a domicilio o en su casa. Tel. I-3547. 30685 5 jl.

ACADEMIA "BESTEIRO"

Repaso de asignaturas de Bachillerato. 17 número 482 esquina a 12, Vedado. 30342 7 jl.

PROFESOR MERCANTIL

Clase a domicilio. Más de 10 años de experiencia, matemáticas, contabilidad y bachillerato. Módica pensión. Aviso de 10 a 12 a. m. Teléfono M-5120. 30387 3 jl.

ENSEÑANZAS

ESTUDIO MARIANO MIGUEL

ESCUELA LIBRE DE PINTURA

PREMIADO en la Exposición Nacional de Bellas Artes de Madrid, de 1904. Expositor de "Societé de Artistas Franceses" de París, 1893. Diploma de Honor del Salón de Otoño de la Asociación de Pintores y Escultores Madrid 1924. Jurado del Concurso Aguafuertes del Círculo de Bellas Artes, Madrid, 1922.

Clases de Pintura, Estética y procedimiento del color, Aguafuerte, Repujado en cuero y metal Batik. Clases especiales para Arquitectos, Militares y profesores de Magisterio.

ESTUDIO

Edificio del DIARIO DE LA MARINA

Telf. F-3363. E. 53 Ind. 1 En.

PROFESORA inglesa de Londres, da clases de su idioma a domicilio y en su casa; llame después de las 7 p. m. al teléfono M 8909. Miss Jesty. 29958 1 julio.

PROFESORA, da clases de piano, pintura y bordado a mano. Informan I-4130. S-3772 24 jl.

UNA señorita americana que fué durante algunos años profesora en las escuelas públicas de los Estados Unidos, tiene varias horas disponibles. Dirigirse a Miss H. Línea número 10. 30039 5 jl

PROFESOR de Guitarra. La más perfecta enseñanza de la guitarra; acompañamiento y música popular. Clases de mandolina, solfeo y armonía. Teléfono: M-2245. 30109 5 jl.

COLEGIO MODERNO

Extrictamente señoritas, bachillerato, cursillo de verano, preparación para ingreso en el Instituto, y en la Universidad, repaso de todas las asignaturas, de letras, ciencias y pedagogía. Dra. María Teresa de la Fuente, profesor de ciencias doctor Rafel Fiterre, de letras doctor Rogelio Fuentes, de inglés, doctor Gabriel A. Calafell. Salud número 59 teléfono M-5213. S 3806 3 jl.

INGLES

Enseñado por señorita americana. Sorprendentes resultados en pocas semanas. Garantiza el discípulo leerá, escribirá y hablará el inglés en breve tiempo. Lecciones a domicilio también. Miss Kapan, Belascoaín 98. M-1194. 29710 1 jl.

PROFESORA americana de las escuelas públicas de los Estados Unidos, da clases preparatorias, bachillerato o "college". Miss Morey. L y 25. Tel. F-5196. 29686 7 jl.

DOCTORA en Pedagogía; maestra con práctica acreditada en esta ciudad y en el extranjero; da clases en el Vedado, de enseñanza elemental y superior; preparación para ingreso en la Normal e Instituto Provincial y Universidad; francés; señora Concha San Juan de Dennis, calle 12 número 16, entre 11 y 13; teléfono F 1877. S. 3697 6 jul.

INGLES

Por graduado Universidades, residencia 8 años Inglaterra y Estados Unidos. Garantizo una hora de lección; interés y progreso rápido. Telf. M 6468. S-3652 19 jl.

SE dan clases de piano y solfeo por el método del conservatorio Medina: si desea se pueden dar a domicilio. Informan en el teléfono U-3108. S-3596 2 jl.

INGLES Taquigrafía Pitman y Mecanografía al tacto. A domicilio o en mi casa. Enseñanza rápida e instructiva. Mr. Zurcher, Gallano 52 altos. 27329 9 jl.

COLEGIO "SAN ELOY"

Primera Enseñanza, Preparatoria, Bachillerato. Idiomas, Carreras Especiales y Comercio. Se admiten internos, medio internos y externos. Clases diurnas y nocturnas. Dirección: Primelles 20, Cerro, Habana. Teléfono I-6002. Pida prospectos. E 339 ind. 4 Fb.

ACADEMIA DE FRANCES, PIANO Y LABORES DE MANO

Se dan clases a domicilio y en la academia, con profesor y profesora titulados de París. Inmejorables referencias, se hacen traducciones. Calle 4 número 253 entre 25 y 27. Teléfono F-2658. E 342 Ind. 4 Fb.

Academia de inglés "ROBERTS"

MALECON 31

Clases nocturnas seis pesos mensuales Clases particulares por el día en la Academia y a domicilio. ¿Desea usted aprender pronto y bien el idioma inglés? Compre usted el METODO NOVISIMO ROBERTS, reconocido universalmente como el mejor de los métodos hasta la fecha publicados. Tercera edición pasta, $1.50. E 1117 ind. 5 my.

TENEDURIA DE LIBROS

cálculos y correspondencia por un experto contador español. Los más modernos sistemas. Contabilidad centralizadora para grandes empresas. Clases diurnas y nocturnas, individual y colectivas. Precios módicos. Títulos autorizados por Instrucción Pública. Trocadero 73, altos, teléfono M-1377. Preguntar por Cuevas. 29326 1 jl.

MARIA ANTONIA REY

Profesora de Solfeo y Piano, clases a domicilio y en su casa, Incorporada al Conservatorio Corbón. Enamorados 72-A, teléfono I-3523. S 3367 8 jl

BAILES, WILLIAMS, M-3643

Clases particulares hasta aprender cinco bailes de salón distintos que usted quiera, $10. Bailes españoles. No academia. Casa particular. Apartado 1032, teléfono M-3643, Prof. Williams. 27098 8 jl.

GRAN ACADEMIA COMERCIAL DE IDIOMAS, TAQUIGRAFIA Y MECANOGRAFIA, UNICA PREMIADA EN EL CONCURSO PROFESIONAL CELEBRADO EL 28 DE MAYO DE 1922. COLEGIO ELEMENTAL Y SUPERIOR. DIRECTOR: LUIS B. CORRALES. LOMA DE LA IGLESIA DE J. DE MONTE. TELEFONO I-2490, CLASES DE DIA Y DE NOCHE. INTERNOS. EN TODAS LAS LIBRERIAS Y EN ESTA ACADEMIA SE VENDE LA UNICA ARITMETICA MERCANTIL PRACTICA, CON PROBLEMAS DE TENEDURIA DE LIBROS. MAS UTIL Y MAS BARATA QUE SE CONOCE. E. 55 Ind. 1 En.

ENSEÑANZAS

PROFESOR MERCANTIL

Clases nocturnas y por correspondencia de teneduría de libros y cálculos mercantiles a cargo de un experto, contador. Enseñanza rápida y práctica otorgando diploma. Sr. Orfila, Aguila 105. 25612 30 Jl.

PROFESORA de corte sistema Martí, se ofrece para hallar clases a domicilio y bordados a máquina. Calle 23 entre Q y H, número 292. Teléfono F-2565. 29538 7 jl.

PROFESOR graduado en París y Madrid. Clases a domicilio. Primera, segunda enseñanza. Gramática, Geografía, Historia, Literatura, Correspondencia y francés. Sr. Cid. Teniente Rey 38. Teléfono M-7519. 26049 2 jl.

COLEGIO ACADEMIA "GRECIA", BERNAZA, 56

Clases nocturnas, para jóvenes de ambos sexos. Enseñanza Comercial, taquigrafía Pitman, mecanografía, etc. S 3200 1 jl.

(O) HOSPEDAJES

(45)—Hoteles

HOTEL BRAÑA

Animas 58. Teléfono A-6787. Habitaciones con baño privado, agua caliente y todo servicio $25.00 mensuales. Almuerzo $0.40; comida $0.40; abonados precios especiales. 25431 30 jl.

HOTEL MANHATTAN

Situado en el mejor lugar de la ciudad en la unión de las tres grandes Avenidas de San Lázaro, Belascoaín y Malecón, preciosos cuartos y apartamentos; precios sumamente económicos por días, semanas y meses con o sin comida, buena cocina, servicio completo. Tel. M-7924. 3907 30 jl.

ATENCION, FAMILIAS, HOTEL LOUVRE

Se ofrecen apartamentos con baño a precios muy módicos y al alcance de todos. El más céntrico de la Habana, esquina a San Rafael y Consulado, a una cuadra del Parque Central. Magnífico cocinero, admitiéndose abonados al comedor a precios moderadísimos. Tel. A-4556. 30957—10 Jl.

HOTEL Capitolio. Se alquilan habitaciones y departamentos con agua corriente y vista a la calle. Hay acensor. Prado 113. 30676-69 6 jl.

HOTEL FLOR DE CUBA

Ventiladas habitaciones amuebladas desde 20 pesos adelante; por día, desde un peso; agua corriente, timbre y alumbrado eléctrico. Baños agua caliente y fría. Monte 10. A-2261. 30072 5 jl.

CASA DE HUESPEDES

En Galiano 84, altos, café "La Isla" encontrará lo que necesita para su comodidad y economía, frescas habitaciones con baño privado, moralidad y excelente trato. Tel. A-4603. 30179 2 julio

EL PALACIO DE GALIANO

Gran Casa de Huéspedes, Galiano 101 esquina a San José. Entrada por San José Teléfono A-4434. Esta espléndida casa habiendo sido reformada por sus nuevos dueños ofrece al público espléndidas habitaciones con vistas a la calle con desayuno, almuerzo y comida a precios de situación. Se admiten abonados al comedor. 30176 5 julio

HOTEL BILBAO

Neptuno números 1, 3 y 5. Telf. A 9041. Todas sus habitaciones con balcón a la calle; agua caliente y fría; baños privados; comida a la española y a la cubana. Precios sin competencia y trato esmerado, estricta moralidad. Pensión completa o solo habitación. Tiene elevador. 28981 18 jul.

AVISO

El Hotel Roma, de J. Socarrás, se trasladó a Amargura y Compostela, casa de seis pisos, con todo confort, habitaciones con baño, agua caliente a todas horas, precios moderados. Teléfonos: M-6944 y M-6945. Cable y Telégrafo: Romotel. Se admiten abonados al comedor. Último piso. Hay ascensor. E 35 ind. 1 En.

LA ANTIGUA FLOR CATALANA HOTEL Y RESTAURANT

Hace saber a su clientela que los precios de esta casa han sido reducidos un 20 por ciento. Esmerado servicio y espléndidos reservados. Mariscos y Caracoles frescos, todos los días. Teniente Rey 75. Ordénenos al teléfono A-3574. 25867 1 jl

HOTEL EGIDO 107

Frente a la Estación Terminal, casa nueva fresca y cómoda. Agua abundante. Mucha limpieza. Habitaciones desde 0.40 a 2.00. 26473 4 Jl.

HOTEL "MAISON ROYALE"

Calle 17, esquina a J., Vedado. Situado en el mejor punto del Vedado. Tranvías a la puerta. Habitaciones frescas y ventiladas con baños, agua caliente a todas horas. Excelente comida. Se alquilan cuartos. Se admiten abonados al restaurant. 26289 3 julio

HOTEL MAJESTIC ASOMBROSA GANGA

Grandes y muy frescos departamentos con todo servicio se ofrecen a precios nunca vistos. Comida francesa, italiana y criolla. A vivir de ganga durante los meses de verano. Visiten este hotel y serán atendidos por competente Manager que dejará a ustedes complacidos. Belascoain 5. Telefonos U-1081 y U-1082. 29314 2 jl.

HOTEL TORREGROSA

Compostela número 65, Obrapía. Teléfono A-2426. Cable Ancalafá. Situado corazón distrito comercial bancario, oficinas; dos cuadras Parque Central. Lujosas habitaciones, baños privados, agua caliente, fría, elevador, plan europeo, americano, desde $2.50. E 468 ind. 27 Fb.

HOTEL COLON

las habitaciones más frescas, amplias y bien amuebladas de la Habana, de $20.00 a $40|00 por mes, por día de $1.00 a $2.00; hay elevador y magnífico restaurant donde por precios módicos se admiten abonados: orden y seriedad. Villegas 110, entre Muralla y Sol. Teléfono M-6305 y M-5037. 26296 3 julio.

HOTEL VANDERBILT

Espléndidas habitaciones, con baño privado, propias para familias estables, desde 25 pesos en adelante. El punto más saludable de la Habana. Loma de la Universidad, Neptuno 309, esquina Mazón. S-3582 16 jl.

(46)—Casa de Huéspedes

CASA DE HUESPEDES

Galiano 117 esquina a Barcelona, alquilo habitación amueblada, vista a la calle, propia para dos y admito compañero para otro, doy comida y desayuno, precios reducidos. Tel. A-9069. 30660 4 jl.

HOSPEDAJES

GALIANO 109, altos del City Bank, la mejor casa de la Habana, por su seriedad, limpieza y buena comida. Habitaciones con baño privado. 30463—7 Jl.

THE SAVOY

NO SE NECESITA IR AL NORTE para pasar un verano agradable. La loma del Vedado reune todos los atractivos de los pueblos veraniegos americanos: cines, clubs, paseos, y a poca distancia baños de mar, Yacht Club Tennis Club, Golf, Hipódromo, etc. En esta casa "The Savoy" los precios son muy módicos INCLUYENDO TRES EXCELENTES COMIDAS DIARIAS, en mesa independiente para cada familia. Todas las habitaciones con ventilación directa. Baños a disposición de todos los huéspedes; cuartos con baño particular. A media cuadra de los tranvías de la calle 17, dos y media cuadras de los tranvías de la calle 9 (Avenida Wilson); doce minutos del Parque Central, tiendas, teatros, bancos, etc. F. esquina a 15. Vedado. Tel. F-5270 LA CASA DE LAS ESTATUAS E 160 ind. 15 En.

PENSION "LEAL"

Acreditada casa de huéspedes, situada en el punto más céntrico de la Habana. Habitaciones amplias y muy ventiladas con baño privado. Comida excelente. Moralidad absoluta. Servicio esmerado. Aguila 113, esquina a San Rafael (frente a Fin de Siglo). 29362 1 jul.

(P) PARA LAS DAMAS

SI DESEA vender su mantón, se lo compro, pagándole más que nadie; y si necesita uno de lo mejor, se lo vendo más barato que nadie. Concordia 8 y Aguila. Teléfono M-9392.

CORTE de pelo a sus niños por expertos peluqueros, estilo americano y francés. Niños, 50 centavos; niñas modelo Garzón, Ninón, Juana de Arco, 50 cts. Señoritas 60 cts. Peluquería PILAR, Aguila y Concordia. Teléfono M-9392.

FUERA canas. Obtenga un hermoso color negro o castaño, usando La Favorita, tintura instantánea vegetal a base de Quina. Estuche $1. De venta en boticas y sederías. Depósito: Peluquería PILAR, Aguila y Concordia. Teléfono M-9392.

PARA rizar su melena. Tenacillas Marcel, 60 cts.; rizadores alemanes 5 cts.; redecillas 20 cts.; crepé 30 cts.; ganchos, 5 cts. Tintura La Favorita $1.00 PILAR, Aguila y Concordia. Teléfono M-9392.

PILAR, Peluquería de señoras y niños; peinados $1; masajes 50 cts.; manicure 50 cts.; lavado de cabeza, 50 cts.; teñido del cabello desde $5; Corte de melenas 50 cts. Trenzas, moños, postizos, cabello, Aguila y Concordia. Teléfono M-9392.

MANTONES de Manila: mantillas, peinetas españolas; todos colores; trajes típicos de todas naciones y pinturas, maquillaje para artistas de teatro y cine. Alquiler de disfraces para Carnaval; pelucas y trajes para compañías de teatro y aficionados. PILAR, Concordia 8 y Aguila. Teléfono M-9392. 30922 29 jl.

ESÑORA: Le ofrezco a usted "Aureol", la mejor tintura para el cabello. Es alemana y completamente inofensiva. Hay en todos los tonos. Unico depósito: "Quincallería Campoamor", Neptuno 29. Se sirven los pedidos al interior en todas cantidades. Precio del estuche $3.00. Teléfono M-7573. E 1576 8 d 8 jl.

MODISTA, corta y prepara por el último figurín va a domicilio a casas particulares buenas, tiene bastante práctica, tiene referencias, es persona seria y educada avisen al teléfono A-0205. 30617 1 jl.

DIEGO MORA

El famoso peluquero en corte de melenas y ondulaciones, tinturas y postizos, exclusivamente a domicilio. Informan teléfono X-1107 y X-1465. S 3799 25 jl

PELUQUERA 50 centavos por el arreglo y corte de su melena en los últimos estilos; arreglo de cejas 80 centavos. Servicio exclusivamente a domicilio. Llame al U-5520. 30123 2 jl

JUSTINA PELUQUERA-MANICURE

Corte de melenas perfecto, arreglo de cejas, manicure. Servicio 60 centavos. Exclusivamente a domicilio. Tel. M-1475. S-3256 3 julio

ACADEMIA DE FRANCES, PIANO Y LABORES

Aproveche el curso especial de Verano para aprender en seis meses a hablar, leer y escribir francés; se habla francés desde la primera clase, curso colectivo, $7 por persona. Calle 4 número 253, entre 25 y 27. Teléfono F-2658. S 3721 22 jl.

LA VIOLETA, SAN RAFAEL 112 TELEFONO U-4251

Señora: si usted quiere un traje de holán o de warandol de hilo bordado a máquina, por $5.00, venga a la "VIOLETA". En nuestros talleres le hacemos su vestido desde $1.50, lo mismo seda que algodón. S-3680 1 jl.

PELUQUERIA, PEINADORA Y MANICURE

Se ofrece exclusivamente a domicilio, melenas 40, rizado Marcel 50, manicure 40, arreglo de cejas 40, se dan masajes con los productos Boncilla, será usted atendida con esmero y prontitud llamando al teléfono I-3523. S-3513 17 jl.

MANICURE-PEINADORA

¿Queréis tener las manos bonitas y elegantes? Llamen a Tomasa Martínez, que es la manicure y peinadora predilecta de la alta sociedad. A-0810. 27284 9 jl.

SOMBREROS PARA LUTO

Nuetra casa es la única en su clase. Nuestros sombreros son siempre de última novedad y nuestros precios no tienen competencia, solo con un aviso al M-6761 le mandaremos un surtido para escoger, también regalamos figurines. "La Casa de Enrique" Neptuno 74. 27317 9 jl.

MECANICO. Limpia y arregla máquinas de coser, cocinas gas y calentadores. Precios un peso cada cosa. Teléfono A-4519. F. G. Santos. 29355 1 jl.

(Q) COMPRA Y VENTA DE INSTRUMENTOS DE MUSICA

PIANOLA casi nueva se vende muy barata, en Jesús

LA ESPAÑA DE HOY

Alas y Motores

Por Manuel AZNAR

La actualidad en el mundo entero es aviatoria. No se habla más que de vuelos, motores, alas, brincos trasatlánticos, pilotos románticos, pilotos científicos, ventajas del monoplano, conveniencias del biplano, superioridad del hidroavión, excelencias del avión terrestre... Los hombres tienen más que nunca la mirada clavada en el azul del cielo.

En España, nación hacia la vanguardia, la aviación absorbe buena parte del entusiasmo nacional. La hazaña de Franco, seguida de otras varias y de las demostraciones asombrosas que a diario hacen los pilotos militares sobre los derrumbaderos de Marruecos, han incluído a España en la actualidad aérea. España se organiza aviatoriamente, se dota de fábricas, de talleres y de aeropuertos.

Hoy, no más, recibimos la noticia de que el Consejo Superior de Aeronáutica ha aprobado los proyectos de nueve aeropuertos cuya construcción se considera urgente. No tardarán mucho en tener sendos aeropuertos las ciudades de Madrid, Barcelona, Sevilla, Valencia, Alicante, Málaga, Burgos, y no se sabe todavía qué ciudad de Galicia y cuál de Canarias. El problema del aeropuerto canario, por la disposición misma del archipiélago, requiere, según nos informa el cable, estudios especiales. En cuanto a Galicia, espera la Aeronáutica española que una de las cuatro capitales de provincia ofrezca terrenos adecuados. Todas las demás ciudades indicadas tienen resuelto ya el cincuenta por ciento del problema, puesto que disponen de terrenos admirables para el aterrizaje: así, Madrid tiene la llanura de Cuatro Vientos y la de Getafe, Barcelona posee el aerodromo del Prat, Sevilla el maravilloso campo de Tablada, Burgos el enorme césped del Gamonal, Málaga el terreno que viene utilizando desde hace tiempo la compañía de los aviones Latecoere, y en la misma condición que Málaga se encuentran Valencia y Alicante.

Era esencial para España poseer un gran aerodromo industrial, y ya tiene el de Cuatro Vientos, que como recordarán mis lectores, se halla clasificado como el tercero del mundo: Washington, Le Bourget, Cuatro Vientos.

No me fué posible, cuando recogí esa declaración del Comandante Romero, jefe de instrucción al frente de una escuadrilla, anotar los datos técnicos en que se apoya esa importancia industrial de Cuatro Vientos. Pero con motivo de la gran "Fiesta de la Construcción Aérea Española" que recientemente se celebró en Madrid a fin de recibir 120 aviones de construcción hispana, facilitó el Gobierno algunas noticias que son sumamente interesantes para los españoles que siguen con atención y afán el desarrollo de la aviación en nuestra Patria. Esos datos, que llevan el marchamo oficial, nos demuestran el enorme impulso que los problemas de la navegación aérea han adquirido en España.

En esa fiesta de la Aeronáutica presentó la Aviación militar, por sí sola, sin contar los aparatos enviados por las fábricas civiles, cuarenta y cinco aviones nuevos, de distintos tipos, organizados en cinco escuadrillas de nueve aparatos cada una. De esas cinco escuadrillas, cuatro han sido completamente fabricadas en los talleres militares de Cuatro Vientos, y una, la de aparatos "Breguet" para reconocimientos a larga distancia, con motores Rolls-Royce de 360 caballos de fuerza, fué construída en los talleres militares de Tablada (Sevilla).

Las cuatro escuadrillas de fabricación militar madrileña, por así decirlo, son las siguientes: una de aparatos de caza, de una sola plaza, tipo "Martin Fyde", con motores Hispano-Suiza de 300 caballos; otra de aparatos de combate, tipo "Aeronáutica Militar Española", o para decirlo como reza la marca "A. M. E.", también con "Hispanos" de 300 caballos; y dos escuadrillas de "aviones-escuela" con motores "Rhone" de 100 caballos.

Las cuatro escuadrillas han sido completamente fabricadas en Cuatro Vientos. Estos talleres, que llaman la atención más por lo perfectos y acabados que por lo grandes, construyen unos quince aviones por mes. En Cuatro Vientos fué donde se inició la fabricación española. Quería el Estado que en ese centro técnico se adiestraran jefes militares con cuyo concurso y bajo cuya dirección pudieran luego crearse industrias civiles. Así ha sucedido: Ortiz Echagüe, Rentería, Roa, Souza y Barron, entre otros jefes, figuran ya entre el alto personal técnico de fábricas particulares destinadas a la construcción de aviones.

Casi toda la actividad de los talleres de Cuatro Vientos está dedicada ahora a las reparaciones y a la fabricación de aeroplanos tipo "A. M. E." (Aeronáutica Militar Española), de los que ya hay cuarenta en los hangares. Estos aparatos, concebidos por el capitán Bada y Vasallo, están calculados para una velocidad de 180 kilómetros por hora, pero su importancia reside en el armamento que pueden llevar, pues montan cuatro ametralladoras, dos que disparan a través de las hélices en marcha y dos que puede apuntar el piloto desde su puesto de mando. Junto a cada ametralladora va un dispositivo con 500 cartuchos de repuesto: carga, pues, cada aparato dos mil cartuchos, y puede, además, portar dos bombas de trilita.

Este mismo capitán Bada ha ideado otros dos tipos de avión: se hallan en la galería de pruebas de Cuatro Vientos, sometidos a minucioso estudio. Trata el capitán Bada—y cree que ha resuelto ese problema—de que las cuatro ametralladoras de su aparato puedan ser disparadas por el propio piloto, que en tal caso, adquiriría, para caso de guerra, un enorme poder ofensivo. Un Comandante y cinco oficiales dirigen los talleres, que nada tienen que ver con el servicio de escuadrillas, cuyas jefaturas están encomendadas a pilotos de reconocida competencia. Los talleres propiamente dichos se dividen en las siguientes secciones: Carpintería, preparación de trabajo, montaje, ajuste, fundición, motores, galería de pruebas, encerado, cosido, pintura y reparación. Las secciones de encerado y de cosido están casi por entero encomendadas a 60 obreras, que dan la simpática nota de la intervención femenina en medio de los quinientos obreros con que cuentan los talleres.

En pabellones aparte se encuentran las oficinas, laboratorios, secretaría, gabinetes destinados a estudio de proyectos, sección de mano de obra, precio de materiales, información técnica, comunicación internacional y dibujo.

La sección de reparaciones se halla montada de tal suerte que se encuentran piezas y material para reparar cualquier aparato, sea del tipo que sea. Por supuesto, en la construcción de los aparatos "A. M. E.", únicamente se utiliza material español, sin que ni en el más pequeño detalle entre un solo producto manufacturado extranjero. Las secciones de proyectos e información técnica han entregado recientemente a los talleres dos modelos de aparatos, casi iguales a los que utilizaron en sus gloriosas travesías Lindbergh y Chamberlin. Muy pronto serán probados, al mismo tiempo que otros tres tipos de aviones españoles, entre los cuales se destaca uno, de ideación catalana, que ha llamado la atención de los técnicos por su tamaño, muy inferior a los más pequeños que hasta ahora se conocen.

El Gobierno español tiene la intención de ampliar aun mucho más esos talleres de Cuatro Vientos, duplicando, acaso, su capacidad. La Dirección General de Aeronáutica, encomendada a Kindelán, aspira a que 1.000 obreros, por lo menos, trabajen en constante actividad, para que puedan fabricar un aeroplano por día. No se inclinan los técnicos de Cuatro Vientos, por razones que sería fácil explicar, a los aviones de tipo gigantesco, sino más bien a los tipos pequeños e intermedios, dotados de motores no muy grandes y capaces de una velocidad no muy superior a los 200 kilómetros. La eficacia de fabricación a que en Cuatro Vientos se ha llegado, es admirada por todos los aviadores extranjeros que visitan el campamento: el esfuerzo realizado allí resulta verdaderamente sorprendente.

Del impulso que va adquiriendo la industria civil de la aviación española trataremos en otra crónica.

Nueve aeropuertos se construirán en España

MADRID, junio 30 (U. P.)—El Consejo de Aeronáutica ha aprobado los proyectos de aeropuertos.

Considéranse urgentes los de Madrid, Barcelona, Sevilla, Valencia, Alicante, Málaga, Burgos, Galicia y Canarias. Los puertos marítimos de Vigo, Sevilla, Málaga, Palma, Valencia, Santander y Barcelona se habilitarán para hidro-aviones.

En cuanto a Galicia y Canarias no se ha fijado el lugar del aeropuerto en espera de hallar alguna localidad que ofrezca terrenos adecuados para aerodromo.

En Canarias, dada la especialidad de las islas, el asunto se estudiará aparte.

El Estado ayudará las iniciativas de particulares. En la organización de los puertos tiéndese a una finalidad comercial y a relaciones internacionales.

LOS DIRIGIBLES SEVILLA-BUENOS AIRES

HAMBURGO, Alemania, junio 30 (A. P.)—El Dr. Hugo Eckener, constructor de dirigibles tipo Zeppelin, salió hoy en dirección a Buenos Aires a bordo del vapor "Cap Polonio" para unirse a la comisión española que dirige las negociaciones del establecimiento de la línea de dirigibles entre Sevilla y la capital argentina. El proyecto ha sido ya perfectamente estudiado y el Dr. Eckener ya estuvo en España para dejarlo preparado.

"SE ESTA PREPARANDO UNA INTENSA ACCION POR HOMBRES CIVILES"

EN EL HEMICICLO DEL SENADO SE INAUGURARA HOY, EN ESPAÑA, EL CONGRESO DE LA PRENSA LATINA

La sesión inaugural será presidida por el general Primo de Rivera, habiendo llegado cien periodistas del interior y setenta del extranjero para asistir a este congreso

UN AUTOMOVIL QUE MARCHA POR LA TIERRA Y POR EL MAR

El Alcalde de Valladolid solicita del Ministro de Hacienda se concedan a aquella provincia los mismos derechos que a las provincias catalanas para la recaudación de impuestos

UN AUTOMOVIL QUE MARCHA POR LA TIERRA Y POR EL MAR

MADRID, Junio 30.—(U. P.)—El automovilista Luis Acedo proyecta realizar un viaje Madrid-Valencia, Denia-Ibiza-Mallorca, con recorrido total de 700 kilómetros. Utilizará un aparato de su invención llamado "aeromóvil", que marcha igualmente por la tierra que por el mar.

LOS RESTOS DE DON VICTOR CONCAS EN EL PANTEON DE MARINOS ILUSTRES

MADRID, Junio 30.—(U. P.)—Se ha autorizado el traslado al Panteón de los Marinos Ilustres de los restos del ex-ministro de Marina Don Víctor Concas, que participó de las guerras coloniales, y fué herido y hecho prisionero en el combate naval de Santiago de Cuba en 1898. Mandaba entonces el señor Concas el crucero español "Infanta María Teresa".

EL CONGRESO DE LA PRENSA LATINA

MADRID, Junio 30.—(Informaciones). — Mañana se celebrará en el hemiciclo del Senado la inauguración del Congreso de la Prensa Latina, contra la cual se han venido pronunciando todos los periódicos de España desde que se anunció el propósito del Comité.

La sesión inaugural será presidida por el general Primo de Rivera, jefe del Gobierno.

Han llegado cien periodistas de provincias y setenta del extranjero para asistir al Congreso.

VALLADOLID PIDE COBRAR LOS IMPUESTOS DEL ESTADO

MADRID, Junio 30.—(Informaciones). — El gobernador civil de la provincia de Valladolid, acompañado por el alcalde de esta capital, señor Semprún, celebró hoy una conferencia con el ministro de Hacienda, señor Calvo Sotelo, para solicitar que conceda a la provincia los mismos derechos que el Gobierno otorgó a las provincias de Cataluña para la recaudación de los fondos pertenecientes al Estado por el concepto de recaudaciones e impuestos, la cual se llevaría a cabo por las oficinas provinciales vallisoletanas.

El ministro de Hacienda, señor Calvo Sotelo, prometió someter el asunto a la consideración de sus compañeros, manifestando al Gobernador de Valladolid que el Gobierno se propone ampliar la concesión hecha a Cataluña a todas las demás regiones de España, como ya informaron cablegramas hace veinte días comunicados.

BANQUETE AL CRONISTA DE VALLADOLID

VALLADOLID, Junio 30. — (Informaciones) — Por iniciativa del periódico "El Norte de Castilla", de esta ciudad, se ofrecerá mañana un banquete al nuevo miembro correspondiente de la Real Academia de la Lengua Española, Don Francisco Mendizabal, historiador y cronista de la provincia.

Al banquete se han adherido todos los intelectuales de esta ciudad.

EL TORERO "GITANILLO" ESTA GRAVE OTRA VEZ

MADRID, Junio 30.—(A. P.)—El torero Gitanillo se encuentra grave nuevamente, aunque ha mejorado algo en las últimas veinticuatro horas.

Gitanillo, fué corneado por un toro en Madrid hace poco más de un mes, y desde entonces ha tenido varias crisis en la dolencia que desde el primer momento fué de cuidado por lo gravísimo de la cornada. Su edad y su fortaleza vienen hasta ahora dominando el mal.

HOY SALE PARA SAN SEBASTIAN DOÑA MARIA CRISTINA

MADRID, Junio 30. —(A.P.)—La Reina María Cristina saldrá para San Sebastián mañana, conforme se anunció anteriormente. El resto de la familia real no ha fijado aún la fecha para dar comienzo al veraneo en las playas del Norte.

EL DIA DE LA PRENSA CATOLICA

MADRID, junio 30. (UP) Hoy "Día de la Prensa Católica" numerosos grupos de señoritas postularon en las iglesias.

LA CRISIS DE LA INDUSTRIA DE EIBAR

MADRID, junio 30. (UP) Los periódicos se ocupan de la crisis de la industria armera de Eibar, con motivo de las restricciones decretadas por el Gobierno para la adquisición de armas. Pídese al Estado haga una fuerte compra de armas, porque de lo contrario la industria morirá.

GRANDES DAÑOS POR EL TEMPORAL EN TERUEL

TERUEL, junio 30. (UP)— Una fuerte tormenta ha causado grandes daños en las ramblas. Desbordado el río, ha derribado varias casas, arrastrando animales y árboles. El Giloca inundó la vega, arrasando las cosechas. Los trenes han quedado detenidos. Otros pueblos de la ribera han sufrido daños ingentes.

TIEMPO INSEGURO EN ESPAÑA

MADRID, junio 30. (AP) El tiempo ha sido inseguro en la Península. La temperatura máxima se registró en Jaen, siendo 31 grados, y la mínima en Salamanca, de 7 grados. La máxima en Madrid fué de 28 grados y la mínima de 13.

UN AVIADOR FRANCES ATERRIZA FORZOSAMENTE EN ZARAGOZA

ZARAGOZA, junio 30. (AP)— El aviador francés Magnard llegó anoche a esta ciudad, aterrizando a causa de haberse retrasado en el vuelo desde París a Madrid que intentaba. Magnard salió de París en un aeroplano pequeño, para establecer un record de distancia, llevando solamente combustible para doce horas de vuelo. El lunes reanudará su viaje aéreo a Madrid, según nos anuncia.

HIPOLITO LAZARO ALCANZA EXITO EN BOGOTA

BOGOTA, julio 1. (UP) Procedente de Caracas ha debutado en esta ciudad el tenor catalán Hipólito Lázaro, con éxito enorme. Cantó la gran ópera "Aida", de Verdi.

El Instituto Español de Física y Química

MADRID, junio 30.—(A. P.)— En breve comenzará la construcción del Instituto Español de Física y Química en los altos del Hipódromo, habiéndose aprobado ya los planos del edificio.

Los arquitectos que ganaron el concurso público del edificio saldrán en breve para visitar en toda Europa los principales centros de la misma clase, con la finalidad de construir el Instituto de Madrid a la altura de los mejores, con todos los adelantos. El edificio será sencillo y sólido, sin lujos, pero perfectamente adaptado a cuanto se necesite para hacer en sus salones una labor efectiva.

La Institución Rockefeller pagará la mitad de los gastos, y la otra mitad el Estado español, que establecerá en el mismo enseñanzas superiores, puramente prácticas, de Física y de Química.

SANJURJO DIRIGE LA OCUPACION TOTAL DE AJMAS

Los rebeldes marroquíes están faltos de municiones a causa del cerco a que se les somete

MADRID, junio 30. (U. P.) El parte oficial de Marruecos consigna que el general Sanjurjo se ha trasladado a Xauen para dirigir las operaciones de ocupación total de Ajmas, cuyas tribus se están sometiendo y entregando armamento, en los poblados de la retaguardia de Beni-Hosmar y Beni-Hassan.

LOS REBELDES MARROQUIES ESTAN FALTOS DE MUNICIONES POR EL CERCO A QUE SE LES SOMETE

TETUAN, Marruecos, junio 30. (A. P.) Las columnas españolas están desarrollando movimientos que forman con las maniobras de los núcleos jalifanos del coronel Mola una acción concéntrica para invadir el territorio de Ajmas, cercando a los rebeldes sobre las alturas de las que son barridos por la artillería y por la aviación, con bombardeos implacables.

De esta manera va preparándose el avance de las idalas que así caen fácilmente por sorpresa sobre los aduares, sometiéndolos y desarmándolos. Con estos movimientos se aproxima la terminación del actual ciclo de operaciones, en el cual el enemigo se muestra cada vez más aniquilado y escaso de munciones.

En la zona francesa se van extinguiendo también los últimos núcleos de rebeldes, limpiándose de enemigos el frente de la región de Guezazua y de Beni-Inmer, lo que ha permitido ya la ocupación de la línea divisoria de los ríos Zebzar y Jemis, para flaquear libremente el movimiento que se está desarrollando en la margen del río Lucus.

SE HUNDE EL HIDROPLANO Nº 9

MELILLA, junio 30. (U. P.) Al intentar darle remolque, se hundió el hidroplano número 9, que se consideró perdido y fué encontrado después de cuarenta y ocho horas, a cuyo suceso se refirió ayer uno de nuestros cablegramas.

14 buques nuevos para transportar turistas a Sevilla y Barcelona

MADRID, junio 30. (UP).—El Gobierno estudia el modo de facilitar las comunicaciones con las Exposiciones de Sevilla y Barcelona lo más posible, a cuyo efecto proyecta la construcción de diez buques y la adquisición de cuatro construidos en Italia, todos desde 15,000 hasta 30,000 toneladas.

Estos catorce buques son independientes del servicio que ya prestan los vapores de la Compañía Trasatlántica para la intensificación del turismo a España. El Gobierno dedica atención preferente al asunto, y se cree que la forma mejor de hacer la adquisición es concediendo anticipos reintegrables a las compañías de navegación solventes y de buena organización que se comprometan a establecer en las condiciones debidas el servicio que se persigue.

La colaboración de don Gabriel Maura con el Gobierno español será de altos vuelos

MADRID, junio 30 (U. P.)—El periódico "La Nación", órgano del Gobierno, publica hoy unas declaraciones del general Primo de Rivera acerca de la visita de Don Gabriel Maura, conde de la Mortera, diciendo que la entrevista celebrada carece de significación política y que se verificó después de haber visitado también aquél al Rey Alfonso para testimoniarle su adhesión personal y aludir a la patriótica obra que realiza el Gobierno.

Añade "La Nación" que el marqués de Estella considera justificada la espectación por la entrevista con Don Gabriel Maura, ya que éste con toda su personalidad relevante ha venido a ofrecer colaboración al Gobierno sin que su oferta "ni nada—dijo Primo de Rivera—obligue a Maura a cambiar su ideario, que en muchos puntos coincide con el actual régimen". No se trató de su ingreso en la Unión Patriótica, ni se hablaron asuntos de carácter personal. Es seguro que se designará a Maura para participar de la Asamblea, y le gustaría muchísimo el cual pretende que sea la Asamblea un contraste de ideas y opiniones, la aportación de iniciativas en contraste con los valores positivos que puedan influir en el desarrollo de la vida pública y la implantación de la normalidad.

La visita de Maura ha sido expontánea. Nada se habló de carteras ni de cargos. Sabido es que Maura pudo ser ministro en varias ocasiones, y que siempre lo rechazó.

"La colaboración del Sr. Maura con el Directorio será de alto vuelo", terminó diciendo el jefe del Gobierno.

Las declaraciones del general Primo de Rivera coinciden con cuanto se anticipó oficiosamente sobre el asunto.

"SE ESTA PREPARANDO UNA INTENSA ACCION QUE PONDRAN EN PRACTICA HOMBRES CIVILES", DICE PRIMO DE RIVERA

MADRID, junio 30 (U. P.)—En conversación con los periodistas que fueron a visitar hoy al jefe del Gobierno, habló éste del artículo de "La Nación" acerca de su entrevista con Don Gabriel Maura, que confirmó en todas sus partes.

Se refirió tambien a la cuestión de Africa, confirmando las noticias y las palabras del general Sanjurjo de que ya está en vías de una próxima solución y añadió que "se está preparando una intensa acción que pondrán en práctica hombres civiles".

Estas palabras del marqués de Estella han creado sensación, y no se sabe si se refieren a una acción civil en Marruecos o aluden a toda la obra futura del Gobierno, ya que la Asamblea Nacional está muy próxima a convocarse y en ella han de colaborar personajes hasta ahora alejados de la Dictadura que para colaborar con ésta han impuesto como condición que la labor gubernamental se despoje de ese carácter.

EL CONDE DE LA MORTERA CONFIRMA LA VERSION DE PRIMO DE RIVERA

HENDAYA, frontera franco-española, junio 30.—(U. P.)—La actualidad política española se llama Gabriel Maura. Su visita al jefe del Gobierno publicada por el órgano oficioso "La Nación", como suceso político importante, que reproducen todos los periódicos, ha motivado los naturales comentarios. El general Primo de Rivera ha concedido tanta importancia a este episodio que dió cuenta de la visita al consejo de ministros, considerándola como un gran honor.

Cuando se conoció la visita, se dijo que Maura se encargaría de la cartera de Estado que desempeña actualmente el general Primo de Rivera. Es inexacto. Maura saldrá de Madrid el once de julio, proponiéndose regresar en octubre.

Interrogado el conde de la Mortera sobre el asunto, ha aceptado la versión que ha dado el general Primo de Rivera, añadiendo:

"Mi actitud está definida en el artículo que publiqué en "A B C" acerca del proyecto de la Asamblea". (Un extracto de ese artículo lo cablegrafiamos oportunamente al DIARIO DE LA MARINA). "Desde entonces no han variado las circunstancias ni la consecuencia de mi posición de político equidistante de este Gobierno y del llamado antiguo régimen. No me he aproximado al primero, pero sigo creyendo que no puede retornar el segundo. Repito que estoy dispuesto a ayudar al actual Gobierno en su aspiración de llegar a la normalidad constitucional".

UNA NUEVA TEORIA GEOLOGICA DICE QUE LOS MARES CARBONIFEROS HAN INVADIDO TODO EL SUELO ESPAÑOL

El ingeniero Patac terminó un interesantísimo ciclo de conferencias exponiendo la hipótesis de que en toda la Meseta Ibérica existan importante yacimientos carboníferos

MADRID, Junio 29.—(Prensa Aliada).—El ingeniero Patac ha dado en la Real Academia de Ciencias de Madrid tratando de la riqueza carbonífera de España.

Acaba de terminar la serie, la cual es de tan grande interés que se hace preciso darle a conocer al lector hispano-americano.

"LA MESETA IBERICA.—SINTESIS PALEOGRAFICA FUNDAMENTAL PARA EL ESTUDIO DE LOS MARES CARBONIFEROS"

Este fué el tema de la conferencia primera, y como sirvió de exposición a los dos siguientes habremos de extendernos algo en detallarla.

Empieza diciendo el señor Patac que de exponer sus teorías geológicas omitirá todo juicio sobre los estudios de esta clase realizados tanto por españoles como por extranjeros, pues solo le interesa cooperar al progreso de la Patria.

Ante un esquema geológico de España afirma que los Pirineos son muy anteriores al movimiento alpino, aunque resultaron afectados "rejuvenecidos" por ese grandioso movimiento de la época terciaria.

La cordillera Cántabro Astúrica no cree que sea continuación de la Pirenaica y sí la considera unida a la llamada Ibérica, formándose así desde la época primaria, lo que es hoy el valle del Ebro.

Asimismo estima que la cordillera Carpeto-Vetónica se separó del sistema orográfico general que en dirección Noroeste-Sudeste cubría el occidente de la península ibérica, mediante un giro de unos 40o, quedando así formadas las cuencas del Duero y del Tajo.

Analiza la absoluta semejanza geológica existente entre la Sierra Morena y la cordillera Penibética, ya observada por otros geólogos, para deducir que en principio se trataba de una sola cordillera y que se despendió de ella en una longitud de 450 kilómetros, trasladándose paralelamente a sí misma a una distancia a medida de 150 kilómetros.

Este grandioso fenómeno geológico, que tiene semejantes en otras partes del Globo, dió origen al valle bético (hoy cuenca del Gualdalquivir), explicando así la llamada "falla del Guadalquivir", que se suponía de formación posterior y que según el conferenciante, es contemporánea del silúrico superior (época primaria.)

Supone, pues, que en esa remotísima edad quedaron formados los sectores pétreos de la orografía española, constituyendo el Pirineo la unión de la Península con el Continente europeo a modo de charnela, lo que determinó una preponderancia de la inclinación atlántida del territorio, por lo que la mayoría de nuestros ríos desembocan en aquel mar.

Constituída así la plegadura ibérica, el señor Patac supone que los mares carboníferos invadieron el territorio, originando los yacimientos que supone existentes en toda la meseta ibérica.

El geólogo Urrutia confirmó sus puntos de vista a este respecto al afirmar que el mar de fusolinas (fósil característico del carbonífero) invadió los dos tercios del territorio español.

El señor Patac analiza varios fenómenos geológicos hasta hoy inexplicables, que aclara su teoría, fijándose principalmente en la llamada cordillera caledoniana, en Escocia.

Es sabido que esa famosa cordillera, de la más primitiva formación, se inicia en Spitzberg (Polo Norte), y en dirección Sur-meridiano, forma los montes Escandinavos, cruza Inglaterra, y con una solución de continuidad aparecía en Africa al occidente de Sahara, curvándose hacia el Golfo de Guinea.

Con la hipótesis del señor Patac, la península Ibérica formaría parte de esa cordillera arcaica, que se extendería, por tanto, desde el Polo al Ecuador, con una longitud de 10.000 kilómetros.

No para ahí la trascendencia de tan ingeniosa hipótesis. Supuesto el coincidiendo el Brasil con el Golfo de Guinea, ya queu su separación es de época posterior, resulta explicada la formación de la cordillera andina, también arcaica, y que, como es sabido, cruza de Norte a Sur la América meridional, curvándose hacia el Atlántico en su extremidad Norte, viniendo así a coincidir con la curvatura que se advierte en Africa hacia el Golfo de Guinea.

Todavía se da la curiosísima circonstancia que el extremo Este del Canadá, de idéntica formación (hoy aislada), venía a rellenar el espacio ocupado hoy por el mar Cantábrico, es decir, entre Inglaterra y España, quedando en definitiva una cordillera arcaica que iba sin solución de continuidad en dirección siempre Sur-meridiano desde el Polo Norte (Spitzberg) a las cercanías del Polo Sur, con una longitud de cerca de 20.000 kilómetros.

Esta grandiosa cordillera arcaica, ¿fué la primera formación térrea que emergió de los mares? El señor Patac supone, desde luego, que todo parece indicarlo así y que esa hipótesis está en absoluto de acuerdo con las misteriosas y profundas descripciones del Génesis, cuando afirma que Dios separó los mares, que todo lo cubrían, llamando Tierra a la parte que emergió del seno misterioso siempre de aquellos mares universales.

"ESTRUCTURA FUNDAMENTAL DE LA PENINSULA IBERICA"

La segunda disertación versó sobre este tema. Dice Don Ignacio Patac que la invasión del mar hullero superior cubrió casi toda la Península. Detalla la posición de las distintas cuencas carboníferas de España, para afirmar que esa posición es inconciliable con las ideas que pre valecen en nuestra Patria, desde Macpherson y Calderón, acerca de la edad de sus antiguos pliegues.

"Esta es la causa —dice— de que me haya decidido a estudiar la estructura fundamental de la Península. He llegado a la conclusión de que la edad de aquellos plegamientos es muy anterior a los tiempos carboníferos. Esa hipótesis hace posible que el mar hullero superior haya invadido y efectuado depósitos en una gran parte de España, lo que para un futuro próximo puede tener una gran importancia en el desarrollo económico de nuestra nación. Si fuera cierta mi teoría tendrían que enmudecer los que dicen que España es pobre en carbón y que como consecuencia, no tiene capacidad para las grandes empresas industriales."

Presenta luego un mapa tectónico de España, hecho por el conferenciante, y explica las soluciones que dá su teoría a los problemas tectónicos que se hallan planteados desde los primeros estudios geológicos de España, tales como las formaciones del Pirineo, cordilleras Cantábricas e Ibérica —continuación una de la otra—, sistema central divisorio, montes de Toledo, Sierra Morena y mole Bética —y desplazamiento de la meseta Ibérica— y de las depresiones del valle del Ebro, Tajo y Guadalquivir.

Afirma que la meseta Ibérica presenta la misma estructura estratigráfica y tectónica que Escocia, región típica caledónica.

"ESTRUCTURA GEOLOGICA DE ESPAÑA"

Fué el aspecto que ofreció el señor Patac en su tercera y última conferencia, que acaba de dar. Debe anotarse aquí que el ciclo de estas disertaciones ha causado, más que expectación, sensación entre los académicos, geógrafos y hombres de ciencia que las han escuchado.

Examinado en la conferencia anterior el problema de la plegadura ibérica y determinada su edad (fines del silúrico superior) comparó los pliegues ibéricos con los de la famosa cordillera Caledónica, del Norte de Europa, (que toma su nombre de Caledonia en Escocia), y con los de la cordillera formada por "los sahárides catedónicos" existente en el occidente del Sahara.

Estas coincidencias ya observadas por Suess le hicieron admitir la posibilidad de que la cordillera africana hubiera formado parte de la europea, aunque no acertó a explicarse la discontinuidad existente desde Inglaterra al Africa por suponer la meseta ibérica de más moderna edad.

Con la hipótesis del señor Patac esta continuidad se dá y resulta una cordillera arcaica que en dirección surmeridiana arranca de Spitzberg (Polo Norte), recorre el Oeste de Escandinavia, forma el archipiélago británico, la península ibérica; el Occidente de Marruecos, el del Sahara y se inclina hacia el Suroeste para desaparecer en las costas del Golfo de Guinea.

En prueba de su hipótesis el señor Patac estudia los pliegues de Marruecos para deducir que coinciden con los caledónicas.

Las discordancias africanas resultan análogas a las observadas en el Norte de Europa.

Resulta así una cordillera arcaica que va desde el Polo Norte al Ecuador en una longitud de cerca de 10.000 kilómetros.

Esa grandiosa cadena sirvió de baluarte y defendió a la Meseta ibérica del gigantesco movimiento alpino que plegó a Marruecos y levantó a la meseta ibérica sobre su zócalo granítico.

La rotura de cordillera Penibética se verificó mucho antes y quedó debilitada, por lo que el movimiento alpino puede romper la unión, formándose así el Estrecho de Gibraltar.

La llamada "falla del Guadalquivir" es, por tanto, muy anterior al movimiento alpino y quedó invadido todo el valle por los mares carboníferos, como lo prueba el llamado 'Golfo de Belmez", que estaba unido al mar libre.

Su hipótesis explica asimismo, de acuerdo con las modernas teorías de Wegener sobre la separación de América del continente antiguo, la formación de la cordillera Andina, también arcaica.

Unido el continente americano al antiguo, el Brasil ocupaba lo que es hoy el Golfo de Guinea. La cordillera Andina que va de Sur a Norte, al llegar a Venezuela se orienta hacia el Noroeste, uniéndose así a la cordillera africana, que se inclinaba al Suroeste, según vimos antes.

Quedaba así constituida una grandiosa cordillera arcaica desde el Polo Norte al Polo Sur, en forma de sierpe y en dirección fundamental sur-meridiana de cerca de 40,000 kilómetros de longitud.

Todavía advierte la coincidencia de que la zona oriental del Canadá ocupara lo que es hoy mar Cantábrico, explicándose así esa zona arcaica, hoy aislada, de la península del Labrador.

Detalla las coincidencias y analogías de las cordilleras americanas y las europeas para deducir que, sin duda, formaron parte de la misma grandiosa cadena.

Según la teoría de Wegener, la América del Sur se rompió y separó del continente africano en el secundario y estuvo a la deriva materialmente, tirando de lo que es hoy América Central, formándose así el ismo del Panamá, hasta el período cuaternario, en que se separó también la América del Norte.

La hipótesis del señor Patac explica satisfactoriamente fenómenos geológicos hoy nebulosos.

De todo ello resulta que pudo ser esa grandiosa cordillera la Tierra que emergió de aquellos mares universales, sin orillas, que todo lo cubrían y sobre los que vagaba el espíritu de Dios, según el Génesis.

El conferenciante termina afirmando que dá por concluído el ciclo de conferencias que se propuso dar en los Centros científicos de Madrid para llamar la atención del país sobre las posibilidades de que existan en toda la Meseta Ibérica importantes yacimientos carboníferos y de que se debe evitar pasen a poder de extranjeros, como el plomo, el cobre, la potasa, etc., y otros negocios.

UNA COMPAÑIA CON 125 MILLONES DE PESETAS PARA LA EXPLOTACION DEL MONOPOLIO DEL PETROLEO EN ESPAÑA

Del monopolio se encargará una compañía que forzosamente tendrá que ser española en su capital y gestión, prohibiéndose la trasmisión de acciones al extranjero y será sacado a concurso

EL 90 POR CIENTO DE LOS EMPLEADOS SERAN ESPAÑOLES

El monopolio está en la obligación de adquirir yacimientos petrolíferos, crear una flota de buques-tanques y establecer una industria refinadora nacional, siendo el Estado accionista

MADRID, junio 30. (U. P.) La Gaceta Oficial publica hoy un decreto-ley estableciendo el monopolio del Estado sobre la importación y todas las manipulaciones de almacenaje, distribución y demás, de combustibles minerales líquidos y sus derivados.

En el preámbulo se declara que el Gobierno ha querido cambiar la política que se seguía, interviniendo directamente conforme la mayoría de los Estdos. No se trata de establecer un monopolio nuevo. Existen entidades privadas, cuya confabulación, especialmente apoyada en el fuero de la extranjería, podría causar gravísimos riesgos. Concretamente, el monopolio lo ejercen hoy varias entidades. Al querer ejercerlo el Estado, de seguro que se abaratará la venta de esos productos

TRATASE DE EMANCIPAR A LA NACION DE LA IMPORTACION EXTRANJERA

El Tesoro recauda en las aduanas 35.000.000 de pesetas por concepto de derechos sobre importación de petróleo. Podría aumentar los derechos, pero aumentaría con ello el precio del artículo. Es preferible, pues, la organización de un monopolio que recoja los beneficios que actualmente se reparten los importadores.

Se trata de emancipar la economía española, adquiriendo yacimientos pertolíferos, construyendo buques tanques, montando en España la industria del refinado para reducir la importación sólo a petróleo crudos España compra cien millones de pesetas en petróleo refinado. También se persigue la implantación del carburante nacional, a base de alcohol y gasolina.

LA COMPAÑIA ARRENDATARIA TIENE QUE SER ESPAÑOLA Y EL ESTADO ACCIONISTA

Del monopolio se encargará una sociedad que forzosamente habrá de ser española en su capital y gestión. Se prohibe la trasmisión de acciones al extranjero. El capital social será de un mínimum de 125.000.000 de pesetas, entregando además al Estado el treinta por ciento del capital en acciones con cargo a los gastos de explotación con lo cual se convierte el Tesoro en accionista de la compañía.

Las actuales fábricas, almacenes y refinerías, que caen bajo el monopolio, se adjudicarán a la compañía, abriéndose un concurso entre las compañías que lo soliciten en el plazo de dos meses, mediante el depósito previo de una fianza de dos millones de pesetas. La compañía adjudicataria gozará de un premio de recaudación de un cuatro por ciento hasta 75.000.000 de pesetas y el seis por ciento hasta 150.000.000.

Establécense otras condiciones para repartir los beneficios del Estado.

La compañía arrendataria se obliga a intensificar los trabajos de alumbramiento de petróleos en España, y establecer destilación de los resíduos de hulla, lignitos y pizarras, hasta adquirir alcoholes nacionales para combustibles mezclados con gasolina.

LA INDUSTRIA REFINERA ESPAÑOLA TIENE QUE REDUCIR SUS IMPORTACIONES

También fija a la industria refinera un plazo de cinco años para reducir las actuales importaciones en un setenta por ciento. Y obliga a la adquisición de yacimientos petrolíferos en los países productores, especialmente en la América latina, mediante la compra directa del control de la sociedad propietaria.

Se suprimen los derechos de aduana para la importación de maquinaria, petróleos brutos y derivados.

Se fija en veinte años el término del contrato con la compañía arrendataria a partir de hoy. Y se prohibe establecer nuevas instalaciones.

El Gobierno confía en que el monopolio reforzará el ingreso del tesoro público, reduciendo en mucho el déficit actual.

NUEVOS IMPORTANTES DETALLES DE MONOPOLIO DEL PETROLEO

MADRID, junio 30 (AP).—En la "Gaceta Oficial" se publica hoy un decreto sobre los petróleos. En el preámbulo se dice que por ser España un país consumidor, se ha decidido a establecer un monopolio, esperando que la simplificación de la venta abaratará los precios al ser menos los centros que trafican y menores los gastos de una sola compañía que las varias que existen en la actualidad. El monopolio se hace para el Estado, cobrando el arrendatario solamente una comisión sobre los beneficios.

El monopolio está en la obligación de adquirir yacimientos petroleros, crear una flota de buques-tanques y establecer una industria refinadora nacional, abriendo al mismo tiempo un porvenir a la producción vitícola española.

Se abre un concurso entre las compañías de España con capital hispano para abrir el monopolio, siendo las acciones nominativas, y prohibiéndose la transacción de las mismas a los extranjeros. La administración de la Compañía estará constituida por un Comité en que participe nel Estado, los accionistas y el público, para fijar los precios del producto y sus derivados y decidir cuanto se relacione con la actuación de la empresa.