SECCION 1ª

EL TIEMPO
ESTADO DEL TIEMPO
LA NOTA DEL OBSERVATORIO
VEASE EN ESTA PAGINA

DIARIO DE LA MARINA

EDICION DE LA MAÑANA
INFORMACION CABLEGRAFICA MUNDIAL POR NUESTROS HILOS DIRECTOS

SECCION 1ª

AÑO XCV.—NUM. 144. El periódico más antiguo de Cuba LA HABANA, MIERCOLES 25 DE MAYO DE 1927.—SANTOS GREGORIO, BONIFACIO Y URBANO PAPAS Acogido a la Franquicia Postal 30 PAGINAS.—5 CENTAVOS

300 MEDICOS AMERICANOS EN LA HABANA

Los galenos de los Estados Unidos se disponen a permanecer 20 horas en nuestra capital

SERAN MUY AGASAJADOS

A las 10 a. m. serán recibidos por el Jefe del Estado. Champagne del Círculo Médico

A las siete de la mañana de hoy tomará puerto el vapor 'Lapland', de nacionalidad americana, a cuyo bordo vienen trescientos profesionales médicos norteamericanos que en excursión puramente científica vienen visitando todos los países de la América Latina.

Recibirán en el muelle a los excursionistas los doctores Francisco María Fernández, Secretario de Sanidad y Beneficencia, como Presidente del Círculo Médico de Cuba, José A. López del Valle, Jefe de Despacho de la Dirección de Sanidad, como Presidente de la Comisión de Congresos Médicos Nacionales y Extranjeros, y Juan Antiga, como Delegado especial de la Comisión que forma el Comité Organizador del recibimiento.

Entre los profesionales médicos que serán huéspedes de la Habana durante todo el día de hoy figura el doctor Copeland, quien por muchos años fué Jefe Local de Sanidad de la ciudad de New York y actualmente es Senador de la Unión Americana.

Viajan los trescientos excursionistas médicos con todo lujo de comodidades, pues según hemos sido informados el trasatlántico que les sirve de hogar está perfectamente equipado para albergar a cuantas personas de buen gusto deseen viajar en él.

Los referidos médicos traen consigo un grupo de fotógrafos expertos y operadores cinematográficos, los cuales tienen a su cargo la in-

Continúa en la página DOCE

EL PROYECTO DE SUPRESION DE LA MARINA

Esa institución, tan pobremente atendida pero meritísima, es un signo de soberanía

NECESIDAD DE QUE SUBSISTA

Impresiones recibidas de labios de algunas personalidades de la Marina Nacional

Una protesta acaba de suscitar la proposición de Ley recién presentada en la Cámara tratando de suprimir la Marina de Guerra Nacional, que aunque pobremente atendida tiene a su frente marinos expertos y personal meritísimo y ha sido desde su creación, un signo más, muy loable y muy hermoso de nuestra soberanía, acaso lo único que de ella se puede decir es que no ha merecido de los Gobiernos que han regido el país la misma cuidadosa atención que otras instituciones y que naturalmente permanece estancada sin muy notable progreso.

Hace algún tiempo, el Congreso concedió al Presidente de la República facultades extraordinarias para la reorganización de las fuerzas de mar y tierra. El Ejército, con cerca de catorce millones en su presupuesto es algo que puede enorgullecer a Cuba. La Marina con un presupuesto anual de un millón trescientos mil pesos, vive una vida precaria y la mayor parte de las unidades navales están inservibles, sin reparar, usándose mucho más tiempo de aquél que fué señalado por las casas armadoras, como ocurre con el crucero "Cuba". Y es tiempo de que antes de pensar en suprimir esa institución se espere su reforma, dotándola de cuanto a ella es preciso en modo decoroso, porque de ella pueden derivarse extraordinarias ventajas para el país.

Actualmente los mares cubanos no están vigilados debidamente. Para

Continúa en la página DOCE

Los Obreros Mejicanos Piden la Expulsión de Comunistas Españoles, Americanos y Cubanos

CIUDAD MEXICO, mayo 24. (AP) Los directores de la Federación Regional de Trabajadores Mexicanos han anunciado hoy haber solicitado del Gobierno de esta capital que expulse del país a todos los comunistas extranjeros que han sentado sus reales en México, la mayoría de los cuales son cubanos, españoles y ciudadanos de otras Repúblicas de América. La solicitud no se referirá a los funcionarios diplomáticos de la Legación Soviet, pues su único objeto es impedir que los elementos comunistas latino-americanos influyan en el laborismo mexicano.

Esta decisión de la Confederación Regional obedece al hecho de que esta recibió informes de que treinta comunistas llegaron recientemente a México, procedentes de Cuba y Centro América, para iniciar una campaña de propaganda entre los obreros de la nación.

APROBO AYER LA CAMARA LA LEY CHARDIET SOBRE EL PAGO A LA POLICIA

El doctor Vázquez Bello opina que este proyecto de ley, por el que será el Estado el que pague a esos servidores, tiene ambiente favorable en el Senado y será aprobado

APROBADA LA MODIFICACION DEL Art. 246 del C. ELECTORAL

Comenzó la discusión del proyecto del doctor Cruz por el que se crea la Junta Nacional Penitenciaria.—Se envió un expresivo cablegrama de felicitación al doctor Ferrara

La Cámara de Representantes laboró ayer provechosamente en la aprobación de tres proyectos de ley, dos de los cuales pasaron al Senado.

Presidió el acto el señor Guas Inclán, actuando de secretarios La Guardia y Soto Izquierdo.

Se dió cuenta de la orden del día y fueron leídas varias proposiciones de ley, entre las cuales figura la creación de una Legación de Cuba ante el Vaticano.

La proposición es del señor Claret y pasó a las Comisiones de Relaciones Exteriores y Hacienda y Presupuestos.

Fué leída y aprobada la totalidad del proyecto de que es autor el señor Carlos Manuel de la Cruz, creando la Junta Nacional Penitenciaria.

El doctor Cruz defendió el proyecto, cuyo artículo primero fué aprobado también, suspendiéndose el debate para continuarlo esta misma tarde.

El doctor Rodríguez Ramírez pidió que la Cámara enviase un cable de felicitación al doctor Sánchez Bustamante, por el triunfo obtenido en Río de Janeiro, con motivo de la aprobación de su Código de Derecho Internacional.

El cable fué redactado de la siguiente manera:

"La Cámara de Representantes, en sesión de esta fecha acordó dirigir a usted su más expresiva y entusiasta felicitación por el triunfo alcanzado al aceptarse la codificación del Derecho Internacional, gloria que con usted comparte la República y el Congreso cubano, que tuvo el honor de contarlo entre sus miembros".

Inmediatamente fué leído el proyecto de ley suscrito por el señor Chardiet, disponiendo que por el Estado se pague mensualmente a la Policía de la Habana la totalidad de sus haberes, a reserva de cobrarle al Municipio la mitad de dicha obligación, como le corresponde.

El señor Chardiet defendió su proyecto con verdadero calor.

El señor Urquiaga sólo se opuso a la aprobación de los artículos cuarto y quinto del proyecto.

Puesto a discusión, fué aprobado en la forma siguiente:

Artículo I.—A partir de la vigencia de la presente ley, el Estado pagará el importe total de los gastos correspondientes al Cuerpo de la Po-

Continúa en la página DOCE

TRIUNFARON LAS FUERZAS DE LA HABANA

El distrito militar de Columbia salió ganador ayer en las competencias militares

ASISTIO EL GRAL. MACHADO

El brigadier Herrera, jefe del Ejército dispuso que fuesen felicitados los ganadores

En el Campo de Polo del Campamento Militar de Columbia, se efectuaron en horas de la mañana de ayer, con extraordinario éxito, las competencias ordenadas por el Estado Mayor General del Ejército Nacional, entre los tercios tácticos 3, 4, y 5 y entre los pelotones de ametralladoras y transporte de cada uno de esos tercios.

Asistió el Jefe del Estado, General Gerardo Machado, acompañado de sus ayudantes, los Comandantes Oscar Gali Menéndez y Ricardo Firmat, ocupando lugar preferente en la Glorieta del Campo de Polo.

También estaban presentes, el Secretario de la Guerra, doctor Rafael Iturralde, con su ayudante el Capitán Medel; el doctor Carlos Miguel de Céspedes, Secretario de O P.; el Jefe del Estado Mayor del Ejército, Brigadier Alberto Herrera, con sus ayudantes, los Capitanes Jiménez y Santa María; los Brigadieres Lores y Semidey; los Coroneles Rafael del Castillo, Rogerio Caballero y Federico Rasco; el Senador de la República y ex-Coronel del Ejército Nacional, señor Rosendo Collazo; el Agregador Militar de la Embajada de los Estados Unidos, Capitán Clark; y toda la oficialidad franca de servicio del Campamento de Columbia.

COMIENZAN LAS COMPETENCIAS

En cuanto el Presidente de la República ocupó el lugar de honor que se le había designado, dieron comienzo las competencias, en que actuaron como jurados distinguidos oficiales de nuestro Ejército.

El Jurado en las competencias de

Continúa en la página DOCE

El Doctor Alvarez y los Acuerdos de la Federación Médica

En su nombre, el Dr. Dolz solicita copia de los acuerdos que se refieren a su persona

Señor presidente del Comité Ejecutivo de la Federación Médica de Cuba.

Señor:

Doctor Ricardo Dolz y Arango, a nombre del doctor José Ramón Alvarez, a usted atentamente dice:

Que en 29 de abril del año en curso presenté a usted una solicitud manifestándole que sin que a su poderdante se le hubiese trasladado comunicación oficial alguna, se decía por la prensa periódica que había sido suspendido o irradiado de la Federación Médica de Cuba a que pertenece y al efecto de fijar bien su situación jurídica con respecto a dicha Asociación y ejercitar los derechos que pudieran corresponderle por los acuerdos tomados por su Comité Ejecutivo, necesitaba se le facilitara copia literal de las actas de ese comité en que se hayan tomado acuerdos respecto al doctor José Ramón Alvarez relativos a su separación, suspensión u otra medida análoga de la Federación Médica de Cuba, habiéndose acompañado en 11 de mayo del año en curso el testimonio de poder que acredita mi personalidad.

Que en el tiempo transcurrido mi mandante se ha enterado de la reunión de la llamada Asamblea Nacional de la Federación Médica de Cuba en la cual, según aparece de la

Continúa en la página DOCE

LA SOLUCION DEL "STATUS" UNIVERSITARIO

Gracias a los buenos deseos del Jefe del Estado se resuelven todas las dificultades

PETICIONES ATENDIDAS

Las hechas por los estudiantes fueron resueltas favorablemente por la Secretaría de Instrucción

La enorme ansiedad que padecen hace varias semanas millares de familias cubanas, pendientes de la solución, que esperan día trás día, al status universitario nos imponían especial deber de anticipar la buena nueva, tanto cuanto nos fuera posible.

Ese mismo deber explica sobradamente, lo consignado al cerrar nuestra información del miércoles último, consignando una augural "Impresión optimista", buen explícita.

POR ESO ESCRIBIMOS

"Las horas que, consagradas a esta información, pasamos en la Universidad nos permiten consignar una impresión francamente optimista respecto al posible y próximo término del status en el llamado conflicto universitario.

Acaso, creemos, podamos dar la buena muy pronto.

Tal vez el mismo miércoles de la próxima semana. Deo volente.

Tal vez..."

Y Dios ha querido, felizmente, que hoy, miércoles podamos dar la anhelada buena nueva.

Antepongamos que ello ha sido posible por un rasgo del Honorable señor Presidente de la República.

Al general Machado, pues, es justo llegue, como producto de la reacción venturosa en que trocará angustia tanta de esos millares de familias cubanas, la gratitud que merece por su intervención... Al César lo que es del César.

Creemos saber que la decisión del Jefe del Estado deja complacidas, atendiéndolas, las peticiones que por

Continúa en la página DOCE

FUE ACEPTADA LA RENUNCIA DEL RECTOR

Ese acuerdo fué tomado ayer en la reunión efectuada por el Claustro general

UNA MOCION ACEPTADA

Proponía ésta que se pidiese al Rector que retirase la renuncia a lo que aquel se negó

En el Aula Magna se efectuó ayer mañana la sesión del Claustro General de la Universidad, presidido por el rector interino, doctor Solano Ramos, asistido del secretario general doctor de Castro Targarona, con los doctores Don Claudio Mimó, decano de la Facultad de Letras y Ciencias, Arístides Agramonte, de la de Medina y Farmacia y Alberto del Junco y García Fox profesores de Derecho y Medicina, respectivamente, asistiendo ciento diez y ocho profesores.

A esta sesión concurrieron también, en gran número, alumnos de las distintas Facultades, ofreciendo por ello el Aula Magna un animadísimo aspecto.

Abrió la sesión el doctor Solano Ramos dando cuenta de la renuncia presentada por el doctor Gerardo **Fernández** Abreu, de su cargo de rector, cuya aceptación debía ser tratada, seguidamente.

Una moción, firmada por cincuenta profesores universitarios, fué presentada proponiendo al Claustro se acordara suplicar al doctor Fernández Abreu retirara su renuncia.

Para hablar en contra de la moción hizo uso de la palabra el doctor Maza y Artola, interviniendo varios catedráticos y el propio rector interino en el debate al respecto suscitado, acordándose finalmente—por unanimidad—que fuera aceptada la moción.

En consecuencia se designó una comisión integrada por los doctores Aragón, Ortega y Carrera Justiz para que se trasladara al domicilio del

Continúa en la página DOCE

SE CELEBRO AYER EN LA AUDIENCIA LA SEXTA SESION DE LA CAUSA POR EL ASESINATO DE ANDRES CHIU LION

En el desfile de testigos habido ayer se acumularon cargos contra varios de los asiáticos acusados de haber cometido el crimen. Esta tarde a las tres continuará el juicio

Ante la Sala Segunda de lo Criminal de esta Audiencia se celebró ayer tarde la sexta sesión del juicio oral de la causa seguida contra los once asiáticos procedentes del Ching Kong Tong, acusados por el asesinato del comerciante chino Andrés Chin Lión.

Prosiguió el examen de la prueba testifical, en la siguiente forma:

Catalino Collazo

Dice que conoce al asiático y procesado José Lee y que lo vió la noche del suceso, a la hora en que se dice ocurrió éste, en el establecimiento de fonda que Lee posee en Calzada y San Francisco, frente a la residencia del testigo.

José Chang

Afirma que la noche en que fué muerto Andrés Chiu Lión, se encontraba el declarante en la calle de Salud esquina a la de Rayo y vió correr a Antonio Chin, de Salud para Rayo. Llevaba un revólver en la mano. Escuchó los disparos pero no lo vió tirar. En ese sentido declaró ante el Juzgado, ignorando por qué aparece consignado en su declaración que dijo haberlo visto tirar. A petición del abogado fiscal, doctor Fausto Alfonso, señala entre los procesados a Antonio Ching.

Alfredo Fong

La noche del suceso se encontraba parado en el balcón de la casa Dragones, número 90. Vió a Antonio Chin con un revólver en la mano dirigirse al sitio en que estaba parado Andrés Chiu Lión, viendo también a varios asiáticos que iban en la misma dirección, sin recordar sus nombres. Escuchó de diez a veinte disparos y que en el grupo de los que disparaban habían unas diez personas. Del lugar en que él estaba no se distinguía la puerta de la sastrería. Habló con el asiático Lao, que también estaba a su lado.

Alejo León

Vigilante de la Policía Nacional. No sabe nada respecto al suceso y que su única intervención fué la de detener al asiático Luis Yen en unión de otro compañero del Cuerpo, detención que llevaron a cabo a instancia de un asiático que no conoce.

Andrés Betancourt

Vigilante de policía. Arrestó a José Lee en la Calzada del Monte esquina a San Leonardo, en una fonda que allí existe, porque dos asiáticos, hora y media después del crimen le dijeron que en dicha fonda se ocultaba dicho individuo, sin que recuerde si le dijeron que se trataba de un autor directo o de un inductor, pero sí que había intervenido en el crimen. José Lee se encontraba ya durmiendo y tardó unos veinte minutos en levantarse, presentándoseles en paños menores.

Simón Chiu

Expone que está emparentado con Andrés Chiu Lión. Se enteró de la

Continúa en la página DOCE

PROXIMO VIAJE DE MR. CROWDER

Va en viaje de descanso, pues unque ha pedido la jubilación esta no será efectiva todavía

El Embajador de los Estados Unidos, Mr. Enoch H. Crowder, embarcará el próximo sábado para su país en viaje de merecido recreo y descanso, después de las agotantes atenciones de su cargo y la depresión que hace en su organismo el clima tropical. Como se ha anunciado repetidamente el General Crowder tiene presentada la solicitud de su jubilación; pero acaso ést ano sea efectiva hasta el mes de septiembre inmediato, sin que se haya precisado todavía quien será la personalidad que lo sustituya.

El Embajador americano efectúa su viaje en el vapor Siboney, habiéndose dispuesto por la Secretaría de Estado la despedida ritual del mencionado diplomático.

Deseamos un feliz viaje a tan distinguida personalidad.

SUSCRIPTORES:

Para anuncios económicos en horas de oficina llame a los teléfonos M-4115 M-3378

Después de las cinco de la tarde y en días festivos llame al Teléfono A--3856

PARA SUSCRIBIRSE LLAME AL M-84-04

ESTADO DEL TIEMPO

CASA BLANCA, mayo 24.—DIARIO, Habana.—Estado del tiempo martes 7 a m. ha disminuído mucho el alto barómetro del Atlántico, pero todavía hay alta presión desde Bermudas a Cuba y en Golfo de Méjico, excepto algo bajo en su extremo occidental vientos moderados del nordeste al sur. Pronóstico Isla: buen tiempo con turbonadas generales diseminadas por territorio hoy y el miércoles. Vientos variables principalmente del nordeste al sur moderados.

Observatorio Nacional

EL PARTE DEL WEATHER BUREAU PARA HOY MIERCOLES

WASHINGTON, mayo 24. (U. P.) Pronóstico del tiempo por el Observatorio Meteorológico de Washington para el miércoles 25 de mayo:

Costa Central del Atlántico: Vientos moderados: tiempo nublado y aguaceros ocasionales. Ligeras nieblas en la porción Norte.

Costa Meridional del Atlántico:

Continúa en la página DOCE

LAS CONFERENCIAS DEL DOCTOR SAYES

Programa del curso que dará en esta capital el ilustre tisiólogo español

El doctor Solano Ramos, ha tenido la atención de facilitarnos el programa del curso de tisiología que auspiciado por la Asociación "Amigos de la Escuela de Medicina" que preside el actual señor rector de la Habana, ofrecerá al medicato cubano y alumnos de la Facultad de Medicina, a partir de esta noche, que en la Academia de Ciencias, a las 9 p. m., disertará sobre "La infección y la inmunidad en la tuberculosis".

En lo que resta del mes actual dará el doctor Sayés otras cuatro conferencias, en la forma siguiente:

Jueves 26 de mayo: "Etiología especial de enfermedad tuberculosa".

Viernes 27: "Técnica clínica".

Sábado 28: "Anatomía patológica especial de la tuberculosis pulmonar".

Lunes 30: "Clínica especial de la tuberculosis pulmonar".

El miércoles, día primero de junio, ofrecerá el doctor Sayé su sexta conferencia, sobre "Tuberculosis nodular o fibro-caseosa" y las sucesivas versarán sobre los siguientes temas:

Viernes 3 de junio: "Tuberculosis fibrosa".

Continúa en la página DOCE

DICE EL GOBERNADOR BARCELO QUE PRONTO SERAN HERMOSA REALIDAD LAS OBRAS QUE NECESITA ORIENTE

Dentro de breve plazo se efectuará la subasta para las obras del acueducto, desglosando del proyecto la parte del alcantarillado y pavimentación. — Un hermoso paseo

Santiago de Cuba, 24 de mayo. — DIARIO.—Habana.

A las nueve y treinta de la noche llegó a esta ciudad el gobernador señor José R. Barceló, al que esperaba en la estación numeroso público.

Hablando con los periodistas que acudieron a esperarle y con sus amigos políticos que en grandísimo número acudieron a la estación, el gobernador expresó que estaba satisfecho, porque en breve serán una realidad todas las obras que necesita Santiago.

He visto, dijo, el verdadero interés que el general Machado, honorable Presidente de la República, y el Secretario de Obras Públicas, doctor Céspedes, tienen por que cuanto antes se celebre la subasta de las obras del nuevo acueducto, y para ello están desglosando del primitivo proyecto la parte correspondiente al alcantarillado y pavimentación, para sacar solamente a subasta las obras del nuevo acueducto, y que sea más factible el poderla realizar cuanto antes.

Pero, agregó, no será esa solamente la obra que se realice en San-

Continúa en la página DOCE

EL "CLUB FEMENINO DE CUBA" TRIBUTO AYER UN BELLO Y CORDIAL HOMENAJE A LA EDUCADORA MARIA DE MAEZTU

La señora López Seña, presidenta de aquella Institución pronunció bellas frases, que fueron contestadas por la festejada. — La Srta. Maeztu, miembro de honor de la Asociación de Pedagogía

El Club Femenino de Cuba, auspiciado por la Sociedad Hispano Cubana de Cultura, ofreció anoche, en los comedores del hotel "Saratoga", de esta ciudad, un banquete homenaje a la ilustre educadora española que se halla en la Habana desde hace varios días y donde ha pronunciado interesantes conferencias en nuestros centros culturales, la señorita María de Maeztu, gentil embajadora de la España intelectual.

El Club Femenino de Cuba, institución cubana formada por bellas y distinguidas damas de esta sociedad, ofreció, como hemos dicho, el banquete.

A las nueve de la noche numerosos comensales, habiendo mayoría de damas y señoritas, tomaron asiento en la bien dispuesta mesa, elegantemente adornada en forma de T, que ocupaba la mayor parte del amplio salón comedor del hotel "Saratoga".

El menú fué exquisito y los vinos que se sirvieron, delicados.

Reinó durante las dos horas que duró el cordial ágape, la más franca y fina camaradería entre las socias distinguidas del Club Femenino de Cuba.

Sentadas en la mesa presidencial pudimos anotar los nombres de las distinguidas personas siguientes:

Señorita María de Maeztu, señora Carmela Nieto viuda de Herrera, nuestra compañera en la prensa; la señora Pura Romo, señora María Luisa Román, don Juan Pumariega, señora de Paniagua, el señor Pepín Fernández Rodríguez, gerente de "El Encanto" y activo e inteligente secretario de la Institución Hispano-Cubana de Cultura; la señora Ana G. de Arroyo y la señora Leonora Acosta.

A los postres se levantó la señora López Seña, presidenta del Club Femenino de Cuba, y en representación de éste ofreció el acto a la señorita de Maeztu.

Entre las bellas cosas que dijo la señora López Seña, y después de tener para la señoriat Maeztu gentilísimas frases por su actuación en la formación de la cultura de la mujer de su patria, dijo, casi al terminar, refiriéndose al voto de la mujer en Cuba: "nosotras queremos te-

Continúa en la página DOCE

UN SECRETARIO DE VENEZUELA

El de la Presidencia llegará hoy y se han dado órdenes de que le dispensen las cortesías de estilo

Hoy es esperado en nuestro puerto el vapor "Toloa", donde llegará el señor Laureano Vallenilla Saez, Secretario de la Presidencia del Gobierno de Venezuela.

El señor Vallenilla es un distinguido periodista de su país y se han dado órdenes a la Aduana para que le sean dispensadas las cortesías de estilo a su llegada.

DE ANTILLA VIENE UNA COMISION

Gestionará del gobierno que se inicien los trabajos de la carretera Antilla-Banes

ANTILLA, mayo 24.— DIARIO, Habana.—Una comisión de este Municipio, presidida por el alcalde señor Francisco Zayas Velázquez y formada por los concejales señores Pablo González Díaz, José Mera Comas y presidente del Ayuntamiento señor Manuel Guasch, ha salido para la capital. El objeto del viaje es conseguir que el Gobierno inicie los trabajos de la carretera Antilla-Banes como medio de aliviar la intensísima crisis obrera que existe en ambos términos municipales, en que los jornaleros se encuentran en una angustiosísima situación.

Otra comisión del Ayuntamiento de Banes también se ha dirigido a la Habana y ambas comisiones laboran conjuntamente, para lograr que se inicien las obras de la referida carretera y remediar al menos en parte la situación creada por la falta de trabajo.—**Corresponsal.**

El Observatorio y los Tres Cometas Visibles Actualmente

La aproximación del Pons-Winnecke a la Tierra no traerá aparejado daño para nosotros

Observatorio Nacional, 24 mayo, 1927.

Puesto que el público se ha interesado en el próximo acercamiento a la tierra del cometa Pons-Winnecke, siendo numerosas las preguntas que se nos hacen sobre la posibilidad de un choque y sus consecuencias, se ha creído conveniente dar esta nota relacionada con el citado astro, así como también con otros dos de la misma clase, que se ven en estas noches. Los tres astros, nada notables por cierto, en su apariencia, han sido observados en este Centro y pueden ser vistos con cualquier telescopio pequeño.

El de mayor interés fué descubier-

Continúa en la página DOCE

EL EMBAJADOR DE ESPAÑA, DE VIAJE

El señor Gutiérrez Agüera estuvo ayer a despedirse del Presidente de la República

Al medio día de ayer se despidió del señor Presidente de la República el Excmo. señor Gutiérrez de Agüera, embajador de España en Cuba, quien regresa a su patria en uso de licencia, y va a tomar las aguas de Vichy, como tiene por costumbre hacerlo anualmente.

A LAS COMPETENCIAS MILITARES DE COLUMBIA

Acompañado del secretario de la Guerra y Marina doctor Iturralde y de sus ayudantes comandantes Gali Méndez y Firmat, se trasladó a las nueve de la mañana de ayer a Columbia, el señor Presidente de la República, para asistir a las competencias militares organizadas por los Tercios Tácticos de las provincias de Pinar del Río, Habana y Matanzas, las que se llevan a cabo anualmente.

El general Machado regresó a Palacio a las doce del día.

DANDO LAS GRACIAS

Acompañados del fiscal del Supremo doctor Vivancos, visitaron esta mañana al Presidente de la República los doctores Linares y Rojas, abogado y teniente fiscal, respectivamente, del Supremo, que dieron las gracias al general Machado por sus recientes ascensos.

UN COLONO DEL CENTRAL "GOMEZ MENA" FUE ASESINADO POR EL ADMINISTRADOR DE LA CITADA EMPRESA AZUCARERA

Como el administrador había decidido quitar al colono el contrato de la finca, fué éste a verlo para aclarar ciertos extremos, haciéndole el administrador un disparo que lo mató

SAN NICOLAS, mayo 24.— DIARIO, Habana.— Acaba de ser asesinado en el Central Gómez Mena, el vecino de este pueblo nombrado Antonio María Jacomino, que era colono de dicha industria, a manos del señor Angel Machado, administrador del ingenio. Según los datos que han podido adquirirse en los primeros momentos, entre el señor Jacomino y el señor Machado existían diferencias por cuestiones de negocios, habiendo determinado últimamente el señor Machado rescindir todo negocio con el señor Jacomino, quitándole al efecto el contrato de la colonia que éste tenía.

Hoy, por la mañana, y para aclarar estos particulares ,el señor Jacomino se dirigió al Central Gómez Mena, con el propósito de tener una entrevista con el señor Machado y fué pacíficamente, como lo demuestra el hecho de no llevar arma alguna. Pero el señor Machado, suponiendo tal vez otra cosa, no lo dejó hablar siquiera según refiere un testigo presencial, sino que le hizo un disparo atravesándole el cuello, herida que le causó la muerte a Jacomino a los pocos momentos.

El matador se dió a la fuga, siendo más tarde detenido por la Guardia Rural en la carretera de San Nicolás a Güines, y llevado al cuartel de la misma, donde ha sido instruído de cargos por el juez municipal doctor Casals.

Jacomino era una personalidad saliente en esta población, habiendo sido durante muchos años presidente del Unión Club, y bajo su presidencia se construyó el edificio social con un costo de veintidós mil pesos. Se trataba de un hombre acomodado y de gran solvencia moral y económica.

El hecho ha sido muy lamentado y el cadáver ha sido tendido en dicha sociedad, de la que era últimamente presidente de honor.— **Félix Pérez**, corresponsal.

¿HAN APARECIDO NUNGESSER Y COLI?

Dícese que fué visto un barco remolcando a un avión blanco con los colores franceses

BOULOGNE, sur-mer, Francia, mayo 24. (U P.) Las pesquisas que se hacen por encontrar a los perdidos aeronautas Nungesser y Coli recibieron hoy un nuevo estímulo con las noticias que trajo una barca pescadora, llamada "Antoniette" cuyo capitán ha manifestado que ayer a las diez de la noche recibió el siguiente aerograma de otro barco pescador el San Uberto, que se encuentra en el mar de Irlanda.

"Hemos visto a diez millas al Este de Punta Start a las dos y treinta de la noche del domingo un barco sin telegrafía inalámbrica que remolcaba un hidroplano blanco en el cual estaban pintados los colores franceses".

DIARIO DE LA MARINA
ALCANCIA DEL NIÑO

Sírvase ordenar una suscripción a nombre del señor _____

vecino _____

Ciudad o pueblo _____

Provincia _____

(Nombre del niño)

(Dirección del niño)

(Ciudad o pueblo) (Provincia)

Si la suscripción es para el interior de la República, debe especificarse en el cuadro del cupón si es por trimestre, semestre o año, pues suscripciones por meses sólo se hacen en la Habana y sus barrios.

M.E.C.D. 2016

POR EL RADIO

TRASMISIONES DE LA P W X

Hoy miércoles día 25 de mayo, la Estación P W X de la Cuban Telephone Company, subsidiaria de la International Telephone and Telegraph Corporation de 41 Broad Street, Nueva York, trasmitirá el Concierto del Malecón, por la Banda de Música del Estado Mayor General del Ejército, dirigida por el Capitán José Molina Torres, con el siguiente programa:

De 8: 30 a 10: 00 p. m.

1 Pasodoble "Los Gavilanes": J. Guerrero.
2 Obertura "Il Guarany": A. C. Gómez.
3 "Capricho morisco": E. Boccalari
4 Rapsodia Húngara número dos (a petición): F. Liszt.
5 Selección de la Opera "Gioconda" A. Ponchielli.
6 Criolla "Quiéreme mucho" G. Roig.
7 Danzón "La loma de Belén": A. Romeu.
8 Himno Nacional Cubano: P. Figueredo.

Nota:—En los intermedios se tocarán varios números desde el Estudio.

DE POCOS AÑOS

Así parecen los hombres que se precaven, los que reponen el desgaste y combaten el efecto de los años, tomando Píldoras Vitalinas, cuando las energías se duermen y las fuerzas se debilitan, Píldoras Vitalinas se venden en todas las boticas y en su depósito El Crisol, Neptuno y Manrique, Habana. Quien las toma aunque sea viejo, procede como joven. Créalo.

MARCAS Y PATENTES

RICARDO MORE
EX-JEFE DE LOS NEGOCIADOS
(Ingeniero Industrial)
DE MARCAS Y PATENTES
APARTADO DE CORREOS 796
BARATILLO 7. TELEFONO A-6438
Se hacen traducciones técnicas y legales del inglés al español.

DE COMUNICACIONES

ADMOR. DE CORREOS DE SANTA CLARA

Por Decreto Presidencial a propuesta del Secretario de Comunicaciones Ingeniero Sr. Rafael Sánchez Aballí, ha sido nombrado administrador de Correos de Santa Clara el señor Hipólito Diez y Morffi.

ALBUM CONMEMORATIVO

Hemos recibido el álbum conmemorativo de la inauguración de las Oficinas del Centro Telegráfico de la Habana, lujosamente impreso y que delicadamente nos ha dedicado el señor Pedro Pablo Torres, Jefe de dicho Centro.

Agradecemos al señor Torres su atención y le reiteramos nuestra felicitación por haber dotado a la capital de un Centro Telegráfico que hace honor a Cuba.

La Asociación de Maestros Plomeros

La Asociación de Maestros Plomeros celebrará junta general esta noche en su local social, sito en Zanja, 142, comenzando el acto a las ocho en punto.

El ejecutivo de la asociación ruega a los asociados que no dejen de asistir para que tomen parte en la resolución de los asuntos a tratar.

PAJILLAS

para satisfacer al hombre elegante

Las formas más correctas. Los estilos de mayor novedad. Las calidades más finas,

Y EL PRECIO MAS ECONOMICO.

Permítanos venderle un sombrero de prueba.

"LA HABANA"

AGUACATE 37.
(entre Obispo y Obrapía)
Teléfono A-8168

4527 alt 7d-15

NO PROCEDE ADMITIR CHEQUES EN EL PAGO DE LAS CONTRIBUCIONES A LA ADMINISTRACION MUNICIPAL

La Asociación Nacional de Detallistas de Tejidos, Sedería y Joyería, se dirigió al Alcalde Municipal, doctor Miguel Mariano Gómez, solicitando se admitan cheques intervenidos en el pago de las contribuciones municipales; pero se ha negado esa solicitud, después de haber emitido la Consultoría Legal de la Administración, el siguiente informe:

"Sr. Alcalde:

El Letrado Consultor que suscribe, evacuando la consulta dispuesta por usted a virtud de la solicitud del secretario de la Asociación Nacional de Detallistas de Tejidos, Sedería y Joyería, en la que interesa que por el Tesorero Municipal se admitan a los contribuyentes cheques certificados para el pago del impuesto a usted dice:

Que según resulta de este expediente, con fecha 5 de septiembre de 1913 esa Alcaldía dictó un Decreto por el cual se dispone que los contribuyentes pudieran pagar a este Municipio sus impuestos con cheques certificados. El citado decreto fué derogado por el de 23 de noviembre de 1921 y restablecido nuevamente por el dictado el día 7 de abril de 1923 y por último con fecha 10 de abril de 1925 se dejó sin efecto el repetido decreto de 6 de septiembre de 1913.

El tesorero auxiliar en su informe de fecha 7 de abril último manifiesta que tratándose de la aceptación de valores, el tesorero, de acuerdo con lo preceptuado en el artículo 34 de la Ley de Contabilidad Municipal no puede realizar lo que solicita el señor Secretario de la Asociación Nacional de Detallistas de Tejidos, Sedería y Joyería, sin que exista acuerdo previo del Ayuntamiento.

Un decreto del Alcalde que disponga se acepten cheques certificados en pago de contribuciones, no infringe el artículo 34 de la Ley de Contabilidad Municipal, toda vez que lo que esta Ley prohibe, es que el Tesorero realice conversión o aceptación de valores sin que exista acuerdo previo del Ayuntamiento, y el cheque, aunque representa el valor de la cantidad que en el mismo se consigna, ese valor no es al que se contrae la Ley de Contabilidad Municipal. En efecto, a poco que se fije la atención se llega al convencimiento de que los valores a que se refiere la Ley, son las acciones, bonos, títulos de la deuda pública o cualesquiera otros de los que se cotizan en la Bolsa Oficial, y que por ese motivo fluctúan con frecuencia, y, por tanto, su valor real depende de múltiples circunstancias, y la Ley lo que ha querido es evitar que el signo que se recibe en pago varíe de precio. Y como quiera que el valor del cheque es siempre el mismo, cuando el Banco es solvente, resulta fuera de toda duda que a él no se refiere el repetido artículo 34 de la repetida Ley de Contabilidad Municipal.

El Letrado que tiene el honor de informar, aunque entiende que el Decreto de 6 de septiembre de 1913 no infringe el citado artículo 34 de la Ley de Contabilidad Municipal, estima que usted no debe restablecer nuevamente el referido Decreto, porque si tal hace, sería responsable para con la Administración en el caso de que por cualquier motivo no pudiera hacerse efectivo el cheque por el contribuyente para el pago de su ingreso."

Dr. Hernando Seguí

GARGANTA, NARIZ Y OIDOS
PRADO, 38; DE 12 A 3

FELIPE RIVERO Y ALONSO

ABOGADO Y NOTARIO

Se entregan con su legalización Consular las escrituras destinadas al extranjero. Rapidez en el despacho de toda clase de escrituras. Traducción para protocolarlos de documentos en los idiomas inglés y francés.

EDIFICIO:
BANCO COMERCIAL DE CUBA
AGUIAR, 73, Dptos. 710, 11 y 12. Teléfono M-1472.

PARA RESFRIADOS, GRIPPE O INFLUENZA

y como preventivo, tómese el LAXATIVO BROMO QUININA. Es un remedio eficaz y probado. La firma de E. W. GROVE se halla en cada cajita.

DE DIA EN DIA

"Un modesto ciudadano" quiere sugestionar al señor Alcalde Municipal, y como lo hace con fines altruistas y de mejoramiento, no vacilamos en que lo haga por nuestra mediación.

Damos, por consiguiente, traslado al doctor Miguel Mariano Gómez, del siguiente documento:

"SUGESTIONES AL ALCALDE DE LA CIUDAD"

Sobre las líneas de ómnibus

"Primera.—Una de las primeras medidas que hay que tomar con los ómnibus es, precisamente, la de tomarles las medidas. Con el objeto de que no transporten más pasajeros de los que permite su capacidad. El exceso de pasaje en los ómnibus es más peligroso, cien veces, que en los tranvías. El tranvía, por muy sobrecargado que vaya, siempre puede ser dominado en una bajada, cosa que en el ómnibus es problemática. Además, la acumulación en los tranvías, por muy grande que sea, siempre deja en libertad de acción al motorista, lo que no ocurre en los ómnibus, donde el chauffeur suele ir completamente comprimido por el público. En cuanto al problema de determinar el número de pasajeros que puede llevar un ómnibus de los de asientos transversales, es fácil; pero no sucede lo mismo, con los del antiguo tipo de asientos colocados a lo largo de los costados del carro, pues en las condiciones en que van estos asientos, no hay matemático capaz de determinar su capacidad. A veces, con cuatro señoras gruesas, se llena uno de esos asientos, pues el espacio restante no es aprovechable. Sin embargo, hay conductor que además de las cuatro señoras gruesas quiere que sienten sus reales tres o cuatro personas más. Este frecuente caso, además de ser un subterfugio para abarrotar el ómnibus, da lugar a dimes y diretes no siempre exentos de consecuencias lamentables. El remedio, no puede ser más sencillo. A tan incómodos vehículos debiera dárseles un plazo prudencial para su desaparición, y entre tanto, se evitaba su principal dificultad obligándoles a que marcaran los asientos que realmente tienen por medio de brazos fijos o divisiones de madera.

"Segunda.—Vigilancia del cumplimiento de los itinerarios, en cuanto a tiempo y recorrido, sin que sea disculpa que a los tranvías no se les exige, pues los tranvías, en realidad, están más imposibilitados de cumplir su itinerario que los ómnibus, debido al sistema de locomoción por carrilera.

"Tercera.—Impedir que los ómnibus, con excepción de aquellos que hacen viajes a otros términos municipales, tengan paraderos dentro de la ciudad, igual que no se les permite estacionarse a los tranvías en las calles. La ventaja que el ómnibus y el tranvía le ofrecen al público — y debe velarse porque no pierda esa ventaja—es la de la circulación contínua.

Cuarta.—Acabar con la terrible nota de mal gusto que significan los nombres de las cien empresas de ómnibus que circulan por la ciudad. Hay títulos dignos de Magarabomba: "La Zenaida", "Las Tres Palmas", "A pié", "La Oportuna", "La Comodidad", "La Precisa". Es sencillo el remedio y compatible con el derecho que unas empresas tienen a distinguirse de otras. El Ayuntamiento podría darle a cada Empresa un número, el cual se podría hacer constar así: "Omnibus de la Habana.—Empresa número . ..."

"Quinta.—Prohibir los letreros indicadores del recorrido con más de tres nombres de lugares, obligando, desde luego, a consignar los lugares extremos. Esas listas interminables, confunden al desconocedor de la ciudad por no ser residente en ella o por no tener costumbre de viajar y es lógico que a ese gran número de ciudadanos, se les den facilidades. En cuanto a los expertos ¿para qué quieren tantos letreros?

"Sexta.—Obligar a los chauffeurs y conductores a andar uniformados, pero con uniforme completo, amén de limpio. La estética y el aseo deben ser cualidades inherentes a los servicios públicos.

"Séptima.—Limitación de los colores que deben emplearse en las carrocerías de esos vehículos a dos o tres colores standard, que, naturalmente, ha de procurarse que no sean chillones y renovación completa de la pintura cada vez que sea preciso, incluyendo en los casos en que pasan de unas empresas a otras, para evitar los "remiendos" antiestéticos hechos a brocha gorda, cuando no consistentes en un papel colocado sobre el nombre anterior al que tenían, con el nuevo título garrapateado con anhilina morada.

"Octava.—Que cada Empresa tenga sus carros uniformados en cuanto al color de la pintura.

"Novena.—Retirar de la circulación, en un plazo perentorio, todos aquellos vehículos de la clase indicada, que no tengan su mecanismo en buenas condiciones o que estén en franco estado de suciedad, que son bastantes por desgracia.

"Todas estas medidas y otras más que acaso se le ocurran al señor Alcalde serán de efecto parecido al que se espera de los Aranceles. De momento, puede que cuesten sangre; pero en breve plazo sus ventajas serán inmensas para el público, cada vez más necesitado de este servicio de ómnibus, ya que el tranvía a ras de tierra está condenado a muerte en la Habana como en todas las grandes ciudades del mundo en que hay mucha circulación, siendo lo grave para nuestra capital que a estas alturas de agonía tranviaria, no tenemos ni un triste proyecto de subterráneo; y si lo hay de tranvía elevado gracias a la perspicacia del ilustre redactor del DIARIO DE LA MARINA, señor Pérez Castañeda, por el momento no pasa de ser un proyecto, debido Dios sabe a qué: si a dificultades puestas por la envidia y la ambición o a que todavía el cerebro rudimentario de algunos capitalistas no se ha dado cuenta de que la Habana está muriéndose de congestión.

"Respetuosamente al nuevo Alcalde habanero,

UN MODESTO CIUDADANO".

MUJERES Y PEMARTIN, HASTA EL FIN...
Vermú Coñác y Jerez

La Representación del Centro Asturiano en el Homenaje del Excmo. Señor Falla Gutiérrez en Cienfuegos

Al hacer la confección del telegrama remitido por nuestro compañero señor Celestino Alvarez informando de las representaciones de las sociedades regionales que fueron a Cienfuegos para tomar parte en el Homenaje al Excmo Sr. Don Laureano Falla Gutiérrez, un lamentado salto de línea hizo que no apareciera consignada la representación del Centro Asturiano, que precisamente ocupaba el primer lugar en la reseña.

Que no podía ser omitido el nombre de la distinguida representación del Centro Asturiano, compuesta de su presidente y el Secretario, señores Manuel Muñiz y Enrique Cima, lo demuestra la terminación de la información telegráfica, insertada ayer, dado que la extensión de la misma, por lo avanzado de la hora, en que hubimos de recibirla nos privó de darla completa el día anterior, describe el agasajo del Club Asturiano de Cienfuegos especialmente a dichos señores y a sus acompañantes. Así suponemos que lo hayan comprendido tan estimados amigos.

DR. GARCIA AMADOR

Especialista de París, Berlín y Londres

Piel, Venéreo, Vías Urinarias

De regreso de Europa dispone con la Ozoneterapia último tratamiento para la curación rápida de la BLENORRAGIA Y SUS COMPLICACIONES. Tratamientos eficaces para piel con DIATERMIA, ELECTROLICIS Y NIEVE CARBONICA. Obispo 59 de 9 a 11 y de 4 a 6. A-7311. San Nicolás número 9 de 2 a 4. A-1471.

LA REGENTE

NEPTUNO Y AMISTAD

Una persona caprichosa en lucir alhajas, por exigente que sea, nosotros tenemos la seguridad de satisfacer sus anhelos, por que poseemos lo más nuevo que se ha lanzado al mercado, en toda la escala; desde lo barato a lo más costoso. También damos dinero, en pequeñas y grandes partidas, a módico interés.

CAPIN Y GARCIA

Cualquier Mujer sabe lo que quiere decir...

— Estoy tan nerviosa, que no sé lo que hago. . .
— ¡Tengo los nervios a flor de piel!
— Me siento sencillamente agobiada. . . ¡ Ya no puedo más!

Estas expresiones explican un estado de salud que tiene su origen en algún achaque femenino, de los que a millares de mujeres afligen. Para todas ellas, el **Compuesto Vegetal de Lydia E. Pinkham** es una verdadera bendición.

Las que padecen dolores de la espalda o depresión mental; las que sienten dificultades al caminar o consideran como un fardo sus habituales labores domésticas; las que se sienten melancólicas sin acertar a explicarse el motivo. . . es preciso que tomen sin tardanza el **Compuesto Vegetal de Lydia E. Pinkham,** que durante muchos años ha sido el remedio por excelencia para las mujeres de todas partes.

Si sufre usted alguno de los achaques comunes a las mujeres, alívese desde luego tomando el

Compuesto Vegetal De Lydia E. Pinkham

Lo venden en todas las farmacias

DE HACIENDA

GIROS A BANQUEROS

Por la Secretaría de Hacienda se hicieron ayer las siguientes remesas, para atenciones de la deuda exterior.

A la casa J. P. Morgan y Cía. Intereses del empréstito de $50 millones...	$187.232.83
Para fondos de amortización del referido empréstito.	279.166.67
A la casa Speyer y Cía. Intereses y amortización del empréstito de $16.500.000... ..	85.000.00
Total.	$551.399.50

EXPEDIENTE ADMINISTRATIVO

Se ha ordenado la formación del correspondiente expediente administrativo contra el señor Arturo Figueras, administrador de la Aduana de Bahía Honda, por irregularidades en el desempeño del cargo, habiéndose designado al Sr. Máximo Gómez Toro, Juez especial de esta causa, delegado del Secretario.

RECAUDACION POR TRANSPORTE

Según nos informaron ayer en la Dirección del Fondo Especial de Obras Públicas, el Municipio de la Habana ha recaudado por concepto de transporte terrestre la cantidad de $887.218.37.

VEHICULOS DETENIDOS

Relación de los vehículos detenidos por Inspectores del Fondo Especial de Obras Públicas en el día de ayer.

Auto marca Dodge Bros, de la Policía Nacional; Ford, de Francisco Llopart; Chrysler, de Eusebio Delfín; Ford, del Dr. Francisco Matuts; Bethelen, de José Fco. Santana.

DEVOLUCIONES

Se han ordenado las siguientes devoluciones por concepto del impuesto del cuarto por ciento:

Romeo y Julieta S. A., $38.40; José Suárez y Cía., 37.84; López y Cuervo, 8.98; Galbán Lobo y Cía., 21.09; Manuel A. Suárez, 245.86; Valerio Pereda,, 2.53; Oriente Trading Co., 2.27; Gerald Smith Co., 1.37; C. del Peso Cía., 3.05; Cuban Sugar Co., 4.50; José Fernández y Hno., 1.68; Marck A. Pollack Inc. 32.81; Facundo Gutiérrez e hijos, 16.50; Fernández Palacio y Cía., 5.81.

REINTEGRO

Se acuerda reintegrar a los Municipios de Niquero y Trinidad la cantidad de $736.60 y $740.92 respectivamente, que les corresponde del ejercicio económico de 1926-1927.

DR. GONZALO PEDROSO

CIRUJANO DEL HOSPITAL MUNICIPAL DE EMERGENCIA

Especialista en Vías Urinarias y Enfermedades venéreas. Cistoscopia y cateterismo de los uréteres. Cirugía de Vías Urinarias. Consultas de 10 a 12 y de 3 a 5 p. m. en la calle Avenida de la República 254.

E 16 Ind. 1 En.

CUANDO COMPRE ACEITE
PIDA
ACEITE MARTI

0.91 GRADOS DE ACIDEZ

PUREZA ABSOLUTA

No queremos rebajar el precio, sacrificando su calidad.
Si usted sabe distinguir, apreciará la diferencia entre
UN ACEITE CARO, PERO BUENO y otro BARATO, PERO MALO.

J. CALLE & Co. S. en C.
Oficios, 14. Habana.

De venta en todas partes.

4157 4d alt 4

GONZALEZ MARIBONA
Almacén Importador de Paños
Avenida del Brasil (Tte. Rey) 31.
Apartado 826. Teléfono A-3366.
HABANA

MAYO DE 1927

A NUESTROS CLIENTES Y AMIGOS

Les rogamos vean nuestro nuevo surtido de MUSELINAS INGLESAS, ECUATORIALES, FRESCO, DRILES CRASH y BLANCO 100 LEGITIMO y otras telas de gran novedad que acabamos de recibir y poner a la venta.

Llamamos la atención de comerciantes y público en general hacia los artículos de saldo que estamos liquidando. ¡Son verdaderas gangas!

F. GONZALEZ MARIBONA

S|c. Ave. del Brasil, 31.

ENVIAMOS MUESTRARIOS A TODA LA REPUBLICA, A QUIEN LOS SOLICITE.

MIDY GOTA AGUDA MIDY
REUMATISMOS AGUDOS
AL INTERIOR
CAPSULAS
COLCHI-SAL
(Colchicina disuelta en Ess. de Wintergreen)
ALIVIO Y DESAPARICIÓN DE LOS DOLORES
2 á 10 capsulas por día
AL EXTERIOR
BETUL-OL
Linimento á base de Salicilato de Metilo Nat'l y de Claro-Menthol.
DOLORES DE LAS ARTICULACIONES, NEURALGIAS, LUMBAGOS
Y REUMATISMOS Rápidamente absorbido por la piel en fricciones y compresas
REEMPLAZA EL SALICILATO DE SOZA
MIDY Laboratorios MIDY 9, R. du Cte Rivière Paris MIDY

CÚRESE CON GASTROL MIRET
LAS ENFERMEDADES DEL ESTÓMAGO É INTESTINOS

E. P. D.

EL SEÑOR

ANTONIO MENDEZ PRIETO

HA FALLECIDO

Y dispuesto su entierro para las ocho y media de hoy, miércoles 25, los que suscriben viuda, hijos, hermanos y demás familiares y amigos ruegan a las personas de su amistad, se sirvan asistir a la indicada hora a la casa calle de General Lacret número 7, esquina a Juan Bruno Zayas, Víbora, para acompañar el cadáver al Cementerio de Colón, favor que agradecerán.

Habana, 25 de Mayo de 1927.

Isabel Sumalla, viuda de Méndez; Antonio, José, Manuel e Isabel Méndez Sumalla; Francisca Rosas de Méndez; Manuel, Benito, Francisco, Dolores, María Josefa y Manuela Méndez Prieto, (ausentes), Asunción, Manuel y Julia Hierro Monzón, Margarita, Juan Antonio, Francisco y Pedro Pérez Hierro, Manuel Muñiz Díaz, Luis Andrade Lago, Antonio María de Cárdenas, Juan Bruno Piña y Ruiz y Dr. Octavio Montoro.

(NO SE REPARTEN ESQUELAS)

4786 1d-25

FUNERARIA DE PRIMERA CLASE
ALFREDO FERNANDEZ
TELEFONO A-4348 SAN MIGUEL, 63

MAS DISCOS "VICTOR"

DISCOS DOBLES SELLO ROJO, A 10" $2.00

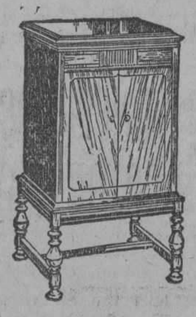

$175.00

919.—(GUGLIELMO TELL.—Andiam, Corriam.—Palet.
(UN BALLO IN MASCHERA.—La Rivedra.—Palet.
924.—(CLAVELITOS.—De Gogorza.
(HIMNO BAYAMES.—De Gogorza.
930.—(ELISIR D'AMORE.—Una furtiva lágrima.—Caruso.
(PAGLIACCI.—Vesti la giubba.—Caruso.
931.—(LA FLAUTA MAGICA.—Aria della Regina.—Galvany.
(EL BARBERO DE SEVILLA.—Una voce poco fa. Galvany.
935.—(HAMLET.—Spettro infernal.—Ruffo.
(HAMLET.—Spettro santo.—Ruffo.
954.—(LEJOS DE TI.—C. Soro.
(VIDA MIA.—C. Soro.
1001.—(LE BALLET DES OMBRES HEUREUSES.—Novaes.
(LA JONGLEUSE.—Novaes.
1031.—(JOTA.—Schipa.
(A CUBA.—Schipa.
1054.—(IMPROVISACION.—Zimbalist.
(ENTREACTO.—Zimbalist.
1088.—(MIRELLE.—Chanson du Berger.—Crabbe.
(SOIR DE PAQUES.—Crabbe.
1089.—(LES NOCES D'OR.—Qui elle.—Crabbe.
(LES NOCES D'OR.—Ne pleure.—Crabbe.
1203.—(TERESITA MIA.—De Gegorza.
(LA SEVILLANA.—De Gogorza.
1214.—(THAIS.—Dis-moi que.—M. Jeritza.
(THAIS.—L'amour est une.—Jeritza.
1215.—(BECAUSE. I. LOVE YOU.—McCormack.
(THE FAR-AWAY BELLS.—McCormack.

ESPERAMOS SU AMABLE VISITA

VIUDA DE HUMARA Y LASTRA, S. en C.
Muralla 83 y 85
TELEFONOS: A-3498 y M-9093

M.E.C.D. 2016

NOTICIAS DEL PUERTO

EN LOS VAPORES "MANUEL CALVO" Y "SPAARDAM" SALEN ESTOS DIAS EN DIRECCION A ESPAÑA 1,300 PASAJEROS

Mañana saldrá de este puerto para Nueva York y España el vapor "Cristóbal Colón" con numerosos pasajeros.—En el "Siboney" llegaron ayer 33 turistas de verano.—El "Fella"

EL SPAARNDAM

En la noche anterior tomó puerto procedente de Veracruz el vapor holandés "Spaarndam" de la Holandesa Americana que trajo carga general y 25 pasajeros para la Habana, entre ellos los señores Adolfo Madan, Luís Peña, Ldo. Humberto Islas y el resto pasajeros de tercera.

El Inspector señor Masvidal llevó a la Policía Judicial de la Habana a bordo de dicho barco para entregarle cuatro pasajeros de nacionalidad cubana que estaban circulados y los cuales fueron conducidos a la Jefatura de dicha policía. Nómbranse Francisco Hernández, de 21 años de edad, Ramón Vázquez, de 34; Juan Zamora y Rafael Ruiz.

Los pasajeros Hernández, Vázquez y Ruiz protestaron enérgicamente de la detención por no tener, según ellos, causas pendientes con la justicia.

En el "Spaarndam" fué devuelto un sirio que llegó como polizón en el vapor "Edam".

LLEVA 700 PASAJEROS

El "Spaarndam", que saldrá hoy para Vigo, Coruña, Santander y Rotterdam lleva un gran contingente de pasajeros, cuyo número asciende a 700 en su casi totalidad españoles.

MIEL Y TABACOS

Lleva el buque holandés 800 toneladas de carga general entre ella miel de abejas y tabaco en rama y torcido.

TRASLADO DE OFICINAS

Mañana miércoles, dará comienzo el traslado de las oficinas del Departamento de Inmigración, situado en la actualidad en los altos del Espigón de la Machina, para un local en el espigón de Santa Clara, donde también será instalada la oficina de los médicos del puerto.

Una vez que desocupe Inmigración el local, se trasladará al mismo la Inspección General del Puerto y el local que ésta tiene actualmente pasará la Capitanía del Puerto.

Lo que todavía no está resuelto es a dónde se trasladarán los Prácticos y la Policía del Puerto.

SE INSTALARA EL COMISIONADO EN TISCORNIA

Se asegura que el nuevo comisionado de Inmigración se instalará con su familia en el Hotelito de Tiscornia, cuyo departamento está destinado a los pasajeros de primera cuando tienen que guardar cuarentena.

Dícese que el Comisionado de Inmigración una vez terminada la casa del Encargado del Campamento, que fué destruida por el huracán del 20 de Octubre de 1926, pasará a ocuparlas, permaneciendo el Encargado del Campamento con sus familiares en el viejo fuerte.

LOS SELLOS CONMEMORATIVOS.

Por la Aduana de la Habana ha sido corrido un permiso especial para que por la Sección de Vistas de Correos sean despachados los sellos conmemorativos de las Bodas de Plata de la República.

UN REGLAMENTO

Por el Administrador de la Aduana de la Habana ha sido elevado a la aprobación de la Secretaría de Hacienda el reglamento interior para el funcionamiento de la Sección de pasajeros y equipajes.

LA RUTA DE LA FLORIDA

En el vapor americano "Cuba" de la Peninsular Occidental S S Co., embarcaron ayer por la Ruta de la Florida las señoras Rosa Rafecas, Concepción Pagés, Juana López, Alicia Babe, señores Ramón Echevarría, Ramón Grau, Mercedes Llasa, Luís Nápoles, José Muñoz Saure, Juan Pérez Pino, Agustín Gómez, Rafael D. Gaibán, Balbino del Dago, Mario García Kohly y señora, Apolonia Curbelo y familia, Aurora Díaz, Horacio Núñez, Ignacio López, Gabino Rodríguez, Ramón Rodríguez, Antonio González, Joaquín Pérez Avila Luis Díaz, Miguel Angel Betancourt, Hilario Alfonso, Josefina Balbin e hijos, María de la M. Arcas, Armando Pérez, María Font y familia, Félix T. Maisen, Carlos Sánchez, Manuel Rendueles y Corbet Casablanca.

POLIZON

Por haber tratado de embarcar como polizón en el vapor "San Pablo", fué arrestado Juan Cabrera, de 24 y 25, en el Vedado, y a quien auxiliaba en sus propósitos el tripulante de dicho barco David Cor, que también fué detenido.

LOS FERRIES

Los ferries Estrada Palma, Henry M. Flagler y Joseph R. Parrot, llegaron ayer de Key West con 26 vakones de carba general, cada uno.

TAMBIEN SE VAN MUCHOS CANARIOS

Esta tarde zarpará para Puerto Rico, Canarias y puertos del Mediterráneo el vapor correo español Manuel Calvo, que lleva su cupo completo de pasajeros de tercera clase, en su casi totalidad naturales de las Islas Canarias.

Sumados los 600 pasajeros del Manuel Calvo con los 700 que lleva el holandés Spaardam, hacen un total de 1,300 personas, en su mayoría españolas, que abandonan nuestra isla.

Para facilidades al pasaje el Calvo atracará hoy al muelle de San Francisco.

FALLECIO UN LESIONADO

Ayer tarde fué avisada la Policía del Puerto que José Rebon López, de 40 años de edad, patrón de la lancha Raquel, había fallecido en la clínica donde lo estaban asistiendo de graves lesiones que sufrió a bordo de su embarcación el día 8 del corriente, al caerle encima una lingada de sacos de correspondencia que descargaba el vapor inglés Oropesa.

EMPLEA MENOS PERSONAL

Julio Grau, inspector de la Comisión de Inteligencia en el muelle de Santa Clara, dió cuenta ayer a la Policía del Puerto y ésta al Juez decano, de que en dichos muelles al manipularse saquerías de maíz con peso de nueve arrobas se emplean solamente cuatro hombres, cuando hay que emplear siete, quedando infringida la Ley.

LESIONADOS

Trabajando en los muelles resultaron lesionados los jornaleros Pablo Espinosa y Pablo Padrón4

EL CRISTOBAL COLON

Ayer tarde, según aerograma recibido por el señor Manuel Otaduy, agente general de la Trasatlántica Española, salió de Veracruz para la Habana el vapor correo español Cristóbal Colón, que llegará mañana al mediodía y seguirá viaje a Nueva York, Coruña, Santander y Bilbao, el día 27.

Todo el cupo de pasajeros de cámara del Cristóbal Colón está completo, quedando disponibles algunos pasajes de tercera preferencia y de tercera ordinaria, estimándose, por las reservaciones, que irá también completo el cupo.

EL GOVERNOR COBB

El vapor americano Governor Cobb, de la Peninsular Occidental S. S. Co., llegó ayer tarde de Key West con carga general y pasajeros, entre ellos los señores José Figueredo, Pedro Fernández, Gerardo Vega, Andrea Martínez, Enrique F. Casas, Isabel Trajano, Antonio Navarrete, Antonio Herrera, Manuel Rivas, Gabriel F. de Martínez y el popular pianista señor José Echaniz.

EL FELLA

De Triscorte vía Las Palmas, llegó ayer el vapor italiano Fella, que trajo carga general, ocho pasajeros para la Habana y 18 en tránsito.

SALIDAS

Ayer salieron los siguientes barcos: el Cuba y los ferries, para Key West; el noruego Romsdalshorm, para Filadelfia, y el Edghile, para New Orleans.

EL SIBONEY HA TRAIDO 33 TURISTAS DE VERANO

Directo de Nueva York llegó al medio día de ayer, después de una rápida travesía de 72 horas, el hermoso vapor americano Siboney, de la Ward Line, que trajo carga general y 73 pasajeros.

Entre los pasajeros de este barco figuran 33 turistas de verano que pasarán una temporada en nuestra ciudad, respondiendo a los planes trazados por la Ward Line, a fin de no interrumpir las corrientes de turistas norteamericanos.

También llegaron en este vapor el comerciante español señor Francisco Arguelles y señora, señora Alejandrina Acosta, el ingeniero Agustín Betancourt, señora Rosa M. Cabrera e hijo, señora Luz G. del Valle e hijo, el comerciante argentino señor Pedro García, señora Regina Jiménez, Rolando Menéndez, señora Isabel R. de López Miranda e hijo, Lucía Rodríguez, Benito Santalla, Leopoldo Rodríguez, Mr. Free J. Brammer y familia, el abogado inglés doctor Jacob D. Pearlstein y el médico americano doctor William Rose y señora.

Al Señor Secretario de Obras Públicas

Los vecinos de Reina y Estrella, nos piden que hagamos llegar al señor Secretario de Obras Públicas, una vez más, la súplica de que se atienda el servicio de agua, pues desde hace tiempo la escasez es tal que ninguna casa puede abastecerse, resultando todos los vecinos perjudicados y muy especialmente los que habitan plantas altas. La pipa de agua que se facilita al vecindario resulta insuficiente.

Urge que se tomen las medidas conducentes al abasto de agua, en estos momentos en que el calor reinante hace imposible su consumo.

PRIMERA INSTANCIA

EL REMATE DE UNA CASA QUE VALE $22.000

También serán rematados 120 bonos de la compañía de Hielo y Refrigeración, de a $500

En el juicio declarativo de mayor cuantía seguido por la Nitrate Agencies Company contra Alberto Nodarse, sus herederos o causahabientes, el Juez del Centro cita a estos últimos para las diez de la mañana del próximo primero de junio.

MAYOR Y MENOR CUANTIA

Antonio Orobio y Campa ha establecido en el Juzgado del Centro juicio de mayor cuantía contra Maximino Fernández Parajón.

Esteban Mellado y Luis ha establecido en el Juzgado del Centro juicio de menor cuantía contra Antonio Iglesias y Joaquín Mejuto, de Guanabacoa; en el Juzgado del Este, Ricardo Taillefer y Sabatés ha establecido juicio de menor cuantía contra Indalecio González Rodríguez, y en el Juzgado del Norte, The National Cash Register Company, contra José Ornia y Conejo, de Holguín.

INTESTADO A INSTANCIA DE PARTE

En el Juzgado del Norte se ha establecido el intestado, a instancia de parte, de Juan Aurelio Sollozo y Gómez.

DECLARATORIA DE HEREDEROS

En el Juzgado del Sur se ha establecido la declaratoria de herederos de Obdulio Pedro Salon y Macías.

QUIEBRA

En el Juzgado del Centro ha sido solicitada por la razón social Framil García y Ca., la quiebra del señor Cándido Obeso.

PARA LA VIA EJECUTIVA

En el Juzgado de Almendares se han presentado las diligencias preparatorias para la vía ejecutiva por la Compañía de Préstamos S. A., contra Juan M. Piñera, declarado en rebeldía.

DEMENCIAS

Han sido presentados los siguientes expedientes de demencias:

Juzgado del Centro: de Julia Romero Valdés.

Juzgado del Oeste: de Juana Cuesta o Acosta y Tabio.

ANOTACION PREVENTIVA DE UN LEGADO

En el Juzgado del Norte, Sergio y Caridad Herrera y Leite Vidal han solicitado la anotación preventiva del legado que les dejó Carmen Valerino y Calero.

SENTENCIA

En el juicio de mayor cuantía seguido por Juan Prieto Véliz contra Viña y López, el Juez del Norte ha dictado sentencia condenando a estos últimos al pago de cuatro mil pesos de principal e intereses.

REMATES

Para las nueve de la mañana del próximo 20 de junio el Juez del Norte ha señalado el acto del remate de la casa sita en Cuarteles número 13, que ha sido tasada en la suma de veintidós mil pesos, en virtud del juicio sumario hipotecario seguido por Angel Alonso Herrera, contra María Josefa Donoso y Valdés.

Para las nueve de la mañana del día 6 de junio entrante el Juzgado del Sur ha señalado el acto del remate de 120 bonos de a $500 cada lo y Refrigeración, S. A., las maquinas, de la Compañía Urbana de Hieloquinarias, etc., todo lo que ha sido tasado en la suma de Z7,816-58, en virtud del juicio seguido por The Royal Bank of Canada contra la General Machinery and Trading Company.

OTRA SENTENCIA

El Juez del Oeste, en el juicio secontra José Fernández Méndez, ha guido por Manuel García Guanche dictado sentencia condenando a este último al pago de la cantidad de $625-50.

✝ E. P. D.

LA SEÑORA

ELOISA PEREZ VIUDA DE PINILLA

HA FALLECIDO

Y dispuesto su entierro para hoy a las ocho a. m. los que suscriben hijos, nietos y demás familiares y amigos, suplican a sus amistades, les acompañen a conducir el cadáver desde la casa mortuoria, Santa Catalina número 22, Víbora, hasta el Cementerio de Colón, favor que agradecerán eternamente.

Habana, 25 de mayo de 1927

Eloy Pinilla Pérez; Eloy, Esther, Edelberto, Everilda Pinilla y Martínez; Isabel, Rosario Pinilla Pérez (ausentes); **Aurora y Antonio Martínez; doctor F. Rensoli.**

(No se reparten esquelas).

P. 823—1d—25 my.

Necrología

EL SR. JACOBO DIAZ ESQUIVEL

Ha dejado de existir en esta capital el respetable caballero señor Jacobo Díaz Esquivel, rodeado de sus queridos familiares que lloran tan sensible pérdida.

Enviamos nuestro pésame a sus allegados elevando al cielo oraciones por el eterno descanso del caballeroso señor Díaz Esquivel.

DEFUNCIONES OCURRIDAS AYER EN LA HABANA

Relación de certificados de defunciones registrados durante el día de ayer en el Negociado de Demografía de la Secretaría de Sanidad y Beneficencia, según nota oficial facilitada a la prensa.

Santos Castillo Miranda, negro, 58 años, Cádiz 14, Cardio esclerosis; Modesta Díaz, blanca, 38 años, Hospital Mercedes, trastorno orgánico; Florencia Segunda, blanca, 34 años, Galiano y Virtudes, estrechez aórtica; Luisa Bajano, mestiza, 27 años, Animas 148, gastro enteritis; Héctor Pulgarón Muñoz, blanco, 50 años, Cerro 440, cáncer del recto; Hortensia Díaz Pérez, blanca, 5 mese, San Rafael 145, enteritis; José A. Paredes Villaverde, blanco, 17 meses, Clínica Casuso, gastro enteritis; Arturo Alvarez Calla, blanco, 43 años, Gloria 177, uremia; Vicenta Sardiñas, blanca, 41 años, San Rafael y Mazón, trastorno orgánico; María de la Paz López, negra, 77 años, Cerro 472, arterio esclerosis; Antonio Santiago Fernández, blanco, 4 meses, 23 número 466 gastro enteritis; Ernesto Portalatín, blanco, 21 años, Hospital Calixto García, cirrosis del hígado; Manuel Ramos, blanco, 7 meses, Prensa 50, meningitis; Rosalía Lacalle, mestiza, 25 años, Atarés 6, tuberculosis pulmonar; Jacobo Díaz Esquivel, blanco, 50 años, Florida 7 altos, tuberculosis pulmonar; Timotea Cubas, negra, 80 años, Piñera 3, cardio esclerosis; Fructuoso Menéndez Díez, blanco, 48 años, 17 esquina a C., hemorragia cerebral; Natalio Mena, mestizo, 55 años, San Rafael 302, insuficiencia cardíaca; Rita Valdés Frías, negra, 47 años, Estévez 72, perifilitis; Isabel Martínez Santos, blanca, 5 meses, 17 esquina a 20, enteritis; Roberto Figol, blanco, 3 años, Santa Catalina 6, bronco-pneumonía; Cristina Torres, mestiza, 75 años, Animas 129, arterio esclerosis; Dolores Jiménez, blanca, 62 años, Santa Teresa 5, enteritis; Andrés Collazo, negro, 52 años, San Rafael 154, infección intestinal; Policarpo Cayro y Prieto, blanco, 60 años, Reparto Montejo, tuberculosis pulmonar; Concepción Monagar, blanca, 1 año, Libertad, (s. n.), enteritis; Mercedes Arango Quirós, mestiza, 5 meses, Misión 19, gastro enteritis.

DE SANIDAD

LICENCIAS DE ESTABLECIMIENTOS

Por este Negociado se han concedido las siguientes licencias:

Ayesterán y Tulipán, café confitería; Obrapía 45, Zapatería sin motor; Aguiar 102, barbería; Dolores esquina a 16, Lawton, bodega; Havana Park Ciénaga, bodega; Salud 93, puesto de frituras; General M. Suárez 65, tienda de ferretería; C. Blanco Herrera 7, barbería.

Fueron denegadas:

General Casas 5, altos, fábrica de embutidos; Serrano y Doctor A. de la Piedra, carnicería; Damas 24, zapatería; Escobar 81, figón y Recreo 9, Cerro, puesto de frutas y frituras

La Asociación de Detallistas de Tejidos y Sedería Contra los Vendedores Ambulantes

En la Secretaría de la Asociación Nacional de Detallistas de Tejidos, Sedería y Joyería, nos ha sido facilitada una copia de la siguiente carta que han dirigido al señor Jefe de la Policía Nacional.

Señor Jefe de la Policía. Ciudad. Muy señor nuestro: Alentados por la favorable acogida con que son por usted atendidas nuestras quejas, le nuevo le molestamos hoy para pedirle en nombre de los intereses que esta Asociación representa el que sea evitada por la policía a sus órdenes la permanencia de un enjambre heterogéneo y pintoresco de vendedores ambulantes que todas las tardes se situan inoportunamente al transeunte y lesionando los intereses del comerciante establecido, en los portales de la Calzada de Galiano entre las calles de Neptuno y San Rafael.

Hay temporadas en las que estos vendedores, por la acción de la Policía calientan poco el lugar, pero de algún tiempo a esta parte, hay por parte de aquella alguna despreocupación y estos han aumentado en forma considerable, sin que valga para alejarlos de allí las frecuentes protestas del público ni los consejos o requerimientos amistosos de los comerciantes a quienes perjudican su permanencia.

En la seguridad de ser atendidos, le anticipamos las gracias más expresivas y aprovechamos esta oportunidad para repetirnos de usted siempre attos., y s. s., Tomás Gutiérrez Alea, Secretario.

PARA LAS COQUETAS

Lindos juegos de plata, de esmalte, de carey, de marfil. Todos son de alta novedad. Unos de muchas piezas, otros de menos, pero todos de gustos refinados y de singular belleza.

PARA LAS NOVIAS DE ABRIL, BUEN REGALO

VENECIA

OBISPO, 96. A-3201

1 d-11

Mecanico Asturiano

con varios años de negocio en garage y experto en Ford y demás carros americanos, deseo posición si posible casa de familia en la República de Cuba, ciudad o campaña, hablo inglés, italiano, español, francés y portugués, mis referencias son satisfactorias y a prueba sin ninguna pretensión, soy casado.

La persona que de mis servicios necesitare podría dirigirse al mismo dueño del garage; I. Costales garage.

222-7-Seventh Port Arthur Texas. U. S. A.

4714 7d-24

SOLAMENTE UN 15% DE LOS NIÑOS

LECHE NECESARIA EN LA INFANCIA

¿QUE NECESITA EL NIÑO?

El niño necesita cal y fósforos para fortalecer sus huesos, dientes y músculos en la edad del desarrollo. El Chocolate con Leche Malteada Doble de Thompson es **cinco veces** tan rico en cal como la leche y **seis veces** tan rico en fósforo como los huevos. Contiene vitaminas A. B. y C. y la siempre activa "enzyme" de malta la cual ayuda a asimilar otros alimentos. El Chocolate con Leche Malteada Doble de Thompson, es más fácil de digerir que la leche misma. Es un alimento saludable y nutritivo para los niños en la edad del crecimiento.

Un niño bien desarrollado y fuerte **necesita** cal y fósforo en proporción **cuatro o cinco veces** más que un adulto. No obstante en los hogares se preparan las comidas más propias para adultos que para niños.

¿QUE CONTIENE EL CHOCOLATE CON LECHE MALTEADA DOBLE DE THOMPSON?

Muchas veces los niños mayores no quieren tomar leche corriente, más a todos gusta el Chocolate con Leche Malteada Doble de Thompson, magnífica preparación muy sabrosa que contiene una gran concentración de alimentos tales como: trigo, malta, cebada, crema de leche y cocoa de alta calidad.

A LAS MADRES QUE LACTAN A SUS HIJOS

La Leche Malteada doble de Thompson contiene las vitaminas de la leche materna. Muchos niños toman bastante leche, pero esta no contiene la suficiente cantidad de vitaminas. Por eso no aumentan de peso. Si la madre se mantiene bajo un régimen alimenticio escaso de vitamina: pan, té, frutas, cereales, carne...., la leche se aumenta **en cantidad,** pero casi habrá perdido su valor como alimento saludable y nutritivo para el niño. Los niños alimentados con leche materna escasa de vitamina se crian raquíticos, nerviosos y llorones. La Leche Malteada Doble de Thompson ayuda a regularizar la calidad y cantidad de leche de la mujer que cria, proporcionándole leche abundante en cal y fósforo orgánico.

¿QUE SIGNIFICA LECHE MALTEADA DOBLE?

Por un nuevo procedimiento secreto de nuestra fabricación, la Leche Malteada Doble de Thompson se disuelve instantaneamente y se asimila inmediatamente. El procedimiento de Thompson hace la proteina soluble. La Leche Malteada Doble de Thompson, **no contiene** materias fibrosas insolubles. Es toda alimento y de rápida eficacia; "se siente ligera en el estómago"

TODOS LOS PADRES DEBEN SABER

Que según declaraciones del Dr. César Muxó, Supervisor de Drogas y Alimentos de nuestra Secretaría de Sanidad, cada año mueren en Cuba Quince o Dieciseis mil niños menores de 5 años, y, como quiera que en la primera etapa de su vida es la leche su casi único alimento, puede deducirse que el gran número de fallecimientos **obedece a una alimentación inadecuada.**

CHOCOLATE CON LECHE MALTEADA DOBLE DE THOMPSON Y LECHE MALTEADA DOBLE DE THOMPSON SE PUEDEN TOMAR FRIO O CALIENTE. DE VENTA EN TODAS PARTES

Thompson's

Distribuidores para Cuba: Galban Lobo Co. S.A. Obispo 16 Tel. A. 1187 1188

IMPORTANTE

Los coleccionistas de postales de la nueva serie de "SUSINI", "ESPAÑA Y LA AMERICA LATINA", pueden adquirir en nuestro Depósito de Simón Bolívar (Reina) No. 1 y en nuestras agencias del interior el lujoso álbum que hemos editado para esas postales entregando 300 cajetillas vacías de cigarros "SUSINI", "IDEALES" u "OVALADOS" de BOCK & CO., que son las tres clases que contienen postales de la serie mencionada. Este canje lo haremos mientras dure la existencia de álbums que hemos destinado para esa propaganda.

No se entregará más de un álbum a una misma persona.

Los que no quieran reunir cajetillas vacías pueden adquirirlos en el mismo Depósito o en nuestras agencias por el módico precio de $1.00 cada ejemplar.

Al interior los remitiremos por correo certificado al recibo de $1.65 en giro postal a nuestra orden.

HENRY CLAY AND BOCK & CO. LTD.
Apartado No. 685
HABANA

4787 1d-25

M.E.C.D. 2016

DURANTE LA ESTACION CALUROSA cuando usted, se fatiga fácilmente y le falta energía, se siente abatido, nervioso, irritable y debilitado, tome una cucharadita de SALVITAE en un vaso de agua.

REFRESCA, VIGORIZA, LIMPIA Y PURIFICA.

Salvitae

Estimula el HÍGADO, y los RINONES entona la DIGESTIÓN, limpia y purifica el CONDUCTO INTESTINAL, elimina el ÁCIDO URICO, evita la POSTRACIÓN y la LANGUIDEZ.

HORCHATA "VIVES"

LO MEJOR PARA EL VERANO

Producto de absoluta garantía y recomendado como bebida altamente nutritiva y deliciosa.

"Elaborada especialmente para familias".

1|2 litro 50 centavos. PIDALO AL TEL. I-6354.

ELABORAMOS JUGOS TRIPLE-CONCENTRADOS DE: Tamarindo, Guánabana, Mamey y Zapote. También Chocolate con Leche. Pruebe cualquiera de estos productos VIVES y los seguirá consumiendo siempre.

SERVICIO RAPIDO A DOMICILIO

Si hay temperatura

El termómetro medical ha hablado · Vd. tiene fiebre. Quizá no es más que uno de esos pequeños accesos febriles de que no hay lugar a inquietarse; pero quizá también es el pródromo de una enfermedad más grave. Sea lo que quiéra, no se deja Vd abatir por esa fiebre naciente, y no aguarde Vd., para reaccionar, a que haya sumido todo su sér en un estado de postración del que no saldrá Vd. sin mucho trabajo. Organice Vd. inmediatamente la defensiva de su organismo, recurriendo al más enérgico de los febrífugos y de los tónicos, el

QUINIUM LABARRAQUE

Aprobabo por la Academia de Medicina de Paris

Ninguna medicación es comparable a ésta que ha recibido la alta aprobación de la Academia de Medicina. A la dosis de un vasito de licor antes o después de las comidas, este famoso elixir, que es preparado con vino añejo de Málaga, es un maravilloso reparador de las fuerzas. Los febriles, los fatigados, los debilitados, las personas gastadas por el trabajo o por la vida, los convalecientes, los ancianos, los niños fatigados por el crecimiento, las jovenes en la época de la formación, todos y todas son estimulados y regenerados por él

De venta: En todas las buenas Farmacias

Mayor: Maison FRERE, 19, Rue Jacob, Paris (6e)

MISCELANEA

"PEÑAS ARRIBA"

Ascendiendo anteayer por las numerosas escaleras que es necesario subir para llegar al techo principal del gran edificio que está construyendo el Centro Asturiano, o para no pecar de modesto, que estamos construyendo los asturianos, me hice la idea que estaba escalando un monte, esto es, que iba "Peñas arriba", que, como sabe el cultísimo lector, es el nombre de una de las más bellas obras que produjo el genio de Pereda. Y dispuesto a hablar de lo que vi después de mi ascensión, no titubeó en poner este nombre que suena a gloria como los cigarros Especiales de la idem, para que con su prestigio honre hoy la parte cimera de esta sección.

Cuando penetré en el andamio desde el cual puede cogerse con suma facilidad el cielo con la mano, (el cielo raso). lo primero que llamó mi atención fueron las colombinas que usa el ilustre maestro pintor Mariano Miguel, para plasmar en el techo las figuras que han de llamar tanto la atención como la maltina Tívoli, la Cima y el vermú Pemartín. Las colombinas son bastidores estrechos como para camarotes y están colocadas casi perpendicularmente cual esas canales que hay en los parques infantiles por donde se deslizan los niños con igual alegría que la experimentada por nosotros cuando lucimos una flamante corbata Rusquellana y tomamos el ron Bacardí.

—¿Y esto para qué es, querido Mariano?

—Para hacer el vuelo Habana-París... Voy a ver si lo realizo y necesito que me encargues varias botellas de coñá Especial Pemartín y chocolate de La Gloria para el camino.

—Bromitas, ¿eh?

—Naturalmente. Eso que tú llamas colombinas son para pintar... ¿Crees que se pueden fabricar en ellas medias cual las que venden en Los Precios Fijos o tornillos para detallarlos en la ferretería de Los Dos Leones?

—Naturalmente; pero creí que pintabas con las brochas y pinceles, al igual que los grandes maestros, Moreno Carbonero, Zuloaga, Sominés, Romero de Torres, etc., todos, en fin, los que nos son tan familiares cual las planchas "Royal" para gasolina que venden los señores Juan Ramos y Co. en Monte 225.

Luego el gran artista me explicó detenidamente para lo que servían tantos andariveles como hay en aquel andamio, que si le da por desprenderse un día no vuelven a ver los que están sobre él las joyas y objetos de arte que tiene "Le Trianon" de Galiano 91. Mariano Miguel ha de pintar tendido de cúbito supino, casi pegado al techo. Es inexplicable como en esa postura puede perfilar y dar vida a ochenta y tantas figuras de enorme tamaño. Allí está el rey Pelayo con su cota de malla y el estandarte en la mano derecha como desafiando a los moros. Allí las agrestes montañas astúricas donde se libraron las primeras batallas en pro de la reconquista y en las que mis antepasados se cubrieron de gloria inmarcesible.

Allí las verdes praderas de variados tonos esmeraldinos. Y aquí, en Amistad y Monte, el gran café Marte y Belona, donde tan buenos helados sirven.

Causa admiración ver cómo en esa dificilísima postura van surgiendo de la paleta mágica escenas campestres y figuras simbólicas. Aquí un grupo de rapazas y rapaces bailan el xiringuelo tirando sus piernas al aire cual si tuvieran la alegría que produce el delicioso Jerez-Quinado "San Julián" de Pemartín. Junto a los bailadores toca la gaita un aldeano sabichero y socarrón de mofletes colorados que está diciendo a gritos que su estómago sano digiere a la campana sin necesidad de la Pepsina y Ruibarbo del doctor Bosque.

Puede asegurarse sin temor a errores, que Mariano Miguel hará una obra digna de la fama y las condecoraciones que ostenta sin el menor asomo de orgullo. Será algo digno de ese gran edificio que honra a Cuba y a la colonia asturiana que lo levanta y, sobre todo, al muy ilustre arquitecto Don Manuel del Busto, autor insigne de los planos que han ganado el premio por unanimidad, pese a quienes tienen la infinita desdicha de estar sintiendo perennemente la envidia, que es el pesar del bien ajeno. Bien ganada tienen pues la fama quienes se han colocado a tanta altura como las corbatas, pañuelos y bastones de La Rusquella.

—¿Cuánto tiempo invertirás en tamaña obra—pregunté al laureado maestro pictórico.

—Dos meses y unos días.

Al oir esto mi asombro creció como la fama de "El Aguila de Oro" que está en Teniente Rey 83 haciendo préstamos sobre joyas. Un techo de esas dimensiones, con tantas figuras parece imposible que se pueda siquiera bosquejar en ese corto espacio de tiempo. El techo de San Antonio de la Florida pintado por Goya, cuyo tamaño es poco más o menos como el de ocho sacos extendidos cual esos donde viene el trigo para hacer el rico gofio de La Favorita, le ha llevado al insigne pintor aragonés seis meses.

Miguel Angel Buonarrotti invirtió ocho años en pintar el de la Capilla Sixtina. Las dificultades de perspectiva para pintar un techo son horribles. Las figuras que desde abajo parecen estar de pie, son, vistas de cerca, especie de acordeones donde las narices de los rostros parecen tacones torcidos como los que pinta La Política Cómica a las virulillas que desfilan por sus planas. Y todas aquellas figuras acordeónicas, vistas de cerca, ha de contemplarlas el público gallardas en toda su magnificencia.

Será, repito, una obra de arte digna del gran Centro Asturiano y del ilustre maestro que la ejecuta.

Mi felicitación por adelantado.

.. ..

No olvide escribir a la "Casa Iglesias" de San Rafael 46, pidiendo el folio número 12 "Feist" que trae 30 bailables de los más modernos para piano.

"Bajo las brumas de la noche el "Santa María II" remontó el vuelo rumbo a las Azores", dice un diario.

Taratatá... Después de lo que hizo el capitán Lindbergh, todo lo que no sea dar un vuelo desde Avilés a China queda oscurecido, lo demás viene a ser algo así como tomar el tranvía y apearse en O'Reilly y Habana para que en el 36 de la primera calle le demuestren la eficiencia de las neveras "White Frost" que son las que más enfrían con menos hielo.

Eso de ir unos cuantos en un aeroplano con telegrafía sin hilos, víveres, buenos flotadores por si hay que acuatizar o amarar, como se dice ahora, es algo que ya no llamará más la atención de hoy en adelante, después de la hazaña portentosa llevada a cabo por ese americano que fué de New York a París metido en una especie de sarcófago, sin telegrafía sin hilos, flotadores ni demás adelantos. Ya puede Brisbane echar las campanas a vuelo y decir cuantas ñoñeces le vengan a la mente sobre ese particular que nadie en el mundo le disputará el triunfo inmenso conquistado por su paisano Lindbergh.

¡Loor a la audacia!

Mármoles. Los mejores. "Casa Manfredi"

Una curiosidad diaria.

La vajilla del Rey del Cobre.

El senador yanki Clark, el "rey del cobre" ha dejado chiquitos a los demás plutócratas de los Estados Unidos, con la magnificencia de su nueva casa de la Quinta Avenida, cuya construcción ha costado siete millones de duros, y, sobre todo, con una vajilla de plata y oro que no tiene rival en el mundo al ogual que les pasa a los tabacos "Nacionales" de Partagás.

Cómo será la vajilla, cuando el millonario se siente más orgulloso de ella que de la casa nueva.

La vajilla es para veinticuatro cubiertos, ha costado 600.000 pesetas, y los plateros encargados de su fabricación han tardado tres años en hacerla.

Cada pieza es de plata americana de la más pura, recubierta con chapa de oro de bastante grueso, y decorada con el monograma del propietario, y otros adornos que armonizan con el estilo del decorado del gran comedor de la lujosa casa.

Cuando recibió la vajilla el opulento "rey del cobre" exclamó lleno de orgullo. "He visto todas las vajillas de oro y plata que existen en Europa y América y no titubeo en asegurar que la mía es la mejor y má bonita. No se llegará a ver otra igual en el mundo.

Miles de damas hacendosas han comprobado que los víveres que sirve la "Cuban Grocery" de Cerro 757, son de inmejorable calidad, bien pesados y precio mínimo. Haga usted un rancho, llamando a los teléfonos I-3763 e I-6839.

Efemérides.

1720.—(Mayo 25). Se declara la peste en Marsella.

1810.—Revolución en Buenos Aires contra el virrey Cisneros.

1681.—Muerte de Calderón.

1165.—Fuero de la Guardia por el rey Sancho el Sabio.

1927.—Se recuerda una vez más que las cajas registradoras Remington son las más eficientes.

1899.—Fallece el ilustrísimo orador don Emilio Castelar.

1879.—El general Roca incorpora Río Negro a la Argentina.

Horóscopo de hoy.

Los nacidos el 25 de Mayo serán de carácter benévolo.

La nota final.

Juanito Pelanez que se ha embarcado para el extranjero, pregunta a una compañera de viaje:

—Señorita, si es usted tan amable... ¿A dónde se dirige?

—Je ne comprend pas.

—¡Ay que lástima! ¿Y se va a quedar allí por mucho tiempo?

A donde hay que ir es a "Le París", de Zulueta y Neptuno para surtirse de trajes baratísimos y muy elegantes.

El colmo de un hombre muy afectuoso.

Hacer caricias a las niñas... de los ojos.

Luis M. SOMINES

El único periódico que publica en Cuba suplementos en rotograbado contando para ello con una magnífica planta es el

"DIARIO DE LA MARINA"

Los suscriptores reciben los jueves y domingos suplementos de arte e información gráfica impresos por este procedimiento

COLUMNAS DEL MAESTRO

REPLICA QUE SE IMPONE

El señor Luis Aizcorbe, digno y celoso Contador Central de Hacienda, persona de mi mayor consideración y aprecio por su cultura y exquisita corrección, se ha servido rendir un informe a sus superiores jerárquicos acerca del estado actual de los fondos del RETIRO ESCOLAR, párrafos del cual han visto la luz en la prensa periódica en sus ediciones correspondientes al día de ayer, y, según él se expresa, hace más de un año que no cubre el importe de lo que se recauda para abonar lo que hay que pagar cada mes a los comprendidos en los beneficios de la mencionada Ley del Retiro, cosa que ni por un sólo instante pone en duda el que tiene el honor de dirigirse a la opinión pública por medio del presente escrito; pero sí desea que se le permita hacer la siguiente objeción, sin ánimo de mortificar a persona o entidad determinada y poniendo solamente en práctica el ejercicio de sus derechos imprescriptibles y porque la defensa es permitida: si el déficit, como espontántamente declara el señor Contador Central arranca de hace más de un año, cómo es entonces que el señor Secretario de Instrucción Pública y Bellas Artes no ha hecho uso de la segunda autorización que le concede el artículo XI de la vigente Ley del Retiro Escolar por la cual si el ejercicio anterior se cierra con déficit, puede elevar, ipso facto, el tanto por ciento de cuota mensual contributiva del cinco al seis por ciento?

Por qué el amable señor Aizcorbe no especifica en su informe a cuánto asciende mensualmente el déficit de referencia, porque así podría hacerle el siguiente reparo que quizás echaría por tierra su argumentación: demos por sentado que en cada mes haya habido una diferencia en contra de diez mil pesos ($10.000.00) y que los meses transcurridos con el lleguen a veinte (20), en total serían doscientos mil pesos ($200.00.00); pero como quiera que en el año de 1923, en el mes de enero, había un saldo favorable, intocado e intagible para lo que no fuera el concepto a que se destinaba de acuerdo con la Ley, de cuatr ocientos y un mil pesos ($40.000.00), según pudo comprobar, de visu, el que expone, en el libro oficial de la Contaduría Central de Hacienda que allí deberá estar archivado, y que por su honor asegura que es rigurosamente cierto, es claro, como la luz meridiana, que aún debe quedar un remanente para abonar varias de las mensualidades vencidas no satisfechas; pero concediendo más aun y es que ese fondo, que podríamos llamar de reserva, se hubiese agotado a la fecha, en verdad que no hay razón atendible que justifique el enorme atraso con que se viene pagando; a no ser que con la publicidad de las cuentas detallando los ingresos hechos por los Tesoreros Pagadores de las once Zonas Fiscales de la República, de absoluto acuerdo con las nóminas del personal que contribuye, así como los egresos, habidos, se nos demuestre lo contrario.

Por último, el Honorable señor Presidente de la República ha sancionado en el mes próximo pasado, una Ley por la cual se dispone que, a ser posible, se ingrese por dozavas partes el sobrante de personal de instrucción primaria y si se quisiera a los retirados en sus justas demandas, bien que el señor Secretario de Hacienda con el valioso auxilio del atento señor Aizcorbe y sus dignos empleados, podría, haciendo un pequeño esfuerzo, ordenar el pago de lo atrasado con cargo a la parte de personal del crédito de las 333 aulas que no han funcionado.

Dr. Rafael de la Guardia y Bello,
Ex-Superintendente Provincial de Escuelas.

¡MADRE!—La Castoria de Fletcher es especialmente preparada para bebés y niños de cualquiera edad en casos de ESTREÑIMIENTO — FLATULENCIA — COLICOS VENTOSOS Y DIARREA

Tonifica el estómago, regulariza los intestinos, ayuda a la asimilación y, SIN CONTENER NARCOTICOS, arrulla al niño y le proporciona un sueño natural.

Recomendada por los médicos.

Fíjese en la firma

Los niños lloran porque les den CASTORIA de Fletcher

UD. HA VISITADO YA A "AGUILA 100"

fijándose en la manera cómoda en que están mostrados los Herrajes, las Herramientas, las Pinturas, Barnices y Brochas, a que mayormente por ahora se limita la venta? ¿Usted se habrá fijado en que no hay una variedad de precios para cada artículo, para que, al tener prisa y no tener tiempo para regatear, usted no compre tan barato, quizás, como otros que tengan más tiempo.

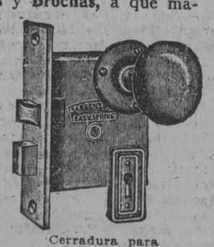

Cerradura para puerta interior

Fíjense en las Vidrieras de "AGUILA 100"

Allí encontrará usted a menudo cosas nuevas. Por ejemplo ahora mismo verá una demostración de un tipo nuevo de

Casquillos de Expansión

para fijar rápidamente y de una manera segura

Los Accesorios para Baño

También otro tipo de Casquillo que sujeta firmemente un clavo galvanizado. ¿Usted habrá visto este tipo de casquillo? Es enteramente nuevo. Y qué diremos de las

Pinturas, Barnices, Esmaltes, Lacas, marca Lowe Brothers

los mejores productos que vienen a Cuba? Fíjese en la marca. Exíjala; es la más económica. Y

Coja la Costumbre de ir derecho a "AGUILA 100" POR LO BUENO

EDGAR A. REYNOLDS

"Aguila 100". Teléfono A-0102.

HABANA

4790 1d-25

Las hormigas destruyen

¿HAY cosa más molesta que ver hormigas en la mesa? Facilísimo es que suceda esto si entra una sola en su casa. Cuando uno de estos pequeños insectos encuentra un depósito de provisiones vuelve a su colonia a dar cuenta de su hallazgo, e inmediatamente vienen enjambres a invadir su casa.

Hay hormigas que devoran los alimentos y hormigas que estropean los muebles. Pocas cosas son más horribles que ver la casa llena de hormigas por todas partes. Felizmente hay un medio eficaz para evitar esto: el Flit.

Pulverizando el Flit se limpia la casa en pocos momentos de los insectos que traen las enfermedades: mosquitos, moscas, chinches, cucarachas, hormigas y pulgas. Penetra en las rendijas en que se esconden y crían los insectos, destruyéndolos con sus huevos. El Flit pulverizado mata las polillas y sus gusanos que comen la ropa. En extensas pruebas fué demostrado que el Flit pulverizado no manchaba los tejidos más delicados.

El Flit es limpio y fácil de usar; mata los insectos y es inofensivo para las personas. De venta en todas partes.

Distribuído por WEST INDIA OIL REFINING CO. OF CUBA

FLIT

MARCA REGISTRADA

DESTRUYE

MOSCAS MOSQUITOS HORMIGAS PIOJOS CHINCHES CUCARACHAS POLILLAS PULGAS

"La lata amarilla con faja negra"

84

M.E.C.D. 2016

VESTIDOS

Muy recientemente, hemos recibido una remesa de Vestidos.

De sus cualidades, bien poco tenemos que decirle. Usted, lectora, sabe que siempre, desde el primero al último vestido que tenemos en existencia, en cualquier temporada, responden todos a los más bellos y elegantes modelos que ven la luz en los principales centros de la moda.

Empero, poseen muchos detalles de afortunada originalidad, que sabemos cautivarán sus preferencias.

¿Quiere verlos hoy?... Sus precios, no pueden ser más económicos.

A $16.95

VESTIDOS DE FLAT-CREPE LAVABLE. Todos blancos, o de fondo blanco con hermosas combinadiones en diversos tonos.

A $18.95

VESTIDOS DE GEORGETTE Y CREPE MONGOL, en diferentes colores, incluyendo el blanco.

A $20.50

VESTIDOS DE REMEY Y MONGOL LAVABLES. Gran surtido de coloridos.

A $25.50

VESTIDOS PRECIOSOS, DE MAGNIFICA SEDA INDESTRUCTIBLE. Cualquier color que se desee.

A $8.95, VESTIDOS DE GUARANDOL, con finísimos bordados y calados.

A $7, $8, y $10, VESTIDOS DE VOILE SELECTO.

A $11.50, $13.50 - $15.50. VESTIDOS DE GUARANDOL BATISTA de la mejor clase.

Gran Venta Especial de artículos para baño

Ofrecemos a precios ultra-reducidos, Toallas, Albornoces, Trajes de baño y todo cuanto se relacione con esta Sección.

ZENEA (NEPTUNO) Y SAN NICOLAS

HABANERAS

MAGDALENA SOFIA

SU PRIMER SANTO

El ángel de un hogar.
Su gloria, su alegría.

Fruto primero de la feliz unión de los jóvenes y simpáticos esposos Joaquín Suárez y Mercedes Obregón.

Magdalena Sofía.
Es su nombre.

Lo recibió con la gracia del bautismo en brazos de su abuelita amantísima, la señora viuda de Obregón, que fué la madrina.

Dulce acto efectuado el día 10 de abril en la capilla de la casa de los padres, calle 11 entre 8 y 10, en el Vedado.

Fecha que hubo que decidir precipitadamente por tener que embarcar el día inmediato el padrino, señor José Emilio Obregón, Jefe de Palacio.

Con la bendición de Monseñor Santiago Amigo hizo su ingreso en la grey católica Magdalena Sofía.

Presente al acto la siempre inspirada **Elsa** improvisó los versos que me complazco en insertar.

Véanse aquí:

A MAGDALENA SOFIA

(En su bautizo)

El Hada de la Fortuna
veló tu sueño al nacer;
fué la primera en mecer
con blanda mano tu cuna.

Te dió belleza de flor,
te dió delicado aroma,
suavidades de paloma
y bendiciones de amor.

No pidas más, picaruela;
¡ya puedes vivir ufana!
porque te has hecho cristiana
en los brazos de tu abuela.

ELSA.

En la fecha de hoy, 25 de mayo, celebra su santo Magdalena Sofía Suárez y Obregón.

Su primer santo.
La saludo con un beso.

EMBAJADORES DE VIAJE

Del mundo diplomático.
Despedidas.

En el gran trasatlántico **Cristóbal Colón**, que tiene anunciada su salida para el viernes, embarca el señor Francisco Gutiérrez de Agüera.

Motivos de salud obligan a emprender este viaje al Embajador de S. M. el Rey de España.

Se dirige a Madrid.
Para volver en Diciembre.

En las últimas horas de la mañana de ayer estuvo en la mansión presidencial para despedirse del Primer Magistrado de la República.

A la vez nos da su adiós el Embajador de los Estados Unidos.

En el vapor **Siboney**, que zarpará el sábado de este puerto, rumbo al de Nueva York, tiene tomado pasaje el Mayor General Crowder.

Cesa en la carrera.
Por haber pedido su jubilación.

EPILOGO NUPCIAL

En la intimidad.
Una boda el lunes.

Ultima de la larga serie que ha venido llenando de notas nupciales la crónica en el transcurso del mes.

Son los novios la señorita Obdilia Herrera y Franch, gentil villareña, tan airosa como bonita, y el correcto joven Angel Azumendi.

Boda de amor.

Un idilio que cristaliza...

Hermana la adorable **fiancée** del pundonoroso y querido general Alberto Herrera, Jefe de Estado Mayor del Ejército de la República, quien apadrinará la boda con su esposa, la interesante dama Ofelia R. de Herrera, dama de nuestra sociedad, en la que cuenta con grandes afectos y profundas simpatías.

En su elegante residencia del Vedado se celebrará la ceremonia, oficiando Monseñor Manuel Arteaga, Provisor del Arzobispado de la Habana.

Reducida estará a la familiaridad más completa por el riguroso luto que guarda el general Herrera.

No se harán invitaciones.
En absoluto.

URBANO DEL CASTILLO

Urbano.
El bueno de Urbano del Castillo.

Veterano de la crónica a cuyo cargo están, con beneplácito unánime, las **Viboreñas** de este periódico.

De su prolongado receso salió, en gracia a una filial excitación, el querido compañero de siempre.

Está hoy de días.
¡Téngalos muy felices!

Continúa en la página SIETE

GRANDES ALMACENES

Fin de Siglo

"CHIC PARISIEN"

la célebre revista francesa de modas, en su último número para este Verano, al señalar las características de los vestidos y telas de esta temporada, parece que estuviera describiendo en todos sus detalles nuestra admirable colección de

VESTIDOS DE CALLE Y SPORT

"La línea no ha cambiado desde que aparecieron las primeras colecciones de verano; es recta, esbelta, rítmicamente ondulada... El bolero ocupa gran sitio en el informe de moda. Bien su espalda es más larga que su delantero, bien forma una chaquetita recta añadida encima de las caderas que resulta graciosísima en tejidos delgados o encajes, encima de un cuerpo interior plisado. Sus variaciones y las guarniciones simulando boleros empleadas en vestidos de día, de tarde y de noche son innumerables"...

"Los trajes deportivos de verano—añade la gran Revista—nunca fueron más lindos ni más airosos que en esta temporada.

ASI SON, SEÑORA, LOS VESTIDOS QUE "FIN DE SIGLO" HA IMPORTADO PARA ESTA TEMPORADA Y DE LOS CUALES OFRECE HOY, COMO EJEMPLOS, DOS MODELITOS PRIMOROSOS A PRECIOS MUY ATRACTIVOS:

a $9.50

un modelito en Crepé de China estampado en obra menuda, estilo muy gracioso.

a $14.75

preciosa interpretación en Flat Crepé, estilo bolero—imitación tres piezas—, el peto, de georgette liso o estampado; el bolero y la falda de color entero, ésta con tachones al frente.

EN ESTE MISMO GRUPO HAY UNA GRAN CANTIDAD DE ESTILOS DIFERENTES, CON PLISADOS, BORDADOS, COMBINACIONES DE TONOS, ETC.

otros estilos

a $10.50

Modelos muy prácticos para calle, en crepé de China.

a $12.75

Vestidos de crepé Mongol, en diversidad de estilos originalísimos, para sport y calle.

a $12.75

Vestidos de georgette, con estampaciones de última creación, interpretados en estilos para calle, muy elegantes

a $15.95

Vestidos de georgette de estampación pequeña, en estilos muy originales y nuevos.

CINTAS

De gros-grain y terciopelo, para la confección y adorno de sombreros; las hay en todos los anchos y matices.

EN EL TOCADOR DE TODAS LAS MUJERES ELEGANTES DEL MUNDO SE ENCUENTRAN LOS MARAVILLOSOS PRODUCTOS DE **HELENA RUBINSTEIN**—muy indicados para la temporada de baños... Lociones deliciosas... Cremas para proteger el cutis contra el sol...

en el local de San José 16 y 18

ALFOMBRAS

para el baño, en preciosos estilos, desde

$1.30

TELAS BLANCAS

Piezas de 10 varas de finísimo opal, de 1 y cuarta varas de ancho, en los colores más en boga, para la confección de ropa interior,

a $3.50

Fórmese el hábito: visite a diario San José 16 y 18

Compre, para su familia, el MEJOR y más RICO café, tostado y molido en esta casa.

EUROPA

CON MUY POCO DINERO

ALMORZARA

MUY SABROSO EN ESTA CASA

Gran Café Restaurant "EUROPA"

Pí y Margall, 59. Teléfono A-2434.

La Magnolia

GRAN CASA DE MODAS, DECANA EN SU GIRO
O'REILLY 90 (ENTRE VILLEGAS Y BERNAZA)

SOMBREROS

Venta especial de sombreros de paja de Italia para jovencitas a precios sumamente baratos.

4791 1d-25

Para el Verano

tiene a la venta en estos días un surtido de modelos originales y selectos, a cuál más exquisitos, la peletería

TRIANON

Glacé marfil rosa, tacón alto y bajo, a $7.

Hermanos Alvarez

NEPTUNO Y SAN NICOLAS. TELEFONO A-7004.

NOTICIAS DE INSTRUCCION

EN EL ANTEPROYECTO DE PRESUPUESTO DE INSTRUCCION PUBLICA FIGURA LA CREACION DE ESCUELAS DE COMERCIO

Las escuelas creadas serán dos, una "Nacional" adscrita a la Universidad y otra Superior Independiente.—Homenaje en la playa de Guanabo a los maestros habilitados capacitados

EL RECTOR DE LA UNIVERSIDAD

Ayer estuvo conferenciando prolijamente con el señor Secretario de Instrucción Pública el doctor Solano Ramos, Decano de la Facultad de Medicina y Farmacia y actual Rector interino de la Universidad.

En este cambio de impresiones se trató de armonizar la situación actual resolviendo definitivamente los problemas surgidos.

DEL RETIRO ESCOLAR

El próximo jueves se reunirá en la Secretaría de Instrucción Pública la Comisión del Retiro Escolar, para tratar de asuntos de su peculiar incumbencia.

LAS ESCUELAS DE COMERCIO

El anteproyecto de presupuestos de la Secretaría de Instrucción Pública ha quedado definitivamente confeccionado por la comisión nombrada al efecto, habiendo sido aprobado ya por la Secretaría de Hacienda.

En el mencionado anteproyecto se incluyen las cantidades correspondientes a dos escuelas de comercio, una 'Nacional' adscripta a la Universidad y otra superior independiente.

Aunque se han suprimido los conceptos para nuevas creaciones, el general Alemán nos manifestó que, según se nivele el Departamento, se irán creando algunas aulas, de acuerdo con el criterio del general Machado.

HOMENAJE A UN MAESTRO

El próximo sábado día 28 de los corrientes se efectuará en la playa de Guanabo un sencillo homenaje que los maestros habilitados por la circular núm. 100, capacitados ya por reciente Ley para ejercer definitivamente como Maestros de Instrucción Primaria,—tributarán al batallador e incansable maestro Sr. Adolfo Santa Cruz, quien tras recias luchas logró un franco éxito en favor de los citados maestros.

El homenaje se ha hecho extensivo también a la Junta de Educación de Guanabacoa y seguramente asistirán distinguidas autoridades escolares así como el Sr. Massip, Alcalde Municipal de Guanabacoa.

LA OBRA ESCOLAR EN MATANZAS

En la provincia de Matanzas se viene realizando un notable esfuerzo en pro del desarrollo del Curso de Historia aprobado por la Junta de Superintendentes, habiéndose nombrado, en su oportunidad, diferentes comisiones encargadas de la recopilación de antecedentes relacionados con la historia local.

Fruto de sus esfuerzos han sido, hasta la fecha, una bien documentada historia de Cárdenas, redactada por el Sr. Miguel Martínez, Director de la Escuela número 8 de ese Distrito, que se ha publicado en distintos periódicos de la Provincia; la historia de Jovellanos, escrita por la Sra Catalina Cataneo, Directora de escuela en la propia cabecera, que se publica también en los diarios de mayor circulación en la mencionada provincia, y distintos trabajos sobre la capital han sido escritos por alumnos de la Escuela Normal Matancera. Esta obra—que se imprimirá próximamente—será dedicada al Sr. Carlos Moreno, Director del expresado Centro.

Esa labor, que también se realiza con entusiasmo en el resto de la República, facilitará el desarrollo del programa de dicha materia en las aulas y constituirá un valioso aporte al conocimiento de la historia nacional.

UN STADIUM EN PEDRO BETANCOURT

El Dr. Núñez Superintendente Provincial de Escuelas de Matanzas, ha remitido al Dr. Ramiro Guerra, Superintendente General de Escuelas, el plano de un Stadium que se proyecta construir en el Centro Escolar de Pedro Betancourt, con campos y aparatos para varios deportes.

Protege esta iniciativa—ofreciendo su valioso apoyo,—el Sr. Julio Tarafa, dueño del Central 'Cuba'. Es casi seguro que cristalizará tan hermoso propósito, y que corresponderá a la Provincia de Matanzas la primacía en este orden de esfuerzos. Pedro Betancourt tendrá, pues, un Centro Escolar provisto de un Stadium, donde serán satisfechos intereses infantiles de gran importancia.

LA ENSEÑANZA DEL FRANCES EN LA ESCUELA PRIMARIA

Otro detalle de progreso en la escuela Matancera, es la enseñanza del idioma francés en sus dos escuelas primarias superiores, merced al generoso ofrecimiento de los Sres. Arturo y Edgardo Van Caneghem, Catedráticos del Instituto Provincial que ha sido aceptado por la Junta de Educación del Término capitalino. Dichas clases se dan bisemanalmente, y ellas, conjuntamente con las del idioma inglés, dejarán en los educandos su benéfica influencia y serán base para un estudio posterior, más firme y amplio, de las referidas lenguas.

Sarpullido y Excoriaciones

El Licarbo Polvos Antisépticos alivia inmediatamente el ardor del sarpullido y hace desaparecer la erupción. No irrita ni la piel delicadísima de las criaturas. Para el sarpullido de las personas mayores, empléese el Licarbo líquido.

El Licarbo Polvos Antisépticos alivia y cura en seguida las excoriaciones, erupciones y demás irritaciones cutáneas de los niños. El dolor y la irritación desaparecen como por encanto y el niño siente feliz y contento.

Téngase siempre Licarbo Polvos Antisépticos en cuarto del nene y aplíquese abundantemente para el sarpullido, las excoriaciones y las irritaciones de la piel.

LICARBO
POLVOS ANTISEPTICOS

ANUNCIESE Y SUSCRIBASE AL "DIARIO DE LA MARINA"

Unguento Cadum

para afecciones de la piel

No hay nada tan bueno para los padecimientos de la piel y el cuero cabelludo de los niños como el Ungüento Cadum. El uso de este remedio maravilloso proporciona descanso y un sueño tranquilo a los padecén de afecciones de la piel. Quita al instante la picazón y es muy calmante y cicatrizante dondequiera que la piel rsté irritada o inflamada. Con el uso del Ungüento Cadum puede evitarse mucho sufrimiento, pues es bueno para el eczema, granos, ronchas, sarna, herpes, piel escamosa, erupciones, excoriaciones, hemorroides, sarpullido, costras, vesículas, cortaduras, quemaduras.

¿PIENSA USTED IR A NUEVA YORK?

Anticipe su estadía en el nuevo

HOTEL HORTENSE

37-41 West 86th. Street, Nueva Yok

Cercano al Parque Central. Localizado entre lo más selecto del aristocrático barrio residencial del Oeste de la gran ciudad.
Apartado del barrullo.
A 3 minutos de Broadway.
8 minutos hasta la Calle 42ª
15 minutos hasta Wall Street
Servicio y Camareros de habla española.
Acabado de terminar, es el alojamiento más elegante de Nueva York a precios módicos
RESTAURANT A LA CARTE.—AMBIENTE DE LA RAZA

Ext. 629 alt.

Fábrica de Mosaicos "La Cubana"

La Más Grande del Mundo. Tres Millones en Existencia

MODERNOS Y ELEGANTES DIBUJOS. PRECIOS Y CALIDAD SIN COMPETENCIA

San Felipe y Ensenada. Cable: "Hidráulica". Teléf. I-1033. Habana

La Moda

S. RAFAEL Y GALIANO

$12.00

Para el Interior, 30¢ Extra.

LOS MAS NUEVOS ESTILOS EN LOS COLORES DE MODA

M.E.C.D. 2016

Agentes en Cuba:
Compañía Martínez Maristany, S. A.—Apartado 958.—Habana.

¿SE EMBARCA USTED?

TENEMOS BAULES, MALETAS, MALETINES CARTERAS

PELETERIA "BROADWAY"

—LA MAYOR DEL MUNDO—

BELASCOAIN Y ZANJA. TEL. M-5874.

SEDAS

MEDIMOS POR YARDAS

FLAT CREPE LAVABLE, a rayas	$ 3.00
FLAT CREPE, muy fino	" 2.75
CREPE MONGOL	" 3.50
CREPE METEORO, doble	" 2.00
FLAT CREPE SUPERIOR	" 1.75
CREPE DE CHINA FRANCES	" 1.50
GEORGETT FRANCES	" 2.75
GEORGETT CLASE EXTRA	" 2.00
GEORGETT CHIFFON	" 1.50
GEORGETT ESTAMPADO	" 2.50
VOAL DE SEDA, color entero	" 1.25
TELA ESPEJO, fina	" 1.00
TAFETAN FAYA	" 1.70
RASO LIBERTY, algodón	" 0.35
HOLAN DE LINO, estampado	" 0.80
HOLAN DE LINO, color entero	" 0.60
HOLAN DE LINO, color entero	" 0.75
WARANDOL DE LINO	" 0.60
VOAL SUIZO, finísimo	" 0.50
VOAL ESTAMPADO	" 0.50
WARANDOL, de lino, para sábanas, 11 cuartas, a	" 1.75
SABANAS VELMA, Imperial, media docena	" 5.75
CREA DE LINO PURO, pieza	" 14.00
MEDIAS DE SEDA, "ALLEN-A" GARANTIZADAS	" 1.70
MEDIAS DE SEDA, "ALLEN-A" GARANTIZADAS	" 1.90
MEDIAS DE SEDA, "ALLEN-A", GARANTIZADAS	" 2.25

SEDAS NEGRAS

GRAN SURTIDO de $1.50, 1.75, 2.00, 2.75, 3.00, 3.50, 4.00 y 5.00.

LA CASA DE LAS SEDAS

SAN MIGUEL, 21, entre Amistad e Industria

Teléfono M-9261.

SERVIMOS PEDIDOS AL INTERIOR

4145 1d.-6

¿ES LA FARMACIA?

Le suplico me mande un frasco de la "Pepsina y Ruibarbo Bosque" pero tenga cuidado sea la legítima, pues me han dicho existen productos similares adulterados y el Doctor me ha recomendado tome sólo la de Bosque. Usted sabe compro siempre en su Farmacia por la confianza que me inspira.

La "Pepsina y Ruibarbo Bosque" produce inmejorables resultados en el tratamiento de la Dispepsia, Digestiones difíciles, Falta de apetito, Neurastenia gástrica, Estreñimiento, Gases, Vómitos, etc., etc.

LABORATORIO DEL DR. BOSQUE

TEJADILLO 36 - HABANA

DE VENTA EN TODAS LAS FARMACIAS DE LA ISLA

Lindbergh llegó a Paris . . .

En un gesto de heroismo, Lindbergh llegó a París. Igualmente puede usted llegar hasta el fin del mundo si se alimenta con Gofio "Escudo", hecho únicamente con trigo puro tostado.

Gofio Escudo

(INDUSTRIA NACIONAL)

J. A. PALACIO y Cª · TELEF. A5548

Crónica Católica

SOLEMNISIMAS FIESTAS EN LA IGLESIA PARROQUIAL DEL SANTO CRISTO

El pasado domingo celebraron en la Iglesia Parroquial del Santo Cristo solemnísimos cultos religiosos con motivo de la Primera Comunión de un grupo de niños y niñas de las Escuelas Dominicales al terminar el Curso Escolar y de otro grupo de alumnos del Colegio San Agustín, a cargo de los Muy Reverendos Padres Agustinos de Norte América.

Comunión.

A las siete y media ante meridiano celebróse misa de Comunión general armonizada en la que ofició Monseñor Alberto Méndez, Arcediano Secretario, quien después de leído el Santo Evangelio dirigió una hermosa y emocionante plática a los primeros comulgantes, haciéndoles ver la transcendencia del acto que momentos después iban a celebrar.

Llegado el momento de la Comunión acercáronse a la sagrada mesa primeramente los niños y niñas de Primera Comunión, después los Pajes del Santísimo Sacramento de la Iglesia del Santo Cristo, alumnos y fieles en general.

Acto hermoso y emocionante resultó éste en el que tantos pequeñuelos vestidos con sus hermosos trajes blancos se postraban ante Jesús Sacramentado para recibirlo por vez primera en su pecho.

Desayuno.

Terminada la misa, en la que cantó bellamente la señorita María Josefa Caula, se sirvió en los comedores del Colegio un exquisito y suculento desayuno obsequio del Párroco Padre Lorenzo Spirali, O. S. A.

Este desayuno fué servido por el grupo de lindas Catequistas.

Fiesta a Santa Rita.

Como preparación para la gran fiesta a Santa Rita de Casia celebrada el domingo en la propia Iglesia, celebróse un solemne novenario con los siguientes cultos:

Todos los días a las cinco y media de la tarde se rezó el Santo Rosario, exposición de S. D. M., ejercicio de la Novena y del mes, bendición y reserva.

Numerosos fieles asistieron a estos cultos en honor de Santa Agustina.

Misa Solemne.

A las once de la mañana, ante una numerosa concurrencia de feligreses que invadía las naves del templo del Santo Cristo, celebróse misa solemne de ministros a toda orquesta y voces, en la que ofició el Padre James Simpson, asistido de los Padres John Martín y Peter Hufnagel, O. S. A.

Asistieron al altar como acólitos los jovencitos José Menéndez, José Antonio Fernández, Luiz Menéndez, Salvador P. Canels, José Manuel Alonso.

El altar mayor lucía un bello adorno floral en el que predominaban de manera especial las arecas y flores naturales dándole un hermoso aspecto.

La parte musical estuvo a cargo del coro Parroquial compuesto por un grupo de jóvenes de la Colonia americana que semanalmente acude a la Iglesia del Santo Cristo amenizando todas las fiestas que en ella se celebran.

Una vez leído el Santo Evangelio hizo uso de la palabra el Párroco P. Spirali, quien después de leer las amonestaciones y explicar el Santo Evangelio habló sobre la comunión celebrada por la mañana.

Sermón.

Acto seguido ocupó la cátedra sagrada el Reverendo Padre Hilario Chaurrondo, C. M., Director Diocesano de las Misiones Parroquiales y elocuentísimo orador sagrado, quien hizo un hermoso panegírico de Santa Rita de Casia.

Fué una hermosa oración sagrada llena de todo sentimiento la que pronunció el Padre Chaurrondo, que le mereció los parabienes del numeroso concurso de fieles que estaba en la Iglesia.

Terminada la misa se efectuó la bendición de las flores de Santa Rita que después fué distribuida entre los fieles.

Tarde

Por la tarde, a las cinco y media, rezose el Santo Rosario, exposición de S. D. M., cánticos, ofrecimiento de flores, bendición y reserva.

A esta hora asistió también gran número de fieles.

Nuestra felicitación sincera, al Rvdo. P. Spirali, Párroco de dicha Iglesia, por la solemnidad de ambas fiestas celebradas el pasado domingo.

GRAN FIESTA EN HONOR DE SANTA RITA DE CASIA EN LA IGLESIA DE SAN FRANCISCO

Tríduo Solemne. Misa de Comunión. Misa solemne. Sermón.

La comunidad Seráfica de la Habana y la Directiva de la agrupación de Damas Católicas del Culto y Ropero de Santa Rita han celebrado este año con mayor solemnidad que en años anteriores grandes fiestas en honor de Santa Rita de Casia.

Tríduo

Durante los días 20 y 21 se celebró solemnísimo tríduo con los siguientes cultos.

Por la mañana a las 8: misa cantada, ejercicio de tríduo, etc.

Por la tarde, a las 7 y media, corona seráfica, rezos del tríduo y del mes, cantos, sermón y canto final.

Los sermones de todo el tríduo estuvieron a cargo del P. Buenaventura Salazar, O. P. M. Director de la Asociación y Guardián del Convento de San Francisco, quien disertó sobre las glorias y virtudes de la Santa festejada.

Una numerosa concurrencia acudió a la Iglesia de San Francisco durante dichos días.

Misa de Comunión

El domingo día de la fiesta principal celebrose a las 7 y media a. m., misa de Comunión general armonizada en la que se acercaron a la sagrada mesa todas las asociadas y devotas de Santa Rita, los socios del Vía Crucis y gran número de fieles.

La Comunión de este día fué ofrecida por la prosperidad de la Patria.

Numerosos fueron los fieles que concurrieron a recibir a Jesús Sacramentado con dicho fin.

Ofició en esta misa el Rvdo. P. Buenaventura Salazar.

La víspera una vez terminados los ejercicios del tríduo, cantose solemne Salve en la que ofició el P. Vidal Lárraz asistido de los P. P. Santos Ruiz y Antonio Calvet.

Misa solemne

A las 9 a. m., celebrose misa solemne de ministro sa toda orquesta y voces en la que ofició el P. Vidal Lárraz, asistido de los P. P. Santos Ruiz y Serafín Ajuria.

Asistió al altar dirigiendo a los acólitos el sacristán del templo Hermano Francisco del Villar.

El altar mayor lucía un hermoso y caprichoso adorno floral confeccionado por el Hno. Villar y costeado por la Directiva de la Asociación.

Consistía el adorno en profusión de arecas, flores y luces que daban al bello templo Franciscano un hermoso aspecto.

Breves minutos antes de comenzar esta misa el P. Salazar bendijo las rosas de Santa Rita.

La parte musical estuvo a cargo de la Capilla musical del templo y bajo la dirección del maestro P. Leonardo Celaya, tomando parte además los P. P. Michelena y Legarra.

Ejecutose una gran misa de Surzynski, Ave María de César Franck y al terminar una gran marcha.

Sermón

La cátedra sagrada fué ocupada por el elocuente y sapientísimo orador sagrado Rvdo. P. Buenaventura Salazar, O. F. M., Guardián del Convento de San Francisco y Director de la Asociación quien con gran elocuencia y de manera hermosa y brillante hizo el panegírico de Santa Rita de Casia, mereciendo los elogios y parabienes de la numerosa concurrencia que invadía la Iglesia.

Bien merece una felicitación especial el P. Salazar por el hermoso sermón pronunciado el día de la fiesta además de los del tríduo que también fueron muy elogiados.

Las señoritas Nieves Rodríguez y María Luisa Rodríguez insustituible Secretaria de la Asociación y alma mater de esta fiesta, repartieron hermosos recordatorios del acto.

También fueron distribuidos entre la concurrencia las milagrosas rosas de Sanat Rita, por la señora Mercedes Figarola de Molina, Hortensia Rodríguez y Aida Morán.

Numerosa era la concurrencia que invadía las naves del templo.

Tarde

Por la tarde, a las 7 y media, rezose la Corona Seráfica, los ejercicios del tríduo y del mes de mayo, cánticos, sermón que estuvo a cargo del propio P. Saalzar, quien disertó admirablemente, y canto final.

Directiva

Componen la Directiva de la Asociación las siguientes personas: Director, Rvdo. P. Buenaventura Salazar, O. F. M.; Presidenta, María Julia Faez de Plá; Vice, María Rodríguez de Riera; Secretaria, señorita María Luisa Rodríguez; Tesorera, Mercedes Cuervo de Plá; Vice, María Regla Brito de Menéndez; Directora del Ropero, señora María Fernández de Fernández.

Los tres días del tríduo fueron costeados por las siguientes damas devotas de la milagrosa Santa Rita: María Fernández de Fernández, Directora del Ropero; Elisa N. Viuda de Portela; Alicia Velasco de Margarit.

Queremos hacer mención especial de la señora María Luisa Rodríguez, Secretaria de la Asociación, y de la señora María Fernández de Fernández, Directora del Ropero, a quienes se debe la extraordinaria solemnidad que han revestido estas fiestas.

Sea, pues, nuestra felicitación para la Directiva de la Asociación y de un modo especial para el Director, Rvdo. P. B. Salazar y la señorita María Luisa Rodríguez y María Fernández de Fernández, por la solemnidad y brillantez con que se celebraron los cultos anuales a Santa Rita de Casia.

CULTO CATOLICO PARA HOY

En la parroquia del Cerro, solemne función al Santísimo Sacramento por el Jubileo Circular.

sus, solemne función a la Virgen María Medianera Universo de todas las gracias.

En el templo parroquial del Santo Cristo, los miércoles de Santa Rita. Por la mañana a las ocho, y por la tarde, a las 5 y cuarto.

En todos los templos, los piadosos ejercicios del mes de María.

CULTO CATOLICO PARA MAÑANA

En el templo del Corazón de Jesús, a las 4 y media p. m., solemnes cultos eucarísticos de los "Quince Jueves".

En las Reparadoras, adoración al Santísimo Sacramento de 7 a. m., a once p. m.

En San Nicolás de Bari, celebra sus cultos semanales la Archicofradía de los Jueves Eucarísticos.

En la parroquia del Vedado, los cultos de los "Quince Jueves".

En Reina, la función a María, Medianera Universal de todas las gracias.

En la Merced solemne función a la Reina de todos los Santos y Madre del Amor Hermoso.

En la Caridad solemne función a Nuestra Señora del Sagrado Corazón, con sermón y ofrecimiento de flores.

DIA FESTIVO

Mañana con el plausible motivo de celebrar Nuestra Santa Madre la Iglesia, la Ascención del Señor, a los cielos es día festivo, con obligación de oir misa y abstenerse de obras serviles.

Los templos franquean sus puertas y celebran las mismas misas que en los domingos.

Lorenzo Blanco.

DIA 24 DE MAYO

Este mes está consagrado a la Madre del Amor Hermoso.

Jubileo Circular. Su Divina Majestad está de manifiesto en la iglesia del Cerro.

Letanías menores. Nuestra Señora del Buen Socorro. Santos Melecio, Robustiano, Servilio y Donaciano, mártires; Santas Juana, Marciana, Susana y Afra, mártires.

Celébrase a Nuestra Señora Auxilio de los Cristianos.

Santa Juana, viuda. Consta únicamente que estuvo casada con Cuza, mayordomo que fué de Herodes Antipas, en Galilea. Santa Juana, fué una de las mujeres que tuvieron la dicha de ser curada por Jesucristo, y asimismo fué de las que acompañaron y siguieron casi siempre al Salvador del mundo. Nuestra Santa siguió a Jesucristo al monte Calvario y presenció todo cuanto ocurrió en la muerte y resurrección del divino Maestro. Santa Juana vivió en el seno de la virtud, y prueba también de su santidad, es el hecho de haberse encontrado presente a los augustos misterios de nuestra redención.

Los más ilustres estadistas y músicos de la América Latina recomiendan entusiásticamente la Nueva Victrola Ortofónica

Su Excelencia, el Dr. Don Marcelo T. de Alvear, Presidente de la República Argentina, escuchando su nueva Victrola Ortofónica, Modelo Borgia I.

Entre las personas de gusto más exquisito—entre aquellas que por su cultura, talento y el ambiente en que se han desenvuelto están en condiciones especiales de apreciar lo mejor que existe en materia musical—la nueva Victrola Ortofónica ha merecido elogios calurosos e instantáneos. En todas partes este instrumento ha tenido un éxito unánime y sin precedentes.

En los lujosos hogares de los primeros estadistas y diplomáticos, Ud. notará que la Victrola Ortofónica ocupa un lugar de distinción. La encontrará Ud. en la residencia de Su Excelencia el Dr. Don Marcelo T. de Alvear, Presidente de la República Argentina, así como en los hogares de SS. EE. los Presidentes de México, Uruguay y El Salvador. El ex-Presidente de Chile se deleita también escuchando audiciones musicales dadas con la Victrola Ortofónica. Un gran número de altos funcionarios de los Gobiernos de la América Latina son dueños de este maravilloso instrumento.

La opinión emitida por músicos de fama no puede ser más encomiástica. Entre las personalidades de alto relieve en el mundo musical que han hecho grandes elogios de la Victrola Ortofónica podemos mencionar a Angel Fuenmayor, Director de la Asociación Filarmónica "Amigos de la Música," de Caracas, Venezuela, y una autoridad competentísima sobre música wagneriana; el Prof. Vicente Martucci, ex-inspector de bandas militares y director de orquesta; Vicente Emilio Sojo, distinguido compositor y crítico de gran renombre; Juan B. Plaza, Profesor de Armonía y Composición en la Escuela de Música y Declamación de Caracas, y Carlos Bonnet, compositor de justa fama.

La perfección musical de este instrumento es suprema y su actuación tiene un alcance inconmensurable. Es insustituíble como sembrador de placeres espirituales, los cuales educan y ennoblecen la vida de todos. Es fácil adquirir una Victrola Ortofónica, pues las tenemos en una gran variedad de modelos y precios. Visite al comerciante Victor más cercano, que con placer especial le dará una audición musical y le demostrará la maravilla de este nuevo instrumento. Pase a verlo *hoy mismo.*

El Modelo Credenza de la Victrola Ortofónica

Comerciantes Victor en todas las poblaciones de Cuba

La Nueva Victrola Ortofónica

VICTOR TALKING MACHINE CO. CAMDEN, NEW JERSEY, E. U. de A.

Líquido y Polvo BLACK-FLAG (BANDERA NEGRA)

¡El Mayor Destructor y el Más Inofensivo!

TODO vil parásito, las pulgas, los moscos, las chinches, los piojos, las moscas, el pulgón o las garrapatas, mueren bajo la acción del "Black Flag," que, sin embargo, no tiene ningún peligro para el hombre ni para los animales domésticos. A un canario, por ejemplo, no sólo no lo afectará, sino que le quitará los piojos, si los tiene, con "Black Flag" *en polvo.*

"Black Flag" puede usarse sin peligro de ninguna clase. En consecuencia, no se corre riesgo teniéndolo en casa. Sólo contra los insectos nocivos es mortal. Pero, eso sí, no deja uno vivo.

BLACK FLAG — El símbolo de la Muerte para los parásitos

"Black Flag" contiene un ingrediente secreto que lo pone muy por encima de cualesquiera otros insecticidas y, sin embargo, "Black Flag" *cuesta menos* que esos productos semejantes.

Se vende (en polvo o líquido) en las droguerías y especierías. ¡No hay nada mejor!

3

Glaxo — Lo mejor para su Bebé

PARA SUS ANUNCIOS LLAME A

HIGINIO GARCIA Y GARCIA

Propagandas Comerciales e Industriales

POCITO Y SAN LAZARO. VIBORA — TELF. I-4798

M.E.C.D. 2016

Viboreñas

LOS SANTOS DE HOY

Celebra hoy sus días la bella señorita Magdalena Maulín; también es el cumpleaños de "Magda" siempre adorable.

Igualmente celebra hoy su santo la sugestiva y muy graciosa vecinita Sofía Rodríguez Alba, una rubia ideal.

Es asimismo el onomástico del apreciable caballero Bonifacio Marcos Reyes y de su heredero el simpático jovencito Bonifacio Luis.

Por último, mis distinguidos tocayos Urbano Gómez Toro, hijo del inolvidable caudillo Máximo Gómez; Urbano del Real, Gerente de la fábrica Ron Bacardí

A todos deseo las mayores venturas y el más feliz día.

¿Y EL BAILE DE LAS FLORES?...

...Voló la "Palomita Mensajera" hasta "Villa Fela" y dijo: "Se reunieron todas las muchachas; hablaron mucho, discutieron más y se expusieron muchas ideas... mas al final, acordaron... ¡no acordar nada!..."

Y voló la "Palomita" después de darme esta noticia.

NOTA DE DUELO

Muy sentida ha sido la muerte de la infortunada dama Petrona Canella y Andreu viuda de Gibert, ocurrida aquí, en su residencia Avenida de Acosta 6, resultando el triste acto de su entierro una sentida manifestación de duelo, rindiéndosele así el último tributo a su memoria.

Dedico la expresión de mi pésame a todos sus familiares, en particular a sus sobrinas Teresa, Elena, Josefa, Mercedes y Emelina Gibert y al doctor Juan Carlos Andreu.

NOTA AMOROSA

La bella señorita Pilar Rodda, ha sido pedida en matrimonio para el apreciable joven doctor Juan Antonio Amigó.

La petición fué formulada por el padre del afortunado Juan Antonio, el Ingeniero señor Arturo Amigó.

Les dedico mi enhorabuena, deseando consignar cuanto antes la fecha de la boda.

CONSEJO DIEGO VELAZQUEZ

El próximo domingo, día 29, en el teatro "Nuevo Tosca", a las 9 y 30 de la mañana se celebrará una hermosa fiesta para inaugurar el Consejo de los Caballeros de Colón "Diego Velázquez".

Ha sido combinado un excelente programa y uno de los números está a cargo de la bella señorita Isabelita Elías, que cantará con su dulcísima voz angelical.

Se representará la divertida comedia "El Afinador" por el cuadro de declamación de dicho Consejo. Es por invitación.

FLORES DE MAYO

Mañana le serán ofrendadas a la Virgen María por un precioso coro de niñas, alumnas del "Colegio Estrella" que dirige la culta señorita Felicia Guerra.

Será en la Capilla de los P. P. Pasionistas y en las "Viboreñas" del viernes daré cuenta de esta bella y piadosa fiesta.

CONRADO E. MARTINEZ

La noticia de la muerte de tan infortunado amigo, ingeniero con el que laboré en la Secretaría de Obras Públicas desde la Primera Intervención, me ha impresionado dolorosamente, pues ignoraba que padeciera mal alguno. La operación que le fué practicada fué inútil para salvarlo, habiendo sido operado en gravísimo estado y como último recurso.

Doy mi más sentido pésame a su inconsolable viuda, mi estimada amiga Blanca García, a sus hijas Blanquita y Clarita y a su hermano Rolando.

¡Descanse en paz!

CONSERVATORIO VALLVE

He aquí, como prometí, la segunda parte del programa del gran Concierto XII que se celebrará en Delicias núm. 46, el próximo sábado día 28, a las 8 y 30 p. m.

1.—"Gran Vals", Moskowski, Piano solo, por el profesor señor Carlos Fernández.

2.—"Caresse du Soir", Sudessi. Violín y Piano, por el joven José Alfaráz y la señorita Dinorah de Juan.

3.—La Habanera "Habanera", Valero Vallvé, Letra U. del Castillo: Soprano, Violín y piano, por la señora Graziella Yáñez del Castillo de Vallvé y los profesores señores Valero Vallvé y Carlos Fernández.

4.—"Humoreske", Dvorak. Violín y Piano, por el joven Fernando de la Vega y el profesor señor Carlos Fernández.

5.—"Yo te consuelo". Criolla-bolero. Valero Vallvé, letra U. del Castillo. Dúo de soprano y barítono, con acompañamiento de Violín y piano, por la señora Graziella Yáñez del Castillo de Vallvé y los señores Antonio Planas, Valero Vallvé y Carlos Fernández.

6.—"Hungaran Dance No. 6" Brams Violín y piano por la señorita Lilia García y el profesor señor Carlos Fernández.

7.—Nocturno "María", Richards, Piano solo, por el niño Roberto Dennes.

8.—"Si tú quisieras", Criolla, Valero Vallvé, Letra U. del Castillo. Dúo de soprano y barítono, por la señora Graziella Yáñez del Castillo de Vallvé y los señores Antonio Planas, Valero Vallvé y Carlos Fernández.

9.—Minuet. Paderewski. Violín y piano, por la señorita Josefina Ruiz y el profesor señor Carlos Fernández.

10.—Nocturno Victoria. Solo de piano por la señorita Antonia Galdós.

11.—Dinorah. Criolla. Valero Vallvé, letra U. del Castillo. Dúo de soprano y barítono, por la señora Graziella Yáñez del Castillo de Vallvé y los señores Antonio Planas, Valero Vallvé y Carlos Fernández.

12.—Mazurka, Godard. Solo de piano por la señorita Dinorah de Juan.

13.—Romanza de la Flor "Carmen" Bizet. Tenor y piano, por el señor Ramiro Márquez y el profesor señor Carlos Fernández.

15.—"Graziella Mía!", Criolla-bolero, Valero Vallvé. Dúo de soprano y barítono, por la señora Graziella Yáñez del Castillo de Vallvé y los señores Antonio Planas, Valero Vallvé, y Carlos Fernández.

NUEVO TOSCA

El prestigioso Club San Carlos estará plenamente representado en la función que mañana le dedican los señores Juan Cruz e Hijo.

Esta noche forma el programa una comedia y será admirada en La Coqueta empedernida, la bellísima "coqueta-estrella" Liliane Damita.

POR LAS ANCIANAS DE SANTA MARTA

Como no desconozco los piadosos sentimientos de mis convecinos, de nuevo les ruego no olviden a las pobres viejecitas de este asilo, remitiéndoles directamente o bien por conducto de la señora Consuelo Morillo de Govantes, Milagros 41, teléfono I-3647, los obsequios que deseen dedicarles.

Todo será bien aprovechado, ropas, calzados, víveres, etc., etc., y ellas y las Hermanitas que las cuidan quedarán agradecidas y bendecirán a sus humanitarias favorecedoras.

LOS MARTES DE APOLO

Favorecido fué el teatro del señor José Trevín con una concurrencia femenina tan atractiva como numerosa, semejando la sala un hermoso cesto de flores con "ellas" y con la policromía muy agradable de colores de sus trajes modernos.

Hoy no me es posible mencionarla, mas prometo hacerlo en mi primera nota de mañana, para rendirle homenaje.

Háse combinado para hoy un programa extra dedicado al director de la orquesta, profesor señor Silva, con selectas proyecciones cinegráficas, dos orquestas, sones, variedades y algo más.

Urbano DEL CASTILLO

PONCHERAS DE PLATA

Acabamos de recibir un espléndido surtido.

En cristal Gallé tenemos preciosidades.

Bomboneras y platos de porcelana para comedor.

"La Esmeralda"

San Rafael, No. 1. Teléfono A-3303

OPORTUNA GRAN REBAJA

5.000 PARES DE ZAPATOS PARA NIÑOS Y NIÑAS

A MITAD DE SU PRECIO

Calidad extra y de triple duración

Del número 5 al 8. . . . . $ 2.30
Del número 8.1|2 al 11. . . . . " 2.60
Del número 12 al 2. . . . . " 3.00

Los pedidos del interior deben venir acompañados de 30 cts. extra para el franqueo.

NO PIERDA ESTA MAGNIFICA OPORTUNIDAD

PELETERIA DE LUXE
LA GRANADA
OBISPO Y CUBA MERCADAL Y Co. HABANA

HABANERAS

VIENE DE LA PAGINA 5

BODA ELEGANTE

EN LA IGLESIA DE SANTO DOMINGO

En sus postrimerías ya.

Las bodas de mayo.

Se cierra con la del sábado el capítulo de las grandes ceremonias nupciales de este florido mes.

Gran boda la de esa noche.

Selecta y elegante.

Las invitaciones están hechas para las nueve y media en la Iglesia de Santo Domingo, calle 19 entre J e I, Vedado.

Ante el altar mayor del más moderno templo de la aristocrática barriada harán solemne y definitiva ratificación de sus juramentos de amor la bella y muy graciosa señorita Zaida Carrera y de los Reyes y el distinguido joven Servando Fernández Reboul.

Zaida y Servando.

Juventud, sueños, ilusiones...

Una parejita que parece tener delineada su felicidad con el grande y puro amor que va a unirlos para siempre.

Será el padrino de la boda el padre de la novia, doctor Emilio Carrera y Peñarredonda, mi amigo excelente y muy querido.

Y la madrina, la señora madre del novio, Pilar Reboul de Fernández.

Testigos.

Por la gentil Zaida.

El doctor Agustín Morales, el distinguido arquitecto Leonardo Morales, el señor Ramón Aguiar y el joven doctor Carlos Morales y Herrera.

Además, como testigo de su encantadora sobrina, el eminente doctor Gustavo de los Reyes.

El doctor Rafael Iturralde, Secretario de la Guerra y el Secretario de Sanidad, doctor Francisco María Fernández, firmarán como testigos por parte del novio con el doctor Celso Cuéllar del Río, Senador de la República, el doctor Antonio Barreras, y el distinguido joven Edwin T. Tolón.

Encomendado está al jardín El Fénix el adorno general de la iglesia.

Hará un gran decorado.

Del mejor gusto.

Cuanto al ramo nupcial, que será obra exquisita de los Armand, se lo ofrece a la novia su linda amiga la señorita Angeles Rivero y Juarrero.

Numerosos los regalos que van colmando la canastilla de boda de la adorable desposadita del sábado.

Los recibe por día

De todas clases.

Continúa en la página NUEVE

TROFEOS

Para toda clase de competencias deportivas tenemos un magnífico surtido de copas de plata fina; más de un centenar de diferentes modelos, en tamaños escalonados, desde 8 hasta 70 centímetros, en estilos de distintiva belleza y ejecución intachable. También preciosas figuras alegóricas, de bronce y de marfil, para trofeos de tennis, boxeo, golf, natación, foot-ball, esgrima, etc.

La Casa de la Quintana
LA CASA DE LOS REGALOS

En El Vapor "Cuba"

que sale de este puerto el día 30, embarcará,

Mathilde Cumont

hacia París. Hasta esa fecha, ofrece una

GRAN BONIFICACION

de precios en todas las existencias de sus casas.

PRADO 88 Y 96

FUE DETENIDO EL ENCARGADO DE LA FARMACIA DEL HOSPITAL DE GUANAJAY POR TRAFICAR EN DROGAS HEROICAS

Desde hace tiempo la persecución que la Policía Nacional, especialmente la Sección de Expertos, a cuyo mando se encuentra el teniente Miguel Calvo Herrera, hace a los narcómanos, es incansable. El sargento Graña y los expertos Gutiérrez y Alonso, especializados en esa labor y secundados por los demás compañeros, han obligado a los traficantes de drogas a esconderse y a que cada día se haga preciso variar de domicilio, de lugar de venta, etc., para evitar caer en manos de la Policía.

A pesar de esas tretas, los vendedores poco a poco son detenidos y encausados, y la persecución les obliga a retirarse del oficio. Por eso y ahora no abundan como antes los traficantes, a pesar de lo cual es tan bueno el "negocio" de venta de drogas, es decir, es tal la cantidad que con ello se estafa a los infelices narcómanos, que algunos individuos siguen dedicados al tráfico ante las pingües utilidades que produce.

Anteanoche un individuo expuso al general Mendieta y al teniente Calvo que en el Hospital Civil de Guanajay había drogas heroicas, que se vendían a los reclusos del Lazareto del Mariel, y que el vendedor era el encargado de la farmacia. Con esa confidencia, se levantó un acta en la Sección de Expertos y se entregaron a un conocido vicioso apodado "Carula" veinte pesos para que comprara drogas en la farmacia del Hospital de Guanajay. Ayer se constituyeron allí el sargento Graña, con los expertos Gutiérrez, Alonso, Vaquero y Sobrado, acompañados del capitán Lage, supervisor de drogas y alimentos, y doctor Miguel A. Braly, delegado del supervisor de drogas.

Una vez marcado el billete de veinte pesos y entregado a "Carula", que se nombra Adolfo Díaz Rodríguez, español, de 29 años y vecino del Calvario, "Carula", en nombre de "La Chambelona", conocida viciosa, una de las que acudían al farmacéutico en busca de drogas, se dirigió al farmacéutico referido, en la esquina de las calles Maceo y Agramonte, en Guanajay, y le pidió dos papelillos de morfina, entregándole los veinte pesos y devolviéndole $18 el farmacéutico. En ese momento los Expertos lo detuvieron, ocupándole el billete de veinte pesos marcado.

Se nombra el detenido Rafael Sánchez Martínez, de Matanzas, de 22 años, oficial auxiliar de la farmacia del Hospital Civil y vecino de Agramonte 39.

Fué dejado cesante por el director del Hospital Civil, doctor Galainena.

Niega la acusación el detenido, que dijo que el billete lo había aceptado porque le debía "Carula" dos pesos, y para cobrarse lo cambió.

Se dió cuenta del hecho al juez de Guanajay.

Las drogas consignadas al Hospital Civil de Guanajay han sido debidamente empleadas, según examen practicado en los libros de la farmacia.

UNO DE LOS BILLETES FALSIFICADOS EN SANTIAGO DE CUBA POR CESAR OSCAR GARCIA EN PODER DE LA POLICIA

El experto Alvariño entregó ayer en la Sección de Expertos uno de los billetes falsificados por César Oscar García, "El Colombiano", en Oriente. Este billete está falsificado utilizando para ello un billete de un peso, americano, lavado, y una vez bien limpio grabado con las planchas especiales que poseen los falsificadores. El papel es el mismo que se utiliza en los billetes de 10 pesos y $20, solamente varía la impresión, que es más débil y borrosa.

El billete lo recibió una señora domiciliada en Villegas 29, apellidada Cuat, y lo recibió en Cárdenas.

Algunos policías creen, por la descripción hecha de los falsificadores por la Policía de Santiago de Cuba, que se trate de "El Rico Hacendado" y "El Catalancito", conocidos estafadores dedicados generalmente al timo de la guitarra y al de la hermana perdida.

Los Expertos detuvieron, por creer que se trataba de César García, a causa de tener dos dientes de oro en la mandíbula superior, a Antonio Arce, residente en Someruelos 3, quedando en libertad por comprobarse que se trata de una persona decente.

¡Rehuse imitaciones!

La tela Indian Head (Cabeza de Indio) tiene muchos imitadores debido a su excelente calidad y a la gran demanda que ha desarrollado.

Cuando Ud. desee obtener la genuina Indian Head, busque este nombre en el orillo de la tela. Si aparece estampado en cada yarda, es la verdadera.

La tela Indian Head blanca puede obtenerse en ocho anchos de 46 cm. (18 plgs.) a 183 cm. (72 plgs.). En 24 colores FIRMES y garantizados, solamente en un ancho: 91 cm. (36 plgs.).

Enviamos muestras y folletos a solicitud

INDIAN HEAD

Amory, Browne & Co.
62 Worth Street, New York, U. S. A.

La Casa Grande

tiene a la venta todo el surtido de colores de este famoso warandol.

4767 2 abr d-24

Apenas note un disturbio en su cutis use

Resinol

Es peligroso demorar el *correcto* tratamiento de desórdenes cutáneos. Cada día que se pierde probando nuevos remedios puede resultar en que se extienda el desorden.

¡El valor del Ungüento Resinol es conocido! Ha sido usado por 30 años como un remedio calmante y curativo para el cutis. Si se aplica a tiempo usualmente reduce pronto la erupción, pero aún en casos rebeldes es sorprendente la prontitud con que este ungüento, tan suave como efectivo, obtiene el resultado deseado.

De venta en todas las farmacias.

LA CASA GRANDE

Galiano y San Rafael. Fundada en 1887. Telf. Central Privada (llame al M-7934)

1902 1927

venta aniversario

un calzado fino es el complemento de un vestido elegante

Los zapatos de nuestra gran Peletería de Sras. y niños, son modelos exclusivos de esta casa, importados directamente por nosotros de los fabricantes más famosos de Francia, Estados Unidos, y Suiza.

Ofrecemos hoy esta venta extraordinaria a precios especiales, como hemos venido haciendo en todos nuestros departamentos para conmemorar las Bodas de Plata de la República.

Modelo "REINA", en beige tostado con adornos y hebilla de piel muy fina a cuadritos en carmelita oscuro

$13.00

Modelo Bois de Rose, muy elegante con un fino filete de oro

$11.00

Modelo sandalia, rose blush, muy sencillo, con adornos y tacón de piel caoba jaspeada. El mismo modelo de medio tacón

$10.00

Modelito rose blush, con adornos en piel beige, muy finos, suela muy flexible y de horma especial para niños

del 2 al 5 $3.50
,, 5½ al 8 $4.50
del 8½ al 11 $5.50
,, 11½ al 2 $6.50

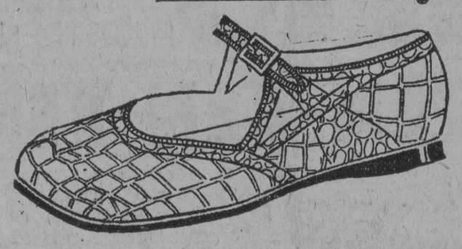

Modelo color avellana, de piel de cocodrilo, muy original y muy duradero

del 8½ al 11 $5.50
,, 11½ al 2 $6.50

departamento de marcas

El día primero del próximo mes de Junio, inauguramos un nuevo departamento: el DEPARTAMENTO DE MARCAS, al frente del cual estará la distinguida señora María Blanco, bien conocida de la sociedad habanera, por el arte incomparable y originalidad de sus bellos monogramas que constituyen su especialidad.

Nuestro nuevo DEPARTAMENTO DE MARCAS, será positivamente el mejor de toda la Habana, basta para que así sea, con la competencia y completo dominio que de esta materia posee la citada señora María Blanco.

productos del Dr. Dupre

exclusivos de La Casa Grande

Productos de belleza, científicamente elaborados con materias perfectamente puras y bajo el control directo del doctor Dupré, de la Facultad de Medicina de París.

En nuestro magnífico departamento de perfumería encuentra usted todos estos maravillosos productos, que dan al rostro: belleza, frescura y color.

usted encuentra siempre en La Casa Grande el artículo que necesita al precio que le conviene.

LA CASA GRANDE HABANA

M.E.C.D. 2016

HOY TEATRO MARTI HOY

REGIO ESTRENO EN CUBA

EN TODAS LAS TANDAS

Havana Film Co., presenta a

Ramón Novarro

el elegante y refinado actor del cinema.

En el estreno en Cuba del más sensacional y emocionante cinedrama titulado

EL JURAMENTO DE UN AMANTE

(A Lover's Oath)

LINDER El Rey de la caricatura vocal que imita todos los sonidos y voces de la naturaleza.

Hace como gallo, como perro, como gato. Toca el violín clásicamente, todo con la garganta.

ESTRENO SABADO 28 TONTOS A LA MODA Por Marceline Day, Mac Busch y Theo Von Eitz

4795 1d-25

TEATROS Y ARTISTAS

LA SERATA D'ONORE DE HIPOLITO LAZARO

Se efectuó anoche en el Teatro Nacional la "serata d'onore" del divo español Hipólito Lázaro, cantante de medios vocales espléndidos que está considerado en Italia como el más notable de los tenores de nuestra época.

Eligió el célebre artista para su función de honor una obra española: "Marina".

La cantaron Angeles Ottein y él: dos divos.

La popular producción de Arrieta que encanta al buen público llevó al primero de nuestros coliseos numerosa concurrencia.

Se le rindió a Lázaro un gran tributo de admiración y de simpatía en su beneficio.

La Ottein, que es un soprano ligero de facultades admirables, y de correctísima escuela de canto, obtuvo ,encarnando el espíritu de la protagonista, un gran triunfo.

Lázaro, la Ottein, la Buades y Echevarría — que tomaron parte en un brillante acto de concierto— fueron aplaudidos con verdadero entusiasmo.

Mañana trataremos con más extensión de la temporada de ópera que anoche terminó.

Hoy, a la hora en que termina la función, no es posible hacerlo.

CINE VIVES, Vedado

"QUE NECIOS SON LOS HOMBRES", cuya interpretación está confiada a las afamadas estrellas Lewis Stone, Shirley Mason, Bárbara Belford y Ethel Greyy Terry, es el estreno que para sus turnos preferentes tiene el lujoso y elegante cine "VIVES" del Vedado, a las 8 y cuarto "Centella Negra", por Eddie Phillips.

Mañana: La tanda de las emociones por Ben Lyon y Mary Astor.

Viernes 27: "En la vida de cada mujer", por Virginia Valli y Lloyd Hughes.

Sábado 28: El Bombín del Tío", por Johny Hines.

Domingo 29: "Nitchevo" o "Los Caballeros del Mar", por Reparto especial. 1009—1 d. 25.

CINE TRIANON

NITCHEVO o LOS CABALLEROS DEL MAR, producción francesa de gran mérito se anuncia para las tandas elegantes de 5 y 15 y 9 y 30. En esta película aparece la poderosa armada de Francia.

A las 8 y 15 MUJERES DE MEDIA NOCHE, por ADOLPHE MENJON.

Mañana jueves DAMAS DE MATINEE, por MAY MAC AVOY, repitiéndose el viernes día de moda.—El sábado JURAMENTO DE UN AMANTE, por RAMON NOVARRO.

El domingo 29, a las 5 y 13 y 9 y 30: MUJERES A LA MODERNA; preciosa producción de la Universal Pictures que interpreta la bella artista LAURA LA PLANTE.

El lunes 30 y martes 31, día de moda: EL MEJOR AGUJERO, por SYD CHAPLIN.

"EL MAGO", producción extraordinaria que interpreta ALICE TERRY, bajo la dirección de su esposo REX INGRAM; también se exhibirá muy pronto. 1103—1 d. 25.

Del Gobierno Provincial

VISITAS AL GOBERNADOR

Los Consejeros señores Santiago Valera y Manuel Vega, trataron hoy con el señor Gobernador de asuntos relacionados con los términos de Marianao y San Nicolás.

El doctor Juan M. Rodríguez, ex-Alcalde de Güira de Melena, el líder obrero Domingo Urrutia; una comisión de la Asociación de Estudiantes de Derecho, visitaron también ayer al señor Ruiz, en su despacho oficial.

PROPIEDAD INTELECTUAL

La señora María B. Sánchez, comunica haber recibido el certificado de la Propiedad Intelectual relativo a la inscripción del periódico titulado "Letras Güineras".

El señor Rafael M. Agüero, autor de la obra Teoría de la Música, solicitó la inscripción de la mencionada obra.

DE SOCIEDADES

El señor Fidel de Céspedes y Tamayo, denuncia que en la calle de Gloria número 169, casi esquina a Figuras, se están celebrando sesiones de carácter espiritista.

El señor Gobernador de acuerdo con la Ley de Asociaciones ha mandado hacer una investigación para comprobar la denuncia del señor Céspedes.

LEY DE CAZA

El Juez Municipal de Güira de Melena solicita se le informe si las palomas conocidas por "Tojosas", se encuentran comprendidas en la veda que preceptúa el párrafo cuarto del Artículo 18 de la vigente ley de caza.

ESTADO MAYOR DEL EJERCITO

El Estado Mayor del Ejército interesa del señor Gobernador que por la Policía Especial a sus órdenes, y de acuerdo con lo que determina el inciso primero del artículo 98 de la Ley Penal Militar, la detención del desertor Jesús Median Pérez, de la tercera Compañía del Batallón Primero de Infantería.

¡SUELTATE EL PELO, ROSARIO!

La chistosísima comedia de tan sugestivo título, que no pudo ser estrenada en el beneficio de López Somoza en el "Principal de la Comedia", será puesta en escena el martes de la próxima semana, en una función extraordinaria plena de atractivos.

Esta producción teatral, que está siendo objeto de cuidadosos ensayos y que mantendrá al público en constante hilaridad durante los tres actos de que consta, será sólo una parte —importantísima desde luego—del programa d eese día, ya que otros números de gran atracción figuran en el mismo. Pueden separarse ya las localidades en Contaduría para esta magna función.

GRAN SURTIDO DE EFECTOS PARA BAÑO

TRAJES DE BAÑO DE ALGODON PARA MUJER, HOMBRE Y NIÑO

Surtido en colores y tamaños. A $0.80, $1.15, $1.25, $1.50, $1.75.

DE LANA: A $3.50, $5.50, $7.75 y $8.75.

SALVAVIDAS DE GOMA

A $0.55, $0.75, $1.40, $1.75, $2.50 y $2.95

SACO DE GOMA

Para Traje de Baño A $0.75, $0.80 y $1.00

GORROS DE GOMA

De todos colores

A $0.25, $0.35, $0.45, $0.55, $0.60, $0.70 y $1.20

PELOTAS DE PLAYA

Muy vistosas y de tamaño grande, a $1.35.

CINTURONES, BLANCOS Y DE COLORES, a 25, 30, 35, 40 y 90 centavos.—TAPONES PARA LOS OIDOS, el par 55 centavos.—SOMBREROS MARINERO, $1.10.

O'REILLY NUM. 106 CASA HARRIS TELEFONO A-7265.

4783 1d-25

LA PELICULA DE UZCUDUM Y LA COMPAÑIA DE ACTUALIDADES EN EL TEATRO PAYRET

Muchas atracciones ofrece hoy el rojo coliseo a base de UN PESO LA LUNETA EN FUNCION CORRIDA, cosa que ha sido un gran acierto por parte de nuestro amigo Orozco.

Primeramente a las 8 se comenzará con la grandiosa cinta de la pelea de Boxeo de UZCUDUN vs. HEEMAN que no podía ser exhibida fuera del territorio de los Estados Unidos, pero conociéndose el interés que existe por conocerla en la numerosa colonia española y principalmente en los Vazcos Navarros, se hicieron gestiones y reiteradasinstancias se ha podido lograr su exhibición.

Esta película presenta round por round la famosa pelea en donde el gran UZCUDUN alcanza una victoria más que propia, para España.

Después se llevará a escena la revista fantástica futurista, cómico lírica en un prólogo y cinco cuadros, libro de los señores López Brillas y Hernández con música de los maestros Grenet, Armayor, Muguerza, Simón, Prats, Sucariche, Ankerman, Monteagudo Calle, Padilla y Guida, titulada: LA SEÑORITA 1927, terminándose esta sección con números por Emilia Benito.

La segunda parte se cubrirá también con la película de UZCUDUN y se estrenará la revista de los mismos autores que la anterior titulada: LAS MUJERES DEL NILO.

Esta revista es más bien una opereta con caracteres de fantasía por la preciosidad de su argumento y en el ambiente que se desarrolla.

Mañana será la despedida de esta compañía en donde Orozco ha tenido la satisfacción de que la sociedad habanera conociera en uno de los mayores coliseos de la Habana a la compañía de revistas y variedades que con tanto éxito actúa día tras día, y que desde el viernes podrá esa misma concurrencia contemplarla en su propio teatro ACTUALIDADES que a decir verdad es un teatro fresco, cómodo y de extremado orden. Al volver para casa la compañía de revistas y variedades presentará el estreno de la revista de gran espectáculo y preciosas escenas con una linda música titulada: LA PASARELA ARTISTICA, algo original y que será del agrado de los que la contemple.

La función de mañana que será el adiós de la compañía será cubierta con un programa extraordinario exhibiéndose nuevamente la película de UZCUDUN y los estrenos de las revistas VIAJANDO POR ESPAÑA y LOS AMERICANOS EN MEXICO así como una selección de números finales por la maga de los cantos regionales EMILIA BENITO.

1179 1 d-25

GRAN TEATRO "NACIONAL"

JUNIO 1º

FERNANDEZ, presenta a

JOHN BARRYMORE

El hombre que mejor y más sabe amar. Junto a cincuenta estrellas femeninas del cinema, en

"DON JUAN"

Gigante producción con toda la Europa entera por escenarios.

Pronto: Debut de Encarnita Marzal

4769 2d-24

CINE OLIMPIC

LUCHA DE AMOR, interesante producción de Jetta Goudal y Victor Varconi, se exhibe hoy miércoles a las 5 y cuarto y 9 y 30.

A las 8 y media, LA OTRA ESPOSA DE MI ESPOSO, por Laura la Plante.

Mañana jueves, LA MUJER QUE MINTIO, por Lewis Stone y Nita Naldi.

El viernes, LA CARAVANA DEL AMOR, por Antonio Moreno y Renee Adorée.

El sábado, EN LA VIDA DE CADA MUJER, por Lloyd Hughes, Virginia Valli y Suart Holmes.

El domingo a las 5 y cuarto y 9 y 30, LA MODERNA CENICIENTA, última producción de Coollen Moore.

Muy pronto se volverá a exhibir a petición, EL AGUILA, la extraordinaria obra de Rodolfo Valentino.

1001. 1d 25.

CINE RIVOLI

LA CARAVANA DEL AMOR, por Antonio Moreno y René Adoree en el aristocrático Palacete del reparto La Sierra.

A las 5 1|4: Novedades Internacionales; LA CARAVANA DEL AMOR.

Función corrida de 8 1|2 a 11: la preciosa cinta EL MERCADO DEL AMOR, por Patsy Ruth Miller; LA CARAVANA DEL AMOR, por Antonio Moreno y René Adoree.

Jueves: DELIRIOS DE GLORIA.

Sábado: EL JOROBADO DE NUESTRA SEÑORA DE PARIS.

1192 1 d-25

CINE RIALTO

LA MARCA TRAGICA, POR RIN TIN TIN, POR ULTIMA VEZ. MAÑANA TONTOS DE LA MODA

Rin Tin Tin, el admirable y maravilloso perro actor que tanto sorprende al público con su maravillosa actuación en todas las películas en que es presentado, ha conquistado nuevos triunfos con su magistral interpretación en la película LA MARCA TRAGICA, que ha sido estrenada con el mayor beneplácito de todos cuantos han visto esta película. Se exhibe hoy LA MARCA TRAGICA por última vez en los turnos de las tres, cinco y cuarto y nueve y cuarenta y cinco juntamente con una comedia en dos actos.

Para las otras secciones de la una y media, siete y ocho y media, se anuncia la exhibición del entretenido melodrama que se titula EL NEURASTENICO y que interpreta bien y fielmente el conocido actor Harrison Ford.

Mañana se estrena TONTOS DE LA MODA, por Mae Bush y Marceline Day y más adelante MELENITA ROJA, preciosa comedia por Marjorie Daw.

1008. 1d-25.

HOY ESTRENO En tandas de 5¼·9¾ RIALTO HOY ESTRENO

Fernandez presenta al perro con cerebro humano

RIN-TIN-TIN

y a toda su gran familia MANELTE su esposa y RIN-TIN-TIN Jr. su hijo con el concurso de la estrella DOROTHY DWAN en la gran película

LA MARCA TRAGICA

Momentos de alegría, Horas de Terror, Emoción y Placer

UNA VENCEDORA PRESENTACION FERNANDEZ Virtudes 36

MUY PRONTO En el gran Teatro NACIONAL DEBUT de la Reina del Couplet ENCARNITA MARZAL PICARESCA Y SENTIMENTAL

TEATRO DEL PRADO

Paseo de Martí, 70. Teléfonos: M-9218, M-4534.

Hoy Miércoles 25 y mañana Jueves 26 de Mayo

Estreno en Cuba de la interesante producción

CONTRA LA CORRIENTE

por Nancy Nash y Earle Fox

En todas las tandas, a las 3, 5.1|4, 8 y 9.1|2

Tandas de 5.1|4 y 9.1|2, 50 centavos.—Tandas de 3 y 8, 40 centavos

Viernes 27, Clara Bow, Wallace Mc Donald y Stuart Holmes, en "LA SENDA DEL AMOR"

Sábado 28 "EL MEJOR AGUJERO", por Syd Chaplin

"NITCHEVO", sigue triunfando en todos los espectáculos.

4785 1d-25

CINE LARA

Interesante y atractivo programa se anuncia para hoy en este concurrido Cine.

En los turnos de 1.4 y 9 y media irá a la pantalla la interesante producción titulada "UN HOMBRE DE ACCION", por el genial actor Douglas Mc Lean. En los turnos de 3, 5, 8 y 10 y media, se presentará el estreno de la fina producción titulada "LOCA LOQUITA DE AMOR" por Edith Roberts.

Mañana: "MUJERES A LA MADERNA".

Viernes 27: "LA COQUETA EMPEDERNIDA".

Sábado 28: LA SENDA DEL AMOR.

Domingo 29: "EN LA VIDA DE CADA MUJER" y "EL AMOR ES CIEGO".

Lunes 30: "MANON".

998—1 . 25.

CINE APOLO

Esquina de Santos Suárez.

BENEFICIO DEL MAESTRO SILVA

Para la tanda elegante de 5 y media ha sido solucionado un buen estreno del First National titulado EN LA VIDA DE CADA MUJER, en cuya interpretación intervienen los conocidos artistas Virginia Vally y Loyd Huges.

La función de las 8 y media es a beneficio del maestro Silva, que tiene el honor de ponerla bajo la protección de sus incontables amigos y que, dadas las simpatías y popularidad con que cuenta la simpática pianista culminará en un gran éxito.

Silva, además de las películas EN LA VIDA DE CADA MUJER y REVELCION, por Viola Dana y Monte Blue, ha contratado varios números de variedades entre los cuales figuran la minúscula pareja Berta y Silvio Espigul, Chichí, Hermanas P. Farry-Fernández Rendin, Enriqueta Sarria y otros yue, seguramente, harán pasar un buen rato a los concurrentes.

LA PARODIA DEL AMOR y A MILLA POR MINUTO, mañana.

EL VOLCAN y LOCA, LOQUITA DE AMOR, el viernes.

UN AMANTE PERFECTO, AMNOS ARRIBA y LA COQUETA EMPEDERNIDA, el sábado.

LA VENUS VOLADORA, UNA NOCHE DE AMOR y EL HALCON DE LOS MARES, el domingo.

DELIRIOS DE GLORIA (Swanson), el lunes.

LA HERMANA BLANCA, el martes, con EL HERCULES de Harry Langdon.

Y para Junio, Marie Prensten CASI UNA SEÑORA; Alice Terry en EL MAGO; R.T.T. en LA MARCA TRAGICA; Sid Chaplin en EL MEJOR AGUJERO; Menjou en FIGARO DE SOCIEDAD; MELENITA ROJA; EL BARON INCOGNITO; NUESTRO ES EL MAR; EL PALACIO DE LAS MARAVILLAS y LA MODERNA CENICIENTA, por Colleen Moore.

996—1 d. 25.

CAMPOAMOR

MAÑANA, JUEVES 26

GRANDIOSO ACONTECIMIENTO ARTISTICO

LA HERMANA BLANCA

La película más sensacional. La que dió fama al gran actor

RONALD COLMAN

Y a la genial

LILLIAN GISH

Nada se ha podido comparar al romance de esta bella producción.

LA HERMANA BLANCA

Es un compendio de belleza, espectáculo, sensación y grandeza.

TANDAS ELEGANTES.—Lunetas, 60 centavos.

SABADO 4 DE JUNIO

EL AMOR DE SUNYA

Por Gloria Swanson.

4800 1d-25

ANUNCIESE EN EL "DIARIO DE LA MARINA"

M.E.C.D. 2016

PARA EVITAR LOS ACCIDENTES EN EL FERROCARRIL

Diversos acuerdos tomados por la Comisión de ferrocarriles en su última sesión

Acuerdos adoptados en la última sesión celebrada por la Comisión de Ferrocarriles:

No acceder a lo solicitado por los F. C. U. de la Habana, para que se le condone la multa que se le impuso por haber llegado con su luz baja a Santa Clara el coche 134 de dicha Empresa, toda vez qué la correa del dinamo desprendida y que dió lugar al contratiempo, puede ser repuesta fácilmente por cualquiera de los revisodes de trenes o empleados del mismo o en último caso haberse provisto de faroles apropiados de petróleo en cualquiera estación, por lo que la excusa de dicha compañía no es aceptable.

—Aprobar al F. C. de Cuba el proyecto de canales para desagüe al río "Cauto".

—Ratificar la aprobación dada por la presidencia con fecha once de mayo de 1927, al proyecto presentado por los F. C. U. de la Habana, para la construcción de una Sub-estación en la esquina Suroeste de las calles de Estrella y Arbol Seco, en esta ciudad, para mejorar el servicio que prestan dichos Ferrocarriles al público en la línea de Marianao.

—Contestar al F. C. de Cuba que el tren 2 no debe parar más que en los lugares autorizados, conforme se dispone en el acuerdo de 13 de Febrero de 1924, y que aún en esos lugares no debe tomar más pasaje que el que pueda acomodar sin llevar más de los diez carros a qué está limitado.

—Darse por enterada del escrito presentado por el Administrador de los F. C. U. de la Habana, manifestando su conformidad con la tarifa especial presentada por "The Havana Central", para transportes de azúcar turbinado y no refinado de "Portugalete" a Hacendados.

—Recomendar a la Compañía de los F. C. Unidos, con motivo de la falta de agua ocurrida el día nueve de febrero último en el coche de segunda clase 269, que servía el tren 3. que haga que el personal de los trenes presten mejor atención al servicio de agua en los coches y especialmente en los que tienen servicio de buffet.

—Trasladar a la Secretaría de Sanidad y Beneficencia, como resultado de su escrito de 12 de enero de 1927, lo manifestado por los F. C. U. de la Habana, informando que ha dado órdenes para que se efectúe la construcción de un muellecito de madera y una caseta de cuatro por cuatro metros, para depósito de las botijas de leche en la Estación de Empalme.

—Ordenar a los F. C. U. de la Habana, informe qué medidas ha tomado con respecto a los empleados responsables y cuáles para evitar que se repitan nuevos accidentes como el ocurrido en el chucho "Carolina", kilómetro 131, de la línea Norte, a fin de que la Comisión pueda fijar las que crea convenientes si no estima suficientes las adoptadas por dicha compañía.

—Acceder a lo propuesto por "The Chaparra R'd. Co.", para suprimir los trenes 7, 10 y 9, que hacen su recorrido entre San Manuel y Puerto Padre el primero, Puerto Padre y Chaparra el segundo y Chaparra y San Manuel el tercero.

—Aprobar a The Havana Central las tarjetas de Abonos mensuales sin limitación de viajes, entre la Estación Central y determinados lugares comprendidos en las divisiones de Güines y Guanajay.

—Advertir a la Compañía de Guantánamo and Western R'd con motivo de una queja presentada por el Presidente de la Compañía "Salinas Artificiales de Caimanera", que dicha empresa está obligada a extender en dicha Estación y no en otra, las Cartas de Portes, en los transportes que se efectúen por esa Estación y recordar a la Compañía del Ferrocarril de Guantánamo, la obligación en que está de tener suficiente material para el servicio de la Compañía "Salinas Artificiales de Caimaneras."

—Ordenar al F. C. de Cuba, establezca un cruce a nivel para el servicio de la finca "Minijaja", de la propiedad de Ana Celia de de Acosta.

—Ordenar al F. C. de Cuba facilite al señor Severino Castañeda un cruce a nivel para el servicio de las fincas "La Ensenada" y "Pozos Dulces", propiedad de dicho señor.

—Dar su conformidad a lo propuesto por los F. C. U. de la Habana, para mantener a partir del día 26 de abril de 1927, los boletines de ida y vuelta en primera clase, a precios reducidos, desde la Habana a Camagüey y Santiago de Cuba.

—Autorizar a The Havana Central para clausurar la estación de Ganuza por ser insignificante el movimiento de la misma.

—Dictar y trasladar a todas las compañías reglas para evitar accidentes, debido a llevar las locomotoras el alijo invertido.

—Ratificar la contestación dada por el Presidente en el sentido de que la Alcaldía Municipal no tiene derecho a paralizar obras de Ferrocarriles por ser facultad ésta de la Comisión y que cualquier observación que dicha Alcaldía estime oportuna sobre las obras que efectúen los ferrocarriles, debe dirigirla a la Comisión.

—Ratificar la aprobación hecha por el Presidente a la Tarifa Especial presentada por los F. C. U. de la Habana, para transporte de ladrillos no refractarios.

—Revisar el acuerdo de 20 de Octubre de 1925, modificándolo en el sentido de que se ponga de acuerdo la Havana Terminal con la Compañía Florida East Coast, que opera los ferries y la P. and O., con respecto a las horas de llegada y salida de sus vapores, para disponer que por las líneas que cruzan la zona por donde se comunican los muelles de la P. and O., y la calle de Egido, no se haga operación alguna desde una hora antes hasta quince minutos después de la salida y desde quince minutos antes hasta una hora después de la llegada de los vapores de pasaje de la P. and O., debiendo ajustarse ese período de suspensión de tráfico al retraso que traigan los vapores.

YA LLEGO

LA MEJOR MANTEQUILLA DEL MUNDO

Participamos a los consumidores de la Mantequilla 'La Estrella Lacienaga" de M. Rubio, que pueden proveerse de este inmejorable alimento en todas las tiendas de la Habana. La Mejor Crema del Mundo **sin color y sin sal** la Dispepcia. Garantizamos que media onza equivale a dos vasos de leche.

G. PELAZUELOS Y CIA
Agentes.

4794 — 1d-25

APROVECHEN HOY

Juegos de Jersey de seda, a. $1.89
Bolsas de Piel muy fina, a $2.50 a $3.50, a $4.50, a $6.50 y a. . . . . "7.50
Chales de seda estampados a. . . . . "3.50
Sobrecamas de seda, a. . . . . "6.25

La Epoca — NEPTUNO Y S. NICOLÁS — TELEF A 4244

ANUNCIESE Y SUSCRIBASE AL "DIARIO DE LA MARINA"

HABANERAS

VIENE DE LA PAGINA 7

DE AMOR

LOS ULTIMOS COMPROMISOS

Gratas nuevas.

De los últimos compromisos.

Empezaré por anunciar el de una encantadora señorita de esta sociedad, Cheita Predrahita y Valdés Acosta, de temporada actualmente en Sancti Spíritus.

Ha sido pedida su mano por el doctor Ernesto Cabarga y Alfonso, joven farmacéutico, establecido en aquella localidad.

Ante el padre de tan bella señorita, mi viejo y siempre querido amigo Carlos Piedrahita, en ocasión de hallarse temporalmente en Sancti Spíritus, fué hecha la petición días pasados.

Otro compromiso, el de la señorita Consuelo V. Molina, muy graciosa, y el joven Francisco Vázquez.

Siguen...

Y los anoto gustoso.

Por el señor Rafael Martínez Ibor, alto funcionario de la Secretaría de Estado, ha sido pedida para su hijo Rafael la mano de la gentil y graciosísima señorita Ana María Franca.

Desde La Salud.

Una nota de amor.

A los estimados esposos Mederos fué pedida en matrimonio la mano de su linda hija Adelfa, Doctora en Farmacia, para el joven doctor Vicente Iglesias.

Ejerce éste en dicho pueblo, con el aprecio de todos, la profesión de médico.

La petición fué hecha por la respetable dama Francisca Fernández viuda de Iglesias, madre del novio, residente en esta capital.

Plácome dar cuenta del compromiso, ya sancionado oficialmente, de Isabel Rita Porta, una pinareña belísima y el joven Froilando Domínguez y Núñez.

Y ya, por último, la petición de mano de la señorita Josefina Oltra para el simpático joven Luis Alvarez.

¡Enhorabuena a todos!

Continúa en la página ONCE

NOTICIAS DE LA TERMINAL

REGRESO AYER DE CIENFUEGOS, DONDE FUE OBJETO DE UN CARIÑOSISIMO HOMENAJE EL SR. FALLA GUTIERREZ

Los empleados de la Cuban Telephone Company fueron obsequiados con una merienda en San Francisco de Paula por el Presidente de la Empresa.—Movimiento de políticos en la Estación Terminal

EL CORONEL JOHN W. CALDWEL

En el coche-salón 500, agregado al tren de Colón, llegó ayer tarde a la Terminal, procedente del central "Tinguaro", el coronel John W. Caldwell, administrador de esa finca azucarera, acompañado de su esposa.

UNA MERIENDA EN SAN FRANCISCO DE PAULA

Ayer a las dos de la tarde salió de la Terminal para San Francisco de Paula un tren extraordinario, en el cual se trasladaron a dicho lugar y regresaron al anochecer a esta capital, los empleados de la Cuban Telephone, concurrentes a una merienda que allí les ofreció Mr. Behn, presidente de la mencionada empresa.

DON LAUREANO FALLA GUTIERREZ

Acompañado de sus familiares, regresó ayer a esta capital, el Excmo. señor don Laureano Falla Gutiérrez, presidente del Casino Español de la Habana, que fué objeto de un homenaje el pasado domingo en Cienfuegos.

EL SECRETARIO DE LA PRESIDENCIA

Acompañado de sus familiares, regresó ayer de Cienfuegos el doctor Viriato Gutiérrez, Secretario de la Presidencia de la República.

EL ADMINISTRADOR DEL CUNAGUA

Llegó ayer a esta capital el señor Manuel Delgado, administrador del central "Cunagua".

EL PRESIDENTE DE LA EMPRESA AZUCARERA VERTIENTES

En un coche salón agregado al tren regular de viajeros de la mañana, llegó ayer a esta capital el presidente de la empresa propietaria del central Vertientes.

EL INSPECTOR DE CARCELES

Regresó ayer de Santa Clara el señor José G. Leonard, inspector general de Cárceles.

POLITICOS QUE VIAJAN

Llegaron ayer:

El representante José I. Urbino, procedente de Holguín; el representante Baldomero Grau, de Cienfuegos; el señor Salvador G. Ramos, presidente del Consejo Provincial de Las Villas de Santa Clara.

LOS TRENES DE CAIBARIEN Y CIENFUEGOS

En estos trenes llegaron ayer: el señor Guillermo Reyes, Pedro Santamaría, Moisés y Pedro Delgado, Patricio Suárez Cordobés, Antonio Gandarilla, el doctor Castellón, J. B. Lieberg, Gustavo Pérez, Juan Díaz, Antonio Rodríguez, Ricardo Fortés, Orestes Vergara, el doctor Bengochea, Gustavo Cabrera, Pedro Manuel García, el doctor Luis A. Cabello y Antonio Morales, el señor José Ramón Montalvo, Segundo Vila, Alberto Ros, Lorenzo Mariño, Alfredo Caldwell y sus familiares, el señor Andrés, Abelardo Gómez, Ramón Vala, Oscar Casanova, Domingo Martínez, José Allen, el doctor Juan Echevarri, el señor Oscar Salcedo, la señorita Victorina Fernández, F. F. Davis y su esposa, el señor Antonio G. Mora y sus familiares.

EL EXPRESO HABANA-SANTIAGO DE CUBA

Llegaron ayer en este tren: el doctor Miguel Corrales, inspector de Bienes del Estado, y sus familiares; el doctor Pardo Machado, el señor Rafael M. Gómez, Carlos M. Peláez, Silvio de Cárdenas, Antonio Luciano, Juan Antonio Méndez, el señor Florentino Pi y sus familiares, el doctor Varona, José Corrales, el teniente Ferrer, del Ejército Nacional, el señor Marcelino Cuesta, Pascual Ferrer, Antonio Fernández, Jesús Diéguez, inspector de Comunicaciones, la señora Irene Hachbarth, esposa del jefe del Departamento Comercial del central Miranda y su niña, el doctor A. González del Cristo.

LOS TRENES A CARDENAS Y CAIBARIEN

Salieron ayer en estos trenes: el señor Julio Jiménez y sus familiares, Francisco Delgado, J. M. Pelayo, José García y sus familiares, José Manuel Gutiérrez, el señor José Santamarina, la señorita María Alemán, Alfredo Lastres, Silvio Fernández, Manuel Alvarez, Constantino Machado, el señor Luis González Rosales y sus familiares, las señoras Patricia Hernández viuda de Bergueiro y Petronila Callado viuda de Hernández, el señor Rafael Rojas y su esposa, Rogelio Alvarez, Nicolás Zayas, Carlos Hernández, Alfonso Rodríguez, la señorita Rosa Isoba y la señorita Francisco Silveria, maestras del distrito de Rancho Veloz.

LOS TRENES A GUANE

En estos trenes salieron ayer: el señor Ramón Monteverde, Ramón García, el doctor Sánchez Silveiro, Ildefonso de la Presilla, el señor Germán Núñez, Antonio Arazona, José E. Bravo de Mesa, Miguel Angel Felipe, Modesto García, el señor Pablo Llaguno, inspector de Minas; José Fuentes, pagador de los Ferrocarriles Unidos.

El señor Phillips Lynch, vicepresidente de la empresa azucarera del central La Francia; el señor Ramiro Gómez, Cándido Méndez, Rafael Díaz, José Suárez, René Valverde, el teniente ingeniero del Ejército, J. M. Carbonell, en comisión de servicio.

TREN A SANTIAGO DE CUBA

En este tren salieron ayer tarde: el señor Julián Alvarez, que se dirigió a Cruces; a Manzanillo, el doctor Waldo Castroverde; a Placetas, Antero Cortés y sus familiares; a Trinidad, Elena, Felicia, Carmina, Jesús y Justo Mauri; a Camaguey, la señora viuda de Rodríguez y Walfredo Rodríguez, Jr.; a Santa Clara, el doctor Aurelio Hernández, Antonio Díaz y su esposa, el doctor Daniel Gispert, exsecretario de Sanidad y Beneficencia; a Matanzas, el dbctor Gustavo Santana, el doctor Luis Vidal.

TREN DE SANTIAGO DE CUBA

En este tren llegaron ayer tarde: el señor Eligio Torres, procedente de Placetas; de Macagua, Jenaro Prendes; de Cienfuegos, José Albuerne y sus familiares, Gabriel Fuster; de Guantánamo, Tomás Montaner; de Santiago de Cuba, Cándido Prado y sus familiares; de Cárdenas, José Madrid; de Sagua la Grande, Agustín Abrali; de Camaguey, Daniel Méndez y sus familiares; de Caibarién, la señorita Jones y la señorita Carbonell; también de Sagua la Grande, José Manuel Martínez.

FUE ROBADO UN ESTABLECIMIENTO EN LOS PALACIOS

Banquete de despedida en honor del administrador de C. Mason. Conferencias en Guanabacoa

(Por Telégrafo)

LOS PALACIOS, mayo 24.—DIARIO, Habana.—El jefe de la policía de esta localidad tuvo confidencias de que en la noche del 23 del actual ib aa ser robado un establecimiento escalando para ello los ladrones el edificio.

El jefe citado dió convenientemente las fuerzas a pesar de lo cual, y de estar prevenida la policía y los serenos, los ladrones cometieron un robo en el establecimiento del señor Gastón Tacher, sustrayendo del mismo unos doscientos pesos en efectivo y mercancías.

No han dado resultado hasta ahora las investigaciones realidadas, habiéndose detenido a algunos individuos.

Se espera que de un momento a otro sean detenodos los verdaderos autores del robo.—**Fontela**, corresponsal.

BANQUETE EN HONOR DEL ADMINISTRADOR DE CAYO MASON POR EMBARCAR PARA LOS ESTADOS UNIDOS

(Por Telégrafo)

MARIEL, mayo 24.— DIARIO, Habana.—Mañana, en el Kinker Club, de la Compañía de Cemento El Morro, se celebrará un banquete homenaje en honor de Mr. Grahama, administrador durante ocho años de Cayo Masón, con motivo de embarcar para los Estados Unidos.

Como el homenajeado siempre fué muy atento y cortés con los periodistas, asistirán al banquete los representantes de todos los periódicos de la Habana.— **Fernández Valdés**, corresponsal.

CONFERENCIAS ENTRE MAESTROS

GUANABACOA, mayo 24.— DIARIO, Habana.—El próximo jueves, a las tres y media de la tarde, en el salón de sesiones del Ayuntamiento se celebrará la sexta reunión de los maestros públicos del distrito, última de la serie.

En ella disertará sobre dibujo en todos los grados la doctora María Luisa Guasch, inspectora auxiliar de este distrito escolar.

Después el doctor Arturo Caymari, también inspector auxiliar, disertará sobre la enseñanza de la Aritmética en los tres últimos grados.—**Cortés**, corresponsal.

SUICIDIO EN JATIBONICO

Jatibonico, mayo 24.—DIARIO DE LA MARINA, Habana.—En la noche del domingo se suicidó en el reservado de su domicilio, en esta localidad, disparándose un tiro en el cráneo, el señor Carlos Balmaseda Bermúdez, de 35 años, natural de Vueltas, casado. No dejó escrito nada y supónese que el motivo de esa determinación obedezca a las condiciones económicas críticas en que se encontraba. Deja varios hijos pequeños, su anciana madre y su señora, en la miseria.—Corresponsal.

EN UN ACCIDENTE EN UNA MINA PERECIO UN OBRERO ESPAÑOL

MAYARI, Mayo 24.—DIARIO, Habana. — En la mina Pinares de este término, a causa de un accidente falleció ayer el obrero español Eduardo Fernández. El Juzgado actúa. — **García**, Corresponsal.

LA ISLA DE CUBA

MONTE 55 y 57
LA CASA MAS POPULAR — LA QUE MAS BARATO VENDE

NOVEDADES EN EL "PARAISO DE LOS NIÑOS"

Como ya hemos tenido el gusto de anunciar con anterioridad, tenemos el propósito de que nuestro Departamento de Niños sea uno de los más interesantes de La Habana, no solo por el surtido que podamos ofrecer, que, desde luego, será el mejor, sino por los precios, en los que no existirá posible competencia.

LAS NOVEDADES RECIBIDAS SON:

SOMBRERITOS DE PAJA
SOMBRERITOS DE TELA PARA PLAYA Y SPORT
GORRAS PARA LOS TRAJES DE MARINERO
GORRAS PARA LOS TRAJES "PRINCIPE DE GALES".
TODO ELLO SE HA MARCADO BARATISIMO. HAGANOS UNA VISITA, SEÑORA, SUS NIÑOS SE LO AGRADECERAN.

NO OLVIDE NUESTROS TRAJECITOS PARA NIÑOS

Por la ínfima cantidad de **$1.00** le proporcionamos:
TRAJECITOS PARA PLAYA. TRAJECITOS DE WARANDOL. TRAJECITOS DE MARINERO, MONISIMOS. TRAJECITOS DE KAKY.

Por **$1.50:**
TRAJECITOS DE CRASH, muy frescos, con pantalón a cuadros y blusa blanca con adornos del mismo material del pantalón.

Por $1.75:
TRAJECITOS DE SOISETTE apropiados para los días de gran calor. TRAJECITOS DE MARINERO con pantalón largo. TRAJECITOS BLANCOS con dos pantalones. TRAJECITOS "PRINCIPE DE GALES", con botones y galones dorados.

Por $2.75:
FINISIMOS TRAJECITOS BLANCOS con el cuello y los puños de color. Traen dos pantalones: uno largo y otro corto.
HAY ALGO SIMILAR A LO QUE LE OFRECEMOS EN OTRAS CASAS PERO VENDEN CADA TRAJECITO MUCHO MAS CARO QUE NOSOTROS.

EL OBSEQUIO DEL DIA
OPAL EN TODOS LOS COLORES
DE $3.00 LA PIEZA REBAJADO
A 2.25 PESOS

TELEFONO A-1112 — ISLA DE CUBA — TELEFONO A-1112

Del Estado Mayor General del Ejército

CONSEJO DE GUERRA GENERAL

En Matanzas el día 23 del actual a las dos de la tarde se verá en Consejo de Guerra la causa número 16 del Estado Mayor, ante un Tribunal compuesto por el Teniente Coronel Erasmo Delgado, Comandante Rafael Carrerá y Capitanes Luis W. Schwever, Oscar González y Alfredo Pereira, actuando de Fiscal el Primer Teniente Andrés Callejas y de Suplente el Capitán Cándido Alfonso.

LIBERTAD PREPARATORIA

Ha sido concedida a los penados militares Conrado Ramírez y Julio R. López.

COMISIONES

El Capitán de Infantería Juan Córdoba en la Sección de Impuestos, de Hacienda; el Primer Teniente Candelario O'Farrill a Baracoa a deslindar la finca urbana en que está el Castillo General Sanguily; el Primer Teniente Miguel Pascual, a investigar la causa número 21 del Estado Mayor; varios oficiales como Instructores de Colegios particulares incorporados al Instituto de la Habana.

AUTORIZACION

Los Capitanes Médicos Armando de la Torre y Eduardo Ramírez han sido autorizados para usar la insignia de Miembro de número (el primero) y de Socio de Honor (el segundo) de la Asociación de Cirujanos Militares de los Estados Unidos.

FALLECIMIENTO

El Estado Mayor da cuenta en Orden General de la muerte del Oficial Supernumerario Andrés Plasencia, ocurrida el siete del actual en el Hospital General.

NUEVO PROFESOR

En lugar del Primer Teniente Reinaldo Grau, ha sido nombrado Profesor de Reglamento de Campaña y Táctica de la Sección de Artillería de la Escuela de Aplicación, el Capitán Arturo Lamerens, que también explicará la asignatura en Táctica Elemental en la Escuela de Cadetes.

OFICIALES QUE REGRESARAN

Se ha dispuesto el regreso a Cuba de los siguientes oficiales que están recibiendo instrucción en el extranjero en cuanto terminen los cursos respectivos: Capitanes Rafael Santa María (Veterinario), Enrique A. Varona de (Artillería), César L. Castaño (de Infantería), Primeros Tenientes Rafael Abadal, Luis J. González Barquín, (Veterinario), Ernesto Capaz Beltrán de (Ingenieros); Carlos Preval, José M. Heredia y Manuel Villada de (Artillería); César Villar, Indalecio Martínez Moles e Ignacio Tamayo de (Infantería); Miguel Villalón, Arturo Bolivar, Mario Fernández y Juan Estevez de (Caballería) y Segundo Teniente Enrique Bello de (Caballería). Todos presentarán su diploma en la Sección de Instrucción.

OFICIALES QUE CONTINUAN

Se ha dispuesto que continuen en el extranjero hasta el comienzo de nuevos cursos que tomarán, Capitán de Artillería José H. Ventosa, Capitanes Médicos Eduardo Ramírez Meléndez y Armando de la Torre; capitán veterinario Armando Rodríguez Cáceres; primer teniente de Infantería Juan R. Díaz Sedano y primeros tenientes de Caballería Manuel R. Arteaga y Arturo Torres Viera.

OBSERVADORES DE AVIACION

Tomarán parte en la smaniobras en proyecto entre fuerzas aéreas y terrestres, como observadores de aviones, los primeros tenientes de Artillería Mario Montero, José M. Carbonell y Joaquín Demestre y de Infantería Eugenio Bravo Blanco y los segundos tenientes de Infantería José Díez Galup y Ricardo Kómez González, si del reconocimiento médico resultan aptos para este servicio.

TRASLADO

El Capitán Veterinario Librado Muro Orozco ha sido trasladado del Tercero al Segundo Distrito, (Camagüey).

SEDAS

Crepé Meteoro fino. $1.75
Crepé-Mongol extra. . . . . "2.25
Crepé Georgette bueno. . . . . "2.25
Crepé Flat francés. . . . . "2.75

Garantizado que no se pasan

Calle CUBA, 85, esq. Santa Clara

4567 — 17-21-25

OFTALMO GOTAS

FORMULA

Sulfato de zinc . . 0.03 Gra.
Adrenálina, solución al milésimo 2.00 Gra.
Solución de Oxicianuro de Hidrargirio al uno por 5 mil . . .25.00 Gra.
Indicado en todas las irritaciones e infecciones de la conjuntiva. (catarros oculares), tanto para curarlas como para evitarlas profilácticamente. Hace cesar la inflamación. el dolor. etc. etc.
Manera de usarlo:
Instílese una gota de 2 a 3 veces al día, salvo indicación facultativa.

Preparado por el
DR. ARTURO C. BOSQUE
Laboratorio: Tejadillo No 38. Habana.

DE LA MULTITUD

que ha usado nuestra preparación o que la está usando en la actualidad, jamás hemos sabido de ninguno que no haya quedado satisfecho del resultado. No pretendemos nada que no haya sido ampliamente justificado por la experiencia. Al recomendarla a los enfermos no tenemos más que hacer referencia a sus méritos. Se han obtenido grandes curaciones y de seguro que se obtendrán muchas más. No hay y podemos asegurarlo honradamente, ningún otro medicamento que pueda emplearse con mayor fe y confianza. Alimenta y sostiene las fuerzas del enfermo durante esos períodos en que falta el apetito y los alimentos no pueden digerirse. Para evitar las falsificaciones ponemos esta marca en cada botella de la

"Preparación de Wampole" y sin ella ninguna es legítima. Es tan sabrosa como la miel y contiene una solución de un extracto que se obtiene de Hígados Puros de Bacalao, combinados con Jarabe de Hipofosfitos Compuesto y Extracto Flúido de Cerezo Silvestre. Eficaz desde la primera dosis. El Dr. G. Custodio, de la Habana, dice: "Por espacio de muchos años he venido prescribiendo la Preparación de Wampole, habiendo tenido ocasión de comprobar muchas veces sus propiedades altamente tónicas y restauradoras." La original y genuina Preparación de Wampole, es hecha solamente por Henry K. Wampole & Cía., Inc., de Filadelfia, E. U. de A., y lleva la firma de la casa y marca de fábrica. Cualquier otra preparación análoga, no importa por quien esté hecha, es una imitación de dudoso valor. En las Boticas.

!Un Cutis Lívido o Amarillento Indica Dormidez de la Piel! ¡DESPIÉRTELA!

¿Es difícil? No, sumamente fácil y eficiente.

Obtenga un cutis de buen color, atractivo, bello y radiante por medio del siguiente tratamiento WOODBURY.

Al retirarse para dormir, llene su lavabo o palangana con agua bien caliente. Cubra la cabeza con una toalla espesa inclinándose hacia la palangana o fuente a fin de obtener el vapor de agua directamente en la cara por varios minutos.

Frote con un paño caliente el JABON FACIAL WOODBURY hasta producir una espuma espesa. Lávese el cutis bien con esta espuma frotando de abajo hacia arriba.

Enjuage la piel bien, con agua templada y después con agua fría.

Este tratamiento dos veces a la semana estimulará los poros inactivos y la circulación de la sangre produciendo un buen color.

Las demás noches use el JABON FACIAL WOODBURY con agua tibia. Un lavado ligero.

Obtenga una pastilla de JABON WOODBURY hoy, en su droguería, perfumería o sedería. Una pastilla de JABON WOODBURY dura de 4 a 6 semanas para uso general y para el tratamiento del cutis. El JABON WOODBURY es también envasado en cajitas de 3 jabones.

El jabón Facial Woodbury es fabricado por "The Andrew Jergens Co." quienes son también los fabricantes de la "Crema Facial" y "Polvo Facial" marca Woodbury.

Agente General:
SR. FLORENTINO GARCIA
Apartado 1654, Habana

M.E.C.D. 2016

在浮墮火戲院涌影

中國名畫苦樂鴛鴦

TEATRO FAUSTO

ESTRENO • Miercoles 25 • ESTRENO

TANDAS ELEGANTES 5¼ y 9¾

La gran cinta china

amores orientales

Un drama de amores en China con sus pasiones y aventuras interpretado por ARTISTAS CHINOS y en un ambiente netamente chino

LUNETAS 60¢ - PREFERENCIAS 80¢

ESTUDIO BARSO

DISTRIBUIDORES PARA CUBA KAICHY Y Cía SELECT PICTURES - Aguila 32

AMERICA ADVERTISING A-9638

TANDA de las 8½

La interesante producción:

"LA ESPOSA RESCATADA"

por la talentosa estrella FLORENCE VIDOR.

Lunetas, 30 centavos. Preferencias, 40 centavos.

4797 1d-25

ESPECTACULOS

TEATROS

NACIONAL.— Tarde y noche: El niño de las monjas.

PRINCIPAL DE LA COMEDIA.—9: La Tela.

ACTUALIDADES.—8: cintas cinematográficas; presentación de la Familia Bell.

PAYRET.—8: Uzcudun vs Heenan La Señorita de 1927; fin de fiesta por Emilia Benito.—10: Uzcudun vs Heenan; Las mujeres del Nilo; presentación de Emilia Benito.

ALHAMBRA.—8: S. M. el Cubilete.—9 y 15: Las bodas de plata de la República.—10 y 30: Los Incondicionales.

CINEMATOGRAFOS

MARTI. — Tarde y noche: La hora del peligro.

MARTI.—Tarde y noche: Aprendiz de suicida; Juramento de amante; presentación de Linder (imitador).

VERDUN.—Tarde y noche: una revista; una comedia; Mujeres a la moderna; Demasiados besos; Hijo de la sombra.

APOLO.—5 y 30: En la vida de cada mujer.—8 y 30: En la vida de cada mujer; Revelación.

INGLATERRA. — 2: El seductor; Casémonos.—5 y 15 y 9 y 45: El seductor.—8 y 30: Casémonos.

WILSON.—5 y 15 y 9 y 45: Un amante perfecto.—8 y 15: comedias; El seductor.

LARA.—Tarde y noche: una revista; Un hombre de acción; Loca loquita de amor.

PRADO.—Tarde y noche: una revista; una comedia; Contra la corriente.

VIVES.—8 y 15 Centella Negra.—5 y 15 y 9 y 15: Don Pepino Caballero; Qué necios son los hombres!

GRIS.—8 y 15: El batallador.—5 y 15 y 9 y 15: Timoneando; El Volcán.

TRIANON.—5 y 15 y 9 y 30: Nitchevo o Los Caballeros del Mar.—8 y 15: Mujeres de media noche.

RIVOLI. (La Sierra, Marianao).—5 y 15 :Novedades internacionales; La caravana del amor.—8 y 30: El mercado del amor; La caravana del amor.

OLIMPIC.— 5 y 15 y 9 y 30: La otra esposa de mi esposo.—8 y 30: Lucha de amor.

NEPTUNO.—5 y 15 y 9 y 30: Mujeres a la moderna.—8 y 30: Odio y amor.

RIALTO—Tarde y noche: La marca trágica; El neurasténico.

EL 27: REGINO EN "PAYRET", "LAS BODAS DE PLATA"

Todos nuestros lectores, conocen ya la noticia teatral del día: la nueva "salida" de la criolla compañía de "Alhambra" al "Payret" su teatro de actuación "social".

Regino quiere alegrar nuestra ciudad, tan paupérrima en la actualidad en cuanto a espectáculos, ofreciéndonos las últimas novedades del coliseo popular por excelencia, entre las que sobresale la nueva gran revista de ambiente y tendencias nacionalistas, escrita por Federico Villoch y musicalizada por Jorge Anckermann con motivo del evento patriótico de los días pasados la celebración de "las bodas de plata de nuestra República".

"Las Bodas de Plata", tal es el título de esta emérica exposición de motivos cubanos, estudiados y comentados por esa agudeza espiritual y esa clara y sutil ironía que distinguen a Villoch en el curso de los cinco periódicos presidenciales de nuestra vida independiente.

Villoch, apunta burlas y también consejos, combate y elogia, condena el error y pondera el acierto con noble afán patriótico y sin exposiciones patrioteras.

Se recuerda la epopeya libertaria, ya que en la manigua llena de gloriosos recuerdos se inicia este "balance" agradable y sano, en el que a la postre se exaltan las virtudes de Cuba libre hoy llena de pujanza y de fe en el mañana.

A la musa traviesa y sentimental a la par de Federico Viloch corresponde plenamente la inspiración fácil y grata de Anckermann la música es digna del libro en esta ocasión.

Nono Noriega el notable y joven escenógrafo, enriqueció la presentación con espléndidos decorados.

El gallego libertador (Otero) ve colmadas sus ambiciones al estrechar la mano del aviador Franco (Julio Díaz)

Toda la compañía y con ella Regino el gran actor toma parte en "Las Bodas de Plata", obteniendo en su desempeño una victoria más.

La nueva temporada de Regino será breve, muy breve, diez días que llenará la amplitud de la sala roji-blanca, la alegría criolla, comunicativa y cordial.

1210—1 d. 25.

PRINCIPAL DE LA COMEDIA: HOY "LA TELA," POR LOPEZ SOMOZA

Hay obras que aseguran una temporada, producciones afortunadas que prenden en el interés del público y bastan por sí solas para garantizar el éxito de una "season" teatral. Una de estas obras características es LA TELA, de Pedro Muñoz Seca y Pedro Pérez Fernández. En la enorme producción de estos autores, considerados como primeras figuras en el teatro español contemporáneo, "La TELA", es un verdadero caso de excepción. En ninguna obra han tocado Muñoz Seca y Pérez Fernández grados tan altos de comicidad; en ninguna han concebido tipos tan pintorescos, como ese Don Lino, protagonista de "LA TELA" que se hace pasar por cura para ganarse la vida; en ninguna han preparado situaciones cómicas tan estupendas; en ninguna campea el chiste con tanta donosura y gracia. "LA TELA" es una de esas obras escritas en sucesivos momentos de inspiración.

De ahí que nuestro público, que en achaques de teatro cómico está muy adiestrado porque la empresa del teatro "Principal" le ha ofrecido lo mejor que hoy se escribe en España en este género, haya mantenido durante tanto tiempo en el cartel esta obra. Porque ha sido indudablemente el público quien ha determinado que "LA TELA" alcance hoy su 27 representación, cifra insólita en la Habana, donde las comedias suelen pasar fugazmente por los escenarios, manteniéndose a lo sumo cuatro o cinco veces en el cartel.

El pasado viernes se celebraron las Bodas de Plata de "LA TELA" y se puso en escena esta obra tarde y noche. Pues bien, muchas personas se quedaron sin verla por no haber podido adquirir localidades. A esas personas está dedicada la representación de "LA TELA", dispuesta para esta noche. Será, probablemente, la última vez que se represente esta obra, que los artistas del "Principal" hacen casi de memoria y en la que Rafael López Somoza realiza una estupenda creación.

El viernes "LOS CIEN MIL HIJOS DE SAN LUIS", obra de comicidad extraordinaria, con la cual se repetirá probablemente el fenómeno de "LA TELA".

Pronto, debut del gran actor Tudela, que perteneció a la Compañía de Catalina Bárcena y era en ella principalísima figura. Es una gran adquisición para la compañía del "Principal".

1179—1 d. 25.

HOY Y MAÑANA SOLAMENTE, LA FAMILIA BELL EN "ACTUALIDADES"

Solamente esta noche y la de mañana le quedan en Cuba a la gran compañía de revistas y atracciones FAMILIA BELL, ese conjunto artístico que con tanto éxito están tocando a su fin en la temporada de ACTUALIDADES.

La FAMILIA BELL es maravillosa en arte único en el mundo y principalmente la ventriloquia hecha por el señor BELL ha sido delirantemente aplaudida noche tras noche.

Esta variedad hará esta noche números distintos en las dos tandas, por lo que los que lo conocen podrán conocer nuevas excentricidades.

La primera tanda será cubierta con la exhibición de la película por Buck Johnes titulada: "EL CORCEL DE LA GUERRA" y después Los Muñecos Parlantes, Danzas mexicanas con el Xilofono por el señor Eduardo Bell, terminándose con el sainete de gran éxito de risa titulado: LA BARBERIA FILARMONICA.

La segunda sección también será con películas cinematográficas y después la familia Bell con el bailable musical de gran espectáculo COLOMBINA Y PIERROT, nuevos actos de Ventriloquía por el señor Jorge Bell y el Sainete de risa SUSANA, por toda la compañía.

Pasado mañana viernes, reaparición de nuestra compañía de revistas y variedades que se encuentran actuando en el teatro PAYRET, con el estreno de la preciosa revista de gran lujo escénico y precioso decorado así como una gran música titulada: LA PASARELA ARTISTICA que al decir de los autores señores López Brillas y Hernández, será algo extraordinario y que agradará mucho a quien la contemple.

Para el día 3 se llevará a efecto la Serata d'onore a PEDRO HERNANDEZ, el simpático artista imitador de chino que tantos aplausos recibe del público, pues su comicidad la han hecho verdaderamente popular.

Para más adelante se preparan los estrenos de "EL FANTASMA DE CABARET" así como el Gallego que tenía el alma negra.

EMILIA BENITO, la maga de los cantos regionales actuará conjuntamente con la compañía desde el próximo viernes.

1011—1 d. 25.

MARTI. ESTRENO DE "JURAMENTO DE AMANTE" Y PRESENTACION DE LINDER

Una preciosa cinta se estrenará en el día de hoy en el Teatro Martí, que bajo los auspicios de la nueva empresa, va por un camino de éxitos ciertamente envidiables.

Se intitula la producción "JURAMENTO DE AMANTE" y que pertenece al selecto repertorio de la "Havana Film", que seguramente con ésta se anotará un triunfo más y resonante.

"JURAMENTO DE AMANTE", tiene un argumento original y emocionante. Se basa la trama en un poema árabe muy conocido y posee escenas de lujo fastuoso y esplendente.

Interpreta el papel de protagonista de esta interesante película que triunfó rotundamente en los Estados Unidos, el popular artista Ramón Novarro, que goza de grandes simpatías entre los amantes del teatro del silencio del patio y que ha trabajado en producciones muy conocidas en Cuba.

"JURAMENTO DE AMANTE" se exhibirá precedida, de una comedia en las secciones de una, tres, cinco, siete y nueve y treinta.

La comedia que le precede se intitula: "APRENDIZ DE SUICIDA" y tiene escenas muy graciosas.

En los turnos elegantes de cinco y nueve y treinta, se presentará además el maravilloso Rey de la Caricatura Vocal, Linder, que hace imitaciones sorprendentes con el más estupendo verismo.

Todos los animales tienen en Linder un perfecto imitador. Linder es un artista como hay pocos.

Sus méritos son indiscutibles en el género a que se dedica.

Se prepara el estreno de "EL BARON DE INCOGNITO", cinta de la Universal interpretada por Reginald Denny.

1207—1 d. 25.

GRAN TEATRO NACIONAL

EN EL MAXIMO COLISEO DE NUESTRA CIUDAD

EN TANDAS DE 5, 7 y 9½

HOY GRANDIOSO ESTRENO EN CUBA HOY

presentamos á FERNANDO DIAZ DE MENDOZA con EUGENIA ZUFFOLI y MARIA LOPETEGUI

Legítimas glorias del TEATRO ESPAÑOL en

AMERICA ADVERTISING A-9638

ESTUDIO BARSO

El Niño de Las Monjas

Novela cinematográfica de JUAN LOPEZ NUÑEZ - Producción española precedida de éxito sorprendente en MADRID, PARIS y LONDRES. — Bellísimas escenas de CORDOBA, SALAMANCA, MADRID, SEVILLA, con su grandiosa Semana Santa.

Distribuida por: CA. CINEMATOGRAFICA CUBANA - Virtudes 36

PRECIOS

TANDAS DE 5-7 y 9½.. LUNETAS..75 ¢

PRONTO: DEBUT DE ENCARNITA MARZAL

CAMPOAMOR

HOY Estreno — FIRST NATIONAL PICTURES presenta — Estreno HOY

MILTON SILLS en LA HORA DEL PELIGRO

Un romance de amor en la riviera.
Innumerables escenas de emotividad suprema.
Momentos de arrojo y valor incomparable.
Jamás se ha contemplado una película como esta.
De ninguna manera dejes de verla.
Con el concurso de la divina DORIS KENYON

TANDAS ELEGANTES
LUNETA .60 cts.
BUTACA 40 cts.

First National Pictures

ESTUDIO VALDES

CINE WILSON

El más fresco y elegante cinema teatro de la Habana, presenta en su programa para hoy, en tandas preferentes de cinco y cuarto, y de las 9 y 45, p.m., la super sensacional atracción joya Metro en 12 actos, por Jhon Gilbert, Roy D'Arcy y Eleonor Broadman, "UN AMANTE PERFECTO", con su música especial adaptada.

En tanda de las 8 y cuarto: comedias, y a las 8 y media, estreno de la atracción en 8 actos, por Lew Cody, y Gertrudis Olstein, titulada "EL SEDUCTOR".

Mañana "MALVALOCA", de los hermanos Quintero.

Viernes 27, estreno en Cuba, de la super atracción "EL MANTO DEL PECADO".

Sábado próximo, día de moda, "DELIRIOS DE GLORIA", por Gloria Swanson; y debut de la pareja SIVIO y BERTA ZIENGHENYT, verdaderos prodigios de la escena, con una regia presentación.

Domingo entrante, formidable programa con 4 grandes estrenos, algo nunca visto en el cine, y dos números de variedad.

Martes 31 de Mayo, "SAVITRI", por Rina de Liguero.

Próximos grandes estrenos "LOS AMORES DE SUNYA" por Gloria Swanson; "EL BARON DE INCOGNITO", por Reginald Denny, "LA FALSARIA", por Pola Negri; y "CASI UNA SEÑORA", por Mary Prevost.

CINE INGLATERRA

Para hoy, colosal matinee a las 2, p. m., con los estrenos "EL SEDUCTOR", por Law Cody y Gertrudis Olstein; y "CASEMONOS", por Florence Vider.

En tandas elegantes de 5 y cuarto, y de las 9 y 45 p. m., estreno de la super-atracción en 8 actos, por Lew Cody y Gertrudis Olstein, "EL SEDUCTOR".

En tanda de las 8 y media p. m., "CASEMONOS", por Florence Vidor.

Mañana "MALVALOCA", de los hermanos Quintero.

Viernes 27, estreno en Cuba "EL MANTO DEL PECADO", super joya.

Sábado entrante "DELIRIOS DE GLORIA", por Gloria Swanson.

Domingo, estupendo programa.

Próximos grandes estrenos, "EL BARON DE INCOGNITO", por Reginald Denny; "CASI UNA SEÑORA", por Mary Prevost; "LOS AMORES DE SUNYA", por Gloria Swanson; y "LA FALSARIA", por Pola Negri.

1004—1 d. 25.

CINE GRIS

MIERCOLES 25

A las 5 1|4 y 9 1|4 la Paramount Films de Cuba presentará la notable producción titulada EL VOLCAN, fotodrama de original asunto y emocionantes escenas, en cuya interpretación llevan a cabo una labor maravillosa los celebrados artistas Bebe Daniels y Ricardo Cortéz.

Se completan ambas tandas con la comedia en 2 partes, titulada: TIMONEANDO.

A las 8 1|4: EL BATALLADOR, por Bill Paton.

Mañana: EL PREMIO A LA BELLEZA, por Viola Dana y Pat O'Malley.

Viernes 27: MUJERES A LA MODERNA, el drama de una mujer que se creyó superior a los convencionalismos sociales. La encantadora actriz Laura La Plante y el conocido actor James Kirwood son los principales intérpretes de esta suntuosa producción.

Sábado 28: DAMAS DE MATINEE, una película que agradará a todos. Como protagonista de la misma, figura la bella actriz May Mc Avoy.

Lunes 30 y martes 31: EL MEJOR AGUJERO, la más graciosa creación del famoso cómico Syd Chaplin.

Miércoles 1: UN AMANTE PERFECTO, por Jhon Gilbert y Eleanor Boardman.

1000 1 d-25

CINE NEPTUNO

MUJERES A LA MODERNA, HOY

La última producción de Laura la Plante, titulada MUJERES A LA MODERNA se exhibe en las tandas elegantes de hoy miércoles.

A las 8 y media, ODIO Y AMOR, por Pauline Starke. Luneta 20 cts.

Mañana jueves, DISCIPULO DEL DIABLO, por Monte Blue. El viernes, EL PRECIO DE LA BELLEZA, por Viola Dana. El sábado, LA MUJER QUE MINTIO, por Lewis Stone y Nita Naldi.

Muy pronto, EL MEJOR AGUJERO, po Syd Chaplin, EL MAGO, producción Rex Ingram, por Alice Terry.

999. 1d-25.

CINE CAMPOAMOR

"LA HERMANA BLANCA", SE REESTRENA EL JUEVES.—EL INTERESANTE ESTRENO DEL LUNES

Hoy se efectuarán en este cine las últimas exhibiciones de "LA HORA DEL PELIGRO", la hermosa cinta estrenada el lunes con tanto éxito, interpretada por el formidable actor y atleta Milton Sills y su adorable esposa Doris Kenyon. Se pasará en las tandas de la una, tres, cinco, siete y nueve y media, con su propia música, como siempre, en los turnos elegantes.

Mañana jueves se reestrenará una obra que desde su primera aparición en la pantalla se ganó los sufragios rendidos de todos los públicos cultos del mundo. Nos referimos a la más que maravillosa cinta "LA HERMANA BLANCA", la que en Italia fué recibida con asombro por aquel público acostumbrado como ninguno a saber apreciar la obra artística en cualquiera de sus manifestaciones. Cuál de las películas que conocemos puede compararse a ésta en emoción, en dolor humano, en delicadeza? creemos que ninguna. Sus intérpretes máximos, Lilliam Gish, la bien amada artista de la sonrisa inefable, la que en su vida privada es lo mismo que la vemos en sus creaciones: dulce, reposada y serenamente bella, y Ronald Colman, cuyos ojos parecen traicionar un íntimo dolor, se elevaron en esta cinta a cumbres no alcanzadas por artista alguno de la escena muda, y pocos de la escena hablada han logrado arrancar ese escalofrío de sensación angustiosa al público como ellos. Irá esta cinta, como de costumbre, en todos los turnos a partir de la una, y en los turnos elegantes será acompañada por una bellísima partitura musical adaptada especialmente a la obra. Permanecerá en los carteles hasta el domingo, en que se pasará después de la matinee infantil.

Un interesante estreno nos anuncia la empresa de este teatro para el lunes de la entrante semana. Se trata de una cinta interpretada por Dorothy Revier, una de las más bellas y gentiles artistas de la escena muda. Se titula "JOYAS Y CHAMPAGNE", título que promete un argumento lujoso y salpicado de esa gracia ligera y amable que distingue a las producciones de la citada estrella. Empezará a exhibirse desde la tanda de la una, en todas las restantes de costumbre.

El día cuatro de Junio se estrenará "EL AMOR DE SUNYA", suntuosísima producción protagonizada por Gloria Swanson y Andrés Perelló de Segurola.

995—1 d. 25.

CINE VERDUN

HOY EN VERDUN "MUJERES A LA MODERNA"

En este Cine, el más concurrido de la capital, nos prometen para hoy un regio programa. Empezará la matinee a la una y media: Revista y comedia la Universal Film presenta a Laura La Plante y James Kirwoord en la magnífica super joya titulada "MUJERES A LA MODERNA". La Paramount Film presenta al formidable atleta Richard Dix en su última creación titulada DEMASIADOS BESOS y la Liberty Film presenta la bella joya titulada HIJO DE LA SOMBRA, interpretada por el conocido Greithon Hale. A las cinco se repite MUJERES A LA MODERNA. Por la noche el mismo programa.

Mañana Matinee a la una y media. Revista y comedia LOS QUE TRIUNFAN, por Claire Windsor y Alejandrito Magno. Por Marion Davies LA MUJER DE LAS SELVAS. Por Aileen Pringle. A las cinco LA MUJER DE LAS SELVAS. Por la noche el mismo programa.

Sábado 28, Estreno: LA CARAVANA DEL AMOR, por Antonio Moreno.

Viernes 3: Reestreno LA HERMANA BLANCA, por Lilian Gish.

1002—1 d. 25.

RIALTO

MAÑANA, GRANDIOSO ESTRENO EN CUBA, MAÑANA

En tandas de 3, 5.15 y 9.45

LA CASA CARRERA y MEDINA presenta el estreno en Cuba de la regia producción dramática

LOS TONTOS DE LA MODA

"FOOLS OF FASHION"

AMERICA ADVERTISING A-9638

Con un reparto excepcional de actores integrado por MARGELINE DAY MAE BUSCH y THEO VON ELTZ

Cuán deliciosos fueron en aquella luna de miel; aquellos días de amor, de emoción, de idolatría, aquellos dulces quejidos "te amo", "te adoro", "te quiero". Pero cuando manchó el tétrico nubarrón de la sospecha aquel hermoso cielo de felicidad, cuando el hombre se dió cuenta de que ellos no son más que unos tontos de la moda, qué horror!

Esta magnífica producción será exhibida también en el

TEATRO MARTI

LOS DIAS 28 Y 29.

4798 1d-25

M.E.C.D. 2016

Una Buena Noticia

De nuestra venta especial de vestidos con motivo del aniversario de la República, nos han quedado algunos modelitos de los que se ofrecieron

A $14.75

Nuestra idea fué, pasada la oferta, volverlos a su precio normal—algunos marcan hasta $32—mas hemos decidido mantener el precio de

A $14.75

hasta que se terminen, que será pronto.

LA FRANCIA
OBISPO Y AGUACATE

AVISAMOS

A nuestra distinguida clientela que nos acaba de llegar una magnífica colección de relojes para señoras. De lo más moderno y artístico en pulseras, y de lo de más garantía, en cuanto a sus maquinarias, son fiel expresión estos modelos. Los hay para todos los gustos: toda de brillantes y en preciosa fantasía de finas piedras de colores. Los precios oscilan desde el más modesto hasta las de más valor.

SAN RAFAEL E INDUSTRIA

Joyería "El Gallo"

¡Sin Sabor — Sin Olor!

¡Es tan fácil de tomar! Purificado por medio de ciertos procedimientos exclusivos de los Laboratorios Squibb; claro como el cristal; sin olor alguno; insaboro; libre de todo lo desagradable, más conservando el incomparable valor medicinal del aceite de ricino puro.

Como todos los Medicamentos Caseros Squibb, el Aceite de Ricino (sin sabor) Squibb es lo más puro y lo mejor de su clase. Conviene tener un frasco siempre a la mano.

De venta en farmacias y droguerías

ACEITE de RICINO
(SIN SABOR)
SQUIBB

E. R. SQUIBB & SONS, NEW YORK
Químicos Manufactureros establecidos en 1858.

Agua de Colonia :: del Dr. JOHNSON ::

PREPARADA ::: con las ESENCIAS más finas ::::

EXQUISITA PARA EL BAÑO Y EL PAÑUELO

De venta: DROGUERIA JOHNSON, PI MARGALL, Obispo 36, esquina a Aguiar

HABANERAS

VIENE DE LA PAGINA 9

MARIA DE MAEZTU

LA FIGURA DEL DIA

María de Maeztu.
Pensadora insigne.
Sustrayéndose a su ardua labor intelectual dedicó ayer para visitar **El Encanto** algunas horas.
Lo recorrió todo, palmo a palmo, mostrándose admirable de la excelente organización de la famosa casa.
Hizo de ella elogios.
Y prometió volver a visitarla.
Con todos la que la rodeaban habló emocionada de la simpatía que le produce la mujer cubana.
Será hoy festejada.
Con un té en su honor.
Se lo ofrece en su residencia de las Alturas de Almendares, Avenida de Bélgica número 7, la distinguida dama María Teresa Cagigal de Recio.
Dará por la noche la última de sus conferencias.
En el Casino Español.
A las nueve.

BODA TRANSFERIDA

Un suceso inesperado.
Muy doloroso.
Anunciada estaba para la noche de mañana en la Parroquia del Vedado la boda de la señorita María Josefa Muñiz Roque, bella hija del Presidente del Centro Asturiano, y el señor Antonio Méndez Sumalla.
Pasa este joven por el rude trance de la pérdida, ocurrida ayer, de su amante padre don Antonio Méndez Prieto.
Será hoy el entierro.
En horas de la mañana.
Por tan irreparable desgracia ha quedado transferida la boda.
No podría precisarse la fecha.
Tiempo habrá de decirlo.

MAGDALENA SOFIA ALBA

Un día feliz.
De halagos, de satisfacciones.
Será el de hoy para Magdalena Sofía Alba y Moreyra, quien celebra su santo en la festividad de Santa María Magdalena de Pazzis, que anuncia el almanaque para esta fecha.
Tanto como por sus días felicito a la encantadora señorita por su cumpleaños.
No recibirá.
Lo que traslado a sus amigas.

DESPEDIDA

Aurora Buades.
Nos da su adiós hoy.
Sale en el vapor **Manuel Calvo**, con la hueste de Bracale, rumbo a Puerto Rico.
La gran cantante, valenciana subyugadora, volverá en diciembre.
Con esa promesa nos deja.
Felicidades, Aurora!

Enrique FONTANILLS.

CAPAS DE AGUA

Capas para campo, propias para montar a caballo, con esclavina y capucha. Inglesas: Precios: $8.50, $10, $15, $20, $25, $30, $35, $40, $45, 50 y $60. Las hay negras y color Kake.

Las de población con mangas de cortes elegantísimos DESDE $10 en adelante. Liquidamos varios tipos para la población con mangas a $4, $5.00 y $6.00.

PELETERIA BENEJAM SAN RAFAEL ESQ A INDUSTRIA

RECORRA USTED

todo lo que quiera. No encontrará mejor café que el sin rival de

"LA FLOR DE TIBES"

A-3820. BOLIVAR, 37. M-7623.

EL APROVECHAMIENTO DE MADERAS EN LOS TERRENOS PARA LA CAÑA Y LA ASOCIACION DE HACENDADOS Y COLONOS

Importante escrito que el Presidente de dicha Colectividad dirige al señor Secretario de Agricultura demandando un decreto de carácter expeditivo que resuelva el problema

Habana, mayo 19 de 1927.

Honorable señor Secretario de Agricultura.

Señor:

En cumplimiento de acuerdo de la Junta General de la Asociación de Hacendados y Colonos de Cuba, me permite llamar la atención de usted hacia la situación que se ha creado respecto a las maderas que existen dentro de las cañas sembradas en terrenos de tumba, con el propósito de que con su ilustrado criterio resuelva a la mayor brevedad posible, en términos de justicia, aquella situación.

La explotación de los montes parados en cantidad está regulada por los Decretos números 295 de primero de marzo de 1923, 753 y 979 del propio año y por otras disposiciones dictadas por la Secretaría de Agricultura, Comercio y Trabajo y a ese fin, dicha Secretaría concede las autorizaciones correspondientes por medio de Guías Forestales que expide la Dirección de Montes y Minas, las cuales amparan las maderas que se extraigan de las fincas particulares, Haciendas comuneras, Montes públicos del Estado y Zonas Marítimo Terrestre, pero a mi entender no existe disposición alguna que regule la explotación de las maderas que quedan en las tumbas después de quemadas éstas, lo cual da lugar a que se pierda, con perjuicio de los colonos, la riqueza que representan esas maderas y por consiguiente es indispensable que se dicte un Decreto de carácter expeditivo, pudiéramos decir, que obviando todas las dificultades y los requisitos que se exigen para la expedición de Guías Forestales, facilite la manera de poder aprovechar esas maderas, con la rapidez que se requiere.

En efecto; como es sabido, cuando no tumban grandes extensiones de montes para dedicar el terreno a plantaciones de caña, quedan siempre, después de las quemas de las tumbas, muchas maderas aprovechables para traviesas o para otros usos y como quiera que la demora en expedirse las Guías Forestales es mayor que el tiempo que emplea la caña en nacer, resulta que cuando se reciben las Guías Forestales ya han nacido las nuevas puntas e impiden el tráfico de las carretas dentro de los cañaverales, no pudiendo por esta razón acarrearse la madera. Del mismo modo, cuando se tumba un cañaveral es necesario proceder inmediatamente a la extracción de la madera porque cualquier tardanza en esto, da lugar a que los retoños impidan la manipulación y acarreo de la madera.

Por otra parte, la expedición de Guías Forestales tiene como finalidad preservar los montes parados, pero no deben servir para impedir o obsruir en lo más mínimo la explotación de maderas, cuya permanencia en los cañaverales perjudica grandemente no sólo por lo que dificulta el acarreo de la caña sino porque también se convierte en un combustible que contribuye a avivar el fuego en los mismos é impide, en muchos casos, hacer los deshoríllos.

Parece en virtud de lo expuesto que los preceptos legales son aplicados con impropiedad a la extracción de las maderas referidas, las que sin género alguno de duda, en cuanto no significan un aprovechamiento forestal pueden y deben ser extraídas sin limitación alguna, con tanto mayor motivo cuanto que su permanencia en los campos de caña significa un serio peligro que es necesario evitar.

Ruego, pues, a usted se sirva dictar las disposiciones convenientes, aclarando los decretos citados en el sentido de que no es necesario el requisito de la Guía Forestal para extraer de los cañaverales las maderas de referencia.

De usted atentamente,

Asociación de Hacendados y Colonos de Cuba,
(f.) Ramón J. Martínez,
Presidente.

Economías en la Secretaría de Estado

Informó el Sub-secretario de Estado, doctor Campa, a los reporters ayer, que en aquel Departamento se habían realizado economías que ascienden a más de cincuenta mil pesos anuales, a fin de nivelar los próximos presupuestos de la Nación.

ENGORDE=SEGURO

NO PIERDA TIEMPO PROBANDO

=40 AÑOS DE ÉXITO=

NO CANSE SU ESTÓMAGO COMIENDO DEMASIADO

La PEPTONA se aprovecha (asimila) TODA sin que el Estómago trabaje.

NUTRE directamente al organismo.

NUTRE descansando su Hígado.

VINO PEPTONA BARNET
FERRO FOSFATADO

SABROSO=
=AROMÁTICO=
=SUPER NUTRIFICADOR

Tres Copitas al día engordan mucho más que 100 gramos de la mejor carne, porque además de contener todos los principios nutritivos de la Carne fresca, está ya digerida y el cuerpo la asimila sin desperdicio.

RECHACE LAS IMITACIONES. - EXIJA BARNET

Fabricado por: Droguería SARRÁ. La Mayor.
31 EDIFICIOS. 600 EMPLEADOS

S. IGLESIAS
ALMACEN DE MUSICA Y EFECTOS MUSICALES
INSTRUMENTOS DE MUSICA ACCESORIOS, CUERDAS

SAN RAFAEL 46
(AL LADO DE LA CASA GRANDE)
TEL. M-1368-HABANA-TEL. M-4947
SERVIMOS CON RAPIDEZ LOS PEDIDOS DEL INTERIOR

Salón de Helados y "Lunch"

Helados, pastas, sodas, sandwichs, ensalada de pollo, bocaditos, crema de pollo, refrescos, dulces, bombones, manzanas asadas, té, chocolate, etc. Abierto desde las ocho de la mañana hasta las seis de la tarde, como el resto de la Casa. Suprimidas las : : : :propinas: : : :

Galiano (toda la cuadra) San Rafael. San Miguel. Teléfono Centro Privado (15 líneas) A-7221, M-9971

SOLIS, ENTRIALGO Y CIA.

Venta Especial por tres días de

Fajas, Ajustadores y Sostenedores

Empieza hoy, miércoles, y termina el viernes

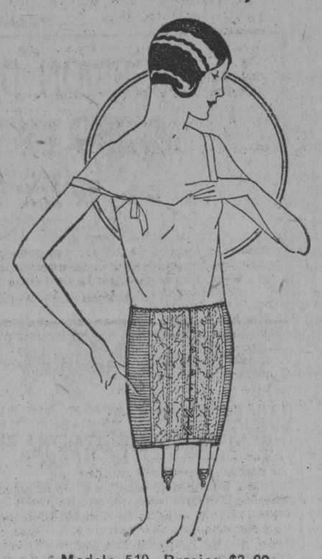

Modelo 519. Precio: $3.00

Para hacer esta interesantísima y oportunísima Venta Especial por tres días hemos escogido nueve modelos de fajas, cuatro modelos de fajas para el estómago y nueve modelos de ajustadores y sostenedores, todos los cuales hemos marcado, solamente por estos tres días, a precios que suponen una extraordinaria bonificación.

Modelo 803. Precio: $4.25

Fajas de cutí liso y brochado combinado con elástico, para todos los tipos, desde $2.65 hasta $8.00.

Fajas de cutí liso y brochado para el estómago, desde $0.45 hasta $0.75.

Modelo 937. Precio: $8.00

Sostenedores de forma francesa, de tul blanco y rosa, y ajustadores de malla, de batista y de jersey, desde $0.25 hasta $0.75.

Pasados estos tres días de venta especial volverán a regir los precios de antes.

2000 bolsas a $4.45

Habiendo recibido una cantidad excepcional de bolsas y carteras para la estación hemos decidido hacer una oferta especial de ellas, por los días que restan de semana, al precio único de $4.45. Desde el lunes de la semana próxima las que no se hayan vendido se marcarán de nuevo a sus verdaderos precios: a $5.50, $6.50 y $7.00. Estas bolsas y carteras difieren en formas y estilos, y sus combinaciones de colores representan lo más original y elegante para la temporada.

Nuevos modelos de bolsas y carteras

También recibimos nuevos modelos de bolsas y carteras en blanco, beige, champagne y otros colores de moda. Véalas en el departamento. Planta baja. Frente a los ascensores.

Venta Especial por tres días de **Toallas de felpa**

(HOY, ULTIMO DIA)

Toallas de felpa suave y consistente con franja rosa, azul y oro, tamaño 20 por 44 pulgadas, a $2.25 la media docena.
De calidad superior, muy doble y esponjosa toda blanca, tamaño 26 por 50 pulgadas, a $4.25 la media docena.

¡APROVECHE EL ULTIMO DIA!

PRECIO FIJO

MARCAS CONCEDIDAS

El señor Secretario de Agricultura ha concedido las marcas para señalar ganado que solicitaron registrar los señores siguientes:

José González Chacón, Manuel Sedeño Rodríguez, Fidel Pérez Aguiar, José Díaz Junquera, Facundo Saroza, Leonardo Villanueva, Florentín Magaña, Joaquín Cabezas y Cabrera, Fernando Hernández Feruel, Rufino Pardo, Juana Palmero y Gómez, Pedro Denis Denis, José Pérez Collás, Enrique Rodríguez Fuentes, Guillermo Palau Fonseca y Central Adelaida.

MARCAS NEGADAS

También se ha servido denegar las solicitadas por los señores:

Bernardo Bello Valle, Quiterio Reyes Hernández, Pablo Planche, José Clemente Maury, Rosa Fajardo Avila, Eufemia Peña, María Viamontes Fernández, Pedro Fernández y Cárdenas, Francisco de la C. Rodríguez, Manuel de la Yuz Campos Avila, Juan Danes Rodríguez, José Nápoles Martínez, Benito Santo Llanes, Eufemio Santana, Alfredo Morán Carreras, José González y Salvador Soto.

TITULOS EXPEDIDOS

Se han expedido títulos de propiedad a los señores Hermenegildo Sánchez Minet, Manuel Pérez del Río, José Morel Reyes, Manuel Figueroa Sol, Benigno González, Central Romelié S. A., Calixto Morales Socarrás, Juan Río Muñoz, Cirilo Navarro O'Rutinier, Justo García Viñuela, Carlos Rodríguez Sardui, Francisco Salazar Hernández, Pedro Ramírez Pineda y Francisco Permuy y Muzoso.

La Asamblea de Apoderados del Centro Gallego

Anoche prosiguió la Asamblea de Apoderados del Muy Ilustre Centro Gallego, siendo presidida por el señor Nicasio María Rodríguez. Ocupaban sus puestos los Secretarios señores Peña Pita, Pernas y Pernas y Rouco Cortiñas.

El Ejecutivo en pleno, presidido por el señor Jesús María Bouza, teniendo a su lado al Secretario doctor José Gradaille.

Abierta la sesión, hicieron uso de la palabra sobre el asunto pendiente de discusión que había quedado sobre la mesa, en la sesión anterior, relacionado con la revisión propuesta del acuerdo por el cual se había suprimido el Delegado en la Delegación de la Coruña.

Después de hacer varios miembros de la Asamblea distintas rectificaciones, el presidente sometió a votación el asunto con el resultado siguiente:

En favor 88 votos.

En contra 63. El presidente señor Rodríguez manifestó que de acuerdo con el Reglamento quedaba revocado el acuerdo.

El señor Bargueiras pidió algunas aclaraciones sobre el asunto que figuraba en la orden del día, incluído en el número cinco, que se contraía al traslado del plantel "Concepción Arenal", a la casa Dragones y Prado.

La asamblea está de acuerdo en que se discuta cada párrafo separadamente.

Informa el señor Maya, sobre los trabajos realizados por la Comisión de Reformas, y las necesidades que se han previsto para las posibles adaptaciones que pueden hacerse para el traslado de las escuelas, y otras aplicaciones.

Se acuerda facultar al Ejecutivo, para que haga un estudio y presupuesto de los gastos de traslado o ejecución de las obras de adaptación, y a informe de la Comisión Económica.

Se pasó al segundo punto o sea al arrendamiento de la planta baja.

Después de algunas consideraciones se acuerda que se arriende, a cuyo efecto será sacado a subasta el arriendo de dicha planta.

A continuación se trata de la instalación de un Gabinete Dental consultorio Médico, oficina de farmacia, acordándose que pasara también a estudio e informe de las comisiones Ejecutiva y Económica respectivamente.

Acto seguido se pasa a discutir el asunto del Sanatorio Antituberculoso que figuraba en la orden del día; quedando el asunto en estudio para la construcción en Galicia del mencionado Sanatorio, acordando se pasen corteses comunicaciones a los que han ofrecido terrenos para el referido Sanatorio.

Se acordó revocar el acuerdo de expulsión del doctor Sansores, aprobación que fué tomada por unanimidad, toda vez que según informó el Presidente del Ejecutivo señor Bouza, no había objeción ninguna.

Se acordó otorgar el Título de Socio de Honor al comandante Don Ramón Franco.

Igualmente se acordó conferir el Título de Socio de Honor al doctor Juan Rodríguez Ramírez.

Terminados los puntos de la orden del día, se dió por terminada la Asamblea.

M.E.C.D. 2016

Triunfaron las

Viene de la PRIMERA página

los tercios tácticos, estaba integrado por el Teniente Coronel Heriberto Hernández y los Comandantes Ramón Cabrales y Pedro Vilato y Arteaga.

En las competencias para decidir el ganador entre los pelotones de transporte a lomo, actuó este Jurado: Capitán Alberto Gandía, de Infantería; Primer Teniente Luis Dumois, de Caballería y Mr. John R. Davis, instructor de transporte a lomo.

Jurado en las competencias de los pelotones de ametralladoras, lo fueron el Capitán de Infantería Alberto Gandía y los Primeros Tenientes de Caballería Luis Dumois y Camilo González Chávez.

Correspondió ejecutar los ejercicios de equitación y salto en primer término, al tercio de Pinar del Río, que trabajó de manera lucida.

SE MARCHA EL JEFE DEL ESTADO

Apremiado por atenciones de su cargo, el General Machado, Presidente de la República, abandonó el Campo de Polo, en cuanto el tercio táctico de Pinar del Río realizó los primeros ejercicios.

EL TRIUNFO DEL DISTRITO DE LA HABANA

Estas competencias constituyeron un gran triunfo para el Ejército en general, pues las demostraciones efectuadas en las competencias de ayer mañana por todos los tercios que tomaron parte en las mismas lo demostraron plenamente.

Ganó en todas las competencias la fuerza representativa del Distrito Militar de la Habana; pero los equipos de Pinar del Río y Matanzas, los otros contendientes, alcanzaron alta calificación de puntos.

El Comandante Pineda, Jefe de los Tercios Tácticos de Columbia, dirigió personalmente las maniobras de sus soldados, auxiliado de los Capitanes Jacinto Llaca, Nicolás Herrera y Aurelio Pineda.

Los tercios de Pinar del Río estaban mandados por el Capitán Quintero, como Jefe, con los auxiliares Capitán Crespo y Tenientes Pedro Rodríguez Viera y D. Díaz.

La caballería de Matanzas venía al mando del Comandante Lora, quien tenía bajo sus órdenes a los Capitanes González Lanuza y Torrens y al Teniente Lavastida.

El orden de triunfadores en estas competencias de caballería fué así. Columbia. Pinar del Río y Matanzas

GANADO DEFINITIVAMENTE

Con el triunfo de ayer, los Tercios Tácticos de Columbia han conquistado para el Distrito Militar de la Habana, definitivamente, la copa de plata que se discutía, pues ha ganado en tres años consecutivos, o sea en 1923. 1924 y 1927. En los años de 1925 y 1926 no se efectuaron estas competencias.

EJERCICIOS CON AMETRALLADORAS

También ganó en esta competencia la fuerza del Campamento de Columbia mandada por el Teniente Ubeda. El segundo lugar lo alcanzó Matanzas 1, estando el Teniente Coralino Hidalgo al mando de la tropa de dicho Distrito.

Tercer puesto fué dicernido al pelotón de Pinar del Río, mandado por el Teniente Iribarne.

TRANSPORTE A LOMO

Un tercer triunfo obtuvo el Distrito de Columbia con la competencia de Transporte a Lomo, quedando en segundo y tercer lugar, respectivamente, las fuerzas de Matanzas y Pinar del Río.

CUENTA AL ESTADO MAYOR

Ayer por la tarde el Capitán Gandía, dió cuenta oficial al Estado Mayor del resultado de las competencias, disponiendo el Brigadier Alberto Herrera, Jefe del Ejército, que se felicitara al Comandante Pineda por el éxito alcanzado por la fuerza a su mando.

Dice el

Viene de la PRIMERA página

tiago. El paseo de circunvalación de la ciudad de Santiago será en breve una hermosa realidad. Antes de un año podrán los santiagueros admirar esa obra.

Preguntado por sus amigos y los periodistas su opinión respecto a si habrá por fin prórroga o reelección, el gobernador Barceló afirmó que todo continuaba igual que antes y que él aceptaría lo que el general Machado decida, porque, dijo, es sabido por todos que estoy en absoluto identificado con su política.

Perera, Corresponsal.

UN MUCHACHO INTENTO SUICIDARSE ARROJANDOSE DE UN PUENTE SOBRE EL RIO BAYAMO, A TREINTA METROS DE ALTURA

(Por Telégrafo)

SANTIAGO DE CUBA, mayo 24. —DIARIO, Habana.— Desde Bayamo me comunicaron que esta tarde trató de suicidarse, arrojándose desde el puente sobre el río Bayamo, que tiene treinta metros de altura, un joven nombrado Ursina Machine, salvándose milagrosamente de perecer.

Dejó escrita en su domicilio una carta dirigida al Juzgado diciendo que se privaba de la vida por su propia voluntad y que no se culpara a nadie de su muerte. La gente comenta el suceso considerando un verdadero milagro el que, dada la altura que en aquel lugar tiene el puente, no se haya matado.—Perera, corresponsal.

El Observatorio

Viene de la PRIMERA página

to en el año 1819 por Pons, conserje del Observatorio de Marsella, y años después su órbita fué cuidadosamente estudiada por el astrónomo Winnecke. Describe una órbita elíptica en un período de unos seis años. En sus últimos retornos ha sido redescubierto por Thiele, de Hamburgo, en 1915, y por Barnard, del Observatorio de Yerbes en 1921. Este año lo vió por primera vez Van Biesbroeck, del citado Observatorio de Yerkes. Nuestros cálculos, basados solamente en esa primera observación, indicaron un notable acercamiento para fines de junio; información que dimos a la prensa a mediados de marzo. Los cálculos hechos en distintos observatorios desde esa época, señalan la mayor aproximación para el 27 de junio, estando entonces el cometa a unas quince veces la distancia de la tierra a la luna.

Este acercamiento del astro no trae aparejado absolutamente ningún cambio en la tierra; no es ni puede ser responsable de terremotos, temporales u otros trastornos, productos de la imaginación popular. Pasará inadvertido, excepto para los astrónomos y aficionados. Quizás se observen en los últimos días de junio muchas estrellas fugaces cuyas órbitas estén relacionadas con la del cometa. Es la única posibilidad que existe de que sea notado el fenómeno de modo general. Y esto no es seguro.

El cometa Pons-Winnecke aparece como una nebulosa globular, con brillo algo menos de la undécima magnitud. Se encuentra ahora en la constelación del Dragón, en una zona pobre en estrellas brillantes. A fines de mes pasará por el Sur y algo distante de la estrella Iota. Seguirá su marcha por el Dragón y el 18 de junio se hallará al Sur y cerca de beta de la misma constelación. Ya en esta fecha debe haber sido visto por todos los aficionados con pequeños telescopios. Del 21 al 22 se aproximará mucho a la espléndida estrella Vega, alfa de la Lira; el 24 se hallará algo cerca de Albireo, beta Cygni; cruzará el Delfín el 26, y el 27 pasará por el Oeste de alfa Equulei. Es posible, pero no probable, que sea entonces visible a la simple vista. Continuará su marcha rápida hacia el hemisferio Sur; se aproximará el 28 a beta de Aquarius y casi rozará aparentemente el 2 de julio con Fomalhaut, la brillante del Pez Austral, alejándose de nosotros.

Otro cometa visible ahora es de la décima magnitud. Es el cometa Stearns, cometa nuevo, de nuestros días. Su órbita es casi perpendicular a la Eclíptica, y de no ser parabólica, tendrá un período de muchísimos años. Se encuentra el astro en la constelación del Boyero y el primero de junio se acercará mucho a la estrella Arcturo. Hemos observado en este cometa una condensación nuclear, pero ninguna cola.

El tercer cometa, menos brillante, es el periódico de Grigg-Skjellerup, de undécima magnitud aproximadamente. Se encuentra en el Lince y de allí pasará a la Osa Mayor, cruzando del 4 al 5 de junio entre alfa y beta, más cerca de alfa; saliendo de esa constelación y pasando cerca de alfa del Dragón del 12 al 13. Tendremos, pues, dos cometas en la misma constelación a mediados del mes entrante.

José Carlos Millás,
Director.

La Solución

Viene de la PRIMERA página

el Consejo Universitario elevaron los estudiantes del Alma Mater.

Todas las peticiones de estricto carácter académico serán o han sido ya afirmativamente resueltas, por intermedio de la Secretaría de Instrucción Pública.

Serán pues, reanudadas las clases en la Universidad, hasta el cuatro de Julio.

Y no será precisa solicitud especial de examen para los que se matriculen. (Hoy es el último día del plazo estatutario, que expira a las 6 pasado meridiano.)

La anormalidad que pudiera acarrear la convocatoria única, también se solventa a favor de los estudiantes brindándoles otra en Septiembre, concesión tanto más pausible cuanto que excede a o solicitado.

Sabemos que tanto por el señor Secretario de Instrucción Pública como por el señor Rector de la Universidad se estudian—sin tregua—los últimos detalles de la solución.

Nuestra impresión optimista deja ya, felizmente paso, a un certera confianza, al modo que nos dice el viejo refrán castellano:

"Que donde Dios da el principio, seguro tenéis el fin."

Y estamos, en verdad, seguros, de que el suspirado fín no tardará ya nada en mostrar la normalidad académica restablecida.

Albricias, pues.

Aprobó Ayer

Viene de la PRIMERA página

licía Nacional de la Habana que figuran en los presupuestos generales de la nación.

Artículo II.—Dicho pago en lo que se refiere al personal del mencionado Cuerpo, lo efectuará dentro de los diez primeros días de cada mes.

Artículo III.— El Ayuntamiento de la Habana ingresará en la Tesorería de la República, dentro de los diez primeros días de cada mes, la cantidad proporcional que debe pagar por concepto del cincuenta por ciento del total de los gastos con que contribuye al sostenimiento de la referida institución.

Artículo IV.—Se autoriza al Ejecutivo para que tome de los fondos no afectados a otras obligaciones las cantidades necesarias para dar cumplimiento a esta ley.

El proyecto pasó al Senado.

Un repórter nuestro, que entrevistó momentos después al doctor Vázquez Bello, presidente del Senado, escuchó de sus labios que en aquel Cuerpo, la ley tenía un ambiente favorable y que sería aprobada.

Se dió lectura a una proposición de ley del señor Pastor del Río, instituyendo el Día de las Madres, que su autor defendió, oponiéndose el doctor Cruz a que el proyecto se aprobase en la forma que estaba redactado y proponiendo su enmienda.

El doctor Wolter del Río pidió la suspensión del debate para continuarlo hoy, acordándose así.

El doctor Castellanos solicitó que se pusiera a discusión el proyecto suprimiendo la pena de muerte, aprobado ya por el Senado y que se encuentra en la Comisión de Códigos de la Cámara.

Alegó el doctor Castellanos que de aprobarse la totalidad del proyecto, podría suspenderse la ejecución de los reos de muerte Pozo y Weyler.

Después de un largo debate sobre el particular, no se tomó acuerdo alguno, quedando el asunto sobre la mesa.

En la discusión del asunto tomaron parte Chardiet, Bravo Acosta, Urquiaga y Goderich.

Seguidamente se puso a discusión y fué aprobado en la forma que lo publicamos, el proyecto, que modifica el Artículo 246 del Código Electoral.

El doctor Carmelo Urquiaga, autor del proyecto, dijo, defendiendo su proposición, que va resultando un problema de verdadera importancia, habiendo adquirido proporciones tales que afectan al desenvolvimiento normal de nuestra vida republicana, la manera lenta y despaciosa con que los Tribunales de Justicia, tramitan las reclamaciones electorales relacionadas con los comicios efectuados en noviembre del año anterior.

No puede, ni es de culparse en general a los Tribunales, de la responsabilidad única de estas dilaciones, si no a lo inadecuado y poco eficaz que han resultado en la práctica los preceptos procesales de nuestro Código Electoral. Comiénzase por la medida restrictiva de autorizar tan sólo los escrutinios primarios hasta las doce de la noche del día de la elección ordendose que en caso de no estar terminados a esa hora se realicen esos escrutinios por la Junta Municipal correspondiente. Y es así dónde principia lo que más tarde ha de convertirse en verdadero conflicto de orden público y causante de perjuicios irremediables a intereses personales dignos de respetos.

Consecuencia de lo anterior, fué por ejemplo, que tres meses después de las elecciones, es cuando se viniera a saber el resultado oficial de las mismas, en el Municipio y provincia de la Habana, no pudiendo comenzar por tanto hasta ese momento, el período de reclamaciones relacionadas con esas elecciones.

Y entonces nos encontramos con que tras el lento y premioso proceso de escrutinios el Código establece dos cosas a nuestro juicio completamente injustas o sea, primera: la facilidad que se otorga a cualquier elector, esté o no interesado directamente en el resultado de las elecciones; represente o no algún partido político, para interponer toda clase de recursos maliciosos inspirados por móviles egoístas o interesados las más de las veces y segunda; lo exagerado del plazo que se concede una vez fijada la relación general provisional de boletas votadas; que es de diez días hábiles, reclamaciones que por cierto no se precisan ni documentadas ni siquiera fundamentadas en derecho.

Una vez presentadas las reclamaciones, estatuye el Código diversos trámites como es el de consulta del Juzgado de Primera Instancia a la Audiencia sobre si hay o no reclamaciones similares establecidas, en lo cual se invierte de cinco a diez días hábiles y se envía a pedir de las Juntas Electorales respectivas la documentación correspondiente en lo cual inviértese a veces de quince a veinte días en el caso afortunado de que esa documentación no haya sido solicitada al mismo tiempo por el Juzgado de Primera Instancia y la Sala de lo Civil de la Audiencia, pues entonces resulta forzoso que el Juzgado de Primera Instancia espere a que terminen las reclamaciones provinciales en la Audiencia y Tribunal Supremo, como ocurre actualmente en el Municipio de la Habana que es ahora, transcurridos seis meses de las elecciones, cuando se comienzan a celebrar las vistas que afectan a los cargos municipales.

Viene después la práctica de las pruebas ante los correspondientes tribunales y vemos cómo éstos le dan una extensión que pudiéramos calificar de arbitraria, pues tenemos en Oriente, donde se iniciaron las prácticas de pruebas consistentes en aperturas de paquetes, examen pericial caligráfico y de testigos ha más de cuatro meses y según se tiene entendido otros cuatro o cinco meses más han de transcurrir antes de llegarse a dictar fallo, el cual apelable ante la Sala de lo Civil del Tribunal Supremo no ha de demorar nunca menos de un mes en el supuesto dichoso de que no se ordenara de oficio alguna información suplementaria.

La suspensión de elecciones de que se encuentra investida la Junta Central Electoral conveniente sería que se reglamentara o regulara al menos, ya que una función que pudiera ser útil se convierte en ineficaz y atentatorio si no procede al rápido señalamiento de las nuevas elecciones.

Estos inconvenientes que de manera somera han sido señalados como los males principales de nuestro proceso contencioso electoral, surgieron ya con anterioridad en las elecciones generales de 1920 e hicieron que el Congreso, por ley de 31 de enero, autorizara a la Junta Central Electoral para que dictara reglas como lo hizo con fecha 5 de febrero de 1921, que permitieron el rápido desenvolvimiento de los procesos electorales y que los candidatos pudieran tomar posesión a su debido tiempo.

He aquí el proyecto tal y como quedó redactado después de las enmiendas:

Artículo I.—Se adicionan al Artículo 246 del Código Electoral, los siguientes preceptos, que figurarán entre los párrafos quinto y sexto del citado artículo.

"En los casos de suspensión de elecciones por acuerdo de la Junta Central Electoral, la elección especial será convocada por la misma Junta, dentro de los tres días siguientes de la suspensión de las elecciones generales o especiales.

"Las convocatorias para elecciones especiales se harán por las Juntas Electorales correspondientes, atendiendo al territorio de cada Junta Municipal y no al de la Junta Provincial, procurando que se verifiquen en un solo día, en los colegios que hayan sido anulados, dentro de los territorios de cada Junta Municipal, sin que sea necesario que en todos los correspondientes a los distintos territorios municipales de una Junta Provincial, que, en su caso convoque, pueda hacerse así, sin entorpecer la más pronta proclamación de los candidatos que resulten elegidos".

Artículo II.—Todos los términos establecidos en el Código Electoral vigente para cada uno de los trámites en los procedimientos contenciosos electorales, se reducen a la cuarta parte del tiempo para ellos determinados, debiendo terminarse las vistas que se estén celebrando y las que puedan señalarse, en el plazo máximo de cinco días. Los términos, sin embargo, no se compartirán por fracciones de días ni por horas, sino por días completos. Se exceptúan los términos que para dictar sentencia tienen los tribunales ordinarios y los organismos electorales.

La disposición que se contiene en el presente artículo sólo regirá hasta que sean proclamados todos los candidatos que resulten electos de los nominados para las elecciones de primero de noviembre del año de 1926.

Artículo III. —Se faculta a la Junta Central Electoral para dictar cuantas resoluciones, reglas, disposiciones e instrucciones procedan, siempre con la finalidad de abreviar el proceso electoral.

Artícuo IV.— En las elecciones complementarias que se verifiquen como consecuencia de anulaciones de las celebradas en primero de noviembre de 1926, tendrán derecho a votar los que, por figurar como funcionarios o miembro político en los colegios anulados, lo hubieran realizado en los mismos, lo que justificarán con el oportuno certificado de la Junta Municipal y no tendrán derecho a votar los que figurando en los Registros Electorales hubieren ocupado cargo en otros colegios no anulados.

Artículo V.— Los funcionarios que por acción u omisión infringieren las disposiciones de esta ley, incurrirán en una multa de cincuenta pesos moneda oficial que como corrección disciplinaria habrá de serle impuesta por el tribunal competente.

Artículo VI.— Esta ley comenzará a regir desde su publicación en la Gaceta Oficial de la República.

CASOS Y COSAS

¿Y POR QUE NO?

Hago un alto en el camino,
es decir, dejo de hacer
los sonetos de las calles
que hace días inicié,
para contestar a un tipo
que ha derramado su hiel
contra mí, porque hace días
en mis versos tuve a bien
dar un bombo merecido
al Secretario de O. P.
Dicho sujeto me llama
guataca. ¡Dios de Israel!
¡Guataca yo, que me paso
la vida diciendo que
la situación no se arregla
porque no quieren hacer
los que gobiernan, las cosas
como es debido, esto es:
pedir doscientos millones
a **Wal strit** o a **Broduey**!
¡Guataca yo, que censuro
una, mil veces y cien
todo aquello que en mi tierra
fuera del orden esté...!
¡Guataca, porque, sincero,
digo que Carlos Miguel
está portándose como
corresponde a su deber...!
¿No es cierto que el hombre ha hecho
y está haciendo mucho y bien?
¿No están las calles muy limpias
desde hace tiempo, merced
al tacto y a la constancia
con que está operando él?
¿No cobran los basureros
con puntualidad? Se ve
el espectáculo sucio
de aquellas huelgas de ayer
porque no se les pagaban
sus sueldos a fin de mes
—ni a principios, ni a mediados,
que debe acordarse uste?—
¿No están cuidados los parque
¿No se están haciendo en el
Malecón grandiosas obras
que muy bellas han de ser?
¿No habrá pronto un Capitolio
con todas las de la ley?
¿No hay en fin, muchos obreros
que están empleados en
Obras Públicas? Entonces
amigo mío: ¿por qué
sin razón en su misiva
me llama guataca usted?
Sí, lo digo y lo repito:
¡que viva Carlos Miguel!
¡Ah, si le diesen dinero...!
¡Cuántas cosas iba a hacer!

Sergio ACEBAL.

LA OBSESION DE LOS OJOS

BECQUER sintió toda su vida la obsesión de los ojos verdes. Baudelaire se enamoró de Berta a pesar de su fealdad, por los ojos extraños que lucían en su cara. Entusiasta de la India, allí, como en ninguna parte, halló miradas irresistibles. Y es que de Oriente arranca el secreto de sombrear los ojos y agrandarlos con el misterioso negro-sombra "Humo de Sándalo". Los comunica extraño fulgor de irresistible atractivo. Es de innocuidad absoluta. Fabricación de "Floralia", creadora del supremo Jabón "Flores del Campo".

De Obras Públicas

OBRAS DE AMPLIACION EN EL EDIFICIO DE LA ESCUELA DE INGENIEROS Y ARQUITECTOS DE LA CIUDAD DE LA HABANA

El Secretario de Obras Públicas, hace algún tiempo ordenó al Ingeniero Jefe del Negociado de Construcciones Civiles y Militares que se pusiese de acuerdo con los señores Catedráticos de la Escuela de Ingenieros y Arquitectos de la Universidad de la Habana, a fin de tratar sobre determinadas modificaciones que habrían de introducirse en el salón destinado a Hidráulica.

De acuerdo con dicha entrevista, se ha formulado por el referido Negociado el correspondiente proyecto, con el cual está conforme la Sección de Personal, Contratos, Bienes y Suministros y la Dirección General del Departamento, y que asciende a la suma de $7,822.58, cuyo proyecto y presupuesto ha sido aprobado por el doctor Céspedes, disponiendo que estas obras se abonen con cargo al sobrante disponible por el concepto de administración e imprevistos disponibles, del crédito de estas obras.

LA CUBAN TELEPHONE COMPANY Y EL RELLENO DEL MALECON

Según publicamos recientemente, el Secretario de Obras Públicas, se dirigió a determinadas empresas y al público en general, solicitando que arrojasen por la brecha abierta en el muro de la Cortina de Valdés, los escombros sobrantes no aprovechables, a fin de utilizarlos para relleno en las obras que se vienen ejecutando de extensión del Malecón desde el Castillo de la Punta hasta la Capitanía del Puerto.

El doctor Céspedes viene recibiendo distintas adhesiones a ese fin, y en el día de ayer la Cuban Telephone Co., le ha notificado que ha dado las órdenes oportunas para que sean arrojados todos los escombros de que dispone en el lugar de referencia.

OTROS ACUEDUCTOS

También se viene activando la terminación del proyecto de Acueducto para Lazareto del Mariel, así como el Pliego de Condiciones que regirá en la subasta que ha de celebrarse próximamente para obras del Acueducto de Jaruco.

Se Celebró Ayer en

Viene de la PRIMERA página

agresión de que éste fué objeto y se dirigió al Hospital de Emergencia, no pudiendo verlo esa misma noche porque no se le permitió la entrada. A las siete de la mañana del siguiente día volvió y habló con Andrés, quien le refirió que había sido agredido por Ignacio Fon, José y Guillermo Lee, Antonio Mañaca y Rafael Chang. El testigo sabía que Andrés estaba amenazado de muerte por los miembros del Chin Kong Tong, como también lo estaba el declarante, pues en una ocasión lo llamaron por teléfono y le advirtieron que le iban a dar muerte. Andrés dió parte de esas amenazas a la Secretaría de Gobernación y tuvo una vigilancia durante mes y medio. El declarante trataba a la esposa de Andrés hasta pocos días después de la muerte de éste, en que dicha señora entendió que un dinero que se había recaudado por los miembros de la asociación formada por los parientes de Andrés para sufragar los gastos de los funerales, los que se originaran por el proceso y para pagar unos plazos pendientes del costo del edificio social, debió ser entregado a ella para sus hijos. Con ese motivo se inició una causa en la que el declarante no llegó a ser procesado. Es cierto que el declarante estuvo detenido y sujeto a un expediente de expulsión conjuntamente con otro asiático conocido por "Pancho" Chang, pero que como el testigo no había cometido ningún delito, quedó en libertad a los siete días, no así Chang, que fué expulsado. La sociedad a que antes se ha referido se denomina Long Kong.

Estrella Río

Conocía a Andrés Chiu Lión y conoce a muchos de los procesados, con motivo de ser la declarante prometida del asiático procesado Luis Yen. Este, la noche del suceso, como lo hacía siempre, permaneció a su lado desde las ocho hasta las once y media, en que se retiró. Al día siguiente fué cuando la declarante se enteró del crimen, sin que Yen le dijera nada referente a ese suceso.

Continúa hoy

A las cinco y media se suspendió el juicio, para continuarlo esta tarde, a las tres.

Fué Aceptada

Viene de la PRIMERA página

doctor Fernández Abreu para informarle del deseo del Claustro.

Conociéndolo, de antemano, el doctor Fernández Abreu confió al doctor Salvador Salazar una carta en que, oponiéndose al propósito, ratificaba nuevamente su irrevocable renuncia.

Leída que fué dicha carta por el doctor Salazar, el Claustro acordó mantener la misión confiada a los doctores Aragón, Ortega y Carrera Jústiz, que marcharon a cumplirla.

A su regreso el Claustro quedó enterado de la rotunda negativa del doctor Fernández Abreu a retirar su renuncia y fué puesta a votación la aceptación de la misma.

Hecho el escrutinio por el señor secretario general, doctor de Castro Targarona, resultó que noventa y un profesores votaron "sí", veinte optaron por la negativa y en blanco votaron siete.

En consecuencia y de acuerdo con lo que disponen los Estatutos de la Universidad, el señor rector interino doctor Solano Ramos, anunció quedar aceptada la renuncia al doctor Fernández Abreu y que próximamente serían convocados los Claustros de las tres Facultades para que designen los delegados que procederán a la elección de nuevo rector.

Antes de terminar la sesión el doctor Solano Ramos explicó al Claustro la forma en que hubo de hacerse cargo del Rectorado en forzosa interinidad, reiterando públicamente su misión estatutaria en tanto quede resuelta la elección de nuevo rector y levantó la sesión.

Las Conferencias

Viene de la PRIMERA página

Sábado 4 de junio: "Tuberculosis septicémica".

Lunes 6 de junio: "Tuberculosis infantil".

Viernes 10 de junio: "Tratamiento".

Sábado 11 de junio: "Tratamiento específico". "La Tuberculina".

Lunes 13 de junio: "Tratamiento específico". "Nuimioterapia".

Miércoles 15 de junio: "Colapsoterapia".

Viernes 17 de junio: "Profilaxis de la tuberculosis".

Este ciclo de conferencias terminará el sábado, día 18 de junio, disertando el doctor Sayés sobre "La vacunación antituberculosa".

El doctor Solano Ramos nos ruega reiteremos por este medio la advertencia que oportunamente dimos a conocer, de su parte: que no se precisa invitación alguna para asistir a las conferencias del doctor Sayés.

El "Club Femenino"

Viene de la PRIMERA página

ner derecho al sufragio, actuar en la vida pública; pero sin apartarnos nunca de nuestra condición de mujer".

Terminó la señora López Seña diciendo a la señorita María de Maeztu: "Embajadora excelsa del solar de nuestros mayores, en representación de la mujer cubana, os abrazo como si abrazara a todas las mujeres de España; sirva mi saludo como un mensaje de amor a la mujer de vuestra patria".

Seguidamente tomó la palabra la excelsa conferencista española, María de Maeztu.

Se disculpa graciosamente y confiesa que casi nunca ha hablado de sobremesa, después de un banquete.

Agradece gentilmente las distintas informaciones publicadas por la prensa diaria de esta capital, diciendo, en un alarde de verdadera modestia, que gran parte de sus éxitos se los debe a los periódicos cubanos.

"Trato nada más, aspiro únicamente, es mi único afán el buscar por todos los medios el mejoramiento de la mujer en todos los órdenes de la vida."

Al hablar del feminismo dice que en este orden la mujeres no deben ser ni muy débiles ni excesivamente fuertes: la mujer debe considerarse siempre y en todo momento, corazón.

Se muestra la señorita de Maeztu muy agradecida al público y a la sociedad de la Habana por el caluroso y cordial recibimiento que se le ha hecho en todas sus conferencias, y dice que se siente en esta ciudad como en su propio país.

"Cuando vuelva a mi patria—añade—no solamente hablaré encomiásticamente de la mujer cubana, sino también del cubano, todo gentileza, y del Gobierno de este país, que ha tenido tantas atenciones para conmigo."

Termina la gentil conferencista dando las gracias al Club Femenino de Cuba y a la distinguida presidenta de esa institución, señora López Seña, organizadora del homenaje.

La señorita María de Maeztu, al terminar su breve discurso, escuchó una nutrida salva de aplausos y fué muy felicitada por las señoras presentes.

Don Juan G. Pumariega, que se encontraba ocupando uno de los puestos de la mesa presidencial, pidió que le fuera enviado a la señora madre de la señorita María de Maeztu un cablegrama, mensaje de cariño y de amor de la mujer cubana a la madre de la sabia y sugestiva conferencista.

La proposición del señor Pumariega fué acogida favorablemente.

El acto terminó cerca de las once de la noche, resultando una bella demostración de simpatía a la educadora española, que es huésped de honor de nuestra ciudad.

DESIGNACION DE HONOR A MARIA DE MAEZTU

En una reunión celebrada ayer por la Asociación de Graduadas en la Escuela de Pedagogía, que preside el doctor Gabriel García Galán, se acordó—por unanimidad—otorgar el título de miembro de honor de dicha asociación a la notabilísima educadora, señorita María de Maeztu, que en la actualidad se halla entre nosotros.

300 Médicos

Viene de la PRIMERA página

formación gráfica de los estudios científicos que vienen realizando por todos los países que visitan.

El programa confeccionado para la estancia en la Habana de estos médicos, durante las catorce o dieciséis horas que han de permanecer aquí, es el siguiente:

7 a. m. llegada del barco (que no atracará, fondeando en bahía) desembarcando acto continuo los médicos en lanchas y remolcadores preparados al efecto por la Comisión Organizadora del recibimiento.

Acto seguido los excursionistas, en cien automóviles del Parque que han sido contratados al efecto, se dirigirán a la Secretaría de Sanidad, donde las autoridades les mostrarán el funcionamiento y desarrollo de la Sanidad Cubana y les obsequiarán con folletos y revistas editadas por el Departamento últimamente, donde hallarán los trabajos realizados, etc.

A las diez de la mañana el señor Presidente de la República recibirá en el Palacio a los médicos.

Después, en los mismos automóviles, se dirigirán a los repartos de las afueras de la Capital, a fin de que comprueben los adelantos e innovaciones sufridas por nuestra urbe durante los últimos años.

A las cinco de la tarde se les ofrecerá un champagne de honor en el Círculo Médico de Cuba, Malecón número 15. En este acto el presidente de los excursionistas hará entrega de una placa conmemorativa de la visita hecha a Cuba.

Por la noche, a bordo del vapor Lapland, los médicos norteamericanos ofrecerán a la clase médica de Cuba una recepción.

De madrugada, probablemente, se hará a la mar el trasatlántico, con rumbo a la República de Panamá.

Hablando ayer con el doctor López del Valle, nos manifestó que desde hace varios días el doctor Francisco María Fernández, el doctor Antiga y él habían recibido una atenta invitación de los médicos americanos, a fin de que ellos les acompañasen hasta Panamá, agregándonos que era seguro que solo pudiera aceptar la invitación el doctor Antiga.

El Proyecto de

Viene de la PRIMERA página

nadie es un secreto que las riquezas del mar nos son robadas por raqueros en nuestras mismas costas y aparte esos servicios que deben intensificarse, nada más hermoso que mostrar, como embajada del poderío que va adquiriendo Cuba, cada día más, una flota que hable al mundo de la intensidad de nuestra vida en todos los órdenes.

El proyecto que se ha lanzado para sustituir la marina cubana es difícil—nos ha dicho una personalidad de la Marina Nacional, al hacernos todas estas declaraciones. — Crea una serie de subvenciones a pretensas empresas navieras cubanas, que no existen, para labores mercantes, sin la más leve idea de lo que significaría lanzar una cantidad mayor que la que actualmente se gasta en manos de quienes forman un trust para encarecer las mercancías y contra los que últimamente acaban de adoptarse medidas restrictivas de flete de mercancías en los Estados Unidos. Santo y bueno que se fomente la creación de una marina mercante, brindándole ventajas de abanderamiento, pero no lo que quiere hacerse que sería oneroso, improductivo, privando a Cuba de una brillante institución.

El Dr. Alvarez

Viene de la PRIMERA página

prensa periódica, se han tomado acuerdos relativos al mismo asunto antes mencionado, por lo que, interesa se le expida por quien corresponda certificación literal de los acuerdos de la asamblea o junta nacional que se hayan tomado respecto al doctor José Ramón Alvarez relativos a su separación, suspensión u otra medida análoga de la Federación Médica de Cuba.

POR TANTO,

A usted suplico se sirva ordenar se me expida por quien corresponda la certificación pedida en mi escrito de fecha 29 de abril, que aun no me ha sido entregada, así como la que dejo pedida en el cuerpo de este escrito.

Habana, 24 de mayo de 1927.

ESTADO DEL TIEMPO

Viene de la PRIMERA página

Este del Golfo de México: Vientos moderados. Despejado.

Oeste del Golfo de México: Vientos Vientos moderados; parcialmente nublado.

de moderados a frescos. Despejado.

Mar Caribe y Paso de los Vientos: Vientos de suaves a moderados. Nublado. Probables turbonadas locales sobre la extrema porción sur.

RESUMEN DE LOS PARTES DIARIOS RECIBIDOS SOBRE LA LLUVIA CAIDA EN LA REPUBLICA DURANTE LAS VEINTICUATRO HORAS ULTIMAS

Pinar del Río

Llovió poco en Taco Tacó, Central Orozco, Cabañas y Guanajay; regular en Mariel y Cayo Masón y fuerte en Remates y Las Martinas.

Habana

Llovió poco en Arroyo Apolo, Nazareno, San Francisco de Paula, Bainoa, Marianao, Bejucal, Arroyo Naranjo, Calabazar y Santiago de las Vegas; regular en San José de las Lajas, Ceiba del Agua, San Felipe, Mazorra, Rincón y Quivicán, y fuerte en Alquízar, Güira de Melena, Gabriel, Vereda Nueva, Surgidero de Batabanó, Cotorro, Melena del Sur, pueblo de Batabanó, La Salud y San Antonio de las Vegas.

Matanzas

Llovió regular en Carlos Rojas, Limonar, Jovellanos, Perico, Central España y Tinguaro.

Santa Clara

Llovió regular en Constancia, Yaguaramas y Carreño.

Camagüey

Llovió poco en 'Santa Marta' y 'Francisco'.

Bayamo

Llovió flojo en Jiguaní, Baire, Guisa y Bayamo y fuerte en Santa Rita y Victoria de las Tunas.

Santiago de Cuba

Llovió poco en Antilla, Guantánamo, Sagua de Tánamo, Palma Soriano y San Luis; en el central Miranda media pulgada y lluvias fuertes en Central Hatillo, Central América, Maffe, Baracoa y La Maya.

Sesión del Comité Ejecutivo de la "Federación Médica"

Bajo la presidencia del doctor Angel A. Aballí, actuando de Secretario el doctor Pardo Castelló, con asistencia de los doctores Luis Ortega, García Domínguez, Santiago Verdeja, Mario Portela, Ortiz Cano, Francisco Fernández de Velasco, Emilio Martínez, Arístides Agramonte, Gabriel Casuso, Gustavo Cuervo y Angel Vieta, celebró sesión anoche el Comité Ejecutivo de la Federación Médica de Cuba.

Se dió cuenta de una comunicación de la Sociedad Cubana de Ingenieros por la que se da cuenta del nombramiento de una Comisión compuesta por los señores José Cadenas, Luis de Sena y Joaquín Weis, con el objeto de entenderse en todo lo relacionado con el proyecto de organización de una Confederación Nacional de Profesionales.

Se dió cuenta igualmente de una comunicación del Colegio Médico de Cárdenas, remitiendo cien pesos para el Fondo de Resistencia creado por el Comité Ejecutivo para los médicos que prestaban sus servicios en la Quinta "La Benéfica".

La Comisión encargada de la organización del Gran Meeting de propaganda dió cuenta del programa elaborado al efecto. Este se llevará a cabo el domingo 29 a las nueve de la mañana, en el Teatro Payret y a él serán invitados en forma especial los socios de los distintos centros regionales. Harán uso de la palabra distinguidos oradores, entre ellos los doctores Enrique Roig, Antonio Iraizos, Santiago Verdeja, S. Cruz, V. Rodríguez Barahona y Angel A. Aballí.

Se trató igualmente de la mejor organización del cobro del Fondo de Resistencia para los médicos que se encuentran cumpliendo la orden de suspensión de servicios en la Quinta "La Benéfica".

A las doce de la noche se levantó la sesión.

Lamentos de un colono

Un colono del central "San Cristóbal", de la "General Sugar", nos escribe lamentándose de ser objeto de amenaza por parte de un alto empleado de la citada entidad, por negarse a suscribir un contrato que estima improcedente, después de haber pagado en cuatro años más de mil pesos por contratos celebrados.

Estima nuestro comunicante que habiendo cumplido puntualmente sus compromisos y pagado hasta el último centavo a la Compañía, únicamente el propósito de cansarlo para que se vaya o el deseo de justificar la existencia de un complicado mecanismo burocrático, puede servir de explicación a tal conducta.

Muéstrase, no obstante, esperanzado en que el coronel Deedf, actual presidente de la "General Sugar", habrá de transformar radicalmente tal estado de cosas. En contratos y escrituras—dice a este respecto—se hace invertir a los colonos los recursos que necesitan para la atención de sus campos, sin beneficio alguno para la Compañía, pues para los colonos honrados son innecesarios esos documentos y para los de mala fe resultan ser papeles mojados.

✝

E. P. D.

LA SEÑORA LUISA DUVAL Y DUON

HA FALLECIDO

(DESPUES DE RECIBIR LOS SANTOS SACRAMENTOS Y LA BENDICION APOSTOLICA)

Y dispuesto su entierro para el día de hoy a las cuatro y media de la tarde, el que suscribe, su apoderado general, en su nombre y en el de sus íntimas amistades, ruegan acompañar el cadáver desde la casa mortuoria, Consulado 99-B, al Cementerio General.

Habana, 25 de mayo de 1927.

MARCIAL C. BAYON; Pbtro. DIAZ; Dr. JACINTO CARRERA.

P. 785—1d—25 my.

✝

E. P. D.

La Señora

María Luisa Vargas Macuca y Rensoli

Viuda de López Miranda

HA FALLECIDO

(DESPUES DE RECIBIR LOS SANTOS SACRAMENTOS Y LA BENDICION PAPAL)

Y dispuesto su entierro para las cinco de la tarde de hoy, miércoles, sus hijos, en su nombre y en el de los demás familiares, ruegan a las personas de su amistad se sirvan acompañar el cadáver de la casa mortuoria, L número 188, Vedado, al Cementerio de Colón, favor que eternamente agradecerán.

Habana, 25 de mayo de 1927.

Sixto Luis, Silvia, Nila, Rubén (ausente), Alberto y Eduardo López Miranda y Vargas Machuca; Guillermo Rodda; doctores Antonio Morejón y Guillermo Lage.

P. 785—1d.—25 my.

✝

E. P. D.

LA SRA. MARIA DEL CARMEN PEREZ CAGIGAL VDA. DE LOPEZ

HA FALLECIDO

DESPUES DE RECIBIR LOS SANTOS SACRAMENTOS Y LA BENDICION PAPAL)

Y dispuesto su entierro para las cuatro y media de la tarde del día de hoy, sus hijas, hermano, sobrinos y amigos que suscriben ruegan a las personas de su amistad encomienden su alma a Dios, y acompañen el cadáver desde la casa mortuoria, calle de Paz número 4, esquina a Enamorados, Reparto Santo Suárez, al Cementerio de Colón, favor que agradecerán eternamente.

Habana, 25 de mayo de 1927.

María del Carmen y María López y Pérez; Juan Pérez Cajigal; Eduardo y Rafael Pérez Alvarez; doctor Arturo Mañas y Urquiola; doctor Francisco Fernández Mira; Francisco Arango y Jurdán; Juan Torroella Bounnin; Alfredo Camacho; Vicente Loriente; José Olazábal; doctor J. Rodríguez García; y Rvdo. Padre Jorge Camarero, S. J.

783—1d.—25 my.

✝

E. P. D.

EL DOCTOR

Federico de Córdova y Bravo

HA FALLECIDO

Y dispuesto su entierro para las cuatro de la tarde de hoy miércoles 25, los que suscriben, en su nombre y en el de sus demás familiares, ruegan a sus amistades se sirvan acompañar su cadáver desde la casa mortuoria, Gertrudis número 16 en la Víbora, al Cementerio de Colón, favor que agradecerán eternamente.

Habana, 25 de mayo de 1927.

María, Federico, Armando, Raúl, Esperanza y Alberto de Córdova y Quesada; Augusto Menocal y Jorge Roa.

(SE SUPLICA NO ENVIEN CORONAS NI FLORES).

Cta...—1d—25 my.

FUNERARIA DE PRIMERA CLASE

ALFREDO FERNANDEZ

TELEFONO A-4348 SAN MIGUEL, 63

M.E.C.D. 2016

Otra vez el "Gargoyle Mobiloil"

LINDBERGH USA "GARGOYLE MOBILOIL" EN SU EMOCIONANTE SALTO EN AREOPLANO DE NEW YORK A PARIS AL TRAVES DEL ATLANTICO.

Una vez más sentimos la emoción de lo efectuado por un aviador americano.

En un gran salto de 3.600 millas, el Capitán Charles Lindbergh cruza solo el Atlántico de New York a París en unas cuantas horas.

Este vuelo es paralelo al efectuado por él, de San Diego a New York, rompiendo todos los records.

En esta época de vuelos asombrosos, "Gargoyle Mobiloil-B" ha sido usado para lubricar la "Single Wright Whirlwind Engine" del aeroplano Ryan "Espíritu de San Luis."

Otra nueva y grande aventura es escrita en la historia de la aviación americana, en la cual el "Gargoyle Mobiloil-B" ha jugado su parte también.

Cuando el Comandante Byrd voló al Polo Norte, usó "Gargoyle Mobiloil-B."

Cuando los aviadores de la armada americana volaron alrededor del Mundo en 1924, también usaron "Gargoyle Mobiloil-B."

Cuando el Teniente Maughan en 1924 voló al través de los Estados Unidos desde el amanecer hasta el anochecer, también usó "Gargoyle Mobiloil-B."

Cuando el Capitán Lindbergh voló desde San Diego hasta New York, usó "Gargoyle Mobiloil-B." Y ahora cuando el Capitán Lindbergh vuela desde New York a París, usa también "Gargoyle Mobiloil-B."

La lubricación ha sido un factor de vital importancia en este vuelo espectacular a través del Océano, lo mismo que en los vuelos anteriores.

No puede haber equivocaciones.

La Single Wright Engine tiene que funcionar perfectamente. El más mínimo accidente significaría un peligro grande, y probablemente terminaría el vuelo en las aguas del Atlántico.

La lubricación perfecta ha hecho su parte.

El vuelo ha sido un triunfo; el Océano ha sido cruzado.

El mayor vuelo sin parada en la historia se ha efectuado.

El aceite usado en este vuelo no ha sido ningún aceite especial. Ha sido el mismo "Gargoyle Mobiloil-B," que con las otras marcas de su clase está a la venta en todos los comercios de primera clase. Haga trabajar su auto con una lubricación perfecta, y el "Gargoyle Mobiloil" le demostrará que no solamente es el aceite más adecuado que debe usarse, sino también que es el más económico por milla y por año.

USE EL ACEITE

GARGOYLE

Mobiloil

Guíese por nuestra tabla de recomendaciones

CUYOS UNICOS DISTRIBUIDORES EN CUBA SON:

STANDARD OIL COMPANY OF CUBA

SIENDO MANUFACTURADO POR LA

VACUUM OIL COMPANY, OF NEW YORK

SE INAUGURO LA EXPOSICION DE LA GRANJA "CARLOS M. DE CESPEDES" INSTALADA EN SANTIAGO DE CUBA

Se constituyó la Asociación de los Colonos en El Perico. — En Jatibonico se suicidó un individuo disparándose un tiro.—Gran éxito de la Exposición industrial abierta en Cienfuegos

SE CONSTITUYO LA ASOCIACION DE COLONOS DEL PERICO

Perico, mayo 24.—DIARIO DE LA MARINA, Habana.— Quedó consittuída con gran etusiasmo la Asociación Local de Colonos, resultando elegido presidente el señor Francisco López; vicepresidente el señor Alonso Alvarez; vice segundo el señor Justo Hernández; vice tercero el señor Demetrio Díaz; secretario el señor Gabriel Suárez y tesorero el señor Maximino García.—Solís.

SE INAUGURO LA EXPOSICION EN LA GRANJA "CARLOS MANUEL DE CESPEDES" DE SANTIAGO DE CUBA

SANTIAGO DE CUBA mayo 24.—DIARIO. Habana.—El conocido malhechor José Aanaya, (a) "Che Bolúa" que estaba requisitoriado por distintos delitos de asalto y robo, han sido detenidos en el Reparto Los Olmos" por los Expertos de la Policía Ferrera y Balón, quienes tuvieron que luchar con el delincuente cuerpo a cuerpo, desarmándolo de un cuchillo y navaja que portaba, teniendo necesidad el Experto Ferrera de pegarle con la culata del revólver, derribándolo al suelo y reduciéndolo a la obediencia hasta ser conducido a la Cárcel.

—En la Granja Agrícola Carlos Manuel de Céspedes se inauguró la Exposición, que fué visitada por el Director de Agricultura Sr. Antonio Portuondo, quien tuvo frases encomiásticas para el Claustro de la Granja por la magnífica labor desarrollada en beneficio de los alumnos.

—El Dr. Rogelio Barnet, visitante nuestro junto con el Sr. Rogelio París, Campeón Nacional de Tennis, fué invitado a practicar una operación quirúrgica en el Hospital Civil, a la que asistieron distinguidos galenos orientales, resultando admirable dicha operación, mereciendo el doctor Barnet calurosos elogios de sus compañeros.—PERERA.

MUY LUCIDAS RESULTARON LAS FIESTAS PATRIOTICAS EN ARTEMISA

ARTEMISA, mayo 24.—DIARIO, Habana.—Terminaron el 22 las grandes fiestas patrióticas con las carreras de automóviles, venciendo en la primera y segunda categoría el popular driver artemiseño Emilio Domínguez; en tercera, el driver Pedro Rodríguez. Los juegos de foot ball y base ball fueron celebrados con gran lucimiento y concurrencia. Por la noche se celebró una verbena a beneficio de las despalilladoras y torcedores, con gran éxito. — Corresponsal.

VISITO ARROYO NARANJO UN VENERABLE GENERAL DEL EJERCITO LIBERTADOR

ARROYO NARANJO, mayo 24.—DIARIO. — Habana. — El pasado domingo hemos tenido la honra de ser visitados por el venerable general del Ejército Libertador Julián Santana, de 98 años de edad, quien pasó el día en Compañía de sus familiares los señores González y Sebasco.

El general vino de Oriente invitado a almorzar por el señor Presidente de la República, junto con otros generales, siendo éste uno de los más interesantes números del programa de la Conmemoración de las "Bodas de Plata" de la Nación.

El general Santana es el único superviviente de las cuatro guerras libertadoras, en las que luchó heróicamente. — NAVES, Corresponsal.

LAS OBRAS DE LA IGLESIA CATOLICA DEL PERICO

Perico, mayo 24—DIARIO DE LA MARINA, Habana.—Las señoras Noble y Antorcha y otras damas de este pueblo se reunirán en la noche del día 26 para tratar de las obras de nuestra Iglesia Católica que se halla en estado deplorable.—SOLIS.

FELICITACION A LOS SEÑORES CRUSELLAS

Cienfuegos, mayo 24.—DIARIO DE LA MARINA, Habana.—El presidente de la Cámara de Comercio ha enviado un telegrama de felicitación a los señores Crusellas y Cía., de esa capital, por el gran éxito que han alcanzado con su exhibición de jabones y perfumería, en la Exposición Industrial y Comercial que se celebra en esta ciudad. Para que concurra a dicha Exposición enviaron a la auténtica Panchita, la cual fué recibida en la Estación por numeroso público, que conoció de su llegada por haberse anunciado previamente, despertando grandes simpatías por su afable trato. Con Panchita llegó el señor Angel Collado, alto Jefe de la casa, acompañado de su distinguida familia. — Corresponsal.

RESULTO UNA GRAN MANIFESTACION DE DUELO EL SEPELIO DE LA ESPOSA DEL PRESIDENTE DE LA COLONIA ESPAÑOLA DE PLACETAS

PLACETAS, mayo 24. — DIARIO Habana. Ayer se efectuó el sepelio de la señora Adela González, esposa del Presidente de esta Colonia Española, señor Indalecio Ruiz, constituyendo ese acto una sentida manifestación de duelo, pues que asistieron al mismo todas nuestras clases sociales.

Presidía el cortejo un grupo de niñas y el Clero con cruz alta y cirialeS. También asistió al fúnebre acto el Cuerpo de Bomberos y la Banda Municipal. Reiteramos nuestro pésame al inconsolable esposo.—Cobas, Corresponsal.

UNA MOCION SOBRE EL NUEVO PARQUE

MARIANAO, mayo 24.— DIARIO DE LA MARINA, Habana. — Han presentado una moción los concejales Rogelio Santamarina, Antonio F. Velazco, Ceferino Alonso, Valeriano Suárez, Julio Alvarez y Enrique Gallego, en la que después de hacer las consideraciones oportunas sobre los terrenos Llano Cruz, adquiridos para construir un parque moderno con todos los adelantos, y que el Gobierno Provincial ha votado la cantidad necesaria para que las obras se lleven a cabo con la mayor rapidez posible, y dada la situación del mismo circundado por las calles de Martí y Máximo Gómez, proponen se le ponga el nombre del actual Presidente de la República a la calle San Carlos, que actualmente lleva el de René Berndes.

La moción fué aprobada por el Ayuntamiento en pleno.— Martínez, corresponsal.

SOLEMNES EXEQUIAS EN CIENFUEGOS EN SUFRAGIO DEL ALMA DE DON FELIPE GUTIERREZ, PADRE DEL SECRETARIO DE LA PRESIDENCIA DE LA REPUBLICA

CIENFUEGOS, mayo 24. DIARIO, Habana.—A las siete y media de la mañana de ayer se celebraron en nuestra Santa Iglesia Catedral solemnes honras en sufragio del alma de don Felipe Gutiérrez, distinguido comerciante que fué de esta plaza y padre del doctor Viriato Gutiérrez, Secretario de la Presidencia de la República.

Al solemne acto asistió el doctor Gutiérrez con su familia y en representación del Jefe del Estado, el Coronel Morales Coello.

También asistieron el Excmo. Sr. D. Laureano Falla Gutiérrez y el Presidente de la Colonia Española señor Ramón Alvarez, con sus distinguidas familias; el Gobernador Provincial doctor Juan A. Vázquez Bello; el Alcalde Municipal señor Pedro Antonio Aragonés y lo más selecto de la sociedad cienfueguera. —C. Alvarez.

Indispensable en todas las casas

Una preparación que contribuye a la comodidad de la vida.

EL LICARBO es resultado de largas investigaciones y experimentos. Encierra todas las virtudes de los productos similares, sin tener sus inconvenientes. Es el antiséptico ideal que cura.

La superioridad del LICARBO es patente. No mancha el cutis. No es cáustico. Por lo tanto, empieza a curar inmediatamente sin irritar ni destruir los tejidos como sucede con el yodo. Tiene un débil olor aromático.

¿Sabe Ud. de otra preparación que tenga las siguientes propiedades? Evita la infección de las heridas recientes; cura la infección cuando ya existe; reduce la inflamación; quita instantáneamente el dolor; cura rápida y perfectamente; ataca, suprime y cura todas las afecciones cutáneas externas de cualquier parte del cuerpo, desde el cuero cabelludo hasta las puntas de los dedos de los pies. TODO ESO HACE EL LICARBO.

El Licarbo cura

HERIDAS—El agua hirviente, el fuego, el sol, la manteca caliente, las estufas, producen fuertes quemaduras. El Licarbo quita inmediatamente el dolor y evita las ampollas y la infección.

PIQUETES DE MOSQUITO Y OTROS INSECTOS—El Licarbo quita en seguida la picazón, reduce la hinchazón, evita la infección y destruye todos los gérmenes.

EL DOLOR Y LA PICAZON DE LOS PIES se calman y quitan con Licarbo. Desaparece el ardor y no hay excoriaciones ni ampollas. Se quita la picazón entre los dedos y se suprime el mal olor. Se siente uno muy bien de los pies.

ECZEMA E INFECCIONES CUTANEAS—El Licarbo cura el eczema, el serpigo, las erupciones, la sarna de barbería, la caspa y todas las infecciones cutáneas. Quita la irritación, suprime la infección y deja el cutis limpio y terso.

LAS LLAGAS REBELDES, LAS ESPINILLAS y los diviesos ceden al Licarbo cuando han fallado todos los demás remedios. La acción curativa y rápida de esta preparación no tiene igual.

EL SARPULLIDO deja de picar y desaparece la erupción tan pronto como se aplica Licarbo. Este obra como por encanto. Para los nenes, emplélese el Licarbo en polvo, que es mejor para su tierno cutis.

CURA DE PRIMERA INTENCION—Toda cortadura, araño o herida, debe tratarse inmediatamente, con Licarbo para evitar la infección y aliviar el dolor. Las heridas más leves, que parecen insignificantes, se convierten a menudo en algo muy serio cuando se descuidan. Obre sobre seguro: emplee el Licarbo y no tendrá que arrepentirse.

El Licarbo se garantiza en todos los casos en que se recomienda.

COMPRE UN FRASCO HOY

Licarbo

EL ANTISEPTICO QUE CURA

Un remedio de Leonardi
En frascos de 2 y de 5 onzas

S. B. LEONARDI & CO., Inc.
New Rochelle, N. Y., E. U. A.
Sírvanse enviarme su folleto acerca de los remedios de Leonardi.
Nombre.....
Dirección.....

M.E.C.D. 2016

ECONOMIA Y FINANZAS

EL TIPO DEL CAMBIO Y EL SALDO DE PAGOS INTERNACIONALES

Nadie puede negar que Cuba está huérfanas de sabias y previsoras leyes económicas y en especial bancarias, y que por esta razón los hombres dirigentes en todos los ramos de la actividad nacional carecen de los medios que en otros países tienen a la mano para estudiar las causas de las crisis y para que, en determinados momentos puedan orientarse fijándose en el mejor "barómetro financiero" que no es otro que el que indica, con sus fluctuaciones, el cambio internacional. Esto está sucediendo en la actualidad en el mercado de cambios. Estamos, en plena exportación azucarera. La zafra ha concluido moliendo los ingenios las 4.500,000 toneladas fijadas por la ley de restricción. De esa cantidad quedan en la Isla para el consumo doméstico 150,000 toneladas, y como hasta la fecha se han exportado alrededor de 1.750,000 toneladas, quedan en los puntos y almacenes 2.600,000 toneladas de azúcar que se están exportando a una rata aproximada de 70 a 90,000 toneladas semanales, o sea que como decimos más arriba nos encontramos en pleno período de exportación y el tipo del cambio internacional, aunque a primera vista no lo aparezca, se cotiza en el punto de exportación de oro, o lo que es lo mismo: estamos saldando nuestros pagos en el exterior con moneda, y para dejar bien sentada nuestra tesis nos vamos a permitir una somera explicación: Las exportaciones de productos y manufacturas de un país ponen en el mercado de cambio: letras, trasferencias cablegráficas, órdenes de pago o sea todo instrumento de giro sobre el exterior, y las importaciones de mercancías, materias primas, etc., intereses de inversionistas extranjeros, servicios de bonos del Estado o de empresas particulares, utilidades de sociedades anónimas que son capitalizadas en el extranjero, primas de seguros, fletes marítimos, etc., etc., son los distintos conceptos que producen la demanda de esas letras de cambio, trasferencias cablegráficas y en general órdenes de pago sobre el exterior para cubrir lo que el país debe pagar en el extranjero. Cuando la demanda de giros sobre el exterior es mayor que la oferta, el cambio se pone a una prima por la que resulta que el banquero remite moneda para cubrir sus giros. Este es el llamado "punto de exportación de oro", y cuando la oferta es mayor que la demanda el cambio se cotiza a un descuento que amerita que los bancos importen moneda. Este es el llamado "punto de importación de oro". En otros términos que uno de los medios de saldar los pagos internacionales es con la moneda de oro, cuando ésta existe, o en su defecto con el billete, como cuando, como en el caso del "dollar", vale oro porque es convertible a presentación. En resumen que los bancos de Cuba deberían estar importando o exportando moneda en ciertos y determinados momentos en que el tipo del cambio internacional lo amerita; pero aunque en el fondo sucede, aparentemente no se realizan las importaciones o exportaciones, pues existiendo aquí una agencia del Banco Federal de Reserva de los Estados Unidos, cuando los bancos quieren exportar moneda llevan el efectivo y la Reserva Federal se lo sitúa en New York por cable, o viceversa, cuando necesitan importar los bancos locales sitúan en el Norte en el Federal Reserve fondos que aquí les entrega de sus cajas la agencia en Cuba. Como fácilmente se comprende, en las estadísticas no queda rastro de esas importaciones o exportaciones de numerario.

El cambio sobre New York hoy se cotiza a un tipo que amerita exportar, y los bancos locales a falta de letras que comprar cubren sus giros entregando el Federal Reserve numerario más una prima de 1|10 por ciento. Esto viene a comprobar una vez más que el saldo de la balanza económica nos es desfavorable y el síntoma es más digno de tomarse en consideración en el presente momento, porque nos encontramos en pleno período de exportación azucarera.

Aunque la balanza comercial arroje un saldo favorable el hecho real es que el saldo de pagos internacionales es desfavorable a Cuba; y ésto salta a la vista cuando se toma en consideración que del azúcar y demás exportaciones sólo regresa al país una parte del valor real que arrojan las estadísticas aduaneras, por el hecho de que la producción está principalmente en poder de compañías extranjeras, las que sólo venden letras de cambio suficientes para cubrir sus gastos de explotación; y también porque otros artículos dejan parte de su valor en el extranjero. Aparte de este factor existe el de los intereses de los capitales de residentes en el extranjero, primas de seguro, fletes, etc., etc. Ayer llamabamos la atención hacia la succión que representan en la vida económica del país el pago de primas de seguros de todas clases. El problema es serio, pero ya lo hemos dicho: su dificultad no excluye la solución. Esta situación no cabe remediarla con medidas artificiales de efecto contraproducente, sino retener los capitales en el país, fundando industrias y estimulando el desarrollo de las riquezas nacionales, en forma tal que cada día seamos menos tributarios del extranjero. Hay varios resortes para modificar semejante situación y la experiencia ha demostrado que la forma de restablecer la normalidad es modificar convenientemente los factores que intervienen en la balanza general de pagos. De estos factores, unos son del resorte de la administración pública y otros de la economía privada y sólo la acción combinada de ambas puede producir los resultados que se persiguen. Uno de los medios de que dispone el Gobierno es el de estimular aquellos ramos de producción que encuentren en el suelo nacional todos los elementos necesarios para su desarrollo, lo que importará una fuerte disminución de muestras deudas en el extranjero por concepto de las importaciones similares y otro resorte lo tiene en el cambio del sistema tributario, que sin dañar a las inversiones extranjeras ni a los inversionistas nacionales que residen en el exterior los haga contribuir en una medida justa y científica a los gastos de la Nación.

Es de esperar que ya que el país se ha dado cuenta de que necesita pensar en serio en los problemas económicos que confrontamos, los Poderes Públicos los afronten resueltamente para librar al cubano de la asfixiante servidumbre económica que sufre y que desgraciadamente cada día es mayor.

Columna del Detallista

LOS COMERCIANTES DEL VEDADO PROTESTAN ANTE EL ALCALDE DEL DESALOJO DE LOS PORTALES Y JARDINES

El Departamento de Fomento del Municipio ha concedido a los comerciantes que se encuentran establecidos en el barrio del Vedado, un plazo de treinta días para desalojar los jardines y portales que se encuentran ocupados por distintos comercios, muy principalmente cafés y bodegas.

Los propietarios de esos establecimientos han acudido, por mediación del Centro de Cafés de la Habana, ante el señor alcalde municipal, aduciendo que los portales del barrio del Vedado son de propiedad privada y no puede ordenarse el desalojo como si se tratara de vías que estén consideradas como servidumbres forzosas, y que por otra parte no existe atentado al ornato público, pues los establecimientos están montados con todos los requisitos y adelantos.

En ocasiones anteriores el Municipio de la Habana y la Secretaría de Obras Públicas han tratado de proceder al desalojo ahora nuevamente ordenado y siempre es ha dejado la orden en suspenso por cuanto se ha demostrado que los propietarios de las fincas urbanas han cumplido todos los preceptos legales para no perder el derecho de propiedad, dejando a esos efectos entradas por los frentes de las casas, pero nunca por los costados, y de esa forma el tránsito es realizado sólo y únicamente por las personas que acuden a los establecimientos, pero nunca se puede utilizar la vía para ser recorrida por el público en general. En el Vedado hay que dejar, entre jardines y portales, un radio de nueve metros, y en esas condiciones no es posible pensar que se puedan establecer comercios si no fuera admitido el uso de esos terrenos para poner mesas y sillas. En las casas particulares los portales y jardines son inutilizados para usos particulares, y esta autorización no puede quedar incumplida cuando se trate de establecimientos, que cuidando de no convertir sus terrenos en servidumbres forzosas, los utilizan para fines comerciales. El aducir el atentado al ornato no es cosa justa, pues los cafés del Vedado están montados lujosamente, y establecimientos de esta clase, con jardines y portales, son admitidos en todas partes del mundo, y muy principalmente en el trópico.

En el mes de septiembre del año pasado la Secretaría de Obras Públicas, que había dictado también orden de desalojo, después de oír las razones de los interesados, resolvió permitir la ocupación de los portales y jardines, considerando de buena apariencia el que se instalaran mesas y sillas.

Es de esperar que el Municipio de la Habana adopte igual resolución que la formulada por el doctor Carlos Miguel de Céspedes.

En ese sentido realizan activas gestiones el Centro de Cafés de la Habana, y otras importantes personalidades, pues es una causa de justicia y razón que seguramente atenderá el doctor Gómez Arias.

MERCADO DE NEW YORK

POR NUESTRO HILO DIRECTO A. P.

MERCADO DE BONOS

NUEVA YORK, mayo 24.— (A. P.)— Encalmado el mercado de bonos y con escasos cambios de consecuencias en las cotizaciones, el interés se concentró hoy en el próximo financiamiento del Departamento del Tesoro de los Estados Unidos. Se espera que las transacciones continúen relativamente encalmadas hasta que el Gobierno dé a conocer sus planes antes del 15 de junio.

La mayor parte de las compras limitadas se confinaron a aquellas emisiones que parecían atractivas por razones especiales. Davidson Chemical del 6 1-2, que va a ser retirada en breve, alcanzó una alta cotización para el año. Erie D. del 4, cuyos privilegios de conversión expiran el primero de octubre, avanzó un punto. Barnsdall del 6 e International Telephone del 5 1-2 también encontraron compradores.

MERCADO DE ACCIONES

NUEVA YORK, mayo 24.— (A. P.)—La presión de venta fué más pronunciada hoy, pero los alcistas lograron mantener el control del movimiento de las cotizaciones, haciendo avanzar a 2 veintenas de valores a las cotizaciones más altas del año. Con frecuencia se registraron ventas en el mercado, dando la apariencia de irregularidad la mayor parte del tiempo, pero el cierre descubrió una larga lista de ganancias netas de 1 a 8 puntos y otra más pequeña de pérdidas substanciosas.

Las acciones ferroviarias demostraron fuerza sorprendente en vista del acuerdo de la comisión de comercio inter Estados, rechazando la fusión del Suroeste y la publicación de algunos informes desfavorables al mes de abril. Union Pacific fué una de las empresas que publicó un informe anunciando la baja del cincuenta por ciento en sus operaciones.

Nuevas cotizaciones máximas para el año se registraron por Pere Marquette, Chesapeake y Ohio, Pittsburgh y West Virginia, Pennsylvania, Bangoor y Arostock, Western Maryland, Peoria y Eastern, Chicago y Eastern Illinois preferidas, Southern Railway y algunas otras, pero las ganancias no se mantuvieron. Atchison, Reading y varias otras cerraron un punto o más bajo del cierre de ayer.

Baldwin estuvo a la cabeza del grupo industrial, cotizándose a 219 y medio y bajando después a 218 con ganancia de 7 5-8 puntos en el día.

Las acciones de material ferroviario contaron con buen apoyo. La fuerza de los azúcares probablemente reflejó las noticias sobre los daños recibidos por la cosecha de Louisiana a causa de las inundaciones del Mississippi.

Hubo algunos movimientos de interés en el mercado de cambios. La demanda de la libra esterlina estuvo ligeramente más firme alrededor de $4.85 7-16 y los francos franceses a 3.91 5-8. El florín holandés se vendió por encima de cuarenta centavos y la lira italiana estuvo pesada.

MERCADO DEL CAFE

NUEVA YORK, mayo 24.— (A. P.)—El mercado de futuros en café abrió hoy con alza de 3 a 18 puntos debido a las operaciones de los bajistas para cubrirse en los meses próximos y también a alguna compra europea que se debió en parte al firme tono de Río.

El alza encontró liquidaciones y después de venderse septiembre a 11.82 bajó a 11.75, cerrando el mercado en general desde 3 puntos más bajo a 2 más alto y ventas de veinte mil sacos.

Mes	Cierre
Mayo	13.29
Julio	12.45
Septiembre	11.75
Diciembre	11.42
Enero	11.35
Marzo	11.27
Mayo 1928	11.15

COTIZACION DEL PLATANO

NUEVA YORK, mayo 24.— (A. P.)—Cerca de 8.630 racimos de plátanos de Jamaica del vapor "Anderson", se vendieron ayer como sigue:

Racimos de nueve manos, escogidos, de 1.80 a 2.20; de 8 manos, escogidos, de 1.45 a 1.60; de 7 manos, escogidos, de 1.05 a 1.12; de 6 manos, escogidos, a 0.55; de 6 a 9 manos, rezagos, de 0.70 a 1.42.

También se vendieron 10.227 racimos de plátanos de Jamaica del vapor Cayo Mambí, como sigue:

Racimos de 9 manos, escogidos, de 1.62 a 2.00; de 8 manos, escogidos, de 1.20 a 1.35; de 7 manos, escogidos, de 0.75 a 1.00; de 6 manos, a granel, a 0.45; de 9 manos, rezagos, de 0.85 a 1.32; de 8 manos, rezagos, de 0.65 a 1.00; de 7 manos, rezagos, de0.3 7 a 0.57; de 6 manos, rezagos, de 0.32 a 0.40.

NOTAS DE WALL STREET

NUEVA YORK, mayo 22. —(A. P.)—Las acciones del First National Bank of New York se vendieron hoy a un precio record de $3.085 por acción.

El primer trimestre de venta de la Goodyear Tire y Rubber fué de $57.518.868.

Bolsa de Nueva York

FERROCARRILES	
Atch. Top. & Santa Fe	181⅝
Atl. Coast Line	184¼
Baltimore & Ohio	123⅜
Chesapeake & Ohio	184
Chi. Gt. West, com.	19½
Chi. Gt. West, pref.	38⅛
Chic. & N. W.	87
Chi., Mil & San Paul, com.	.....
Chi. Mil & San Paul, pref.	25⅛
C. Rock I & P	106½
Delawar & Hudson	208½
Erie	55¼
Erie, pref	60¾
Great Northern	90
Kansas City Southern	54
Lehigh Valley	.....
Louisville & Nash	.....
Mo., Kan & Tex, com.	46¼
Mo., Kan & Tex, pref.	.....
Mo., Par., com.	54⅛
Mo., Pac., pref.	105⅞
N. Y. Central	151⅞
N. Y., N. H. & H.	50½
Norfolk & Western	180¾
Northern Pacific	89
Pensilvannia	63⅛
Pere Marquete	138
Titts W. Va.	169½
Reading	118⅜
St. Louis & St. Francisco	113⅝
St. Louis & Southwestern	.....
Seaboard Line, com.	32⅜
Seaboard Line, pref.	37
Southern Pacific	113¼
Southern Railway	126⅞
Texas & Pac.	81⅞
Union Pacific	179
Wabash, com.	69
Wabash, pref.	.....
Western Maryland, com.	55
EQUIPOS	
American Car. Fou.	106½
American Brake Shoe	38½
American Locomotive	114⅛
Baldwin Locomotive	218
Gen. Raid. Sig.	111½
Preseed Steel Car	.....
Pullman	191⅞
Westinghouse Air Brake	163¾
MOTORES	
Chandler Mot.	.....
Chandler Mot., pref.	.....
Chryler	46⅛
Fed. Mot. Tr.	.....
Dodge Motors, com.	22⅞
General Mot.	193¾
Hudson Motor Co.	83⅝
Hupmovile	20¼
Jordan Motors	.....
Mack Trucks	117⅜
Nash	61¼
Packard Motors	36½
Peerlees Motors	.....
Pierce Arrow, com.	16⅛
Studebaker Corp.	51⅜
White	49¼
Willys Over	20⅞
Yellow Truck	28⅛
ACCESORIOS	
Am. Bosch, Mag.	14½
Briggs Body	.....
Stewart Warner	60⅞
Timken Roller	97⅞
GOMAS	
Ajax	.....
Fisk Tire	.....
Goodrich	57⅝
Kelly Springfield Tire	22⅛
U. S. Rubber	50⅝
ACEROS	
Am. Steel Fou	.....
Bethlehem Steel	50⅛
Colo F & I.	89
Colo F & I	SH
Crucible Steel	88
Gulf States	.....
Republic Iron Steel	67½
Sloss-Sheffield	.....
U. S. Steel	172¼
Vanadiun	.....
Youngstown	88¾

PETROLEOS	
Atlantic Ref.	.....
Barnsdall A	24¾
California Petrol	.....
General Asphalt	77½
Hóston Oil	137¾
Independent Oil & Gas	18¾
Louisania Oil	.....
Maracaibo	.....
Marland Oil	37⅛
Mex. Seabord	.....
Mid. Cont. Pet.	.....
Pan American B	.....
Pan American West B	.....
Phillips Petroleum	43⅜
Panhan P & R	.....
Puré Oil	26⅞
Shell-Union Oil	27¾
Sims Petroleum	.....
Sinclair Oil Corp.	17
Skelly Oil	26⅛
S. O. Calif.	.....
Stdard Oil (of New Jersey)	37¼
Texas Co.	47⅛
Tex-Pac. C. & O.	.....
Union Oil Cal.	.....
SERVICIOS PUBLICOS	
American Tel & Tel	.....
Am. Water Works	80¾
Brook-Man. Tran.	.....
Brook Union Gas	114¼
Columbia Gas	95⅞
Consolidated Gas	104⅛
Elec. Light Pow.	22⅜
TIENDAS Y ALMACENES	
American Woolen	18⅞
Kresge Dep't Stores	.....
Kresge (S. S.)	52⅞
May Dep't Stores	73⅛
Mongomey Ward	66¼
Sears Roebuck	53⅞
Woolworth	142¾
AZUCAR Y FERROCARRILES CUBANOS	
American Beet Sugar	.....
American Sugar Ref.	93
Cuban Cane Sugar, com.	9⅛
Cuban Cane Sugar, pref.	43
Cuban American Sugar	.....
Cuba Company	31⅝
Consoldatec R. Ro. of Cuba	73½
Punta Alegre	41¾
Puerto Rico Sugar	183½

Valores de New York

BONOS

$13,538,000

ACCIONES

21,134,700

CHEQUES

$1,135,000,000

Información Ganadera

La venta en pie.—El mercado cotiza los siguientes precios:

Vacuno, de 6 1-2 a 7 1-2 centavos.

Cerdos, de 8 a 11 cvs. el del país y el americano de 13 1-2 a 14 1-2 centavos.

Lanar, de 8 a centavos.

Mataderó de Luyanó.—Las reses beneficiadas en este Matadero se cotizan a los siguientes precios.

Vacuno, de 25 a 26 centavos.

Cerdos, de 36 a 42 ctos. el del país y el americano de 40 a 50 cvs.

Lanar, de 40 a 50 centavos.

Reses sacrificadas en este Matadero: Vacuno, 70; Cerdos, 60; Lanar, 12.

Matadero Industrial.—Las reses beneficiadas en este Matadero se cotizan a los siguientes precios.

Vacuno, de 25 a 26 centavos.

Cerdos, de 36 a 42 cvs. el del país y el americano de 40 a 50 cvs.

Lanar, de 40 a 50 centavos.

Reses sacrificadas en este Matadero: Vacuno, 283; Cerdos, 150; Lanar, 69.

ENTRADAS DE GANADO

Procedente de Bayamo llegaron 12 carros con ganado vacuno a la consignación de Mateo Roca, y otro tren de Camagüey con 12 carros con ganado vacuno para la casa Lykes Bros.

Clearing House

Las compensaciones efectuadas ayer entre los Bancos asociados al Clearing House de la Habana ascendieron a la cantidad de $2.831 412.48.

N. Gelats & Co. BANQUEROS HABANA Aguiar 106-108

Vendemos cheques de Viajeros Pagaderos en Todas Partes del Mundo y Cartas de Crédito Circulares en las mejores Condiciones

"SECCION DE CAJA DE AHORROS"

Recibimos Depósitos en esta Sección Pagando Interés de 3 por 100 Anual

Todas estas operaciones pueden efectuarse también por correo

Mercado de Algodón

Ayer al cerrar el mercado de New York, se cotizaba el algodón como sigue:

	Quintal
Mayo	.....
Julio	16.28
Octubre	16.65
Diciembre	16.37
Enero (1928)	16.89
Marzo (1928)	17.15

Colegio de Corredores

COTIZACION OFICIAL DEL DIA 24 DE MAYO

Cambios	Tipos
S|E. Unidos cable	5 |32 P.
S|E. Unidos vista	⅛ P.
Londres cable	4.86 ⅛
Londres vista	4.85 ⅞
Londres 60 días vista	—
París cable	3.93
París vista	3.92
Bruselas vista	13.91
España cable	17.59
España vista	17.58
Italia vista	5.43
Zurich vista	19.25
Hong Kong vista	49.30
Amsterdam vista	40.03
Copenhague vista	—
Crristiania vista	—
Estocolmo vista	—
Montreal vista	—
Berlín vista	—

NOTARIOS DE TURNO

Para Cambios: Santiago Rodríguez.

Para intervenir en la cotización oficial de la Bolsa de la Habana: Rafael Gómez Romagosa; Raúl E. Argüelles.

Visto Bueno: Antonio Arocha, Síndico-Presidente.

Enrique Pertierra, Secretario-Contador.

EDICTO

DOCTOR AURELIO MORALES Y POSADA, Juez de Primera Instancia Accidental del Sur de esta capital.

Por el presente edicto hago saber que en los autos del juicio ejecutivo seguido por The Royal Bank of Canadá, contra The General Machinery and Trading Co. en cobro de pesos, he dispuesto sacar a pública subasta por término de ocho días, los bienes de la sociedad deudora embargados en dicho juicio, consistentes en ciento veinte bonos hipotecarios de la Compañía Urbana de Hielo y Refrigeración S. A., por valor de quinientos pesos cada uno números 23 al 27, 55 al 100, 241 al 279, y del 561 al 590; así como todos los efectos de maquinaria de elaborar madera. herramientas, equipos eléctricos, maquinaria industrial, bombas, extinguidores de fuego, transmisiones, chumaceras, colgates correaje, equipos para gasolina, y para petróleo, válvulas y accesorios, embargados en dicho juicio, conforme al inventario practicado en autos; cuyos bienes han sido tasados en conjunto en la cantidad de siete mil ochocientos diez y seis pesos cincuenta y ocho centavos moneda oficial, habiéndose señalado para el acto de la subasta **las nueve de la mañana del día seis de Junio próximo entrante** en la Sala de Audiencia del Juzgado, sito en la casa Paseo de Martí número quince altos; advirtiéndose a los licitadores que no se admitirán proposiciones que no cubran las dos terceras partes del avaluo, y que para tomar parte en la subasta deberán consignar previamente en la mesa del Juzgado o en el establecimiento destinado al efecto, una cantida igual por lo menos al diez por ciento efectivo del valor de los bienes que sirve de tipo para la subasta, sin cuyos requisitos no serán admitidos, y por último que los autos se encuentran de manifiesto en la Secretaría del actuario, donde pueden examinarlos los que quieran tomar parte en la licitación.

Y para su publicación en un periódico diario de esta ciudad, se libra el presente en la Habana a veinte y cuatro de mayo de mil novecientos veinte y siete

Dr. Aurelio Morales
Arturo Rauchmann

4788 1 d-25

Mercado de Cambios

Nueva York, mayo 24. (AP)

INGLATERRA: Libra esterlina. Par 4.86.6.
Vista | 4.85. 7/16
Cable | 4.85.13/16
Sesenta días | 4.81.11/16

ESPAÑA: Par 19.3 centavos por peseta.
Vista | 17.55

FRANCIA: Par 19.3 centavos por franco.
Vista | 3.91 5/8
Cable | 3.91 3/4

SUIZA: Par 19.3 centavos por franco.
Vista | 19.24

BELGICA (Belga (nueva moneda) Par 13.88.
Vista | 13.89

ITALIA: Par 19.3 centavos por lira.
Vista | 5.41
Cable | 5.41 1/2

SUECIA: Par 19.3 centavos por corona.
Vista | 26.75

HOLANDA: Par 40.42 centavos por florín.
Vista | 40.02

GRECIA: Par 19.3 centavos por dracma.
Vista | 1.81 1/2

NORUEGA: Par 26.8 centavos por corona.
Vista | 25.85

DINAMARCA: Par 26.8 centavos por corona.
Vista | 26.67 1/2

CHECOESLOVAQUIA: Par 20.3 centavos por dinar.
Vista | 2.96 1/8

YUGOESLAVIA: Par 19.3 centavos por dinar.
Vista | 1.75

RUMANIA: Par 19.3 centavos por len.
Vista | 0.61 1/4

POLONIA: Par 19.3 centavos por zloty.
Vista | 11.40

ALEMANIA: Par 23.82 centavos por marco.
Vista | 23.69

AUSTRIA: Par 14.07 centavos por chelín.
Vista | 0.14.125

JAPON: Par 49.8 centavos por yen
Vista | 46.62 1/2

CHINA: Par 70.278 por tael.
Vista | 62'50

ARGENTINA: Par 42.40 centavos por peso.
Vista | 42.35

BRASIL: Par 32.40 centavos por mil reis.
Vista | 11.83

MONTREAL: Par 100 centavos por dolar.
Vista | 100.07.13/16

Mercado de Víveres

Nueva York mayo 24. (AP)

En este mercado se cotizaron hoy los siguentes artículos:

Trigo número 2 rojo de invierno: por bushel 1.59.

Trigo número 2 duro de invierno: por bushel 1.65 3/4.

Maíz para la exportación: por bushel 105 7/8.

Centeno número 2: por bushel a 1.28 1/2.

Avena blanca: por bushel de 0.60 a 0.75.

Harina: por barril de 7.70 a 8.00.

Grasa amarilla: por libra de 6 3/4 a a 6 7/8.

Aceite óleo: por libra 9.75.

Aceite semilla de algodón: por libra 9.00.

Afrecho: por tonelada de 28 50 a 29.00.

Heno número 2: por tonelada de 25.0 a 26.00.

Manteca refinada: por libra 13.95.

Papas número 1: por barril de 6.50 a 8.50.

Arroz Fancy: por libra de 8 a 8 1/4

Frijoles Kidney: por libra 7.35.

Bacalao: por libra de 7.50 a 8.50.

Cebollas: por bushel de 1.40 a 1.55.

El "DIARIO DE LA MARINA" es el periódico que penetra en todos los hogares y en todos los establecimientos de la República, de donde nace la eficacia para la propaganda de sus anuncios.

ANUNCIESE EN EL "DIARIO DE LA MARINA"

En Su Próximo Viaje Al Norte

Al planear su próxima excursión al Norte, tenga presente las facilidades que, para su mejor confort, le proporcionan los magníficos vapores de la Gran Flota Blanca.

Recuerde que, para muchos de los que viajan, los días pasados abordo, son los más agradables, los que más grátamente se evocan.

Solicite de nuestra Oficina de Pasajes que le suministre todos los datos que interese.

DIAS DE SALIDA:

Habana a New York - Jueves
Habana a New Orleans - Miércoles y Sábados
New York a Habana - Sábados
New Orleans a Habana - Miércoles y Sábados

IDA Y VUELTA: A New York . . . $130.00 — A New Orleans . . . $75.00

Si Ud. embarca o recibe mercancías por vapor, considere la conveniencia, y seguridad que le brinda la Gran Flota Blanca.

United Fruit Company

"La Gran Flota Blanca"

Pasajes: Paseo de Martí 110 — Fletes: Muelles de Santa Clara

CAMIONES Y OMNIBUSES GRAHAM BROTHERS

Prolongada Duración

De polo a polo—donde exista transporte de mercancías—se hallan camiones y ómnibuses Graham Brothers en diaria conquista de preferencia y de reputación como principales vehículos.

Rapidez, potencia, sencillez en construcción, materiales de primer orden, funcionamiento seguro y económico, son todas características importantes. Y cada una acrecienta en importancia cuando se une a prolongada duración.

Kilómetro tras kilómetro, año tras año, estos vehículos demuestran su utilidad en todas partes de una manera tan elocuente, que la Graham Brothers se halla construyendo siempre más camiones que toda otra fábrica exclusiva de camiones del mundo.

Suministramos Piezas y Servicios

ORTEGA & FERNANDEZ

PRADO, 47. — HABANA.

CHASIS DE 3/4 TONELADA. $1,070
CHASIS DE 1 TONELADA. . . . . "1,350
CHASIS DE 1.1/2 TONELADA. . . . "1,900
CHASIS DE 2 TONELADAS. . . . . "2,300

Precios de entrega

FABRICADOS POR LA DIVISIÓN DE CAMIONES DE DODGE BROTHERS, INC. SE VENDEN EN TODAS LAS AGENCIAS DE LOS AUTOMOVILES DODGE BROTHERS

CERVEZA: ¡DEME MEDIA "TROPICAL"!

M.E.C.D. 2016

VENDO
HAVANA ELECTRIC RAILWAY CO.
PREFERIDAS DEL 6 0|0

Produce el 7-3|8 0|0, y de los Papeles de Primera Clase es el más barato.

Julio B. Forcade

Miembro de la Bolsa de la Habana
Oficinas: Bank of Nova Scotia 222-223
(Cuba y O'Reilly)
Teléfono: A-4983

BOLSA DE LA HABANA

COTIZACION OFICIAL DEL DIA 24 DE MAYO

BONOS Y OBLIGACIONES

	Comp.	Vend.
República de Cuba 1904 Speyer Cy 35.000.000.	102	—
República de Cuba 1905 (Deuda Interior) Cy 11.169.800	99	—
República de Cuba 1909 4½ Cy 16.500.000	96	—
República de Cuba 1914 Morgan Cy 10.000.000	101⅝	—
República de Cuba 1917 Puertos Cy 7.000.000.	98	100½
República de Cuba 1923 5½ Cy 50.000.000	103¾	104¾
Ayuntamiento de la Habana (1a. hipoteca) Cy 6.183.100	103	107
Ayuntamiento de la Habana (2a. hipoteca) Cy 3.655.000	103	107
Banco Territorial; capital $4.000.000	75	—
Compañía de Calzado; capital $400.000	—	—
Compañía Cervecera; capital Cy 2.000.000	108½	110
Ciego de Avila; capital Cy 700.000	—	—
Acueducto de Cienfuegos; capital $1.500.000	—	—
Compañía Curtidora; capital $200.000	—	—
Compañía del Gas; capital Cy 4.000.000	110	120
Havana Electric (Consolidados) cap. Currency 8.972.561	99	100½
Compañía Licorera; capital $2.500.000	—	—
Ca. Manufacturera; capital $2.600.000	52	54
Matadero; capital pesos 500.000	62	75
Nacional de Hielo; capital $300.000	—	—
Nueva Fábrica de Hielo (bonos) capital pesos 3.000.000	102	—
Nueva Fábrica de Hielo (obligaciones no hipotecarias) capital pesos 3.000.000	101½	—
Ferrocarril Noroeste; capital Cy 3.000.000	—	—
Papelera serie A.; capital $500.000	100	104
Papelera serie B.; capital $800.000	58	69
Ca. Teléfono; capital Cy 2.000.000	97½	—
Ferrocarriles Unidos; capital £380.000	85	—
Compañía Urbanizadora; capital $2.000.000	—	—
Edificio La Metropolitana (S. A.) capital Cy 1.200.000	102	104
Jarcia Matanzas; capital $350.000	99½	100
Ironbeer (obligaciones no hipotecarias); capital Cy 200.000	25	100

ACCIONES

	Comp.	Vend.
Compañía Cubana de Accidentes; capital pesos 250.000	—	—
Banco Agrícola; capital $320.000	—	—
Banco Territorial; capital $5.000.000	32	—
Banco Territorial (beneficiarias); capital pesos 5.000.000	2	—
Cervecera; capital pesos 1.000.000	180	—
Ciego de Avila; capital Cy 1.200.000	—	—
Acueducto de Cienfuegos capital $1.000.000	—	—
Constancia Copper; capital $1.000.000	—	—
Constructora; preferidas, capital Cy 2.000.000	—	—
Constructora; comunes; capital $3.000.000	—	—
Cuba Cane (preferidas); capiatl Cy 50.000.000.	42	—
Cuba Cane; comunes, capital Cy 50.000.000	8	—
Cuba R. R.; capital Cy 10.000.000	—	—
Cuban Central (preferidas) capital Cy 900.000	—	—
Cuban Central; comunes capital Cy 900.000	—	—
Cuban Tyre; preferidas; capiatl $781.700	—	—
Cuban Tyre; comunes; capital $2.563.400	—	—
Curtidora; capital pesos 300.000	—	—
Industrial Cuba; capital $250.000	—	—
Havana Electric Railway Co. preferidas; capital $5.000.000	81	83¾
Havana Electric Railway Co. (comunes) en circulación 200,000 acciones; capital $326.500.	22⅛	30
Jarcia; preferidas captal $2.500.000	95½	97
Jarcia comunes; capital $2.600.000	26½	28
Licorera; comunes; capital $8.000.000	4¾	6
Lonja; preferidas; capital Cy 200.000	100	—
Lonja; comunes; capital Cy 200.000	—	—
Manufacturera (preferidas); capital pesos 5.000.000	6	7
Manufacturera, comunes; capital $1.400.000	2¼	3
Matadero; capital pesos 10.000.000	—	—
Naviera; preferidas; capital $2.000.000	62	66
Naviera comunes; capital $4.000.000	10	11½
Nueva Fábrica de Hielo; capital $3.000.000	400	430
Perfumería; preferidas; capital $1.400.000	67	72
Perfumería (comunes); capital $1.850.000	7	17
Pesca (preferidas); capital $1.000.000	101	—
Pesca (comunes) capital $1.500.000	25	—
Compañía de Préstamos y Joyería; capital pesos 500.000	—	—
Eléctrica de Santiago de Cuba; capital Currency 1.500.000	—	—
Eléctrica de Sancti Spíritus; capital $39.800.	—	—
Teléfono preferidas; capital $20.000.000	110¾	111½
Teléfono; comunes capital Cy 5.000.000	120	150
Teléfono Internacional; pital Cy 61.272.100	138	139¾
Trust Co.; capital pesos 5.000.000	—	—
Ferrocarriles Unidos; capital £359.970	87	91¾
Union Oil; capital pesos 1.000.000	—	—
Compañía Urbanizadora; preferidas; capital pesos 1.500.000	—	—
Metropolitan Auto; capital Cy 200.000	—	—
Cubana Fibra y Jarcia	55	—
Cubana Fibra y Jarcia Sindicadas	56	—

Mercado Local de Valores

Con demanda activa y tono firme actuó ayer el mercado local de valores.

Acusan firmeza las acciones de la Havana Electric Utilities y Havana Electric Railway.

Han mejorado sus cotizaciones los valores de la Cuban Telephone, Internacional de Teléfonos y Naviera. preferidas.

Acusan meor tendencia las acciones de la Cuba Cane, Cuba Company y Ferrocarriles Consolidados de Cuba.

Sostenidos los valores de los Ferrocarriles Unidos de la Habana.

Tipos muy firmes prevalecen en las distintas emisiones de bonos y obligaciones, especialmente en los de Cuba, Cervecera, Havana Electric y obligaciones del Ayuntamiento.

Firme cerró el mercado.

GINEBRA AROMATICA DE WOLFE

LA UNICA LEGITIMA

Importadores Exclusivos

: : en la República : :

PRASSE & CO.

Telefóno A-1694 - Obrapía, 17 - Habana

PESETA

SE COTIZO A RAZON DE
5 PESETAS
68.12
DOLLAR

FRANCO

SE COTIZO A RAZON DE
25 FRANCOS
51 CENTIMOS
DOLLAR

Mercado Local d Cambios

Estuvo más firme la libra esterlina. Floja la lira italiana.

La peseta española estuvo muy oscilante, después de haberse operado hasta 17.53 cable, reaccionó hasta 17.61 cable vendedores y 17.59 1|2 cable compradores.

La tendencia de esta moneda en el mercado de Londres es bajista debido a que España está importando grandes cantidades de carbón inglés a causa de que resulta un 47 por 100 más barato que el producción nacional.

En el mercado de Nueva York la tendencia alcista suponemos sea motivada por haber denunciado el Gobierno Español el 'modus vivendi' que existía entre esa nación y los Estados Unidos, aplicando a las mercancías norteamericanas un aumento en los derechos aduanales desde el 10 al 25 por ciento y los automóviles hasta el 100 por 100.

Creemos que prevalacerá la tendencia inglesa, que es bajista.

Más fácil el cambio sobre Nueva York.

Se operó entre bancos y banqueros en pesetas cable 75,000 a 17.56; 200,000 a 17.57; 100,000 cheque a 17.55 1|2; 50,000 cable a 17.63 y últimamente 100,000 a 17.56.

Cotizaciones	Valor
New York cable	3|32 P.
New York vista	1|16 P.
Londres cable	4.86 ⅜
Londres vista	4.83
Londres 60 días	4.83 ¼
Paris cable	3.93
Paris vista	3.92
Madrid cable	17.61
Madrid vista	17.60
Hamburgo cable	23.75
Hamburgo vsta	23.73
Italia cable	5.46
Italia vista	5.45
Zurich cable	19.25
Zurich vista	19.24
Bruselas cable	13.93
Bruselas vista	13.91
Toronto cable	¼ P.
Toronto vista	3|32 P.
Amsterdam cable	40.06
Amsterdam vista	40.04
Copenhague cable	—
Copenhague vista	—
Yokohama cable	—
Yokohama vista	—
Estocolmo cable	—
Estocolmo vista	—
Hong Kong cable	49.37
Hong Kong vista	49.25

Mercado de Fletes

COTIZACIONES

	100 libras	
COSTA NORTE		
A Filadelfia	13	14
A Galveston	11	12
A New Orleans	10	11
A New York	13	14
A Halifax	—	—
A St. John	—	—
A Savannah	—	—
A Boston	15	16
COSTA SUR		
A Filadelfia	15	16
A New York	15	16
A New Orleans	15	16
A St. John	—	—
A Halifax	—	—
A Boston	17	18
A Galveston	13	14

Estas cotizaciones son exclusivamente sobre azúcar.

"DI GIORGIO CUBAN FRUIT COMPANY. "S. A."

Por orden del señor Presidente cumpliendo acuerdo de la Junta Directiva se convoca por segunda vez a los señores accionistas para la Junta General Ordinaria que se celebrará a las diez de la mañana del día quince del entrante mes de Junio en el domicilio social sito en el quinto piso de la casa Aguiar número 71 y en la que se tratarán los asuntos relacionados al pie.

Se advierte a los señores accionistas que la Junta tendrá lugar cualquiera que sea el número de accionistas presentes y de acciones representadas, conforme a lo dispuesto en el artículo 21 de los Estatutos y que para tomar parte deberán tener inscriptas sus acciones en los libros registros de la Compañía con diez días de antelación o depositadas en Secretaría si fueran al portador, pudiendo hacerse representar por apoderados.

Habana, Mayo 21 de 1927.

(fdo.) Dr. Joaquín F. Pardo,
Secretario.

ORDEN DEL DIA:

1º—Lectura de la memoria e informes de las operaciones realizadas durante el pasado año social.

2º—Aprobación del Balance.

3º—Elección de la Junta Directiva.

4º—Mociones que se presenten.

4781 3d.-25

INFORMACION AZUCARERA

MERCADO DE NUEVA YORK

NUEVA YORK, mayo 24.— (A. P.)—Los intereses productores no estaban inclinados a aceptar menos de 3 1-8 centavos costo y flete por los crudos, pero algunos azúcares de segunda mano fueron adquiridos por los compradores a base de 3 3-32 centavos costo y flete y más tarde de 3 1-16 centavos. Las refinerías no parecían interesadas hoy pero en las últimas horas del día un operador pagó 3 1-6 centavos sobre tres mil toneladas de Cuba embarque en la primera quincena de julio. El mercado cerró sin nuevas indicaciones de interés de compra, pidiendo los vendedores 3 1-16 centavos costo y flete sobre limitadas cantidades de Cuba y Filipinas. El precio local fué de 4.83 derechos pagados.

CRUDOS FUTUROS

El día de hoy fué el último para las transacciones sobre azúcares de mayo y el movimiento de precios en ese mes fué algo errático. La publicación de 40 noticias precipitó las liquidaciones que dieron por resultado una baja inicial de 5 puntos en mayo, pero las ofertas hallaron compradores en el curso de la mañana y debido a esto los precios se afianzaron y subieron bruscamente en las transacciones finales. Excepto por las ventas europeas de meses lejanos especialmente marzo, y algunas transacciones sobre septiembre, el mercado careció de característica y tuvo un tono firme durante la mayor parte del día. Cerró la sesión con bajas netas de 1 a 3 puntos.

Las ventas en total fueron de 32.500 toneladas.

Mayo	296	299	294	297	—
Julio	—	—	—	—	—
Julio	305	305	303	303	303
Agosto	—	—	—	—	308
Sept.	314	314	313	313	313
Octubre	—	—	—	—	315
Noviembre	—	—	—	—	—
Dic.	321	322	320	321	320
Enero	305	306	304	305	305
Febrero	—	—	—	—	—
Marzo	289	289	288	289	289
Abril	—	—	—	—	—
Mayo 1928	296	296	295	295	296

AZUCAR REFINADO

El mercado del refino estuvo encalmado y prácticamente sin negocios. Las noticias del interior continúan anunciando una buena distribución que, en esta época del año, equivale a consumo. No hubo cambios en los precios de las refinerías.

MERCADO LOCAL

Con el mismo tono de quietud avisado en los días anteriores, permaneció ayer el mercado local de azúcar.

Ha terminado su molienda el Central Isabel en Guantánamo, con 120 mil 632 sacos.

Muelen actualmente seis centrales y han terminado 170.

El mercado de azúcares crudos en New York abrió sostenido cotizándose de 3.1|16 a 3.3|32 centavos libra costo y flete.

Después de la apertura se anunció una venta de 2,700 sacos de Cuba a 3.3|32 centavos libra costo y flete.

Los cablegramas recibidos al medio día avisan un mercado más fácil, anunciando una venta de 21,000 sacos de Cuba a 3.1|16 centavos libra costo y flete, embarque en la primera quincena de junio a un especulador.

Más tarde se rumoraban nuevas ventas adicionales de Cuba a 3.1|16 centavos libra costo y flete, sujetas a confirmación.

COTIZACION OFICIAL DEL PRECIO DEL AZUCAR

Reportadas por los Colegios de Corredores

Habana	2.780000
Sagua	2.788750

Deducidas por el procedimiento señalado en el apartado quinto de decreto 1,770

Matanzas	2.802836
Cárdenas	2.781298
Manzanillo	2.765914
Cienfuegos	2.772066

EXPORTACION DE AZUCAR

Las reportadas en el día de ayer por las aduanas en cumplimiento de los apartados primero y octavo del decreto número 1,770, fueron las siguientes:

Por Sagua 13,000 sacos para Savannah.

Por Caibarién 28,513 sacos para Nueva York.

Por Nuevitas 21,660 sacos para Nueva York.

PROMEDIO DE LA COTIZACION OFICIAL DEL PRECIO DEL AZUCAR

MES DE MAYO
Primera quincena

Habana	2.761806
Matanzas	2.773748
Cárdenas	2.787429
Sagua	2.777368
Manzanillo	2.754549
Cienfuegos	2.778237

ZAFRA DE CUBA DE 1926-1927

Semana terminada el 21 de mayo de 1927

Centrales moliendo

Seis puertos	0
Otros puertos	7
Total	7

Entradas	Exportación	Existencias
20.412	33.911	691.371
25.026	29.228	788.555
45.438	63.139	1.479.926

Totales hasta la fecha comparado con los años do 1925—1926

Centrales moliendo

Mayo 21 de 1927	7
Mayo 22 de 1926	35

Entradas	Exportación	Existencias
3.239.358	1.759.388	1,479.926
3.510.745	1.961.386	1.522.919

Exportación de la semana

Norte de Hatteras	34.163
New Orleans	5.590
Galveston	7.553
Savannah	3.171
Puntos interiores de Estados Unidos	1.381
Reino Unido	11.281
Totales	63.139
Existencias 1925-1926: toneladas existencias	9.775

A. Santa María

TABACO

De una sola operación merecedora de anotarse supimos ayer en el mercado local. Así una venta de hoy y dos o tres mañana, conoceremos durante el tiempo en que tarde en llegar al mercado el tabaco de la nueva cosecha. Son tan contadas las existencias disponibles en los almacenes, que no otra realidad podremos palpar mientras no se reciban las primeras cantidades de las escogidas que han de comenzar.

La operación a que nos referimos, es la venta de unos doscientos tercios de clases limpias de Vuelta Abajo, que hizo José Menéndez y Menéndez a la Cuban Land and Laef Tobacco, cuyo personal registró ayer mismo dicho tabaco.

Las demás operaciones de que tuvimos noticia fueron ventas de pequeños lotes de capas de Remedios para el consumo local y del interior.

LA RAMA RECIBIDA

Solamente veinte tercios procedentes de San Juan y Martínez, y consignados a Calixto Rodríguez Mauri, llegaron ayer por el patio de los ferrocarriles.

Por el almacén de recibos de los mismos ferrocarriles llegó un tercio de Santa Clara para González y Vázquez.

VENTAS DE VUELTA ABAJO

Nuestro corresponsal en Consolación del Sur, "Pepe Pérez", que conoce del movimiento en aquella zona y que averigua lo que sucede en otras, nos dice lo siguiente:

Aunque ha llovido bien en todo el término, no hay la necesaria humedad para poder amarrar los tabacos; casi todas las vegas han amarrado algo, pero no es posible poder seguir. Por esta causa no se hacen muchas operaciones de ventas.

La vega "San Rafael", de Canellada, la compró en matules el señor Manolo Fernández, que también compró a Guillermo Leal en el Colmenar.

José Zabala compró la famosa vega de Eduardo de la Maza, el Caimito, y los Gutiérrez, de Pilotos, compraron varias vegas.

Algunas operaciones más se han efectuado de pequeñas vegas, y se espera que pronto se harán más. Los precios son altos.

Toraño y Ca. compraron el tabaco de Polier.

A los que posean certificados aprobados por la Comisión de Adeudos se les solicita para un negocio que puede convenirles; se necesitan no menos de $10.000. Dirigirse a R. Fernández. Apartado 2549.

4782 2d-25

MADERAS

HAVANA LUMBER CO.

Teléfono X-1848.

Porvenir y Aguilera.—Luyanó.
Una cuadra de la Calzada de Luyanó.
Coja tranvía Lawton Batista, apéese en la puerta.

Alfardería en tosco	$50.00
Tabla en tosco	$50.00
Madera elaborada	$54.00
1 x 6 Cepillada para piso y forro	$50.00
1 x 4 Cepillada para piso y forro	$42.00

Madera buena de tea legítima. Pies completos.
También hay Madera dura del Norte, y Pino Blanco.

2935 13 d Alt 2 ab.

El Impuesto Sobre Utilidades

QUEJAS CONTRA LAS ZONAS FISCALES

La Cámara de Comercio, Industria y Navegación de la Isla de Cuba, en defensa de sus asociados ha elevado al Sr. Secretario de Hacienda el siguiente escrito:

Con motivo de un caso llevado a la Cámara de Comercio Cubana por una firma asociada a la misma, se hizo cargo la Corporación de redactar los escritos procedentes, para obtener del Administrador de la Zona Fiscal correspondiente, que admitiese la liquidación del balance presentado por el contribuyente y el pago del importe a tributar por concepto del ocho por ciento sobre las utilidades.

La Zona Fiscal se había negado a admitir los documentos y la cantidad que según la liquidación debía tributar el contribuyente, fundándose en que se deducía de la suma líquida a tributar lo pagado por el impuesto industrial.

Contra lo resuelto por la Administración Fiscal el contribuyente por medio de escrito redactado por la Cámara de Comercio citada insistió en que se le admitiese la liquidación y el pago del impuesto, llamando la atención del Administrador de la Zona Fiscal acerca de lo preceptuado en el artículo 65 del Decreto 1472, de 29 de septiembre de 1923, por el cual artículo se impone al contribuyente la obligación de pagar en el acto de la presentación de su declaración jurada el importe a tributar. No obstante esto, la Zona Fiscal se negó a recibirle el pago, manteniendo su criterio, sustentado anteriormente.

Contra la segunda negativa acudió en queja el contribuyente a la Secretaría de Hacienda por medio de razonado escrito, obteniendo resolución favorable, en la cual se sienta el principio de que los Administradores de Zonas Fiscales deberán admitir la liquidación y el pago de lo que el contribuyente adeude por el impuesto de ocho por ciento sobre utilidades, a reserva de expedir el alcance que autoriza el artículo 75 del Reglamento de 29 de septiembre de 1923.

He aquí los Considerandos y la parte dispositiva de la resolución de la Secretaría de Hacienda:

Considerando: que conforme a lo preceptuado en el art. 65 del Reglamento que antes se cita, los obligados a tributar por los Impuestos sobre utilidades deberán presentar en la oficina correspondiente, con el balance de sus operaciones del año a liquidar, una declaración jurada en la que practicarán la liquidación del impuesto sobre utilidades que el balance acuse, ingresando en el acto de la presentación el importe a tributar por el que se les otorgarán las correspondientes Cartas de Pago, sin perjuicio de las comprobaciones y rectificaciones a que hubiere lugar, lo que claramente indica que la liquidación del contribuyente debe ser aceptada conforme la practique, a reserva de comprobarla y rectificarla posteriormente.

Considerando: que de acuerdo con lo prevenido en el art. 75 del mismo Reglamento de 29 de septiembre de 1923, las Administraciones de Rentas pueden rectificar las liquidaciones que estimen mal practicadas, por medio de otras de alcance, y exigir el impuesto que corresponda con arreglo al alcance expedido, dentro de los diez días siguientes a su notificación; y no cabe negar que en el presente caso era lo que procedía, porque ningún precepto legal ni reglamentario autoriza la devolución de los documentos presentados ni la negativa de la Zona Fiscal a efectuar el ingreso y a expedir la Carta de pago, actos que debieron realizarse sin que pudiera estorbarlos el hecho de que la liquidación del contribuyente adoleciera de defectos o errores, toda vez que estos quedarían rectificados por el alcance correspondiente:

Y en consecuencia,

Se resuelve:

1o. Declarar que la Zona Fiscal debió y debe admitir la liquidación de la firma contribuyente, ingresando su importe a reserva de expedir el alcance que autoriza el art. 75 del Reglamento, en rectificación de aquélla, si tal procede.

2o. Declarar, asimismo, sin efecto todo lo actuado por dicha dependencia en el expediente respectivo, ordenando se tramite la documentación presentada conforme a lo que se dice en el párrafo anterior, a cuyo efecto se notificará a la firma de referencia para que dentro de tercero día, efectúe el pago de su liquidación, lo que servirá de punto de partida para los trámites que correspondan.

MERCADO DE BONOS

BONOS CUBANOS

Nueva York mayo 24. (AP)

	Alto	Bajo	Cierre
In Tel and Tel.	139⅞	139	139¼
Cuba (5 1|2 s.) 1953	102	102	102
Cuba Ex. 5 s. 1944	100⅛	100⅛	100⅛
Cuba Ex. 5 s. 1949	100¼	100¼	100¼
Cuba Ex 4 1|2 s 1949	94¾	94¾	94¾
Cuba RR. 5 s. 1952	97	97	97
Hav. Elec. 5 s 1952	97	97	97

VALORES AZUCAREROS

Nueva York mayo 24. (AP)

	Ato	Bajo	Cierre
Amer Sugar. — Ventas 5.200	95	93	93¼
C. A. Sugar.— Ventas 100	25	25	25
C. Cane Sugar. Ventas 200	9⅛	9⅛	9⅛
C. Cane S. pf. Ventas 300	43	43	43
P. Alegre Sug. Ventas 2.200	41⅝	41	41⅝

BONOS DE LA LIBERTAD

Nueva York mayo 24. (AP)

	Alto	Bajo	Cierre
3 1|2 s.	101.1	100.31	100.31
1o. 4 s			
2o. 4 s	100.3	100.2	100.3
1o. 4 1|4	103.6	103.2	103.4
2o. 4 1|4	100.10	100.10	100.10
3o. 4 1|4	100.28	100.28	100.28
4o. 4 1|4	104.2	103.31	103.31
U. S. T. 4 s.	109.9	109.5	109.9
U. S. T. 4 1|4	114.10	114.4	114.10
U. S. T. 3 3|4	106.15	106.10	106.10

BONOS INTERNACIONALES

Nueva York mayo 24. (AP)

	Alto	Bajo	Cierre
Burdeos 6 % 1934	98	97½	98
Lyon 6 por 100 1934	98	97¼	98
Marsella 6 % 1934	98¼	97½	98
Alemania 7 % 1949	107¼	107	107
Francia 7 % 1949	104¼	104	104⅛
Holanda 6 % 1954	103⅝	103⅜	103⅜
Argentina 6 % 1957	99⅛	99¾	99¾
Chile siete % 1942	100¼	100¼	100¼
Checo - Eslovaquia ocho % 1951	108¾	108¾	108¾

PLATA EN BARRAS

Nueva York mayo 24. (AP)

Plata en barras.. .. .. 56⅝

BOLSA DE MADRID

MADRID mayo 24. (AP)

	Pesetas
Libra esterlina	27.72
Franco	22.40

BOLSA DE BARCELONA

BARCELONA mayo 24. (AP)

El dolar se cotizó a 5.70 pesetas.

SEGADORAS "DEERING"

De una y de dos mulas

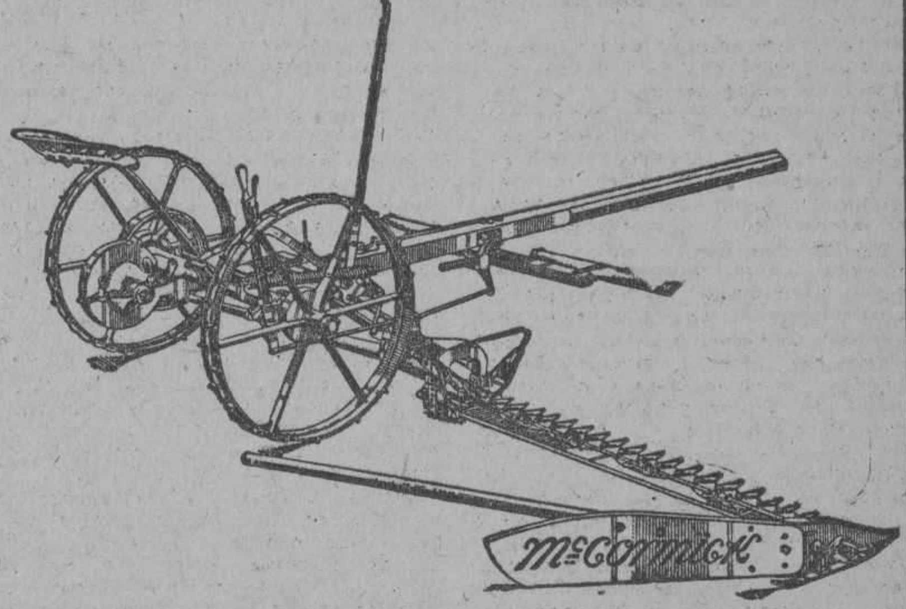

Segadora para dos mulas, que se vende con machete especial para trabajar en guardarrayas

PRECIOS:

Segadora de una mula $125.00
Segadora de dos mulas $140.00

Tenemos piezas de repuesto para estas segadoras, y existencias en la Habana también de las segadoras completas.

PIDA NUESTRO CATALOGO GENERAL

VAN GORDER & ROMERO

COMPOSTELA, 66. Telégrafo "GOROMERO"
APARTADO 1162. HABANA

4751 1d-25

COMPAÑIA DEL PACIFICO
HABANA NEW YORK

ELNUEVO Y HERMOSO TRASATLANTICO INGLES

ESSEQUIBO

De 19,800 Toneladas de desplazamiento
SALDRA FIJAMENTE EL DIA

3 DE JUNIO

PRECIOS DE PASAJES
$130 ida y vuelta
$85 ida solamente
(MINIMUM)

CAMAROTES DE LUJO

Espaciosas Cubiertas de Paseo, Elevadores, Orquesta, Comedor, Elegantes Salones de Fumar y de Música, Excelente Servicio, Inmejorable Cocina, Camarotes individuales y para dos personas con y sin baño.

PARA MAS INFORMES DIRIJANSE A SUS AGENTES:
DUSSAQ CO., LTD.
OFICIOS No. 30. TELEFONO A-6540 HABANA

4664 8d-20

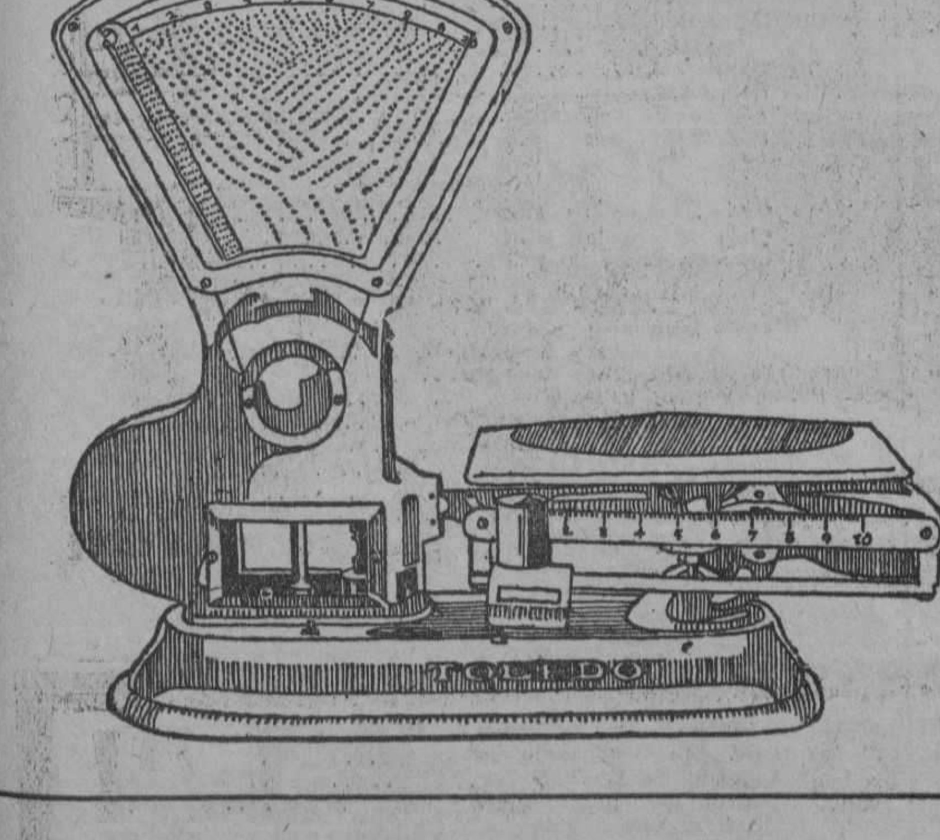

"TOLEDO" FABRICA MIL ESTILOS DE BALANZAS Y ENTRE ELLAS ESTA LA QUE USTED NECESITA

Pídanos una demostración sin compromiso de compra y se convencerá de que "TOLEDO" no admite competencia

TEXIDOR Y COMPAÑIA

TELEFONO A-8309 RICLA No. 27 HABANA

DISTRIBUIDORES

Francisco Navarro Gonzáles — Marta Abreu No. 14 — Santa Clara
Martín Novellas — José A. Saco (Baja) No. 6 — Santiago de Cuba

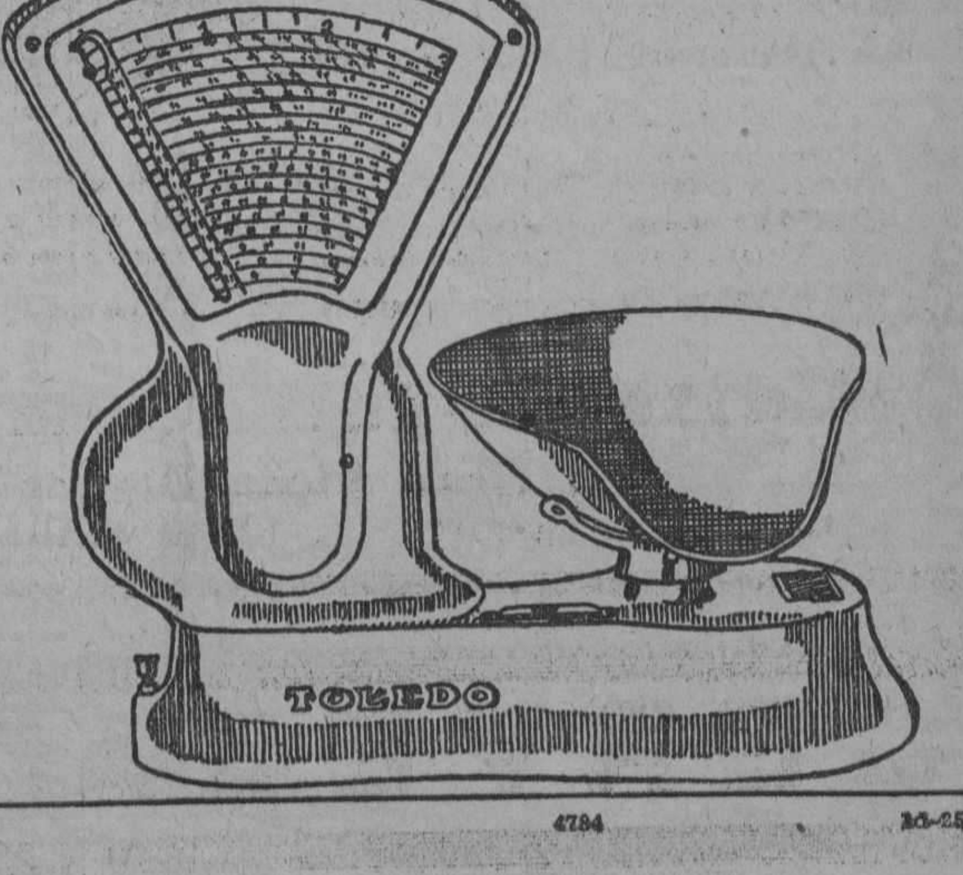

4784 3d-25

M.E.C.D. 2016

POLITICA Y POLITICOS

Todos los Primates de la Oposición se Han Dado de Baja en los Partidos a Que Pertenecían

Se Constituirá el Partido de Unión Nacional y a la Jefatura va el Coronel Mendieta. - Voto Particular de dos Magistrados de Camagüey contra la Sentencia de Tacha del Gobernador Electo Sr. Villena

Importante Sesión del "Comité Central General Gerardo Machado" y Discurso de Guás Inclán con Declaraciones Sobre el "Caso" del Gobernador Camagüeyano.-Ya no se Celebrarán el día 29 las Elecciones Complementarias en la Provincia de la Habana.-El Dr. Jiménez, Director de la Campaña Política que Harán los Candidatos Municipales Afectos al Doctor Miguel Mariano Gómez

El mundo político, esa apreciable falange de ciudadanos que viven pendientes de los cambios y mutaciones que se operan en nuestras cuestiones públicas, han de conmoverse hoy, seguramente, al conocer una noticia que es, hasta este momento, sólo del dominio de un reducido grupo, de una élite dirigente que en estos últimos tiempos ha atraído por sus movimientos la atención del país. Carlos Mendieta, el "solitario de Cunagua", como ha dado en llamársele; el Coronel Mendieta y un grupo de distinguidas personalidades, han procedido ayer, a darse de baja en el partido Liberal unos y otros en las agrupaciones a que pertenecían, para constituir la tienda aparte, con los elementos que le son afines, de los Partidos Popular, Conservador y Republicano. Y ayer mismo, ya estaban actuando las comisiones que en toda la República recogen las firmas para la constitución del nuevo Partido de Unión Nacional.

—Pero ¿puede constituirse un nuevo Partido?, preguntamos al doctor Miguel Suárez Gutiérrez, personalidad prominente del nuevo núcleo y que fué quien nos favoreció con estas noticias.

—Oh, sí señor. La Ley arbitraria de 15 de Diciembre de 1925, que impidió la reorganización de los Partidos suprimió la posibilidad de constituir los partidos independientes a que se refería el artículo 116 del Código Electoral y suprimió también el apartado segundo del artículo 282 que hacía una mención a la forma en que debían recogerse las firmas. Yo entonces me dirigí a la Junta Central pidiéndole una "instrucción" de la forma en que debía actuarse cuando se quisiera constituir un nuevo Partido, además de los existentes y la Junta Central redactó esa instrucción, que fué apelada ante el Tribunal Supremo por el doctor Felipe González Sarraín. Ahora que esa sentencia es firme hemos procedido a los trabajos preliminares y ya puede decirse que la oposición que tiene un único lema: "No reelección; no prórroga de poderes; y reorganización de los Partidos", se organiza y toma una forma legal y perfectamente tangible ante el Poder, la opinión pública y los demás partidos existentes, marchando resueltamente a la lucha cívica que se propone desenvolver.

La mencionada instrucción de la Junta Central, confirmada por el Supremo, dice así:

"Vista la solicitud presentada, al amparo del artículo 52 del Código Electoral, por el señor Miguel A. Suárez y otros, para que se dicte una Instrucción que comprenda distintos extremos relativos a la formación de nuevos Partidos Políticos, la Junta acuerda que los particulares relativos a los apartados "A" y "B" de dicha solicitud no ameritan la adopción de reglas especiales, ya que es indiferente la forma en que se encabece el escrito, siendo suficiente que sea dirigido a la Junta Central, como también es indiferente que la condición de "elector no afiliado" a ningún otro Partido se acredite en una sola o varias certificaciones; y en cuanto al apartado "F" no estima tampoco necesario la Junta hacer declaración expresa en razón de lo que se dispondrá en el tercer extremo de la presente Instrucción, y con referencia a los demás particulares de la solicitud, la Junta estimando que es conveniente para el mejor cumplimiento del artículo doscientos ochenta y dos del Código Electoral tal como ha quedado redactado a virtud de la Ley de quince de Diciembre de 1925 y teniendo en cuenta lo dispuesto en el Artículo 116 del Código Electoral y la Instrucción número diez y seis de veinte y seis de Mayo de 1920, acuerda la siguiente: INSTRUCCION GENERAL SERIE "A" NUMERO CIENTO NUEVE.

PRIMERO: Cuando se solicite autorización para la formación de un nuevo Partido por un grupo de electores, no menor del cinco por ciento del número total de votos obtenidos en un Término Municipal para Alcalde en las últimas elecciones, cuando se trate de formar un Partido Político Municipal; del tres por ciento del número total de votos obtenidos en la Provincia para el cargo de Gobernador en las últimas elecciones si se trata de un Partido Político Provincial; del dos por ciento del número total de votos obtenidos por los Compromisarios Presidenciales en cada una de las tres Provincias en las últimas elecciones si se trata de un Partido Nacional, el nombre de cada elector de los que presentan la solicitud habrá de ser escrito en tinta por el mismo elector si sabe escribir o por el testigo de su marca si no sabe, el cual, en la misma línea del nombre, consignará también con tinta el número y la serie de la correspondiente cédula.

—SEGUNDO: Los nombres de los solicitantes, exigidos por el Art. doscientos ochenta y dos, tal como ha quedado redactado a virtud de la Ley de quince de Diciembre de mil novecientos veinte y cinco, podrán ser recogidos en cada Barrio por dos electores diferentes de los que suscriban la hoja, que podrán autorizar una o varias hojas y los cuales garantizarán su autenticidad, bajo juramento o promesa de decir verdad, consignando en cada una de las páginas además, el número de firmas y nombres de electores proponentes que contiene. A dicho efecto comparecerán ante un Notario Público o ante el Secretario de la Junta Municipal Electoral que los conozca o probando su identidad con testigos de conocimiento en su caso, y asegurarán que las firmas han sido puestas a su presencia y que corresponden a los electores cuyas cédulas han examinado en el momento de recoger sus nombres. Los dos electores que garanticen la autenticidad de las firmas y marca no podrán ser testigos de las marcas de los electores que no sepan escribir.

—TERCERO: Si se trata de solicitud para la formación de un Partido Nacional, deberá acompañarse a la misma, la relación del Comité Ejecutivo Nacional organizado provisionalmente; la del Comité Ejecutivo Provincial si se trata de un Partido Provincial y la del Comité Ejecutivo Municipal si se trata de la formación de un Partido Municipal.

—Publíquese en la Gaceta Oficial de la República, una vez que sea firme, para general conocimiento.—Habana, abril treinta de mil novecientos veinte y siete.—Entre líneas. también Vale. (Fdo.)—Marco Aurelio Cervantes.—(Fdo.) Francisco Llaca y Argudín.—(Fdo.) Oscar García Montes.—(Fdo.) Dr. Edmundo Gronlier.—(Fdo.) J. D. Byrne.

Inmediatamente se han dado de baja en el Partido Liberal el Coronel Carlos Mendieta; Coronel Roberto Méndez Peñate; Coronel Federico Laredo Brú; Coronel Manuel Piedra; Vicente Pardo Suárez. José René Morales; Miguel Suárez Gutiérrez; Manuel Jiménez Lanier, Jorge F. Diago: en el Partido Conservador los señores Doctor Enrique José Varona; General Domingo Méndez Capote; Coronel Cosme de la Torriente; General Pedro E. Betancourt; Aurelio Alvarez de la Vega; Rafael Cabrera; Carlos M. Alvarez Tavío; Gabriel García Echarte; Antonio Fernández Criado; José González Hernández; Raul de Cárdenas; Carlos Manuel de la Cruz; Justo Lamar; José Genaro Sánchez y otros; del Partido Popular el señor Juan Gualberto Gómez: del Republicano el doctor Aurelio Hevia.

Las comisiones provinciales de la organización

También se han designado las comisiones provinciales que actuarán en la organización del Partido Unión Nacional. Las forman los señores siguientes:

Por Oriente: Juan Gualberto Gómez. Por Camagüey: Aurelio Alvarez de la Vega; por Las Villas: Roberto Méndez Peñate y Federico Laredo Brú; por Matanzas, Carlos Mendieta y Cosme de la Torriente; por la Habana: Aurelio Hevia y Manuel Piedra y por Pinar del Río: Miguel Suárez Gutiérrez.

El emblema del nuevo Partido

El emblema que se ha adoptado por el nuevo Partido y que será presentado a la Junta Central Electoral en estos días es un dibujo que representa a la República en hermoso busto, con la mano extendida en actitud de quien detiene con un gesto y dice: "La Soberanía radica en el pueblo", tomado del artículo fundamental de la Constitución.

Mendieta, presidente del Partido

También se ha acordado que el Presidente del Partido lo sea el Coronel Carlos Mendieta, que ha sido electo en ese cargo faltando solo designar las personalidades que formarán el Comité Ejecutivo.

El número de firmas que se necesita

El número de firmas que se necesita, según el doctor Suárez Gutiérrez es las que representan las dos terceras partes del número total de sufragios obtenidos por los compromisarios presidenciales en las últimas elecciones.

"Alea Jacta Est..."

Y el distinguido abogado y político despidiéndonos afablemente nos repitió la frase romana de los momentos trascendentales: "Alea jacta est".

El voto particular en la sentencia de tacha contra el Gobernador Villena

Los magistrados que suscriben disintiendo del parecer de la mayoría formulan el siguiente voto particular:

Se acepta el encabezamiento y Resultandos de la mayoría y,

Considerando: que los recurrentes solicitan que el Tribunal resuelva rechazar el nombre de José Antonio Villena y Rodríguez de los que pudieron haber sido elegidos, tachándose inmediatamente de las listas de los candidatos popuestos, declarándose en su lugar electo para el cargo de Gobernador Provincial de acuerdo con el artículo 240 del Código Electoral a la persona siguiente para igual cargo que haya obtenido el mayor número de votos, fundándose para hacer esa petición en que dicho señor Villena y Rodríguez ha infringido el precepto contenido en el artículo 121 del Código Electoral ya citado, por cuanto ha interrumpido el tiempo que de acuerdo con ese precepto deberá durar la licencia que acreditó al aceptar su designación, que deberá durar desde la admisión de su candidatura hasta la proclamación de ser electo, estando además comprendido dentro de la incapacidad que preceptúa el párrafo segundo del artículo doce y el sexto del artículo noveno del repetido Código Electoral en relación con el inciso quinto del artículo 31 de la Ley Orgánica de las Provincias, por cuanto este prescribe que no podrán ser Gobernador los que desempeñen o hayan desempeñado tres meses antes de las elecciones cargo o Comisión del Gobierno Central con ejercicio de autoridad en la provincia en que se celebren las elecciones requisito el anterior que tiene que concurrir en el candidato para que pueda ser declarado elegible, toda vez que dicho señor José Antonio Villena y Rodríguez ha ejercido el cargo de Gobernador de facto de la provincia de Camagüey desde el día 24 de febrero hasta el día siete de marzo en que fué substituído por el doctor Arturo Don y Rodríguez, por lo que el Tribunal tiene que resolver si dicho señor por ese hecho ha infringido los preceptos antes relacionados.

No infringido el Artículo 121

Considerando: que el objeto del pecepto contenido en el artículo 121 del Código Electoral no es otro, como dice el Tribunal Supremo, en su sentencia de 5 de abril de 1921, dictada en el rollo de Audiencia número 28 de dicho año, que impedir que el candidato desempeñe uno de los cargos que en el antes citado artículo 121 se menciona, y pueda mediante su ejercicio prevalerse de la situación o influencia oficial anexa a dicho cargo para combatir en condiciones ventajosas a sus contrarios en la lucha electoral, por lo que es visto que el señor José Antonio Villena Rodríguez, no ha infringido el tantas veces repetido artículo 121 del Código Electoral porque el cargo desempeñado por él, Gobernador Provincial con funciones de facto, está comprendido entre los mencionados en dicho artículo 21 y él no lo ha ejercido durante el período de la convocatoria acordada por la Junta Electoral Provincial de Camagüey en su sesión de 18 de marzo para celebrar elecciones especiales en la fecha acordada, diez y siete de abril, convocando a ese efecto a los electores que le correspondía votar en los colegios objeto de nulidad, de modo que, lo que no puede hacer un candidato es desempeñar uno de los cargos mencionados en el artículo 121 ya citado desde la admisión de su candidatura por la Junta Provincial Electoral, en acuerdo que toma dicho organismo, según lo preceptúa el Código Electoral en sesión que debe celebrarse en días de la primera quincena del mes de septiembre hasta la fijación de la Relación general provisional de boletas votadas, en la que aparece como candidato, y después, desde la convocatoria a las elecciones especiales hasta la fijación también de la relación general de boletas votadas; resultante de dicha elección especial, y no se ha justificado que el señor Villena Rodríguez haya desempeñado cargo alguno durante esos dos períodos de tiempo, comprendidos desde la fecha de la admisión de su candidatura para el cargo de Gobernador, para el que fué propuesto por el los Partidos Liberal y Popular Cubano hasta la fecha en que se fijó la relación general provisional de boletas votadas en la tablilla de la Junta Provincial Electoral de Camagüey, y desde la fecha de la convocatoria a la de las elecciones especiales de 17 de abril hasta la fijación por la Junta Provincial Electoral mencionada de la relación general de boletas votadas resultante de dicha elección especial.

Tampoco el 31 de la Ley Orgánica Municipal

Considerando: que tampoco ha infringido el precepto contenido en el artículo 31, inciso quinto, de la Ley Orgánica de los Municipios en relación con el párrafo segundo del artículo doce y sexto del artículo nueve, ambos del Código Electoral porque, como se ha dicho, el cargo que desempeñó el señor Villena y Rodríguez desde el 24 de febrero hasta el siete de marzo ha sido el de Gobernador de facto de la provincia de Camagüey; y si el Gobernador de una provincia propuesto candidato a Gobernador puede desempeñar su cargo durante todo el mes de agosto y primeros días del de septiembre según el artículo 121 del Código Electoral, período de tiempo ese último que corresponde al mes de agosto y parte del de septiembre, que está a su vez comprendido en el de los tres meses antes de las elecciones, es visto que dicho cargo de Gobernador Provincial con funciones de facto, de la Provincia de Camagüey, no está comprendido en el mencionado inciso quinto del artículo 31 de la Ley Orgánica de las Provincias, sin que sea óbice a ello el que fuera nombrado para dicho cargo por el honorable Presidente de la República, en virtud de sus facultades, en los casos en que no haya por las leyes persona determinada para ejercer ese cargo, ni es óbice tampoco para la resolución que acuerde el Tribunal, el que no haya justificado Villena que se le concediera licencia para abandonar las funciones de dicho cargo, porque, previendo lo dispuesto en el artículo 121 del Código Electoral, como expresamente se consigna en el decreto número 209 del 18 de febrero de 1927, en ese mismo decreto se le designaba el substituto en esas funciones, y por no haber aceptado la persona designada, por otro decreto, se designó otra persona que fué la que substituyó al señor Villena en esas funciones en la fecha de siete de marzo, como ya se ha consignado, puesto que no necesitaba solicitar y obtener la licencia por estar previsto el caso en ese decreto en que se le nombraba y porque, como ya también se ha consignado, durante los períodos de tiempo que exige el Código Electoral.

Es procedente declarar sin lugar el recurso

Considerando: que en virtud de los fundamentos legales que preceden es procedente declarar sin lugar el recurso contencioso electoral contra el candidato a Gobernador Provincial por el Partido Liberal y Popular, en las elecciones de primero de noviembre y posteriores complementarias José Antonio Villena y Rodríguez, interpuesto por el elector doctor Justo Lamar Roura, y el acumulado a dicho recurso interpuesto por la Junta Provincial Electoral de Camagüey y en su consecuencia declarar que no ha lugar a rechazar el nombre de dicho candidato de los que pudieran haber sido elegidos, y no ha lugar tampoco a tacharlo de la lista de candidatos propuestos, procediendo asímismo declarar las costas de oficio.

Debemos declarar y declaramos

FALLAMOS: que debemos declarar y declaramos sin lugar los recursos contencioso electorales acumulados, interpuesto por el elector doctor Justo Lamar Roura y la Junta Provincial Electoral de Camagüey, contra el candidato a Gobernador Provincial por el Partido Liberal y el Popular en las elecciones de primero de noviembre y posteriores complementarias, José Antonio Villena y Rodríguez y asímismo declaramos en su consecuencia que no ha lugar a rechazar el nombre de este candidato de los que pudieran haber sido elegidos, ni a tacharlo de las listas de los candidatos propuestos. Las costas se declaran de oficio. Aceptamos en sus demás extremos el fallo de la mayoría. Así por nuestra sentencia lo pronunciamos, mandamos y firmamos.—Agustín Cantens del Calvo, Manuel M. Satre.

Trascendental reunión política del Comité Central Gral. Machado

En la noche de ayer y en la Casa Club del Comité Central General Gerardo Machado, sita en la calle de San Miguel número 200, se celebró una importante reunión política de los elementos que componen tan poderosa organización, sólidamente arraigada en la opinión pública y extendida por toda la Isla.

Aunque lo avanzado de la hora en que terminó dicho acto nos impide ser extensos, deseamos hacer constar que el éxito obtenido anoche por el Comité Central General Machado, fué verdaderamente extraordinario por la calidad de los elementos que concurrieron, en los cuales descollaba la flor y nata de la política liberal.

El objeto de la asamblea era dar posesión a los nuevos directores del Comité designados para sustituir al anterior, que presidía el señor Ramón Zaydín y del que era director general el representante Aquilino Lombard, quienes ahora sustituyen el doctor Guas Inclán y el doctor Tomé Varona y el subsecretario de Comunicaciones, don Juan Clemente Zamora.

La toma de posesión

Constituída la mesa "protempore" presidida por el señor Enrique Elizaga, director de Telégrafos, y leída el acta y las comunicaciones de rigor, dió posesión de la presidencia al doctor Guas Inclán, que fué saludado con estrepitosos aplausos.

El señor Elizaga tuvo frases de muy alto elogio para el nuevo presidente, cuyas altas dotes morales e intelectuales supo poner de relieve con pinceladas maestras.

El doctor Guas pronunció un conceptuoso discurso haciendo un elogio de la labor que realiza el Comité Central, fundado para apoyar incondicionalmente la labor que realiza el actual ejecutivo. Se refirió al programa de Gobierno del Partido Liberal, demostrando cómo se estaba realizando con energía y con general aplauso del país que al cumplir sus veinte y cinco años de vida independiente se sentía dirigido con inteligencia y con acierto hacia un porvenir glorioso.

Declaraciones del jefe del Comité Central

Auguró el orador que la historia juzgaría muy favorablemente la gestión administrativa del General Machado y que su nombre pasaría aureolado a la posteridad como un nimbo de gloria inmarcesible. "Yo quiero que la prensa,—dijo—recoja estas palabras y las lance como un reto al debate y las haga llegar a nuestros adversarios para que las contradigan o las desmientan: que si ayer desde modestas posiciones públicas los funcionarios edificaban fortunas fabulosas y sorprendentes, hoy ni el Presidente de la República, ni los Secretarios de Despacho, ni los Gobernadores, ni Alcaldes, ni Consejeros, ni Concejales, ni nadie, lucran con las funciones públicas o se valen de ellas en beneficio propio, y los unos y los otros, altos o modestos, dan a la patria sus energías, su fe, sus entusiasmos y sus devociones".

Otros oradores

Luego usaron de la palabra el señor Ramírez Ros para proponer un aplauso para el señor Elizaga por el acierto y la discreción con que supo dirigir al Comité en momentos de crisis; apoyado por el señor Guas, la asamblea aplaudió el acuerdo. Seguidamente hablaron los señores Antolín Gómez, el representante Mola, el doctor García y Enrique Reyna.

Excusó su asistencia el doctor Tomé Varona, representante por Camagüey y director general del Comité, que se encontraba indispuesto.

Viriato Gutiérrez para Senador

El Comité acordó ratificar su anterior acuerdo de mantener la candidatura del doctor Viriato Gutiérrez, Secretario de la Presidencia, para Senador de la República por esta provincia. Acuerdo ese que fué aplaudido entusiásticamente.

El problema de Camagüey

Finalmente, acordó el Comité una declaración de principios, basada en tres puntos, a saber: sobre el recurso de tacha contra el gobernador elector de Camagüey, señor Villena:

Primero: que las elecciones se ganan con votos y no con recursos; y que el derecho que da el pueblo con sus sufragios no lo pueden anular los tribunales aplicando preceptos legales.

Segundo: que se declara de modo absoluto, de acuerdo con las aspiraciones del liberalismo camagüeyano, y que felicitaba a los coroneles Vázquez Bello y Núñez Portuondo por la hermosa defensa que están haciendo en el caso de Villena; y

Tercero: que acuerda que el día de la vista del recurso ante el Tribunal Supremo contra la tacha acordada por la Audiencia de Camagüey, acudir en pleno con su presidente doctor Guas, para con su presencia recabar de los señores magistrados la revisión en justicia y equidad del fallo de aquél Tribunal inferior.

También se acordó dirigir un telegrama al señor Victorino Rodríguez Barahona, delegado del Comité en la provincia de Camagüey, notificándole que el Comité se solidarizaba con el problema de Villena, y a la vez dirigir una circular en igual sentido, por la vía telegráfica, a sus delegaciones en toda la República.

Don Juan Clemente Zamora, aclamado

El subsecretario de comunicaciones, doctor Zamora, fué objeto de grandes demostraciones de aplausos y simpatías por el Comité, que se siente muy satisfecho de su valioso concurso y del entusiasmo que despliega desde su alto puesto en pro del programa y de las gestiones de esta organización política.

El Dr. Santos Jiménez Jefe de la combinación de Habana 89

Una vez más vamos a referirnos a la situación de los candidatos a puestos edilicios en esta municipalidad en relación con las elecciones complmeentarias que han de celebrarse en nueve colegios.

Los afectados, es decir, los que han quedado con probabilidades de triunfo, han formado dos coaliciones de la que participan elementos de todos los partidos.

En uno de esos bandos, el llamado de Habana 14, adictos a la candidatura del Presidente del Ayuntamiento,del capitán José Izquierdo, hemos informado una y otra vez; hagámoslo hoy del contrario, es decir, del que tiene como cuartel general las oficinas del doctor Rafael Santos Jiménez, en la misma calle que el otro: Habana, número 89.

Mayor actividad a la campaña

Estos lementos, entre los que figuran políticos de verdadero arraigo, como los señores Ramón Wiltz, Carlos Fraile, Wifredo H. Brito, Guillermo Tapia, Celedonio García, Roberto F. Tiant, Federico Casariego, René Acevedo, Juan Borrell, José Guillén, y Ricardo Cabanas, este último aspirante a la presidencia de la Cámara Municipal, y que cuenta con el valioso concurso del Mayor de la ciudad, doctor Miguel Mariano Gómez, acordaron en reunión celebrada en la tarde de ayer dar una mayor actividad a la campaña emprendido, tomando acuerdos pertinentes y entre éstos, designar director de la misma al doctor Rafael Santos Jiménez, talentoso abogado, que en las próximas pasadas elecciones obtuvo resonante victoria con el marianismo triunfador, entre cuyos directores ocupó lugar preferente.

La concurrencia, que era mucha, pues con los yacitados señores invadían la amplia sala de Habana 89, un centenar de los más activos propagandistas de dicha coalición política en los nueve barrios en que habrán nuevas justas elecotrales, aplaudió entusiásticamente la designación del doctor Santos Jiménez, quien agradeció en extremo las demostraciones de simpatías que se le ofrecían.

Directores políticos en los barrios

Momentos después de recaer en el doctor Santos Jiménez la jefatura de la campaña del grupo que forman los futuros concejales adictos al doctor Miguel Mariano Gómez y su obra de gobierno, comenzaban los efectos de la nueva dirección, siendo designados directores políticos para los barrios a que antes nos hemos referido* los más conocedores, los más activos y de mayor arraigo en el cuerpo electoral de cada uno de ellos.

Santos Jiménez, anunció a todos que desde hoy, y en horas de la tarde siempre, estarán abiertas aquellas oficinas para cuantos simpaticen con la coalición política referida, formada por liberales, conservadores, populares, republicanos, democráticos y reformistas y laque tien e como bandera el nombre del doctor Miguel Mariano Gómez.

El Presidente de la Junta Provincial en Palacio

El doctor Ramos Mantilla, Presidente de la Junta Provincial Electoral de la Habana, se entrevistó en la mañana de ayer con el Secretario de la Presidencia doctor Viriato Gutiérrez, tratando sobre el acuerdo de dicha Junta de llevar a efecto las elecciones complementarias de la Provincia el 29 de los corrientes, acuerdo ese contra el que se ha manifestado la Junta Central Electoral, por estimar el superior organismo, que estas deben celebrarse conjuntamente con las de la ciudad de la Habana y en un solo día.

Suspendidas las elecciones el día 29

La tesis sustentada por la Junta Central Electoral, a que en nota anterior nos referimos, ha dado motivo a la reconsideración del acuerdo por la Junta Provincial Electoral de la Habana, no celebrándose, pues, el día 29 esos comicios especiales.

Ya en la mañana de ayer, por empleados de dicha Junta y miembros del Ejército Nacional, se habían enviado las boletas electorales a las Juntas Municipales de San José de las Lajas, San Nicolás y Santa María del Rosario.

Los Presidentes y Secretarios del Partido Republicano

Se cita por este medio a todos los Presidentes y Secretarios de las asambleas primarias del Partido Republicano para la reunión que tendrá efecto en la casa calle OCTAVA y Dolores, altos (Víbora), el día 1ro. de Junio a las ocho de la noche.

Orden del día:

1.—Constitutir a la Asociación de Presidentes y Secretarios.

2.—Tomar acuerdo sobre los nombramientos hechos por el Alcalde.

3.—Asuntos generales.

Se suplica la más puntual asistencia.

LA COMISION.

IMPRESIINES

Por la cordialidad cubana

Durante los días de nuestras fiestas patrióticas, hemos tenido oportunidad de asistir a muchos actos de esta índole, y desde luego, hemos oído muchos discursos dedicados a exaltar las grandezas históricas de nuestras guerras revolucionarias, y a cantar las hazañas de nuestros grandes caudillos y héroes a quienes debemos el sumo bien de tener una patria libre y una república democrática.

En esos discursos henchidos de gratitud para los fundadores de nuestra soberanía, hemos recogido sabias enseñanzas y amplios ejemplos de edificación para el mañana; pero aun cuando en alguna de esas ocasiones se ha hecho referencia, como de pasada, a ciertas necesidades nacionales que nos preocupan actualmente, es lo cierto que no se ha hecho mención de otros problemas fundamentales, que por ser de actualidad también interesan a nuestra nación, como entre otros, el de restablecer la "cordialidad cubana", en primer término, como base de nuestra mutua confianza y tranquilidad para los negocios y la alegría ciudadana; porque, descontado el problema político, es más fácil estudiar y resolver los otros problemas, como el económico, el social, el docente, etc., etc., que requieren pronta, completa y adecuada solución, para la buena marcha de la vida nacional.

Las discordias intestinas

Por otra parte, nada mejor prueba la afirmación anterior, que los mismos antecedentes que ofrece la historia patria, ya que se vió que durante la Guerra del 68, a pesar de sus heroísmos y grandes esfuerzos realizados, no se pudo obtener la independencia por las discordias intestinas en los campos de la revolución y en las emigraciones, como también la guerra del 79, llamada "Guerra Chiquita" no alcanzó éxito, por la falta de cordialidad existente entre sus directores.

Igualmente durante la República, de 1902, para acá, trajo la falta de "cordialidad" las luchas fratricidas llamadas de "Agosto" y de "Febrero."

Todo lo cual quiere decir, que cuando no existe la "cordialidad", por nosotros tan buscada y defendida, no es posible lograr la paz ni la armonía y actividad sociales, en que se basa el progreso general de los pueblos.

Por la independencia cubana

A tal respecto, debemos referirnos a la obra, en todos sentidos genial y bienhechora, de nuestro inmortal apóstol Martí, la que entre los múltiples aspectos grandiosos que ofreció a la consideración de los cubanos y del mundo entero, tuvo uno acaso el más transcedental, a los efectos de la epopeya redentora, y fué el de luchar sin tregua ni desmayo, por la unión cordial de todos aquellos próceres de la idea de independencia, que por circunstancias que no son del caso, se hallaban distanciados por discrepancias de apreciaciones, por intereses encontrados. Martí comprendiendo, con la sublime clarividencia de su extraordinario espíritu, que mientras esas diferencias de criterio y antagonismos personales existiesen, no era posible unificar las fuerzas que servían al ideal, ni menos conseguir triunfos efectivos sobre el adversario común, resolvió—como lo verificó con indudable éxito—visitar a unos y escribir a otros de los distanciados y descontentos, hasta que acabó por destruir todos aquellos que parecían grandes obstáculos para la Revolución del 95, y por esta inspirada y eficaz iniciativa suya, pudo unir a todos los grandes caudillos de la guerra, en un mismo pensamiento, en el propósito firme y salvador de combatir, con el mayor denuedo y constancia por la independencia cubana.

Aprovechemos las lecciones de la historia

Ahora bién, si tales lecciones objetivas nos brindaron nuestras pasadas contiendas por la libertad, y si tan magníficos resultados dió la ingente y generosa labor de Martí, en bien de nuestro pueblo, ¿cómo no aprovechar nosotros ahora esas lecciones de la historia y ese ejemplo de Martí, para ponerlos actualmente en práctica en el órden político?

Convencidos nosotros por lo que nos dice la historia y la propia experiencia de los tiempos que hemos vivido de vida republicana, es por lo que hemos hecho un credo y convertido en cruzada la idea de la **cordialidad cubana.**

Porque sin llegar a un armónico concierto de ideales y de aspiraciones entre los distintos elementos políticos de nuestra República, que cristalicen en un fin común, el del engrandecimiento moral y material de Cuba, sólo males alcanzaremos en el presente y Dios sabe, qué grandes y lamentables consecuencias en el porvenir.

Cuba un tanto conturbada en el orden político

En los pasados días de gloriosa conmemoración nacional, hemos oído —repetimos—elocuentes discursos, magníficas oraciones, que han sido himnos de exaltación patriótica, hermosas evocaciones del pasado... Pero esto no basta, aunque sea una educativa lección para el pueblo. Hace falta más. Es preciso también mirar al presente, labrar el porvenir. Cuba se encuentra hoy un tanto conturbada en el orden político, acaso más por cuestiones de amor propio entre algunos de sus prohombres políticos, y entre algunos de los llamados a ejercer influencia en nuestros futuros destinos.

Pues bien, a destruir esas pasiones y viejos hábitos, que aún guiados por la buena fe, tanto perjudican la marcha normal y progresiva de la República, es a lo que debemos aspirar.

No hemos desistido de buscar acercamiento

Recientemente, se han llevado a cabo laudables tentativas en pró de ese acercamiento cordial que tanto preconizamos, recibiendo—con ese motivo—un sinnúmero de cartas, telegramas y demostraciones afectuosas en todas partes, demostradoras de que ese es el anhelo del país en general. Y si es cierto, que por circunstancias especiales y causas al parecer difíciles de vencer, no se ha logrado en estas primeras gestiones, aplazándose el resultado apetecido, no por ello, hemos desistido en absoluto de la empresa.

Por que si la primera labor ejecutada no ha tenido buen éxito, eso no quiere decir que la idea haya dejado de ser buena, sino que es tan grande y provechosa y de tanta transcendencia, que requiere, a más de un sereno estudio, el concurso de todos los elementos que representan un valor positivo en todos los campos de la vida cubana, ya en la política y económica, ya en la docente, social, etc., etc. Y ni ese estudio, ni esa cooperación colectiva, estuvieron presentes, en el pasado movimiento de aproximación cordial que se intentó, con la mejor buena fe desde luego, y pensando en la patria.

No debemos persistir en el tremendo error

Expuesto lo cual, solo nos resta decir que seguiremos laborando por nuestra perseguida idea de la **cordialidad cubana,** ya que cada vez se hace más necesaria y ya que no dudamos la anhelan vivamente nuestros más preeminentes hombres públicos, a quiénes no se pueden ocultar en manera alguna, las grandes responsabilidades que entrañan para el mañana de nuestra República, así las perturbaciones políticas como los conflictos económicos que pudieran sobrevenir, si persistimos en el tremendo error de lanzarnos a nuevas actividades, sin haber procurado antes por todos los medios, eliminar los obstáculos odiosos e insuperables para el logro feliz de la **cordialidad cubana.**

Manuel Secades.

LA MAYOR
31 EDIFICIOS
600 EMPLEADOS
SARRÁ
DROGUERIA
ABIERTA TODOS LOS DIAS
TODA LA NOCHE LOS MARTES

FARMACIAS DE TURNO

MIERCOLES

HABANA

San Rafael y San Francisco	U-3577
Belascoaín 32	U-5195
Zulueta entre Dragones y Monte	A-3898
Habana y Lamparilla	A-2886
Suárez y Apodaca	A-7813
Neptuno y Manrique	A-4560
Escobar y Animas	A-6713
Neptuno y Hospital	U-4913
Monte y Arroyo	A-5084
Alcantarilla y Revillagigedo	M-1593
Ricla 2A	A-6368
Amistad 68	A-4022
Villegas 33	A-2210
Benjumeda 5	A-3721
Belascoaín 86	A-1935
Neptuno y Oquendo	U-2677
Habana 187	A-6004
Consulado 59	No tiene
Gervasio 130	M-8167
Tenerife 74	M-2251
Reina 108	M-3483
San Lázaro 159	A-4488
Carlos III e Infanta	U-4203
Suárez 33	A-7813

VEDADO

Calle 23 esquina a G	F-1142
Calle 17 esquina a 20	F-4528
Calzada entre A y B	F-1018

JESUS DEL MONTE Y VIVORA

Juan Delgado y Lacret	I-5372
10 de Octubre y Laguerueta	I-1559
10 de Octubre y Mangos	I-2468
Rodríguez y Dolores	I-3013
San Francisco y Buenaventura	I-1835
O'Farril y José Antonio Saco	I-2656
10 de Octubre 518	I-1295
Flores y Serafine	A-8845
Santos Suárez 10	I-3332

CERRO

Cerro 859	I-1486
Vista Hermosa 14B	A-1235
Blanco Herrera y Palatino	A-2119
San Pablo 36	U-4226

LUYANO

Santa Ana y Guasabacoa	I-3907
Calzada de Luyanó 74	I-2283
Herrera 50	I-3252
Juan Alonso esquina a Infanzón	X2017

GRAN CONCURSO DE SIMPATIA INFANTIL
La Lechera
EN COMBINACION CON EL "DIARIO DE LA MARINA" Y EL "BANCO DEL COMERCIO"
Adjunto 2 etiquetas de leche condensada "LA LECHERA" y voto por el niño (Nombre completo del niño o niña) .....
Dirección .....
Dirigir los cupones y etiquetas a:
"CONCURSO LA LECHERA"
AGUACATE No. 80
HABANA

EL CUTIS ES LA BASE DE LA BELLEZA Y EL JABON DE CARABAÑA ES UN TESOSO PARA EL CUTIS
DOS CUCHARADAS DE AGUA DE CARABAÑA POR LAS MAÑANAS LIBRAN DE MUCHAS ENFERMEDADES
Mayo 18-22-25- y 29

M.E.C.D. 2016

QUEJAS DE SUSCRIPTORES
Departamento Central: Habana, M-8464. Agencias: Cerro y Jesús del Monte 1-1994, Marianao, Columbia, Almendares, Buen Retiro, Quinados y Pogolotti, FO-7090.

DIARIO DE LA MARINA

ASSOCIATED PRESS
Esta Asociación es la única que posee el derecho de reproducir las noticias cablegráficas e información local que en este DIARIO se publiquen.

AÑO XCV — LA HABANA, MIERCOLES 25 DE MAYO DE 1927

EN SESION SOLEMNE DEL PARLAMENTO SE ANUNCIA LA RUPTURA TOTAL CON RUSIA

Un Vapor Español da las Primeras Noticias de Pinedo

EL "CABO TORRES", DE LA MATRICULA DE SEVILLA, DIO LA PRIMERA NOTICIA DE QUE EL AVIADOR SE HA SALVADO

La información dice que el velero portugués "Infanta Vesagres" que navega hacia el suroeste, lleva a remolque al aeroplano "Santa María II" a unas 200 millas de las islas Azores

DE PINEDO SE VIO OBLIGADO A DESCENDER ANTES DE LLEGAR

Todavía no se tienen detalles del contratiempo sufrido por el audaz aviador italiano, pero las noticias de Lisboa dicen que el aviador no sufrió lesiones en este obligado descenso

NUEVA YORK, mayo 24. (AP.)—La primera noticia concreta de que el general Francisco de Pinedo, el gran aviador italiano, se encuentra en seguridad, la dió el vapor español "Cabo Torres" de la matrícula de Sevilla, en un radiograma que después fué retransmitido a la Radio Corporation of América en su estación de Chatham, Massachusetts, informando que "todo iba bien a bordo del hidroplano "Santa María II."

La Radio Corporation dice que el mensaje partió del vapor español "Cabo Torres" y fué retrasmitido mediante el "Leviatan", diciendo:

"El velero portugués "Infanta Vesagres, que navega hacia el Suroeste, lleva a remolque al hidroplano italiano 'Santa María Savoia 10016". Sin novedad".

El "Cabo Torres" estaba a los 41 grados 25 minutos de latitud Norte y 32 grados 23 minutos de longitud Oeste, cuando vió al velero que daba remolque al aeroplano de Pinedo a las doce y cincuenta, tiempo de Greenwich.

Dicha posición indicaba que el velero y su remolque estaban a unas doscientas millas al Noroeste de las Islas Azores, pero solamente a cien millas de Flores, la isla más occidental del grupo, muy montañosa que solo tiene dos poblaciones, Santa Cruz y Lagens.

LA NIEBLA OBLIGO A PINEDO A DESCENDER

BUENOS AIRES, mayo 24. (AP.)—Informes inalámbricos de Lisboa al periódico de esta capital "La Nación" dicen que el General Francisco de Pinedo amarizó a 150 millas al Noroeste de las Isla Azores, debido a la niebla y que su hidroplano era remolcado hacia Horta, en la Isla de Fayal.

NO HAY DETALLES DEL CONTRATIEMPO QUE SUFRIO EL "SANTA MARIA II"

LONDRES, mayo 24. (AP.)—Interrumpido su gran vuelo redondo por encima de Europa, Africa, el Atlántico y las dos Américas, por otro golpe de la mala suerte, el general Francisco de Pinedo marchaba hoy por la noche hacia la Isla de Fayal, una de las Azores, o cerca de ella.

Todavía no se tienen detalles del contratiempo que obligó a Pinedo a amarizar casi en los finales de su salto de mil seiscientas millas desde Trepassey, en Terranova, pero los despachos de Lisboa informan que Pinedo no sufrió lesiones en su descenso y que el hidroplano "Santa María II" se dirige a puerto, remolcado. Se cree que se hará un examen detenido del aparato antes que se decida seguir la jornada a Lisboa y después a Roma, como era el propósito de Pinedo.

La densa niebla que obligó a los aviadores italiano a abandonar su vuelo después de haber cubierto gran parte, continuaba envolviendo hoy las Islas Azores, dificultando las malas condiciones atmosféricas la comunicación por radio.

PINEDO NO HA LLEGADO A LAS AZORES

NUEVA YORK, mayo 24. ((UP.)—A las once de la noche de hoy se recibió en esta ciudad un mensaje privado de Horta, Islas Azores, manifestando que hasta ese momento no había llegado allí el aviador italiano Pinedo

EL AVIADOR ITALIANO ES ESPERADO HOY EN HORTA

LISBOA, mayo 24. (AP.)—Un mensaje inalámbrico recibido directamente en esta capital del general Pinedo, dice que su aparato marcha remolcado hacia las Islas Azores y que no necesita ayuda por ahora. Pinedo no sufrió lesiones al descender su hidroplano en el mar.

Se ha confirmado en otras fuentes de información que la goleta de tres mástiles que da remolque al "Santa María II" estaba hoy a unas 230 millas de la Isla de Fayal, adonde llegará probablemente mañana miércoles. Un buque de guerra alemán anclado en las Azores ha salido al encuentro de Pinedo.

MUSSOLINI MUESTRA ENORME INTERES POR LA SUERTE DE PINEDO

ROMA, mayo 24. (AP.)—Mussolini ha permanecido despierto toda la noche pasada, en espera de noticias del General Pinedo, para lo cual estaba telefónicamente en contacto con todos los centros de información posible, cada media hora.

Al cabo, le fué comunicada la noticia, procedente de Londres, de que un hidroplano que podía ser el de Pinedo había sido avistado a remolque de una goleta en las proximidades de las Islas Azores. Mussolini se preparaba en aquel momento a participar en la celebración del duodécimo aniversario de la entrada de Italia en la guerra mundial.

HOTEL ALAMAC

Broadway esquina a calle 71, Nueva York.

EL HOTEL PREDILECTO DE LOS CUBANOS Y DE LOS HISPANOS EN GENERAL

Es modernísimo, elegante, económico, a prueba de fuego, y está en el corazón de Nueva York, cerca de todas partes.

Su "chic hispano" es inasuperable e inconfundible.

¿Y quién no se deleitó con la magnífica Orquesta del Alamac, intérprete de nuestros clásicos danzones?

Los precios del Alamac, al alcance de todos, son los siguientes:

Cuarto sencillo para 1, $4.50. Para 2 personas: $6.
Cuarto doble, para 1 ó 2, $8. Por mes, $180.

TODOS CON BAÑO Y DUCHA

Departamento de sala, un cuarto y baño y ducha, desde $225 al mes.

Hay también departamentos con 3 ó 4 alcobas, además de la sala y con 3 baños, a precios de verano.

Cocina moderna y criolla bajo la experta dirección de un excelente cocinero español.

Intérpretes y sirvientes Je habla española.

Atención especial a la clientela hispana.

VA Vd. A EURORA

Diríjase antes a la OPEN ROAD TRAVEL SERVICE, oficinas en el Hotel Alamac; son representantes autorizados de las principales Compañías Navieras. La Open Road Travel Service, le facilita el medio de hacer su viaje cómodo; hacen sus reservaciones en el barco que deseen, atienden al vise de sus pasaportes, trasbordo de equipajes etc., etc. Su larga experiencia y relaciones con las compañías de vapores, hace que la Open Road sea un factor importante al pensar usted viajar. Los precios de pasajes son EXACTAMENTE los que rigen en las Compañías de Vapores, siendo todo el servicio de la Open Road, COMPLETAMENTE GRATIS. Oficinas en Londres y París.

Dirección a:

ANTONIO AGUERO
GERENTE HISPANO
LAZ-MANAGEMENT

ITALIA FESTEJA EL ANIVERSARIO DE SU ENTRADA EN LA GUERRA MUNDIAL

ROMA, mayo 24. (AP).— Hizo hoy doce años que Italia fué a la guerra mundial para pelear junto a los aliados contra las potencias centrales. Se ha celebrado la memorable fecha en todo el reino con manifestaciones, revistas militares, discursos patrióticos y la ostentación profusa de las banderas nacionales.

El primer ministro Mussolini en Roma y el Rey Víctor Manuel Emmanuel en Trieste fueron las personalidades dominantes en la celebración del aniversario.

Una novedad de los festejos ha sido el simulacro de batalla aérea efectuado encima de Roma, a pesar de que el viento reinante era muy fuerte. Mientras los aviadores "enemigos" y "defensores" reñían su combate en las alturas, todos los romanos, ocupando las famosas siete colinas y cuantos puntos ventajosos hay en la capital, se desnucaban casi observando los movimientos arriesgados de los aviones en el espacio.

Augusto Turati, secretario general del Fascismo, pronunció un discurso ante los veteranos de la Gran Guerra en el Augusteim. "Italia encontró en la guerra su renacimiento espiritual, de tal modo que hoy sus jefes y su pueblo pueden mirar al porvenir con firme conciencia", declaró Turati.

El Rey Víctor Emmanuel fué en Trieste centro de muchas manifestaciones de lealtad y de patriotismo, por parte de los dálmatas de esa ciudad. Despues de asistir a un Te-Deum en la Catedral, el monarca revistó las tropas y los camisas negras, y mientras sesenta buques de guerra fondeados en el puerto hacian salvas, el Rey inauguró el Monumento a la Victoria.

Durante la recepción oficial en la Prefectura, una delegación de dálmatas rodeó al soberano, regando de flores el camino que seguía.

CABLEGRAMAS DE LA REDACCION DEL "DIARIO DE LA MARINA" EN NEW YORK

Nueva York, mayo 24. — (Por Miguel de Zárraga, desde nuestra Redacción en el Hotel Alamac, Broadway and 71st. Street)

LOS ROTARIOS CUBANOS DE PASO EN NUEVA YORK

La delegación de rotarios cubanos a la Convención de Bélgica ha visitado las oficinas del DIARIO DE LA Marina en Nueva York, a su paso por esta ciudad.

Diez son los rotarios que de Cuba han llegado y que se proponen embarcar mañana a bordo del "Lancaster", para asistir a la Convención que se celebrará en Ostende del 4 al 10 del entrante junio. Hemos tenido el gusto de saludar en estas oficinas a los señores José A. Pascual, rotario de Santa Clara; Urbano Tristá, gobernador del Club Rotario de Cuba, y Juan José Alcocer, tesorero del Club Rotario de Matanzas.

El señor Alcocer nos habló con entusiasmo del proyecto de turismo que el Club Rotario de Matanzas piensa llevar a la práctica, aprovechando las bellezas de la ciudad del Yumurí, cuyas Cuevas famosas bien pueden competir con las cataratas del Niágara, constituyendo una de las principales atracciones para los norteamericanos que visitan Cuba durante la temporada de invierno.

LA BENEFICENCIA CUBANA FUNCIONARA BAJO EL PATRONATO OFICIAL

En el gran salón de fiestas del Hotel Majestic se celebró el baile de etiqueta organizado por la "Beneficencia Cubana" para dedicar sus productos al fondo de socorro de los menesterosos de la colonia. Asistió a la velada una selectísima concurrencia, presidida por el cónsul general señor Augusto Merchán, siendo muy felicitado el fundador y presidente de la institución, señor Abelardo Campa. Esta sociedad, que viene cooperando con el Consulado en el auxilio y repatriación de los compatriotas desvalidos, cuenta con toda la aprobación de aquél, que ya aceptó la constitución de su junta de Gobierno, formada por el cónsul general, como presidente, y los señores Mario del Pino, cónsul de primera clase; Taboada, excónsul general; Segrera y el jefe de la redacción del DIARIO DE LA MARINA en Nueva York.

ROMERIA GALLEGA EN NUEVA YORK

Para el próximo domingo se anuncia en el Ulmer Park una gran romería típicamente gallega, organizada por el popular "Galicia Sporting Club". Habrá gaitas, empanadas y vino del Rivero.

VIAJEROS

Han llegado de la Habana los señores José R. Arellano, Ovidio Goberga, Luis Moreno y Emilio Martínez.

El catedrático de la Universidad de la Habana, doctor Fernando Sánchez de Fuentes, saldrá a fines de semana en unión de su esposa, para Saratoga, donde pasará un par de semanas, volviendo después a Nueva York para regresar a Cuba.

Procedentes de la Habana han llegado la esposa del señor Wifredo Fernández, señora Dominica Collado, a la que acompaña su prima Monona. Ha llegado también el señor Luis Siglie, director del Banco del Comercio, en unión de su familia.

En el Alamac se encuentran el señor G. Pellon, que con su esposa acaba de llegar de Cuba.

Para Cuba ha salido el poeta dominicano señor Primitivo Herreros, que hace pocos días llegó a Nueva York procedente de México.

A bordo del vapor "Veendam" embarcó con rumbo a Europa la señora Ana Prou, viuda de Capman, perteneciente a la buena sociedad habanera.

Para Tarritown, en uno de cuyos colegios se halla cursando sus estudios, ha salido el joven cubano Octavio Averoff, hijo del catedrático de la Universidad de la Habana, del mismo nombre.

En el Hotel Alamac se hospedan desde hoy la señora Carolina Méndez de Chiara, hermana política del presidente de la República de Panamá, que procedente de dicho país ha llegado acompañada de su familia la señora Chiari de Lewis, el señor Antonio Zubieta e hijo y el señor Octavio Vallarino, miembro de la Cámara de Representantes de Panamá.

El Dictador de Chile Forma Nuevo Gobierno

SANTIAGO DE CHILE, mayo 24. (AP)— Los ministros presentaron su renuncia al presidente dictador Carlos Ibañez, el cual rechazó algunas y aceptó otras, dejando el gabinete, que juró anoche, constituido en la forma siguiente:

Interior: Enrique Balmaceda Toro, hijo del que fué Presidente y desempeñó la cartera de Guerra durante la presidencia de Alessandri; Ministro de Relaciones Exteriores, Conrado Ríos Gallardo; cartera de Hacienda, Pablo Ramírez; Defensa Nacional, que comprende los Departamentos de Guerra y Marina, Capitán de Fragata Carlos Frodden; Justicia e Instrucción, Aquiles Vergara; Obras Públicas, Comercio y Vías de Comunicación, General Juan Emilio Ortiz Vega; Higiene, José Santos Salas, ex-candidato a la Presidencia de la República; Agricultura, Arturo Alemparte.

Las renuncias aceptadas fueron las del Ministro de Higiene, y señor Isaac Hevia; Obras Públicas, Julio Velasco. Hízose el cambio del General Ortiz Vega, del Departamento de Guerra, a la cartera de Obras Públicas, dejando las carteras de los Departamentos de Guerra y Marina en manos del Capitán Frodden, que actuó como Ministro de Marina y del interior durante el último ministerio.

PRESIDENTES DE GENER

LOS CIGARROS OVALADOS MAS ELEGANTES, MAS LUJOSOS Y DE MEJOR CALIDAD DE CUBA

SE VENDEN EN TODAS PARTES

ALBUM DE POSTALES GENER

PARA CONSEGUIRLO, PREGUNTE A NUESTROS AGENTES

4086 7d-3

EL JOVEN Y GLORIOSO AVIADOR DE NORTEAMERICA, LINDBERGH CAMINA DE TRIUNFO EN TRIUNFO, EN PARIS

Vestidos de uniforme, los aviadores franceses, en número de cuatrocientos, brindaron por "uno de los americanos más grandes y más heroicos", en el aerodromo de Le Bourget

EL CONFLICTO DE ENCONTRAR ZAPATOS "A PROPOSITO"

El Rey de Bélgica recibirá a Lindbergh en el Palacio Real la tarde del sábado, después que aquél haga una visita a la tumba del soldado desconocido.—N. York prepara su recepción

PARIS, mayo 24. (A.P.)—El capitán Charles Lindbergh pasó el día de hoy de triunfo en triunfo en París.

Su primera presentación en público fué entre sus propios compatriotas, en un banquete en el Club Norteamericano, al que asistieron cuatrocientas personas. Después visitó al ministro de Marina, para darle las gracias por las felicitaciones que le dirigió.

Más tarde estuvo de nuevo en el gran aeródromo de Le Bourget, donde aterrizó el sábado por la noche. Allí había reunidos cuatrocientos oficiales de aviación del Ejército francés y varias patrullas de soldados, para rendirle honores.

En el vasto hangar, convertido en salón de banquetes, los aviadores uniformados de Francia rodearon a Lindbergh mientras bebían a su salud. Se levantaron los vasos a la salud de "uno de los más grandes y más heroicos norteamericanos", al decir del brindis del coronel Marchetti, comandante del trigésimo cuarto regimiento de aviación.

Ligeramente temblroso, el joven americano levantó su vaso y dijo: "A la salud de Francia, la más heroica de las naciones y patria de los más grandes aviadores."

Pero no bebió, dejó que el champán tocara sus labios, sin sorber una sola gota. Un momento después, los mismos labios eran besados por una bella francesa, la primera en lograr la ambición que muchas miles, acaso millones, han expresado desde que Lindbergh llegó a esta capital. La dama fué la señora Morrison, esposa francesa de un norteamericano que vive en París. Cuando fué presentada al joven aviador, miró a los profundos ojos azules de Lindbergh y le dijo: "¿Puedo besarle?" Al joven, que al pronto se ruborizó, no pareció disgustarle la pregunta. Es posible que no dijera "sí", pero tampoco dijo "no". Sin esperar respuesta, la dama se levantó sobre las puntas de sus pies y arrojó sus brazos alrededor del cuello del aviador, abrazándole calurosamente.

Como tuviera que adquirir un par de zapatos, entró en un establecimiento y el dependiente se vió precisado a colocar a sus pies una verdadera montaña de cajas de zapatos. Lindbergh tuvo que probarse doce pares antes de encontrar uno que le viniese bien, constituyendo la dificultad el hecho de que posee unos pies muy grandes.

Después regresó Lindbergh al edificio de la Embajada norteamericana escoltado todo el camino por la Policía, recibiendo las aclamaciones de mujeres, hombres y niños que esperaban verle.

El comité de recepción norteamericano de la Asociación Nacional de Aeronáutica de los Estados Unidos y el de la Liga Internacional de Aviadores, presidida por Clifford B. Harmond, visitaron a Lindbergh en la Embajada. Ambos le hicieron presente que habían preparado acomodo en París, pero tuvieron que abandonar el propósito ante la decisión del embajador norteamericano, el cual, a impulsos de la emoción del momento, decidió que nada podía alojar mejor al héroe del aire que la Embajada de su país.

Fuera de ese edificio la muchedumbre comenzó a crecer, esperando todos la oportunidad de ver al genio que había dado el salto sobre el Atlántico, solo en un aparato. Pronto quedó satisfecha, porque el héroe fué a un banquete que le daban sus compatriotas en el Club Norteamericano. El banquete fué presidido por el general Bourot, gobernador militar de París, hasta cuyo sitio saltó el aviador para saludarle.

Lindbergh pronunció, a la hora de los brindis, un largo discurso relatando su viaje desde San Diego de California a Nueva York y desde allí a París, repitiendo los conceptos que ya conoce el público que ha leído las interviús que hemos cablegrafiado. Ni que decir tiene que Lindbergh fué objeto en el Club de una clamorosa ovación.

EL REY DE BELGICA RECIBIRA AL AVIADOR LINDBERGH

BRUSELAS, mayo 24. (A.P.)—El Rey Alberto de Bélgica recibirá al aviador norteamericano capitán Charles Lindbergh en el palacio real la tarde del sábado 28 del actual, después que el héroe del vuelo trasatlántico haga una visita a la Tumba del Soldado Desconocido.

Hoy mismo han comenzado los preparativos de recepción. En la misma noche del sábado Lindbergh será invitado de honor en un banquete del American Club, asistiendo también el príncipe heredero Leopoldo de Bélgica, con todos los miembros del Gabinete y el Cuerpo Diplomático. El burgomaestre Max y la mayoría de los ases de la aviación belga también serán comensales.

El domingo por la tarde se celebrará una recepción oficial en el Ayuntamiento de Bruselas.

NUEVA YORK PREPARA LA RECEPCION QUE DISPENSARA AL HEROICO AVIADOR

NUEVA YORK, mayo 24. (A.P.) Hoy se ha anunciado que cuando el capitán aviador Charles Lindbergh regrese a los Estados Unidos se le concederá la Medalla al Valor del Estado de Nueva York, "por su intrepidez y su coraje, demostrados en el más alto grado, volando solo y sin ayuda desde esta ciudad a París, por el progreso de la aviación, por la gloria de su país y por su propio y ya imperecedero renombre".

El primer homenaje de los neoyorquinos lo rendirá un grupo de miembros de la Guardia Nacional. La vigésima séptima división del Servicio Aéreo dará la bienvenida al aviador, saliendo once aviones en formación de combate al encuentro de Lindbergh.

Si todos los banquetes que se anuncian se celebran, el héroe de la jornada trasatlántica está amenazado de indigestión. La Sociedad de Missouri en Nueva York recibe muchas consultas sobre Lindbergh y los posibles festejos en honor de éste.

EL COMANDANTE BYRD PREPARA SU VUELO A PARIS

ROOSEVELT FIELD, mayo 24. (A.P.)—El mal tiempo ha demorado los preparativos para el vuelo del comandante Richard E. Byrd a París.

Un campo fangoso impidió que se llevara a cabo la prueba de peso del Fokker gigante "América", pero el comandante Byrd dijo esta noche que trataría de realizarla mañana, si el tiempo lo permite. Intentará levantar un peso de 14.500 libras, que es el máximun que llevará cuando emprenda el vuelo a París. También se probará el consumo de gasolina.

LA MARINA NORTE-AMERICANA PONE SUS DESTROYERS A LA DISPOSICION DE LINDBERGH

WASHINGTON, mayo 24. (A. P.) La Marina norte-americana pone a la disposición del Capitán Charles Lindbergh, el aviador del vuelo de Nueva York a París, uno de sus mejores destroyers, para su regreso a los Estados Unidos, así como para el transporte a este país del monoplano el "Espíritu de San Luis".

El ofrecimiento se ha trasmitido a París, después de una visita que hizo a la Casa Blanca el sub-secretario de Marina, Robinson, y como prueba de que el Presidente Coolidge y todo Washington quieren honrar debidamente al admirable Lindbergh.

Al hacerse saber que los destroyeres de la vigésimaquinta división se encuentran actualmente en aguas europeas y pueden quedar a la disposición del Capitán Lindbergh, el Presidente Coolidge manifestó que la proeza del aviador norte-americano es mayor mientras más se la estudia y considera.

DESCUBRESE UN ARSENAL DE MUNICIONES EN MEJICO

CIUDAD MEXICO, mayo 24. (A. P.)—Hoy ha anunciado la Policía el descubrimiento de una fábrica de bombas, de grandes cantidades de dinamita, de millares de disparos y de otros materiales de guerra, en una casa particular de Tacuba, uno de los suburbios de Ciudad México.

Se sospechaba que el lugar era un centro de rebeldes. La Policía manifestó que había encontrado un verdadero arsenal, creyendo que de allí salían las municiones que emplearon los contingentes de rebeldes en el Estado de Jalisco.

Un chauffeur del que se cree que era un transporte de municiones entre Ciudad México y Jalisco fué detenido, al mismo tiempo que otras personas. La Policía se ha negado a decir los nombres de los complicados, en tanto se hace una investigación completa.

UN VUELO DE LONDRES A LA ARGENTINA

LONDRES, mayo 24. — (UP). — Dennis Rock, que perteneció al Real Cuerpo Aéreo, salió a las 10.35 a. m. de hoy del aerodromo de Croydon rumbo a Puerto Davis, Australia, hasta donde se propone volar haciendo escalas.

Bock viaja en un aeroplano de dos asientos, dotado de motor de 30 caballos, y se propone hacer etapas de 500 kilómetros a saber: París, El Cairo, Delhi, Singapore e Indias Orientales Holandesas.

NUEVA RECAIDA DEL REY DE RUMANIA

BUCAREST, mayo 24. — (UP). — El Rey Fernando de Rumania, cuya salud ha sido muy delicada en los últimos seis meses, ha sufrido hoy una recaída, y se le considera en muy grave estado. Se ha llamado de nuevo a los médicos que asistieron al Rey durante el invierno.

EL FIN DEL MUNDO EN PORTUGAL

LISBOA, mayo 24.— (U. P.)—Un nuevo y violento temporal ha asolado la región de Beira, agravando la miseria que allí reina.

En diversas poblaciones, los habitantes son presa del terror. No recuerdan haber sufrido un cataclismo mayor, creyendo llegado el fin del mundo.

LUISIANA APENAS HA PRODUCIDO AZUCAR EN 1926

WASHINGTON, mayo 24. (U. P.) Sólo 47.000 toneladas de dos mil libras de azúcar de caña se produjeron en la zafra de la Lusiana de 1926, según datos oficiales de la Secretaría de Agricultura de los Estados Unidos. Es la zafra menor desde 1897, aunque sólo se produjeron 46,000 toneladas. En 1925 se produjeron 139.000 toneladas y 88.900 en la de 1924.

Un parte considerablemente grande de la zafra se convirtió en mieles y siropes, limitando así el total de azúcar elaborado. La superficie total de caña sembrada fué inferior a la de los dos años precedentes.

Al oeste del río Atachafalaya hay unos 70.000 acres dedicados a la siembra de la caña; 36.000 acres hay entre el Mississippi y el Atchafalaya sobre Bayou Lafourache; y unos 50.000 acres al sur de éste.

PARISIANA

Sociedad de Turismo, S. A.

Para la temporada de 1927, empezará nuevamente nuestro acreditado servicio de viajes a

PARIS

55 días. . . . . $ 850.00
34 „ 1.250.00

Todo comprendido.

Camarotes exteriores de primera clase. Hoteles de lujo. Cuartos con baño.

Nuestro servicio es inmejorable. Pida informes y prospectos:

PARISIANA

Teléfono: A-9835.

AMARGURA 11

Salida de la Habana cada 15 días en los magníficos correos franceses.

CITROËN PARIS

EL COCHE INTELIGENTE (NO GASTA)
GARCIA & GARCIA
MONTE 2

PARA JUSTIFICAR LA ACTITUD DE INGLATERRA BALDWIN FORMULO UNA ACUSACION TERRIBLE CONTRA RUSIA

Las pruebas actualmente en manos de las autoridades inglesas prueban que tanto el espionaje militar como las actividades subversivas en el Imperio y en América parten de la S. House

EL P. LABORISTA NO CONCEDE AUTORIDAD AL GOBIERNO

El soviet opina que no hay aún nada en definitiva hasta que el Parlamento inglés sancione la ruptura, el jueves, pensando en que hasta ese momento "pueden ocurrir muchas cosas"

LONDRES, mayo 24. (A. P.) El primer ministro Stanley Baldwin hizo hoy en la Cámara de los Comunes el anuncio más grave que ha escuchado el Parlamento británico desde los días de la Gran Guerra: que el Gobierno inglés ha decidido cortar todas las relaciones con Rusia. Tan sensacional declaración, fué escuchada en silencio sepulcral por toda la Cámara y el inmenso público que llenaba las tribunas. La diplomática también estaba concurridísima, contándose entre sus ocupantes los embajadores del Japón y de Alemania.

Fué una acusación formidable la que hizo el primer ministro Baldwin contra las autoridades rusas, para justificar la actitud de Inglaterra. El jefe del Gabinete sustituyó en este caso al Ministro del Interior, William Joynson-Hicks, y al de Estado, Austen Chamberlain, que vienen ocupándose del asunto ruso. Baldwin habló de manera grave y lenta, teniendo la virtud de convencer a todos los miembros del partido conservador y a algunos del Liberal, que al principio dudaban de lo sensato de la medida gubernamental, ya que no creía justificable ir tan lejos como el Gobierno había ido.

En los días pasados, la Cámara de los Comunes estuvo esperando que el ministro del Interior revelase los secretos descubiertos en el registro de las oficinas de la Arcos Limited, lo que Sir William hizo en cierta medida, pero no completamente. Al parecer, reserva los detalles para su publicación posterior en los documentos oficiales. Lo que el ministro explicó, al mencionar varios de los documentos ocupados durante el registro, era prueba sobrada de las actividades subversivas de los agentes soviéticos, así como que no había diferencia entre aquellas actividades y las que desarrolló la Delegación Comercial.

Baldwin dijo que se trata de un abuso sistemático y deliberado de los privilegios diplomáticos por parte de los representantes de Rusia, justificando tal cosa que el Gobierno pidiese al Parlamento sanción para su determinación de cortar todas las relaciones con el Gobierno de Moscou.

Hablando de cómo fueron fotografiados ciertos documentos que desaparecieron del Ministerio de la Guerra inglés, para enviar las copias a Moscou, Mr. Baldwin se refirió a la invasión de una oficina en la Casa Soviet de Londres, ocupada por un empleado de alta categoría, Antón Miller, relacionado con los agentes soviéticos. La oficina que ocupaba Miller estaba al lado de la M. Khinchuk, jefe de la Delegación Comercial rusa, y cuando la policía la allanó, Miller fué hallado quemando una serie de documentos secretos.

El primer ministro presentó más detalles acerca de cómo los hombres empleados por la Delegación Comercial eran también agentes del servicio secreto dedicados a comunicar informes e instrucciones de la Internacional Roja y los gremios rojos a las organizaciones comunistas de Inglaterra y América, todo en fechas recientísimas. Stanley Baldwin mencionó también cartas y documentos que prueban que la Arcos Limited y la Delegación Comercial soviética habían sido empleadas habitualmente para diseminar correspondencia subversiva, centralizándola en sus oficinas, con respecto al movimiento para lograr la política de "manos quietas en China" y para la mejor distribución de propaganda radical en los Estados Unidos.

El jefe del Gobierno descubrió también los preparativos para alistar a los agentes comunistas en los buques al servicio de la Arcos Limited, con la finalidad de pasar después a los barcos ingleses. "Las pruebas actualmente en manos de las autoridades inglesas—dijo Stanley Baldwin—prueban que tanto el espionaje militar como las actividades subversivas en todo el Imperio Británico y las dos Américas, están dirigidas y realizadas por la Soviet House, no diferenciándose en nada los procedimientos empleados por la Delegación Comercial y los de Arcos Limited".

Mr. Stanley Baldwin pasó después a referirse a varios telegramas probatorios de que, a pesar de las negativas de Moscú, Michael Borodin fué agente de los Soviets en China, recibiendo órdenes directas de la capital rusa, y estaba recomendado para que se le nombrase representante regular soviético ante el Gobierno de Cantón.

No hubo debate cuando el jefe del Gabinete terminó su importante discurso, aunque hubo algunas interpelaciones de David Lloyd George, liberal, J. R. Clynes, laborista, y otros, acerca de la información impresa, que el Gobierno de Baldwin prometió hace poco a la Cámara. El primer ministro contestó que va resultando tan voluminosa esa información que no podrá estar lista para el próximo jueves, día en que los Comunes discutirán los asuntos de Rusia.

El primer ministro, abrumado por preguntas de los elementos oposicionistas, que demandaban más informes, contestó a todos que aguardasen hasta pasado mañana.

En los corredores de la Cámara hubo, después del discurso de Stanley Baldwin, mucha reserva al comentarse las posibles complicaciones de la actitud del Gobierno. Los miembros laboristas y algunos de los liberales no reconocían que el Gabinete estuviera justificado al adoptar la actitud que se acaba de anunciar, especulándose en algunos círculos sobre si el Gobierno apelaría o no al país, en forma de nuevas elecciones, acerca de la ruptura con Rusia. En este particular, el partido laborista no concede al Gobierno autoridad para decidir una ruptura total de relaciones con un país extranjero sin acudir al Parlamento como programa.

Se conviene generalmente que la reciente visita del ministro de Estado de Francia, M. Briand, a Londres, en compañía del Presidente Doumergue, fué para tratar del cambio inminente en la política inglesa, ya que Austein Chamberlain manifestó cuando se presentó la última protesta británica a Moscú que una ruptura de relaciones podría poner en peligro la paz de Europa, acaso la del mundo.

FRANCIA NO ALTERARA SU ACTUAL POLITICA CON RUSIA

PARIS, mayo 24. — (AP) — La Agencia de Noticias Havas dice hoy que el Gobierno de París no tiene intenciones de cambiar o modificar su actual política con respecto a Rusia, ni sus relaciones con los Soviets.

Se ha dado al público esta decisión después de una entrevista que celebraron los ministros de Estado de Rusia, Tchitcherin, y de Francia, Briand, con el primer ministro Poincaré.

CALLAN LOS DIPLOMATICOS DEL SOVIET EN PARIS

PARIS, mayo 24.—(AP)—Ni el ministro (comisario) de Estado ruso Georgos Tchitcherin ni el embajador soviético en París, Cristian Rakovsky, hicieron la menor manifestación esta noche cuando supieron el anuncio hecho por el jefe del Gobierno de Londres, ante la Cámara de los Comunes, sobre la inminencia de la ruptura de relaciones con Rusia.

El jefe de la Sección de Prensa soviética dijo que es absurdo creer que Rusia iba a tomar la iniciativa rompiendo las relaciones con Inglaterra, además de que nada hay definitivo en tanto que el Parlamento británico no sancione la decisión gubernamental, el jueves, y antes de eso pueden ocurrir muchas cosas.

RUSIA NO HARA LA MENOR CONCESION A INGLATERRA

MOSCU, Rusia, mayo 24 (A. P.) —Anticipándose a una posible ruptura de relaciones comerciales con Inglaterra, los principales miembros de la Prensa soviética insisten esta noche en que no habrá la menor concesión por parte del Gobierno de Moscú en el asunto pendiente entre las dos naciones. La voz de millones de labradores, que piden a sus representantes ante el mundo que mantengan una actitud inflexible ha de ser imperativa para los gobernantes de los Soviets.

Los miles de Resoluciones y Declaraciones, individuales y colectivas, que afluyen a las oficinas de los principales periódicos de Moscú, prueban de manera inequívoca, se dice aquí, que la Unión de los Soviets no soportará afrentas capitalistas a la dignidad nacional.

El diario 'Izvestia' (Las Noticias) dice: 'Si en momentos en que el volumen de nuestro comercio con Inglaterra está creciendo de continuo la voz de los obreros y campesinos se eleva pidiendo la ruptura de las relaciones comerciales, esto significa que las masas soviéticas tienen plena conciencia de la responsabilidad que les cabe.

Las complicaciones de la situación internacional y las intrigas que caracterizan la política inglesa en todo el mundo, nos obligan a meditar con cuidado las decisiones que hagamos'.

El diario 'Pravada' (La Verdad) opina de esta manera: 'La insolente violación de un tratado internacional debe recibir la respuesta que merece. Informemos a los políticos burgueses que la Unión de los Soviets y su Gobierno, con el apoyo de millones de habitantes, son lo bastante fuertes para no soportar insolencias a ninguna nación. Los obreros y campesinos se levantarán como un solo hombre para proteger al Gobierno comunista y permitirle actuar con mano fuerte'.

Otro periódico, el 'Rabochaya Moskva', dice: 'La ruptura de relaciones con Inglaterra no será un golpe al proletariado, sino un golpe a la riqueza británica. Esperamos en calma la respuesta a la nota de Litvinoff, sea cual sea'.

LOS MAQUINISTAS BRITANICOS QUIEREN LAS RELACIONES COMERCIALES CON RUSIA

BLACKPOOLS, Inglaterra, mayo 24 (U. P.)—Poco antes de que el primer ministro Baldwin hiciera sus declaraciones en la Cámara de los Comunes, el Comité Nacional de la Unión Fusionada de Maquinistas, en su asamblea naual, adoptó el siguiente acuerdo:

'Que aunque puede considerarse necesario que el Gobierno haya tenido que romper por el momento sus relaciones políticas con Rusia, expresamos la esperanza, en nombre del gremio y sus similares, de que se mantengan a toda costa las relaciones comerciales con Rusia'.

MOVIMIENTO MARITIMO

New York, mayo 24.—Arribó el Orizaba, de la Habana.

Philadelphia, mayo 24.—Arribó el Carl Gerhard, de Cienfuegos.

M.E.C.D. 2016

DIARIO DE LA MARINA

FUNDADO EN 1832.
DIRIGIDO HASTA 1919 POR DON NICOLAS RIVERO Y MUÑIZ
DIRECTOR: JOSE IGNACIO RIVERO Y ALONSO

Editado por la Compañía DIARIO DE LA MARINA, (S. A.) cuyo programa consiste "en la defensa de los intereses generales y permanentes de la Nación cubana, de los especiales de la colonia española establecida en la misma y de la unión y armonía entre los diversos elementos que conviven en el país". — Art. 1o. de los Estatutos.

Presidente: Conde del Rivero.
Secretario: Manuel Abril y Ochoa. Tesorero: Joaquín Pina.
Administrador: Jose Sobrino y González

OFICINAS: Habana. . . . . DIARIO DE LA MARINA. Nueva York. . . . Broadway at 71 st St. Madrid. . . . . Ave. de Pi y Margall 11. París. . . . . 61 Boulevard Hausemann

PRECIOS DE SUSCRIPCION

HABANA	PROVINCIAS	EXTRANJERO
1 mes. . . . . $ 1.60	1 mes. . . . . $ 1.70	1 año. $1.00
3 id. . . . . „ 4.80	3 id. . . . . „ 5.00	3 meses. . . . $ 6.00
6 id. . . . . „ 9.00	6 id. . . . . „ 9.50	6 id. . . . . „11.00
1 año. . . . . „18.00	1 año. . . . . „19.00	

SUSCRIPCION DOMINICAL
Sólo para el extranjero.
(Países comprendidos en la Unión Postal)
6 meses. . . . . $ 4.20
1 año . . . . . $ 8.40
(Países no comprendidos en la Unión Postal)
6 meses. . . . . $ 5.00
1 año. $10.00
Esta suscripción sólo da derecho al número de los domingos.

TELEFONOS:

Quejas de Suscriptores . . .	M-8404	Deportes.	M-4339
Anuncios Económicos. . . .	A-3856	Secretaría de la Empresa. .	M-7714
Anuncios Administración. .	A-5334	Secretaría de la Dirección .	M-9783
Redacción.	A-0301	Fotógrafo.	M-6344
Repórtera.	M-1934	Imprenta.	M-9665

PASEO DE MARTI 103. APARTADO 1010. CABLE: DIARIO. HABANA
MIEMBRO DECANO EN CUBA. DE "THE ASSOCIATED PRESS"

AZUCAR Y POBLACION EN LAS ANTILLAS

II.

EL CASO DE BARBADOS

La isla de Barbados es la más oriental de las Antillas Menores. Su área es muy reducida, unas 166 millas cuadradas, y su población de 195.000 habitantes, de los cuales, como ya hemos dicho en el artículo anterior, 15.000 son blancos y 180.000 de color. En virtud de la corta extensión territorial de Barbados, el proceso de transformación social y económica característico del latifundio azucarero se ha producido en dicha isla con gran rapidez, completando su ciclo evolutivo en cortos años, por lo cual puede estudiarse desde el principio hasta el fin en condiciones excepcionalmente ventajosas. Barbados, como dice el profesor de Oxford **H. E. Egerton,** es un notable microcosmos, cuya historia nos presenta en miniatura, en corto número de años, el mismo proceso que en las demás Antillas azucareras se ha desenvuelto o continúa desenvolviéndose en tiempos directamente proporcionales al área de cada una. En Cuba, la mayor de todas, la invasión del latifundio tardará más tiempo en ocupar todo el territorio, pero los miles de caballerías que ha conquistado en los tres últimos lustros en toda la República, demuestran que si no se contiene por medidas adecuadas o por causas accidentales, y continúa avanzando con la misma rapidez, antes de veinte años dominará necesaria y fatalmente más de las cuatro quintas partes del país.

La historia de Barbados puede resumirse en cortas líneas. En 1625, un marino inglés, John Powell, en viaje de regreso a su país, de Pernambuco, tocó en Barbados y encontrándola desierta, tomó posesión de la isla en nombre de Inglaterra. Dos años después, se comenzó la colonización por una compañía comercial presidida por Sir William Courteen, la cual se vió perturbaba en sus trabajos, por haber logrado del rey Jacobo I una concesión para explotar las islas Caribes, entre las cuales se hallaba incluída Barbados, el conde de Carlisle, un favorito de la corte inglesa. Courteen buscó el apoyo de otro cortesano influyente, el conde de Pembroke, quien a su vez logró que se expidiese una concesión a su favor, siguiéndose una serie de pleitos en Inglaterra y de luchas en la isla entre los representantes de Courteen y de Carlisle que retrasaron el desarrollo de Barbados. No obstante, la población fué creciendo con rapidez. En 1628 Barbados contaba con 1.400 habitantes, todos oriundos de Inglaterra; en 1636, con 6.000, y en 1643 con 37.200 pobladores de orígen inglés, la cifra más alta alcanzada por la isla en toda su historia. Las principales producciones en estos primeros años eran tabaco, algodón, índigo, pimienta, frutas cítricas, ganado vacuno y de cerda, aves de corral y otros artículos de consumo. El azúcar no comenzó a producirse sino después de 1640.

La población se componía de un número proporcionalmente grande de cultivadores que obtenían sus tierras del concesionario principal, no pocos de ellos pertenecientes a la nobleza, que huían de Inglaterra o eran desterrados a causa de los trastornos y las guerras civiles de la época, y de una mayoría de verdaderos siervos blancos, contratados en Inglaterra para trabajar con sus patronos durante cierto número de años, generalmente cuatro. Estos **siervos voluntarios,** por contrato, que existieron en todas las colonias inglesas antillanas, se encontraban al llegar a la isla reducidos a una verdadera condición de esclavitud y eran, como sucedió en Cuba con los **indios encomendados,** tratados de peor manera que los esclavos, porque no contaban con la relativa protección que daba a éstos el egoísmo de los amos. Algunas veces tramaron rebeliones en las islas, y en la de San Cristóbal, al aproximarse la escuadra española de Don Antonio de Oquendo para atacar a los ingleses que la ocupaban y echarlos de ella, se sublevaron contra sus patronos y sus autoridades, ayudando a Oquendo en la empresa. La horrible situación en que se hallaban, reducidos a la esclavitud por sus propios paisanos, les llevaba en su desesperación a ponerse al lado del enemigo tradicional—el español—con tal de recobrar la libertad. No obstante, estos siervos tenían una ventaja, que era el principal incentivo del contrato que firmaban: al vencerse éste se les entregaba un lote de tierra, que los convertía en pequeños propietarios y cultivadores independientes. De esta manera, la pequeña propiedad se multiplicó en Barbados, y a los quince años de fundada la colonia, era una de las más prósperas, fuertes y pobladas de Inglaterra, con elementos propios bastantes para no temer el ataque de los españoles.

La introducción del cultivo de la caña cambió rápidamente esta situación rica de realidades y de promesas.

El primer vecino de Barbados que plantó sus tierras con caña de azúcar, dice el profesor **Harlow,** parece haber sido el coronel Holdip, hacia el principio de la cuarta década (año de 1640). Otros cultivadores no tardaron en seguir su ejemplo, obteniendo "caña para siembra", implementos e instrucciones generales del Brasil, entonces en las manos de los holandeses. Los primeros esfuerzos resultaron desalentadores, porque no siendo bien comprendidos los secretos del nuevo trabajo, los azúcares fabricados fueron de muy poca consideración y de escaso valor comercial durante dos o tres años. Pero los plantadores de espíritu más emprendedor, tuvieron el buen acuerdo de trasladarse al Brasil, donde una larga experiencia había enseñado los mejores métodos de fabricación. Allí aprendieron a rectificar sus primeros errores, tanto en lo relativo a la siembra como al corte de la caña, y a la fabricación del azúcar, y la industria mejoró.

En 1647 había ya muchos ingenios. No obstante, los azúcares que fabricaban no eran sino "mascabados", de los cuales muy pocos se podían considerar como artículos de comercio, conteniendo tanta miel y tantas impurezas, que difícilmente podían enviarse a Inglaterra y encontrar salida en ésta. Pero ya en el año de 1650 se había adquirido, una considerable experiencia, y una cantidad de azúcar, que aumentaba con creciente rapidez, se enviaba a los mercados europeos. Como consecuencia de ello, el desarrollo de la isla de 1640 a 1650, un período durante el cual el comercio y la industria de Inglaterra permanecieron estancados, fué fenomenal. En 1666 se calculaba, por personas expertas, que Barbados era 17 veces tan rica como antes de que se comenzase a producir azúcar. Un historiador contemporáneo señala el hecho de que una plantación cuyo valor se estimaba en 400 libras esterlinas antes de introducirse el cultivo de la caña, fué vendida en 14.000 libras en 1648.

Hubo un período de "vacas gordas" fabuloso, durante el cual las fortunas se hacían rápidamente. Sin embargo, más tarde, cuando la producción se aproximaba ya más estrechamente a la demanda, y la competencia se hacía aguda, los plantadores comenzaron a darse por contentos, obteniendo la cuarta parte de los primitivos precios.

La súbita expansión de una isla de escasos recursos en una de las más ricas plantaciones inglesas del Nuevo Mundo, en una época en que al Madre Patria se hallaba sumida en los horrores de la guerra civil, se hizo posible, dice el citado profesor Harlow, **por el extenso empleo del capital holandés.** Los capitalistas y mercaderes holandeses proporcionaban los implementos para el cultivo y para los ingenios, así como los esclavos negros que empezaron a ser introducidos en gran número, a los principales plantadores, al crédito, y se contentaban con esperar para el cobro de sus anticipos a que se sembrase la caña, se recolectase ésta y se convirtiese en azúcar. **Sin el estímulo del capital extranjero,** dicen los historiadores de la época, **nunca la isla hubiera desarrollado por sí sola una industria tan considerable en tan breve tiempo.**

Pero se da el caso curioso y singular—agrega **Harlow**—que esta brusca prosperidad, ventajosa como era desde el punto de vista económico, eventualmente probó ser la principal causa de la decadencia de la Isla. En los días en que existía una variedad de pequeñas producciones, la tierra estaba ocupada en lotes de corta extensión, por un gran número de pequeños propietarios. Este sistema, usual en la mayoría de las jóvenes colonias, en parte era el resultado de la distribución de pequeñas parcelas a los primeros pobladores, y en parte se debía a la práctica de conceder una heredad de diez o veinte acres a cada sirviente blanco, al terminar el plazo de su contrato, individuo que se establecía como un cultivador independiente. De esta manera, la isla estaba en posesión de una clase agricultora acomodada, que llenaba las filas de la milicia y era la columna vertebral de la colonia. Pero con el advenimiento de la industria azucarera este saludable estado de cosas quedó alterado. Una plantación azucarera para ser un buen negocio, requería grandes extensiones de terreno y abundancia de mano de obra barata: el sistema de créditos a largo plazo de los holandeses, proporcionaba ambas cosas pero sólo a los plantadores con garantías. En cambio, el pequeño cultivador, con su reducido número de acres y su corto capital, no podía hacer frente a los considerables gastos iniciales requeridos para establecer un ingenio. La tierra, en consecuencia, cayó más y más en manos de "una camarilla de magnates", cuyas apropiaciones **extrañamente despoblaron la isla** porque la gente así suplantada, **aprovechó todas las oportunidades para emigrar a otros lugares** con la irreparable pérdida de la colonia. Como un ejemplo del proceso puede citarse la propiedad del capitán Waterman, que comprendiendo 800 acres, hubo un tiempo, antes de la fiebre azucarera, en que había sido ocupada por cuarenta familias de pequeños propietarios. Por otra parte, la mano de obra esclava africana, mucho más barata que la blanca europea, creció con enorme rapidez. La población esclava, una fuente de ansiedad y de debilidad de todas las colonias donde fué introducida, en 1645 sumaba 5.680 personas. En 1667, el número se había elevado a 82.023. Este doble proceso, en virtud del cual una enérgica colonia inglesa fué convertida en poco más que una factoría azucarera poseída por un reducido número de capitalistas radicados en el exterior y trabajada por una masa de proletarios no nacionales, constituye el hecho fundamental de la historia de Barbados.

En 1685 el proceso estaba terminado. A partir de entonces, Barbados casi no tiene historia. Los descendientes de los esclavos son legalmente libres, pero percibiendo jornales de 25 centavos, viven miserablemente.

Ramiro GUERRA.

Mañana: **LA COLMENA CIENTIFICA,** por **Luis Araquistain.**

LA ACTUALIDAD

NUESTRO ENEMIGO, LA TUBERCULOSIS

Esta noche—¡los amigos de la Escuela de Medicina sean loados!—volveremos a escuchar—en la docta cátedra de la Academia de Ciencias—la fluída palabra del doctor Sayé, que está llena de sugestiones, de emoción y de sabiduría.

—La inmunidad y la infección en la tuberculosis.

He aquí un viejo tema, siempre de actualidad. La tuberculosis es nuestro permanente enemigo. La entera población rural de Cuba y nuestras clases pobres de las ciudades, viven muriendo bajo el azote aniquilador de esta plaga.

¿Qué hemos hecho—desde la soberanía de la República—para combatir este grave mal?

Hay nombres gloriosos en Cuba. El del doctor Eugenio Albo Cabrera, por ejemplo, cuya muerte pone todavía las lágrimas en nuestros ojos. El del doctor Oscar Jaime—tan modesto y sabio!—el del doctor Castillo, lleno de promesas.

Pero...

Desde el punto de vista sanitario ¿tiene Cuba, verbi et gratia, un servicio eficiente de prevención y de curación como el organizado hace doce años ya en Barcelona?

Poseemos un pequeño Dispensario. Hay una cátedra, de nueva creación. Unas salas de Hospital. Eso es todo. Disponiamos de un reducidísimo Sanatorio. El ciclón le echó por tierra.

Aire puro, luz, alimentos, soledad, reposo, higiene estricta, cuidados metódicos...

He aquí la vía de la curación posible.

He aquí una receta que leeran con ojos dilatados de angustia nuestras clases pobres, hacinadas en cuartuchos obscuros y pestilentes; he aquí una panacea que hará sonreir de resignación a nuestros abnegados campesinos, revueltos en sus chozas de guano con el caballo, las gallinas y el cerdo, sin otro positivo alimento que un poco de yuca y un sorbo de café.

Cuando las grandes obras iniciadas concluyan—las que deben de darle mayor riqueza a la Nación— y la política, establecida ya la prórroga, sosiegue un tanto sus perennes inquietudes, el Estado hará bien en posar sus ojos sobre este inmenso hacinamiento de tísicos, doliente población de enfermos que llena los bohios y las ciudadelas...

¡Estos húmedos bohios con piso de tierra roja, que son una vergüenza nacional! Estas ciudadelas hórridas y nauseabundas donde se corrompen precipitadamente la moral y la salud...

L. Frau MARSAL.

SOBRE LA POSIBLE RUPTURA DE RELACIONES DE LA GRAN BRETAÑA CON RUSIA

ROBO POR AGENTES INGLESES DE RUSIA, EN LONDRES, DE LAS ACTAS DE LA COMISION DE LA DEFENSA DEL IMPERIO INGLES.

(Por Tiburcio CASTAÑEDA)

Es indudable que el Gobierno Laborista de Mac Donald cometió un error político imperdonable al realizar, en 1924, el acercamiento al Soviet. Bien lo pagó, porque el mundo vió con asombro, de la noche a la mañana, la ruidosa caida del Gobierno Laborista, y en las Elecciones Generales que siguieron el triunfo más ruidoso del Partido más opuesto al Laborista, es decir, del Conservador.

Y ahora se puede predecir que si sobrevinieran nuevas elecciones en Inglaterra, sería bien sonado, de nuevo, el triunfo del Partido Conservador, porque siendo la Gran Bretaña una Nación esencialmente capitalista, y constituyendo el Soviet la más rotunda negación de la riqueza, por instinto se agrupan todos los ingleses en una cerrada piña contra los Comunistas de Moscou.

Puede Inglaterra haber hecho sin gran ruido, ni sonados alardes, la búsqueda de los documentos sustraídos por el Soviet en la casa "Arcos" de ese importane documento que eran las actas de la Comisión de Defensa de la Gran Bretaña en todas partes del mundo, y los planos militares consiguientes; pero entonces no se hubiese conmovido el instinto conservador imperialista y plutocrático del pueblo inglés; y de eso se trataba de demostrar al pueblo inglés y al mundo que el Soviet era impenitente y que tendía nada menos que a la demolición de los baluartes militares que en las cuatro partes del mundo ha levantado Albión.

El proverbio filosófico latino de "nan bis in idem", que pudiéramos traducir libremente diciendo "no cabe repetición exacta de una misma cosa", ha quedado desacreditado, y ha de tenérsele por equivocado en este caso en el de las relaciones de política del Soviet con la Gran Bretaña.

En 1924, cuando Mac Donald iba a firmar a nombre de la Gran Bretaña un Tratado Comercial amplio con el Soviet de Moscou, entre cuyas cláusulas se hallaba la de un préstamo de 10,000.000 de libras esterlinas, un periódico Conservador de Londres, publicó la célebre carta de Zinovieff, Secretario de la Tercera Internacional, dirigida a las tropas de mar y tierra de la Gran Bretaña, instigándolas para que se sublevasen contra sus jefes y constituyesen un Soviet como el de San Petersburgo en 1917, cuando se realizó el triunfo de Lenine.

La protesta fué enorme en Inglaterra contra el Soviet.

Y ahora en contra del proverbio citado, "non bis in idem" se ha repetido el mismo caso de 1924.

El Soviet de Moscou fácilmente se conformó con las satisfacciones dadas por el Gobierno Suizo por la muerte de su representante en la Liga de Naciones y se apresuró a enviar sus Agentes a Ginebra, los cuales empezaron a coquetear a ojos vistas con los banqueros de los Estados Unidos que se hallaban y se hallan en Ginebra, asistiendo a la Conferencia Económica, diciéndoles que podía el Soviet dejar de ser Comunista si se le prestaban 1,500 millones de pesos para desarrollar su agricultura y su industria en todo el extenso territorio ruso.

Y la pérfida Albión, que por algo se la llama así en el lenguaje popular de la política, pensó en el acto que era preciso hallar otra catapulta, como la carta de Zinowieff, para dar al traste con todos los planes del Soviet, aislándolo totalmente de los Estados Unidos.

Y al día siguiente, policías de Londres, apoyados por los hábiles agentes sabuesos de Scotland Yard, penetraron como un torrente y a la luz del día, en la "Casa Arcos" centro comercial del Soviet desde hacía tres años, abriendo puertas, volando tabiques, cortando cajas de hierro, para que se enterase todo Londres, en busca de documentos de la mayor importancia sobre la defensa del Imperio que habían sido sustraidos de las Oficinas militares de la Defensa Nacional.

No se encontró ese libro de Actas del Comité de la Defensa Nacional, porque se supone que fué enviado a Moscou dentro de algún paquete de mercancías desde la "Casa Arcos", que es Centro del Comercio del Soviet en Londres.

Por supuesto enseguida se ha hablado, ya que se está discutiendo en la Cámara la "Ley sobre el trabajo y la condenación de las Huelgas, de que para tomar el pulso al país sobre lo que piensa del Soviet, debiera convocársele a Elecciones Generales.

Dá ocasión a ello la disparidad de opinión de los Ministros, habiendo algunos, como el de Estado, Sir Austen Chamberlain, que está algo reacio, a causa de las complicaciones con China a romper relaciones con el Soviet. En cambio Sir William Joynson-Hicks, Ministro de la Gobernación, es decidido partidario de romper toda clase de relaciones con Moscou. El Conde de Birkenhead, Secretario de Justicia se ha colocado al lado de su Colega de Gobernación; y creen que el grito de ¡Abajo los Rojos! —¡Down with the reds!— es una magnífica plataforma electoral para que emitan sus votos los ingleses.

Ha coincidido con ese escándalo del robo de las Actas de la "Comisión de la Defensa del Reino", la estancia en Inglaterra del Presidente de la República Francesa y el Ministro de Estado Briard; y nunca mejor ocasión para incluir en la nueva Alianza Cordial una bandera con lema contra los rojos, porque si Inglaterra teme a los desastres comerciales de una huelga general, como la ruinosa de los mineros de carbón, también Francia vé el peligro de una disgregación del Gabinete por la agitación de los extremistas, que naturalmente amainarían en sus propósitos contra el Gobierno de Poincaré, si fuese éste amparado por la alianza con Inglaterra, de tanta utilidad para Francia, ahora en la Pequeña Entente de Cesco-eslovaquia, Yugo-eslavia y Rumanía.

Ya Inglaterra ha roto relaciones en China, con el Gobierno de Hankow, comunista, inspirado por el ruso Borodin; y como principio quieren las cosas y el escenario está bien preparado, es indudable que o se rompe la unidad del Gabinete inglés, en cuyo caso viene su dimisión, o subsiste la unión y se rompen las relaciones con el Soviet de Moscou.

EN EL SENADO - - Por ABELA

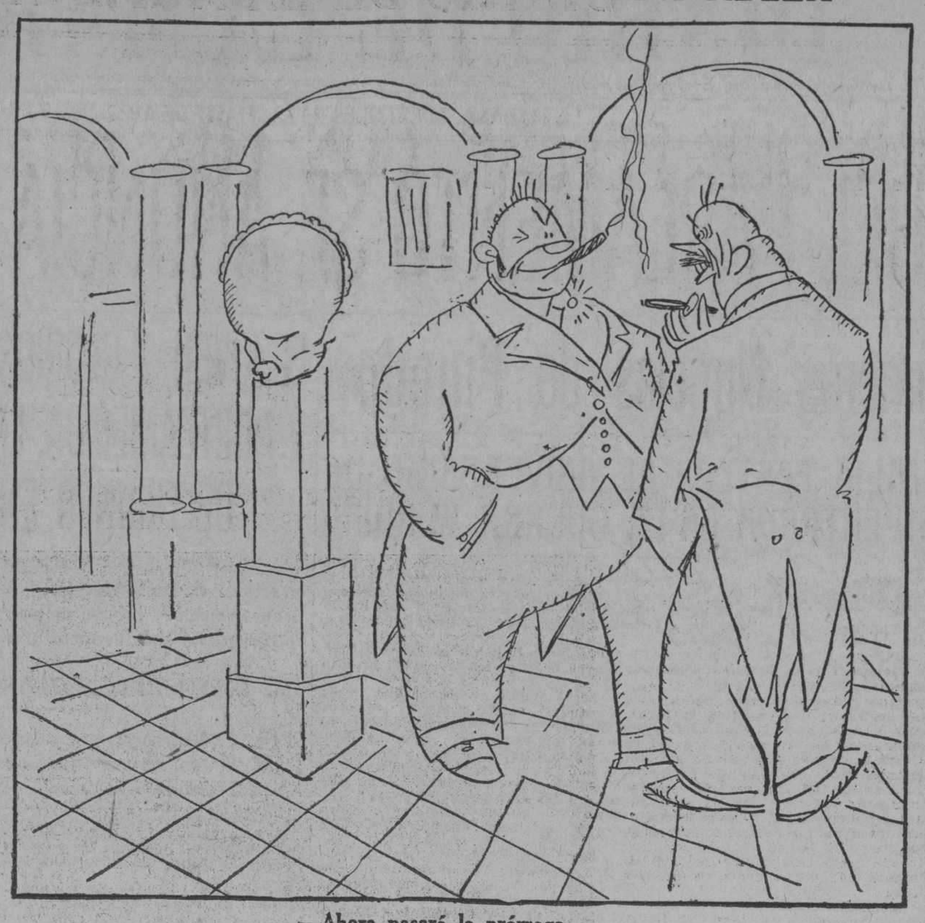

—Ahora pasará la prórroga...
—¿Y después...?
—Después no pasará nada...

A TRAVES DE LA VIDA

POR HECTOR DE SAAVEDRA

—"La sociedad —me decía un detective llamado James Tierney, que conocí en New York y que está ahora practicando en París— se ha establecido sobre la base de dos grandes principios: el que posee y el que despoja. En lenguaje común se dice: el ladrón y el robado. Desde el principio del mundo se ha usado el apoderarse de los bienes ajenos y la prueba de ello es que Moisés consignó en el Decálogo el no codiciarlos, pero desde que los socialistas con Monsieur Prudhome descubrieron que "la propiedad era un robo" y Mr. Taft, ex-Presidente de los Estados Unidos, declaró en su política cubana que "el robo es una propiedad" dando legítima posesión a todo el que se cogió un caballo y con el solo requisito de cortarle el rabo; desde esa modificación del concepto, la humanidad se ha constituido en dos bandos beligerantes: uno para guardar y defenderse y otro para atacar y aprovecharse."

No me pareció nueva ni brillante la teoría del detective americano cuando ya hace mucho tiempo que Ludovico Ferri, eminente jurisconsulto italiano había escrito un libro titulado. "Nuevos horizones del Derecho Penal", en el que habla de este tácito convenio entre la Ley y el criminal que no produce los resultados beneficiosos que se propone la primera ni la reforma que se espera del segundo. Con la "entente" cordial entre el castigado y el castigo la criminalidad marcha dentro del articulado del Código como una función tan normal como la recaudación de Aduanas. — "Hay que inventar otro sistema" — ha dicho el distinguido compatriota de Mussolini— por que como van las cosas el derecho de pensar es una abrogación ilegal e inconsistente de la Sociedad.

Mr. Tierney ha sentido este malestar y ha creido descubrir la América. Todo el mundo se figura que es él quien primero vé y el único que observa, por eso es que hay tantos teorizantes y en nuestro país tanta gente que censura diciendo lo que "debía hacerse" desde la reforma económica hasta la transformación de la ciudad.

El detective americano me llamó la atención hacia el grado progresivo y científico del robo. Desde el tiempo de Gil Blas de Santillana y los salteadores de camino como el noble Hernani, hasta la época presente, véase como se ha ido progresivamente desde la 'ganzúa" hasta la dinamita y el gas acetileno, para abrir una puerta; y como se utiliza el rifle y la pistola automática con el automóvil poderoso para atacar en pleno día, a un Banco de Crédito, (con dinero) al que se obliga a una transferencia de fondos.

Es un progreso evidente que no sabemos a donde llegará en el airc, cuando se manden los valores en aeroplano y cuando se instituyan los piratas del cielo (que es bonito título para una película) como los había en el mar y quedan en la tierra.

No hay mas que entrar en New York, en un gran banco como el National City o la casa de Morgan, para notar la serie de robustos individuos que le siguen a uno con la mirada y con el cuerpo, no obstante ser, como yo, chiquito e insignificante, de color cetrino y carácter tímido, porque aquellos detectives y guardianes no se fían de las apariencias y un niño puede mas ahora con una pistolita belga que Goliat con una maza entre sus férreas manos.

Es que los ladrones, que están siempre inventando, tienen ocurrencias peregrinas. Aquí, en Europa, se roban los cubiertos de mesa, los "dibelots" baratos y hasta los muebles usados, pero en los Estados Unidos se hacen las cosas en grande y por dinero o valor cotizable. La "rata de hotel" es desdeñosa por un bandido que se respeta y las raterías solo las hacen las señoras en las tiendas de comercio. El último producto americano, como si dijéramos el "dernier cri" es el secuestro de niños millonarios. En Chicago ha fracasado el plan de apoderarse del hijo de Mr. Schweppe, que tiene 9 años y vale a juicio de los ladrones un millón de pesos. Dicen los periódicos que se ha descubierto el complot por haberse sorprendido en el teléfono una conversación. Esto debe servir de advertencia a los que no piensan en el peligro que hay en un "cruce" y se ponen a tratar sus asuntos amorosos.

De la historia de este golpe, que está aplazado, ya lo sabrán ustedes con detalles y no digo nada; pero me ocurre dejar consignado que el que no tiene dinero se ve libre de curiosidades, críticas y acechanzas y es incuestionablemente, mucho más feliz.

PARIS, 3 de Mayo de 1927.

EDITORIALES

LIBERTAD, RIQUEZA Y CULTURA

Conmemora hoy la República Argentina el 117o. aniversario de la proclamación de su independencia. En el transcurso de poco más de un siglo, fugaz momento en la vida de los pueblos, cuatro generaciones de argentinos han dado cima al proceso de constituir una gran nación. Tocó a la primera la ardua tarea de romper las ligaduras que ataban el país al régimen colonial; a la segunda, la realización de ingentes esfuerzos para afianzar las nuevas instituciones y reafirmar la personalidad nacional; a la tercera, la consolidación de la unidad política y al fomento de la riqueza y la educación, y a la cuarta correspondió, con la empresa de asimilar la gran corriente inmigratoria, engrandecer las industrias, robustecer el crédito y propiciar el florecimiento de las ciencias y las artes, el galardón de recoger el fruto de la decisión, tenacidad previsora y patriótica perseverancia de sus predecesoras.

En el proceso de la revolución argentina como en el de la admirable evolución subsiguiente, la mentalidad de los hombres dirigentes ha privado sobre la acción providencial de los caudillos. La libertad, vocablo que se repite por tres veces como sagrada invocación en la primera estrofa del himno nacional, no es un concepto abstracto estampado en la Constitución, sino una modalidad con fuerte arraigo en las costumbres públicas. Un ejemplo de esta aseveración lo hallamos en el hecho de que siendo en la Argentina la Religión Católica la oficial del Estado y la que profesa la inmensa mayoría de su pueblo, junto a la Iglesia oficial, coexisten sin fricciones ni rozamientos multitud de iglesias de otras denominaciones. Las normas cívicas presiden todas las manifestaciones de la vida ciudadana. En las luchas de los partidos políticos los principios han desplazado al fulanismo. Y en el Parlamento están representados los principales matices de la opinión pública, caracterizados por las tendencias conservadora, liberal y socialista.

Aunque la tierra argentina guarda en sus entrañas estimable caudal de riquezas naturales, el acervo de la economía nacional no se nutre de los dones espontáneos de la naturaleza, sino de la actividad humana. Durante mucho tiempo fué la principal fuente de riqueza del país la industria pecuaria, y todavía ocupa lugar prominente. De su importancia da una idea la existencia de 22.000.000 de cabezas de ganado vacuno y 38.000.000 de bovinos. Otro dato elocuente es el que se contrae a que durante los primeros once meses del pasado año fueron sacrificados para el consumo y la exportación 3.975.611 ejemplares de ganado vacuno, 4.162.876 de ganado lanar, y 465.372 de ganado porcino, ascendiendo la exportación en ese período a 676.578 toneladas del primero, 57.078 del segundo y 4.780 del tercero. Correlativamente, es crecida la exportación de sub-productos de esas especies, tales como cueros, sebo, mantequilla, queso, lana, manteca y cerdas.

La producción agrícola tiende de uno en otro día a superar a la producción ganadera. El país produce principalmente trigo, lino, maíz, avena, arroz, maní, azúcar, frutas y legumbres. Y en los primeros once meses del pasado año el valor de la exportación de esos productos ascendió a $385.000.000 oro. No menos importante que el incremento de esta rama de actividad es el desarrollo que va alcanzando en otros aspectos la producción industrial. Existen actualmente 61.000 establecimientos industriales, dedicados a los ramos de alimentación, construcción, confección de ropa, muebles, metalúrgicos, productos químicos, artes gráficas y otros, que emplean 600.000 obreros. El capital invertido en estas industrias se estima en 2.467.000.000 moneda nacional. (El peso nacional, a la par, vale 44 centavos oro). El valor de la producción anual en estas ramas asciende a $2.886.000.000, moneda nacional.

La Argentina, que tiene en las exportaciones sus principales fuentes de recursos económicos no ha podido sustraerse a las fatales concomitancias que en el orden económico y financiero han seguido a la gran guerra. Allá también se habla de crisis y se lamenta la depresión de los negocios, crisis y depresión muy relativas, tratándose de un país que tiene abundante producción para su consumo interno y recursos que exceden proporcionalmente a la ascendencia de su población. El comercio exterior ascendió el pasado año a $1.625.000.000 oro, de los que 830 millones de pesos corresponden a la importación y $795.000.000 a la exportación. Comparada esta última cifra con el monto de las exportaciones en el transcurso de la gran guera y los seis años subsiguientes, en cuyo período rebasaron la cifra de mil millones anuales, hay déficit. Fijándonos en el hecho de que el volumen de ese intercambio corresponde a un país de 10.300.000 habitantes, fuerza será convenir en que tal país es enormemente rico. Detalles corroboradores de esta aserción los tenemos en estos datos: la existencia de oro en la Caja de Conversión y en los Bancos era, al terminar el año último, de $476.046.037. El total de moneda nacional circulante en esa fecha, ascendía a $1.319.797.739.

La escuela es el crisol donde se funde el espíritu nacional y la próvida fuente de la prosperidad y progreso argentinos. Fué el Presidente Rivadavia el iniciador de la difusión de la institución entre las masas, al comenzar el segundo tercio del pasado siglo, tarea que extendió y consolidó Sarmiento a mediados de aquella centuria. Existen actualmente en la república 10.503 escuelas primarias públicas y privadas, a las que concurren 1.265.639 alumnos, atendidos por 45.362 maestros. En los presupuestos del Estado se consignaban para enseñanza primaria en el último ejercicio fiscal $81.027.473.40 moneda nacional. Las instituciones docentes argentinas gozan de muy justificada fama. No se limitan los empeños culturales al sostenimiento de Escuelas Normales, Institutos de Enseñanza Superior y Universidades, sino que se extienden a la multiplicación de Escuelas de Artes e Industrias de carácter eminentemente práctico, así como de Universidades Populares donde la finalidad no es la provisión de títulos sino la elevación del nivel medio de la cultura de las masas, tan necesaria en las democracias en que el sufragio representa un valor positivo.

Lo más admirable en el proceso de la evolución argentina es la magnitud del esfuerzo en relación con la pequeñez de la colectividad que lo inició y prosiguió hasta plasmarlo en su actual maravilloso desarrollo. La población de las comarcas que hoy integran la República Argentina se calculaba al terminar el siglo XVIII en 310.000 habitantes. Ocho años después de consumada la independencia, en 1818, el número de habitantes se estimaba en 554.000. En 1869, al efectuarse el primer censo nacional, sus cómputos arrojaron 1.737.076 habitantes. Al terminar el pasado año los cómputos estadísticos elevaban esa cifra a 10.300.000. Habida cuenta de que el incremento de la inmigración tuvo su mayor auge a fines del pasado siglo y principios del actual, salta a la vista que el impulso dado al progreso nacional con el desarrollo de la instrucción pública, la agricultura, las industrias, el comercio, las ciencias y las artes; el surgir de opulentas ciudades que ofrecen primores de urbanismo; los edificios suntuosos y las grandes obras públicas de comunicación y regadío; el espléndido exponente de una pujanza enorme que se asienta en la libertad, la riqueza y la cultura, es la obra de una colmena laboriosa cuya ascendencia en su período de más intensa y fecunda actividad fluctuaba entre dos y tres millones de almas.

Admiradores de esos progresos que nos llenan de sincera satisfacción, desde el momento en que conceptuamos a la Argentina como una hermana mayor que en su prosperidad nos ofrece ejemplo y estímulo para seguir sus huellas, con afecto fraterno nos asociamos al regocijo del pueblo argentino en la celebración de su máxima efemérides.

Accionistas y Marchantes

Hay que repetirlo, porque, como dijo el primer Bennett, el fundador del New York Herald "el periodismo es repetición": allí donde los trabajadores son capitalistas pierden el tiempo los predicadores socialistas.

Y cuando todo, o una parte, del capital de un obrero consiste en acciones del establecimiento en que trabaja, ese hombre estará en todo tiempo dispuesto a entenderse con el patrono y no tendrá ganas de huelgas.

Ahora se ha publicado una estadística instructiva, en la cual consta que el valor total de las acciones poseídas por los obreros americanos en las empresas en que están empleados asciende a algo mas de 700 millones de dollars. De este total, 425 millones pertenecen a 269 mil braceros de 13 grandes compañías. En la de Fleischman, tienen el 18 por 100 del capital, en la de Swift el 13, en la del Acero el 8, en la del Standard Oil—o petróleo—de Nueva Jersey el 4, en el Ferrocarril de Pensilvania el 7 y la de Motores Generales el 4.

En la Compañía de Fleischman el 36 por 100 de los obreros es accionista, en la del Acero el 20, en la de Pensilvania el 9 y en la de Motores Generales el 5.—Hay varias empresas pequeñas en las que los empleados—entre braceros y de escritorio—tienen el 50 por 100 del capital, en alguna hasta el 75 y en otra hasta el 95; por donde se vé que en estos dos últimos casos, dominan la empresa. El total de empleados, de las dos clases mencionadas, que posee acciones en todo el país, es de cerca de un millón.

Estas cifras son modestas al lado de las de la población y la riqueza de esta colosal república; el año 19 el capital invertido en las industrias fabriles importaba nada menos que cuarenta y cuatro mil millones de dollars, números redondos. Pero por algo se empieza; la evolución es relativamente nueva; no data mas que de unos 35 años.

Al principio no creían en ella ni el patrono ni el obrero; ahora el uno y el otro van siendo creyentes; con el tiempo no habrá mas que, convencidos y "practicantes". Si no se ha caminado mas rapidamente se debe, en cierta medida, a error de los jefes del laborismo, que aconsejaban al proletariado destinar sus ahorros a hacer huelgas y no a comprar acciones; y en parte a que los patronos no se mostraban dispuestos a facilitar esa compra.

Unos y otros han rectificado. Los gremios fundan empresas y ademas toman acciones en las compañías capitalisticas; y muchas de estas, cuando hacen emisiones, dan facilidades a su personal para que adquieran valores. Podrá llegar día en que en muchísimos establecimientos cerca de la mitad del capital esté en manos de los empleados; y otro día, más lejano, en que estos tengan el control financiero de los ramos de producción y distribución

Y así como ahora, el capital alquila el trabajo, entonces este alquilará el capital. Las empresas se compondrán de trabajadores accionistas; y cuando necesiten dinero pondrán en el mercado bonos que serán tomados por la gente, burguesa o proletaria, deseosa de invertir fondos.

Al accionista-obrero se está agregando aquí otro tipo nuevo, el accionista-marchante, o cliente, que no sé si existirá en algún otro país en número tan considerable y progresivo. Este tipo novísimo ha sido creado por compañías de electricidad. Estas envian por las casas a sus agentes para convencer a sus subscriptores o abonados de luz eléctrica o de teléfono o de fuerza motriz, de lo útil que es para ellos el tener acciones de las compañías.

—Todos los años—les dicen—gasta usted tanto; al cabo de tantos años es cuanto, un pico gordo. Ese es dinero que no vuelve usted a ver. Si toma usted valores de los que vamos a emitir pronto, una parte de ese dinero que usted nos paga, vendrá a sus manos. Será usted uno de los dueños de esta compañía. Este es un negocio seguro y claro, que está a la vista y no como los de minas y otras cosas lejanas, que nunca conocerá usted mas que de oidas. Lo tiene usted delante; lo tiene usted en su casa; usted mismo lo aumenta cuando aumenta el número de sus luces o de sus teléfonos. Cuando consigue usted que uno de sus vecinos, ponga luz eléctrica o teléfono, lo que ese vecino pague contribuye al dividendo o al interés que usted cobra y a darle mas valor al papel que usted tiene.

La prueba de que esta propaganda es eficaz está en el dato de que el total de accionistas de empresas eléctricas pasa ya de tres millones. Es una propaganda que tiene un vastísimo campo de operaciones, porque hay en el país cerca de 18 millones de teléfonos y otros tantos de consumidores o abonados de luz y fuerza eléctrica; de estos últimos, 15 millones corresponden a los hogares.

Uno de los buenos resultados de convertir al subscriptor en accionista es hacerlo mas cuidadoso con los aparatos, que ya le duelen como cosa propia; acción educadora muy recomendable; como, también, sin duda, lo es el difundir en la masa menos instruida del pueblo la noción de la propiedad corporativa. El individuo que tiene parte en una compañía no puede ver enemigos en las compañías y se aviene con el actual sistema económico-social que las desarrolla.

Con estos y otros progresos va marchando el pueblo americano hacia un estado mejor, basado en la propiedad y la libertad y salvándose de caer en el comunismo.

Antonio ESCOBAR.

Nueva York, Mayo.

M.E.C.D. 2016

JACK DELANEY TENDRA QUE PELEAR CON LOS BOXEADORES DE SU CLASIFICACION

LOS PIRATAS DEL PITTSBURGH LE GANARON POR AMPLIO MARGEN AL CINCINNATI

Los Piratas Hicieron Once Carreras a los Rojos del Cincinnati

Solamente tres skunks recibieron los players que manichea Owen Bush

TRAYNOR BATEO 5 - 4

Entre "Chiquitico" Dressen y Critz realizaron el primer triple play

CINCINNATI, mayo 24. (AP.)—Lee Meadows contuvo a los Reds del Cincinnati en tres hits hoy, mientras sus compañeros daban a Pete Donohue y a Lucas 13 hits, ganando el juego por score de 11 a 1.

Los Reds hicieron el primer triple play de la temporada en la Liga Nacional, cuando Dressen cogió una línea de L. Waner con las bases llenas, pisó la tercera poniendo fuera a Harris e hizo out a Smith antes de que pudiera regresar a segunda.

Score:

PITTSBURGH

	V.	C.	H.	O.	A.	E.
L. Waner, lf	6	1	2	5	0	0
Cuyler, cf	6	2	3	3	0	0
P. Waner, rf	6	0	2	2	0	0
Wright, ss	5	1	2	0	2	0
Grantham, 2b	4	0	1	2	5	0
Traynor, 3b	5	3	4	0	4	0
Harris, 1b	5	2	3	14	0	0
Smith, c	2	1	1	1	0	0
Meadows, p	4	1	1	0	2	0
Totales	43	11	19	27	13	0

CINCINNATI

	V.	C.	H.	O.	A.	E.
Dressen, 3b	4	0	1	3	2	0
Christensen, lf	3	0	1	3	0	0
Walker, rf	4	0	0	0	0	0
Pipp, 1b	4	1	1	12	0	0
Allen, cf	3	0	0	3	0	0
Hargrave, c	3	0	0	5	0	0
Finelli, ss	3	0	0	0	4	0
Critz, 2b	3	0	0	1	2	0
Donohue, p	2	0	0	0	2	0
Lucas, p	1	0	0	0	0	0
May, p	0	0	0	0	0	0
Totales	30	1	3	27	10	0

ANOTACION POR ENTRADAS

Pittsburgh	110 001 143—11
Cincinnati	000 000 000— 1

SUMARIO

Two base hits: L. Waner; Dressen Harris 2; Grantham; Traynor; P. Waner.— Three base hits: Cuyler; Pipp. Sacrifice: Grantham.— Triple play: Dressen a Critz. Quedados en bases: Pittsburgh 10; Cincinnati 3—Bases por bolas: Meadows 1; Donohue 4.. Struck out: Meadows 1; Donohue 3; Lucas 1. Hits: Donohue 12 en 7 innings (salió sin out en el 8o); Lucas 7 en 1 2|3; May 0 en 1|3; Pitcher perdedor: Donohue. Umpires: Pfirman, Jorda y Rigler. Tiempo: 1.45.

EN LA LIGA INTERNACIONAL

Solo pudo celebrarse el match entre los clubs Syracuse y Toronto

NUEVA YORK, mayo 24. (AP).—Un solo juego pudo celebrarse hoy en el circuito de la Liga Internacional.

	C.	H.	E.
Syracuse	5	9	0
Toronto	2	5	3

Baterías: Barnes y Schulte; Maley, Satterfield y Hargrave.

El juego de por la mañana entre mismos clubs se suspendió por lluvia.

Además y por la misma causa se suspendieron los juegos siguientes: Buffalo-Rochester y Reading-Jersey-City.

Hicieron Saltar del box al Pitcher Uhle en el Cuarto Inning

Karr lo sustituyó y Manush le puso la bola del tamaño de un corojo

LLOVIO CASI MEDIA HORA

En el octavo inning hicieron los Indios sus dos primeras carreras

CLEVELAND, mayo 24. (AP)—El Detroit hizo saltar del box hoy a George Uhle en el cuarto inning y derrotó al Cleveland con anotación de 6 a 3. El juego estuvo paralizado por la lluvia durante veinticinco minutos, en la última mitad del noveno inning, cuando el Cleveland tenía dos hombres en bases y un out. Stoner estuvo efectivo hasta el octavo inning, cuando un triple y un fumble dieron al Cleveland dos carreras.

Cuando Karr reemplazó a Uhle en el cuarto inning, Manush dió un jonrón con dos hombres en base.

Score:

DETROIT

	V.	C.	H.	O.	A.	E.
Warner, 3b	5	1	3	2	1	0
Gehringer, 2b	5	2	2	1	6	1
Manush, cf	4	1	1	4	0	0
Fothergill, lf	3	0	1	2	0	0
Wingo, rf	3	0	0	0	0	0
Blue, 1b	4	0	0	10	1	0
Tavener, ss	4	1	2	3	3	1
Bassler, c	4	1	1	5	0	0
Stoner, p	4	0	1	0	2	0
Totales	36	6	11	27	13	2

CLEVELAND

	V.	C.	H.	O.	A.	E.
Summa, rf	4	0	0	2	0	0
Jamieson, lf	4	1	2	2	0	1
Fonseca, 2b y 1b	4	0	1	7	2	0
Burns, 1b	3	0	0	4	1	0
Spurgeon, 2b	1	0	0	1	4	0
J. Sewell, ss	4	1	1	3	0	0
L. Sewell, c	4	0	3	2	0	0
Mc Nulty, cf	4	0	0	4	0	0
Lutzke, 3b	2	0	0	2	1	0
Hodapp, 3b	2	0	2	0	1	0
Uhle, p	1	0	0	0	0	0
Karr, p	1	0	0	0	0	0
Shaute, p	0	0	0	0	0	0
Myatt (a)	1	1	0	0	0	0
Eichrodt (b)	1	0	0	0	0	0
Totales	36	3	9	27	9	1

(a) Bateó por Karr en el 8o.
(b) Bateó por Myatt en el 9o.

ANOTACION POR ENTRADAS

Detroit	200 400 000—6
Cleveland	000 000 021—3

SUMARIO

Two base hits: Tavener; Hodapp. Three base hits. Gehringer; Jamieson. Home run: Manush. Sacrifice: Wingo Double plays. Tavener; Gehringer y Blue; Hodapp, Spurgeon y Fonseca; Quedados en bases: Detroit 5; Cleveland 6. Bases por bolas: Uhle 1. Struck outs: Stoner 3; Uhle 1; Karr 1. Hits: a Uhle 8 en 3 1|3; Karr 2 en 4 2|3; Shaute 1 en 1. Pitcher derrotado. Uhle. — Umpires: Evans, Ormsby y Geisel. Tiempo: 1.33.

LOS CUBANOS EN EL NORTE

A continuación van los records de los cubanos en los juegos celebrados ayer en las Ligas Menores:

	V.	C.	H.	O.	A.	E.
Cueto, ss del Atlanta	3	1	0	1	4	0
Paito, 3b del Mobila	3	0	1	0	2	0
Palmero, p del Birmingham	1	0	0	0	0	0

RESULTADOS DE LOS JUEGOS DE AYER EN LAS GRANDES LIGAS

LIGA NACIONAL

Brooklyn 6; Filadelfia 5.
Pittsburgh 11; Cincinnati 1.
New York en Boston (lluvia).
San Luis en Chicago (lluvia).

LIGA AMERICANA

Detroit 6; Cleveland 3.
Chicago en San Luis (lluvia).
Filadelfia en New York (lluvia).

ESTADO DE LOS CLUBS

LIGA NACIONAL

	Pittsburgh	Chicago	New York	San Luis	Filadelfia	Brooklyn	Boston	Cincinnati	Ganados	Average
Pitts		3	4	2	0	2	1	7	19	633
Chi	3		1	2	2	4	2	4	18	600
N. Y.	0	1		2	4	3	6	3	19	594
S. L.	4	3	1		1	1	2	5	17	536
Fila	1	2	2	2		6	1	1	15	500
Bro	2	0	3	1	4		2	3	15	405
Bos	0	0	2	1	1	6		0	10	385
Cin	1	3	0	2	3	0	2		11	324
Pdos.	11	12	13	12	15	22	16	23		

LIGA AMERICANA

	New York	Chicago	San Luis	Filadelfia	Washington	Detroit	Cleveland	Boston	Ganados	Average
N. Y.		2	4	5	3	2	2	4	22	667
Chi	1		5	2	3	5	3	1	20	571
S. L.	0	3		3	1	1	4	4	16	516
Fila	2	2	1		5	3	0	4	17	515
Was.	4	0	1	1		2	1	6	15	500
Det	0	3	1	1	1		7	2	15	469
Cle	2	3	5	3	1	3		0	15	441
Bos	2	2	0	1	1	1	2		9	300
Pdos.	11	15	15	16	15	17	19	21		

JUEGOS PARA HOY

LIGA NACIONAL

Cincinnati en Pittsburgh
New York en Boston.
Brooklyn en Filadelfia.
San Luis en Chicago.

LIGA AMERICANA

Chicago en San Luis.
Detroit en Cleveland.
Filadelfia en New York.
No hay más juegos señalados.

JUEGOS PARA MAÑANA

LIGA NACIONAL

Boston en Filadelfia.

San Luis en Pittsburgh.

Cincinnati en Chicago.

Estos mismos clubs juegan los días 27 y 28

LIGA AMERICANA

Chicago en Detroit.
Cleveland en San Luis.
Estos mismos clubs juegan los días 27, 28 y 29.
Filadelfia en Boston.
Estos mismos clubs juegan el 27 y el 28 doble juego.
Washington y New York no tienen juego señalado.

EL MIRAMAR YACHT CLUB OBTIENE EN AGUAS DE CIENFUEGOS EL TERCERO Y QUINTO LUGAR EN LAS REGATAS DE "STARS"

LAS OBRAS DEL CLUB HOUSE CONTINUAN CON TODA RAPIDEZ, TRABAJANDO MAS DE 80 OBREROS EN SU REALIZACION. SE HARA UNA HERMOSA BAHIA ARTIFICIAL PARA PROTECCION DE BAÑISTAS Y DE EMBARCACIONES DE CLUB

El arreglo interior y gusto del mobiliario está a cargo de la experta Srta. Clara Poncet

Visitamos ayer las obras en fabricación del Miramar Yacht Club despues de más de un mes que dejamos de verlas, y en verdad la transformación que se nota es sencillamente pasmante. La actividad impresa a los trabajos por el ingeniero director general de los mismos, Gregorio Bibal, se puede apreciar únicamente conociendo el curso de la labor que allí se viene desarrollando desde el momento en que se puso la primera piedra de lo que ha de ser dentro de breve tiempo uno de los club houses más simpáticos y valiosos de Cuba.

Ya están en pie las armazones de las torres, cubierto hasta el tercer piso todo el exterior de madera, así como el fino tabloncillo de los salones, se trabaja afanosamente en todo sin perder la menor cantidad de tiempo. En la pequeña ensenada que ha de servir para baños de las familias y de todo socio que no quiera salir fuera de los muros que defienden la ensenada del embate fuerte del mar, se encuentra una draga limpiando el fondo y sacando gran cantidad de arena para formar la playa artificial alrededor de la ensenada.

El entusiasmo de los miramaristas por su club ha ido en aumento, pues a medida que el éxito respondía a sus planes, ellos han ido transformando los primeros trazados, aumentando en valor las obras al acordar que estas fueran mejores, de mayor extensión y de efectos más confortables para los asociados. Tan es así, que la Comisión de Obras, con autorización de la Directiva, ha modificado su anterior proyecto de rompe-olas para hacer una bahía artificial que servirá no solamente para la protección de bañistas, que también para guardar con la mayor seguridad todas las embarcaciones del club.

Los planos de esta bahía artificial ya se encuentran terminados y tan pronto como las obras sean adjudicadas al contratista que mejores proposiciones haga, se comenzarán con toda rapidez, pues el dinero para la realización de esos trabajos se encuentra en caja, no hay que buscarlo ni pedírselo a nadie, pues el tesorero, Secundino Baños, Jr, lo tiene contante y sonante.

Se espera que estas obras han de quedar terminadas para mediados de Julio, pero antes de terminar Junio se podrán bañar las familias, que para entonces la ensenadita estará lista, así como la playa artificial y el piso bajo, que será dedicado a taquilla y salón de señoras con magnífico departamento de duchas y baños en general. Unos ochenta obreros dan fe, con su continuo laborar, de que el Miramar Yacht Club ha de estar rápidamente terminado, dentro de lo posible, para gusto y solaz de sus asociados y para dar una bella nota de urbanización en aquellos pintorescos parajes de la costa habanera.

El decorado de la casa club ha de ser perfecto, así como su arreglo y mobiliario, de acuerdo con la índole social y deportiva del mismo. Para que así resulte, la señorita Clarita Porcet, hija de una distinguida familia matancera, se ha encargado del arreglo interior y disposición del mobiliario, que ha de ser del mejor gusto y de lo más apropiado. Todo lo cual indica que la "Caleta de la Leña", hasta ahora solitaria y de tintes salvajes, será poseedora dentro de poco de un palacete aladinesco, orgullo de propios y extraños.

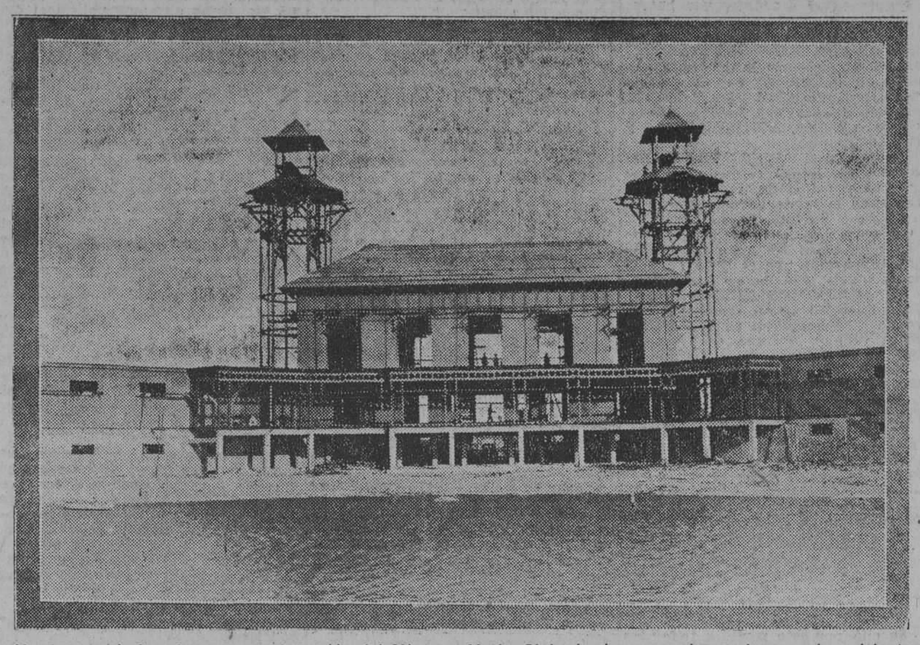

Un aspecto de las obras en construcción del Miramar Yacht Club, donde se puede ver los grandes adelantos realizados en las mismas en el solo término de un mes desde que publicamos otros aspectos al comenzarse este simpático club house. También puede notarse en la fotografía el ensanche que va teniendo la ensenada, pues esta vista corresponde a la parte exterior del edificio.

LA REGATAS DE CIENFUEGOS

A las recientes regatas de star class celebradas en aguas de la bahía de Cienfuegos, en las que se corrió por el Campeonato de Cuba de los yates Estrella, concurrió el Miramar Yacht Club, haciendo sus primeras armas en regatas de vela y obteniendo un tercero y quinto lugar en las competencias. Siendo el siguiente el resultado general de esas regatas. ?

Primer lugar, yate Gavilán; dueño Gorrin; club H. Y. C.

Segundo lugar, yate Mabuya, dueño E. Gamba, club V. T. C.

Tercer lugar, yate Aurrerá II, dueño M. Sena, club Miramar.

Cuarto lugar, yate Delfín; dueño Patterson, club H. Y. C.

Quinto lugar, yate Izarra, dueño Bibal y Pons, club Miramar.

El bautizo del Miramar en aguas de Cienfuegos ha sido sin duda brillante, pues aunque no obtuvo el primer lugar, quedó a su favor el tercero y quinto, y en condiciones muy ventajosas para el próximo futuro, ya que sus marinos son experimentados lobos de mar que defenderán la hermosa enseña roja y azul con notables brios y suficientes conocimientos para salir por la puerta grande.

Fueron a Cienfuegos en representación del club, los señores Gregorio Bibal y Tolo Pons que tripularon el Izarra. Miguel de Sena y Pepillo Ortega, tripulantes del Aurrerá II, y José Bibal, que prefirió ver los barcos desde la orilla. Estos señores nos piden hagamos llegar por este medio su más profundo reconocimiento a los caballerosos yachtmen del Cienfuegos Yacht Club por el trato exquisito de que los hicieron objeto, lo que nosotros hacemos con el mayor placer, pues también podemos dar fe de ello. Y como nota final diremos que el señor Gregorio Bibal embarca el próximo lunes a bordo del vapor Cuba a pasar unas bien ganadas vacaciones en Europa, por lo que deseamos al distinguido amigo y brillante ingeniero, todo género de felicidades en su tournee, la que ha de durar hasta el mes de Diciembre.

Guillermo Pi.

EN LA LIGA DEL ESTE

NEW HAVEN, Conn., may 24. (AP).—Todos los juegos anunciados para hoy en la Liga Oriental han sido suspendidos a consecuencia de la lluvia.

Catorce Hits Dieron los Robins a Carlson y Ganaron por 6 a 5

Un batting-rally produjo cuatro de las carreras en el quinto inning

FILADELFIA, mayo 24. (AP).—Los Robins del Brooklyn dieron hoy catorce hits a Carlson y obtuvieron una victoria con anotación de 6 a 5 sobre el Filadelfia en el segundo juego de la serie. Cuatro de las carreras del Brooklyn se hicieron en el quinto inning, con cinco hits, entre ellos un triple y dos dobles. Ehrhardt fué enviado al banco en el quinto y sustituído por Cantrell y Doak, conteniendo este último a los Phillies en una carrera en los últimos cuatro innings.

Anotación:

	C.	H.	E.
Brooklyn	6	15	2
Filadelfia	5	11	1

Baterías: Ehrhardt, Cantrell, Doak y Deberry; Carlson, Willoughby, Ulrich y Jonnard.

Los Amateurs con un Gran Programa Repiten el Sábado

Es a base de un magnífico star bout entre dos pesos semi completos

Magnífico es el programa combinado por los amateurs para esta semana (el sábado si no hay peleas profesionales).

Dos conocidos lightheavies discutirán la Faja de las 175 libras. Mañana se sabrá fijamente quienes son ellos. Basta decir que ambos son de calibre verdad.

Tres formidables star bouts precederán a esa pelea de Campeonato. Están compuestos por los conocidos y populares boxers Armando Vidal vs. Alfonso Benítez, Ramoncito Gómez vs. Matancero Fernández y Bill Dempsey vs. Frank Cruz.

Habrá además tres preliminares entre buenos peleadores que se fajan de campana a campana. Son ellos Ben Ponteau vs. Young Zybysco, José Rey vs. Young Sánchez, del Iberia, y Armando Valdés vs. Kid Cárdenas.

Como verán los fanáticos, esta semana verán en acción a tres campeones que ganaron sus fajas recientemente. En cuanto a los contrarios, son harto conocidos para no esperar magníficas demostraciones de ellos. Armando Vidal siempre ha sido un ídolo de los fans amateurs y muchos son los que hubiesen querido que el simpático Armando fuese el Campeón Fly. En cuanto al Matancero Fernández viene desarrollando una labor últimamente que tiene asombrados a los fans. De tres peleas se anotó dos knock outs y en la tercera fué miserablemente tratado por la decisión del referée, quien fué duramente censurado. Fué popular la opinión que favoreciendo a Panetela unas tablas era lo menos que Fernández se merecía. Bill Dempsey tiene una dura pelea ante sí. Frank Cruz es un peleador terrible y peligroso que ha hecho pasar grandes apuros a los notables de su división.

Como existe una resolución de la Comisión Nacional de Boxeo, por la cual no habrá más Campeonatos Amateur, solo quedan dos programas por celebrarse. Los fanáticos, tienen, pues, que aprovecharse ahora.

EL TEAM URUGUAYO LLEGO A NEW YORK Y JUGARA EL SABADO EN FILADELFIA

NUEVA YORK, mayo 24. (U.P.) Procedente de Chicago llegó hoy a esta ciudad el team argentino de balompié, campeón olímpico. En su excursión por el Middle West jugaron cinco partidos, ganando cuatro y perdiendo sólo uno. El sábado jugará en Filadelfia.

Mañana en Almendares

A las tres y media jugarán Partagás y El Crédito

Mañana jueves, a las tres y media, se celebrará un gran match de base ball entre las dos mejores novenas del Campeonato de los Tabaqueros: Partagás y El Crédito. Dicho juego no pertenece al Campeonato, sino que es de exhibición, pues se celebra para beneficiar al joven "Carburo" que manichéo el año pasado a las Panteras, y que en la actualidad se encuentra delicado de salud y no tiene recursos para hacer frente a la enfermedad que padece.

El juego entre Panteras y Elefantes Blancos será sin duda alguna tan interesante como el del domingo último jugado entre esos mismos teams.

Kelly con Apendicitis

Ayer fué operado con éxito el player de los rojos del Cinci

NUEVA YORK, mayo 24. (U. P.) Hoy fué operado de apendicitis Jorge Kelly, uno de los más completos jugadores de las Grandes Ligas, que fué cedido a los Reds de Cincinnati por los Gigantes de Nueva York, a cambio de Eddie Rousch, veterano outfielder.

El estado del paciente es satisfactorio.

NO CELEBRO JUNTA LA UNION ATLETICA

Por primera vez ha sido suspendida una sesión por falta de quorum

Por primera vez desde que tomaron posesión de sus cargos, los señores miembros del Comité Ejecutivo de la Unión Atlética no pudieron efectuar su acostumbrada junta de los martes. Faltó el quorum necesario haciendo posible que la reunión anunciada para ayer se verifique el próximo viernes a las cinco de la tarde.

Al pase de lista ordenado por el Presidente Luisín Martínez, solo respondieron: Carlos Monteros, Enrique Fernández y Carlos Deschapelles, por cuyo motivo no pudo conocerse la ponencia de los señores Franquiz, Olaechea y Deschapelles sobre los records establecidos en las últimas competencias de track y field.

Fué de sentirse que el Comité Ejecutivo no celebra sesión, pues la orden del día marcaba asuntos interesantísimos que parecían destinados a provocar amplísimos debates.

Basta decir que, a más de los records de track y field, se trataría el comentado asunto de los coaches profesionales en los juegos amateurs, de una acusación presentada por el atleta Argelio del Castillo, contra jugadores del Ferroviario y la Policía y al propio tiempo, pensaba tomar posesión de su cargo de tesorero, el señor Ramón Otero, que está bastante mejorado de la dolencia que le aquejaba.

Con motivo de la acusación hecha por el señor Castillo, la comisión de investigación ha citado para las cinco de la tarde del jueves a los atletas Conrado Martínez, de la Policía y Fernando Alonso y Rafael Ruiz del Ferroviario a fin de que presten declaración sobre el particular.

La junta suspendida tendrá efecto, a su vez, el próximo viernes a las cinco y media de la tarde, tratándose en ella todos los asuntos de interés que están pendientes de resolución.

No hay Sorpresas en el Torneo de Tennis Internacional, 1927

Todos los jugadores considerados como finalistas, continúan en la lucha

ST. CLOUD, Francia, mayo 24. (A.P.)—Al terminar las competencias del Torneo Internacional de Tennis en courts duros que se está celebrando aquí, todos los jugadores considerados desde el principio como finalistas continuaban participando.

William Tilden y Francis Hunter, quienes oficialmente representan a los Estados Unidos; y Henri Cochet y Jacques Brugnon, representantes de Francia, avanzaron fácilmente. Los dos norteamericanos ganaron lugares mediante una victoria y un **default.**

Tilden, el maximo tennista de los Estados Unidos, comenzó su ofensiva por el Campeonato que se discute derrotando al jugador español Andreu, 6-2, 6-2 y 6-0. Su compañero de team, Hunter, avanzó por tres sets para dar fin a Alphonse Persin, que tiene el número quince en el **ranking** de los jugadores de Francia.

Dos de los principales jugadores franceses. René Lacoste y Jean Borotrá, no entraron en las competencias de singles.

Sydney B. Wood, joven junior norteamericano, fué la sensación del día con su victoria sobre Pierre Barrelet Dericou, tras un match muy recio, de cinco sets. Wood perdió el primero, pero después arrolló al francés. El resultado fué: 0-6, 6-8, 6-2, 6-3 y 6-4.

Jack Delaney Tendrá que Enfrentarse con los "de su" División

Así lo ha dispuesto la Comisión Atlética del Estado de Nueva York

NUEVA YORK, mayo 24.—(AP)—La comisión atlética del Estado de Nueva York infligiN hoy dos pequeñas derrotas a los promotores de boxeo.

La esperanza de Tex Rickard de enfrentar a Jack Delaney con Paulino Uzcudun en una de las peleas del verano se desvaneció ante la disposición de la Comisión ordenando que el campeón de peso ligero completo tiene que luchar aún con contendientes valiosos de su propia división. La junta citó los nombres de Mike McTigue, Tommy Loughran y Jimmy Slattery, como tales contendientes.

La junta también adoptó un acuerdo contrario a Humberto Fugazy, rival metropolitano de Rickard, decidiendo que el match entre Honeyboy Finnegan y Red Chapmann pesos plumas de Boston, no podía celebrarse como bout para discutir el título. Fugazy esperaba que el vencedor en esta lucha fuera reconocido como sucesor de Louis (Kid) Kaplan, que abandonó la corona de las 126 libras el año pasado. La Comisión decidió que el bout se anunciara como un match para la eliminación de pesos plumas.

Paulino notificó a la Comisión por conducto de Al Mayer, "presidente de la junta de control", que estaba dispuesto a pelear con Ed Keeley, en Boston. Al mismo tiempo que aseguraba que no había celebrado ningún contrato con los promotores de Boston para esa lucha, anunciada primeramente para el 18 de abril, el vasco manifestó que había adoptado esa decisión con el fin de que le sea levantada la suspensión que le impusieron las comisiones de Massachussetts y Nueva York, por no haberse presentado en Boston.

No se Jugaron Ayer los Desafíos Suficientes Para Darle Validez al Cupón del Concurso de Viajes a la Serie Mundial de Base Ball

HOY NO PUBLICAMOS EL CUPON PORQUE LOS JUEGOS SEÑALADOS PARA EL DIA 1 DE JUNIO TAMPOCO SON LO BASTANTE NUMEROSOS

Pues nada, que estamos condenados a la "majasería" forzosa. Mejor dicho, están condenados los fanáticos que toman parte en nuestro "Concurso de Viajes para la Serie Mundial", porque en lo que a nosotros respecta pueden ustedes tener la seguridad que haya que no haya cupones, pongan o quiten los escrutinios, estamos hechos unos desgraciados con la cantidad de líos que nos traemos entre manos.

Ustedes han visto el enorme lío que se armó con los distintos viajes que tienen en proyecto esos aviadores locos que quieren ir a París sin comer ni dormir (¡habiendo tanto trasatlántico cómodo!), pues aquí casi estamos en ayunas. No tenemos tiempo ni para leer los periódicos Sólo sabemos que el "Cinci" no ve la suya y que el Washington perdió porque a la segunda base se le atravesó un hueso de aceituna en el aparato de tragar los alimentos, y esas cosas así relacionadas con las Grandes Ligas; pero fuera de esto, hemos perdido la noción de la actualidad.

Tanto las proezas aviatorias, como los crímenes, como el libro de Franco Varona describiendo la vida y "las obras" del Honorable Señor Presidente de la República y otras cosas notables que en estos momentos están en el candelero, pasan totalmente inadvertidas para los que estamos encargados de que diez fanáticos vayan botellerilmente encasillados en trenes y barcos hasta las ciudades donde han de celebrarse los más importantes juegos del más importante de los deportes organizados que se conoce, después de la política.

Ustedes, señores concursantes, tampoco pueden echar un largo descanso, porque ya es más que viejo de que el camarón que se duerme... es porque tiene sueño, pero también está probado que si se duerme la corriente se lo lleva. Esto último no está muy bien demostrado, pero constituye una teoría que los hombres aceptan para no declarar que se los lleva el pescador. En estos momentos en que la falta de juegos necesarios nos impele al descanso, tengan la seguridad de que hay una cantidad enorme de concursantes que están entregados al estudio del estado de la contienda y de las condiciones en que se encuentran los distintos clubs y hasta el grado de neurastenia que, a juzgar por las interesantes críticas de los cronistas americanos, está padeciendo cada manager.

Por eso repetimos que en estos días no es cosa de dormirse confiados en que los demás también están entregados a los incansables brazos del renombrado Morfeo, que para muchos viene siendo algo así como Paula Romero para nuestro compañero Díaz Silvera, que tiene en preparación un libro sobre la última mueca de los ajusticiados.

Bueno, el caso es que ayer no se jugaron los juegos suficientes para tomar en cuenta el cupón del Concurso, y que hoy no publicamos el cupón correspondiente al día 1º de Junio, porque ese día sucede lo mismo que hoy, que no se van a jugar los desafíos que de acuerdo con las Bases de este Concurso son necesarios para hacer cada una de las selecciones. ¿Está claro?

Suponemos que por lo menos estará más claro que lo que nos propone un fanático, el señor Severiano García, quien pretende que le digamos como debe él arreglárselas para acertar alguna vez, porque dice que desde que empezó el Concurso está mandando cupones sin que hasta la fecha haya podido batear "ni un solo hit". Y eso, amigo Severiano, no crea usted que constituye un secreto de Estado ni mucho menos: eso no es más que una pequeña fórmula que tiene usted que resolver sólo cuando conozca los elementos esenciales de la victoria o de la derrota, que en el baseball organizado radican en la mayor o menor cantidad de marfil que el manager de cada club tenga en el cerebro. Hendricks, por ejemplo, al decir de algunos críticos, tiene dentro de la cavidad craneana, dos docenas de colmillos de elefantes contrarios.

Ahora, nosotros no decimos nada... y es todo cuanto tenemos que decir hoy.

Ultimos Escrutinios de Nuestro Concurso de la Serie Mundial

LISTA DE LOS QUE ACERTARON LOS JUEGOS CELEBRADOS EL DOMINGO 22 DE MAYO.—7 PUNTOS

ALONSO RICARDO, Reina 14. Habana.
AMENEIRO JOSE, Aguacate 144, Habana.
ARROYO FLORENCIO, C. García y América, Sagua la Grande.
FRANCISCO ALFONSO, Obispo 40, Cárdenas.
JOSE M. ALZOLA, Céspedes 480, Cárdenas.
ALVAREZ FELIZ, Patria 71, Caibarién.
ALVAREZ MANUEL, San Juan S. N., Alacranes.
BOUZA ALEJANDRO, Zanja 59, Habana.
BORGLI ALBERTO, Céspedes 344, Cárdenas.
CHAO JOSE, Moreno 57, Habana.
DOMINGUEZ ESTEBAN, Beach 2330 W Tampa Fla.
DELGADO RAFAEL, Amargura 82, Habana.
EXPOSITO ELIAS, Villuendas 77, Santa Clara.
ERRASTI MARTIN, Real 2 J. Matanzas.
FIDALGO CLAUDIANO, H, Santa Clara.
FIGAROLA RAFAEL, Sacristía 8, Matanzas.
BARCIA ROBERTO, Vista Alegre 8, Santiago de Cuba.
GONZALEZ COSME, Monte 64, Habana.
GARCIA FRANCISCO, Cuba, S. N., Zaza del Medio.
GONZALEZ JOSE, Manrique 18, Habana.
GONZALEZ DEL RIO JOAQUIN, Obrapía 31, Habana.
GARCIA GALAN MANUEL, Zaragoza 43, Habana.
HERNANDEZ H., Independencia 14, Sancti Spíritus.
JURDAN MANUEL, Trocadero 73, Habana.
JIMENEZ MANUEL, Antón Recio 34, Habana.
LANZAGORTA JUAN, 13 número 423, Vedado.
LLABRE GABRIEL, Garmendía S. N. Banagüises.
MUNS CLAUDIO, E. Palma 32, Camagüey.
MARTIN PEDRO, Compostela 11, Habana.
MARTIN RAUL, G. de Quesada 2, Colón.
MARQUES JOSE, Oquendo 21, Habana.
MADRIGAL ROBERTO, Concepción 93 V, Habana.
MARTINEZ P. PABLO, Obispo 4, Habana.
MENDEZ ANDRES, Apartado 26, Matanzas.
MATA JUAN, Morro 44, Habana.
NORAT PEDRO, Martí 40, San Nicolás.
NIETO JOSE, Cuba 5, Habana.
JOSE R. NIÑO, Municipio 103, Habana.
OLIVAN BENITO, Acosta 84, Habana.
ORTIZ JUAN, Edificio Maine, Habana.
OLIVA DAMASO, Luyanó 86, Habana.
PRIETO JOSE, Cristina 12, Habana.
PRADO EVARISTO, Almendares 27, Habana.
PEREIRA AGUSTIN, Apartado 2 ,Jaronú.
RODRIGUEZ MIGUEL, O'Farrill 47, Habana.
RODRIGUEZ JOSE, Maceo 32, Pinar del Río.
SAMPEDRO A., Colón 182, Sagua la Grande.
RODRIGUEZ MARIO, Santa Irene 27, V., Habana.
VAZQUEZ MIGUEL, Ave. Menocal 115, Habana.
VALDES JULIO, O'Reilly 38, Habana.
VARONA ANTONIO, Lealtad 102, Habana.
VALDES MARIO, Concordia 121, Habana.
SANCHEZ EUGENIO, Apartado 123, Florida.
SANCHEZ ORLANDO, Villegas 100, Habana.
SIRIS ROMAN, Contreras 21, Matanzas.
SAN MARTIN BERNARDINO, Mesa 22, Colón.
SALAZAR JOSE, Calzada 87, Vedado.
SANCHEZ PEDRO, Máximo Gómez 152, Güines.
SUAREZ JESUS, Apartado 649, Habana.
ZAPICO MANUEL, Neptuno 232, Habana.
ZANON MANUEL, Estrella 49 Habana.

Hoy no Publicamos el Cupón-Programa del Concurso "Serie Mundial", Debido a que el día 1o. de Junio, Cuyos Juegos Corresponden al Mismo, no Habrá Suficiente Número de Juegos en las Grandes Ligas Para Optar por Este Concurso.

M.E.C.D. 2016

ESTA NOCHE, EN EL JAI-ALAI, LA FIESTA EN HONOR DE EGUILUZ

HOY EN UN BRILLANTE HOMENAJE RENDIRAN LOS FANATICOS A EGUILUZ EL TRIBUTO DE SU GRAN ADMIRACION

SON MUY POCAS LAS LOCALIDADES QUE QUEDAN PARA TAN CAUTIVADOR FESTEJO

Lucio y Nemesio Erdoza ganan el fenomenal a Millán y Machín.—Unzueta y Cazalis tercero y Ferrer y Llano pelotearon un partido primero fenomenal. Después de empatarlo en la tragedia lo ganaron Ferrer y Llano. Los del segundo también llegaron iguales a la trágica. Lo ganaron Guruceaga y Larrinaga. La primera quiniela, Ugalde y la segunda, El Ciudadano

EL JUEVES, PELOTEAREMOS OTRA GRAN FUNCION ORDINARIA EN EL JAI-ALAI

Hoy mucho antes de que comience el peloteo en el Jai-Alai, los señores del pueblo, siempre soberano, gritarán, con más espontaneidad que nunca y con más sonoridad que nunca, lo de ¡Ya está el Café! Pues hoy por la noche se celebra el Homenaje al ciudadano Eguiluz, de aquel niño cubano que un buen día salió de Cuba con la cesta bajo el brazo, pobre de recursos; pero rico en afanes y quimeras, y que años más tarde, regresaba a Cuba, altivo y gallardo a demostrar en la cancha de Concordia, lo que levantó la mano fuerte y sabia de su señor padre, que ya se fué de la vida, que llegaba a luchar y a vencer, en las nobles lides, contra todos y contra todo. Y Emilio Eguiluz triunfó en la primera temporada; arrolló en la segunda y en la tercera se declaró indómito; un delantero tenáz, seguro, diestro, atento siempre a la pelota, persiguiéndola, azotándola, abrumando con sus ataques, cubriendo más cancha que nadie: una de las más grandes figuras del gran deporte. Fueron aquellos triunfos orgullo del ciudadano como fueron orgullo de todos los que le vimos subir desde la humildad a las cumbres de su consagración.

Hoy se celebra el homenaje a éste ciudadano. Y con tan noble y fausto motivo, allá van todos los fanáticos a rendirle en aplausos delirantes la pleitesía de nuestra admiración, de nuestro cariño y de nuestro orgullo, porque Emilio Eguiluz, dedicado a un deporte formidable, prestigió a Cuba con los lauros que otorgaron a su arte en todos los pueblos del mundo.

Caballeros: no quedan palcos; y casi no quedan canchas, tendidos y altas gradas: todo lo cual demuestra la grandeza del homenaje que se celebrará en la noche de hoy en el viejo Jai-Alai.

Y en cuanto la orquesta de papaíto bigotes cantó lo de tal parece que estais arrepentidos, se inició en el viejo Jai-Alai la disputa del primer partido casado por el Intendente Eloy para la brillante jornada del martes; que salao y todo lo que ustedes quieran, anoche aparecía concurrido, alegre, flotando en el entusiasmo fanático y prestigiado por la gracia y elegancia y sonrisa de las fanáticas que cada noche son más y más estupendas, según opina mi egregio ayudante Menéndez, el clásico amante del deporte a punta de cesta.

Salieron a pelotearlo, los blancos, Unzueta y Casaliz tercero, contra los azules Ferrer y Llano. Y como si quisieran demostrarnos, que ellos modestos peloteatnes, tienen también su alma en su almario y sus horas fenomenales como cualesquiera del Cuadro, nos asombraron jugando mucho y bien a la pelota, haciendo un partido capáz de elevarlos a otra categoría. Rachas, tantos, empates, que fueron muchos, todo grande y peloteado con agallas admirable y así llegaron iguales a la trágica, triunfando los dos azules, después de haber empatado en veintidós y en veintitrés con el estruendo de los aplausos.

Se lleva la primera quiniela, sin avisar a nadie Ugalde, remontista, que en esto de las quinielas se remonta por las nubes, comenzó la segunda tanda del martes; que salieron a pelotear los blancos, Sotolongo y Ansola, contra los azules, Guruceaga y Larinaga. Sale dando cinco macanazos, que diría el mejicano Colín Guruceaga y pito en toda la casa; sale dando otros cinco macanazos Sotolongo y cinco iguales. Los pitos se repiten.

Los dos azules se revuélven y por descomposición en las filas blancas gran avance azul, tan grande, que los azules tiene diecinueve mientras tenían los blancos once; más, como la pelota, tiene esas cosas que se llaman "cosas de la pelota", los dos blancos arreando palante con toda el alma lograron un vuelo al empate en la trágica que fué tan trágico como asombroso. Y por fín lo ganaron los dos azules. Las alternativas fueron locura y dislocación general en toda la casa. Aquéllo fué caótico. Y en cuanto se llevó la segunda quiniela Eguiluz comenzó el fenomenal del salao martes; que fué a treinta tantos y que salieron a disputarlo, los blancos, Lucio y Nemesio Erdoza, contra los azules, Millán y Machín. Y gran empate en la una; mediana racha blanca y mediana racha azul; el empate se repite en el número chulo. Se cestea de manera valiente y enorme; iguales a diez, doce, catorce y quince. Lucio se declara maestro y pelotea con acierto y donde mete la cesta hace un tanto.

Y Nemesio pelotea desde la zaga de manera imponente; Millán no sabe donde está y cuando lo sabe no le dan en la yema y Machín, haciendo una gran defensa, se queda en los veinticinco.

Millán, dislocado y dislocante.

Y todo se acabó.

Hoy el homenaje al ciudadano Eguiluz.

F. Rivero.

CAMPEONATO DE CARAMBOLA LIBRE

CLUB MARTI

Resultado de los partidos jugados anoche:

Segunda Categoría:

José A. Ruiz	150
Julio Duarte	130

Tercera Categoría:

Raúl Lasa	150
Herminio Reppis	142
José Díaz Hernández	130
Jorge J. Gómez	000

Programa de los partidos que se jugarán hoy:

Segunda Categoría:

Fernando García xs. Ignacio Fernández.

Tercera Categoría

Roberto Udarta vs. Juan Acosta.
Joaquín Ferrer vs. Angel Nuga.

Juegos de la semana en la Liga de Amateurs

Tanto en Marqueses Field como en el Stadium se ofrecerán juegos de grandísimo interés.

Cuatro juegos interesantísimos nos señala el schedule oficial de la Liga Nacional de Amateurs para el próximo domingo. Tanto en los terrenos del Vedado como en el Stadium de la Universidad se jugará pelota de altura y esto hará posible que un buen contingente de fanáticos se traslade desde temprano a esos grounds, dispuestos a no perder un solo detalle de los games.

Juegos del domingo.

Siguiendo el schedule, nos hemos encontrado que el próximo domingo 29 se ofrecerán los siguientes desafíos:

En el Stadium de la Universidad serán contendientes, en el primer turno, Fortuna Sport Club y Policía, que han de dar una batalla reñida, y en el segundo, Atlético de Cuba y Vedado Tennis.

En Marqueses Field jugarán los invictos del Loma Tennis Club, que tendrán como contrarios a los Caribes, y en la tanda aristocrática, Ferroviario y Havana Yacht Club.

El precio de entrada está al alcance de todos los bolsillos, por lo nos suponemos que el lleno en ambos grounds será de los completos.

PROXIMOS JUEGOS

Domingo 29: Loma Tennis vs Universidad; Ferroviario vs Yacht Club en el Vedado, Fortuna vs Policía y Vedado vs Atlético en el Stadium.

Junio 5: Policía vs Loma Tennis; Vedado vs Yacht Club en el Vedado. Universidad vs Fortuna; Atlético vs Ferroviario en el Stadium.

Junio 12: Loma vs Atlético; Fortuna vs Yacht Club en el Vedado, Universidad vs Vedado; Policía vs Ferroviario en el Stadium.

FEDERACION AMATEUR CUBANA DE REMOS, NATACION Y DIVING

CITACION

Se cita por este medio a todos los delegados de los clubs inscriptos en esta Federación para la junta que celebrará la misma hoy miércoles, día 25 de mayo, a las 4 y media de la tarde.

Se ruega la más puntual asistencia de los miembros de la Federación así como de los señores delegados.

José M. Guzmán,
Secretario.

EL HAKOAH DE VIENA HA POSPUESTO SU MATCH CON EL CAMPEON DEL CANADA

TORONTO, mayo 24. (U.P.)—El team austriaco de balompié Hakoah, de Viena, que debía jugar hoy en esta ciudad su octavo partido en territorio americano contra el Ulster United, campeón del Canadá, lo ha pospuesto para mañana, por lluvia.

Frontón Jai - Alai

Programa oficial para la función de miércoles 25 de mayo a las ocho y cuarto p. m.:

Primer partido a 25 tantos: Aguiar y Aristondo, blancos; Ferrer y Cazalis II, azules. A sacar blancos del 10; azules del 9 1|2.

Primera quiniela a 6 tantos: Machín; Sotolongo; Lucio; Ansola; Guruceaga; Ugalde.

Segundo partido a 25 tantos, de aficionados: Lucio García y Juan Michelena, blancos Tomás Veloso y Mario Valdepares, azules. A sacar todos del 9.

Segundo partido a 25 tantos: Guruceaga y Navarrete, blancos. Olazábal y Ugartechea azules. A sacar todos del 9 1|2.

Segunda quiniela a 6 tantos: Gutiérrez; Eguiluz; Echeverría; Colín; Millán; Irigoyen Mayor.

Tercer partido a 30 tantos: Echeverría y Gutiérrez, blancos. Irigoyen Mayor y Eguiluz, azules. A sacar blancos del cuadro 9 1|2; azules del cuadro 10.

Para esta función extraordinaria quedan suprimidas las entradas de favor.

RESUMEN DE LA FUNCION DE ANOCHE

Primer partido a 25 tantos: Ferrer y Llano, azules. Pagó la Mútua a $4.00.

Los blancos, Unzueta y Cazalis III quedaron en 24 tantos.

Primera quiniela: Ugalde. Pagó la Mútua a $7.60.

Segundo partido a 25 tantos: Guruceaga y Larrinaga azules. Pagó la Mútua a $4.40.

Los blancos, Sotolongo y Ansola, quedaron en 24 tantos.

Segunda quiniela: Eguiluz. Pagó la Mútua a $3.00.

Tercer partido a 30 tantos: Lucio y Erdoza Mayor, blancos. Pagó la Mútua a $3.20.

Los azules, Millán y Machín, quedaron en 25 tantos.

TOPICOS FUTBOLISTICOS

(A CARGO DE "PETER")

Hoy debe reunirse en junta ordinaria el Comité Directivo de la F. O. F. A., y en dicha sesión conocerá los incidentes del juego entre Real Iberia y Juventud Asturiana, celebrado el pasado domingo en Almendares Park.

Y es esa la oportunidad en que los señores miembros del Comité Directivo deben tratar sobre los abusos que vienen cometiéndose muy a menudo con los jugadores de futbol. Es hora ya, señores federativos, que vean ustedes no al Capitán de la Estación, sino al Alcalde de la Habana o al Secretario de Gobernación, o a los dos juntos si es posible, para que sean ellos los que pongan término a los abusos.

Hay que exigir, no pedir, señores federativos que la policía que acude a los terrenos de futboll observe la misma línea de conducta que observa en los desafíos de base ball y en cualquiera otro espectáculo deportivo que se celebra con todas las de la Ley.

Hay que decirle al Alcalde que se cometen muchos abusos con los jugadores. Que la policía los trata como si fueran delincuentes vulgares, y que a ese lugar acude un experto que con sus intemperancias es el causante de la mayor parte de los conflictos que allí se suscitan.

Hay que hacer llegar a conocimiento del señor Alcalde, que en Almendares Park y en un juego de base ball del Campeonato, el player norteamericano Charleston ha "noqueado" a un miembro del Ejército, que en un momento de fanatismo por el deporte, saltó al campo a increpar al jugador por un deslizamiento que había hecho en tercera base, y dicho jugador continuó jugando hasta terminar el match, siendo entonces conducido a la Estación de Policía.

Hay que hacer saber también al señor Alcalde que el player cubano Manolo Cueto "noqueó" a Valentín González, que es el juez del juego, y ya en este extremo sí se podía aceptar que interviniera la policía, tampoco se invadió el terreno por los señores del orden, y como en la vez anterior, no se maltrató a ninguno de los players que alteraron el orden.

Infinidad de casos análogos a éstos pudieran sacarse a relucir para dejar demostrado el abuso que se viene cometiendo con los jugadores de futbol. Pero para muestra basta un par de "botones".

Eso de que se proceda de ese modo en el base ball, y en el futbol, por un quítame allá esas pajas, se invada el terreno y se saquen de él detenidos a los jugadores, aun en contra de la voluntad del árbitro, QUE ES LA UNICA AUTORIDAD EN EL JUEGO, y de contra a algunos de ellos se les maltrate, es sencillamente un abuso. Y los abusos pudieran traer fatales consecuencias un día. Recuérdese si no las violencias de aquel policía el día de la Raza.

Hay que hacerle ver a las autoridades, señores federativos, que en el campo del juego el único que se puede meter es el árbitro, que la policía sólo puede hacerlo cuando él solicita sus servicios, o cuando la agresión de los jugadores sea a él. Mientras tanto, tienen que permanecer al margen, y si creen que algunos de ellos altera el orden o ha cometido alguna falta que merezca ser llevado ante los jueces correccionales, que esperen a que termine el juego, y que aun con esos jugadores que cometen falta, que se concreten a llevarlos a la Estación y acusarlos y no a maltratarlos de palabras y mucho menos de obra, que la policía no tiene autoridad ninguna para ello.

En pocas palabras, señores federativos, hay que exigir que se trate a los futbolistas como personas, como se tratan a los jugadores de base ball y como se trata a todos los artistas.

Si hay policías que tienen formado un mal concepto del futbol que se les abra los ojos y se les explique que es un juego atlético como otro cualquiera, con la ventaja de que, en en cualquier parte del mundo se juega muchísimo más que en la Habana.

Hay que hacer ver a esos vigilantes que un juego de futbol no es una jira en la que se va a bailar són y a ingerir bebidas alcohólicas.

Hay que distinguir, "distinguidos" policíacos.

Los Deportes en Güines

Por D. LANTERO

El día 20, día de alegría para la Patria se celebraron dos interesantes encuentros. El primero de estos encuentros fué entre las novenas Cuban Telephone y Atléticos de Güines y en el los fanáticos se dieron gusto presenciando un gran duelo de pichers entre Picazo y Olmo correspondiendo la victoria a este que pitcheaba por Güines dos a 1.

Adjunto el score oficial que para su publicación me remitió D. Herrera, gracias amigo.

CUBAN TELEPHONE

	V.	C.	H.	O.	A.	E.
L. Romero, 3a.	4	0	2	1	1	0
C. Lugo, cf.	4	0	0	2	0	0
F. Espiñeira, c.	4	0	2	8	0	0
A. Febles, rf.	3	0	0	0	0	0
A. Palencia, ss.	4	0	2	2	0	0
M. Domínguez 1a.	4	0	1	5	0	1
J. González, lf.	2	0	0	2	0	0
L. Ventura, lf.	2	0	0	2	0	0
J. Lorenzo, 2a.	3	1	1	2	4	0
N. Picazo, p.	3	0	0	0	0	0
Totales.	33	1	8	24	6	1

A. DE GUINES

	V.	C.	H.	O.	A.	E.
F. Hernández, rf.	4	1	1	1	1	0
J. F. Romero, cf.	3	0	0	0	0	0
R. Vázquez, ss.	4	0	0	6	3	1
J. Toledo, 1a.	3	1	0	9	1	0
J. Echevarría 3a.	3	0	2	3	4	0
L. Borroto, lf.	3	0	1	4	0	0
A. Reyes, 2a.	3	0	2	0	0	0
S. Reyes, c.	3	0	0	2	0	0
J. Olmo, p.	3	0	0	0	0	0
Totales.	29	2	6	27	11	1

Anotación por entrada

Cuban Telephone.	000 010 000—1
Atlético de Güines.	000 100 01x—2

SUMARIO

Thre base hits: F. Hernández. Two base hits: J. Echevarría y J. Lorenzo. Sacrifay hits: J. F. Romero. Struck outs por J. Olmo 2, por N. Picazo 8. Base por bolas: por Olano 1, por Picazo 1. Double play: R. Vázquez, sin asistencia. Quedados en bases: por Cuban Telephone 6. Por Atlético de Güines 6.

Umpires: Eufemio Abreu y Ambrosio Aldama. Tiempo 1 h. 50 m.

Score: D. Herrera.

Acto continuo salen al verde cesped los potentes equipos Bulnes Deportivo y Güines F. C. a discutir a balonazo limpio la supremacia del futbol. Corresponde la salida a los visitadores y muy pronto pierden el balón, transcurren los primeros minutos en un peloteo soso en el medio del campo, parece como si estubieran tanteándose las fuerzas buscando la parte débil del contrario, castigó al Güines por juego brusco del medio derecha, sigue el peloteo, ninguno de los equipos se decide a penetrar en el campo enemigo, los porteros se encuentran bien, descansando. Otro castigo para Güines por juego brusco esta vez es al medio izquierda, ligero dominio del Bulnes que chutea por fuera otro castigo al medio izquierda del Güines y el referee le hecha su discurso de amonestación.

Llevan jugando quince minutos y el Güines parece que encontró la parte débil del contrario y por el ala derecha desarrolla su juego se hace del balón el interior y al verse marcado le manda el balón como en bandeja al extremo que corre la línea se lo devuelve al interior y este centra al medio de la puerta que remata el interior izquierda anotándose así el primer goal para Güines, muy bien Padin tu legarás lejos en el mas viril de los deportes.

Siguen dominando los de casa y los ataques a la porteria del Bulnes se suceden siempre por el ala derecha que está bien respaldada por Paz, la presión esta dando buenos resultados pues los tiros a la portería se suceden, en su saque de puerta se hacen del balón los del Bulnes y avanzan a campo enemigo y es cortado por Beceiro que entrega a Cuco, este pasa a Isaac y en una jugada personal driblando a los defensas manda un cañonazo que besa las mallas de la porteria bulnistica, anotándose el segundo goal a los treinta y cinco minutos, y se termina el primer tiempo sin mas nada digno de mencionarse.

Empieza el segundo tiempo con un dominio total del equipo habanero y la defensa que actua segura unas veces y otras el portero se encargan de alejar el peligro.

Los del Bulnes en su afán de sacudirse el dominio incurren en varios pans que el arbitro castiga, incurrieron del Bulnes al campo contrario que produce una melee en la puerta güinera en la que ruedan al suelo el portero y varios jugadores de uno y otro equipo, cediendo a corner sin resultado, nuevo dominio del Güines que el portero rechaza, pero en su afán de lucirse retiene el balón en las manos desafiando a los delanteros del Bulnes, estos lo atacan haciéndose del balón y rematándolo a la red güinera, el único causante de este goal ha sido el portero, pues se creyó que estaba en una plaza de toros dando exhibiciones de capeo y salió capeado.

Este goal produce la desconcertación del equipo güinero que staba jugando muy bien, y con ella vino el dominio aplastante y también la derrota, pues desde ese momento no había en el campo nada más que jugadores con camiseta de rayas azules, pues las blancas excetuando los defensas no hacian nada, a los tres minutos de este goal los del bulnes anotaron el del empate y a los diez el de la victoria saliendo derrotado el Güines F. C. tres por dos por culpa del primer tanto en la forma que fué anotado. Señor Capitán del Güines F. C. no hay derecho a perder un juego que estaba ganado, por el afán de lucirse, perdiendo así la simpatía del público que anima con sus aplausos y cheers a los valientes muchachos del patio, que tantas victorias nos han dado, y hasta el día 22 con el Deportivo Belot.

SPORTFOLIO

¿Quién fué el último jugador que bateó cuatro jonrones en un juego?

¿Qué peso tenía Luis Angel Firpo cuando boxeaba?

¿Quién está considerado como el mejor short stop de la Liga Americana?

¿En qué año ganó Chick Evans los campeonatos libre y amateur de golf?

¿Se ha dado el caso de que una primera base juegue los nueve innings de un desafío sin tener outs ni asistencias?

¿Cuál es el record inter-colegial para el lanzamiento del shot put de 16 libras?

¿Para cuántos teams ha jugado Zach Wheat en su carrera beisbolera?

¿En cuántas carreras compitió el ejemplar Crusader el año pasado? Y ¿cuántas ganó?

RESPUESTAS A LAS PREGUNTAS DE AYER

Los Reds compraron al catcher Hargrave al club St. Paul de la Ass. Americana, por la cantidad de 10.000 pesos. Ahora bien, este receptor había vestido en 1913, 14 y 15, el uniforme del Chicago Nacional.

El caballo Spokane ganó el Derby de Kentucky en 1889, correspondiéndole, 4.970 pesos como premio.

En la season de 1919, Babe Ruth disparó cuatro veces, un home run con las bases llenas, considerándose ésto como un record.

Little Johnson, el rival de Tilden, no ha sido nunca campeón inter-colegial de tennis.

Para los efectos de un infield fly, el catcher se considera como parte integrante de un infield.

Una bola bateada que haya dado en una de las bases, cayendo después en territorio foul, puede cantarse buena o mala a juicio del umpire; ahora bien, casi siempre los jueces declaran la bola como buena.

El cuerpo de pitchers de los Gigantes lo componen: Virgil Barnes; Fred Fitzsimmons, Dutch Henry, Burleigh Grimes, Howard Holland, Hugh Mc Quillan, Bill Clarkson y Jack Bentley. El de los Yankees está formado por: Pennock, Hoyt, Shocker, More, Ruether, Thomas, Shawkey, Pipgrass, Beall, y Roy Chesterfield.

Pepe Sorzano, del Vedado Tennis, saltó 20 pies 2 1|4 en el pasado field day junior que se celebró en Marqueses Field.

El record de 50 metros establecido por Pepe Barrientes en el croos-country universitario no ha sido aprobado por la Unión Atlética.

LEA MAÑANA: SPORTFOLIO.

Almanaque Deportivo

1927 MAYO 25 1927

HOY HACE UN AÑO QUE...

—Los Yankees terminaron su primera invasión por los terrenos del Oeste, ganando doce juegos y perdiendo solamente dos.

—En los terrenos de St. Luis, se ofreció el "Día Hornsby", terminando con una victoria de los Cardenales sobre el Filadelfia Phillies, con score de 9 por 2. Hornsby recibió mil pesos y un diploma considerándolo el player más útil de la Liga.

—Los Indios de Cleveland derrotaron nuevamente al Filadelfia americano, después de 18 innings de lucha. Un hit de Burns decidió la batalla.

—Los Gigantes perdieron a manos de los Piratas, 4 por 2, cayendo por segunda vez en la campaña en la segunda división.

—George Sisler, del St. Louis, se acordó de sus buenos tiempos bateándole tres singles a los pitchers del Boston.

Olivares sigue jugando con éxito en el L. Rock

El día 20 de Mayo disparó dos singles y un tubey contra el Birmingham, pero no pudo impedir la derrota de su club.

RICKWOOD FIELD, Birmingham, Mayo 20. —(Por Correo). —Birmingham y Little Rock, teams pertenecientes a la Liga del Sur, celebraron esta tarde uno de los juegos más animados de la temporada, venciendo los locales con anotación de 17 por 13, después que ambas novenas habían bateado más de cuarenta y cinco hits.

Con las bases llenas y un solo out en el onceno inning, el catcher Yaryan aprovechó una recta de Carroll y envió la bola hacia las cercas del right field, anotándose un home run. Estas cuatro carreras decidieron el juego, pues ambos teams habían llegado a la novena entrada con un honroso empate a trece carreras.

El Little Rock lucía fácil ganador en el séptimo inning, cuando amontonó sus hits para anotar siete carreras, pero los hitters del Birmingham castigaron duro las curvas de Harris y Baylin, anotándoles seis carreras que empataron el score. Jonrones de Jourdan y Rosenfeld contribuyeron poderosamente a esas anotaciones.

El infielder cubano José Olivares cubrió brillantemente el campo corto de los visitantes, aceptando nueve lances sin la sombra de un error. Además, disparó un tubey y dos singles y anotó dos de las carreras de su club.

Véase el score:

LITTLE ROCK

	V.	C.	H.	O.	A.	E.
Riffe, cf.	6	2	2	2	0	0
Olivares, ss.	7	2	3	4	5	0
Washburn, 2b.	5	0	2	4	0	0
Gulley, rf.	6	1	3	4	1	0
Grimes, 1b.	6	2	3	9	1	0
Ostergard, lf.	6	2	1	4	0	1
Battle, 3b.	5	2	4	2	1	0
Redman, c.	5	1	1	1	2	1
Robinson, p.	2	0	1	0	0	0
Harris, p.	3	1	2	1	1	0
Baylin, p.	0	0	0	0	0	0
Carroll, p.	1	0	0	0	1	0
Totales.	52	13	22	31	12	2

x One out when winning run scored.

BIRMINGHAM

	V.	C.	H.	O.	A.	E.
Gillis, ss.	3	1	1	1	0	1
z Cooper.	1	1	0	0	0	0
Baird, ss.	1	1	1	0	1	0
Jourdan, 1b.	7	2	4	8	1	1
Ganzel, lf.	5	1	2	6	0	0
Bigelow, rf.	5	1	0	1	0	0
Yaryan, c.	6	3	4	7	2	0
Rosenfield, 2b.	6	3	3	6	2	1
Schepner, 3b.	5	2	3	1	4	0
Barnes, cf	5	1	1	2	0	0
Morrell, p.	3	1	3	1	1	1
Hutto, p.	3	0	1	0	0	0
Totales.	50	17	23	33	10	4

z Batted for Gillis in eight.

Anotación por entradas:

Little Rock.	040 002 700 00—13
Barons.	020 221 060 04—17

SUMARIO:

Two base hits: Battle, 2; Ganzel, 2; Olivares, Gulley, Harris, Rosenfeld, Schepner.

Three base hits: Rosenfeld, Hutto.

Home runs: Jourdan, Rosenfeld, Yaryan.

Sacrifices: Washburn, 2; Redman, Ganzel, Yaryan.

Left on bases: Little Rock, 11; Birmingham, 11.

Double play: Yaryan to Rosenfeld.

HABANA-MADRID

Programa oficial para la función continua que se celebrará desde las tre sa las doce p. m. del día 24 de mayo de 1927.

Primer partido a 30 tantos, con apuestas: Elena y Carmenchu, blancos; a sacar del cuadro 12. Lolita y y Antonia, azules; a sacar del cuadro 12.

Primera quiniela de combinación a seis tantos con apuestas:: Angelina; Marcelina; Elena; Lolita; Rosita; Mary.

Segundo partido a 30 tantos, con apuestas: Elbarresa y Gloria, blancos; a sacar del cuadro 13. Angelita y Consuelín, azules; a sacar del cuadro 12 1|2.

Segunda quiniela de combinación a 6 tantos con apuestas: Aurora; Angelita; Consuelín; Gloria; Angeles; Elbarresa.

Tercer partido amateurs a cesta a 30 tantos sin apuestas.

Cuarto partido amateurs a cesta a 30 tantos sin apuestas.

Quinto partido a 25 tantos, con apuestas: Angelita y Antonia, blancos, a sacar del cuadro 11. Rosita y Paquita, azules; a sacar del 11.

Tercera quiniela de combinación a seis tantos, con apuestas: Rosita; Lolita; Mary; Paquita; Antonia; Carmenchu.

Sexto partido a 30 tantos con apuestas: Marcelina y Petra, blancos, a sacar del cuadro 12. Elena y Lolita, azules, a sacar del 13.

Cuarta quiniela de combinación a seis tantos, con apuestas: Gloria; Consuelín; Lolina, Petra; Gracia; Carmencita.

Séptimo partido a 30 tantos con apuestas: Mary y Gracia, blancos; a sacar del cuadro 10 1|2. Rosita y Carmencita, azules; a sacar del cuadro 13.

PRECIOS DE LAS LOCALIDADES

Entrada general sin derecho a asiento reservado; pero pudiendo ocupar cualquiera que no esté vendido: $1.20.

Asiento de cancah reservado desde las tres a las doce p m.: cuarenta centavos.

Palcos sin entradas: tres pesos.

Entrada general a gradas: treinta centavos.

Delantero de grada reservado desde las tres a las doce p. m.: veinte centavos.

NOTAS

No se dan contraseñas para salir del local.

De acuerdo con el Reglamento de Espectáculos, la Empres ase reserva el derecho de modificar los partidos anunciados. Si por cualquier motivo se suspendiese el primer partido una vez jugados los primeros 15 tantos, no habrá derecho a la devolución del importe de la localidad.

La Empresa se reserva el derecho d enegar la entrada al local a toda persona que no guarde la compostura debida, o realice apuestas sobre el resultado final de las quinielas, sin obtener los boletos en las taquillas destinadas a su venta.

MICKEY WALKER LLEGO A LONDRES DONDE PELEARA EL DIA TRES DE JUNIO

LONDRES, Mayo 24—(U. P.)—Mickey Walker, campeón mundial del peso mediano, ha llegado a esta ciudad, en unión de su manager Jack Kearns, para iniciar sus prácticas para la pelea contra Tommy Milligan, contra quien deberá defender su título el tres de Junio. Walker, se encuentra en inmejorables condiciones físicas, y establecerá su campamento en Birghton.

PAULINO UZCUDUN
vs
HEENEY
MAYO 25 y 26

Grandiosa exhibición de esta importante cinta cinematográfica durante las noches de hoy miércoles y mañana jueves en Payret. Números de variedades por la Compañía de Actualidades, tomando parte en ellos

EMILIA BENITO

Dos tandas. De 8 a 10 y de 10 a 12 p. m.
Precios populares.

4810 1d-25

EN LA LIGA DEL SUR

Palmero tuvo que saltar del box contra el Nashville

NUEVA YORK, mayo 24 (AP)..—He aquí los resultados de los juegos de hoy en la Liga del Sur. Emilio Palmero empezó pitcheando y tuvo que ceder el box a Van Alstyne.

	C.	H.	E.
Chattanooga	4	7	0
Atlanta	9	9	0

Baterías: Thormahlen, Bates y Turner; Francis y Brock.

	C.	H.	E.
Nashville	4	11	1
Birmingham	5	11	3

Baterías: Johnson y Mackey; Palmero, Van Alstyne y Yaryan.

	C.	H.	E.
Little Rock	5	9	2
Mobile	8	10	3

Baterías: Harris, Baylin, Dumont y Ainsmith; Hilton, Ahman, Morris y Query.

	C.	H.	E.
Mempris	1	3	0
New Orleans	4	10	2

Baterías: Donnelly y Mckea; — Scott y Lingle.

"BABY MARMON"
TIPO SPORT

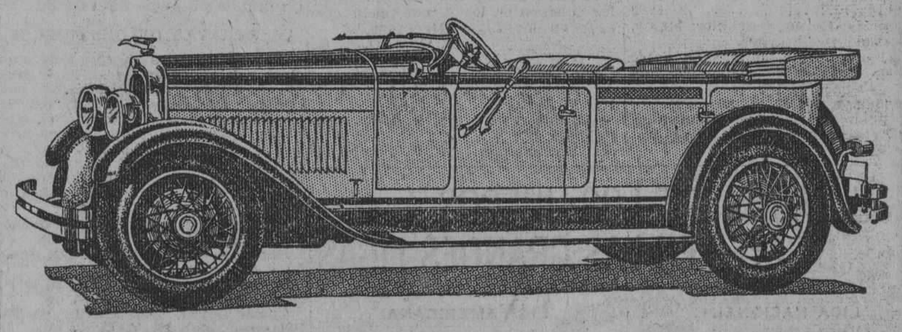

Todos los detalles de la carrocería y accesorios son de acuerdo con la norma de "superior calidad" que caracteriza a los coches "MARMON"

Pla Aixalá y Cía.
Marina y Principe — Habana

4779 1d-25

M.E.C.D. 2016

UN NUEVO MODELO DE PERSIANAS, INVENTO DE UN ABOGADO, CONSTITUIRA PARTE DE LA BELLEZA DE LAS CASAS

La patente "Quesada" ha creado una persiana perfecta, higiénica cómoda y de gran utilidad para nuestras construcciones, la que puede ser fabricada en el país por carpinteros inteligentes

Cada día, haciendo más amable el confort de la vida, centenares de hombres inventan objetos útiles, que en la marcha del progreso, siempre adelante, trastornan la vieja mecánica, y crean nuevos y más perfectos modelos que seguir para ir satisfaciendo las necesidades del hombre. En el Departamento de Patentes de la Secretaría de Agricultura cada día surge una de estas invenciones. Algunas curiosísimas que revelan positivo ingenio o afán de ir supliendo deficiencias que en muchas cosas hemos advertido sin que jamás se nos ocurriera enmendarlas.

Ayer veíamos una de estas invenciones prácticas y útiles. Es el nuevo sistema que para construcción de persianas he registrado en Cuba y otros varios países, el Sr. Manuel Quesada, abogado establecido en esta Capital, que sin abolir de las construcciones ese aditamento a un tiempo indispensable en nuestro clima y siempre bello, lo perfecciona notablemente al grado que despues de verlas nadie optaría por los persianales antiguos en los que se acumula el polvo, se hace dificultosa la obra de pintura y aseo y en casos de desarreglos exige el total desarme del mueble para su reconstrucción.

M. Quesada Cornida

Las Persianas "Quesada" nombre con el que se les conocerán no tienen balancín (listones de madera que a manera de mecanismo constituyen el sistema de funcionamiento de las persianas en uso) y sobre cuya sustitución se ha laborado años y años sin resultados prácticos hasta la creación de las persianas "Quesada". Eliminado el balancín siempre expuesto a la acción del sol, del agua, de la pintura, polvo etc, se ha logrado por decirlo así el mecanismo anticuado y deficiente, que no permite un plegaje correcto a las tablillas imposibilitando toda acción higiénica, e impidiendo ajustes perfectos o que al menos no ofrecen tantos barrenos y hendijas que afean al conjunto.

Provistas las nuevas persianas de herrajes inoxidables, de superior calidad (bronces comercial) cuyos herrajes están ocultos y convenientemente dispuestos en uno de los largueros que sostiene las persianas, permite toda operación de pintura, aseo y reparación de cualquier tablilla con suma facilidad, funcionando dichos herrajes sin uso de lubricantes y con tal suavidad, que pueden ser abiertas, entreabiertas o cerradas las persianas sin esfuerzo alguno, basta para ello accionar un dispositivo que a manera de palanca pone en movimiento a las persianas que giran al unísono por medio de engranes.

En estas persianas no es necesario para sustituir una tablilla conocimientos especiales, las tablillas rinden su trabajo con independencia absoluta las unas de las otras de manera que puede retirarse cualquier tablilla sin necesidad de remover el resto, cuya operación es momentánea y por tanto de costo insignificante.

Las persianas, artículo de gran utilidad principalmente en los climas cálidos pueden ser ahora igualmente bellas, aparecerán pronto distintos tipos siendo el más lujoso el tipo de persianas de cristal, donde ya no hay tablilla, ni espigas de madera, donde en fin se llega al límite de una presentación, porque a más de ventilación se obtiene luz al través de cristales matizados, que no rompen aunque las persianas fuesen operadas violentamente. En este tipo de persianas no hay nada que pintar, más aun son lavables y su belleza es realmente inigualable. Se fabricará también un tipo de persianas que sin ser de cristal sea al menos por sus espigas tan resistente como estas de cristal.

La comodidad que ofrecen todas las persianas "Quesada" al ser sus herrajes accionables por una pequeña palanca nos ha permitido observar que sus persianas se pueden hacer girar sin necesidad de abrir los postigos y que automáticamente al soltar la pequeña palanca las persianas quedan en posición fija, de manera que del exterior no puede nadie cambiar la posición de las tablillas.

EL PAPA CONDENA EL BOLSHEVIKISMO

ROMA, mayo 24. — (UP). — Su Santidad el Papa, hablando a la Sociedad de la Propaganda de la Fe, tributó un caluroso elogio a sus alumnos, habló afectuosamente de la China y condenó el bolsevismo por su actuación en los presentes males de la Gran República del Lejano Oriente.

"El gran pueblo de China—dijo—está sufriendo los horrores de la guerra civil, poniendo en grave riesgo la vida de muchos misioneros. Sabemos que esa calamidad pone en duro trance todo lo que China posee, principalmente su civilización y moral y de un modo particular la religión católica".

Refiriéndose a Méjico, elogió "a la heroica juventud mexicana muerta por proclamar la gloria de Cristo" y deploró la persecución que allí reina: "Saludemos —dijo— a los representantes del desterrado episcopado mexicano. Queremos recordar estos hechos para citar tanto sus persecuciones como sus glorias ante la iglesia y la humanidad".

Tocante al vuelo del capitán Lindberg el Papa se expresó con palabras del más alto elogio, agregando: "Cuando este Colegio extienda su misión y sus labores, obrando con rapidez de pensamiento, ¿qué nos dará el porvenir viendo que un apóstol de la Buena Nueva puede cruzar el océano en unas pocas horas?"

LA ARGENTINA CENTRAL LIBRE DE LA MOSCA DE LAS FRUTAS

WASHINGTON mayo 24. — (UP). —El Departamento de Agricultura ha publicado una nota declarando que el principal distrito agrícola de la Argentina Central está libre de infecciones de la mosca de las frutas. El estudio de los distritos fruteros de la Argentina se extenderá ahora hacia el Norte.

EL JEFE LIBERAL DE NICARAGUA ES RECIBIDO CON ENTUSIASMO EN COSTA RICA

CIUDAD MEJICO, mayo 24. — (A. P). — El doctor Juan B. Sacasa, que salió de Puerto Cabezas, Nicaragua, la semana pasada después de haber presidido el Gobierno revolucionario nicaragüense por más de cinco meses, ha llegado a San José de Costa Rica, según los informes recibidos por Pedro Zepeda, representante liberal en esta capital.

Las noticias de referencia son que el doctor Sacasa y sus acompañantes llegaron a un barco a Puerto Limón, Honduras, dirigiéndose desde allí en tren especial hacia la capital costarricense, siendo recibidos con entusiasmo por el pueblo.

NOTICIAS DEL MUNICIPIO

SUPONESE QUE LLEGUEN A QUINCE MIL LAS MULTAS POR INFRACCIONES QUE FUERON CONDONADAS POR EL ALCALDE

Varias madres han enviado al Alcalde una carta de gratitud con motivo de los obsequios repartidos a los niños recluídos en la sala infantil del hospital municipal "Freyre de Andrade"

MADRES AGRADECIDAS AL DR. MIGUEL MARIANO GOMEZ

El día 20 de mayo, con motivo de inaugurarse en el Hospital Municipal una Nueva Sala de Cirugía, el Alcalde de la Habana doctor Miguel Mariano Gómez concurrió a dicho establecimiento benéfico en unión de su distinguida esposa señora Serafina Diago de Gómez.

Ambos esposos en unión del Jefe del Departamento de Sanidad doctor Manuel Mencía, de su esposa la señora Petronila Gómez de Mencía y su hija la señorita Josefina Mencía, visitaron la Sala de Niños haciendo a cada una de las criaturas allí recluídas un bonito regalo que causó verdadero júbilo entre los enfermitos y especialmente en las madres de aquellos que han remitido una carta de agradecimiento a sus benefactores.

Firman esta carta las siguientes madres:

María del Pozo, F. Mirabal, Dulce Pazo, Isabel Fernández, Manuela Alúm, Esperanza Lara, Susana Plana, Dolores Argudín, Francisca Gómez, Eloísa Aguilera, Isabel Hernández, María Zaragoi, Sixta Tapia Juna Alemán, Zoila Izquierdo, Margarita Hernández, Leopoldina Valdés, Concepción Fraginals y Julia Villa.

COMISIONES A CONCEJALES

Por medio de la Administración Municipal, se han remitido al Juzgado Especial que instruye la causa por fraudes en el Municipio, los antecedentes que obraban en los archivos del Ayuntamiento, acerca de los acuerdos de comisiones a distintos concejales de la anterior promoción, y de la forma como los interesados hayan cumplido su cometido.

PROPIEDAD DEL DR. ZAYAS

Participó ayer a la Alcaldía el doctor Alfredo Zayas y Alfonso, a los efectos de que se le expida el correspondiente certificado de habitabilidad, haber terminado la construcción de una casa de su propiedad en la calle de Néstor Sardiñas (Jesús Peregrino), No. 50.

CONFERENCIA DE E. RIVEIRO

El Presidente de la Asociación de Dependientes del Comercio de la Habana, ha invitado al Alcalde, para la conferencia que en los salones de esa sociedad ofrecerá en la noche del jueves de la presente semana, el profesor Alejandro E. Riveiro, sobre suspensión de pagos y quiebra.

LA FIANZA DE UN COLECTOR

Se ha dirigido al Alcalde el señor Aurelio Collazo y Gutiérrez, en su carácter de Tesorero Administrador de la Compañía de Fianzas "La Estrella", interponiendo formal recurso contra la resolución de la Alcaldía de fecha 4 de los corrientes, por la cual se dispuso la incautación a favor de la Administración, de la fianza de 15,000.50 prestada por dicha compañía para garantizar al colector señor Victoriano Cue.

ASPIRANTES A CHAUFFEUR

Para ser examinados de chauffeur presentaron ayer sus solicitudes en la Alcaldía, los señores Nicomedes Sánchez Ramírez y Angel B. Rabaza y González.

CHAPA DE GUARDA JURADO

La policía remitió ayer a la Alcaldía la chapa número 22 de Guarda Jurado, encontrada en la vía pública.

... LINEA DE OMNIBUS

Mario Santovenia y Echaide, solicita autorización provisional de la Alcaldía para establecer en la Habana una línea de ómnibus para pasaje que haga el recorrido de Los Pinos a esta capital.

ADVERTENCIA AL TEATRO ALHAMBRA

El Jefe de Espectáculos, señor Francisco J. Sierra, se ha dirigido a la empresa del Teatro Alhambra, rogándole procure evitar que por los artistas de su compañía se produzcan en escena actos contrarios al buen gusto y a la debida corrección, pues según informes que tiene en su poder, en algunas obras se inician parlamentos pocos correctos.

EL SECRETARIO DE LA CAMARA MUNICIPAL

En el Registro General de la Alcaldía, se recibió ayer copia del Decreto Presidencial número 673, de fecha 12 del actual, designando al señor Julio Gomis Santiesteban, Secretario de facto de la Cámara Municipal, hasta tanto se constituya el nuevo Ayuntamiento.

VEHICULOS SIN DOCUMENTACION

La Secretaría de Hacienda remite al Municipio, el acta levantada acerca de la remisión al Depósito Municipal del automóvil Ford motor número 14677817, propiedad del señor Francisco Llompart, vecino de Jovellar 47, por carecer de los documentos de circulación necesarios y del camión Bethlem, motor número 6818, del señor Francisco Santana, vecino de la calle Río 19, en Matanzas, del camión ford, motor número 11341860, del señor Francisco Matute, del poblado de Cayajabo, en Artemisa; del camión Dodge, motor número D-932686, de la Policía Nacional, por carecer también sus conductores de la debida documentación.

ABANDONADO EN LA VIA PUBLICA

La Décima Segunda Estación de policía participa haber remitido al Depósito Municipal un coche tipo "guagua", que fué hallado abandonado en la vía pública.

SI PIDIO DUPLICADO DE SU TITULO

Por el Juez Correccional de la Sección Segunda se han interesado informes de la Alcaldía acerca de si es cierto que el señor Joaquín Coello y Mauri, vecino de E y 2, Vedado, solicitó duplicado de su título de chauffeur.

EMPRESAS RIVALES

El señor Manuel Martínez, ha recurrido a la Alcaldía, para denunciar los procedimientos que dice emplea la empresa de ómnibus "La Zenaida", para perjudicar a su rival, denominada "Vedado-Auto".

HALLAZGO

La Sub-Estación de Policía de Luyanó remitió al Municipio una cartera de piel conteniendo aretes y otros objetos, encontrada en Aguilera y Lugareño por un transeunte.

La Creche Asilo Truffin, ha solicitado del Alcalde la correspondiente autorización para que el señor Emiliano Hernández, pueda llevar a cabo el día 30 del actual una función benéfica de dicha Institución:

JUNTA GENERAL DE MATARIFES

El señor Miguel Montero, ha solicitado permiso para que el día 30 de los corrientes pueda efectuar el Gremio de Matarifes una junta general de asociados.

UNA QUEJA

Ha sido recibido en la Alcaldía un escrito del señor Modesto Riego Limilla, propietario de dos carros para la venta ambulante, denunciando que es vejado por menores que conducen carretillas que carecen de la correspondiente chapa de circulación.

ERARIO MUNICIPAL

La recaudación obtenida por la Tesorería Municipal durante el día 23 del actual fué como sigue:

Ejercicio Corriente $26.151.10. Resultas $1.806.68 . Para el Consejo Provincial $5.850.58.

45 DIAS SIN FUNCIONAR

El señor Carlos Martínez y Rodríguez, ha denunciado a la Alcaldía que la Empresa de Omnibus "La Caridad", desde hace 45 días no presta el servicio público a que está obligada, por el permiso provisional de que disfruta.

PARA IR AL EXTRANJERO

La señorita Gloria de la Cuesta, profesora de la Escuela Municipal de Música, ha solicitado autorización del alcalde para ausentarse del territorio nacional durante el período de vacaciones en este plantel.

PIDE EL EXPEDIENTE PERSONAL

El Juez de Primera Instancia del Sur de la Habana solicita de la Alcaldía se le remita el expediente personal del señor José Antonio Muñoz y Riera, que falleció siendo cónsul de Cuba en los Estados Unidos, correspondiendo dicho documento a cuando el señor Muñoz fué Oficial Primero de la Administración Municipal de la Habana, desde el tres de abril de 1909 al 30 de junio de 1913.

GENERAL MACHADO EN LUGAR DE FELIPE POEY

Se recibió en la Alcaldía copia del escrito enviado por el señor Pedro S. Núñez al Presidente de la República, solicitando que al Parque "Felipe Poey", del barrio de Luyanó, se le cambie el nombre por el de "General Gerardo Machado".

RECLAMACION

El señor Tomás Cándido Más, solicita del Alcalde a nombre de la señora Josefa Beze Roque, se le abone la cantidad de $720.00 que le adeuda la Administración Municipal por alquileres de la casa Rafael María de Labra número 212, donde se encontraba instalada la Bolsa del Trabajo.

LICENCIAS DE ESTABLECIMIENTOS

En la Alcaldía se recibieron ayer estas solicitudes para altas de establecimientos:

Pong Lee, para tren de lavado a mano en Esperanza 116; Dámaro Arrojo y Cía., para encomendero en el Matadero Industrial; José Rizzo Moradea, para zapatería en 10 de Octubre 182; Gonzalo Romero, para sub-arrendador en su domicilio; Félix León y Díaz, para puesto de frutas en Guadalupe y Soto, Luyanó; José Bueno y Cía., para escritorio de órdenes de enterramientos en Zenea 204; Joaquín Alonso, para cuatro mesas de billar en Fernández de Castro 233; Eduardo Gutiérrez, para zapatero sin motor en Paula 5; Josefina Buendía, para subarriendo en Avenida de Italia 54; Casimiro Navarro y Oulido, para venta de leche en Tejar 21; G. Rodríguez y González, para comisionista por cuenta ajena en 17 entre J y K; Modesto Suárez, para salón de barbería en Desaglie y Oquendo; a Isidrio Jesús González, para salión de barbería en Santa Emilia 9.

QUINCE MIL EXPEDIENTES DE MULTAS

El Negociado de Multas del Departamento de Gobernación Municipal, en cumplimiento del decreto del doctor Miguel Mariano Gómez, que condonó todos los expedientes de multas en tramitación hasta el día 22, en obsequio a las fiestas de la Patria, ha remitido ya al Archivo 24,500 de esos expedientes.

El número total de multas condonadas alcanza ya a 8,700, suponiéndose que llegue a 15 mil a las que han de aplicarsele los beneficios del decreto referido.

INTERINIDAD

El señor Emeterio Zorrilla, que por ser el único concejal electo es presidente del Ayuntamiento y tiene todas esas atribuciones del Consistorio, ha confiado esas complejas funciones al jefe de Despacho de la Cámara Municipal, señor Sensemat, y al señor Julio Gomiz, como secretario.

CRONICA DE TRIBUNALES

HAN SIDO PRESENTADOS MAS RECURSOS DE "HABEAS CORPUS" A FAVOR DE LOS ACUSADOS DE FRAUDE AL MUNICIPIO

Se cree que a los diversos procesados comprendidos en los aludidos recursos se les señalará fianza de diez mil pesos para gozar de libertad provisional.—Sentencias y señalamientos

EN EL SUPREMO

SEÑALAMIENTOS EN EL SUPREMO PARA HOY

Sala de lo Civil

Habana:— R. P. y Company contra José Martínez y otros. Ponente: Edelman. Letrados: Martínez y Llano. Procuradores: Villaverde y Ferrer.

Oriente: Sociedad Hermanos y Cª contra Banco Cubano de Comercio. Ponente: Figueroa. Letrado: Roig. Procurador: Puzo.

Oriente: El Estado contra Atlanlie Fruit Cº. Ponente: Figueroa. Letrado: Rosainz. Procurador: Granados.

Habana: El alcalde Regla contra Havana Central. Ponente: Portuondo. Letrados: Rosainz y Besada. Procuradores: Granados y Monfort.

Sala de lo Criminal

Habana: Carlos Niolla, por robo. Ponente: Palma.

Habana: Evelio Fernández, por estafa. Ponente: Vidaurreta. Defensor: Quintana.

Habana: José Lozada, por rapto. Ponente: Rabell. Defensor: Alvarez.

Camagüey: Miguel A. Agüero, por delito privado. Ponente: Salcedo.

Santa Clara: Eduardo Rodríguez, por desobediencia. Ponente: Rabell.

Santa Clara: Primitivo Peláez, por estafa. Ponente: Salcedo.

Habana: Ramón Monfort, por estafa. Ponente: Vandama.

EN LA AUDIENCIA

EU PROCESO POR LOS FRAUDES EN EL AYUNTAMIENTO. NUEVOS RECURSOS DE HABEAS CORPUS PRESENTADOS.

El joven letrado doctor Jesús A. Portocarrero y Montero, presentó a la Sala Primera de lo Criminal de la Audiencia, en las últimas horas de la tarde de ayer, un escrito intercesando se expidiera mandamiento de Habeas Corpus a favor de Victorio Cué González, procesado con exclusión de fianza en la causa que se instruye por los fraudes descubiertos últimamente en el Ayuntamiento de esta ciudad.

La Sala, conforme lo solicitara el doctor Portocarrero, expidió el mandamiento interesado, señalando la vista para la tarde de hoy, a las dos.

Como lo sabe el lector y a virtud de anterores recursos de igual naturaleza, que establecieran los doctores Manuel Castellanos, José Ramón Cruells y Eduardo L. Figueroa, la Sala ha puesto en libertad, mediante fianza de diez mil pesos, a cuatro de los numerosos procesados en la causa de referencia.

En todos esos casos formuló voto particular el presidente de la Sala, doctor Temístocles Betancourt, opinando que los respectivos recursos debieron ser declarados sin lugar.

Si la Sala es completada como en los casos aludidos por los magistrados doctores Fabián García y Ricardo R. Duval, el recurso del doctor Portocarrero prosperará, decretándose la libertad de Cué mediante fianza, que se fijará también en diez mil pesos.

Después de presentado el anterior escrito, fué entregado a la Sala otro con relación al mismo proceso del Ayuntamiento. Lo formuló el joven criminalista doctor Angel Veiga, a nombre de Félix Macías, procesado también con exclusión de fianza en la repetida causa. Y la Sala, de acuerdo con la solicitud del doctor Veiga, expidió otro mandamiento de Habeas Corpus a favor del indicado Macías.

La vista de dicho recurso, cuya procedencia sostendrá el doctor Veiga, ha sido, al igual que el referente a Cué, señalado para esta tarde, a las dos.

SENTENCIAS EN LO CRIMINAL

Se condena a Gumersinda Sierra, por estafa, a cuatro meses y un día de arresto mayor.

A Domingo Santamaría Bolaños, por rapto, a un año, ocho meses y veintiún días de prisión correccional.

Y a Manuel González Fernández, por hurto, a cuatro meses y un día de arresto mayor.

Se absuelve a José R. San Yustiz y José M. González, acusados de imprudencia temeraria de la cual resultó homicidio.

A Francisco Alvarez Rojas, acusado de rapto. Defendió el doctor L. Espinosa.

A Manuel López Díaz, acusado de robo con violencia. Defendió el doctor Ramón González Barrios.

A Alberto M. de San Pedro y Eugenio Gavilán, acusados de disparo y lesiones. Defendieron los doctores Manuel Castellanos y Ramón Zaydín.

Y a Juan Rodríguez, acusado de estafa. Defendió el doctor Carlos M. Palma

PENAS QUE INTERESA EL MINISTERIO FISCAL

Un año, ocho meses y veintiún días de prisión correccional, por atentado, para Bienvenido López Lorenzo.

Igual pena, por rapto, para Bernardo Plasencia Céceres.

Dos años de presidio correccional, por hurto, para cada uno de los procesados Pastor Jiménez y Eduardo Martínez.

Y tres años, seis meses y veintiún días de presidio correccional, por robo, para Rogelio Pérez Pérez.

NOTIFICACIONES EN LO CIVIL

Hoy deben concurrir a la Secretaría de la Sala de lo Civil de esta Audiencia, a notificarse, las personas siguientes:

Tomás Radillo; Teodoro Cardenal; José Palacios; Nicolás Gutiérrez; Miguel Fuentes; E. Vivó; Pedro P. Soldevilla; José M. González del Cristo; Rodolfo Fernández de Velazco; E. Rodríguez Pulgares; Luis Castro; E. Arroyo; Pereira; Benito Moreno; Enrique Guiral; Alfonso López; Antonio de la Luz; Dennes; Adolfo Ponce de León; María Plazas; Dubouchet; Angel B. Alonso; José Gumá; Gustavo Hevia; Royo; Tomás Vega; Francisco Lamelas; Buenaventura García; Bravo; Enrique Alvarez; Emilio Ferrer; Luis Meruelo; Hernández Vilomara; E. Valdés Rodríguez; Salvador Rodríguez; Angel C. Caíñas; Mario Gómez; Salvador Rodríguez; Isaac Tariche; Enrique M. Riera; Pérez del Camino; Rafael Santos Jiménez; Aurelio B. Miranda; Eusebio Pintado; Alfredo Valdés; E. Vivó; Juan Rodríguez Arango; Rodolfo Fernández Criado; Felipe de la Cruz; Carmela Farrés; Luis Roda; Felipe de Armas; José Manuel Quintana Herrera; Mariano Espinosa; B. Vega; Blanca Núñez Ceballos; Barreal; Pelayo P. Fernández; Juan Alemán; Miranda; Cardona; Carlos F. Calzada; Adolfo Alvarez Moro; Tozcano; F. Auñon; Carlos Marcos; Gabriel Pujol Mir; Rufino Menéndez; Carlos Pereira; Rafael Santos Jiménez.

SEÑALAMIENTOS EN LA AUDIENCIA PARA HOY

Sala Primera:

Contra Delfín Leal, por rapto. Defensor: Lavín.

Contra Norberto Linaza, por atentado. Defensor: Andux.

Contra Julio García, por infracción electoral. Defensor: Cárdenas.

Contra Francisco Tochal, por defraudación. Defensor: Alfonso.

Contra Arturo García, por hurto. Defensor: Chaple.

Sala Segunda:

Contra Pedro Rojas, por corrupción. Defensor: Figueroa.

Contra Arturo Estrada, por hurto. Defensor: Mármol.

Contra Francisco Pérez, por imprudencia. Defensor: Villagelú.

Contra Manuel Chi. por infracción de la Ley de Drogas. Defensor: González.

Contra Hilda Fernández, por corrupción. Defensor: Enríquez.

Contra Mario Durán, por atentado. Defensor: Peña.

Contra Fernando Valdés, por atentado. Defensor: Villiers.

Sala Tercera:

Contra Manuel Alvarez, por robo. Defensor: Cadavid.

Contra Anacleto Mayor, por homicidio. Defensor: Moragas.

Contra Abelardo Lago, por amenazas. Defensor: Varona.

SALA DE LO CIVIL

Miguel González contra Junta de Protestas. Contencioso. Ponente: R. Mantilla. Letrado: Guerra. Procurador: S. Villalba. El fiscal.

Contencioso. El Estado contra Trinidad Martínez. Ponente: M. Escobar. Letrado: Vera Verdura. Procurador: Lamarche. El fiscal.

Contencioso: Miguel de Castro contra Comisión Servicio Civil. Ponente: Escobar. Letrado: Ledón. Parte. El fiscal.

Contencioso: Havana Central Railroad contra alcalde de La Salud. Ponente: Escobar. Letrado: G. Bueno. Parte. Procuradores: Echarte y Cárdenas.

Almendares: Digón y Hermano contra Jesús Romero. Ponente: Escobar. Mayor. Letrados: Bances y Beci. Procuradores: Tariche y Pereira.

Este: Nicasio Mense contra José Pennino. Mayor. Ponente: Escobar. Letrado: Machado y Valverde. Procurador: Granados.

Oeste: Francisco Hernández contra Guillermina Buenaventura. Mayor. Ponente: Escobar. Letrado: Llorens. Procurador: Granados.

Sur: Max Kauffmann y Cª, S. A. contra Levy Behar. Mayor. Ponente: Ramos. Letrado: Ruiz. Procuradores: del Pino y Rojas.

Oeste: Isaac Stefano contra P. Otges y Hermano. Menor. Ponente: Ramos. Letrados: Tolón y Hernández. Procurador: Cárdena. Estrados.

Norte: Sociedad Anónima Finca de Recreo contra Rodolfo E. Hernández y otro. Mayor. Ponente: Ramos. Letrado: Castroverde. Velázquez. Procuradores: Sterling y Spínola. Estrados.

UN POETA COLOMBIANO CONDECORADO

CARACAS, mayo 24. — (UP). — El poeta colombiano Guillermo Valencia ha sido nombrado gran oficial de la Orden del Libertador, por decreto del Presidente de Venezuela, general Gómez.

Madre, su nene depende de Ud.

Decida si debe exponer la salud y felicidad del nene usando polvos de talco de inferior calidad. El nene solamente puede avisar con su llanto que un talco cáustico y arenoso le está irritando la piel e inflamándole el cutis. Como consecuencia, debilitado por sufrimiento y falta de sueño, es fácil víctima de las enfermedades infantiles.

¡El Talco Boratado Mennen es Inofensivo!

Cuídese la salud del nene polveandole libremente con Talco Boratado Mennen. Es absolutamente inofensivo porque es puro. Cincuenta años de experiencia y constante vigilancia en el Laboratorio lo garantizan. Polvéese al nene con talco Mennen después de cada baño y cambio de pañales.

En uso por 50 años y recomendado por médicos y nodrizas.

Unico Representante:
SR. J. H. RODRIGUEZ
Calle Luz, No. 30 Havana, Cuba

TALCO BORATADO MENNEN

Dr. L. RODRIGUEZ MOLINA

Profesor de Enfermedades de las Vías Urinarias en la Universidad de la Habana

Cirujano del Hospital Calixto García

Examen directo de riñones, vejiga, etc.

Consultas: de 10 a 12 de la mañana y de 3 a 6 de la tarde.

LAMPARILLA, 86-88. TELEFONO A-8454.

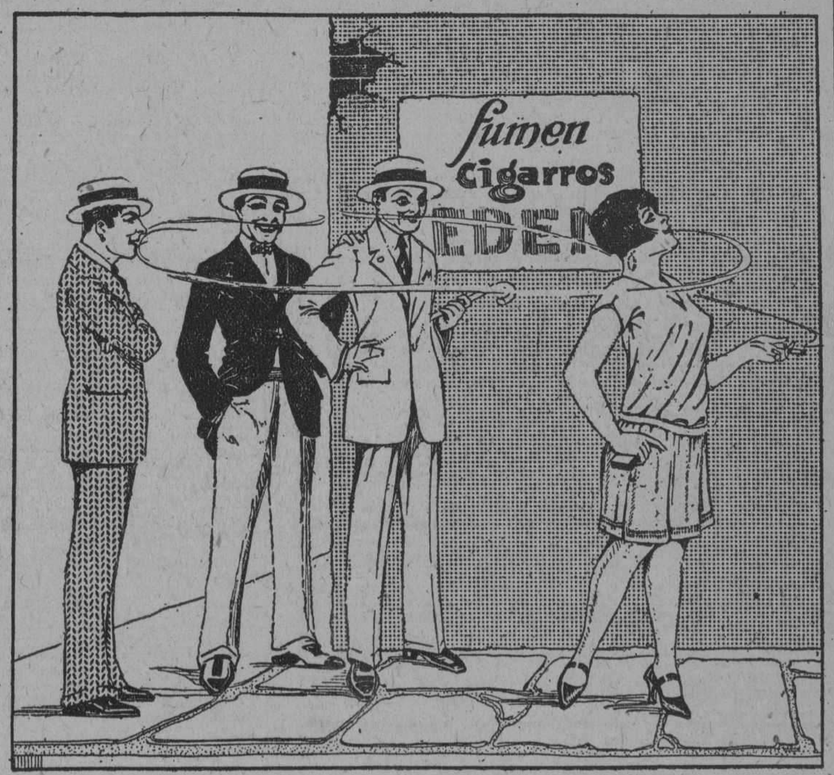

Caballería, no se exciten, si tanto les gusta el aroma ¡Imítenla!

Cigarros EDEN

M.E.C.D. 2016

SOCIEDADES ESPAÑOLAS

LAS FIESTAS EN LAS DELEGACIONES DEL CENTRO ASTURIANO

El brioso alarde de entusiasmo Pro-Sanatorio en Asturias, llevado a término feliz con el "Día Asturiano" en La Tropical, tuvo percusiones honrosas en las Delegaciones que con tanta efectividad y amor apuntalan las obras de grandeza del Centro Asturiano.

La de Camagüey ha organizado una lucha futbolística entre los equipos "Juventud Asturiana" y "Deportivo Camagüey". El triunfo no hace al caso; lo que sí es digno de anotación y de congratulaciones es el ardor y la valentía con que ambos entidades lucharon en bien del Sanatorio del Naranco.

Los asturianos "camagüeyes" concurrieron como un sólo hombre y llenaron la bolsa de la Delegación con un montón de pesos que vienen a reforzar la suscripción Pro-Sanatorio.

Un aplauso cerrado para la Delegación Asturiana de Camagüey.

La Delegación de Ranchuelo no se ha quedado atrás: cierto es que en cuanto a desinterés y rumbo no cede el paso a nadie. Se celebró una fiesta bailable que además sumar muy gallardamente en el tesoro Pro Sanatorio en Asturias, fué causa de que se levantaran los ánimos recaídos por motivo de la crisis económica que a todos nos aprieta. Pero Ranchuelo es un pueblo vivaz, y la Delegación asturiana que en Ranchuelo labora, está siempre a la altura de aquel pueblo que acoje con gran beneplácito sus fiestas.

A Ranchuelo y a la Delegación del Centro nuestro aplauso entusiasta.

FALLECIMIENTO

Con pena nos enteramos del fallecimiento del señor Antonio Méndez, persona bien querida en el Comercio de esta plaza y en todos los demás órdenes sociales.

Enviamos nuestro más sentido pésame a su hijo, nuestro amigo, señor Antonio Méndez, que con tan doloroso motivo se ve obligado a suspender su boda con la linda y graciosa señorita María Josefa Muñiz, hija del bien querido Presidente del Centro Asturiano.

El Olimpia estará de fiesta el domingo próximo

La fiesta del domingo próximo.

En el Olimpia Sporting Club.

Inaugura ese día la simpática y progresista sociedad su temporada de verano, para la que la Comisión de Fiestas ha preparado un programa excelente.

El entusiasmo despertado entre los asociados es grande, por lo que puede predecirse que la fiesta inaugural de la "season" transcurrirá en medio de la mayor animación y brillantez.

A las doce meridiano se servirá rico almuerzo, pudiendo los señores asociados que deseen asistir con sus familiares separar sus cubiertos o mesas en la Secretaría General.

También ese día inaugurarán los olímpicos su magnífica cancha, que ha sido completamente reconstruída, siendo en la actualidad la primera en su clase de la capital.

Interesantes partidos se han combinado entre los ases del Olimpia.

Los habrá de hand ball.

Y también de pelota a cesta.

A las cuatro pasado meridiano comenzará el baile.

Interesantísimo es el programa, lo que hará que la mansión del Olimpia resplandezca como en las grandes fiestas.

Una selecta representación femenina asistirá a esta tarde bailable que promete dejar recuerdos imborrables.

Fiesta exclusivamente de socios.

Un "succés".

Suntuoso baile de las Flores en el M. I. Centro Gallego

Como despedida de este alegre mes primaveral llamado por antonomasia mes de las flores, será celebrado el próximo domingo día 29 en los elegantes salones de la Casa de Galicia, un muy atrayente baile de las flores que está llamado a ser de la más alta novedad, a juzgar por el entusiasmo despertado entre la alegre y divertida juventud bailadora.

Cuenta este baile con un gran número de atractivos, entre ellos la vistosa y esplendorosa iluminación de que será objeto ese majestuoso palacio, que lucirá maravilloso lanzando vivos destellos, que se harán notar por el considerable número de luces multicolores que adornarán su fachada.

En cuanto al interior tendremos la oportunidad de presenciar el más artístico y original adorno floral, que el acreditado jardín La Camelia, de Santiago Trillo sabrá confeccionar con marcado gusto y acierto.

Flores y más flores, en finos y delicados bouquets, serán repartidos entre el bello sexo, por un grupo de encantadoras señoritas todas bellas y gentiles, que en artístico cordón humano, estarán situadas alrededor de una muy bonita fuente luminosa, como queriendo hacer recordar uno de esos antiguos cuentos legendarios de hadas protectoras.

En cuanto a los bailables es de esperar que los señores Wenceslao Abella, Baltasar Seco e Isidoro Meijueiro, jóvenes de reconocida competencia en estas clases de fiestas, nos presenten un programa que pueda hacerse acreedor a los más cálidos elogios.

Más adelante será dado a conocer el programa.

CLUB LLANERA

Para las 8 1|2 de la noche del próximo viernes 27 están citados los Llaneros a Junta General Extraordinaria. La junta se celebrará en la Secretaría del Centro Asturiano para tratar de soltar los pocos cuartos que faltan por pagar al contratista que hizo la colosal Plaza-Mercado, que se inauguró a primeros de este año y está prestando grandes servicios al consejo. Pues si lo debeis a pagarlo, chachos!

LIBROS CUBANOS

OBRAS RARAS Y CURIOSAS

Ofrecemos a continuación un ejemplar de las obras siguientes, de las que hemos adquirido un solo ejemplar.

SACO (DON JOSE ANTONIO).—HISTORIA DE LA ECLAVITUD, DESDE LOS TIEMPOS MAS REMOTOS HASTA NUESTROS DIAS.
Este ejemplar, en seis tomos, impreso en 1875 se conserva en magníficas condiciones y está encuadernado en fina pasta valenciana. Precio $80.00

SACO (DON JOSE AUTONIO).—COLECCION DE PAPELES CIENTIFICOS, HISTORICOS Y POLITICOS SOBRE LA ISLA DE UBA, YA PUBLICADOS, YA INEDITOS.
Consta de 5 tomos en 4o. impresos en 1858 y encuadernados lujosamente en pasta valenciana muy fina 50.00

ARRATE (D. JOSE MARTIN FELIZ DE) y OTROS.—LOS TRES PRIMEROS HISTORIADORAS DE CUBA.
Un magnífico ejemplar, tres tomos, en perfecto buen estado y encuadernado en pasta valencia. Precio 25.00

PICHARDO (DON ESTEBAN).—GEOGRAFIA DE LA ISLA DE CUBA.
Un ejemplar en perfectas condiciones, encuadernado en un solo volumen y en pasta valenciana. Impreso en 1854. Precio 20.00

MONTORO (RAFAEL).—DISCURSOS POLITICOS Y PARLAMENTARIOS, INFORMES Y DISERTACIONES.
Este ejemplar, encuadernado de nuevo en fina pasta valenciana, está picado en sus primeras páginas. Precio 5.00

LA VERDAD CATOLICA, PERIODICO DEL AÑO 1858 QUE CONTIENE DATOS INTERESANTISIMOS DE ESA EPOCA.
Precio de la colección encuadernada en tres tomos, pasta valenciana 35.00

JUICIO DE RESIDENCIA DEL EXCELENTISIMO SEÑOR DON MIGUEL TACON.
Una obra importantísima, que refleja la historia de esa época. Filadelfia 1839. 1 tomo en 4o. encuadernado en valenciana 10.00

PEZUELA (JACOBO DE LA). — HISTORIA DE LA ISLA DE CUBA
Un ejemplar encuadernado en tres tomos, en magnífico estado y pasta valenciana fina. Impresión de 1868. Precio 40.00

PEZUELA (JACOBO DE LA).—DICCIONARIO GEOGRAFICO E HISTORICO DE LA ISLA DE CUBA.
Magnífico ejemplar en dos tomos, impreso el 1863 y encuadernado en fina pasta valenciana, está en magnífico estado. Precio 20.00

GUITERAS (Dr. PEDRO J.).—HISTORIA DE LA ISLA DE CUBA.
Magnífico ejemplar en perfectas condiciones, impreso el año 1865. Precio de los dos tomos 50.00

LASAGRA (RAMON DE).—HISTORIA FISICA, POLITICA Y NATURAL DE LA ISLA DE CUBA.
Esta obra es lo más completo y serio que se ha publicado hasta el día. Consta de trece tomos en gran folio, con hermosísimas ilustraciones en negro y en colores. Las láminas de esta obra son verdaderamente notables y no han sido superadas hasta el día. Precio del ejemplar encuadernado en pasta española 300.00

SEDANO Y CRUZAT (DON CARLOS DE).—CUBA DESDE 1850 a 1873. Colección de informes, memorias, proyectos, etc. sobre el Gobierno de Cuba. Madrid 1873. El tomo en 4o. mayor encuadernado en valenciana 10.00

VALIENTE (PORFIRIO).—REFORMAS DAS LES ILES DE CUBA ET PORTO RICO.
Ejemplar raro, que está en magníficas condiciones, encuadernado en pasta valenciana 10.00

INFORMACION SOBRE REFORMAS EN CUBA Y PUERTO RICO. Un libro de gran valor histórico por los datos que contiene. Impreso en New York en 1867 y encuadernado en fina pasta valenciana 10.00

PRESCOT (WILLIAM H.).—HISTORIA DEL REINADO DE LOS REYES CATOLICOS.
Obra importante para la historia de América, por los datos preciosos que acerca de ella contiene.
Este ejemplar de cuatro tomos, impreso en 1845 se conserva en buenas condiciones y está encuadernado de nuevo en fina pasta valenciana. Precio del ejemplar 30.00

LIBRERIA CERVANTES

Avenida de Italia, 62. Apartado 1115 Teléfono A-4958. Habana.

LA MODERNA POESIA

Obispo, 135. Apartado 603. Telfs.: A 1171, 1172 y 1173. Habana.

CENTRO MONTAÑES

En la Junta Extraordinaria celebrada por la Sección de Propaganda el día 19 del actual, se tomaron interesantes acuerdos que mediante su solución llevarán a dicha Sección por caminos de triunfos.

SECCION DE PROPAGANDA

Interesante y llena de entusiasmo resultó la última junta de la Sección a la que asistieron numerosos vocales presididos por el señor Arsenio Gutiérrez y actuando de Secretario, el señor Riguero.

De acuerdo con la orden del día, se aprueba el presupuesto general para la Sección durante el ejercicio 1927 a 1928 y se eleva un informe a la Directiva general y a la Sección de Intereses Morales y Materiales para su definitiva solución.

Seguidamente quedan nombradas las comisiones que han de laborar hasta la próxima junta por obtener nuevas inscripciones, recayendo los nombramientos en los siguientes señores: Arsenio Gutiérrez, Julio Gutiérrez, Pedro Barreda e Isidoro Riguero en la primera de las Comisiones, y los señores Cano, Barrela, Borcedo y Cándido Gutiérrez, en la segunda Comisión.

En asuntos generales el entusiasta vocal señor Alfonso Fernández, dá cuenta de varias suscripciones de asociados que ha realizado durante lo que va del mes de Mayo, y es calurosamente felicitado por su práctica y brillante actuación, que se recomienda sigan los demás vocales.

Por indicación del señor Julio Gutiérrez, la junta acuerda unánimemente, dar el nombramiento de **Vocales de Honor** a los señores Delegados del interior, que la sociedad tiene. Esta idea ha sido tan bien recibida ous continuamente se felicita a su iniciador señor Gutiérrez.

Se toma el acuerdo de nombrar vocales en funciones de la Sección a los señores Manuel Alonso Cávada, Félix Borcedo, Severiano Pellón, Teodoro de la Hoz y Jesús Lanza.

A proposición del señor A. Gutiérrez, la Junta acuerda imponerse de distintivos y carnets a todos los componentes de la Sección, a cuyo objeto quedan nombrados los señores Narciso Cano y Pedro Barreda en Comisión para informar definitivamente en la próxima Sesión.

Para estimular la labor que viene desarrollando los vocales de la Sección, el señor Julio Gutiérrez, propone y se acuerda conceder a todos aquellos vocales que hagan cincuenta inscripciones el título de socio meritorio.

Y no habiendo otros asuntos que tratar se dió por terminada la Junta, sobre la que nos resta una sincera felicitación por la obra contínua que vienen realizando, digna y merecedora de ser conocida por todos aquellos que aún no han ingresado en las filas del Centro Montañés, que día a día progresa con entusiasmo.

SECCION DE RECREO, ADORNO Y ORDEN

Días pasados indicamos en unas cortas líneas la árdua labor que los muchachos presididos por el entusiasta señor Macho, vienen realizando en la mencionada Sección.

Hoy debemos anticipar a los lectores que se encuentran organizando una fiesta que duplicará el éxito y reafirmará el entusiasmo predominante en la Sección.

Seguiremos informando.

La Junta General extraordinaria de los Naturales de la Peroja

La sociedad benéfica y cultural "Naturales de la Peroja", celebrará hoy, miércoles, a las 8 y media de la noche, Junta General extraordinaria, en los salones del Muy Ilustre Centro Callego.

En ella se tratará de los siguientes asuntos:

Acta anterior.

Nombramiento del Tesorero.

Informe de la Comisión de Balance.

Informe sobre la próxima fiesta.

El secretario general, señor Iglesias, ruega a todos los asociados la más puntual asistencia a esta junta en la que, como se ve, se echarán los cimientos de la nueva fiesta, que será un nuevo triunfo para los perojanes.

EL BAILE CELEBRADO EN EL CENTRE CATALA CONSTITUYO UN RESONANTE TRIUNFO PARA LA SECCION DE FIESTAS

En el "Centre Catalá" nunca faltan fiestas; y muy lucidas por cierto. El baile que se celebró el sábado próximo pasado organizado por la sección de fiestas, quedó brillantísimo; siendo numerosas las familias que concurrieron al Centre, teniendo que acomodarse algunas en la terraza por estar el salón muy repleto.

Muchas flores. Así que entramos, unas manos delicadas, de suave perfume, nos colocó una rosa en el ojal de nuestra americana; el perfume floral que se respiraba en el salón de baile nos hacía soñar...

Innumerables parejitas danzaban al compás de las notas maestras de la triunfante orquesta de los hermanos Bruguera. Este admirable conjunto de jóvenes músicos se hacía repetir continuamente.

Hasta muy tarde duró el baile; y no nos atrevimos a anotar algunos nombres de tan gentiles damitas y elegantes señoras, porque veíamos muchas y tuvimos miedo al trabajo, en horas tan alegres y divertidas de tan agradable fiesta.

La comisión que dió el más alto relieve a la fiesta bailable fué sin duda, la de las señoritas Fefa Conangla, Anita Tey, Finita Estapé, María Font, Rosita Martí, Elvira Gavilanes, Margarita Martí, Berta Vilches, Lala Muntal, Rosa y Merci Colomar. Muy simpáticas todas.

El doctor Mimó hacía los honores a los visitantes, con el concurso valioso de su sección, jóvenes atentos como los señores Andrés Serra, Antón Rafel, Avelino Calvo, Rafael Alberti, Antonio y Alberto Reynés.

LOS BALLETS Y SARDANAS DEL JUEVES

Para el jueves 26, nos dijeron que tenían ensayo de los clásicos ballets y sardanas; nosotros transmitimos la nueva a los aficionados de la danza catalana. El director señor Folch, acaba de recibir nuevas piezas para el ensayo del jueves.

EL GRAN BAILE DE SPORTS CATALUNYA

Es para el día 5 del próximo mes, el baile que nos anuncia el señor Durán, organizado por la sección de sports Catalunya, la que está trabajando para el máximo lucimiento.

Una orquesta reforzada, la de los hermanos Bruguera, tocarán selectos danzones, fox, pasodobles, schotis y valses.

Un son, el más renombrado: el Sexteto Habanero, dará a conocer las delicias de un nuevo repertorio de sones acabaditos de fabricar.

Y otras sorpresas que guardan para la noche del día 5 de junio. Se exigirá el recibo y carnet, o bien la invitación personal.

Se proponen los de la sección de sport Catalunya dar el baile más suntuoso de la temporada. Por algo ganaron el último partido jugado en Almendares, al que le sucederán otros más interesantes.

Unión de Villamea y Villaodrid

El próximo día veinte y siete embarcará en el "Cristóbal Colón" con dirección a España el bien querido Secretario de la Sociedad "Unión de Villameá y Villaodrid", que se dispone a pasar una temporada al lado de sus familiares.

Con tal motivo, una comisión de la Directiva le visitará en la noche del veinte y seis para hacerle entrega de un diploma honorífico, con que la Sociedad premia su activa labor.

Todo se lo merece quien, como el señor Angel Díaz y Díaz ha laborado intensamente por el progreso de esta institución.

Que lleve feliz viaje le deseamos.

El baile de las Flores en el Centro Vasco Será un Acontecimiento

SE CELEBRARA EL PROXIMO SABADO DIA 28

El anuncio del Baile de las Flores organizado por la Sección de Fiestas de esta prestigiosa sociedad ha causado gratísima impresión entre el elemento de la Colonia Vasca.

Las damitas en particular, no ocultan el regocijo que les ha causado la noticia, y son muchas las que se han ofrecido a colaborar con los componentes de la Sección, para el mayor y más completo éxito del mismo. La parte musical estará a cargo de la reputada orquesta del profesor Cartaya, que se presentará notablemente reforzada, pues no se ha reparaod en gastos con tal de agradar a las numerosas parejas, que con toda seguridad llenarán los amplios salones del edificio social. Estos estarán artísticamente adornados por el acreditado jardín "La América". Luz, distinción, belleza y alegría serán las notas característica de esta fiesta.

Satisfechos pueden estar los asociados y sus familiares, por las fiestas y actos artísticos que les ofrece la Junta Directiva que tan acertadamente preside nuestro estimado amigo el señor Celestino Joaristi, y por el buen gusto que imprimen a todas ellas los activos componentes de la Sección de Festejos.

Un homenaje al señor José Barquín

DISTINGUIDOS ELEMENTOS MONTAÑESES LE OFRECERAN UNA COMIDA DE DESPEDIDA

La noticia de que está próxima la partida hacia Europa del señor José Barquín, distinguido presidente de la Beneficencia Montañesa y personalidad de gran relieve en el mundo habanero, ha hecho que un grupo de conocidos elementos montañeses de la capital se hayan unido para organizar una comida de despedida que el próximo jueves por la noche le será ofrecida al distinguido montañés por sus íntimos, en el restaurante "Ambos Mundos".

Si alguna personalidad española residente en esta ciudad, cuenta con verdaderas simpatías entre sus compatriotas, hay que reconocer que el señor Barquín en una de ellas. Su significación dentro de la importante colonia montañesa, en cuya actuación oficial él se ha distinguido siempre en los puestos más preeminentes; sus relaciones comerciales y mercantiles y su caballerosidad innata, han hecho de dicho señor una figura muy saliente en nuestra capital, captándose el respeto y el cariño de cuantos le conocen.

Piensa el señor Barquín salir de la Habana el próximo viernes 27, en el "Cristóbal Colón", hacia Europa, en donde pasará una corta temporada. Y para tributarle una cordial despedida y ofrecerle la expresión del cariño y la admiración que le guardan sus numerosísimos amigos, se está organizando esa comida íntima, que, como hemos dicho, tendrá lugar en la noche del próximo jueves.

Sabemos que, dado el gran número de personas que se han adherido a este simpático homenaje, al tener conocimiento del mismo, los organizadores han tenido que desistir del propósito que tenían de limitar el número de comensales, que, según nuestras noticias, ha de pasar de un centenar.

El baile de las Flores en la Sociedad del Pilar

Sábado 28.

Para esta fecha viene preparando con gran animación la simpática entidad del Pilar su tradicional baile de las Flores, el que resultará muy brillante dado la buena organización que a todas sus fiestas saben imprimir los laboriosos componentes de la Sección de Fiesta de la prestigiosa sociedad de la calle Estévez.

Un presioso adorno lucirán en esa noche los amplios salones del Pilar y todas las damas serán obsequiadas con bonitos bouquets de flores.

Las familias que deseen invitación para esta fiesta deberán solicitarla en la Secretaría de la Sección de Recreo todas las noches de ocho a diez.

DE LA BRILLANTE VELADA EN EL CENTRO VALENCIANO

Aurora Buades, bella cantante, con su canción y Francisco García Sanchís, con su palabra sonora, bordaron una hora de gracia y de caricia para los chés de la Barraca blanca

El cronista terminaba de yantar en el sevillano y castizo hotel "El Capitolio", con la serena y solemne calma con que terminan de yantar los Canónigos de las ilustres Catedrales españolas.

Al recoger la cuenta, el camarero, amable y diligente, me dijo: —En aquella mesa florida del rincón le esperan a usted unos señores que tienen que hablarle. Le dí las gracias, y la propina, y me dirigí a la mesa florida.

Grata y graciosa fué mi sorpresa. Allí estaban Paquito Guardia, el paquete de las sorpresas, primer Vicepresidente de la Barraca Blanca, más conocida por el Centro Valenciano, crisol fraternal de todos los chés de Valencia, jardín de flores. Caballeroso y amable me acaricia con la presentación de la bella y estatuaria valenciana, la eminente cantante Aurora Buades, el ave canora del jardín, la "Carmen" cañí, figura, acaso la más saliente de la Compañía de Opera de Bracale. Sus ojos, negros, soñadores, nos dedican una caricia de terciopelo y su boca roja nos sonríe como sonríen las flores de una rosaleda. Platicamos:

—¿Me oyó usted cantar?

—No; pero sí sé cómo canta usted y cómo cantó durante la temporada; sé que estuvo usted colosal en cuanto hizo, dijo y cantó, en una conjución mágica de las facultades y del dominio que debe tener una cantante para ser una gran artista.

Aurora Buades sonrió... y después muy en español y muy en castizo, agregó:

—Siempre se **dexagera** algo; Rivero, es usted muy amable.

Y como con esta Aurora de gracia estaba su bella y respetable mamá y mi caro amigo el excelente literato Francisco García Sanchís, que puso sobre mi corazón su corazón en un abrazo de camarada eterno, la graciosa Aurora y la palabra elocuente del camarada egregio me invitaron, con amor de hermanos, a la velada que su arte y su elocuencia dedicaban ayer lunes a los valencianos del Centro, en una hora íntima de recuerdo y bendición a Valencia.

Falló el cronista como una escopeta vieja. No concurrió a la hora íntima. Deberes del cargo, este cargo de cronista, a salto de mata, que tiene sus días de calvario, se lo impidieron. Peloteó en el Frontón Habana-Madrid, rudo y donoso batallar en la Asamblea de Apoderados del Centro Gallego y otras cosas distrajeron mi ánimo y me robaron la gracia de la hora íntima, la emoción de la canción y el arrullo de las elocuencias en la palabra mágica de la conferencia. Y cuando me contaron lo augusto de toda la velada, el corazón me dió un pungido y toda la ternura de mi alma se asomó a mis ojos...

—El Centro Valenciano—me dijeron—se envolvía en las sombras más austeras; a sus balcones y ventanas no se asomaba ni un cucuyo de luz, todo era negrura como los ojos de la Aurora graciosa que canta; en lo alto la luna marchaba lánguida y las estrellas pelaban la pava haciendo guiños y marchando raudas a confundirse en un beso unas con otras. Mas, dentro del Centro de la barraca gentil todo flotaba en el oro de sus luminarias; paisajes, cuadros, lienzos, retratos, flores y en la solemnidad de iglesia, los salones aparecían llenos de distinguida concurrencia.

Aurora Buades, bella cantante española que tomó parte en la brillante velada celebrada por el Centro Valenciano.

Presidía el Presidente señor Durá, con el Vicepresidente señor Francisco Guardia y todos los señores de la Junta Directiva; el señor Cónsul y el señor Vicecónsul de España; varios representantes de las Sociedades españolas; todos los asociados, con sus esposas, sus hermanas, sus hijas y sus novias, exaltando el brillante acto con su elegancia y su belleza; la emoción dominaba los corazones y los corazones callaban; no querían denunciar su contento por la hora, en que la canción de Valencia y la elocuencia valenciana serían encanto donoso de los mismos corazones.

Fué entonces cuando apareció en el escenario, estatuaria, graciosa y señorial, Aurora Buades, y cantó, en la plena gallardía y dominio de sus facultades y su arte, algo de "Caballería Rusticana", algo del "Niño Judío", algo de Aida y algo de la tierra valenciana y de España, la Inmortal. Mientras cantó la acompañó el silencio; pero cuando terminó, sobre el alma del ave canora llovieron las palomas, las flores, los beses de todas las señoras y señoritas, y el apretón de manos, rotundo en su gratitud, de todos los chés de la Barraca, que tuvieron para la gran artista mil bendiciones.

Otra salve de aplausos, cariñosa y ruidosa, saluda a García y Sanchís; su palabra mágica, su acción elegante, su prosa sonora, tintada por todos los colores de las paletas ilustres e inmortales de la tierra, habló de Valencia en todas las manifestaciones de su arte inmenso; de sus jardines, de sus huertas y de su historia, una de las historias más brillantes que se acoplan en la historia gloriosa de España, la única.

En cada párrafo oyó el orador ovaciones sin cuento y en el final todos los chés puestos en pie le ovacionaron, le felicitaron y le abrazaron entrañablemente. Esto dijeron al cronista y esto dice el cronista que fué verdad.

Benditos los magos del arte que en su peregrinación por tierras del sol van acariciando los corazones españoles con el recuerdo de la Patria en los ritmos de la palabra y de la canción.

ACTOS Y JUNTAS

SOCIEDAD NATURALES DE LA PEROJA

Esta sociedad celebrará Junta General Extraordinaria el día 25 a las ocho y media de la noche en los salones del M. I. Centro Gallego. Se ruega la más puntual asistencia.

He aquí la orden del día:

Nombramiento del tesorero; Informe del Balance; Informe sobre la próxima fiesta.

CALO Y VIDUIDO

Celebrarán Junta General de asociados en el Muy Ilustre Centro Gallego el veinte y siete del presente a las nueve pasado meridiano; se ruega la más puntual asistencia por tener que tratar cosas de gran importancia. Orden del día: Acta anterior; balance; festival y asuntos generales.

HIJOS DE CABRANES

La Junta General extraordinaria se celebrará el día veinte y seis del corriente mes, en el local del Centro Asturiano, Palacio del M. I. Centro Gallego.

Dicha junta dará comienzo a las ocho y media pasado meridiano y se tratará en ella la siguiente orden del día:

Lectura de correspondencia; nombramiento de Delegado y Subdelegado en Cabranes; adoptar medidas respecto a la construcción de la casa-escuela de Madiedo; acordar la forma de adquirir la colgadura para el Centro Asturiano.

Una vez terminada la extraordinaria, se reanudará la Junta General Ordinaria, cuya primer sesión tuvo efecto el día veinte y ocho del ppdo. mes, y de la que sólo resta por tratar: Asuntos generales.

Se advierte que en caso de no terminarse estas Juntas el día veinte y seis, se den por citados para su continuación el día veinte y ocho, a la misma hora y en el mismo lugar. Y que es requisito portar el recibo que acredite haber satisfecho la cuota social en el presente mes.

PROGRESO DE LANZOS

La junta general que tendrá efecto en el domicilio social, Factoría, número 1, el día 25 del corriente mes, a las ocho de la noche.

Orden del día: Lectura del acta anterior; balance de Tesorería; informe de Secretaría; informe de Contaduría; elecciones y asuntos generales.

CLUB GRANDALES

La junta directiva se celebrará el día 26 de mayo de 1927, a las ocho y media de la noche, en el Centro Asturiano.

El señor presidente le ruega su asistencia puntual a dicha junta, a fin de dar mayor realce a la misma, evitando además la segunda convocatoria por falta de quórum.

Orden del día: Lectura del acta anterior; balance trimestral; informe de Comisiones y nombramiento de los mismos; correspondencia y asuntos generales.

EMIGRADOS DE RIOTORTO

La junta general ordinaria se celebrará el día 26 de mayo de 1927, en el local social (Centro Gallego) con la siguiente orden del día:

Informe a Secretaría; toma de posesión y asuntos generales.

ASOCIACION DE DEPENDIENTES

La visita de la señorita doctora María de Maeztu.—Elogió el plantel de Enseñanza.—Fué obsequiada con champagne y un hermoso bouquet de flores.—Le dió la bienvenida en nombre de la Asociación el Inspector Técnico de las Academias doctor Luciano R. Martínez.—En el album de visitantes suscribió un admirable pensamiento.

La señorita doctora María de Maeztu, visitó en la mañana de ayer el Palacio de la Asociación de Dependientes y durante su visita dedicó preferente atención a las Academias de niñas para las que tuvo merecidos elogios y en donde felicitó al profesorado por el evidente progreso de las alumnas. Una vez que hubo recorrido las dependencias del edificio acompañada del Presidente Social don Antonio Pérez y Pérez, del Vicepresidente Segundo señor José M. Coto, del Secretario General p. s. r. señor César G. Toledo, del Inspector Técnico doctor Luciano R. Martínez, de los vocales señores Fernando Suárez, doctor Pedro Hernández Massi, Superintendente Provincial de Escuelas, del Presidente de la Sección de Instrucción, señor Joaquín Batista, de los vocales de la misma, Dres. Fernando Suárez Ceballos y Miguel A. Navarrete, del Segundo Vicepresidente del Centro Asturiano señor José Simón, del asociado señor José Llamosa y de otros, cuyos nombres sentimos no recordar reunida en el salón de la presidencia con los propios señores suscribió en el álbum de visitantes, el siguiente pensamiento: "Conmovida al ver el esfuerzo admirable que los españoles han sabido hacer en Cuba y la unión cordial y perenne entre españoles y cubanos que esta importante Sociedad realiza, saludo a todos sus miembros y les deseo prosperidad creciente. María de Maeztu, Habana, 24 de mayo de 1927." Después fué obsequiada con champagne y escuchó de labios del doctor Luciano R. Martínez, Inspector Técnico de las Academias, un brindis elocuente que en sus períodos cenitales dice así: "Señorita María de Maeztu: la Asociación de Dependientes del Comercio, confiriéndome altísimo honor que me envanece, me ha encargado de daros la bienvenida en esta casa. Se os recibe aquí con la satisfacción más viva, con el orgullo legítimo de los que saben que honra esta Institución al hacerle esta visita, la representante ilustre de la más alta intelectualidad femenina de España.

Vos, que habéis expresado con tanta elocuencia en una de vuestras admirables conferencias, como os sentís ligada por vínculo de hondo afecto a esta tierra hermosa no sabéis acaso bien, todo lo que se os considera y respeta en Cuba y el altísimo concepto que tenemos aquí de vuestra labor incomparable en pro de la cultura y en favor del bien y del progreso humano. Ejercéis el más alto apostolado al difundir la educación no en la forma vulgar y corriente en que se la considera al estimarla como un medio de enriquecer la inteligencia solamente sino como la definió en admirable aforismo el más ilustre y sabio de los maestros cubanos don José de la Luz y Caballero, cuando nos dijo: "que era templar el alma para la vida". Vos, señorita Maeztu, sabéis, como pocos, templar los espíritus, prepararlos para las nobles empresas de la acción virtuosa, para el bien y para el saber. Y sois ilustre sacerdotisa de la obra más grande que puede realizarse en el mundo. Nosotros, en esta Asociación de Dependientes, no nos congregamos en busca del placer o de la diversión; en nuestra admirable Quinta de Salud tratamos de curar los cuerpos enfermos de nuestros hermanos y en esas aulas, que acabáis de recorrer,—donde se educan más de dos mil estudiantes—tratamos de formar los espíritus preparándolos para la cultura para desarrollar una vida digna y honesta. Llevaos siquiera esta impresión de nuestra casa, como una prueba de la manera en que aquí se efectúa, en alguna forma, lo que venís predicando por el mundo.

"En esta empresa nos acordamos los cubanos que estamos cobijados por la enseña de esta Sociedad, de la noble nación progenitora, para honrar su bandera, que fué la del origen de este pueblo y de esta misma Institución, los españoles que integran el Centro de Dependientes, de la linda bandera republicana, para reverenciarla y defenderla, por ser la del pueblo en que han constituído familia y fortuna y que consideran y aman como propio.

"No puedo referirme a frases más altas para saludaros que a las que escribiera el que es para los cubanos su hombre más grande, el mejor corazón y cerebro de la América Latina: palabras del Apóstol de la independencia José Martí.

"El dijo que honrar da honra y el Centro de Dependientes al rendiros este homenaje se honra asimismo y quiere que llevéis a vuestra España el testimonio del tributo y la pleitesía que os rendimos como ofrenda a vuestra persona y a esa España moderna, progresista y culta que tan dignamente representáis.

"Sed bienvenida, señorita María de Maeztu!"

La señorita Maeztu expresó que solo podía contestar al elocuente brindis del doctor Martínez con la propia intensa emoción que ahogaba en su garganta la palabra de gratitud.

Al despedirse, efusiva y cordialmente, la señorita de Maeztu, recibió un bellísimo bouquet de flores.

Fué acompañada hasta el vestíbulo de Prado, y ya en el automóvil agradeció una vez más, agitando su mano ilustre, las gentilezas con que honraron los elementos de la Asociación de Dependientes, en la persona de la gran educadora hispana, a la España nueva.

LA CONFERENCIA DEL DR. RIVEIRO, EL JUEVES

Hemos recibido una atenta invitación del señor Antonio Pérez y Pérez, presidente de la Asociación, para el acto de la conferencia que sobre "La Suspensión de Pagos y la Quiebra" pronunciará, en los salones del Palacio Social, a las nueve de la noche del día 26 de mayo, por acuerdo de la Sección de Intereses, Morales y Materiales el doctor Alejandro E. Riveiro.

La conferencia, por el tema que la ha de informar y por las condiciones de quien se propone pronunciarla, resultará interesantísima. El doctor Riveiro tiene conocimientos mercantiles vastos y profundos; es entusiasta del progreso social y desea contribuir—de la manera más noble: enseñando — al mejoramiento de los asociados.

CLUB ALLANDES

El próximo jueves día veinte y seis habrá de celebrarse a las ocho de la noche, en la Secretaría del Centro Asturiano, las elecciones del Club Allandés.

Para este acto existe un gran entusiasmo entre los compañeros, por llevar a los cargos miembros que laboren con entusiasmo por el mayor auge y esplendor de nuestro querido Club.

Desea el señor Presidente Manuel Rodríguez que asistan con puntualidad todos los compañeros.

¡O-O-Oh!... ¡Qué sabrosa es!

¿POR QUE es que a los niños les gusta limpiarse los dientes con Kolynos? Pues por el sabor tan delicioso que tiene y porque deja una sensación muy agradable de limpieza y frescura en la boca.

Acostumbradlos a usar Kolynos dos veces al día, por lo menos. Kolynos mata eficazmente millones de microbios dañinos. Si se permite que éstos se desarrollen y multipliquen vienen los dolores de muelas, la caries y otras enfermedades. Kolynos también desaloja y elimina por medio de su abundante espuma los restos de alimentos que se adhieren a los dientes. La boca se siente limpia porque realmente está limpia.

Tanto los niños como los adultos deben usar Kolynos dos veces al día para conservar los dientes y gozar de buena salud. La exquisita sensación de limpieza que deja en la boca es un poderoso aliciente para usarla.

CREMA DENTAL KOLYNOS

M.E.C.D. 2016

Más Anuncios Clasificados de Ultima Hora

SE OFRECEN

(35)—Varios

SE coloca peninsular mediana edad con referencias para mensajero o limpieza de oficinas o cosa análoga. Calle 19, número 513, esquina 16, Vedado. 24342.—27 My

SE desea colocar una costurera española en casa particular, cose y corta por figurín, tiene buenas referencias, prefiere dormir en la colocación, no le importa limpiar una o dos habitaciones. Informan: Espada, 34, entre Concordia y Neptuno. U. H. 24381.—27 My

SE desea colocarse de jardinero en casa particular, tiene buenas referencias. Informan calle 25 entre B y C, Teléfono F-5371. 24428 29 my.

JOVEN español desea colocarse de aprendiz un poco adelantado en carpintería o camarero, portero, tiene referencias de las casas que ha trabajado, llamen al teléfono M-2124. 24433 27 my.

SE ofrece joven español de camarero o criado u otro trabajo, tiene buenas referencias de las casas que ha trabajado. Informan teléfono A-8816. 24469 27 my.

(H) COMPRA Y VENTA DE FINCAS

(36)—Urbanas

VERDADERO SANATORIO

¡Se vende! En la loma del Mazo, calle José Antonio Saco, entre San Mariano y Santa Catalina, al lado del Colegio de Lourdes y a media cuadra del Colegio de los Hermanos Maristas, un espléndido chalet tipo europeo, magníficamente construído, compuesto de portal, sala, despacho, vestíbulo, comedor, servicios, pantry, cocina, despensa y dos closets en la planta baja, hall y seis habitaciones en la planta alta, con dos baños. En construcción aparte, garage y dos cuartos con servicios. Magnífico jardín, fuente, pérgola, etc., etc. Mide: 17.62 varas de frente por 37.68 varas de fondo. Costó $36.500. Se da en $26.000. Informes en el mismo a cualquier hora, hasta las cuatro de la tarde. U H 23628 31 my

SE VENDE EN SANTOS SUAREZ

Un hermoso chalet parte alta, muy fresco compuesto de jardín, portal, sala, hall, despacho, cuatro cuartos, dos espléndidos cuartos de servicios sanitarios, comedor, cocina con calentador, cuarto y servicio de criados, garage con cuarto alto para chauffeur. Tiene cisterna para depósito de agua, bomba y motor, para elevarla a dos tanques altos, por lo que siempre hay agua abundante. Es una propiedad para persona de gusto. Precio 18,000 pesos pudiendo dejar 8,000 en hipoteca al 8 por ciento. No trato con corredores. Informa su dueño. I-4316. U H 24051 31 my.

VENDO

Reparto Almendares. Gran chalet 10 x 44 acabado fabricar a todo lujo con garage y servicio de criados, baño intercalado, costó $15.000 lo doy en $9.000 y con 5.000 Cy. en mano, resto en hipotecas. Lanuza entre C y D, Sr. Laborde. Teléfono F. O. 1916. U H 23820 27 my

REPARTO LA SIERRA

Gran inversión. En lo mejor de este Reparto, Calle 2, esquina 7. Frente 1 parque y a la doble línea se venden acabados de fabricar, tres lujosos chalets de dos plantas estilo Renacimiento Español de 5,4 y 3 habitaciones, con tres y dos baños intercalados, garage. Se dan facilidades de pago. Informan Méndez y Pérez, Teatro Rivoli, 5a. y 4a. F. O. 1973 o F. O. 1675. U H 23830 24 my

PROXIMO al Parque Central, vendo esquina de fraile de 500 y pico de metros en el mejor punto de la ciudad; precio razonable; se puede dejar la mitad en hipoteca. Informan en Cárdenas, 65, bajos. No admito corredores teléfono A-8480. Llamen de 12 a 3. U H 23798 26 my

SE vende en el Vedado la hermosa casa fabricada en un solar de 683 metros cuadrados, compuesta jardín, portal, calle de 10x5, saleta de 10x4 y seis habitaciones, con sus dos baños completos, servicio para criados, galerías empersianadas y por último fabricación hierro y cantería; está situada en 14 entre Línea y 11; pasándole todos los tranvías del Vedado a media cuadra. Informan teléfono F-2277. UH.-S 2912 26 my.

SE vende casa acabada de fabricar, Luis Estévez 84, entre Concejal Veiga y Juan Bruno Zayas, Víbora, 500 metros: portal, sala, recibidor, cuarto escritorio, 4 habitaciones, hall, dos baños intercalados, comedor, cocina, 2 cuartos criados, patio, baño criados, garage. Precio 13,000 pesos, se pueden dejar $6,000, 2 años al nueve, se puede ver de 3 a 6. Informes: Cine Niza. Prado 97. 24355 27 My

SE vende la casa Juan Bruno Zayas, número 17, Víbora; jardín, portal, sala, dos habitaciones, comedor al fondo, baño completo, entrada de criado y un salón alto. Precio $6,500. Informan: I-2939. U. H. S-3014.—27 My

SE vende la casa Avenida de Juan Bruno Zayas número 16, Víbora; jardín, portal, sala, saleta, tres habitaciones, intercalado, comedor al fondo, cuarto de criado, cocina y garage; $9,000. Informan: I-2939. U. H. S-3012.—27 My

VEDADO $8,500 MODERNA

acabada de construir, otra en Línea y Calzada, con 3 habitaciones, baño intercalado, garage y demás comodidades $15,000. Llame al FO-7698. Gerardo Mauriz.

VEDADO, GRAN GANGA

casa moderna dos plantas, cantería, techos monolíticos con ocho habitaciones, dos garages, tres cuartos criados $40,000 solo con $10,000 contado, el resto al 6 y medio por el tiempo que se desee. Llame al FO-7698. Gerardo Mauriz.

San Rafael, próxima a Galiano

dos plantas modernas, renta $200, precio $26,000. Llame al FO-7698. Gerardo Mauriz.

5a. AVENIDA, ESQUINA A $12.00

Reparto Miramar, chalet frente al parque en La Sierra, chalet que da a tres calles frente al parque, casa bonita 9,500, da a tres calles. Llame al FO-7698. Gerardo Mauriz. 24294.—29 My

BUEN negocio vendo casa por tener que embarcarme, Calixto García 38, entre Guasimal y Nueva Gerona, Reparto San José. 24438 27 my.

GANGAS. Casas Manrique cerca San Lázaro, moderno 3 plantas, renta 155 18.500 Concordia cerca Belascoain 3 plantas renta 150 pesos 17.000 Campanario cerca Reina 2 plantas, renta 120 pesos 14.000 Virtudes 1 planta azotea 10,500 Informes su dueño Sr Campanería, Habana 51. Tel. M-7785. 24425 26 my.

SE vende una casa en Gervasio, inmediata a Concordia; es de mampostería, azotea y suelo de mosaicos; mide 7 y media varas de frente por 41 de fondo, a $52.00 la vara cuadrada, incluyendo la fabricación, que vale más de $3,000. Sin intervención de corredores; trato directo con el dueño. Informan por teléfono A-4963. S-3009 28 my.

FINCAS URBANAS

GRAN CASA EN LA CALLE DE SAN IGNACIO MIDE 10x28 a 65 PESOS METRO

Vendo una casa antigua en la calle de San Ignacio de Acosta a Lamparilla en la acera de la sombra; mide 10x28, todo comercio a su lado, a 65 pesos metro; es un regalo, vidriera de café El Nacional, San Rafael y Belascoaín, teléfono U-5549. Sardiñas. 24419 30 my.

CASA MODERNA EN LA CALLE DE RODRIGUEZ ENTRE DOLORES Y JESUS DEL MONTE

Vendo una gran casa en la calle de Rodríguez, cerca de la Calzada de Jesús del Monte completamente moderna, mide 7-50 x 25 en $5,000. Renta $50.00 en la acera de la sombra, techos monolíticos, compuesta de portal, sala, recibidor, dos hermosísimos cuartos, sala de comedor al fondo, servicios modernos, cocina, patio y traspatio y para más informes Vidriera del Café "El Nacional", San Rafael y Belascoaín, teléfono U-5549. Sardiñas. 24419 30 my.

CERCA DE LA ESQUINA, 17x20 A $24 METRO RENTANDO $107 EN 8,000 PESOS

Vendo a una cuadra de la Esquina de Tejas y a 20 metros de Infanta en la acera de la sombra un solar que mide 17x20 a $24.00 metro, está rentando $107, es un gran negocio por su medida y es una ganga en su precio, no pierda esta oportunidad, Vidriera del Café "El Nacional", San Rafael y Belascoaín, teléfono U-5549. Sardiñas. 24419 30 my.

CASA CHICA CERCA DE BELASCOAIN 5-50x18 A $5,750

Vendo cerca de Belascoaín en la acera de la sombra una casita de 5-50x18 compuesta de sala, comedor y tres cuartos, techos de madera, toda de azotea preparada para alto, Vidriera del Café "El Nacional", San Rafael y Belascoaín, teléfono U-5549. Sardiñas. 24419 30 my.

(I) COMPRA Y VENTA DE SOLARES YERMOS

SE VENDE UN SOLAR

en la Calzada de la Víbora esquina a Bella Vista, al contado $1,000 y $7,000, se dejan en hipoteca por diez años, pudiendo cancelarla en cualquier tiempo el comprador pagando únicamente los réditos hasta el día de la cancelación. Teléfono U-3727. UH-23219.—25 My

JESUS DEL MONTE

Se vende una parcela en el Reparto "Canteras de San Miguel", en la calle Pocito, entre San Anastasio y Lawton, con 7.02x42 a $6.50 la vara. Se admiten $950.00 al contado y el resto a plazos.

CLAUDIO R. ARELLANO
Cuba 50. Tel. A-8297
E. 1209.—3d. 24 My.

LUYANO

Magnífica oportunidad: Solar en la calle de Cueto, de Concha a Luyanó. Urbanización completa.

SR. TAPIA. M-5407
E. 1210.—2d. 25 My

EN LA CALLE DE CASTILLO CERCA DE MONTE, SOLAR 5x17 EN 2,000 PESOS

Vendo un solar a dos cuadras de la calzada del monte que mide 5x17, sumamente regalado, con 1,000 pesos lo fabrica usted y vale 5,000 pesos; no pierda esta ganguita que no se presentan todos los días; tiene todos sus arrimos propios, informan vidriera del café "El Nacional" San Rafael y Belascoaín, teléfono U-5549, Sardiñas. 24419 30 my.

(J) COMPRA Y VENTA DE ESTABLECIMIENTOS

VENDO CAFE CANTINA

que vende diario garantizado 60 pesos, 6 años de contrato, un alquiler de 50 pesos con luz, vale 9,000 y se vende en $5,500 con $2,000 pesos de contado. Aproveche esta oportunidad. Informes en Amistad, 136, Benjamín García. 24328-29.—1 Jn.

BODEGA sola en esquina, vendo o admito socio. Informa: Gabriel Dolores y San Anastasio, Víbora. 24347 27 My

BUEN negocio, con poco dinero casa de huéspedes, media cuadra del Prado, todo alquilado; abonados de la calle y cantinas; no pierda esta ocasión. Informa: Fernando F-4739. 24367 1 Jn.

COMPRO un bar o un local para bar o café y tomo una casa para inquilinato, doy garantía. Cerro 592, Farras. 24377.—27 My

SE arrienda una panadería y víveres, su venta aproximada $3,000 pesos mensuales por estar su dueño enfermo y no poder atenderla, no necesito dinero, solo una garantía, necesito trasladarme a España. Informan en Nueve y Tejar, bodega. 24384.—1 Jn.

A LOS BARBEROS

Por no poder atenderla su dueño se vende una barbería muy bien situada y con buena marchantería, se vende barata y se dan facilidades de pago. Más informes en la vidriera de tabacos del café "El Boulevard", Empedrado y Aguiar. 24436 27 my.

(K) COMPRA-VENTA DE ANIMALES

BULLDOG inglés. Se venden cachorros de pura raza, con pedigree inscrito en el Registro Americano; son hermosos ejemplares. Avenida de Bélgica 6, alturas del Río Almendares. 24410 31 my.

(L) AUTOMOVILES

(39)—Venta

SE vende un Chevrolet del 26, dinamo al lado, puede verse en Zanja y Manrique. (Piquera), 15866. 24331 27 My

Se vende un auto marca Chevrolet; precio $350.00. Para verlo: Jovellar, número 3. Informes: Espada número 7, altos, esquina a Vapor. Teléfono U-2264. S-3017.—30 My.

AUTOMOVIL Pierce Arrow tipo 38 especial se vende barato o se cambia por carro más chico tiene gomas fuelle pintura y vestidura todo nuevo y se da a toda prueba. Informan calle G. y 17, Vedado. La Mascota, preguntar por Batavia. UH-24452-53 31 my

AUTOMOVIL, ganga. Chico, motor, pintura, gomas, magníficas condiciones. Consume poca gasolina. $250 contado o plazos, efectivo, no cambios. Véalo y lo compra seguro. Salud 48. UH. 24445 46 26 my.

BUICK tipo sport especial 75 HP, ruedas de disco, chapa particular muy bien equipado y en perfectas condiciones de todo. Lo realizó en $850 por no poderlo atender. Vale bastante más. Garage "El Nuevo Oriente". Zanja 142. Teléfono U-1528. 24447 27 my.

GUAGUA Motor Continental, sirve también para camión, en perfectas condiciones. Se da por lo que ofrezcan. Bar Unión. Concha y Fábrica. 24487 26 my

ASOMBROSA ganga, Se vende automóvil Ooakland, casi nuevo, de seis cilindros, para cinco pasajeros. Chapa particular. Zanja 73, garage. 24477 26 my.

SE VENDE

Buick seis cilindros, cinco pasajeros, tipo ligero, ruedas de alambre, 5 gomas nuevas todo en perfecto estado, Garage Oti, Compostela 108. 24483 28 my.

AUTOMOVILES

(40)—Reparaciones y Accesorios

ACUMULADORES

Para el negocio de acumuladores y accesorios para automóvil, se vende una casa con bombas para venta de gasolina. Como tenemos dos casas del mismo giro y se retira un socio se vende cualquiera de las dos. Informan teléfonos X-1139 y F-5071. U H 23788 27 my

CARRUAJES

COCHE DE MIMBRE

para niño; se vende un cochecito de cuatro ruedas muy bonito, se da muy barato. Informes: Galiano 117, altos. 24375.—28 My.

(LL)—DINERO EN HIPOTECAS

(41)—Se ofrece

TENGO para colocar varias partidas en hipoteca, sobre casas en esta ciudad, $35.000; $30.000; $25.000; $10.000; $6.000 todas al 7o|o y también tengo dinero para fincas de campo en esta provincia al tipo más bajo. Informes Monte No. 60, Tel. A-4898. J. Díaz. 24481 26 my.

(42)—Se toma

HIPOTECA. TOMO $8.000

sobre dos casas modernas y amplias con doble garantía, situadas en la Loma de Chaple, Reparto de residencia de los millonarios, el mejor lugar de la Habana. Olazarri. Calle Chaple, esquina a Felipe Poey, bodega. Teléfono I-5595. U H 23215 26 my

TOMO $2,000 al 8 por ciento, sobre 7 casas y un establecimiento en el Reparto Almendares, sobre doble línea; no trato con corredores. Informes: señor Rodríguez. FO-1719. S-3005.—30 My.

TOMO $12,000. Sobre magnífica finca, 3 caballerías frente a carretera, pegadita a la Habana. Magnífica garantía como se verá. Sin intermediarios. Benítez, Lagunas 115 por Belascoaín. De 12 a 3. 24413 26 my.

(N) COMPRA-VENTA DE OBJETOS VARIOS

VENDO un aparato Pathé completo muy barato; género para hacer una pantalla para cinematógrafo y 6 ventiladores de paletas, 220 de poco uso, baratos. Cine Niza. Prado 97. 24356.—27 My

COMPRAMOS vidrio de botellas y garrafones rotos. Para informes obre precios y condiciones. Dirigirse al Sub-Administrador de las cervecerías "La Tropical" y "Tivoli". Calzada de Palatino, Cerro. Teléfono I-1034. 24372 26 My

SE vende una nevera, una cocina de gas, tres hornillas, un calentador de agua completo para baño, varias mamparas. Cerro, 592. 24376.—27 My.

(Ñ) ENSEÑANZAS

EX-DIRECTOR DE COLEGIOS

con más de 10 años dedicado a la enseñanza, se ofrece para clases a domicilio. Enseñanza elemental, superior, mercantil y matemáticas. Módica pensión. Bernaza 56. Teléfono A-8042. 24317 30 My

PROFESORA DE INSTRUCCION

elemental y superior, con muy buenas referencias, se ofrece para dar clases a domicilio. Avisos al U-1473. 24403.—29 My.

SEÑORITA francesa, seria, bien educada, diplomada, enseña francés, literatura, declamación, buena dicción, hace traducciones. Señorita Goudey, 85 Calle Habana. Teléfono A-7646. 24401.—27 My.

(O) HOSPEDAJES

(45)—Hoteles

HOTEL Capitolio. Se alquilan habitaciones con agua corriente desde 20 a 40 pesos al mes. Prado 113, hay ascensor. 24334.—8 Jn.

(46)—Casa de Huéspedes

"LA REINA"

Gran casa de huéspedes. Espléndidas habitaciones, lujosamente amuebladas y con baño privado. Servicio esmerado. Comida excelente. Reina 124, frente a la Iglesia del Sagrado Corazón. UH-22833 13 jn.

(P) PARA LAS DAMAS

GANGA

Se hacen trajes de señora por último figurín a dos pesos. Llamen al teléfono I-3206. E 982 30 d. 28

MELENAS bien hechas, en todos los estilos; callos bien extraídos, sin dolor, que no vuelven durante mucho tiempo, a domicilio, llamando al teléfono U-5816. 24368.—3 Jn.

(Q) COMPRA Y VENTA DE INSTRUMENTOS DE MUSICA

PIANO alemán cruzado en bronce, casi nuevo, se vende urgente por viaje en 65 pesos. Jesús María 94, bajos. 24324.—27 My.

COMPOSITORES, afinadores de pianos llegados de la Argentina, ofrecen sus servicios en composturas y afinaciones de todas las marcas de pianos, trabajo esmerado, precios especiales. Jesús María 94. M-6528. 24323.—27 My.

(S) MUEBLES Y PRENDAS

(52)—Venta

LIQUIDACION FORZOSA DE MUEBLES POR OCHO DIAS

Una pianola de caoba Meviile Clark $300.00, una Victrola de gabinete con diafragma ortofónico, $110.00, una id. "John L. Stowers", $100.00, una id. Víctor, modelo 14, $75.00, una id. Armoniola, $65.00, una id. "Pathé", de pie, $40.00, una id. portable, $30.00, un juego de cuarto tres cuerpos, esmaltado de gris y decorado de seis piezas, 250.00, uno id. de cedro, marqueteado de siete piezas, muy fino, 200 pesos, uno id. esmaltado de verde de siete piezas, $150.00, uno de dos cuerpos chico, fino, esmaltado de verde con cinco piezas, $95.00, uno id. filete blanco en color caoba, con cinco piezas, $110.00, uno id de marquetería, $85.00, un juego de sala, fino, esmaltado de azul, con diez piezas y vitrina, $140.00, uno id. gris con ocho piezas, $75.00, uno id. muy fino esmaltado en color coral, tapizado, con diez piezas y bastonera con sus fundas, $140.00, uno de recibidor, de caoba con rejilla a los lados, esmaltado en gris, y azul, con seis piezas, $95, uno id. tapizado de pata león, con seis piezas, $90.00, uno id. de mimbre muy fino, de siete piezas, $80.00, dos espejos grandes, dorados, a $40.00 cada uno, neveras de roble a $15.00, id. esmaltadas, a $24.00, id. de hierro esmaltadas a $39.00, máquinas de coser de ovillo, Singer, de $25.00 a $35.00, con piezas y muchísimas piezas sueltas a precios increíbles. "La Casa Ferro", Gloria 123, entre Indio y San Nicolás, teléfono M-1296. U H 20739 21004 2 Jn

MUEBLES Y PRENDAS

Compre sus muebles a plazos

Precioso juego de cuarto por 10 pesos al mes, uno de sala, 8 pesos; uno de recibidor $5; una cama de hierro $3; un escaparate con luna biseladas $4; una lámpara de sala, cuarto o comedor, $3; muebles de oficina y todo lo que abarca el jiro, con grandes facilidades de pago. "La Casa López". Padre Varela, 76, Belascoaín, entre Néstor Sardiñas y Fernando Quiñones. Teléfono A-6141. Alquilamos muebles de todas clases; hacemos cambios de muebles y los recibimos en fondo. No deje de visitar nuestra exposición. Ahorrará tiempo y dinero. U. H. 21401.—31 My.

VENTA ESPECIAL

Joyas de platino, con brillantes, como rosetas, solitarios, alfires y relojes, garantizadas y muy baratas.

MUEBLES

Juegos de cuarto, comedor, sala y de recibidor.

EQUIPAPES

Baules, maletas y carteras de varias clases.

ROPAS

Mantones, piezas de erea, sobrecamas y ropa de caballero, de todas clases.

COMPRAMOS

Muebles, Victrolas, Máquinas y objetos de valor.

PRESTAMOS

Pagamos bien y cobramos poco interés. Mucha reserva y seriedad.

"La Sociedad" Suárez 34. Teléfono A-7589 entre Apodaca y Gloria. Cancio y Currás. U H S 2469 1 Jn.

NEVERA esmaltada completamente nueva, dos meses de uso con filtro $45 juego sala tapizado de nuevo con muelles $40, Victrola con discos $30. Consulado 21, bajos. 24472 27 my.

(T) PERDIDAS

(53)—Objetos.

PERDIDA

En el trayecto, casa Crusellas, Obispo 68 a Obispo y Monserrate, el sábado 14 de 5 y media a 6 y media, se extravió un bastón con puño de plata. La persona que lo entregue en Santos Suárez y San Indalecio, altos u Obrapía 413, al Sr. Caballero será gratificado. 24332 27 My

(W) COMIDAS

COMA SABROSO

M-6106, buena comida, cinco platos siempre variados, para uno 0.60, para dos 0.90, tres $1.25. 24370.—30 My.

LOS EXAMENES EN EL INSTITUTO

ENSEÑANZA OFICIAL

Relación de las alumnas del Curso Preparatorio que se examinarán el día 26 en el Aula "B" a las 8 a. m:

Alfonso Lemús Aurea, Bordon Peña, María; Borla Lima, Esther; Castellanos Zamora, Manuela; Centeno Robaina, Teodora; Cué Gómez, Dominica; Calvo Rodríguez, Ella; Cuesta Muguruza, Josefina; Díaz Galardo, Zelda; Fors Sánchez, Hortensia; Flores Iturraide, María J; Gil Teijeiro, María; Gutiérrez Hernández, Asela; Hernández Palau, Lucrecia; Isola, Guerra, María C; López Jiménez, Leticia; Molinet Romo, Coralia; Muñiz Angulo, Aurelia; Veiga Reyes, Andrea; Varona Gómez, Rosa M; Walter Rojas, Estela.

LITERATURA PRECEPTIVA

Relación de alumnos oficiales e incorporados que se presentarán para exámen el día 26 a las 7 y 45 a. m. en el aula número 1:

Antuña Lavio, Nemesia; Alvarez Elizundia, Aurelio; Armas Barnet, Raúl de; Alvaré Califias, Leopoldo de; Andino Pella, Julio; Alvarez Muñoz, y Costali Juan; Arredondo Martínez, Enrique; Alzucaray Ramos, Izquierdo; Arnoldson Serpa, Jorge; Armstrong Miró, César; Almagro Arlosa, Enrique; Arango Rodríguez, Manuel; Alvarez Rodríguez, Jorge; Alfaro Cárdenas, Ignacio; Alcobo Iglesias, Pedro; Aceituno Salomon, Luis; Altuna María de los Angeles; Aragón Martí, Gustavo A; Arias Peña, Augusto; Alfonso Bernal, Reinardo; Agüero Montoro, Joaquín; Alemany y Rabasa, Nicolás; Araujo Bernal Leopoldo; Abad López, Antonio M; Amat y Osorio, Víctor; Alfaro Merens, José; Amat Cabrera, Oscar R; Aranguren Labori, Onelia; Alfonso y de la Puente, Esperanza; Blanco Alvarez, José M; Beltrán Martínez, María; Barceló Borer, Miguel; Bordes y Vesty Luis; Bradshan Aguilar, Luis T; Baston González, Carlos; Buigas Azoy, José M; Beadbe y Garrido, Alfredo G; Benemalis y Daumy Radamés; Barata Rivero Rogelio; Beato y Granal, José L; Borel García, Armando A.; Boniche Fernández, Emilio; Betancourt Manrara Hortensia; Bango Mayor, Flor de Ma.; Cueto de la Mora, Servando; Cárdenas Morán, Emilio de; Carrasco Digón Luis; Callejas Santaballa, Armando; Camacho Cazón, Daniel; Casteleiro Fernández, Jorge; Carrillo Hernández, Justo; Castro Pérez Vento, Alfredo; Calderín Lasaga, Andrés; Carlos Castanedo José; Cancio Bello Mazzauteu, Emilio; Caballero y Caballero, Nosma E.; Castro Solozabalo. Rafael; Camaraza Coledo Evelio; Cappe Peláez Hilda; Caballero Caballero, Berta M; Cortés y Rodríguez, Carmen; Corrons y Rivero, Caridad; Casanova y Jiménez, D elia; Cuesta Muguneza, María D.; Cruz y Mesa, Esther; Cepero Duare, Danilo; Camejo Acosta, José; Cordovés Blon, Arturo; Corrales Teuma, José; Cárdenas y Campos, Antonio; Cisneros Miguel A.; Caramía Montenegro, Julio; Calver Mestres, Pedro.

AULA 2.

Canosa Lorenzo Francisco; Céspedes Company, Pedro; Carracedo Iglesias Luis; Casares Zambrana, Luis; Castellanos Castellanos, Carlos; Cruz Castañón, Vicente; Collado Jiménez, Manuela; Cañal, Ferrer, Mario; Cacho Negrete Mata, José; Camero Alvarez, Adriano; Calzadilla González, Casimiro; Cueto López, Eduardo; Chisholm Fernández, Eduardo; Díaz de Villegas D'Sstrampes, Leopoldo; Dopico Peláez, Alfredo; Du Bouchet Aguirre, Máximo; Domínguez Ruiz, Emilio; Descamps Salgueiro, José; Delgado Gardell Luis; Díaz Orero, Antonio; Daumy Amat, Orlando; Díaz Quintela, Vicente; Digón Reguera, Benigno; Esquerre Berliartu, Graciela; Esfakis Veiga, Orlando; Estrada Aquilino, José; Enríquez Bencomo, Roberto; Escalante Alonso, Emma; Emmermann Husek, Jorge; Fernández García, Manuel; Fraga Arroyo, Roberto; Frigola Interian, Raúl; Fresnillo Sosa, J.; Fresnillo Sosa, Jorge; Fernández Alonso, Mario; Fernández Alonso, Manuel; Fernández Cerdá, Dulce; Faget San Juan Juan; Fernández Escogio, Fernando; Fernández Menéndez, Ramón; Ferrera Rodríguez, Tomás; Fernández González, Víctor; Fleites Gómez, José; Fraga Díaz, José; Fernández González, Fernando; Flores López Manuel; Faiñas Ancira, Angela; Fernández Guitart, José; Fundora Lima, Ramón; Ferro Benítez, José; Fernández de la Vega, José; García Oliverio S; Gamboa Meruelo, Fausto; García Gas-Cristóbal, Felipe; Gorostiza Barañano, Juan; González Burgos, Manuel; García García, Oscar; González Jiménez, José Manuel; Guidriz Navarro, Silvio; González Cárdenas, Rafael; García Rodríguez, Rafael; Guerra Deben, Mirta; González Domínguez, Mercedes; García Ravella, Juan; González Pérez, Francisco; Gómez Hernández, Antonio; García Vázquez, Lucio; Ceijo Clavijo, Manuel; Galis Menéndez M. de Acosta, Armando; González Abreu, Francisco; González Abreu, Luis; Gómez Hernández, Francisco; Granda Deben, Rodul; García Alvarado, Gregorio; Goicoechea Cruz, Tomás; García Borges, Orlando.

AULA 3

García Galán Evelio; González Castellanos Manuel; García Tudurí Eliseo; García Castilla Lucrecia; González Delgado Ofelia; Greestein Rebeca; Grandall Alvarez Dulce; González Pérez Fidel; Hernández Conejo Roberto; Hernández González, José M; Hinze González, Carlos; Hernández Piña José; Hernández González Manuel; Herrera Herrera Ignacio; Hernández Ramos Pedro; Incera Soriano Roberto; Inufrío Sotolongo Carlos; Iglesias Rodríguez René; Jusra Beci José M; Jiménez Ramírez Antonio; Kohly Piqué, Juan; Leal Díaz Faustino; Lissa Manague Díez Raúl; López de la Granja, Guillermo; López Lage, Antonio; Larlos Simeón, Juan A; López Martiartu María; Lanier Carriere Bertila; López Chávez Areña Angel; Lugo Viñas Fernan; López Nuevo Silvio; León Sanz Carlos; Lima Calvo Osmar; Lahoz González José; Bonville Nodarse Arturo; Loynaz Audrain Josefina; Loys Piñeiro Ana M.; López Torres Rebeca; Llorente Fernández José; Llanos Morales Carlos; Lluch de Avila Hortensia; Llamazares Blanco Isaac; Llauradó Pamies Juan; Llaca Escoto Enrique; Martínez Vargas Raúl; Martínez, Martínez Teodoro; Manin Mc Gaughaea Aurelio; Molaupli oJrge; Maspons Jordan Gaspar; Muller Mantici Enrique.

AULA NUM. 4.

Gustavo Mestre Badell; Arcienio Maza Couto; Angel Machado Rivadeneira; Joaquín Maig Miranda; Víctor Nuncio Gutiérrez; Víctor Muñoz Hernández; Rafaela Mederos Echemendía; Dolores Martínez Penabad; Genoveva Maluf Maluf; Estela Martínez Prieto; Rosario Montero Pérez; Julio Montero Elizalde; Francisco Masó Vázquez; Manuel Mallo Lasanta; Martín Martínez Enríquez; Juan de Dios Medina Medina; Víctor Marchena Salas; Jorge Mecalling García; Reinaldo Martínez López; Alberto Martínez Azoy; Francisco Morera Piá; Emilio Masforroll Bernal; Nivardo Martínez de la Cotera; Miguel A. Medina Rodríguez; Mendoza Vila, Juan R; Mejías Gandarilla José A; Mitrani Rodríguez Vitali; Muñoz Díaz, Octavio; Martín Pérez Gracella; Márquez de Para Estela; Mc Donald Montoto Arturo; Mora Mora Leonor; Núñez Galvez Carlos ; Norman Requejo Salvador; Nin de Mesa Reemberto; Núñez Delgado Eloísa; Noguerol Crode Aquilino; Netto Capo Margarita; Olazábal Tous José A; Otazon Casimajou Julio; Olivares Cabello Enrique; Odio Bardini Ena D; Oliva Padrón Roberto; Ojeda Herrera Angel A; O'Harriz Drake Santiago; Pérez Arrojo Julio; Pérez Pemton, Carlos; Paredes Ruiz Guillermo; Pardo Casín Rolando; Padilla Frade Israel; Pujol Duthill Eduardo; Peral Collado Daniel; Pichardo Hernández José A; Pardo Alvarez Ramón; Parajón Biart Gustavo; Portuondo de Castro Juan M; Pascual Barrena Lesmes D.; Del Pino García María Ana; Pérez García González José V.; Planas Piña Roque; Pérez de Al Bias R.; Piedra Morera Abelardo; Portes de la Rosa Manuel; Portela Chaple Carlos M; Peñate Felipe Alberto; Pardo López Angel; Pereda Griffol José M.; Peña del Cristo; Armando de la; Pérez Perlacia Manuel; Pazos Roque Felipe de; Ponce de León Carrillo Antonio; Pardo Valdés Ricardo; Polony Quiñones Carlos; Peláez Guerra José; Pérez Machado Raúl; Portillo Lombillo Lydia.

AULA 5

Piñón Fernández Ana; Pérez Roca Asela; Pamies Martínez Leticia; Palet Gardano Rafael; Portela Chaple Miguel; Parajón Mañas Alfredo; Ramón Pulido Ernesto; Rodríguez Piñera Alfredo; Rodríguez Rodríguez Juan; ERodríguez Dovo Juan A.; Rodríguez Ernesto; Radelat Olivé Eulogio; Recio Ruiz Aníbal; Rubiera Soler Feliciano; Rocaberti González Joaquín; Roca Sousa Juan; Ramos Muñoz José; Ruiz Molina Pedro; Ríos Risech Florentino; Ramos Muñoz José; Ramos Rodríguez Antonio; Rodríguez Agusti Carmen; Rodríguez Gómez Amelia; Rodríguez del Riego Concepción; Pozos Arnaldo Serafina; Romero Oña Nilo; Ramos Avello Oscar; Rupia del Castillo Federico; Randín Vergara Arturo; Rodríguez Sarabia Carlos; Roca Olivera Sergio; Rodríguez Parra Luis; Ramos Rodríguez Reinaldo; Rodríguez Garmendía Narciso; Rodríguez Puente Raúl; Rodríguez Zuluaga Rafael; Rodríguez Fernández Homero; Raynery Andreu Virgilio; Royo Aracó Margarita; Rodríguez Diaza Manuel; Rosario Torres Raúl; Sparolini Villabo y Raúl; Sierra Martínez José A.; Solís Alonso Carlos; Seelig Ruibal Alberto; Salas Humara Fernando; Saladrigas Núñez Raúl; Sust Méndez José; Sota Demate Victoriano de la; Simeón Valdés Manuel; Campero Hornedo Juan; Smith Deschapelle Carlos; Salazar Pons Alfredo; Sabas Alomá María L.; Soto Palenque Ciro; Soler Febles Sarah; Sawler Betancourt María; Sorhegui Vázquez Roberto; Soto Román Manuel; Suárez Rubí Calixto; Santamaría Vives Guillermo; Sánchez Goitisolo Daniel; Simpson Pérez Reinaldo; Sires Ruiz Leila; Sastre Martínez Margarita; Serrano Riva Margarita; Semproniana Rincón Mercedes; Souto Taboada María; Soya Pacheco Eusebio; Tozo Rodríguez Mario; Tabío Nodarse Luis.

AULA 6

Tamargo Biosca, Manuel; Torriente Ayllan, María; Travieso Duggi, José; Triay Escobar, Miguel; Tarafa González, Luis; Terry, Graciela; Terry, Luz; Teijeiro Durán, Gustavo; Torre González, José de la; Texidor Rodríguez, Julio; Ulloa Bravo, Julio; Ugidos Rivero, Berta; Ugidos Rivero, Alicia; Valdés Calvo, Ulises; Villa León, Roberto; Vázquez Alvarado, Fernando; Van de Water Finlay, Ricardo; Vázquez Cruz, Julio; Vidal Chávarri, Luis; Vandema Fernández, Mario; Virgili Izaguirre, Rosa; Valdés Dausá, José; Vélez García, René; Vidal Vivanco, Arturo; Valdés Busto, Manuel; Villalón Ponce de León, Jesús; Valle Pineda, Héctor; Vázquez Cruz, Jesús; Vázquez González, Angel; Vera Martínez, Manuel; Velasco Santa Cruz, José; Verdés Plana, Rodolfo; Vigoa Suárez, María; Valle Gorgoll, René; Villarino Prieto, Alberto; Xiqués Vázquez, Amado; Yen Bercuguer, Roberto; Yancin Vieta, Miguel; Yero Yero, Aquiles; Zayas Bazán Recio, Manuel; Zayas Muñoz, Fernando; Zapico Medina, Ramón.

Relación de los alumnos de Enseñanza Oficial y de Colegios Incorporados que se examinarán de Lógica, el día 26 de Mayo en el Aula número 1, a la 1 p. m.

Aguiar Acosta, Prudencio; Alvarez Buylla Voghon, Orlando; Amézaga Fors, José; Antuñez Foment, Francisco; Azcue López, Eusebio; Alvarez Suárez, Reynaldo; Alonso Sánchez, José Arango Ariosa, Raúl; Ariet Orjalez, Mario; Aboy Allen, Ernestina; Agramonte Marín, Belén; Alonso Trigo, Raquel; Amaro Hernández, Gilda; Azanza Rodríguez, Leonor; Acebal Espinosa, Ana; Antuña Tavio, Estéfana; Avila González, Baltasar; Avila Radillo, Fernando; Alvarez García, Alfonso; Alvarez Lens, Cándido; Azvuy Corrales, Silvio; Arias Peña, Augusto; Alvarez Elizundia, Vicente; Argimon Belza, Constantino; Agüero Cairo, Arístides; Abello Schmicht, Luis; Bustamante O'Leary, José A.; Barroso Molero, Leopoldo; Blanco Martínez, Rafael; Basterrechea Díaz, Juan; Benavides Pollo, José Bulle Merry, Adolfo; Baldor de la Vega, José; Bradshane Aguilar, Enrique; Bardelás Hernández, Andrés; Boada Sabatés, Antonio; Broch Franca, León; Brito Santos, Ricardo; Babé Ruana, Manuel; Benítez Gómez, Fabián; Bidot Peralta, Carlos; Benedict Washburr, Sandford; Boza González, Rogerio; Bisbé Alberni, Francisco; Braschi Berndes, Antoniol Barroso Córdova, Rafael; Ballester Fabrr, Domingo; Brito Capalleja, Rogelio; Betancourt Zayas, Gaspar; Bosch Núñez, Amalia; Bullandy Bullandy, María; Castellanos Castilla, Rustén; Collada Moro, Francisco; Carrerá Machado, Rafael; Cao Lladó, Luis; Camejo Estrella, Narciso; Corvacho Corvacho, Raúl; Cora Janús, Namán José; Coroño Dávila, Antonio; Castro Solozábal, Rafael; Campos Julián, Jesús Cohen De Vidas, Rosa; Collado Cía, Alicia; Castro Hernández, Esther; Céspedes Molina, María; Carballo Cabrera, Apeles; Coronado Pedro, Carlos; Capó Cisneros, Ernesto; Castaño Poyo, Luis; Cañedo Riquelme, Rubén; Conill Hidalgo, Enrique; Corvizón, Modesto.

ENSEÑANZA OFICIAL E INCORPORADA
AULA No. 2

Capablanca Graupera, Carlos; Cartaya Ruiz, Raynold; Cantillo Porras, Amado; Currás Argüelles, Gonzalo; Cruz Miró Valdés, Juan; Cordovés Blon, Arturo; Coronado Pedro, Raúl; Clemente Clemente, Claudio; Castro Palomino, Rafael; Caballero Martínez, Ricardo; Casagrand Pino, Francisco; Curtis Mesina, Segunio; Céspedes Latapier, Miguel; Cambiam Martínez, Rodolfo A.; Cerra Delgado, Teodoro de la; Díaz Rivas, Francisco; Durruty Peralta, Eduardo; Díaz Lanier, Manuel L.; Díaz Garbalosa, José; Díaz Navarrete, Dulce M.; Dumenigo Sánchez, Félix; Domeneche Montosa, Ernesto; Duque, Raúl; Duyós Carneiro, José R.; Ebro Betancourt, Lucas; Escalona Onandia, Oscar; Figueras Peña, Rafael; Fernández Mena, Arístides; Franchi Alfaro, Carlos; Furcade Pedro, Julio; Fernández Castillo, Félix; Fresneda Etchegoyen, Jack; Fernández Menéndez, José; Fernández Reyes, Mario; Fariñas Gómez, Rafael; Fernández de Velasco, Joaquín; Fernández Herrera, Josefa; Fernández Brito, Anacleto; Fernández Mendiola, Luis J.; Fundora Lima, Ramón; Fernández Guitart, José M.; Gómez Quintana, José; García Alpuente, Carlos; González Gutiérrez, Mariano; Geli Armengol, Eudaldo; Gorostiza Barañano, Paulino; García Iglesias, Alfonso L.; Gordon Osorio, Antonio; García Tudurí, Cecilio; García Romeu, Antonio; Du Bouchey Cadaval, Alberto; Granlees, Wilford; García Santos, Carlos; Geerken Saladrigas, Reinaldo; García Gutiérrez, Jorge; Galis Menéndez, Mateo; González Valdés, Manuel; García Vélez y Martínez Ibor, Justo; Gavilán Monzón, Angelina; González Cuzán, María E.; González, Emma; González Pérez, Antonieta; González González, Aurelia; González Asi, Hildelisa; García Despaigne, Elisa; Gálvez Gómez, Delia; Garciga Triolet, Araceli; García Alfaro, Modesta P.; Gronlier Sardiñas, Oscar, Goyrie Reyes, Reynaldo; Génova Parra, Antonio; García Carreras, Carlos, Grimon Ramírez, Sergio; García Alfaro, Mario; Guitián Romero, Alfredo.

AULA 3.

García Caturla, Othon; García Menocal Ferrer, Serafín; Guerra Deben, José; González Pérez, Fidel; Guernica Roux, Antonio; González Suárez, Manuel; Henares Gutiérrez, Rafael; Herrera Amat, Víctor M.; Hidalgo Hidalgo, Héctor; Herrera Martínez, Jesús; Hernández González, Ramón; Hernández Santana, Clara R.; Hernández González, María B.; Hidalgo Fernández, Rafael; Chaius Marcano, Julio; Iglesias de la Torre, Julio; Inclán Lechuga, Alfredo; Iglesias del Castillo, Armando; Ibarra Pendas, José M.; Yanes Zamora, Herminio; Juan Rodríguez, Raquel; Jaime González, Gloria; Julián Mon, Alberto; Ku-Chilan Sol, Mario; Loredo Bernal, Rolando; Labastilla Sigler, Mateo; López Pérez Mauricio; López López, José; López Miranda, Eduardo; Larrondo Martell, José; López Núñez, Roberto; López López, Reinaldo; Leorza Juzgado, Luis M.; Loynaz Audrain, Alberto; López Guerrero, María; Ledón Ramos, Ernesto; Lima Rovira, Jorge; Lorenzo Díaz, Antonio; López Padrón, Fernando; Lamar Carbonne, Humberto; Lo-beto Alvarez, Armando; Leal Morejón, María; López Bustamante, Florinda; Lorenzo Hernández, Heredio; Mariño Sardiñas, Juan; Martí González, Jorge; Marrero Rodríguez, Enrique; Menéndez Botana, Oscar; González Llorente, José M.; Morales Robelín, Julio; Menéndez González, Servando.

AULA 4

Mendoza Esperón, Guillermo; Marino Martín, José; Magraner, Juan; Mimo Gutiérrez, Víctor; Muñoz Valle, Luis; Montoulieu García, Eduardo, Martínez Pedro, René; Menéndez Massana, Manuel; Maza García, Enrique; Martínez Pedro, Luis; Miranda García, Augusto; Méndez Garrido, Elvino; Menéndez Romero, Sergio; Mendoza Vivo, Miguel; Muñiz Acosta, Guillermo; Monzón Rodríguez, Pedro; Menéndez Celorio, Francisco; Madan Cárdenas, Digna; Matheus Esuivel, Julia; Milhet Milhet, Dulce; Maymir Sánchez, Estrella; Miranda Hernández Onelia; Montañés Reuña, Amparo; Mendiondo River, Anatolia; Milian González, Sarah; Mercedse Llana Pérez, María; Montañés Reula, Victoria; Milanés Leyva, Esther; Moralez Méndez, Clotilde; Martínez de la Cotera, Samuel; Macías Rodríguez, Esteban; Montero Martínez, René; Moreno Lima, Antonio; Molina Ramos, Oscar; Méndez Batista, Antonio; Méndez Ferreiro, Nicolás; Medina Larrauri, Roque; Méndez Grandío, Celestino; Medina Suárez, Reinaldo; Navarro de la Torre, Francisco; Navarrete Sierra, Ignacio; Nin, Reemberto; Naya Santamarina, Juan; Novo, Gustavo; Navas Aguilar, José; Nuez Suárez, Ana; Navarro Mora, Herminia; Núñez Oliva, Rosario; Nillo Gómez Rosa, José; Navarro Milian, Ezequiel; Nay Escofe, María; Olazábal, Francisco; Triolet, Pío C.; Oliva Rodríguez, Manuel; Orsebio; Oviedo Olivera,shrdluBR;aoinunun tiz Franchiz, Eusebio; Orta Vázquez, Elvira; Oviedo Olivera, Fara; Ortiz Jiménez, Clotilde; O'Hallorans, Pedro Oms Narbona, Romilio; Osa Quesada, Octavio; Pérez Cobo, Secundino; Pérez Gómez, Francisco; Partagás Acosta, Oscar; Parajón Piard, Gustavo; Parajón Piard, Rolando; Pérez Daple, Ramón; Piana Valdés, Juan; Pérez Alvarez, José M.; Pérez Villalba, Oscar; Prats Fernández, Gabriel; Palacio Hernández, Juan.

AULA No. 5

Portilla Riesch, Justo A.; Planas y Peñas, Juan A.; Pino Canoañon, Gilberto C.; Perdomo Márquez, Clara; Paz y Gutiérrez, María J.; Pardo Valdés, Hortensia; Plá Hernández, Aida; Peláez y del Casal, María del Carmen; Polo Brunet, Sarah; Pulido y Korales, Hilda; Perdomo Gonzlez, Bertha; Pérez Carrera, Georgina; Pol y Pol, Enrique; Pedrino y Calzadilla, David; Palacios y Hernández, Cándido; Pichardo Peñalver Bernabé; Pensado Valls, Humberto; Quesada Loynaz, René; Quintero Bello, Orlando; Quintana Martínez, Samuel; Revilla Aguedo, José M.; Roca Sousa, Carlos; Rubiera y Soler, Alfredo; Reina Mrquez, Gustavo; Rodríguez Oria, José; Rouco y Aja, Santiago; Robreño Deupy, Eduardo; Rodríguez Bacardí, Guillermo; Rodríguez Figueroa, Plino J.; Rulloba Arcilla, Natalio; Rodríguez Faxas, Ramón; Rodríguez Interian, Pedro E.; Rojas López, Carlos M.; Rojas Ruiz, Remigio R.; Rodríguez Soriano, Juan F.; Rodríguez Ojea y Valdés, Arturo; Rivero Juarrero, Héctor; Rivero y Machado, Nicolás; Rojo García, Eduardo; Rodrigo y Gumá, Joaquín; Roig y González, Jerjes; Rodríguez Valdés, Rafael; Rodríguez Núñez, Gustavo; Rodríguez Rodríguez, Rosalina; Rodríguez Mayorga, Lucrecia; Rodríguez Blongbin, Salomé A.; Romay Valdés, Francisca; Ramírez Agüero, Alejandrina; Roque Lassales, Evelio; Rodríguez Morejón, Matías; Ruibal Suárez, Alberto; Rosende Baluja, Enrique; Reyes y Castro, Humberto; Ruga y Fontanill, Octavio; Rolando Carrera, Pablo L.; Ramos Valoret, Edy; Rivera y Peña, Mariano; Suárez Carreño, Patricio; Suárez Carreño, Manuel; Solórzano Renau, Julián; Soler Riera, Manuel; Suárez Urrutia, Francisco; Suárez Mendoza, Antonio; Salvi Fernández, Modesto; Suárez Alonso, Serafín; Suárez Soler, Miguel; Socarrás Sánchez, Guillermo; Sanguily Fernández, Guillermo; Segura Bustamante, Angel; Saavedra Alemán, Pedro; Silva Guerra, Luis; Salmerón Calafot, José.

AULA No. 6

Solano Duarte, Dulce; Santos Morejón, Carmen; Sanson Brunet, María; Sotomayor Cerdán, Roberto; Simonetti Ortega, Augusto; Sampera Cervera, Alfredo; Saravia León Francisco; Soya Pacheco Eusebio; Sánchez Pérez, Luis; Trocellier, Odilón; Torres Barros, Luis; Tamayo Sánchez, Ruperto; Teijeiro Durán, Lorenzo; Torres García, José de la; Tamargo Biosca, Francisco; Taborcías Martínez, José; Torre Ordetx, Augusto; Touzet, Rodolfo; Torre Grovas, Silvio; orre de la Rosa, Fabio; Torres López, Rafael; Tiant, Juan; Torre, Néstor de la; Terry, Inés M.; Tur Camudas, Matilde; Urráchaga, Nemesio; Urréchaga, José L.; Ulloa, Modesto; Valdés Anciano, Raúl; Villoch Torres, Nicolás; Vila Espinosa, Luis; Vázquez Alvarado, José G.; Vandama Fernández, Gabriel; Valdés González, Moisés; Vergara de la Maza, Eduardo; Villar Buzeta, Gustavo; Villalón Ojeda, Conrado; Valdés Brismat, Raziel; Villiaers Piña, Adalberto; Viladesua, Daniel; Vázquez Sánchez, Rafaela; Vázquez Vizosa, Heriberto; Valle, Felipe; Valdés García, Raúl; Valle Gorgoll, René del; Vera Fiol, Evelio; Volta Quintero, Carlos; Wolter Rojas, Alicia; Zubero Doporto, Vicente.

NOTICIAS DE LOS JUZGADOS

AL IR A PAGAR LA CONTRIBUCION DE SU CASA SE ENCONTRO EL DUEÑO CON QUE YA SE LA HABIAN ABONADO

Como es natural, teme que este "altruismo" pueda traerle malas consecuencias para sus intereses.—Una compañía cobradora de cuentas que se apropia de 869 pesos

En el juzgado de Instrucción de la Sección Cuarta denunció ayer el señor Macario Rodríguez Rodríguez, gerente de la razón social "Rodríguez, Incera y Compañía, sucesora de Incera y Compañía, que en abril y mayo de 1921 entregó a los señores Rafael Fariñas y Pedro Palmer, directivos ambos de una Compañía de Reclamaciones, cuentas ascendentes a $869.97 contra el Ferrocarril de Cuba. Esas cuentas se cobraron, a pesar de lo cual Fariñas y Palmer se embolsaron el dinero y no rindieron cuentas.

HABIAN AGADO LA CONTRIBUCION

El propietario de la casa Lawton 5 fué ayer a pagar la contribución territorial por dicha casa al Municipio, y al pedir los recibos supo que ya habían sido pagados tres trimestres de contribución de dicha casa por otro individuo. Como él no ha autorizado a nadie para ello, y no cree tampoco en el altruismo de ninguna persona, puso el hecho en conocimiento de la Policía Secreta, pues teme que el pago de esas contribuciones haya sido hecho con fines aviesos respecto a la casa.

ROBOS

Denunció Antonio Vale, vecino de Porvenir y Tejar, que violentando la puerta de una caseta en que se guarda la dinamita que necesita para las obras a su cargo, sustrajeron cuatro cajas de dinamita, valuadas en $54.

Gerardo Alvarez Vilar, vecino de Juan Delgado 48, denunció a la Secreta, que un individuo que usa barba penetró en su casa y violentando un buró sustrajo prendas por valor de $120.

En la casa Damas 67 domicilio de Juana González Díaz, de 26 años, penetraron los "cacos", sustrayéndole ropas y objetos que aprecia en $55.

ACCIDENTE DEL TRABAJO

Al caerse trabajando en los talleres de Penabad, en los Muelles de la Havana Electric, Emilio Martínez Lampareura, vecino de Florida 63, sufrió la fractura de ambas piernas y contusiones diseminadas por todo el cuerpo. Fué asistido en el centro de socorros de Regla.

LE PEGO CON UN PALO

En Emergencias asistió el Dr. Bolívar a Félix Curbelo, vecino de séptima Avenida y 6 en Marianao, de contusiones y desgarraduras diseminadas por el cuerpo, que le causó al golpearlo con un palo un tal Domínguez, al salir del Correccional de Marianao, a causa de un juicio por haber sido acusado Domínguez de maltratar a su hijo, por que le sustrajo de gaseosa del carro en que las llevaba.

DANDO CRANQUE

Dando cranque a un automóvil, en Oficios y Lamparila, sufrió la fractura del brazo derecho Lázaro González, Ramón, de 16 años, vecino de Carvajal 10, Fué asistido en el primer centro de socorro por el doctor Capote.

HURTO

El Capitán del Ejército Sr. Luis Sordo, vecino de Empedrado 64, acusó a Manuel Cruz, vecino de su mismo domicilio, de haberle sustraído cierta cantidad de dinero. El agente Galgueras, de la Policía Judicial, detuvo a Cruz.

DETENIDOS

Los subinspectores de la Secreta Sres. Méndez y Ramos detuvieron ayer a Rogelio Viera Valdés (a) Bubónica, vecino de Compostela 156 y medio, y Carlos Dávalos Peñalver (a) Cayuco, de Damas 8, reclamados en causa por hurto.

El Experto Alvariño detuvo a Caridad Lima Hernández, de San Nicolás No. 3, reclamada en causa 575.

NO QUIERE RECONOCERLE COMO SOCIO NI LIQUIDADOR

En la Secreta denunció el señor Wifredo Mazón Noroña, vecino de Trocadero 9, bajos que constituyó sociedad con Luis Corujo, vecino de Anton Recio 2 letra B, para explotar el subarriendo de casas, para lo cual percibieron de la Sra. María Serra la cantidad de $800, con la cual arrendaron las casas 10 de Octubre 175, Cerro 817, y Tejadillo 21, quedando como encargado de las casas Corujo. Este, se niega a liquidarle sus beneficios, y así mismo no quiere reconocerle como socio en el negocio.

SE APROPIO DE LOS LIBROS Y LOS VENDIO

Ceferino Tirado Pérez, preso en la cárcel, denunció que Carlos López Castillo, que estuvo recluido cumpliendo una condena en la cárcel y que allí se hizo muy amigo suyo, le ha estafado en el valor de 462 libros de su propiedad que tenía en la librería Cervantes, sita en Galiano 62.

Castillo con una carta que le dió Tirado, se presentó en la referida librería allí le entregaron los libros y el los vendió apropiándose de su importe.

REYERTA

El Experto número 10, M. Ruiz, detuvo por estar riñendo a cabillazos en Avenida y Gonzalo, Arroyo Apolo, a Juan Julián Roca Herrera, de 22 años, vecino de Zequeira y Sarabia, chauffeur del omnibus 2 de Santa Amalia, y a Víctor Linares Cabot español, chauffeur, vecino de Vista Alegre 5 en la Víbora. Este fué asistido de contusiones en la mano derecha y fractura del índice, y el Roca de contusiones en todo el cuerpo, en el centro de socorro de Arroyo Apolo.

Fueron remitidos al Vivac.

APARECIO EL MENOR DESAPARECIDO

El Experto Alvariño halló ayer a Manuel Busquet Gómez, de 14 años, cuya desaparición denunció su mamá Carmen Gómez. Detuvo también Alvariño al mestizo Angel Bonet Espino (a) El Mulato, exsoldado y expresidiario, que fué el que indujo a huir a Manuel y que durante los días que ha estado fuera de su casa le hacía robar.

Ingresó en el Vivac el Mulato.

BUEN SERVICIO DE LA SECCION DE ORDEN PUBLICO DE LA SECRETA

El subinspector de la Secreta señor Pedro Marcia, jefe de la Sección de Orden Público de dicho cuerpo, regresó de la batida dada a los pueblos de las Villas, en unión de los detectives Sres. Ignacio Falero, Olazabal y González.

La labor rendida por la sección ha sido buena, sorprendiendo fumaderos de opio, casas de juego, etc etc, y deteniendo a numerosos jugadores y viciosos.

El único periódico que publica en Cuba suplementos en rotograbado contando para ello con una magnífica planta es el

"DIARIO DE LA MARINA"

Los suscriptores reciben los jueves y domingos suplementos de arte e información gráfica impresos por este procedimiento

La Persecución Contra los Propietarios de Camiones

En la Asociación de Comerciantes de la Habana se celebró ayer una reunión de importadores de esta plaza, para conocer el problema planteado con motivo de la persecución de que son objeto los propietarios de camiones por parte de los inspectores del Fondo Especial de Obras Públicas y tratar de las medidas que pueden adoptarse para lograr la disminución del impuesto asignado a los propios camiones.

El señor Armand, a cuya iniciativa se debe la celebración de la reunión mencionada, expuso detalladamente lo que le ha ocurrido en varios casos, con motivo de la carga de sus camiones y el Presidente de la Asociación de Comerciantes, señor Alzugaray, explicó cual es el criterio que a este respecto mantiene dicha entidad corporativa, consistente en que debe aprovecharse la proximidad del nuevo ejercicio económico, para solicitar la modificación del Reglamento dictado para la aplicación del impuesto sobre transporte terrestre, en el sentido de que sea disminuída la cuota que actualmente se satisface por las camiones y que desaparezca la prohibición que hoy también existe, por medio de la cual se impide expedir licencias para camiones cuya capacidad de carga exceda de siete y media toneladas.

La Asociación de Comerciantes de la Habana entiende que la contribución de los camiones debe ser siempre moderada, proponiendo a la generalización de su uso y estableciendo el principio lógico y justo de que no deben exigirse impuestos exagerados cuando los propietarios de camiones no disfrutan de carreteras para transportar sus productos.

La propia Asociación de Comerciantes considera necesario ampliar la limitación de la carga, reducida ahora a siete y media toneladas, con perjuicio evidente para las clases comerciales y sin beneficio para la conservación del pavimento, que sufre daños o perjuicios mucho más graves con el tránsito de carros de tracción animal, de dos ruedas y llanta estrecha.

Prevaleció también el criterio de que debe modificarse la Circular número 78 de la Secretaría de Hacienda, para que sea la tonelada de mil kilos (y no la de 920 kilos), la que sirva de base para determinar el peso que soporten los camiones, ya que rigiendo en Cuba el sistema métrico decimal y tendiendo a la implantación del mismo otras naciones, deben siempre utilizarse las medidas del precitado sistema.

La Asociación de Comerciantes de la Habana presentará a los señores Secretarios de Obras Públicas y de Hacienda una razonada exposición conteniendo datos comparativos de iguales tributos existentes en otros países, insistiendo, muy especialmente, en la necesidad de proteger el uso de camiones automóviles, llamados a constituir un factor importante en el transporte terrestre, ya que con buenas carreteras y en distancias cortas establecen una beneficiosa competencia.

La exposición referida será entregada por medio de una comisión a los señores Secretarios de Obras Públicas y de Hacienda y como se trata de una iniciativa que el señor Armand sometió también a la Lonja del Comercio y a la Cámara de Comercio Americana, la Asociación de Comerciantes de la Habana se dirigirá a estas dos entidades pidiéndoles que apoyen tales propósitos.

LAS ALMORRANAS DESAPARECEN

Sin operación quirúrgica ni pomadas.

Las lociones y pomadas rara vez curan las almorranas.

Así como tampoco las operaciones quirúrgicas.

La causa es interior: mala circulación de la sangre.

La sangre está estancada, las venas flojas.

La superficie interior de los intestinos está debilitada, el recto casi muerto.

Para curarse rápida y seguramente de las almorranas es urgente restablecer la circulación de la sangre con todo vigor. El tratamiento interno es el seguro. Las pomadas y las operaciones no logran nada.

El doctor J. S. Leonahardt, un especialista, tras varios años de investigación y experimentos descubrió un remedio interno realmente eficaz. Llamó la receta del mismo HEM-ROID y la administró a 1000 pacientes antes de quedar satisfecho de su eficacia. HEM-ROID está ahora de venta en todas las boticas. El medicamento está en forma de una tableta fácil de tomar y su efecto beneficiará a cuantos sufran de almorranas al igual que lo ha hecho a millares de pacientes en todas partes del mundo. Comenzando a tomar HEM-ROID en seguida se harán desaparecer las almorranas y evitará una operación quirúrgica.

VAPORES DE TRAVESIA

VA UD. A EUROPA ESTE AÑO?

THE WHITE STAR LINE y RED STAR LINE

(INTERNATIONAL MERCANTILE MARINE COMPANY)

De NEW-YORK a SOUTHAMPTON, CHERBOURG, PLYMOUTH, AMBERES

Son las líneas indiscutiblemente predilectas de los que viajan y las preferidas de la buena Sociedad Cubana que acostumbra visitar a Europa todos los años.

Con sólo mencionar el nombre de los lujosos y grandes trasatlánticos:

MAJESTIC 56.551 Tons. — *OLIMPIC* 46.439 Tons — *HOMERIC* 34.456 Tons. — y *BERGENLAND* 27.200 Tons.

Significa viajar gozando de cuanto puede ofrecer los mejores Hoteles palacios del Mundo.

Puede usted combinar su viaje saliendo de la Habana por los hermosos y cómodos vapores:

MONGOLIA 26.700 Tons. — *MANCHURIA* 26.700 Tonts. — y *FINLAND* 22.500 Tons.

de la PANAMA PACIFIC LINE.

NOTA: No olvide que mientras más temprano haga usted su reservación más fácil le es conseguir la clase de Cámara que desee.

Para informes dirigirse a los Agentes Generales:

THE BACARISSE STEAMSHIP AGENCY

OFICIOS 12. — HABANA — TELF. A-7333.

M.E.C.D. 2016

ANUNCIOS CLASIFICADOS

ULTIMA HORA

ANUNCIOS CLASIFICADOS DEL "DIARIO DE LA MARINA"

LISTA DE LAS AGENCIAS DE LOS ANUNCIOS CLASIFICADOS

DE LOS MUELLES A GALIANO

Nº 1.—Obispo y Cuba, Vidriera de tabacos.
Nº 2.—Oficios 33, Vidriera de Tabacos.
Nº 3.—Zulueta y Misión, "Hotel París", Vidriera de Tabacos.
Nº 28.—Obispo y Compostela, "La Popular", Vidriera de Billetes.
Nº 10.—Mercado de Colón, 25, "El Gallo".
Nº 9.—Consulado y Animas, Farmacia "Santa Amalia".
Nº 8.—Galiano 11, Panadería "La Flor de Galiano".
Nº 7.—Neptuno y Aguila, Almacén de Víveres "El Aguila".
Nº 6.—Galiano y San Rafael, Almacenes "El Encanto".
Nº 5.—Galiano y Zanja, Café "El Imperial", Vidriera de Tabacos.
Nº 25.—Salud y Lealtad, Farmacia del doctor Luis M. de Laosa.
Nº 4.—Monte y Amistad, Café "Marte y Belona", Vidriera de Tabacos.
Nº 51.—Oficios 50, Hotel "El Oriente."
Nº 63.—Zulueta y Dragones, Vidriera de tabacos del café del teatro "Martí".

DE GALIANO A BELASCOAIN

Nº 37.—San Lázaro y Campanario, bodega "La Palma".
Nº 16.—San Lázaro y Belascoaín Café "Manhattan", Vidriera.
Nº 15.—Neptuno y Belascoaín, "El Gato Blanco", Billetes.
Nº 12.—Belascoaín 118, esquina a Santo Tomás, "La Villa de Navelgas".
Nº 14.—Reina y Chávez, Café "El Mundo", Vidriera de Tabacos.
Nº 34.—Vives y Figuras, bodega "El Globo".
Nº 32.—Florida y Esperanza, bodega "El Almacén de Florida"

DE BELASCOAIN A INFANTA

Nº 17.—Aramburu 36, Barbería de Guillermo Valdés.
Nº 19.—Infanta y San Rafael, Café "Moderno", Vidriera de Tabacos.
Nº 19.—San Rafael y Campanario, Café "Las Delicias", Vidriera de Tabacos.
Nº 20.—Infanta y Carlos III, Café "Las Avenidas", Vidriera de Tabacos.
Nº 26.—San Lázaro 388, Café "El Escorial".
Nº 11.—Monte y Arroyo, "La Sorpresa", Vidriera de Tabacos.
Nº 21.—Monte e Infanta, Café "La Esquina de Tejas", Vidriera de Tabacos.
Nº 52.—Carlos III, número 50, "El Paseo", Café.
Nº 60.—Eugenio González, San Francisco esquina a San José.

VEDADO

Nº 25.—San Lázaro y N, Víveres Finos "El Cisne".
Nº 27.—Calzada y Paseo, Víveres Finos, "La Luna".
Nº 30.—Línea, 159, entre 18 y 20, Café "El Imperial".
Nº 41.—23 y J, Jardín "El Crisantemo".
Nº 42.—11 y K, Bodega "La Flor de Oriente.
Nº 36.—23 y 12, Café "El Chalet", Vidriera de Tabacos.
Nº 61.—17, núm. 233. Lorenzo Blanco

JESUS DEL MONTE, VIBORA Y LUYANO

Nº 33.—Diez de Octubre 147 (Puento de Agua Dulce), Café "La Parra", Vidriera de Tabacos.
Nº 43.—Agua Dulce 10, Taller de Carrocería de Francisco Venta.
Nº 22.—San Francisco y Buena Ventura, Bodega.
Nº 48.—Porvenir y Milagros, Bodega "La Deportiva".
Nº 23.—Avenida de Acosta y Luz Caballero, bodega "La Ofelia".
Nº 49.—Concepción y Avenida de Acosta, Ferretería "La Verdad".
Nº 29.—Diez de Octubre y San Mariano, Bodega "La Maravilla".
Nº 31.—Diez de Octubre, 614, Farmacia "San Ramón".
Nº 47.—Luyanó y Concha, Café "Luyanó Moderno".
Nº 54.—10 de Octubre 305, "La Viña". Almacén de Víveres.
Nº 57.—Calzada de Jesús del Monte número 71, bajos, Rafael González.
Nº 62.—Sola, esquina a Pasaje Sur entre Estrada Palma y Libertad. Colegio Sra. de Peña.

ARROYO APOLO Y SANTA AMALIA

Nº 46.—Calzada de Arroyo Apolo, 20 Víveres "La Palma".
Nº 45.—Diez de Octubre 763, Tienda Mixta (Reparto Santa Amalia).

CERRO

Nº 50.—Calzada del Cerro y Domínguez, Víveres "El Almacén".
Nº 24.—Cerro 875, Juan Seijas.
Nº 59.—Churruca 1-B, esquina a San Cristóbal, Hermanos Castellanos.

MARIANAO

Nº 44.—Real 83, Panadería "La Moderna".

JACOMINO

Nº 44.—Beltrán y Vista Hermosa, Correos, Pedro Muñiz y Carrera.

REGLA

Nº 55.—Martí 14, Bodega "El Gallo" Esteban García.

GUANABACOA

Nº 53.—Pepe Antonio 20, Miguel Rivas Guinat.

CASA BLANCA

Nº 56.—Artes 59, Casa Blanca, Lorenzo Carreras.

ORDEN DE LOS ANUNCIOS CLASIFICADOS

A Alquileres de Casas
B Alquileres de Departamentos.
C Alquileres de Habitaciones
D Alquileres de Locales
E Alquileres de Garages
F Se Necesitan
G Se Ofrecen
H Compra y Venta de Fincas
I Compra y Venta de Solares
J Compra y Venta de Establecimientos
K Compra y Venta de Animales
L Automóviles
LL Dinero en Hipotecas
M Bonos y Valores
N Compra y Venta de Objetos Varios
Ñ Enseñanzas
O Hospedajes
P Para las Damas
Q Compra y Venta de Instrumentos de Música
R Maquinarias
S Muebles y Prendas
T Pérdidas
U Para el Hogar
V Compra y Venta de Libros
W Comidas

(A) ALQUILERES DE CASAS

(1)—Habana

PARA ALMACEN

Alquilo los espléndidos bajos de la casa Aguiar 118, entre Muralla y Teniente Rey, rebajados de renta. La llave en los altos. Informan: calle 27 No. 78. Teléfono F-3886. U H 23562 30 my.

SUBIRANA Y PEÑALVER

Se alquilan bonitos bajos y altos con sala, comedor, tres cuartos, baño completo intercalado, cuarto de criados, cocina y baño. Las llaves en el puesto de frutas. Informan: teléfono F-2444. U. H. 24311.—3 Jn.

INFANTA 18

Casa barata, edificio Artigas, de dos habitaciones, sala, comedor y cuarto desahogo, baño intercalado, limpieza de escalera, se saca la basura. Hay agua abundante, casa moderna. Informes en Neptuno 172. Teléfono M-6823. U H S 2693 25 my

SE ALQUILAN

Egido número 29 altos entre Acosta y Luz compuesta de sala, saleta, cuatro cuartos, salón grande al fondo, otro cuarto con servicios en la azotea, Aguila número 11, bajos, compuesta de sala, comedor, dos cuartos, baño completo y de criados, entre Trocadero y Colón. Informa Juan Barreiro, Aguiar 27. Teléfono A-9021. U H S 2844 31 my.

CARDENAS 52

Se alquila el segundo piso. Sala, saleta, comedor, tres habitaciones, baño, servicio de criados y cocina de gas. Agua abundante. Informes: Tel. A-0480. U H 23735 24 my

EN $70.00 ALTOS MODERNOS

esquina de fraile, a una cuadra de Carlos III, terraza, sala, comedor corrido hall, tres cuartos, baño intercalado y cocina de gas. No falta el agua; tiene motor. Montoro y Lugareño. Llave en la bodega. U H S 2924 29 my.

O'REILLY 82, esquina a Villegas se alquila el segundo piso, entrada por Villegas. Las llaves en los bajos. Informan Teléfono I-6015. U H 23764 25 my.

VEA ESTO

Se alquilan bonitas casas; con sala, saleta, dos cuartos, buen baño, cocina espaciosa, patio y traspatio; a $27.00 con fiador o dos meses. Puerta Cerrada y Carmen. U H S 2942 5 jn

EN BELASCOAIN 26

Hay un piso nevera esquina de Fraile a San Miguel y altos del Banco del Canadá que se alquila, tiene hall, comedor, sala y cuatro habitaciones, cuarto de baño completo y servicios criados. Todas sus piezas dan a la calle al norte. Salubridad y vistas ideales. A familias decentes y estables solamente. A todas horas informa el Conserje López. Precio módico. Siempre hay agua. UH-23885 25 my.

CARLOS III y Almendares, esquina de fraile, magnífica casa de altos modernos; de cuatro cuartos, sala, saleta y comedor, baño lujoso intercalado, cocina, cuarto de criado y srvicios. Informan en los bajos. Tel. U-1564. U H S 2948 28 my

NEPTUNO No. 98 altos, se alquila con tres cuartos, baño intercalado, sala, recibidor, cocina de gas, la llave en los bajos de la Peluquería Buendía. Informan en Angeles No. 9, teléfono A-8956. UH-23954 30 my

FRESCOS, ESPACIOSOS ALTOS

Alquilo Lealtad 112 entre Salud y Dragones. Sala, saleta mármol, cinco cuartos, servicios completos, galería cerrada comedor al fondo, cocina gas, carbón, agua abundante, una habitación alta, abierta por la tarde de dos a cinco. U H 24019 25 my.

ALQUILO en el nuevo edificio Neptuno número 216 esquina a Soledad, hermoso piso con todas las comodidades modernas, sala, comedor, cuatro cuartos, baño, etc. Informan Teléfono F-4779. U H S 2964 27 my.

SAN Lázaro 496 en la Loma Universidad bajos, sin altos, sala, comedor, tres habitaciones, baño completo, cocina gas, patio. Llaves Librería Albela. Teléfono U-5783. U H 24095 26 my.

AGUA abundante mucho fresco, Aramburo 42, primer piso, alto, sala, recibidor, cuatro habitaciones, baño intercalado, comedor, cocina gas servicio criados. Llaves Librería Albela. Teléfono U-5783. U H 24094 26 my.

SE alquila acabado de fabricar el fresco y cómodo segundo piso de la casa Escobar 118 entre San Miguel y San Rafael, compuesta de sala, recibidor, tres habitaciones, baño intercalado, comedor al fondo, cocina, cuarto y servicio de criado. Informan en el primer piso. Teléfono M-1082. U H 24097 26 my.

SE alquila Escobar 78 bajos, acera de la sombra, sala y saleta grandes, cuatro cuartos grandes, buen patio, doble servicio, buena cocina. Teléfonos I-2787, A-3470. U H 24092 29 my.

AYESTERAN 12 ENTRE LUGAREÑO Y BRUZON

Alquilo bajos que desocuparán el día último, con gran sala, cuatro cuartos, baño intercalado, comedor al fondo, cocina, calentador gas, servicios criados, patio y portal. Precio económico. Pueden verse. UH-24272 31 my.

SE alquilan los espaciosos y ventilados altos de Consulado 80. Informan en los mismos, de 9 a 11 y de 2 a 5 p. m. U. H. 24143.—28 My

PEÑALVER 95, casa esquina a Belascoaín, se alquilan el principal y el segundo piso alto. Se compone cada uno de sala, comedor, dos cuartos, baño intercalado y demás servicios. Agua fría y caliente. Informan en Reina 53. Teléfono A-8029. U H 24199 26 my.

SE ALQUILAN DOS PISOS

independientes, uno alto y otro bajo, en la casa San Lázaro número 341, entre Basarrate y Mazón. Informan en la misma. Teléfono U-5616. S-3015.—28 My.

SE alquila el bajo de Virtudes 177, entre Soledad y Oquendo, casa nueva muy fresca, sala, comedor, recibidor, tres habitaciones y baño intercalado. Informan en "La Moda", Galiano y Neptuno. Teléfono A-4454. La llave en Concordia 177, entre Soledad y Aramburu. 24293.—29 My.

ALQUILERES DE CASAS

EN $55.00 y $60.00, se alquilan los bajos y altos de la casa Valle, número 20, casi esquina a Infanta; compuesta de sala, comedor, tres habitaciones, baño intercalado, cocina de gas y servicio de criado. Para informes: llamar al teléfono F-3687. S-2991.—27 My.

CARLOS III 16, A y C.

Se alquilan dos altos. Sala, comedor, 4 cuartos, baño intercalado, cocina de gas agua caliente y fría $80 cada uno. Un bajo, sala, comedor, baño intercalado, cocina de gas, tres habitaciones, servicio criados al lado del colegio La Salle, $80. Teléfono F-2134. 24300.—29 My.

AVE. DE LA REPUBLICA 271-A.

Se alquila el alto, sala, comedor, seis habitaciones, baño completo, servicio de criados, cocina gas y carbón, 90 pesos. Informan: F-2134. 24301.—29 My.

AVE. de la República número 313, segundo piso, se alquila esta hermosa casa, la más fresca y ventilada, con sala, recibidor, comedor, cuatro cuartos, todos con lavabo de agua corriente, baño intercalado, cuarto de criados, servicio. Informan: Café Vista Alegre. Teléfono U-5262. U. H. 24296.—30 My

JOVELLAR 35

altos entre M y N, los modernos y lujosos altos con sala, recibidor, terraza, galería de cristales, tres cuartos, comedor, cocina, dos baños, cuartos de criados. Informan: A-4794. La llave en los bajos. U. H. 24402.—3 Jn.

PROXIMOS a desocuparse, se alquilan en 55 pesos los modernos y muy frescos bajos Campanario 180, cerca de Reina con sala, comedor, 3 habitaciones, baño moderno y demás servicios. Informes en la misma. 24405.—28 My

SE alquilan en 65 y 50 pesos con alumbrado los altos de Corrales 69 y 71, a una cuadra del Campo Marte muy frescos, acabados de pintar. Informes en los bajos. Tel. A-1091. S-2998 27 my

EN 45 pesos alquilo casa sin altos. Sala, comedor, tres cuartos y demás. Carmen 8 entre Escobar y Lealtad. Teléfono I-1494. S-2997 27 my

SE alquilan los amplios y ventilados altos de las casas Oquendo No. 77 y 83, compuestas de sala, saleta, tres hermosas habitaciones, cocina de gas y un gran baño intercalado. Informa Mariano Prats. Aguiar 73. Teléfono A-7884. 24415 5 jn.

PEGADO a Reina y cerca de Galiano, se alquilan los altos de Estrella 58, entre San Nicolás y Manrique. Sala, comedor, cuatro cuartos, cocina y servicios. Llave en los bajos. Informa: Dr. Fernández, teléfono F-1253 y M-8887. 24435 30 my.

PARA el día primero de junio se alquilan los altos de la casa calle Aguacate 5, junto al Palacio, sala, comedor, tres cuartos, servicios, precio $80.00, llave en la misma, trato Tejadillo 12, Sr. Llano. 24412 29 my

SE ALQUILA

La planta baja de Jesús María 125 casi esquina a Egido, compuesta de sala, comedor, tres habitaciones, baño moderno, patio y cocina de gas, Edificio Nuevo. Informan en la bodega, Tel. A-8492. S-3019 27 my.

MUY FRESCA

Neptuno 101 1|2 esquina a Campanario, se alquila un segundo piso compuesto de sala, comedor, tres amplias habitaciones a la calle y una interior para criados, servicios sanitarios modernos. Precio 100 pesos. Informa el portero. 24454 26 my.

EN 55 Y 60 PESOS

Alquilo dos pisos modernos muy frescos, Figuras 37, entre Monte y Tenerife, sala, tres habitaciones, cuarto de baño, lujoso intercalado con todas las piezas de porcelana, comedor, cocina de gas, cuarto y servicio de criados y calentador de gas para el baño. Nunca falta el agua. La planta baja para almacén se alquila muy barata con contrato. Informn: Teléfonos A-1320 y F-1927. UH. 24416 29 my.

EN 33 pesos los altos Carmen 41 con sala, comedor, dos cuartos, baño, cocina. En 30 pesos los altos independientes. Informan Belascoaín 648 altos. M-6647. 24444 26 my.

SE alquilan los bajos de la casa Manrique 31 (sin letras). Llave e informes en los altos. 24421 30 my.

SE alquila el primer piso de San José 29 a dos cuadras de Galiano, sala, recibidor, tres cuartos, cocina y baño, abundante agua, puede verse de 1 a 5 p. m. Informan en San Nicolás 118, la llave en la barbería. 24458 27 my.

SE alquilan los altos de Obrapía 39 por Habana, sala, comedor, tres cuartos y servicios. Llave e informes en los bajos zapatería de Vázquez. Teléfonos M-2555. UH. 24463 1 jn.

ALQUILO ALTOS MUY FRECOS

Esquina de Fraile con elevador, sala, recibidor, comedor, cinco habitaciones, baño intercalado con agua fría y caliente en la ducha, despensa y cuarto de criados. Una baja muy bonita con tres habitaciones. En módico precio San Miguel 173-B. El portero las enseña o en el segundo piso informan. UH. 24468 31 my.

CARDENAS, 52

Se alquila el segundo piso, sala, saleta, comedor, tres habitaciones, baño, servicio de criados y cocina de gas. Agua abundante. Informes teléfono A-0480. UH. 24478 28 my.

(2)—Vedado

VEDADO. Se alquila la bonita, cómoda y fresca casa, de la calle Paseo número 7 entre 5a. y Calzada. Las llaves en el número 5, condiciones y precio en Cuatro número 4. U H 23554 25 my.

EN LINEA Y D. VEDADO

En la planta principal del nuevo edificio "Montes" esquina a Línea frente a la Iglesia y junto a los baños de mar se alquila un precioso y bien ventilado piso compuesto de recibidor, hall, tres habitaciones, sala, comedor, patio, baño completo, demás servicios, solo a familias decentes y estables. Todas las piezas dan a la calle, siempre hay agua, precio módico. Informa el Conserje en la misma. Elevador. UH-23886 25 my

EN el mejor punto entre Vedado y Habana, calle M 266 bajos Loma Universidad, sala, comedor, tres habitaciones, baño, cocina gas. Llaves Librería Albela. Teléfono U-5783. U H 24096 26 my.

SE alquila, Vedado 15, número 188, dos plantas, moderna fabricación, acera sombra, garage. Informarán: 15, número 190, esquina a H. 24349.—20 My.

ALQUILERES DE CASAS

SE ALQUILA la hermosa casa, esquina de Fraile, de M esquina a 21, de altos y bajos. Seis cuartos, dos cuartos de baño, gran hall, comedor, sala, saleta, cocina, portal, terraza, garage para dos automóviles, cuartos independientes para chofer y criados con baño intercalado y gran jardín. Informa J. M. Herrero, de diez a doce de la mañana y de cuatro a siete de la tarde. Teléfono M-9785. El chalet puede verse despues de las 2 de la tarde. ind. 19 Abr.

VEDADO. Alquilo, Baños 6, altos, moderna, a la brisa, terraza, sala, saleta, seis grandes cuartos, comedor, cocina, dos baños, agua abundante. Lagunas, 87, altos, moderna a la brisa. A. Caos. M-1238, F-4187. U. H. 24396 29 My

VEDADO. Se alquilan los modernos altos de "Villa Mercedes", D. entre 27 y 29 terraza, sala, cuatro habitaciones, comedor, baño completo, pantry, cocina, cuarto y servicio de criados con entrada independiente. Llave en los bajos. Informes: Tel. I-3041. S-2999 31 my

CALLE 10, número 161, entre 17 y 19, Vedado, propio para matrimonio, piso bajo, decorado moderno, cielo raso, jardín, portal, sala, dos cuartos, baño completo intercalado, cocina de gas, etcétera. Puede verse a tdas horas. La llave en la bodega esquina 17. Informes: teléfono M-2863. 24353.—31 My

SE alquila la casa calle 10, número 51, en el Vedado, casi esquina a Calzada, con tres cuartos, sala, comedor y baño, con hermoso portal, la llave en la bodega de la esquina, precio seenta pesos. Informan: Mercaderes 24, altos. Teléfono A-6596. 24366.—27 My.

SE alquila la casa Calzada número 128-C, esquina a 10 en el Vedado, con sala, comedor, baño, tres cuartos, cuarto para criados y servicio para los mismos. La llave en la bodega de la esquina, precio ochenta pesos. Informan: Mercaderes 24, altos. Teléfono A-6596. 24365 27 My

VEDADO. Calle 9, entre F y K, se alquilan altos casas acabadas de fabricar, sala, recibidor, 4 cuartos, baño intercalado, comedor al fondo, cuarto y baño de criado, garage, cuarto de chofer 135 pesos. Teléfono F-1262 y otra bajos con las mismas comodidades, tres cuartos 125 pesos. 24389.—8 Jn.

VEDADO. Calle 17, número 595, entre 26 y 28, a dos cuadras de 23, se alquilan casas interiores, sala, comedor, cuarto, baño, cocina 20 pesos. Teléfono F-1183. 24388.—8 Jn.

VEDADO, Calzada 51, entre F y G, se alquila el espléndido piso alto, portal, sala, saleta, biblioteca, comedor, cinco amplias habitaciones, dos baños, garage etc. La llave en los bajos. Informes: Tel. F-1050. 24404.—31 My.

(3)—J. del Monte y la Víbora

GANGA

Se alquila la hermosa casa Villa Tibidabo, situada en la calle José de la Luz Caballero esquina a Carmen, en lo alto de la Loma del Mazo. Desde su terraza se contempla el panorama más hermoso de la Habana. A una cuadra de los Hnos. Maristas. Compuesta de sala, comedor, hall, seis cuartos, magnífico baño, repostería, cocina, cuarto de criado con baño, garage con habitación para chauffeur, rodeada de jardines. La llave en la casa del lado "Villa Bellavista". Ultimo precio 110 pesos. Informan: señor Sandino. M-9556. Prado 103, altos. E 590 Ind 2 mz.

SANTOS SUAREZ No. 3 1|2

Se alquilan buenos bajos y altos con sala, comedor, cuatro cuartos, baño, cuarto de criado, cocina y servicio. La llave en el No. 1. Informan: Teléfono F-2444. U. H. 24311.—3 Jn.

SE alquilan los altos Jesús del Monte 560 entre San Mariano y Vista Alegre, teraza, sala, saleta, 5 habitaciones, comedor, cuarto de baño, hall, patio, servicio y cuarto de criados y agua abundante. La llave en los bajos. Precio de situación. U H 23768 70 31 my

PRECIOSISIMA y amplia casa nueva a todo lujo, baño para caballeros y criados, esquina muy fresca, renta 45 pesos, vale 90. Paz, esquina a Línea Santos Suárez. 24348.—31 My.

SE alquila una casita en lo mejor de la Víbora, en 23 pesos, tiene sala, saleta, una habitación y cocina. Informan: Novena y Tejar, bodega. 24380.—1 Jn.

SE alquila en la Avenida de Serrano y Santa Irene, una preciosa casa nueva de dos plantas, con cinco habitaciones grandes, dos cuartos de baño a todo lujo, garage para cuatro máquinas y habitaciones muy amplias para servidumbre, tiene agua abundante con motor y depósito y gran patio para jardín. Informes: San Ignacio, 56. Teléfonos A-5409 y M-3291. 24359.—28 My.

SE alquila en módico alquiler los altos de la esquina de Fábrica y Enna, Luyanó. Es acabada de fabricar con todos los adelantos modernos. Para informes y la llave en los bajos de la letra A, por Enna. Teléfono A-3131. 24373.—1 Jn.

SE alquila Juan Bruno Zayas, número 17, Víbora, jardín, portal, sala, dos habitaciones, comedor al fondo, baño completo, entrada de criado y un salón alto; precio $50.00. Informan: I-2939. U. H. S-3013.—27 My

SE alquila la casa Avenida de Juan Bruno Zayas, número 16, Víbora; jardín, portal, sala, saleta, tres habitaciones, baño intercalado, comedor al fondo, cuarto de criado, cocina y garage; $65.00. Informan: I-2939. U. H. S-3011 27 My

SE alquilan los altos de Avenida de Acosta 24, entre 2a. y 3a., Víbora, sala, recibidor y comedor, 5 habitaciones, muy grandes, 2 baños, agua mucha, precio 50 pesos en los bajos. 24303.—28 My

ALQUILERES DE CASAS

PRECIOSOS BAJOS 60 PESOS

Jardín, portal, sala, recibidor, 3 cuartos, lujoso baño, cuarto y servicio de criados. Casa nueva y muy linda, lugar alto. General Lee No. 19, entre Bruno Zayas y Cortina. Llave en los altos. Dueño: I-1799. S-3016.—26 My

SE alquila la hermosa casa Santa Catalina y Goicuría, Reparto Mendoza, a una cuadra del Cine Méndez, con todas las comodidades para una familia de gusto. La llave al lado. Informan: teléfono I-2014. U. H. S-2993.—27 My

EN la Víbora. Se alquila la planta baja de la fresca y cómoda casa Carmen número 4, esquina de fraile; una cuadra antes del paradero de los tranvías; cinco habitaciones de familia y dos de criados, baño y jardín y terraza. Informan en la misma de 1 a 5. Teléfono I-2063. U. H. S-2989.—27 My

EN la parte más alta del Luyanó cerca de tranvías, calle Reforma 120, alquilo unos altos modernos compuestos de sala, tres habitaciones, baño intercalado moderno con agua caliente y fría, comedor, cocina, muy fresca la casa en $40. Informes Montes 43 altos, Tel. A-0516. Rodríguez. 24408 27 my

LAS CASAS MAS MODERNAS DE LA HABANA $20 y $25

Se alquilan con dos y tres cuartos, baño, cocina y patio independiente, con entrada directa a la calle a dos cuadras de los tranvías de Jesús del Monte o Luyanó. Las llaves en la lechería. Dueño M-5523. 24434 30 my.

VIBORA. Casita independiente, sala, comedor y cuarto, patio servicio azotea. Precio 23 pesos Lawton 71 letra D, llave en la bodega, dueño Tel. M-2874. 24461 27 my.

SE alquila la casa Jesús del Monte No. 584 compuesta de sala, saleta, cuatro cuartos, pantry, cuarto de servidumbre, instalación sanitaria de familia completo de criados con agua a todas horas. Informes en la misma. De 9 a 11 a. m. y de 1 y media a 5 p. m. 24466 27 my.

(6)—Cerro.

SE alquila moderno y fresco chalet, bien situado, Calle de Domínguez número 17 esquina a Santa Catalina, Cerro. Compuesto de portal, sala, recibidor, comedor, hall, cuatro cuartos, baño intercalado, cuarto de criados, baño y garage. Informan: A-3129. Tulipán 3, Cerro. U. H. 23516 25 my.

SE alquila una casa acabada de reconstruir en la calle Prensa número 69, tiene tres habitaciones, sala, saleta, comedor, patio y traspatio, baño moderno todo nuevo. Informan: San Ignacio 56. Teléfono A-5409 y M-3291. 24358.—28 My

Extrarradio

CHALET EN VARADERO

Alquilo amueblado uno para la temporada de verano con grandes portales, trece habitaciones, sala, comedor, garage y demás servicios. Contiguo al Club Náutico. Informan Teléfono F-5241. U H 23080 31 my.

SANTA MARIA DEL ROSARIO

Se alquila para la temporada de verano y los baños, la espléndida casa quinta República número dos, tiene capacidad para una familia numerosa, gran sala, comedor con capacidad para cincuenta personas, seis habitaciones, saleta, tres baños completos, garage, caballerizas, gran patio con arboleda y frutales. Informan teléfono M-7062. U H 24070 28 my.

(B) DEPARTAMENTOS

(7)—Habana

EDIFICIO CORBON

Industria 72 1|2, a dos cuadras de Prado. Apartamentos de dos espaciosas habitaciones y gran cuarto de baño con abundante agua caliente y fría, servicio de criados, ascensor día y noche y sereno en el interior. Precio desde 45 pesos. U. H. 21329. 5 Jn.

CASA APARTAMENTOS

Muy baratas y de lo más moderno, de sala, una y dos habitaciones, magníficos baños, agua abundante, comedor y tiene elevador. Neptuno 172, entre Escobar y Gervasio. U H S 2692 25 my.

AGUILA No. 311

entre Misión y Esperanza; se alquilan apartamentos sin estrenar. La llave e informes en la misma. Tel. F-1159. UH-S-2981 27 my.

SE alquila en San Lázaro 87 bajos una hermosa sala con dos ventanas a la calle y un cuarto juntos o separados, con entrada independiente a persona de moralidad, a precio de reajuste. UH-24155 31 my.

CALLE Cuba, número 24, se alquilan departamentos, muy ventilado y personas de moralidad, frente al nuevo Malecón. 24386.—8 Jn.

(C) HABITACIONES

(10)—Habana

HABITACIONES. Se alquilan dos a 15 pesos y las dos 25 y una sala para profesional. Agua abundante. Unicos inquilinos. Casa moderna. Gervasio 35-A, altos. Tel. A-2481. U H S 2938 24 my.

SE alquilan dos habitaciones en casa de familia, en $25.00. Agua abundante, único inquilino. Y una sala para profesional. Gervasio, número 35, altos, letra A. Teléfono A-2481. U. H. S-3010 27 My

SE alquila varias habitaciones en Monte 101 altos. Informan, bajos, Tienda de Ropa. 24448 1 jn.

SE alquilan espléndidas habitaciones y departamentos a hombres solos o matrimonio sin niños, casa de mucha comodidades y esmerada limpieza. Reina 55 altos, a una cuadra de Galiano. UH-24459 27 my

(11)—Vedado

SE alquilan dos buenas habitaciones en casa particular, a personas de moralidad, único inquilino. Calle 13, número 431, entre 6 y 8, Vedado. S-3004.—28 My

VEDADO. Alquilo habitación grande, casa de moralidad, cocina independiente, precio reducido. Véala, no doy precio por el teléfono. Teléfono F-5179. A N 8, Vedado. 24464 28 my.

(D) LOCALES

(13)—Habana

LOCAL muy barato, propio para cualquier negocio, se alquila Vives y figuras. Informan A-3572. U H 23727 26 my

GRAN LOCAL

Belascoaín número 637, a media cuadra de Cuatro Caminos, alquiler de situación. Informan Sr. Martín, Escobar núm. 168. U H S 2941 5 jn

LOCALES

LOCAL BARATO

En Máximo Gómez, Monte, número 2-D, se cede un buen local para tienda, peletería, quincalla o cualquiera otro establecimiento que no sea víveres, café ni fonda. Alquiler barato y contrato. En el mismo se venden los armatostes, vidrieras y enseres útiles para el establecimiento. Informarán en el café del lado en Cerro 669. Teléfono A-4594 y Cerro, 701. Teléfono M-1619. 24383.—28 My

LOCAL propio para bodega en la calle de General Lacret y Cortina, se alquila. Informan al lado. Lacret, letra B. Sr. Espina. 24354.—27 My.

CORRALES 265 cerca de Belascoaín, alquilo un salón propio para barbería, tienda de ropa, lechería y otra cualquiera industria, informes Montes 43, altos, Tel. A-0516. Rodríguez. 24407 27 my

PROPOSICIONES. Se admiten por el local de Neptuno 100 con vidrieras, armatostes y contrato largo, está frente al Cine Neptuno. Teléfono: M-7789. 24429 31 my.

SE alquila un local propio para mueblería u otro giro cualquiera con vidrieras, precio barato, no se pide regalía a dos cuadras de la calle Belascoaín. Informan San Rafael 152 esquina a M. González 2o. piso derecha. 24451 28 my

(14)—Barrios

VEDADO. Para establecimiento. Calle K y 9, moderno. Teléfono F-1262. 24387.—8 Jn.

(F) SE NECESITAN

(17)—Criadas de mano y Manejadoras

SE solicita una manejadora española para cuidar dos niñas de cinco y siete años de edad; familia americana. Se requiere experiencia y buenas referencias. Llame durante las mañanas al teléfono FO-7543. 24361.—26 My.

SOLICITO criada en los altos de San Lázaro 29, antiguo, entre Carcel y Genios, buen sueldo, ropa limpia, dormir en la colocación. Informan después de las 9 de la mañana. 24371.—26 My.

SE solicita una buena criada de mano que sepa servir bien la mesa. Informan: Calle 11, número 8, entre Paseo y A. S-3003.—27 My.

SE solicita, Galiano 108, frente a Barcelona, un muchacho de 14 a 16 años para ayudar a la limpieza en el segundo piso. 24295.—28 My

SE solicita una manejadora cubana de mediana edad para un niño recién nacido. Sueldo $30 y $35. Calle O'Reilly 9 1-2, dep. 6. 24422 26 my.

MANEJADORA española que sepa su obligación, se solicita en el Vedado, calle 23 No. 305 entre B. y C. UH-24480 27 my.

SE solicita criad aespañola, joven, limpia y que sepa cumplir con su obligación. Edificio "Carreño", tercer piso, letra M. 24474 26 my.

(17½)—Criadas de habitaciones y coser

SE necesita una buena criada de habitaciones y que sepa coser, ha de traer buenas recomendaciones, calle 21 No. 400, esquina a 6. 24414 27 my.

(19)—Cocineras

PARA UN MATRIMONIO

Se solicita cocinera repostera con buenas referencias. Inútil presentarse si no las tiene y no sabe bien su oficio. Edificio Carreño, 5o. piso, Departamento A. E 1198 4 d 22 my

VIBORA. Se solicita una buena cocinera, honrada, práctica en su oficio y que sepa comprar, ha de tener referencias de la última casa en que ha servido. Luis Estévez 1, entre Calzada y Príncipe Asturias, de 8 a 10 de la mañana. U H 24100 21 my.

SE solicita una muchacha que sepa algo de cocina; sueldo $15.00, en Habana, número 79 y medio. Zapatería. M-2555. S-3008.—27 My

UNA joven blanca solicita una señora que se haga cargo de criarle un niño de meses pagando lo que sea. Informan: Vedado 20 y 11, número 99. 24385 27 My

SE solicita una cocinera española que sepa cocinar y ayudar a los quehaceres de la casa sueldo $25 y ropa limpia. Informan calle Tercera No. 383 entre 2 y 4. Vedado. S-3018 27 my

(25)—Varios

AGENTES. Se solicitan dos hombres activos, inteligentes y de buena presencia, para negocio muy remunerativoy fácil, se da sueldo y comisión, según las condiciones del agente, puede ganarse fácilmente más de diez pesos diarios. Manzana de Gómez, 512, de 8 a 9 a. m. solamente. 24437 29 my

SE solicitan personas que quieran ser dueñas de un magnífico reloj de pulsera, suizo, de plaqué de oro, garantizado, cuyo valor es de $12.00, por $2.00 al contado y el resto a pagar a plazos de $1,00 mensual. Al recibo de $2.00, primera cuota para firmar el contrato se le enviará por correo. Le devolveremos su dinero si el reloj no le satisface. R. S. García, Monte y Suárez, Habana. 24427 27 my.

SE necesita una costurera sastre que sepa embolsillar. Cristo 9 bajos. 24462 27 my.

SE solicita un dependiente cubano de 18 a 20 años de edad, que haya trabajado en el comercio, indispensable referencias comerciales. "La Libertad", Ave. 10 de Octubre No .309. 24482 26 my

UN escritor literato para redactor de un periódico literario político jurídico, se solicita prefiriéndose haya escrito obras aplaudidas. Dirigirse por escrito a la Farmacia "La Caridad", Compostela y Tejadillo, del Dr. José Macías. Habana. 24485 26 my

SE necesita una muchacha para coser en la tintorería Alamac. Prado 51, por Colón. Teléfono A-5554. 24471 27 my.

VENDEDOR activo con carro de reparto para vender artículo de mucha salida en bodegas y fruterías. Informan en la óptica "Martí", Egido 2-B. 24470 27 my.

(26)—Agencias de colocaciones

SI NECESITA CRIADOS LLAME TELEFONO A-9682

Tenemos toda clase empleados con referencias, criados, cocineros, criadas, cocineras, manejadoras, dependientes, camareros, fregadores, chauffeurs, jardineros La Complaciente. Sol 104. U H 20342 30 my

AGENCIA LA ESTRELLA LUZ 57. TELF. M-9578

Ofrece cocineros, criados, camareros, dependientes, café y fonda, carnicería, repartidores de cantinas, chauffeur, cocineras, criadas. Informan Luz 57, Teléfono M-9578. U H 22863 13 jn.

VILLAVERDE Y CA. O'REILLY 13. TELF. A-2348

Unica agencia que tiene siempre personal competente de cocineros, dependientes, camareros, jardineros, criados, porteros ayudantes, fregadores, etc., etc. Se mandan a toda la Isla. Villaverde Cía. O'Reilly 13. UH. 23495 26 my.

(G) SE OFRECEN

(27)—Criadas de mano y Manejadoras.

SE ofrece joven española para criada de mano, sabe cumplir con su obligación, tiene buenas referencias. Informan Pogolotti 165. Tel. FO-7549. UH-23943 25 my

SE OFRECEN

DESEA colocarse joven española para criada de mano o de cuartos. Tiene quien la recomiende. Informan Real 184 y Santa Lucía 18, Marianao. Teléfono: FO-7938. U H 23978 25 my.

DESEA colocarse muchacha joven de criada de mano con recomendaciones. Calle Baños, número 2, esquina a Primera. 24360.—27 My.

DESEA colocarse una muchacha española de criada de mano o manejadora, es formal y sabe su obligación. Llamen al teléfono M-2122. 28374.—28 My

SE desea colocar una joven de color para manejadora, tiene quien la recomiende. Informan: teléfono M-2661. S-3007.—27 My.

SE desea colocar una muchacha española de criada de mano o manejadora, entiende algo de cocina y sabe coser. Informan: teléfono U-3189. S-3006 27 My

SE desea colocar joven española para criada de mano o manejadora; tiene referencias. Informan: teléfono FO-1667. S-3000.—27 My.

DESEA colocarse una muchacha de criada de cuartos o de comedor, sabe servir muy iben a la mesa, siendo un matrimonio solo, no le importa para todo, tiene muy buenas referencias. Concordia, 174, habitación 8. 24299.—27 My.

SE ofrece una muchacha española para criada de mano o para trabajar por horas. No duerme en la colocación. Informan calle 23 número 10 entre I y J. Vedado. U H 24192 26 my

DESEA colocarse una muchacha inglesa fina, educada, inglés y español, que dará conversaciones gramatical en inglés como manejadora o doncella, con familia americana o cubana que hable inglés, es muy formal y cariñosa con los niños. Tel. M-2728. Departamento 22, calle 9 No. 11, entre J. y K. Vedado. UH-24054 26 my

SE ofrece muchacha de color con referencias, criada de mano, sabe coser o cocinar y limpiar a corta familia, no duerme en la colocación. M-7122. 24362.—27 My

SE desea colocar una joven española para criada de mano o manejadora, entiende de cocina, tiene buenas referencias. Compostela 67, altos, al lado del Torregrosa. 24394.—27 My.

SE desea colocar una señora de mediana edad o manejadora, puede dormir fuera. Informan: Calle 13, número 473, altos, izquierda. 24397.—27 My.

SE ofrece una muchacha para manejadora o criada de cuartos, habla español e inglés y no le importa viajar. Tiene buenas referencias. Teléfono F-2397. Línea, 113, Vedado. 24399.—27 My

DESEA colocarse una joven española de criada de mano o manejadora y ayuda a la cocina. Informan: U-4669. Teresa. 24400.—27 My

DESEA colocarse una joven española, lleva tiempo en el país y es competente para todo, desea casa seria sino que no se presente, para informes Figuras 26, teléfono M-2691, a todas horas. 24409 27 my.

JOVEN española desea colocarse de criada de mano o manejadora, tiene referencias. Informan Gervasio 126, teléfono U-4669. 24431 27 my.

SE desea colocar una joven española para criada de mano o manejadora, no le importa salir fuera de la Habana, tiene referencias, lleva tiempo en el país, Informan Tel. F-4967. Zapata y Paseo. 24439 27 my.

SE desean colocar dos jóvenes españolas una de criada de mano y manejadora y otra para criada de mano, entiende un poco de cocina. Desean familia de moralidad, tienen referencias, llamen al teléfono M-2904. 24442 27 my.

UNA joven peninsular se desea colocar de criada de mano o manejadora, informan en Fernandina 84 1|2, Tel. M-4266. 24441 27 my.

SE ofrece joven española para criada en casa de moralidad. Informan teléfono A-7994. 24423 27 my.

SE desea colocar una joven española de criada de mano, tiene referencias, lleva tiempo en el país, Informan Romay 27. Tel. A-2046. 24460 27 my

SE ofrece una joven española fina para criada de mano, lo mismo para cuartos o comedor, muy práctica, despierta y buenas referencias de casa particular. teléfono M-3229. 24457 27 my.

SE desea colocar una joven de color para criada de mano. Tiene referencias. Informan Picota 34. 24476 27 my.

SEÑORA peninsular se coloca para criada de mano o para los cuartos o el comedor; sabe trabajar y tiene buenas referencias, desea casa seria. Informan Reina 114, teléfono M-6705. 24479 27 my.

(28)—Criadas de Habitaciones y Coser

DESEA colocarse una muchacha española, para criada de cuartos, sabe coser y tiene buenas referencias. Calle 25 número 226 entre F y C. Tel. F-4481. U H 23874 5 jn.

SE ofrece joven española para el servicio de cuartos y coser. Está acostumbrada al servicio fino de buenas familias. Sabe perfectamente su obligación y sabe planchar ropa fina de señora. Informan A-3071. Luz 8. U H 23979 26 my

DESE colocarse una joven española para cuartos, comedor o criada de mano. Desea familia de moralidad. Tiene buena referencias. Teléfono I-2198. U H 24197 25 my

DESEA colocarse una joven para cuartos y coser, informan en Monserrate 49, teléfono 4740. UH-24184 25 my.

SE desea colocar una joven española para criada de cuarto o de mano, tiene referencias, lleva tiempo en el país. Informan en el Tel. F-3727. UH-24284 25 my.

SE desea colocar una muchacha española de criada de cuartos o comedor, entiende algo de costura. Informan: Teléfono M-7543. 24393.—27 My.

DESEA colocarse una muchacha española para cuartos o comedor, es formal y cumplidora de su deber, tiene inmejorables recomendaciones. Aguiar 68 entre Empedrado y Tejadillo. 24440 27 my.

(29)—Criados de mano

SE ofrece un buen criado español o para ayudante de chauffeur, con buenas referencias y para acompañar a caballeros particulares. Teléfonos F-5518, F-5058. Ramón Brea. U. H. 24116-78 26 My

UN joven español desea colocarse en casa particular para criado de mano; es fino, honrado y trabajador; la familia con quien estuvo colocado 4 años lo recomienda y sabe el servicio a la rusa y a la española y no le importa ir al campo. Si lo desea llame al M-9461. U H 23977 8ú my

DESEA colocarse un joven español, para criado de mano o camarero u otro trabajo análogo. Tiene referencias de las casas donde ha trabajado. Informan Teléfono M-9578. UH-23970 28 my

SE desea colocar un criado de mano, entiende de jardines y hortalizas, es práctico en su oficio y tiene las referencias que deseen, de las familias con que ha trabajado, de su honradez, es formal y sabe cumplir; dura tiempo empleado. Informes: Tel. A-5594 a todas horas. López. Bodega. UH-24036 25 my

CRIADO de mano español práctico en servicio fino solicita colocación sin pretensiones, sale al interior. Animas 68, bodega. Tel. A-8563. UH-24183 25 my

SE desea colocar joven español de criado de mano, sabe servir muy bien y tiene muy buenas referencias donde trabajó. Informes: Teléfono A-2348, pregunten por José Suero. 24369.—27 My.

JOVEN español desea colocarse para criado de mano en casa particular, tiene buenas referencias de las casas conocidas en donde ha trabajado, llame al teléfono I-5842. 24417 27 my.

DESEA colocarse joven español, de criado o camarero, sabe servir mesa, tiene referencias, no tiene pretensiones. Teléfono F-3157. 24473 27 my.

(30)—Cocineras

UNA muchacha española formal y que sabe cumplir con su obligación desea colocarse para cocinar y ayudar a hacer la limpieza; que sea casa de corta familia. Informes Vigía 9, altos, entre Castillo y Fernandina. U H 23981 27 my

SE desea colocar una joven española de cocinera, sabe de repostería, tiene referencias de las mejores casas, no se coloca menos de 40 pesos, duerme en la colocación. Informan Consejero Arango esquina Calzada del Cerro. Tel. A-3989. UH-24278 25 my

SE OFRECEN

SE desea colocar una señora peninsular de mediana edad para cocinar, no le importa ayudar a la limpieza. San Lázaro 172. Tel. A-8907. UH-24038 24 my

SE ofrece cocinera española, cocina bien es formal y limpia, cumplidora, ofrece sus servicios a corta familia distinguida y de moralidad o casa de comercio, sabe de repostería, no duerme en la colocación. Informan Tel. U-3324. U H 24174 26 my.

SE desea colocar una cocinera de color en casa de moralidad, sabe cocinar a la criolla y a la española. Informes teléfono F-4966. UH-24234 26 my

SE desea colocar una joven española para cocinar y limpiar, tiene buenas referencias y desea casa de moralidad. Informan Infanta 99 altos, esquina a Benjumeda. UH-24017 25 my

SE solicita un cocinera joven y blanca, que sea limpia, duerma en la colocación, sueldo 30 pesos. Monte 2, sombrerería y camisería El Modelo. Teléfono A-6913. 24322.—27 My.

SE coloca gran cocinera repostera peninsular con referencias a satisfacción, no duerme fuera, pregunten por Rosita. Calle 19, número 513, esquina a 16. Vedado. 24343.—27 My

SE desea colocar una señora de mediana edad de cocinera para corta familia, desea casa de moralidad, no le importa salir para el campo, duerme en la colocación. Informan: Cienfuegos, número 29, esquina a Gloria, altos. Habana. 24379.—27 My.

SE desea colocar una señora para cocinar, es española, conoce el país, no duerme en la colocación, se prefiere en la Habana, sueldo 25 pesos. Teléfono M-5895, pregunten por Carmen. 24350 27 My

DESEA colocarse de cocinera o criada una señora peninsular, duerme en la colocación. Informan: San Nicolás, 138. Teléfono M-4570. 24351.—31 My.

SE desea colocar una española para cocinar, es limpia y sabe cumplir con su obligación. También se desea colocar otra española para manejadora o cocinera, sabe cumplir con su obligación. Virtudes, número 1, altos. Apartamento número 17. S-3002.—27 My.

SE desea colocar una señora española de mediana edad, para una cocina sencilla. Informan en 15 y 20. Vedado. Teléfono F-4553. S-3001.—27 My.

DESEA colocarse una señora española para cocinera o criada de mano, tiene una niña de siete años. Amargura 54, bajos. Teléfono A-3484. 24391.—27 My.

SE ofrce buena cocinera de color, limpia, formal y con referencias para cocinar solamente, sabe hacer dulces, no duerme en la colocación. M-7122. 24363.—27 My.

SE desea colocar una señora española para cocinar, si es poca la limpieza no le importa. Informan: Calle 6, número 15. Teléfono F-1435. 24392.—28 My

SE desea colocar una cocinera española, sabe cumplir con su obligación. Informes: Revillagigedo, 47, bajos. 24395.—27 My.

DESEA colocarse superior cocinera repostera muy práctica, es cocinera en general, desea corta familia solo cocina, inmejorables referencias y duerme en la colocación. Tel. I-5843. 24449 27 my.

SE desea colocar una española de cocinera lleva tiempo en el país, sabe variar, no duerme en la colocación, tiene recomendaciones. Tel. M-3324. Reina 94 bajos 24304 27 my.

JOVEN española desea colocarse para cocinar y limpiar para corta familia, tiene referencias, desea casa de moralidad, informan Tel. U-4669. 24430 27 my.

SE desea colocar una peninsular de cocinera, lleva tiempo en el país. Informan M-3140. 24420 27 my.

SE ofrece una buena cocinera, conoce bien la alta cocina española y la criolla, sabe de repostería, muy limpia y buenas referencias de casa particular. Tel. M-3229. 24455 27 my

SE desea colocar una cocinera, repostera, con muy buena recomendación, es de color, puede ir al campo y fuera. Calle 8 No. 32 entre 11 y 13, Vedado. 24467 27 my.

SE ofrece una joven española para cocinar y ayudar a la limpieza o para criada de mano o manejadora, lleva tiempo en el país y sabe cumplir con su obligación, Luz No. 8, teléfono A-5955. 24484 27 my.

(31)—Cocineros

SE ofrece un cocinero español para casa particular, fonda, huéspedes, hoteles. Sale al campo. No tiene pretensiones, informan Tel. M-9578. UH-23969 28 my

SE ofrece cocinero repostero español, cocina española, francesa y criolla, para casa particular o comercio, buenas referencias. Tel. M-9578. UH-23959 28 my

SE ofrece un cocinero y un ayudante trabajando toda clase de comida y repostería, hombres solos y trabajadores, salen al campo, con referencias de las mejores casas de la Habana, españoles, informan Tel. A-5163. UH-24178 26 my

SE coloca un cocinero repostero de color de 40 años, hombre solo que va a cualquier parte, tiene referencias. Gervasio 38, habitación 6. Teléfono U-5232. 24352.—27 My.

SE desea colocar un joven español de cocinero, tiene referencias de las casa que trabajó, pregunten por la encargada. Teléfono A-3164, Sol, 91 y en la misma otro para criado de mano. U. H. 24382.—27 My

SE ofrece una buena cocinera española repostera, cocina a la criolla y a la española, duerme en la colocación. Teléfono A-3071. 24406.—27 My.

DESEA colocarse un joven en casa particular bien sea de cocina o de sirviente, no tiene pretensiones si es para cocina; sabe toda clase de comidas y de repostería, no tiene inconveniente en viajar, prefiere corta familia. Para más informes: M. Gómez 381, teléfono A-4916 Manolo. 24426 27 my.

COCINERO en general, repostero, joven español, me ofrezco para casa particular, comercio o huéspedes, no me importa salir al campo; tengo buenas referencias de las casas en donde he trabajado. M-6266. 24418 27 m

COCINERO español, joven, solo, que trabajó en buenas casas particulares de la Habana, cocina en general, es repostero, va a cualquier parte de campo, desea casa seria, lo mismo establecimiento que particular; en la misma un criado de mano sin pretensiones. Informes al teléfono A-5163 y M-9401. 24424 27 my.

SE ofrece un chinito joven excelente cocinero, cocina a la española y criolla, sabe de repostería, muy limpio y buenas referencias de casa particular, Tel. M-3229 24456 27 my.

MAESTRO cocinero, español, joven, solo lleva 18 años en su oficio, particular o comercio, fino, complaciente, sabe repostería, mantecado, helados, no le importa mucho trabajo, siendo casa seria. Tel. A-9280. 24486 27 my

BUEN cocinero repostero, español, honrado, formal y económico, cocina francesa, española y criolla. Solicita casa particular, hotel o restaurant, inmejorables informes, París Francais. M-2352. 24475 27 my.

(33)—Chauffeurs

CHAUFFEUR español desea colocación en casa particular o comercio, tiene buenas referencias de donde ha trabajado. Informan en el Tel. M-9297. UH-24035 25. my.

CHAUFFEUR mecánico español con mucha experiencia en el servicio a familias particulares, desea colocarse con familia respetable, no tiene pretensiones ni fija sueldo hasta que no prueben sus actitudes. Teléfono M-9463. 24319.—27 My

CHAUFFEUR español se coloca sin pretensiones, 8 años de práctica mecánico electricista, referencias de los talleres Cadillac y Buick, teléfono FO-1246. 24432 27 my

CHAUFFEUR español desea colocarse en casa particular o comercio, no le importa salir a cualquier parte, sin pretensiones. Tel. A-4792. 24411 26 my.

CHAUFFEUR español desea colocarse en casa particular, tiene referencias de donde ha trabajado, conoce toda clase de máquinas, conoce perfectamente, mecánico con 12 años de práctica, no tiene pretensiones, teléfono U-2219. 24465 27 my.

10 CENTAVOS DE 7 A. M. A 4 P. M.; Y DE 4 A 10 P. M. 15 CENTAVOS

SOLICITUDES DE TRABAJO: DIEZ CENTAVOS
DEPARTAMENTO DE ANUNCIOS CLASIFICADOS

10 CENTAVOS DE 7 A. M. A 4 P. M.; Y DE 4 A 10 P. M. 15 CENTAVOS

M.E.C.D. 2016

La Moda en París

POR PAULINA DE LACALLE

Hasta hace relativamente pocos años el dictado de las modas femeninas ha estado monopolizado por los hombres que en toda época han tratado de mantener a la mujer apartada de la dirección de las grandes casas que desde París dictan la moda al mundo. La mujer, que no podía ni debía resignarse a la injusticia de que en asunto tan puramente femenino fuera el hombre el que no sólo impusiera sus gustos sino que llegara hasta a impedir el que las mujeres pudieran ser creadoras de modelos que expresaran los gustos y las ideas de aquellas para quienes estaban destinadas, ha sostenido larga y tenaz lucha para reparar tamaña injusticia, para destruir tan absurdo privilegio. Su primer triunfo lo obtuvieron en los tiempos fastuosos del Rey Sol quien autorizó el que las mujeres, pudieran idear, cortar y probar vestidos femeninos; es decir que en lugar de ser sólo costureras, como hasta entonces eran, pudieran ser verdaderas Modistas. Mas la lucha no terminó aquí; los hombres siguieron combatiendo por todos los medios contra esta intervención femenina, murió el Rey Cortesano y los hombres hicieron resurgir su monopolio que con carácter casi exclusivo han conservado hasta nuestros días. Este estado de cosas no podía eternizarse. La época actual que es la de las grandes conquistas y las grandes revindicaciones femeninas ha acabado con tan absurdo privilegio y al caer rotas para siempre las barreras que impedían a las artistas femeninas el acceso al campo de la más femenina de las artes, La Moda, hemos visto elevarse sobre él figuras tan eminentes como las de Madame Havet, Madame Chantal, Madame Jenny, Madame Cyber, Las Hermanas Boue, las Hermanas Callot, Madame Lanvin, Madame Bionet y tantas otras que con su exquisito gusto artístico y con sus conocimientos prácticos de las necesidades femeninas están demostrando al mundo no sólo la injusticia de la prohibición anterior sino las inmensas ventajas de esta colaboración de la mujer.

Dibujo obsequio de la Maison Jenny Bristol
Traje de tarde en reps azul natier, efecto de bolero, adornado con alpaca blanco y botones de nácar.

Como antes digo, una de las figuras que con más relieve y más prestigios se destaca en el inmenso campo de la Alta Costura de París es la de Madame Jenny, la cual ha tenido la amabilidad de darme a conocer sus ideas sobre las tendencias de la moda en la forma que sigue.

DICE MME. JENNY

Mi colección de modelos para la Primavera y Verano de 1927 reflejan no sólo mis propias ideas sobre que debe ser el vestido femenino, sino que se adaptan al momento espiritual de la mujer moderna que reacciona contra la tendencia que en estos últimos años ha tratado de masculinizar el vestido femenino con detrimento de ese algo indescriptible que es el principal encanto y la fuerza más poderosa conque la Naturaleza ha dotado a la mujer, su feminidad. Contra esa tendencia perjudicial he luchado y seguiré luchando con todas mis energías de mujer y con todo el poder que pueda prestarme mi alma enamorada del arte, de la belleza y de la elegancia.

Mi colección actual es muy femenina,, de silueta fina y esbelta, pero huyendo de la dureza de líneas; con cuerpos algo llenos o sueltos y faldas con algún movimiento que evite el aspecto frío de la s líneas rectas. Estos principios generales de mis modelos reflejan mi exacto sentir de cómo debe vestir la mujer moderna; con ropas que permitan todo el confort y toda la libertad necesidad, pero que e nnad anospride movimientos de que hoy tenemos ver. de la belleza de la línea ni de la graciosa elegancia de nuestro aspecto. Precisamente hoy en que el derrumbe de muchas barreras y de muchos convencionalismos, al par que materialmente aproxima a las dos mitades del género humano hasta el punto que parece confundirlas. de hecho separa y aleja más y más cada día AL HOMBRE y LA MUJER se hace necesario el que la mujer haga resaltar sus características especiales de belleza física, delicadeza espiritual, ritmo de movimientos y elegancia del conjunto de su figura. Y qué mejor auxiliar que el vestido para hacer resaltar estas cualidades? Por esto considero mi arte como un bien supremo para mis congéneres y por amor a ellas, a él me consagro con todos los entusiasmos de mi alma.

Algunos de los detalles más característicos de mi nueva colección son los que siguen. Vestidos sastres entallados y con la cintura casi en su lugar natural. Vestidos para día con efectos de descote en la espalda, cuyo efecto doy por medio de incrustaciones e inserciones de muselina de seda. Vestidos de tarde adornados con blanco. En los trajes para noche hago uso del poufs al costado para producir una silueta nueva y graciosa. En mis modelos para comidas hay mucho negro y rosa Jenny.

De los tejidos nuevos empleo de preferencia Tul Point de Sprit para tarde, y, en los modelos para noche tafetán y terciopelo muy ligero de reflejos brillantes, abundando el negro.

Hasta aquí las interesantísimas declaraciones de Mme. Jenny. En mi próxima crónica haré mi reseña de su notable colección.

PAULINA

París, 17 de Marzo de 1927

VAPORES DE TRAVESIA

SOUTHERN-PACIFIC-LINES

A

CALIFORNIA

3 trenes diarios desde New Orleans con todo el confort de la travesía moderna.
Pasajes de Ida y Vuelta a precios reducidos.

Los carros comedores de la Southern Pacific, hacen agradable la travesía del viajero por su espléndido servicio.

De NEW ORLEANS a $89.40 { SAN DIEGO, LOS ANGELES, SAN FRANCISCO.

Estos pasajes están a la venta, desde Mayo 15 hasta Septiembre 30, válido para regresar Octubre 31 de 1927.

Operamos un servicio directo de carro Pullman, desde Jacksonville a Los Angeles, en conexión con nuestro tren de lujo, el "SUNSET" LIMITED.—Infórmese sobre Alaska y Honolulú.

Para más detalles, dirigirse:
R. MENENDEZ, Agente General, Habana.
Manzana de Gómez. Departamentos 306-307. Teléfono A-3032.

CUNARD AND ANCHOR LINES

LA LINEA MAS RAPIDA DE VAPORES ENTRE NEW YORK Y EUROPA

"Berengaria" "Aquitania" "Mauretania"

Otros vapores a precios muy módicos.

"Carmenia" "Caronia" "Tuscania"

Para informes, pasajes, etc.:

MANN LITTLE CO. OF CUBA LTD.

OFICIOS, 18, HABANA. TELEFONO: A-3549.

1018 8d alt 2

ANUNCIESE Y SUSCRIBASE AL "DIARIO DE LA MARINA"

COMPAGNIE GENERALE TRASATLANTIQUE

VAPORES CORREOS FRANCESES
BAJO CONTRATO POSTAL CON EL GOBIERNO FRANCES

TODOS LOS VAPORES DE ESTA COMPAÑIA ATRACAN A LOS MUELLES DE SAN FRANCISCO O MACHINA PARA EFECTUAR EL EMBARQUE Y DESEMBARQUE DE PASAJEROS, EQUIPAJES Y MERCANCIAS

PROXIMAS SALIDAS

PARA VERACRUZ:
Vapor correo francés CUBA, saldrá el 18 de Mayo.
" " " ESPAGNE, saldrá el 3 de Junio.
" " " CUBA, saldr; el 3 de Julio.
" " " ESPAGNE, saldrá el 3 de Agosto.
" " " CUBA, saldrá el 3 de Septiembre.

PARA VIGO, CORUÑA, SANTANDER Y SAINT NAZAIRE:
Vapor correo francés CUBA, saldrá el 30 de Mayo a las 12 del día.
NOTA: El equipaje de bodega y camarote se recibirá en el muelle de San Francisco o Machina (en donde estará atracado el vapor) solamente el día 28 de Mayo (sábado) de 8 a 10 de la mañana y de una a cuatro de la tarde. El equipaje de mano y bultos pequeños los podrán llevar los señores pasajeros al momento del embarque el día 30 de Mayo de 8 a 10 de la mañana.

PARA CORUÑA, GIJON, SANTANDER Y SAINT NAZAIRE:
Vapor correo francés ESPAGNE, saldrá el 15 de Junio.
" " " CUBA, saldrá el 15 de Julio.

VIAJE EXTRAORDINARIO
del vapor correo francés LAFAYETTE, que vendrá únicamente a la Habana, para salir directamente para
VIGO, CORUÑA, SANTANDER Y SAINT NAZAIRE
el día 30 de Junio a las 12 del día.

SESIONES DE CINEMATOGRAFO DIARIAS EN LOS VAPORES DE ESTA COMPAÑIA SEGUN CONTRATO CON LA CASA PATHE

LINEA DE CANARIAS
PARA SANTA CRUZ DE LA PALMA, SANTA CRUZ DE TENERIFE, LAS PALMAS DE GRAN CANARIA Y EL HAVRE:
Vapor corre francés NIAGARA, saldrá el 7 de Julio.
" " " DE LA SALLE, saldrá el 12 de Agosto.

IMPORTANTE
Buena comida a la española. Camareros y cocineros españoles.

LINEA DE NEW YORK AL HAVRE, PLYMOUTH Y BURDEOS:
En esta agencia se expiden pasajes por esta línea, por los lujosos y rápidos trasatlánticos franceses ILE DE FRANCE, PARIS, FRANCE, SUFFREN, ROCHAMBEAU, etc. etc.

Para más informes, dirigirse a:
ERNEST GAYE
O'REILLY, NUM. 9. Apartado 1090 TELF A-1476.
HABANA

"EMPRESA NAVIERA DE CUBA, S. A."

SAN PEDRO NUM. 6.—HABANA
APARTADO NUMERO 1641
Dirección Eelegráfica:
"Emprenave"

TELEFONOS:
A-5315 IInformación General
A-4730 Depto. de Tráfico
A-6236 Pasajes y Fletes
A-3966 Almacén
M-5293 1er. Espigón de Paula
A-5634 2do. Espigón de Paula

CLAVES EN USO
A. B. C. 4a. y 5a. Edición
Western Union
Watkins and Apendix

VAPORES EN SERVICIO
Antolín del Collado, Baracoa, Caibarién, Cienfuegos, Eusebio Coterillo, Guantánamo, Gibara, Habana, Julián Alonso, Joaquín Godoy, Las Villas, La Fe, Manzanillo, Rápido, Santiago de Cuba, Jam aica.

PUERTOS DE ESCALA
COSTA NORTE
Caibarién, Nuevitas, Puerto Tarara, (Destinos combinados con el F. C. Norte de Cuba), Manatí, (Victoria de las Tunas) Puerto Padre, Chaparra, Gibara, (Holguín, Velasco y Bocas), Vita, Banes, Mayarí, Antilla, Preston, Sagua de Tánamo, Baracoa, Guantánamo y Santiago de Cuba.
COSTA SUR
Cienfuegos, Casilda, Tunas de Zaza, Santa Cruz del Sur, Manopla, Guayabal, Manzanillo, Campechuela, Media Luna, Niquero, Ensenada de Mora y Santiago de Cuba.
COSTA NORTE DE VUELTA ABAJO
Bahía Honda, Río Blanco, Bérracos, Puerto Esperanza, Malas Aguas, Santa Lucía, Río del Medio, Dimas, Arroyos de Mantua y La Fe.
PUERTO RICO
San Juan, Ponce, Mayagüez y Aguadilla.
REPUBLICA DOMINICA
Santo Domingo, San Pedro de Macorís y Puerto Plata.
Haití, Auxcalles y Port Aux Prince.
JAMAICA
KINGSTON

VAPORES CORREOS
DE LA
COMPAÑIA TRASATLANTICA ESPAÑOLA

PASAJE, CARGA Y CORRESPONDENCIA
LINEA RAPIDA PARA NEW YORK Y NORTE DE ESPAÑA
SERVICIO CADA 22 DIAS

El rápido y lujoso vapor CRISTOBAL COLON, Capitán Fano, saldrá para NEW YORK, CORUÑA, GIJON, SANTANDER y BILBAO el día 27 de Mayo de 1927.

PROXIMAS SALIDAS DE LA HABANA
Para VERACRUZ: 48 horas de viaje.
CRISTOBAL COLON 19 de Mayo.
ALFONSO XIII 11 de Junio.
Para NEW YORK, CORUÑA, GIJON, SANTANDER y BILBAO:
ALFONSO XIII 5 de Mayo.
CRISTOBAL COLON 27 de Mayo.
ALFONSO XIII 18 de Junio.

LINEA PARA EL GOLFO MEXICANO, PUERTO RICO, CANARIAS, CADIZ Y BARCELONA
SERVICIO CADA 26 DIAS

El vapor MANUEL CALVO, Capitán Vives, saldrá para PUERTO RICO, SANTA CRUZ TENERIFE, SANTA CRUZ DE LA PALMA, LAS PALMAS, CADIZ Y BARCELONA, el día 25 de Mayo de 1927.

PROXIMAS SALIDAS DE LA HABANA
PARA VERACRUZ Y GALVESTON
ANTONIO LOPEZ 3 de Junio.
PARA PUERTO RICO, CANARIAS, CADIZ Y BARCELONA:
MANUEL CALVO 25 de Mayo.
ANTONIO LOPEZ 20 de Junio.
Estos vapores atracan a los Muelles de la Port of Havana Docks Co.
Para más informes, dirigirse a:
MANUEL OTADUY, Agente General
San Ignacio 72. Apartado 707. Teléfonos A-6588 y A-7900. HABANA
E 37 Ind 1 En.

VIAJERA ANTILLANA S. A.

Salidas regulares para Nuevitas, Puerto Padre, Gibara, Antilla, Mayarí, Vita, Banes, Nipe, Sagua de Tánamo, Baracoa, Guantánamo y Santiago de Cuba.
Vapor CAYO MAMBI, saldrá el 4 de Junio.
Vapor CAYO CRISTO, saldrá el 18 de Junio.
Pídanse tipos de fletes e informes a
LUIS F. DE CARDENAS
Edificio Calle, Departamentos: 310, 311, 312, 313
Teléfonos: A-4802.—A-1059. Habana
4120 alt. 15d-3 My.

VAPORES DE TRAVESIA

"COMPAÑIA DEL PACIFICO"
MALA REAL INGLESA
El lujoso trasatlántico,
ORDUÑA
de 23,800 toneladas de desplazamiento.
Saldrá fijamente el día 5 de Junio admitiendo pasajeros para
VIGO, LA CORUÑA, SANTANDER, LA PALLICE, ROCHELLE y LIVERPOOL
COMODIDAD, CONFORT, RAPIDEZ SEGURIDAD
PROXIMAS SALIDAS
Para ESPAÑA, FRANCIA e INGLATERRA.
Vapor ORDUÑA, el 5 de Junio.
Vapor OROPESA, el 22 de Junio.
Vapor ORBITA, el 3 de Julio.
Vapor OROYA, el 20 de Julio.
Vapor ORCOMA, el 31 de Julio.
Vapor ORITA, el 17 de Agosto.
Vapor ORDUÑA, el 7 de Septiembre.
Para COLON, puertos de PERU y de CHILE y por el ferrocarril Trasandino a Buenos Aires.
Vapor ORBITA, el 22 de Mayo.
Vapor EBRO, el 23 de Mayo.
Vapor OROYA, el 5 de Junio.
Vapor ORCOMA, el 19 de Junio.
Para NEW YORK
Salidas mensuales por los lujosos trasatlánticos, EBRO y ESSEQUIBO. Servicio regular para carga y pasaje, con trasbordo en Colón a puertos de Colombia, Eduador, Costa Rica y Nicaragua, Honduras, Salvador y Guatemala.
DUSSAQ Co., Ltf.
Oficios 30. Teléfono A-6540
A-7218
Apartado 1617.—Habana
3950 1o. My.

MISCELANEA

MADAME GIL

Obispo, 86. Teléfono A-6977
PELUQUERIA DE SEÑORAS
ACADEMIA DE BELLEZA
Para lucir sus encantos con un "cachet" de distinción y juvenil belleza, consulten con Madame Gil el estilo de peinados y cortes de melenas que deben adoptar de entre sus modelos, siempre de última creación.
La falta de armonía entre el rostro y el arreglo de la cabeza, es signo de fealdad y mal gusto.
Esta casa garantiza siempre la perfección refinada de todos sus trabajos y dispone de 24 empleados, bien especializados en los cortes, ondulaciones "Marcel" permanentes y al agua, masajes, limpieza del cutis, manicures, cejas, etc.
E. 18 Ind. 1 En.

DEPARTAMENTO DE COLCHONETAS, COLCHONES, COJINES, ETC.
Nuestro Departamento de colchones, colchonetas, almohadas, mosquiteros, cojines, etc., etc., presenta el surtido más completo de estos artículos.
Colchones y colchonetas en todos los tamaños y calidades desde $1.80, cojines de seda desde $4.00, cestos de mimbre desde $4.00.
Mosquiteros para cama de una persona desde $2.00.
Mosquiteros con su aparato, a $6.50.
Colchones y colchonetas para niños en todas las calidades y precios.
Mosquiteros desde $1.50.
También hemos recibido cojines de piel, en formas y colores variados, muy de moda para adorno y para automóvil, gabinetes y oficinas.
Edredones de seda en colores enteros y floreados.
Todos estos artículos pueden verse en el mismo departamento de colchones, colchonetas, etc.
EL ENCANTO

MISCELANEA

Una Gran Casa
"EL FENIX"
Hotel, Café-Restaurant, Lunch, Dulcería y Repostería
Tenemos el gusto de ofrecer al público esta casa, acabada de construir con todos los adelantos y confort modernos, garantizando la más estricta moralidad y un servicio esmerado. Hay baño privado y teléfono en todas las habitaciones. Comedor para familias y espléndidos reservados, todo a precios sumamente económicos.
HAY ELEVADOR
Puerto y Vázquez
E. VILLUENDAS Y P. VARELA (antes Concordia y Belascoaín)
Teléfonos: U-1752 y U-4184
TODOS LOS TRANVIAS LO DEJAN EN LA PUERTA
E1208 7d.-25 My

ABSOLUTA SATISFACION

Le proporcionamos a usted, si compra sus joyas en esta casa, tanto por su calidad, que garantizamos, como por su precio por proceder de operaciones de préstamos vencidos. Ofreciendo además un variado surtido en sortijas y aretes solitarios, collar de brillantes ,alfileres para corbata, pasadores, pendantifs; pulsos; yugos, presillas para corbata, bolsillos para caballero, relojes de bolsillo, relojes de pulsera para caballero y de señora.
Construídas con oro de 18 K., platino, brillantes y piedras de color, garantizadas.
A PRECIOS BARATISIMOS
Vendemos juegos de cuarto, de comedor, sala, recibidor, muebles de oficina, neveras, máquinas de coser "Singer" y máquinas de sumar "Burroughs" con motor.
CONFIE USTED
En esta casa, por el módico interés para empeñar
"LOS TRES HERMANOS"
Consulado números 94 y 96, entre Trocadero y Colón.
TELEFONO A-4775.
E1194 5d-21

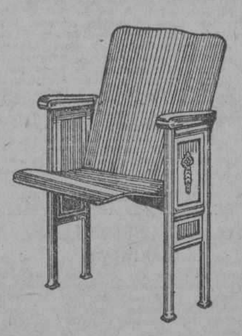
BUTACAS
Fabricadas por "American Seating Co."
Ponga las butacas de su teatro nuevas.
Tenemos existencia en la Habana. Precios muy económicos y con facilidades de pagos.
TEXIDOR Y COMPAÑIA
Tel. A-8309. RICLA, 27. Habana
E1155 alt.. 15-15 M

JABON "AGULLÓ"
MATA MOSKITOS EN ROLLOS Y VARILLAS
Es un sahumerio muy fácil de usar y podrá dormir tranquilo; garantizamos su eficacia. Caja 50 cts. También el polvo insecticida para chinches, hormigas y otros insectos. Caja 35 centavos. "La Flor de Tokio", O'Reilly, 102.
E 1111 Ind 7 my

Bahamonde y Cia. JOYERIA PLATERIA
(Establecidos desde 1893)
Obrapía 105, casi esquina a Plácido (Bernaza)
Valioso surtido en joyería fina, ofreciendo la oportunidad de selecciones a precios muy ventajosos.
Especialidad en artículos de plata fina, propios para regalos.
Nuestro BUREAU DE PIGNORACIONES facilita cualquier cantidad de dinero, sobre brillantes y joyería, con toda reserva e interés reducido.

NECESITAMOS 10.000 PERSONAS
QUE QUIERAN SABER INGLES EN POCAS SEMANAS
GARANTIZAMOS MAGNIFICO RESULTADO. PIDA INFORMACION HOY. INSTITUTO UNIVERSAL (D. 56) 128 E. 86 ST. NEW YORK, N. Y.
Ext 228 Ind. feb

SANATORIO "DR. PEREZ-VENTO"
Enfermedades nerviosas y mentales. Para Señoras, exclusivamente
Calle Barreto, número 62. Guanabacoa.
E. 61 Ind. 1. En.

ARRIENDO patente de invención de fácil explotación con poco dinero; es artículo muy necesario en el comercio. Castiñeiras, San Francisco 201, de 12 a 2 y de 7 a 9. 23828 24 my

Surtido completo de los afamados BILLARES marca "BRUNSWICK".
Hacemos ventas a plazos.
Toda clase de accesorios para billar. Reparaciones. Pida catálogos y precios.
Hartmann Baja 2. O'Reilly, 107.
Santiago de Cuba. Habana
E. 60 Ind. 1 En.

PELUQUERIA DE SEÑORAS
La más grande y mejor de la Habana, 18 competentes peluqueros y peluqueras cortan la melena y la ondulan Marcel y al agua a 50 centavos, servicio, Masaje, Manicur, Cejas y Champú id. 50, Tinturas finas aplicación, $2.50. Rizo permanente 10 pesos, se garantiza por un año y se hace en una sola hora.
Se dan lecciones de peluquería a señoritas y jóvenes.
ACADEMIA CABEZAS
Neptuno, 38. A-7034.
E 1016 ind. 1o. My.

A $190.00 BOVEDAS
con osario, de concreto y mármoles, en terreno a perpetuidad, listas para enterrar. Informan Marmolería "Las Tres Palmas" 12 entre 23 y 25, Vedado. Teléfonos F-2557 y F-4586. En la misma se venden varios solares a plazos, totalmente urbanizados a $8.00, $9.00, $10.00, $11.00 y $12.00 vara. 22399 26 my

MISCELANEA
GRATIS, KITA-KAYO
La maravillosa pomada infalible KITA-KAYO que quita positivamente y sin molestias los callos le será enviada gratis por correo una muestra, si nos envía su nombre, dirección y tres sellos rojos para franqueo. Pruébelo y será su propagandista, se vende a veinte centavos la caja en todas las boticas. KITA-KAYO es sorprendente. Solicitamos Agentes. Escríbanos a KITA-KAYO, Diez de Octubre 383, Habana. 22630 13 jn.

E 1156 Ind 15 my.

DIRECTORIO PROFESIONAL

ABOGADOS Y NOTARIOS

FELIPE RIVERO Y ALONSO
Abogado y Notario
Aguiar, 73
Dptos. 710-11-12. Telf. M 1472
E 65 Ind. 1 En.

Dr. Elio Roselló Montaño
ABOGADO Y NOTARIO
Herencias, Divorcios, Asuntos hipotecarios, rapidez en el despacho de las escrituras con su legalización. Oficina Empedrado 33. A-8502. E 87 Ind. 1 En.

Saúl Sáenz de Calahorra
y
OSCAR QUINTANA
ABOGADOS
Se hacen cargo de toda clase de asuntos judiciales, tanto civiles como criminales y del cobro de cuentas atrasadas. Bufete Edificio Larrea, Deptos. 302 y 304, Empedrado y Aguiar. Telfs. A-5024 y M-5247.
E 92 Ind 1 en

DR. OSCAR G. EDREIRA
ABOGADO
Reclamación de indemnización por accidentes del trabajo. Jubilaciones. Pensiones. Divorcios. Cobro de cuentas atrasadas. Asuntos Civiles y Contenciosos Administrativos. O'Reilly 82, por Villegas. Teléfono A-1582. E 1101 30 d 3 my.

MARCAS Y PATENTES
DR. CARLOS GARATE BRU
ABOGADO
Cuba 19. Teléfono A-2434.
E 93 Ind 1 en

Dr. LEONCIO G. ESPINOSA PEREZ
ABOGADO
Administraciones de bienes, Pensiones y Jubilaciones, Marcas y Patentes, Accidentes de trabajo, Asuntos Civiles, Mercantiles, Criminales. San Ignacio núm. 50. Teléfono A-8130.
E 489 Ind 11 ms

LCDO. MANUEL PERALTA Y MELGARES
ABOGADO
EMILIO MENENDEZ Y SERPA
MANDATARIO JUDICIAL
Malecón número 3, altos. Telf. M-1041. De 9 a 11 y de 2 a 5.
E 133 30 d 7 en

MANUEL JIMENEZ LANIER
FERNANDO ORTIZ
OSCAR BARCELO
ABOGADOS
JUAN RODRIGUEZ RAMIREZ
ABOGADO Y NOTARIO
San Ignacio, 40, altos, entre Obispo y Obrapía. Teléfono A-3701.
E 74 Ind. 1 En.

DR. MANUEL ARANDA MUÑOZ
ABOGADO
Asuntos hipotecarios, herencias, toda clase de asuntos civiles. Cuba 36. Dept. 112. Teléfono M-6173.
E 48 Ind. 1 En.

Lcdo. Ramón Fernández Llano
ABOGADO Y NOTARIO
Habana 57. Teléfono A-9313.
E 99 Ind. 1 En.

JOAQUIN FERNANDEZ DE VELASCO
ABOGADO Y NOTARIO
Asuntos judiciales, Civiles, Mercantiles e Hipotecarios. Teléfono A-3044. Tejadilla 11, Habana.
E 850 Ind 1 ab.

DOCTORES EN MEDICINA Y CIRUGIA

DR. MANUEL GALIGARCIA
Enfermedades Nerviosas y Mentales
Medicina interna. Especialista de la Asociación Canaria, cinco años de interno en el Hospital Calixto García. Ayudante por oposición de la Facultad de Medicina. Consultas y reconocimientos, $5.00, de 3 a 5 .Diarias en la calle J número 211, bajos, entre 23 y 21, en el Vedado, teléfonos F-2775 y F-5885.
E 820 Ind 1 ab.

DR. CABRERA
RADIOLOGIA EXCLUSIVAMENTE
Rayos X, Radium, Radioterapia profunda, Corrientes, Radiografía a domicilio. Antiguo gabinete "Alamilla". San Miguel 116. De 2 a 6. E. 54 Ind. 4 En.

Dr. Francisco Javier de Velasco
Afecciones del corazón, pulmones, estómago e intestinos. Consultas los días laborables de 12 a 2. Horas especiales previo aviso. Salud 34. Teléfono A-5418.
E 77 Ind. 1 En.

DR. JOSE ALFONSO
Especialista del Centro Asturiano
NARIZ, GARGANTA, OIDOS Y OJOS
Calzada del Monte, 386. Consultas de 2 a 4. Teléfono M-2330
E. 38 ind. 1 En.

INSTITUTO CLINICO
Excemas. Por antiguas y rebeldes que sean se garantiza su curación por un procedimiento especial. Inyecciones intravenosas para impotencia, Reumatismo, Raquitismo y Neurastenia por el procedimiento del doctor Menín. Alta Frecuencia y Rayos Violeta, Blenorragia, Estrechez uretral y Sífilis, curación garantizada. Almorranas, son curadas sin operación ni dolor, pudiéndose trabajar. Auto-Condensación para Arterio-Esclerosis. Extirpacin de Verrugas por electricidad. Análisis de Sangre. De Orina 2 y 3 pesos completos. Consultas $2.00, Reconocimientos $3.00 y con aparatos 5 pesos. Dr. Flores. Consultas: de 1 a 4 y 8 a 9 noche, Marqués González 26, casi esquina a San Rafael. Pagos semanales. Teléfono U-3987. E 94 Ind. 1 En.

DR. S. PICAZA
De los Hospitales de París y New York
Enfermedades del estómago intestinos e hígado, tratamiento eficaz de las Colitis y afecciones biliares. Horas de 2 a 4, o convencional, previo aviso. San Lázaro 246. Teléfono F-4918.
E 877 Ind. 7 ab.

DR. SUAREZ
Especialista en enfermedades de la Nariz, Garganta, Oídos. Consulta de 2 a 3. Genios 13. Teléfono M-2783, por la mañana previo aviso. E 960 30-d 22 ab.

DR. PEDRO A. BOSCH
Medicina y Cirugía. Con preferencia, partos, enfermedades de niños, del pecho y sangre. Consultas de 2 a 4. Aguiar 11, Teléfono A-6488.

10 CENTAVOS
DE 7 A. M. A 4 P. M.; Y DE 4 A 10 P. M.
15 CENTAVOS

SOLICITUDES DE TRABAJO: DIEZ CENTAVOS
DEPARTAMENTO DE ANUNCIOS CLASIFICADOS

10 CENTAVOS
DE 7 A. M. A 4 P. M.; Y DE 4 A 10 P. M.
15 CENTAVOS

M.E.C.D. 2016

PROFESIONALES

DR. FELIX PAGES
CIRUJANO DE LA QUINTA DE DEPENDIENTES
CIRUGIA EN GENERAL
Consultas: D, numero 200, entre 21 y 23, Vedado. Lunes, Miércoles y Viernes, de 2 a 4. Teléfono F-4483.
E 76 Ind 1 en.

Dr. Manuel González Alvarez
CIRUJANO DE LA ASOCIACION DE DEPENDIENTES
CIRUGIA EN GENERAL
Consultas de 3 a 5, martes, jueves y sábados, Apodaca 3, altos, entre Cárdenas y Cienfuegos. Telf. A-9102, Residencia particular: Calle I, entre 9 y 11, Vedado. Telf. F-2441.
E 81 Ind 1 en

DR. PEDRO MALLO
MEDICO DE VISITA DE LA ASOCIACION DE DEPENDIENTES
ESPECIALISTA EN VIAS URINARIAS
Consultas: Apodaca, 3, altos, Lunes, Miércoles y Viernes, de 2 a 4. Telf. A-9102. Domicilio: Romay, 23, bajos, teléfono A-7597.
E 1144 Ind 12 my

DR. A. G. CASARIEGO
Catedrático por oposición de la facultad de Medicina, de los hospitales de París, New York, Calixto García, Clínica Covadonga. Especialidad en enfermedades de las vías urinarias. Consultas de 2 a 6 p. m. Zenea (Neptuno) 125, bajos.
E 109 Ind. 1 En.

DR. GONZALO PEDROSO
CIRUJANO DEL HOSPITAL MUNICIPAL DE EMERGENCIAS
Especialista en vías urinarias y enfermedades venéreas. Cistocopía y Cateterismo de los uréteres. Cirugía de vías urinarias. Consultas de 10 a 12 y de 1 a 5 p. m. en la calle de Avenida de la República 254. E. 25 Ind. 1 En.

DR. ADOLFO REYES
Estómago e Intestinos
Lamparilla, 74, bajos
Consulta y tratamientos especiales de 8 a 11 a. m. Horas convencionales a petición del enfermo. E 1160 2 Jn

DR. MANUEL VIAMONTE
Catedrático Auxiliar de Radiología y Fisioterapia de la Universidad.
Radiólogo de la Quinta "Covadonga"
Se ha trasladado para su nuevo Gabinete, situado en la calle de Concordia, 64-A, esquina a Lealtad. Teléf. M-5008. De 9 a 10 a. m. y de 1 a 5 p. m.
Rayos X, Radium, Radioterapia Profunda. Luz Ultravioleta y Electricidad Médica. E. 2857. Ind. 19 En.

"POLICLINICA HABANA"
Suárez, 32. Teléfono M-6233.
DIRECTOR FACULTATIVO
DR. GUILLERMO LEON
De Medicina y Cirugía en general. Especialista para cada enfermedad. Consultas de 1 a 5 de la tarde y de 7 a 9 de la noche. Consultas especiales, dos pesos. Reconocimientos $2.00. Enfermedades de señoras y niños. Garganta, nariz y oídos (OJOS). Enfermedades nerviosas, estómago, corazón y pulmones, vías urinarias, enfermedades de la piel, blenorragia y sífilis, inyecciones intravenosas para el asma, reumatismo, tuberculosis, obesidad, partos, hemorroides, diabetes y enfermedades mentales, etc. Análisis en general. Rayos X, masajes y corrientes eléctricas. Los tratamientos y sus pagos a plazos. Teléfono I-6883.
E 106 Ind 1 en

DR. RICARDO CUERVO
MEDICO CIRUJANO
Consultas de 2 a 4 en San Nicolás 76. Tel. A-0482. Domicilio, Lugareño 40, teléfono U-1353. 1105 30 d 5 my

DR. ABRAHAM PEREZ MIRO
MEDICO CIRUJANO
Animas 113, entre Campanario y Perseverancia. Consultas de 3 a 5. Teléfono A-9203. E. 71 Ind. 1 En

MASAJISTA
Especialidad en masajes abdominales en ptosis renal (riñón flotante) por el sistema Lluria, previa prescripción facultativa. Industria y San Rafael. Hotel Belmont. De 5 a 6 p. m.
G 13 d 14 En.

DR. CELIO R. LENDIAN
Consultas todos los días nabiles de 2 a 4 p. m. Medicina interna especialmente del corazón y de los pulmones. Partos y enfermedades de niños. Lealtad 82. Teléfono M-2671. E. 91 Ind. 1 En.

CORPORACION CLINICA
LUZ 44, ENTRE AGUACATE Y COMPOSTELA. Tel. M-2364
Antes en Teniente Rey 78.
ENFERMEDADES en general, son tratadas por MEDICOS ESPECIALISTAS
Atendemos su curacin, no importa cuál sea su enfermedad. OCULISTAS Y DENTISTAS CLINICA: Para partos. MEDICINA Y CIRUGIA EN GENERAL.
ALMORRANAS: Nuevo procedimiento para su CURACION radicalmente sin OPERACION, TATUAJES, Manchas y verrugas, etc., son quitadas.
RAYOS X. Ultravioletas, RADIUM, Masajes y electricidad MEDICINAL. Laboratorio: Hacemos toda clase de análisis.
(ORINA PARCIAL: $1.40)
HONORARIOS. PRECIOS
CONSULTAS: $1.50. RECONOCIMIENTOS CON APARATOS COMPLETOS: $3.00.
Inyecciones a las venas, $2.00.
Intramusculares, etc: $1.00.
RAYOS X: Desde $5.00. LOS TRATAMIENTOS
PRECIOS SUMAMENTE BAJOS. SUS PAGOS SEMANALES, QUINCENALES O MENSUALES. CONTRATOS para CURACIONES, desde $3.00. ESPECIALISTAS PARA NIÑOS Y SEÑORAS
Enfermedades mentales, venéreas, impotencia, nerviosas, vías urinarias, blenorragias y OTRAS
Atenciones: de 1 a 5 y de 7 a 9. Tarde y noche.
LOS POBRES: MARTES Y VIERNES, $2.00 CONSULTA INCLUYENDO RECONOCIMIENTO Y SU CURACION.
E 104 Ind 1 en

PROFESIONALES

Dr. J. A. Hernández Ibáñez
ESPECIALISTA Y CIRUJANO DE VIAS URINARIAS DE LA ASOCIACION DE DEPENDIENTES Y GENITO-URINARIAS, DE SEÑORAS, DEL DISPENSARIO TAMAYO
Enfermedades venéreas, Cistoscopía, Cateterismo de los Uréteres, Tratamiento y Cirugía de las Vías Urinarias. Domicilio: G y 19, Vedado. Teléfono F-5716. Consultas: Neptuno número 78, esquina a Manrique. De 7 y media a 9 a. m. y de 3 a 6 p. m. Teléfono A-5469.
E 98 Ind. 1 En.

DOCTOR STINCER
CATEDRATICO DE ANATOMIA TOPOGRAFICA DE LA FACULTAD DE MEDICINA. CIRUJANO DE LA QUINTA COVADONGA. CIRUGIA EN GENERAL. Consultas: lunes, jueves y sábados; los demás días previo aviso, de 2 a 4. Calle M número 4, Vedado. Telf. F-2213.
E 87 Ind. 1 En.

DR. LAGE
Estómago. Debilidad sexual. Diabetes. Afecciones de señoras sifilíticas y venéreas. De 1 a 4 y a horas convencionales. Patria, 6, altos, Cerro. Telf. A-2757. E. 73 Ind. 1 En.

ANALISIS DE ORINA
Completo dos pesos. Prado 62, esquina a Colón. Laboratorio Clínico Químico del doctor Ricardo Albadalejo. Tel. A-3344. E. 82 Ind. 1 En.

DR. GUTIERREZ LEE
MEDICO CIRUJANO
Consultas de 3 a 5. Gervasio 168. Teléfonos A-3684 y F-1070.

DR. ENRIQUE Fdez. SOTO
Y
DR. CARLOS DE LEJARZA
AUXILIAR
Oídos, nariz y garganta. Consultas: lunes, martes y jueves, de 2 a 4. Calle O, entre Infanta y 27. Teléfono U-2465. No visita. Dr. Lejarza. Teléfono F-4836.
E 79 Ind 1 en

DR. ABELARDO LABRADOR
Angeles 3, entre Reina y Estrella. Consultas gratis de 8 a 12 a. m. Pagos de 3 a 5. Especialidad enfermedades de señoras, partos, venéreos y sífilis. Pulmones, corazón y riñones, en todos los períodos. Inyecciones intravenosas. Neosalvarsán, etc. Avisos: Telfs. A-0801 y U-2256. E. 143 Ind. 10 En.

DR. J. M. VERDUGO
ESTOMAGO E INSTESTINOS
y duodenal y de la Colitis en cualquiera. Curación radical de la úlcera estomacal, de sus períodos, por procedimientos especiales. Consultas de 2 a 4 de la tarde. Teléfono A-4425. Prado 60, bajos.
E 34 Ind. 4 En

Dr. C. E. FINLAY F. A. C. S.
PROFESOR DE OFTALMOLOGIA
Especialista en enfermedades de los Ojos y de los Oídos
Calle J, 135, entre Línea y 15, Vedado. Teléfono F-1178.
Consultas de 11 a 12 y de 2 a 5 y por convenio previo.
E. 102 Ind. 1 en.

DR. ALFREDO DOMINGUEZ ROLDAN
Rayos X, Radium, Radioterapia profunda. Electricidad médica. Horas: de 1 a 4 p. m. Teléfono A-5040. Paseo de Martí núm. 33. Habana. E. 169 Ind. 15 En.

DR. PEDRO MONTALVO
Medicina general, especialmente enfermedades del estómago, intestinos, del pecho y la sangre. Tratamiento de la colitis en todos sus periodos. Consultas de 4 a 6, en Belascoain 79. Teléfono U-5050. Informes y avisos en el F-1972, calle 4 número 28, entre 13 y 15, Vedado. Pobres, Martes y Sábados, $2.00.
E 328 Ind 4 feb

DR. JOSE RAMONEDA
Médico Cirujano
ASMA Y TUBERCULOSIS
Tratamiento moderno y radical Desapareciendo a las veinticuatro horas los ataques asmáticos.
CONSULTAS DE 1 A 3 P. M.
San Rafael 39. Teléfonos U-5724 y A-9274
E. 195 30 d. 27.

DR. ANTONIO PITA
Nuevo tratamiento en enfermedades nerviosas y crónicas por la Fisioterapia, contando con la mejor instalación de electricidad médica, Rayos X, Ultravioleta, sala diagnóstica, laboratorio, gran sala de Hidroterapia con baños rusos, turcos, luz, sulfurosos, duchas alternas, piscina natación, gimnasia, asistida por expertos.
San Lázaro 45 de 2 a 4 p. m.
E 1135 10 my. 11 jn.

DR. IGNACIO CALVO
Línea número 12, esquina a M, de 4 a 6. Teléfono F-3663. Enfermedades del recto y del colon. Tratamiento médico de las hemorroides. E 112 Ind. 19 En.

"CORPORACION MEDICA"
Merced, 42, esq. Habana.
Teléfono A-0623.
Institución formada por médicos, cirujanos y especialistas.
UN ESPECIALISTA PARA CADA ENFERMEDAD. Cirugía y Medicina geenral. RAYOS X. Corrientes Eléctricas. Masajes. RADIUM para el Cáncer. Enfermedades de Señoras y Niños. Parteros y Comadronas. Enfermedades de los Ojos, Garganta, Nariz y Oídos Corazón y Pulmones.
CONSULTAS: $2.00. RECONOCIMIENTOS con aparatos $4.00. De 9 a 11 a. m., de 1 a 5 y de 7 a 9 noche.
Inyecciones de todas clases. Médicos a domicilio (VISITAS $3.00) Blenorragias, Impotencia y Debilidad Sexual.
ALMORRANAS, son curadas radicalmente sin operación ni dolor. Enfermedades Nerviosas y Mentales. Piel y Sífilis.
LABORATORIOS: Toda clase de análisis (ORINA COMPLETO $3.00, PARCIAL $1.50). Transfusiones de SANGRE con donantes seleccionados Reumatismo, Asma, TUBERCULOSIS. TATUAJES, Manchas, Verrugas y Cicatrices desaparecen por completo.
TRATAMIENTOS a precios económicos.
DENTISTAS.—Curación garantizada de la Piorrea.
E. 873. Ind. 9 Ab.

PROFESIONALES

DR. JOSE LUIS FERRER
CIRUJANO DE LA ASOCIACION DE DEPENDIENTES
Afecciones venéreas, vías urinarias y enfermedades de señoras. Martes, jueves y sábados, de 3 a 5 p. m: Virtudes 143 y medio, bajos. Teléfono A-4364.
E 78 Ind. 1 En.

DOCTOR JOAQUIN BARALT MEDINA
MEDICO DE VISITA DE LA ASOCIACION DE DEPENDIENTES. MEDICINA INTERNA Y VIAS URINARIAS
Consultas diarias de 4 a 6 p. m. Calle Chacón, 23, altos. Apartamentos 4 y 5. Teléfono M-4446. Domicilio: calle Paseo 213 y 215, entre 21 y 23. Vedado. Teléfono F-1464. E 149 Ind. 10 En.

RAMON MIGUEL CASTELLANOS
Enfermero; graduado en la Universidad de la Habana. Ex-alumno del Hospital Militar y Quinta Benéfica. Aplicación de inyecciones para el tratamiento de cualquier enfermedad. Masaje manual y con aparatos, curas. Operaciones de Cirugía Menor en antráx, forúnculos y adenitis. Corrientes eléctricas en aplicaciones médicas. Ulceras rebeldes ceden pronto con un procedimiento nuevo. Inyecciones para la hemoptisis de los tuberculosos, y para su tratamiento, aplicadas con mucha práctica. Indicaciones y tratamientos médicos, en enfermedades de larga duración. Completa disciplina profesional. Martí y Ribera, Arroyo Apolo, Habana. Teléfono I-5045. E 1099 30 d 2 my

DR. ARMANDO CRUCET
De la Facultad de Philadelphia, Cirujano Dental y Oral. Jefe de Clínica en el Sanatorio Covadonga. Anestesia por el gas y conductiva. Piorrea alveolar. Sinicitis crónica del maxilar. Ave. Wilson, 63 (Línea), Vedado. Telfs. F-5152, F-5736. Hora fija al paciente. E. 176 Ind. 23 En

MASAJES MEDICINALES
Especialidad en masaje abdominal, muscular y articular. Reducción del peso, tratamiento de las artritis reumáticas y otras afecciones, previa prescripción facultttiva. Animas 5. Señora Alemany, Teléfono M-8716. E-958 30d. 22 ab.

DR. J. B. RUIZ
De los hospitales de Filadelfia, New York y Calixto García. Especialidad vías urinarias, sífilis y enfermedades venéreas. Examen visual de la uretra y vejiga. San Lázaro 221-C. De 1 a 3. Teléfono A-9051. Para pobres, de 10 a 12 y de 5 a 7.
E 115 30 d 1 En.

CLINICA DE ENFERMEDADES NERVIOSAS
Director: doctor Bienvenido Giroud Lescano
Tratamiento esmeradísimo. Real y Nogueras. Ceiba. Teléfono F. O. 1144. E. 392 Ind. 12 feb.

POLICLINICA INTERNACIONAL
Director: doctor David Cabarrocas. Lealtad 143, entre Salud y Dragones. Teléfono A-0544. Consultas especiales de nueve a. m. a 6 p. m. los sábados de 9 a 12 a. m. para pobres primera atención médica, con motivo de una consulta, reconocimiento, examen de Rayos X, análisis parcial orina, incisión acceso, inyección intravenosa de Neosalvarsán o cualquier otra inyección, cura corriente eléctrica, masaje agua caliente, pulverización vapor, completamente gratis para pobres. Inyecciones especiales para Reumatismo. Anemia, enfermedades de la piel, Sífilis, Venéreas, fiebres en general, Tuberculosis, Cáncer, enfermedad de señoras, Corazón, Riñones, Hígado, Estómago e Intestino, sistema nervioso, análisis completo de orina y análisis exudado para venéreos, aplicaciones de aparatos de yeso, análisis sangre para sífilis, raspado uterino. Partos y Cirugía en general. Se regala la medicina al pobre. Se dan horas especiales para consultas pagas

DR. GUILLERMO LOPEZ ROVIROSA
Enfermedades de las Glándulas Internas, Nutrición, Nerviosas y Mentales. Debilidad sexual, pérdidas, impotencia. Niños anormales, atrasados, raquíticos. Bocios. Afecciones de la piel y de la sangre. Dispepsias, Colitis. Vías respiratorias. Rayos Ultravioletas aplicados al tratamiento de las afecciones de la piel (acné, etc.), caída del cabello, calvicie, raquitismo, anemias, etc. Electroterapia corrientes D'Arsonvalización, diatermia, extirpación de verrugas, etc.) Neptuno número 255 altos, de 5 a 7 p. m. Domingos de 4 a 6. Teléfono U-3221. Consultas por correspondencia: $5.00, giro postal. E 879 ind 8 ab.

DR. RICARDO ALBALADEJO
Especialista en vías urinarias. Tratamiento especial para la blenorragia, impotencia y reumatismo. Electricidad Médica y Rayos X, Prado 62, esquina a Colón. Consultas de 8 a 12 a. m. y de 1 a 5 p. m. Telf. A-3344.
E 22 Ind 1 en

Dr. MANUEL LOPEZ PRADES
MEDICO CIRUJANO
De las Facultades de Madrid y la Habana. Con 36 años de práctica profesional. Enfermedades de la sangre, pecho, señoras y niños, partos. Tratamiento especial curativo de las afecciones genitales de la mujer. Consultas diarias de 1 a 3. Gratis los martes y viernes. Lagunas 63, bajos. Tel. A-0226, Habana.
E 152 Ind 8 en.

DR. JOSE VARELA ZEQUEIRA
Profesor de Anatomía de la Universidad. Cirujano Jefe de la Asociación Cubana de Beneficencia, Cirugía en general. Especialidad; Cirugía de la mujer. Consultas de 2 a 4. Gervasio, 126, entre San Rafael y San José. Teléfono U-5410.
E. 89 Ind. 1 En.

DR. J. J. MIGNAGARAY
Especialista de niños del Hospital Municipal y Emergencias. Medicina Interna en general. Enfermedades de niños. Regímenes alimenticios para niños menores de dos años. Consultas de 1 a 3. Campanario 57. Para pobres: Jueves. Teléfono A-4529. P 803 30 d 6 ab

DR. GONZALO AROSTEGUI
Médico de la Casa de Beneficencia y Maternidad. Especialista en las enfermedades de los niños. Médicas y Quirúrgicas. Consultas de 12 a 2, G, número 116, entre Línea y 13, Vedado. Telf. F-4233.
E. 66 ind. 1 En.

Dr. ARISTIDES MESTRE
Profesor de la Universidad
Médico del Departamento de Niños del Hospital de Dementes de Mazorra. Niños ANORMALES, ENFERMEDADES NERVIOSAS Y MENTALES DE LA INFANCIA. Consultas: Martes y Sábados de 9 a 12 m. 23 No. 263, bajos E y F. Vedado. Teléfono F-1706. E. 164 Ind. 16 En.

PROFESIONALES

Dr. Alberto S. de Bustamante
Profesor de Obstetricia, por oposición. Especialidad partos y enfermedades de señoras. Consultas los lunes y viernes, de 1 a 3, en la Clínica Bustamante-Núñez. Teléfono F-3057. Domicilio, 15, entre J y K, Vedado. Teléfono F-1862.
E. 2476 Ind. 26 Oct.

CLINICA BUSTAMANTE-NUÑEZ
J y 11, Vedado, Cirugía general y especial, Partos, Rayos X y Laboratorio. Teléfono F-1184. E. 67 ind. 1 En

ENFERMEDADES SECRETAS
Antiguas, mal curadas y prostatitis, impotencia, esterilidad. Curaciones garantizadas en pocos días, sistema nuevo alemán. Dr. Jorge Winkelmann; especialista alemán, 28 años de experiencia. San Lázaro 165, a todas horas. Habiendo regresado recientemente de Alemania.
E. 426 Ind. 17 Feb.

HEMORROIDES
Curadas sin operación, radical procedimiento, pronto alivio y curación, pudiendo el enfermo seguir sus ocupaciones diarias y sin dolor. Consultas de 1 a 5 p. m. Suárez, 32, Policlínica P.
E 305 Ind 1 feb

DR. E. PERDOMO
Vías urinarias, estrechez de la orina, venéreo, hidrocele, sífilis, impotencia. Calle D y 11, Vedado, de 1 a 4. Tel. ....
E 100 Ind 1 en

DR. EMILIO B. MORAN
ELECTRICIDAD MEDICA
PIEL, VENEREO, SIFILIS
Curación de la uretritis por los rayos infra-rojos. Tratamiento nuevo y eficaz de la impotencia. Consultas de 1 a 4. Perseverancia 22. Teléfono M-4162. No va a domicilio. E. 200 Ind. 29 En

CLINICA DE ENFERMEDADES VENEREAS
PROGRESO 14, Altos, entre Aguacate y Compostela
HABANA
RECONOCIMIENTO GRATIS
CURACION RAPIDA Y GARANTIZADA DE ENFERMEDADES SECRETAS
PRECIOS MODICOS
FACILIDADES DE PAGO
E. 890.—30d. 12 Ab.

DR. BIENVENIDO GIROUD LESCANO
Medicina interna, sistema nervioso, cerebro y pulmón. Tratamiento de la tuberculosis con la sacocricina combinada Rayos X, Radiografía, electroterapia, tratamiento del bocio sin operación. Consultas de 3 a 5. Infanta 75, letra F. Teléfonos M-2014 y U-2064.
E. 391 Ind. 4 Feb.

Dra. MARIA PEREZ GOVIN
MEDICA CIRUJANA
Médica de la Facultad de la Habana y Hospital Broca de París. Garganta, nariz y oídos. De 1 a 3. Teléfono U-2439 San Miguel 152, antiguo. E. 80 Ind. 1 En

DR. F. GARCIA AMADOR
Especialista de París, Berlín y Londres
Piel, Venéreo, Vías Urinarias
De regreso de Europa dispone con la Ozonoterapia último tratamiento para la curación rápida de la BLENORRAGIA Y SUS COMPLICACIONES. Tratamientos eficaces para enfermedades de la piel con DIATERMIA ELECTROLICIS Y NIEVE CARBONICA. Obispo 59 de 9 a 11 y de 4 a 6. A-7311, San Nicolás número 9, de 2 a 4. A-1471.
E. 1114. 30d. 7

DOCTOR GOMEZ DE ROSAS
Cirujano Director de la Policlínica Nacional. Enfermedades de señoras, estómago, vías biliares y cirugía general. Consultas de 3 a 5. Cerro 551. Telf. A-2560.
E 137 Ind. 16 En.

DR. B. VILA
Médico cirujano. Exclusivamente niños. Ayudante a la Cátedra de Patología y Clínica Infantil. Consultas diarias de 2 a 4 p. m. Carlos III, 209, esquina a Franco (altos). Teléfono U-5792.
E. 96 Ind. 1 En.

Dra. MARIA GOVIN DE PEREZ
MEDICA CIRUJANA
De la Facultad de la Habana, Escuela Práctica y hospital Broca de París. Especialidad en enfermedades de señoras, partos y cirugía. Tel. U-2439. San Miguel 152, antiguo. E 95 Ind. 1 En.

DR. A. V. DAUSSA
Medicina en general. Especialmente vías respiratorias y digestivas. Consultas de 1 a 3 p. m. San Miguel 147. U-4880. Pobres verdaderos, 12 y media a 1, martes y sábados. E. 150 Ind. 8 En.

DR. J. LYON
De la Facultad de París. Especialidad en la curación radical de la hemorroides sin operación. Consultas de 1 a 3 p. m. diarias. Prado 11, altos. E. 75 ind. 1 En.

Dr. Federico Carreras Boada
Especialista en enfermedades de las señoras y partos. Secretas y Avariosis. Curación del "Cáncer externo" y el "Lupus" por el radium. Horas de consulta, de 9 a 12 a. m. y de 3 a 6 p. m. Gratis para los pobres el jueves de 1 a 2 p. m. Lamparilla 33. Teléfono A-3593.
E 144 30 d 13 En.

CIRUJANOS DENTISTAS

DR. SALVADOR VIETA MORE
CIRUJANO DENTISTA
Curaciones rápidas de todas las afecciones de la boca por procedimientos modernos, especialidad en piorrea, abcesos y curaciones de todos los dientes deshauciados evitando las extracciones. Dentaduras postizas sin extraer raíces, ni llevar cámara. Consultas y operaciones de 1 a 4, Belascoaín 46, altos, entre San José y Zanja. Tel. U-5324.
E 959 21 My.

PROFESIONALES

DR. J. HERNANDEZ CALZADILLA
Cirujano Dentista
Garantía en los trabajos de casquillos de oro, puentes, dientes de espigas y dentaduras de planchas de todas clases sin encías como dientes naturales; arreglamos puentes y planchas que estén partidas o faltas de dientes. Tratamiento científico para la cura de piorrea alveolar y dientes flojos. Extracciones de nervios, completamente sin dolor; anestesia local para las extracciones sin dolor ni peligro en los niños; y señoras en estado de gestación. Extracciones con gas. Hora fija. Precios módicos.
Reina No. 76, bajos. Teléfono: A-7537
E-986 30d. 29 ab.

DR. PEDRO R. GARRIDO
CIRUJANO DENTISTA
Por las Universidades de Madrid y Habana. Especialidad en enfermedades de la boca que tengan por causa afecciones de las encías. Dentista del Centro de Dependientes. Consultas de 9 a 11 y de 12 a 3 p. m. Muralla 82, altos. Tel. A-5260.
E 985 24 my.

DR. GUERRERO DELANGEL
DENTISTA MEJICANO
Técnico especial, para extracciones. Facilidades en el pago. Horas de consultas de 3 p. m. a 8 p. m. A los empleados del comercio, horas especiales para la noche. Trocadero 68-B, frente al café El Día. Teléfono M-6395
E 107 Ind 1 en

DR. VALDES MOLINA
CIRUJANO DENTISTA
Avenida de Italia número 24, entre Virtudes y Animas. Teléfono A-8583. Dentaduras de 15 a 20 pesos. Trabajos se garantizan. Consultas de 8 a. m. a 5 p. m. Los domingos hasta las 12 m.
E 154 Ind 16 en

DR. ARTURO ALBERNI
Neptuno 177 y medio (bajos) encontrará usted garantía, economía y rapidez; cualidades que le enaltecen como dentista graduado en Baltimore y Habana. Consultas de 8 a. m. a 3 p. m.
E 8 Ind 1 en

DR. ALBERTO COLON
CIRUJANO DENTISTA
Especialidad: carie dental, rápida curación en dos o tres sesiones por dañado que esté el diente. Tratamiento de la PIORREA por la Fisioterapia bucal. Hora fija a cada cliente. Consultas de 9 a 5 p. m. Compostela 129, altos, esquina a Luz.
E 343 Ind 4 feb

OCULISTAS

DR. A. C. PORTOCARRERO OCULISTA
GARGANTA, NARIZ Y OIDOS
Consultas de 12 a 4.
Para pobres de 12 a 2. Honorarios módicos. San Nicolás 52. Teléfono A-8627.
E 90 Ind. 1 En.

DR. HORACIO FERRER
ESPECIALISTA EN LAS ENFERMEDADES DE LOS OJOS
Consultas de 2 a 5 de la tarde. Consultas por la mañana a horas previamente concedidas. Ave. de Wilson y L. Vedado. Telf. F-4831. E 70 Ind. 7 En.

DR. MARTINEZ FERRER
Enfermedades de los ojos. Calle A. 194 (entre 21 y 23) Vedado. Consultas de 2 a 4. Telf. F-3474. E 969 26 my

DR. JORGE L. DEHOGUES
OCULISTA
De regreso de su viaje a Europa, ha reanudado sus consultas, de 11 a 12 y de 3 a 5. Hora fija para cada cliente. Aguila 94. Teléfono A-3940.
E 147 30 d 7 En.

DR. DIEGO LAGARDE
ENFERMEDADES DE LOS OJOS
Zapotes 5, Jesús del Monte. Tel. I-4811 Sonsultas: martes, jueves y sábados, de 2 a 4 p. m.
E 989 30 d 2 my

COMADRONAS FACULTATIVAS

ARISTONICA L. DE BRAVO
COMADRONA FACULTATIVA
Con diez y seis años de práctica, ofrece sus servicios profesionales en la calle de Escobar número 154, bajos, entre Salud y Reina. Teléfono A-9524. Consultas de 2 a 4 p. m. gratis martes y jueves.
E. 861 30 d 23 Mz.

MARIA NUÑEZ
Facultativa en partos. Comadrona del Centro Balear. Consultas de 2 a 3 p. m. Aranguren, antes Campanario, 132-B, entre Zanja y Dragones.
E 427 Ind 17 feb

ANA MARIA V. VALDES
COMADRONA
Muchos años de práctica. Los últimos procedimientos científicos. Consultas de 1 a 4. Precios convencionales. 21, esquina a B, núm. 317, Vedado. Tel. F-1252.
E 421 Ind 15 feb

ARQUITECTOS

SERGIO P. PUIG
ARQUITECTO
Consulado 67. Teléfonos A-4046 y M-2109
856 30 d 2 ab.

GIROS DE LETRAS

ZALDO Y COMPAÑIA
Cuba números 76 y 78
Hacen giros de todas clases sobre todas las ciudades de España y sus pertenencias. Se reciben depósitos en cuenta corriente. Hacen pagos por cable, giran letras a corta y larga vista y dan cartas de crédito sobre Londres, París, Madrid, Barcelona y Nueva York, New Orleans, Filadelfia y demás capitales y ciudades de los Estados Unidos, Méjico y Europa, así como todos los pueblos.
E 38 Ind 1 en

GIROS DE LETRAS

N. GELATS Y COMPAÑIA
103, Aguiar 103, esquina a Amargura. Hace pagos por el cable. Facilita cartas de crédito y giran pagos por cable; giran letras a corta y larga vista sobre todas las capitales y ciudades importantes de los Estados Unidos, Méjico y Europa, así como sobre todos los pueblos de España. Dan cartas de crédito sobre New York, Londres, París, Hamburgo, Madrid y Barcelona.
E 41 Ind 1 en

CAJAS RESERVADAS
Las tenemos en nuestra bóveda, construída con todos los adelantos modernos y las alquilamos para guardar valores de los interesados. En esta oficina daremos todos los detalles que se deseen.
N. GELATS Y COMPAÑIA
BANQUEROS
E 40 Ind 1 en

J. BALCELLS Y CO.
S. en C.
San Ignacio Núm. 33.
Hacen pagos por el cable y giran letras a corta y larga vista sobre New York, Londres, París y sobre todas las capitales y pueblos de España e Islas Baleares y Canarias. Agentes de la Compañía de Seguros contra incendios.
E 27 Ind 1 en.

OFICIAL

REPUBLICA DE CUBA.—SECRETARIA DE GOBERNACION.—NEGOCIADO DE PERSONAL, BIENES Y CUENTAS. (SEGUNDA CONVOCATORIA).—Hasta las 9 a. m. del día 6 de Junio de 1927, se recibirán en este Negociado proposiciones en pliegos cerrados para el suministro de "EFECTOS PARA MANUTENCION" comprendiendo VIVERES y LECHE CONDENSADA a la CARCEL DE LA HABANA durante el ejercicio de 1927 a 1928, y entonces las proposiciones se abrirán y leerán públicamente. Se darán pormenores a quienes los soliciten. Habana, 21 de mayo de 1927. ENRIQUE G. CINTAS, Jefe del Negociado de Personal, Bienes y Cuentas.
4759 4 d 25 my. 2 d 3 Jn.

ORDEN DE LOS ANUNCIOS CLASIFICADOS

A Alquileres de Casas.
B Alquileres de Departamentos.
C Alquileres de Habitaciones.
D Alquileres de Locales.
E Alquileres de Garages.
F Se necesitan.
G Se Ofrecen.
H Compra y Venta de Fincas.
I Compra y Venta de Solares.
J Compra y Venta de Establecimientos.
K Compra y Venta de Animales.
L Automóviles.
LL Dinero en Hipotecas.
M Bonos y Valores.
N Compra y Venta de Objetos Varios.
Ñ Enseñanzas.
O Hospedajes.
P Para las Damas.
Q Compra y Venta de Instrumentos de Música.
R Maquinarias.
S Muebles y Prendas.
T Pérdidas.
U Para el Hogar.
V Compra y Venta de Libros.
W Comidas.

(A) ALQUILERES DE CASAS

(1)—Habana

SE alquilan los bajos de la casa Consulado número 48|50, entre Refugio y Genios, con sala, comedor, tres cuartos, baño, cocina y patio. Informan en Mercaderes 24, altos. Teléfono A-6596, precio setenta y cinco pesos con fiador. La llave en los altos. 24364—27 My

SE alquila el piso alto de Consulado 40, sala, comedor y cinco cuartos. Informes de 9 a 11 y de 2 a 4. 24289 27 My

SE alquila el primer piso alto de Refugio 16, entre Consulado y Prado. Informes: Consulado 40, altos, de 9 a 11 y de 2 a 4. 24290.—27 My.

SE alquilan los altos de Galiano 34, casi esquina a Virtudes, compuesto de sala, comedor, cuatro cuartos y un buen portal. Informan en la ferretería "Los Dos Leones". Galiano y Virtudes. Teléfonos A-0603 y A-4190. S-2995.—29 My

NEPTUNO, 332, bajos, entre Infanta y Basarrate, sala, recibidor, tres cuartos, baño intercalado, saleta, cocina, servicio criados, llave bodega. Informes: Habana 186, altos. Teléfonos M-1541, F-1795. 24315.—27 My.

ECONOMIA 34, altos, se alquila con sala, saleta, tres cuartos y demás servicios, siempre hay agua. Informan: A-6625. 24320.—28 My

BERNAZA 50, altos, se alquila con sala, saleta, cuatro cuartos, baño, comedor, cocina y cuarto para criados con sus servicios. Informan en la misma. Teléfono A-6625. 24321.—28 My.

INDUSTRIA 53, bajos, sala, saleta, 4 cuartos con lavabos, comedor al fondo, baño completo, cuarto criado y servicio, etc., muy frescos y bien situados. $80.00. Informan allí de 1 a 5.
24338.—28 My

SE alquila. Consulado número 70, esquina Refugio, dos pisos modernos ventilados, compuestos de sala, comedor, dos cuartos, baño intercalado, cuarto criados con su servicio y demás servicios sanitarios. Informan en la misma o teléfono M-7717. 24339.—27 My

EN 45 pesos alquilo los altos de Escobar número 155, entre Estrella y Maloja. Tienen una habitación que mira a la calle, otra que puede servir de recibidor y otra última de comedor y cocina. Además cuarto de baño completo. Luz eléctrica ya instalada y no falta el agua por haber bomba eléctrica. Todo pintado de nuevo. La llave en el bajo. Informan: Tejadillo 45. Teléfono A-2575
24341.—3 Jn.

ALQUILERES DE CASAS

7 PLANTAS 2 ELEVADORES
Genios esquina a Morro. Contiguo al Prado, Malecón del Puerto, Avenida Misiones, Palacio Presidencial y hotel Sevilla. No pase calor durante el verano teniendo oportunidad de vivir con el fresco y comodidades de una residencia veraniega y al mismo tiempo poder prestar atención inmediata a sus negocios de la capital. Casas apartamentos con sala, dos, tres y cuatro cuartos dormitorios, baño completo, comedor, cocina y calentador para gas, cuarto y servicio para criados, amplios pasillos y mucha independencia, Servicio de elevadores día y noche. Quedan muy pocas por alquilar. Precios, desde $50 a $100.
24258 25 my.

CASAS modernas alquilo. Acabadas de pintar los frescos y cómodos bajos de la casa Ave. de la República No. 32, a media cuadra del Prado en $90.00, la llave en la bodega de la esquina. También el tercer piso, por Malecón No. 6 A, del mismo edificio, en $125.00, la llave en los bajos. Dichos pisos que son iguales tienen: sala, saleta, salón de comer, tres habitaciones, baño completo, cuarto de criados, cocina y doble servicio sanitario. Informan: Edificio de la Metropolitana, No. 203, teléfono A-3122. 24235 28 my.

GERVASIO Y ESTRELLA
Se alquila una planta principal compuesta de sala, 2 cuartos, comedor y baño completo muy moderno; precio razonable. Informes y llave en la bodega de la esquina. 24269 31 my.

ALTOS PAULA Y BAYONA
Se alquilan en $28, es de esquina, sala, y tres cuartos y demás servicios; son ventiladísimas y frescos. Más informes, Bayona 30, bodega. S-2984 26 my.

SE alquila si usted quiere pasar el verano en una casa fresca y saludable, véala Vista Alegre 14, también se alquila un chalecito de dos plantas con garage y cuarto para el chauffeur, informan Avenida de Acosta 36. Tel. I-1180.
24286 25 my.

SE alquilan los bajos Villegas 16. Sala, saleta, tres cuartos, cocina y servicios. Alquiler rebajado. Llave e informes en la bodega.. Deuño: J. Gil. Luyanó 27 A 24266 25 my.

SE alquilan los modernos bajos Salud número 128, situados a cuadra y media de Belascoain, compuestos de sala, tres habitaciones, baño intercalado. Informan San Rafael 113. Teléfono A-1963.
24265 28 my

SE alquila la magnífica casa Rafael María de Labra 349, propia para casa de empeño, tintorería, taller de lavado, o particular. La llave en la bodega. Informa su dueño, San Francisco 116. Víbora. Teléfono X-1675.
24268 31 my.

ALQUILO modernos altos dos cuadras de la Terminal, media de todos los tranvías, gran abundancia de agua, sala, comedor, 3 cuartos, baño intercalado, cocina gas, Esperanza 36, $50.
24185 31 my.

MALECON 83. Se alquilan los altos. Informan Tel. F-4918. La llave en San Lázaro 246, bajos, de 2 a 5.
24237 2 jn.

SE alquilan los bajos de Villegas 97 entre Teniente Rey y Muralla, tiene 550 metros cuadrados, propios para comercio, alquiler rebajado. Informan en los altos o en el Tel. U-4353. 24257 28 my

SE alquila Refugio 33, altos, entre Industria y Consulado, sala, comedor, tres cuartos y uno en la azotea, baño completo y cocina de gas. La llave en la bodega esquina Industria. Informan: Cuba 49, cuarto piso. Tel. A-5205.
24206 26 my.

SE alquila Aguacate 6, altos, casi esquina a Chacón, Sala, comedor, tres cuartos, baño intercalado, cocina grande y servicio de criados. La llave en los bajos. Informan Cuba número 49, cuarto piso. Teléfono A-5205.
24207 27 my

SE alquila el alto San Nicolás 65 entre Neptuno y San Miguel. Llave en los bajos: Informan F-4569.
24216 17 31 my

SE alquilan los espléndidos bajos de la casa San Lázaro 236 entre Manrique y Campanario, tiene, tres cuartos grandes, sala, saleta y comedor, abundante agua todos los días. Informan 10 de Ostubre 661. Teléfonos I-1224. I-6373.
24138 2 jn.

SE alquila para familia en Virtudes número 111 entre Lealtad y Perseverancia, casa de una sola planta, acabada de reedificar, con zaguán, sala, saleta, siete cuartos, gran comedor, dos baños y calentador de gas, cocina y servicio de criado, con baño, patio y traspatio. Precio 160 pesos. La llave en la misma. Informan teléfono F-3376. S 2970 2 jn.

EN INFANTA 22 esquina a San Miguel, se alquila un hermoso primer piso, muy fresco, compuesto de terraza, sala, saleta, cuatro cuartos, precioso baño intercalado, comedor al fondo y cuarto con servicio de criados. También hay un bajo compuesto de sala, tres habitaciones, baño intercalado, comedor al fondo y cuarto con servicio de criados. Agua fría y caliente abundante. Informan en la bodega. 24181 31 my.

CON agua abundante se alquila el bajo San Lázaro 319, frente al Cine Florencia, casi esquina a San Francisco, tiene sala, comedor, dos cuartos grandes, baño completo y servicios aparte para criada. Alquiler 55 pesos mensuales. La llave e informes en el 317.
24180 26 my.

ALQUILO el amplio principal de O'Reilly 116 lugar céntrico frente Parque Albear propio Dentista, modista u oficina, 95 pesos, llave bajos. Informan U-1971. F-3041.
24169 26 my.

NEPTUNO 352 altos entre Basarrate y Mazón, compuesto de sala, tres cuartos, baño intercalado, comedor, cocina. Precio 60 pesos. Informes: La Casa Mimbre, Galiano 47. Telfs. M-3393 o F.O.-2326.
24084 31 my.

SE alquilan los bajos de la casa sita Jovellar número 40. Se componen de sala, comedor, tres habitaciones, con baño intercalado y sus servicios, todo moderno. Informan Tel. F.O.-1387.
24074 2 jn.

ALQUILO Campanario 148 altos con cinco cuartos grandes, baño intercalado, hermosa sala, recibidor, saleta, cocina, mucha agua, clara, fresca.
24053 27 my.

ALQUILERES DE CASAS

EN 45 pesos altos y bajos completamente moderno mejor lugar más fresco y saludable de la Habana, calle de Hospital esquina a Salud, sala, tres habitaciones, baño completo, cocina gas y servicio. La llave en la puerta de enfrente. Informan M-2024 y U-4394.
24106 29 my.

SE alquilan los altos de Monte 99, propios para numerosa familia o casa de huéspedes. Hay motor. Informan en los bajos. 24102 26 my.

BELASCOAIN 44. Se alquilan estos hermosos y modernos altos en lo mejor de Belascoaín, compuestos de sala, hall, recibidor, comedor, 6 habitaciones, baño intercalado de lujo, cocina con fogón de carbón y cocina de gas, agua fría y caliente, habitación y cuarto de baño para criados, toda decorada. No se repara en precio siempre que sea familia que lo amerite. No se alquila a subarrendadores ni casa de huéspedes. Informa Alberto Fernández, Belascoaín 48, Ferretería Capitolio.
24121 31 my.

ALQUILO los modernos, ventilados altos de Industria 49, entre Trocadero y Colón, con cuatro cuartos, comedor, buen baño intercalado. 24052 27 my.

SE alquila Lealtad 111, bajos entre San Rafael y San Miguel. Tiene sala, recibidor, comedor corrido, 7 cuartos, baño intercalado, cuartos y servicios de criados, etc. La llave bodega esquina a San Rafael. Informan K número 22 altos, entre 11 y 13, Vedado. Teléfono F-4496.
r 24213 28 my

ALQUILO Gloria 55, casi esquina a Suárez en $45.00, el cómodo y fresco segundo piso alto, acabado de fabricar. La llave en frente. Informan Bernaza 23, Tintorería. 24048 27 my.

REVILLAGIGEDO 62, casi esquina a Misión, se alquila un bonito piso alto, en casa nueva, sala, saleta, tres cuartos, baño intercalado, cocina de gas y agua abundante, hay bomba-motor. La llave en el Almacén de los bajos. A-2394.
24229 28 my

MONTE número 51, se alquilan los altos y zagüán, propios para hotel, casa de huéspedes, sociedad y negocio en general. Puede verse a todas horas. Informan Felipe Poey número 1. Teléfono I-4348.
S 2969 28 my.

BARCELONA, 4
Se alquila segundo piso, de moderna construcción, con sala, recibidor, tres cuartos y baño intercalado, cuarto y servicios para criados, comedor al fondo, cocina de gas, patio y traspatio, agua abundante. Informan tercer piso.
24170 29 my.

SE alquilan los altos de Cristo número 14 compuestos de sala, saleta, tres cuartos y demás servicios. La llave en los bajos. Informan Cristo 28, altos, señor Llamosas. 24146 29 my.

SE alquila la ventilada y espléndida casa Escobar 123 bajos, casi esquina a Reina, compuesta de sala, saleta, comedor, cuatro habitaciones, cocina, gran baño y patio. Informan en Monte 170 bajos. Tel. A-2066. 23691 31 my

PARA COMERCIO
Se alquila en 230 pesos la casa Muralla 65 con frente a dos calles. De alto y bajo. Informa señor Fraga. Muralla y Compostela, café o Teléfono FO-7606.
22629.—28 My.

PROXIMO A SANIDAD
Se alquilan los altos y bajos de la casa Sitios 157, con sala, saleta, tres cuartos y demás servicios. Informa señor Alvarez, Consulado 126, altos. El papel dice dónde está la llave.

ROSA ENRIQUEZ 10
Se alquila esta espaciosa casa con portal, sala, comedor, tres habitaciones, saleta al fondo, patio y traspatio. Informa señor Alvarez, Consulado 126, altos. El papel dice d0nde está la llave.

SAN LAZARO 171, ALTOS
Se alquila esta hermosa casa con sala, comedor, tres habitaciones, y demás servicios. Informa señor Alvarez, Consulado 126, altos. El papel dice d0nde está la llave.

ESCOBAR 9, ALTOS
Se alquila esta hermosa casa con sala, comedor, cinco habitaciones y una más en la azotea y demás servicios; nunca falta el agua. Informa Sr. Alvarez, Consulado 126, altos. El papel dice dónde está la llave. 23852 27 my.

FRENTE AL CAMPO MARTE
Se alquilan los amplios altos de Monte número 35, compuestos de sala, comedor y 4 habitaciones, cocina de gas. Informan en los bajos. Teléfono A-1358.
23670 25 my

SE alquilan 20 casas acabadas de fabricar en Belascoain esquina a San Miguel, altos de la Peletería, con agua abundante. Lo más fresco. Hay para todos los gustos. — 23736 26 my.

CUARENTA pesos, hermosos altos, sala, saleta y tres habitaciones, acabados de reedificar, motor para agua. Marqués González 17. Informan Tel. I-4546.
23737 28 my.

SE alquilan altos de San Rafael 174, entre San Francisco e Infanta, compuestos de tres hermosas habitaciones, sala, saleta, comedor, baño intercalado y todos sus servicios a la moderna. Informan en San Miguel No. 211, esquina a Infanta. 23649 27 my

SE alquila el palacio de la calle Sitios número 14, altos, todo nuevo, cuatro habitaciones Informan Tel. A-7636. Cuba número 90. 23849 25 my.

VIVA COMODO Y BARATO
Gran edificio moderno, elegante y espléndidas habitaciones y apartamentos, agua corriente, luz, baño intercalado, a una cuadra del tranvía; se sirven comidas. M. González 84. Teléfono U-3914.
S 2915 3 jn.

SE alquila Neptuno 265 esquina a San Francisco, unos espléndidos altos, tres cuartos, cuarto criado. Informan U-4605 y U-3129. S 2913 31 my.

10 CENTAVOS
DE 7 A. M. A 4 P. M.; Y DE 4 A 10 P. M.
15 CENTAVOS

SOLICITUDES DE TRABAJO: DIEZ CENTAVOS
DEPARTAMENTO DE ANUNCIOS CLASIFICADOS

10 CENTAVOS
DE 7 A. M. A 4 P. M.; Y DE 4 A 10 P. M.
15 CENTAVOS

FOLLETIN 11

ENRIQUE GREVILLE

AMAR SIN ESPERANZA

NOVELA

Traducción de "LA VIDA LITERARIA"

Esta novela se halla de venta en la Librería "Académica", Prado 93, bajos de Payret. Teléfono A-9421.

(Continúa)

en una jugada. Al cabo de un instante se desarrugó el entrecejo de la jugadora y ésta se volvió hacia su hija.

—¿Ya no hay más música?—dijo sonriendo.

—¡Sí, mamá; toda la que quieras.

enia empujó suavemente a Rabof y, ocupando s usitio, comenzó a ejecutar con mano segura y brillante, el gran Scherzo de Chopin. Todas las desesperadas invocaciones, las desgarradoras súplicas de esta ansiosa queja, todos los dolores inexperados, todos los transportes de júbilo apasionado, que suben y se remontan en el espacio como el vuelo de un alma, adquirieron sucesivamente bajo sus dedos la expresión más dolorosa del sufrimiento exaltado hasta lo sublime. Rabof la escuchaba, sentado junto al piano, y creía oir a través de las notas de esta magnífica obra musical, a la propia Xenia, que se rebelaba contra el Destino.

—¡Bravo!—gritaron los jugadores cuando hubo terminado.

—¡Pobre Xenia!—murmuró en voz muy baja el joven.

La veía llorar; veía cómo las lágrimas corrían a lo largo de su corpiño negro, mojando aquellos dedos finos y suaves, adormidos sobre las teclas...

—Esta es mi vida, — dijo ella dulcemente. — Vamos; venga usted a Méra este verano; yo estoy muy contenta cuando está usted con nosotras; me parece que me siento protegida.

Xenia se levantó y volvió al lado de su madre. Un instante después, aterrorizaba a Ladino con una historia de bandidos capturados en provincias tras de cometer una serie de crímenes absolutamente inverosímiles. Al final de semejante historia, cuando la desgraciada víctima de su malicia abría la boca para pedirle algunas explicaciones, ella le mostró a Rabof.

—Pregúntele usted a Pablo, — dijo, — que lo sabe mejor que yo. El estaba con ellos: es el jefe de la banda; pero no diga usted nada a Trepof, porque lo haría prender.

Y dicho esto, se eclipsó en medio de una carcajada general. Cinco minutos después reapareció de nuevo en la sala, y Pablo pudo asegurarse de que había llorado.

X

En la mañana del 15 de julio del mismo año, cuando los primeros rayos del sol hacían brillar las blancas fachadas de las casas de Samara, Pablo Rabof puso el pie en tierra después de atravesar con paso rápido la pasarela del vaporcito y se halló sobre un muelle en declive que desde la ciudad baja hasta el Volga. La ligera embarcación que le había conducido, giró sobre sí misma, y abandonando la orilla, se perdió al instante en una de las curvas del río. Pablo, que la seguía con la mirada, fué vuelto a la vida real por los persistentes ofrecimientos de un vendedor de sandías que quería a viva fuerza poner en sus manos un soberbio ejemplar de su mercancía.

—¡Pero, si yo no quiero sandías!—dijo Pablo impaciente.—Lo que quiero es un carruaje para ir aMéra.

—¿Un carruaje? En seguida, caballero, — respondió con oficiosa solicitud el mercader. Y sirviéndose de las manos a guisa de bocina, llamó a un cochero que dormitaba sobre el pescante de un viejo carricoche recompuesto cien veces, remendado con piezas, cuerdas, bramantes y correas de toda especie y envuelto todo él en una espesa capa de barro, convertido ya en polvo gracias a algunos días de buen tiempo.

—¿Qué ocurre? — dijo el cochero, restregándose los ojos con las manos, extremadamente sucias.

—Aquí hay un caballero a quien es preciso conducir a Méra. A casa de las señoras Mérief, de seguro. ¿No es cierto, señor?

—¿Las conoces? — preguntó Pablo, sorprendido.

—¿Quién no las conoce? ¡Si son tan buenas, y es tan bella la señorita! Son mejores para la comarca que el antiguo señor, que regañaba a todo el mundo.

—¿Cuánto quieres? — dijo Pablo al cochero, para poner término a aquel panegírico del difunto.

El buen hombre, despierto ya del todo, pidió una suma fabulosa; pero tras una breve discusión, se llegó a un acuerdo; la maleta de Rabof fué colocada en el carromato, y el joven montó por fin, no sin hacer crujir todo el herraje y gemir las dos varas que servían de muelle a aquel vehículo primitivo. Después hizo un signo de despedida al vendedor de sandías, que le devolvió el saludo respetuosamente, y el carruaje partió al galope de los dos menudos caballos de la estepa, dirigiéndose hacia Levante.

Pronto franquearon la colina de Samara y Pablo se vió conducido por un camino negruzco, entre dos océanos de trigo ya casi seco. Aquel color singular del suelo que atrae la mirada del viajero, es indicio de su gran fertilidad; ¡dichosa tierra negra, que da sin abonos, casi sin trabajo, cosechas abundantes y seguras rentas! La blancura de los gredosos cerros se destaca vivamente sobre el negro suelo; nada de bosques, nada de malezas; vense algunos raquíticos zarzales, algunas incultas hondonadas, pero luego reaparece el trigo, y su color monótono dilata o acorta las distancias, según la disposición de ánimo del viajero.

A Rabof se le hacía largo el tiempo. Seis semanas a lo sumo le separaban del día en que había acompañado a Xenia y a su madre a la estación de Moscou, y en tan corto espacio se había operado en él un cambio radical. Había dado mil vueltas en su pensamiento a la resolución que la joven había tomado de consagrarse únicamente a su madre y la había hallado irracional, injusta, impregnada de un sentimiento exagerado hasta el quijotismo. Después había acabado por admirarla, y cuanto más penetraba la admiración en su alma, tanto más sentía que Xenia se alejaba de él; quería acercarse a ella y la veía cada vez más distante, fugitiva, intangible, como nube brillante que cruza el espacio fuera de nuestro alcance. Seguía amándola, pero sentía al mismo tiempo que tenía que renunciar a ella, y su amor cesaba de ser doloroso al abandonar toda esperanza. Este singular estado de ánimo era lo que le inspiraba el vivo deseo de volver a ver a Xenia. Por sí mismo, en honor a su ternura y a su constancia, hubiese querido sentirse desgraciado, pensando que ella le había rechazado, y esperaba que la primera mirada reanimaría sus antiguos sentimientos, tan extrañamente modificados por la ausencia.

El cochero se despertó de pronto del sueño que había echado después de pasar la primera encrucijada del camino, fiando a sus caballos la buena marcha y dirección del carruaje; para recompensar a aquellos buenos animales por su inteligencia, hizo restallar el látigo sobre su cabeza, lo que les prestó, no piernas, sino alas; a la vuelta de una colina les hizo descender al galope una rápida pendiente; el vehículo, sacudiendo su herraje hizo temblar bajo su peso un tosco puente que atravesaba un estrecho arroyo, subió luego con la misma velocidad la pendiente opuesta, muy escarpada por cierto, y volviendo a la izquierda, se detuvo por fin ante la espesa empalizada de un cercado, protegido por árboles corpulentos que parecían nacidos por milagro en aquel terreno llano y sin sombra. Pablo cayó de bruces sobre la espalda del cochero, a causa de la brusca sacudida del carruaje, y antes de darse cuenta de lo que ocurría oyó una voz casi infantil, la de la linda Anita, que desde la escalinata de la puerta de entrada de la casa, una enorme casa solariega, de antigua construcción, tosca y sólida, exclamó:

—¡Xenia, tía, salgan a recibir a nuestros huéspedes! ¡Ay, Dios mío! ¡si es Pablo Rabof!

Pablo se apeó de un salto y buscó con la mirada la boca que había hablado; pero no vió absolutamente a nadie. Un segundo después apareció Xenia con las mangas subidas, hasta el codo, ataviada con un gran delantal de lienzo ceñido a la falda, y esgrimiendo con la mano derecha una espumadera, tinta en un líquido rojo y viscoso. Al ver a Pablo, le dijo gravemente:

—Estamos haciendo confitura de grosella, pero no importa: usted es de confianza. Pase, pues, sin reparo.

Con aire solemne y pasando la espumadera de la mano derecha a la izquierda, quiso, maliciosamente, simular una bendición con aquel utensilio de cocina; pero se contuvo, al instante y presentó la diestra al joven, diciéndole:

—Sea usted bien venido a nuestra casa.

Pablo entró. En la antesala encontró a la señora Mérief en traje de faena también, como su hija, pero sin espumadera, y a la encantadora Anita, muy sonriente y muy tímida, con sus mangas abrochadas junto a la muñeca, más encarnada que nunca, con el rostro encendido, el cabello echado sobre los ojos y sin delantal.

—¡Ana!—dijo Xenia en tono muy severo—. Tú has desertado de tu regimiento y eso es una cobardía; vuelve a ponerte el delantal y a alzarte las mangas. Nadie tiene derecho a abandonar el fuego en presencia del enemigo. Prosigamos elaborando nuestras confituras.

—Pero—dijo la señora Mérief—. ¿Pablo viene de San Petersburgo directamente?

—Sí.

—Pues hay que prepararle en seguida algo que comer.

—Muy bien pensado, mamá; pero mientras estamos aquí se queman quizá las confituras...

La señora Mérief hizo un gesto de espanto y corrió a la cocina, seguida por Anita, que ya se había anudado el delantal. Xenia se echó a reir.

—¡Mire—dijo—lo que puede la golosina!... ¿Y cómo sigue usted?—añadió, recobrando súbitamente la seriedad.

—Muy bien—respondió Pablo, mirándola atentamente. Buscaba él en el rostro de la joven algún indicio de emoción, y al verla tan tranquila, suspiró débilmente.— ¿Es usted muy dichosa aquí?

—Muy dichosa; mamá sigue a las mil maravillas, la cosecha será buena, si Dios quiere; los aldeanos nos aman... Pero, sobre todo, mamá está muy buena! No queda ya ni rastro de aquella conmoción que sufrió en Petersburgo; de vez en cuando,

M.E.C.D. 2016

ALQUILERES DE CASAS

MODERNOS y lujosos pisos altos se alquilan en Neptuno 166, entre Escobar y Gervasio, compuestos de terraza a la calle, sala, recibidor, tres habitaciones con baño intercalado, comedor, cocina y cuarto y servicio de criados. La llave en los bajos. Informan Manzana de Gómez, 260. 23801 26 my

LOMA DE LA UNIVERSIDAD

Primer piso alto. Basarrate No. 18, esquina a San Miguel, sala, saleta, hall, ocho cuartos, baño, comedor, cocina. Llave segundo piso. F-1231. S 2947 25 my

ACABADA de pintar, se alquila la casa San Rafael número 104, altos, entre Gervasio y Escobar, compuesta de sala, saleta, saleta de comer, cinco grandes habitaciones, baño intercalado y servicios para criados. Informes: Campanario, 224, teléfono A-1882. S 2882 25 my

EN situación ideal se alquila el tercer piso de la moderna y lujosa casa Consulado 7 y 9, casi esquina al Prado, con hall, sala, tres cuartos, comedor, baño completo, cocina y calentador de gas, servicio de criados. Hay elevador. Informes el portero. 23775 28 my

SE alquilan los frescos y céntricos altos de la casa San José 3 entre Amistad y Aguila. Informan en la misma. U-1217. 24139 26 my.

EN Neptuno 33 entre Amistad e Industria se alquila espléndido piso primero nuevo, se compone de portal, sala, saleta, cuatro cuartos, baño intercalado, comedor, cocina, cuarto de criados y servicios espléndidamente, decorada. Informan en el mismo. Tel. I-4990. 24132 31 my.

MANRIQUE 39 segundo poso, se alquila en casa moderna, con sala, antesala cuatro grandes habitaciones, baño intercalado completo, amplio comedor, cocina y calentador de gas, cuarto y servicios de criaoos. La llave en el piso bajo. Informes A-6420. 23774 28 my

AVENIDA de Italia núm. 108, frente a Barcelona, se alquila el primer piso de esta casa de reciente construcción para un matrimonio de gusto. Tiene amplias y frescas habitaciones, baño moderno y cuarto de criados con sus servicios aparte. En el segundo piso, informan. 23769 25 my.

ALQUILO para comercio, la casa Neptuno 44, entre Aguila y Amistad, Teléfono A-2024. 23812 24 my

EN CUARENTA PESOS

Se alquila la espaciosa y ventilada casa sin altos, calle de Agustín Alvarez número 6, a una cuadra del Nuevo Frontón y dos de Belascoaín, con sala, saleta, tres cuartos y demás servicios. Informa Sr. Alvarez, Consulado 126. altos. El papel dice dónde está la llave. 23851 25 my.

AGUILA 307, bajos, entre Misión y Esperanza, amplios y modernos, sala, saleta, cuatro cuartos, baño completo intercalado, cuarto y servicio de criados. Precio $60. Informs F-3365, de 2 a 3, Manzana de Gómez, 220, A-6962. 23818 25 my

SITIOS 26, entre Angeles y Rayo, se alquila en 45 pesos el bonito y cómodo fresco tercer piso, acabado de fabricar. La llave en el principal. Informan en Bernaza 23, bajos. 24049 27 my.

SAN Rafael 139 y 153, altos, entre Lucena y Marqués González. Se alquilan con sala, comedor, tres cuartos, baño y servicios. La llave en la bodega. Informes, A-6420. 23779 28 my

MANRIQUE número 63; modernos bajos próximo a San Rafael; sala, tres habitaciones, comedor al fondo. Para verla, de 9 a 11 y de 1 a 4. Teléfono A-1715. S 2950 35 my

CASTILLO 54 1|2

Alquilo sala, comedor y un cuarto $23. Llave bodega. Informes San Joaquín 33, bodega, teléfono M-1808. 23868 28 my.

SE alquilan unos hermosos altos, interiores, a personas de moralidad, para corta familia, propios para el verano. Precio $36; la entrada por la planta baja. Pocito 42 cerca del colegio La Salle, Carlos III. 23850 25 my

OMOA 14 D.

Alquilo casa cómoda $40, sala, comedor y tres cuartos, una cuadra de Monte. Llave al fondo. Informes San Joaquín 33, bodega, teléfono M-1808. 23869 28 my.

SE alquila la hermosa casa Suárez 116 altos. Tiene bomba eléctrica, compuesta de sala, saleta, cuatro cuartos, cocina de gas, baño intercalado, baño de criados y servicios sanitarios completos; alquílela en seguida y le regalaremos un mes, alquiler $65.00. Informan Teléfonos A-4358 y M-6263. Altos Botica Sarrá. 23921 28 my

ARAMBURO, 52

Entre San José Zanja, se alquilan dos pisos tres habitaciones, sala, recibidor, demás servicios, acera brisa. Precio situación, 50 pesos. Teléfono F-5506. 23566 27 my.

SE alquilan los modernos altos de Acosta número 49, frente a la plazoleta de Belén, con tres habitaciones, sala, saleta, comedor, baño intercalado patio, servicio de criado cocina de gas y agua en abundancia. Informan en los bajos. A-1011. S 2910 25 my.

SE alquilan los altos de Lealtad, esquina a Sitios, con tres cuartos, sala y comedor. Informan Teléfono M-3339. S 2909 25 my.

SE alquilan espléndidos modernísimos altos Concordia 100 y Gervasio 35, cuatro dormitorios, cuarto criado, doble servicio. Llave e informes en las mismas y en O'Reilly 54, altos, por Habana, depósito de tabacos. 23544 29 my.

ALQUILO modernos y frescos altos, Animas 115, entre Perseverancia y Campanario, sala, recibidor, 3 cuartos, espléndido baño intercalado, saleta, cocina, servicio. Precio rebajado. Informan: F-3304. 23538 25 my.

CAMPANARIO 62. Se alquilan los bajos con sala, recibidor, cinco habitaciones con sus lavabos, comedor, baño moderno y cocina de gas. La llave en los altos. Informan Teléfono A-6550. 23353 25 my

PARA almacenes o establecimientos, se alquila la casa San Ignacio, 33 y medio, esquina a Teniente Rey con más de mil metros de superficie, toda junta o por partes. Informan en la misma. 23262.—1 Jn.

SE alquilan, Concordia número 193, altos y bajos, a la brisa; los altos sala, saleta, seis grandes habitaciones, cielo raso, cocina de gas; los bajos sala, saleta, cuatro espaciosas habitaciones. Llave en la botica. F-4723. S-2861.—1 Jn.

RAYO 84-A BAJOS

Sala, comedor, cinco amplias habitaciones, doble baño, cocina gas. Unicamente par familia de moralidad. Alquiler 75 pesos. Llaves al doblar, en Maloja 53, agencia de colocaciones del señor Alonso. Informes en O'Reilly 19, teléfono A-6318. 23913 25 my

SE alquilan modernos altos Someruelos 33, sala, saleta, 4 cuartos, baño completo, cerca del Parque y de la Terminal, $55, Tel. I-5361. 23930 25 my

VIRTUDES 90, altos, entre Campanario y Perseverancia, se alquilan, compuestos de sala, tres habitaciones, baño intercalado completo, servicios de criados, La llave en los bajos. Informes A-6420. 23778 28 my.

SE alquila el segundo piso de la moderna casa Malecón 73, compuesta de sala, comedor, dos habitaciones, baño intercalado completo, cocina de gas y cuarto de criados. Informan en Monte 170. Bajos. Tel. A--2066. 23690 31 my.

SAN Rafael 136, altos, mueblería Carballal, espléndida casa, terraza, sala, saleta, cuatro habitaciones, baño interca- SE alquila el primer piso de la casa lado, comedor, cocina y servicio criados. 23246.—27 My.

moderna de San Lázaro 147, zaguán, sala, saleta, tres cuartos, baño intercalado, comedor, cocina con calentador, baño, cuarto de criado y patio. La llave tercer piso. Informes en el teléfono M-8513 S 2805 29 my.

EN $40, se alquila Florida 77, para almacén, garage, son cuatro salones, puerta metálica. La llave en el 79. Informan teléfono M-06-5014. Guanabacoa. 23432 25 my.

ALQUILERES DE CASAS

SE alquilan en Carlos III número 219, esquina a Subirana, espaciosos y frescos altos, compuestos de sala, saleta, comedor al fondo, nueve cuartos baño de familia, dos servicios para criados. Pantry con servicio. Es propio este local para sociedad o casa de huéspedes. Informan teléfonos M-1382, F-1321 y A-0374. Precio 220 pesos. 23569 25 my.

ALQUILO unos modernos, grandes, claros con agua, cuarto y servicios de criados. Véanse Soledad núm. 21, entre Pocito y J. Peregrino. La llave en la misma o en la bodega de la esquina Pocito, $65 al mes. Su dueño, José Fernández, teléfono A-5274. 23430 26 my

SE alquila el segundo piso de Franco núm. 7, entre Carlos III y Estrella, compuestos de sala, recibidor, saleta de comer tres habitaciones, baño intercalado, cuarto y servicio de criado. La llave en el primero. Informan Campanario 224, Telf. A-1882. S 2881 25 my

SE alquila calle Neptuno número 129, esquina a Lealtad, los altos, con cuatro espléndidas habitaciones, sala y comedor moderno. Informan en los bajos. Telf. U-5137. S 2877 26 my.

SE alquila el segundo piso de la calle Progreso 14, al lado esquina Compostela, frente al Banco The National City Bank, se compone de recibidor, sala, cuatro cuartos, baño intercalado, comedor, cocina, calentador de gas, cuarto de criados y servicio. Informa el portero, teléfono I-4990. 23447 26 my

SE ALQUILAN

Infanta 42 B., entre Universidad y Estevez, en $60, con tres cuartos, etc. Santa Teresa, letra D en $25, con dos cuartos, etc. Cuarteles 28, bajo en $40, con dos cuartos, etc. Amistad 6, altos en $85, con cinco cuartos, baño intercalado, etc. Aguila 146, altos en $65 con tres cuartos, etc. Vives 192, bajos en $40 con dos cuartos, etc. Galiano 24, bajos en $200 para tienda. Monte número 473, altos, izquierda, en $90 con muchas comodidades. Puerta Cerrada 7, altos, en $50 con cuatro cuartos, etc. Informan J. Balcells y Cia. San Ignacio 33. Teléfono A-2766. 23368 31 my

ALQUILO la casa Virtudes 104, moderna con sala, saleta, dos habitaciones, baño y cocina de gas. Teléfono I-3436. 22004.—25 My.

PROXIMA A DESALQUILARSE, se alquila la casa San Rafael número 104, altos, entre Gervasio y Escobar, compuesta de sala, saleta, saleta de comer, cinco grandes habitaciones, baño intercalado y servicios para criados. Informes: Campanario, 224, teléfono A-1882. S 2882 25 my.

SE alquila un piso principal, completamente nuevo, con balcón a dos calles. Informan en Infanta número 62 y medio esquina a Sitios, bodega. S 2742 11 jn.

O'REILLY 50
CASI ESQUINA A HABANA

Espacioso piso bajo preparado para establecimiento. El piso alto para familia. Juntos o separados se alquilan. Informes, Manzana de Gómez, 451, de 10 a 12 y de 3 a 5. Doctor Bolívar. 22757 29 my

SE alquilan los bajos propios para establecimiento, Carmen número 46. La llave en los altos. Informan en Villegas número 80 bodega. S 2741 27 my.

SE alquila Zanja número 94, esquina a Lucena, media cuadra de Belascoaín, dos casas, izquierda y derecha, de sala, comedor, ecibidor, ters habitaciones amplias, cuato de baño y cocina no falta el agua. Informan San José número 95 esquina a Lucena. S 2624 24 my.

SAN LAZARO 325, ALTOS

entre San Francisco e Infanta, fresca y propia para larga familia. Tiene sala, recibidor, cinco habitaciones, baño completo ,comedor, cocina de gas y motor de agua. Llaves en la bodega de la esquina. Informes: Habana 186. Teléfonos M-1541 y F-1941. 23983 28 my

LEALTAD 57, BAJOS

Entre Animas y Virtudes. Sala, comedor tres cuartos, baño completo, calentador de agua, cocina de gas. Llave en la esquina (panadería). Informes Habana 186 Teléfono M-1541 y F-1941. 25984 28 my.

(2)—Vedado

VEDADO. Se alquila un piso alto todo decorado, en la calle C y 29, compuesta de sala, comedor, cuatro cuartos, cuarto y servicio de criados, cocina y calentador de gas. Informan en los bajos. 24302.—29 My.

SAN Lázaro 484, entre M y N, entrada Vedado, la mejor cuadra, hermosos y frescos altos, terraza, sala, saleta, cinco habitaciones, comedor, etc. Garage Edificio Andino en la esquina. $120.00. En la misma informan de 9 a 12. 24333.—28 My.

19 y L, 2o. piso, muy fresco y amplio, saleta, sala, comedor, seis cuartos, terraza tres lados, 2 baños, pantry, cocina, cuartos criados, garage, servicios. Hermosa residencia de bellas vistas. $200.00. Informan en el piso primero. 24336.—28 My

VEDADO 55 pesos, modernos altos calle 21, esquina Pasaje, Crecherie, entre 8 y 10; 3 cuartos, más uno en azotea, con servicio, cocina gas y demás. F-2883. 24333.—27 My.

EN el Vedado, se alquila la casa de una sola planta E. entre 27 y 29. Se compone de jardín, portal, sala, cinco cuartos dormitorios, dos baños intercalados, comedor, cocina, patio al fondo. Garage para dos máquinas, con dos habitaciones en los altos. Acera de la brisa. Informan E. esquina a 27. 24215 29 my.

C. ENTRE 21 y 23, ALTOS ALQUILA

casa, sala, terraza, comedor, cuatro cuartos, comedor, cocina y baño. F-4252. Tavel. 24162 7 jn.

PASEO 259, entre 25 y 27, se alquila magnífica residencia para familia de gusto. La llave al lado. Informan Tel. A-1051. Sr. Lazcano. 24150 28 my.

VEDADO. Calle Once número 105 entre 20 y 22, para día primero se alquila casa moderna con todas las comodidades a una cuadra del tranvía de Línea. Precio 40 pesos. Informan Tel. A-1051. 24150 28 my.

ALQUILO hermosas y ventiladas casas en lo mejor del Vedado, 23 y Paseo y 23, número 350. Informan en las mismas de 8 a 12 y de 2 a 5 y Gómez y Hermano. La República. Teléfono A-1796 24226.—3 Jn.

VEDADO, calle 2 esquina a 5a., se alquilan altos frescos, espaciosos, seis cuartos, dos baños, galería corrida alrededor. Tel. FO-1691. 24188 26 my.

CASA americana bien amueblada, Vedado, calle G. No. 8 esquina a Quinta, cerca del mar; 2 salas, comedor, 4 habitaciones, 2 cuartos de baño, servicio de criadas, patio, garage; esquina de Fraile. Tel. F-2419 o A-8895. 24154 31 my.

VEDADO. Alquilo 2 preciosas casas propias para 2 matrimonios, 4 cuartos, con 2 baños intercalados, sala, saleta, comedor, portal, servicio de criados con entrada independiente, garage si lo necesitan, sin estrenar, agua abundante, 25 casi esquina D. 24246 29 my

VEDADO se alquila en 75 pesos unos bonitos altosshrdlu:cmfwyp dul un n calle 6 número 214 entre 21 y 23 compuesto de recibidor, sala, tres cuartos, comedor, baño moderno completo, cocina y calentador de gas, escalera de mármol, lavadero y cuarto y servicio de criado en la azotea. La llave en los bajos. Informan en C número 230. 24098 26 my.

ALQUILERES DE CASAS

SE ALQUILA EN $55

los modernos y frescos altos de la calle 12 número 25, entre 13 y 15, Vedado. La llave al lado. Informan en Compostela 94. 24065 27 my.

SIN estrenar se alquilan dos casas altos y bajos, juntas o separadas y con todos los adelantos modernos, precio de situación, las llaves esquina, calle 27 entre A y B. 24024 25 my

SE alquila Vedado, edificio de tres plantas, Calle 23 esquina a 6. Para personas de gusto. Casas con todo el confort moderno. Precios razonables. Hay encargado para limpieza escalera y jardín. Puede verse de 10 a 12 y 2 a 6. Informes A-6420. 23776 28 my

ALQUILO casa 25 número 279, cerca parque Medina, cuatro habitaciones y dos más de criados, sala, saleta, comedor y todos los servicios. Informan Tel. F-1306. S 2939 26 my.

EN 35 pesos se alquilan los altos del chalet A. y 27 Vedado con 4 departamentos, baño, cocina y terraza, las llaves enfrente. 24023 25 my

SE alquila en 160 pesos en la calle 25 número 307 junto al Parque Medina, la casa de altos y bajos con tres cuartos, gabinete, baño completo, calentador, sala, comedor, cocina y pantry, en los bajos cuatro cuartos, baño completo y gran terraza en los altos, garage con dos cuartos y baño criados. Informan en C número 230. 24099 26 my.

VEDADO, se alquilan los altos de la calle H casi esquina a Línea, frente a la Avenida de los Presidentes, muy cómodos y frescos, con terraza al frente y fondo, cuatro habitaciones grandes y una más pequeña, comedor y pantry, buen baño y servicio completo, nunca falta agua y están rebajados. También se alquilan en módico precio los altos de 5a. número 44 y medio entre D y E, cerca del parque Villalón. Informan en 7a. número 169 entre J e I. 24086 31 my.

CALLE 29, entre B y C, Vedado. Se alquilan unos altos muy frescos, modernos, con agua abundante, cinco cuartos, baño intercalado, cocina de gas, garage con su cuarto y servicios para chauffeur, etc. Precio, $110. Informan: J. Balcells y Cia., San Ignacio 33. Telf. A-2766. 23772 31 m.

DOS altos en 192, Calle C, entre 19 y 21, con gran sala, comedor, cuartos espaciosos, cocina de gas, calentador, agua abundante, sombra, garage si se desea. 23766 31 my

CASITA pequeña se alquila para familia corta en lujoso edificio. Lugar aristocrático del Vedado. H. núm. 184, entre 21 y 23. Hay garage privado si se desea. Informa el portero. 28777 28 my

SE alquila la hermosa y cómoda casa, calle 17 número 48 entre J. y K. Vedado, compuesta de jardín, portal, sala, comedor, cuarto estudio, servicio familia, pantry, cocina, cuarto y servicio para criadas, garage, cuarto y servicio para chauffeur; en los altos cuatro cuartos, dos baños completos y terraza cubierta. Informan en la misma. 23858 25 my.

VEDADO, se alquila alto, brisa, cómodo, fresco; G. casi esquina a 23. Sala, comedor, hall, baño completo, servicio para criados, patio y terraza. Informan Teléfonos F-4086. F-5460. 23873 28 my.

VEDADO

Se alquila el hermoso chalet Calle 2 entre 21 y 23, de dos plantas. Planta baja: portal, recibidor, living-room, sala, comedor, pantry, cocina, despensa, un cuarto criado con su baño. Garage para 2 máquinas. Altos: 6 cuartos, 2 baños de lujo, hall, terraza y cuarto para criados. Informan calle Cuba número 81, altos. Teléfono A-4005. 23914—28 May.

CASITA moderna, toda cielo raso, jardín, portal, sala, dos cuartos, baño intercalado, cocina de gas, patio y traspatio. Calle 10 esquina a 17, Vedado. Informes teléfono M-2863. La llave en la bodega esquina 17. 23829 28 my

VEDADO alquilo la casa calle 5a. número 95 entre 6 y 8 jardín, portal, sala, saleta, cuatro cuartos, baño, patio, cocina. Informan 101. Tel. F-1675. 23669 28 my.

21 No. 352, CONTIGUA

a la de Paseo (Vedado). Se alquilan apartamentos compuestos de dos espaciosas habitaciones, cocina y cuarto de baño con lavabo y servicio sanitario privado. Precio de $30 y $32. Casa por sus condiciones muy propia para la estación. 23410 26 my

EDIFICIO TAVEL, 21 y C, ALQUILA

casas con sala, comedor, cocina y baño, con dos, tres y cuatro cuartos; otra con sala, cuarto, cocina y baño. F-4252. Tavel. 21168 4 jn.

VEDADO. Se alquilan los espléndidos altos de la calle J esquina a 11, compuestos de sala, saleta, comedor, cuatro habitaciones, baño intercalado y cuarto y baño criados. La llave en los bajos. Teléfonos F-2049, A-4200. Precio de situación. 23034-35 26 my.

PARA FAMILIAS "BIEN"

A precios de situación, casas completas 60, 50 y 44 pesos, modelos de independencia, elegancia y ventilación, amuebladas 100 y 80 pesos. Gran edificio Maine Apartments, Crucero M y 13, media cuadra de Línea y del Malecón, lo mejor de la Habana. 18411 25 my

CALLE 21 entre D y C No. 283 alquilo cuatro casa acabadas de fabricar; portal, sala, recibidor, cuatro habitaciones, baño intercalado, cocina, servicios criados. Informan D y 21 No. 194. 23546 27 my.

EN 27 entre Paseo y 2; se alquilan dos chalet, frescos y cómodos; cuatro habitaciones altas, baño, garage, a precio reducido. Informan en el 345 de la misma calle. 23575 3 jn.

SE alquilan dos plantas, nueva construccin, calle 25 entre Paseo y A, portal, sala, tres cuartos, comedor, baño y servicio de criados. Teléfono F-2217. 23468 26 my

SE alquilan en el Vedado, Calle F, entre Tercera y Quinta, pisos altos y bajos; son casas modernas con muchas comodidades y precios de situación. También dos chalecitos independientes por Tercera. Informan Manzana de Gómez, Departamento 252. 22754 29 my

SE alquila la casa calle 25 número 333, entre A y B, compuesta de sala, comedor, tres cuartos, baño y cocina. Precio $65. F-3506. S 2885 25 my

CALLE 23 número 183, entre H e I Vedado, se alquila la planta baja con seis habitaciones, garage, servicio de criados y toda clase de comodidades. Informan: J. Balcells y Cia. San Ignacio 33. Tel. A-2766. 23369 25 my

CASITAS INDEPENDIENTES

Calle 26 entre 27 y 29, a cuadra y media del tranvía de la calle 23, se alquilan, compuestas de sala, cuarto, servicios sanitarios, patio. Precio $17.00. Dos meses en fondo o fiador. Informarán Manuel Rodríguez, bodega Las Mercedes, 26 y 27. Teléfono A-0383. 22203 17 jn.

PROXIMOS a desocuparse se alquilan los altos de 17 esquina M con sala, comedor, cinco cuartos, baño completo, calentador y servicios de criado. Precio 75 pesos. Pueden verse de 2 a 4. 23584 25 my.

ALQUILERES DE CASAS

(3)—J. del Monte y la Víbora

SE alquila la casa Carmen número 19, en la Víbora, con jardín, portal, sala, saleta, tres habitaciones, baño, cocina y traspatio. La llave al lado. Informan teléfono F-3529. S-2994.—27 My.

ALQUILO casas a 25 pesos, portal, sala, saleta, dos cuartos, baño moderno con agua caliente, cocina y patio en Golcuría y O'Farrill, tranvías hasta el Cine Méndez. Teléfonos I-3688 y A-0208.

ALQUILAN casas frescas y claras a $23 $25 y $35. Informan Rodríguez 124 entre Reforma y Guasabacoa. U H 23639 29 my. 24313.—27 My.

VIBORA

Se alquilan los lindos chalecitos calle Andrés No. 20 entre Gelabert y Avellaneda y Avellaneda 21 esquina a Andrés en el Rubio. Las llaves en Andrés No. 22. Informan en los teléfonos U-5087 y FO-7610. 24274 29 my.

LUYANO en 20 pesos casita fresca y ventilada en Rodríguez 48, esquina a M. Pruna, interior. 24093 30 my.

SE alquila en O'Farrill número 30, Loma del Mazo, una casa co nportal, sala, recibidor, tres cuartos y demás servicios de criados. Informan Manrique número 4. Telfs. A-4438 e I-4871. S 2971 31 my.

EN Santos Suárez. San Bernardino casi esquina a Durege se alquila moderna casa, tiene portal, sala, tres cuartos, cocina, baño y comedor, en módico precio, la llave en la bodega de enfrente, informan Tel. A-3372. 24240 28 my.

ALQUILO en Santa Catalina entre Figueroa y Cortina, Reparto Mendoza, un chalet, con sala, saleta, comedor, cinco cuartos, baño, garage y demás servicos. Informan en Manrique número 4. Teléfonos A-4438 e I-4871. S 2972 31 my.

SE alquilan casitas de dos departamentos y servicios modernos, muy frescas en Rodríguez 41, media cuadra calzada Jesús del Monte. Dueño en los altos. 24205 31 my

VIBORA, Jesús del Monte, se alquila la casa Buenaventura número 7-A, con sala, saleta, dos cuartos, comedor, baño completo, cocina de gas, patio y traspatio grande. Informan Tel. A-8594. S 2962 27 my.

VIBORA. Se alquila Avellaneda y Gertrudis, por Gertrudis, letra C; portal, sala, dos cuartos, comedor, baño, cocina, patio y traspatio, 30 pesos. Dueño Víbora número 626. Teléfono I-1216. S 2960 27 my.

VIBORA en 40 pesos se alquila la bonita casa San Mariano 22, entre San Anastasio y Lawton, acera de la brisa con sala, comedor, tres cuartos, cocina y servicios, patio y traspatio. La llave en la bodega. Su dueño Aguacate 104. Tel. M-5059. 24088 26 my.

VIBORA en 50 pesos se alquila esta amplia y fresca casa Santa Catalina número 52 entre Lawton y Armas, sala, saleta, tres grandes cuartos, baño intercalado, comedor al fondo, patio y traspatio. La llave en el número 50. Su dueño Aguacate 104. Teléfono M-5059. 24089 26 my.

SE alquilan frescos y amplios altos de la casa Fomento letra C, Jesús del Monte, una cuadra de la Calzada 10 de Octubre y dos cuadras de Toyo. Sala, saleta, tres cuartos, baño moderno. Precio rebajado y de situación. Informes teléfono I-3430. 24081 29 my.

PARA EL VERANO

Hermoso chalet quinta: propio para dos familias; se alquila en la loma central y más alta del Reparto Víbora Park, estando en el centro de una manzana de 8,000 metros, cercados, propios para golf o tennis. Tiene tres portales y terrazas que rodean la casa, tres baños, garage, dos máquinas, teléfono, luz, agua y jardín con jardinero que corre por cuenta del propietario. Informes: Tel. I-2840. S 2968 28 my.

VIBORA. Hermosa casa, 5 cuartos y otro al fondo, patio y doble traspatio, agua abundante. Nunca ha sido habitada por enfermos. Milagros 40, entre Buenaventura y San Lázaro, dos cuadras de la calzada. Llave e informes en la botica de al lado. 23940 27 my

ALQUILO casa moderna de todo gusto para familia igual en Tamarindo 20, Jesús del Monte, media cuadra de la Calzada, llaves el encargado, teléfono A-9607, detalles. 24015 28 my

ALQUILO modernos y frescos altos en Remedios 75 media cuadra Calzada Luyanó, con terraza, sala, recibidor, 3 habitaciones, comedor al fondo y baño completo, servicio y cuarto para criados. Agua abundante, precio $50. Informes Universidad 15. Tel. A-3061. 24033 27 my.

SE ALQUILA

Por ausentarse sus dueños la hermosa casa Jesús del Monte 542 propia para un profesional, con garage, gabinete y muchas comodidades para familia. Puede verse todos los dias hasta las seis de la tarde. 23933 26 my.

SE alquila la casa de San Indalecio 23 bajos, entre San Leonardo y Rodríguez cómoda y fresca, cocina, patio y traspatio. Informan: San Leonardo 20. 23840 27 my

VIBORA. Se alquila 42 pesos casa Cortina entre Acosta y O'Farrill, jardín, sala, comedor, tres cuartos, baño, cocina, acera brisa. Informa dueño al lado. 24075 26 my.

SE alquila el muy fresco y precioso chalet Lagueruela 32, Víbora, a 2 cuadras de la calzada y paradero del tranvía, con sala, comedor, espacioso hall, seis grandes y ventiladas habitaciones, con tres baños intercalados, de lujo, completos, preciosa escalera de mármol, a los altos, terraza por ambos lados, miradores con pararrayos, cocina de gas con seis hornillas, motor y bomba para evitar la falta de agua, tres habitaciones de criados con lavabos, bañadera y servicio, garage para 2 máquinas, cuarto chauffeur con servicio, lavadero, palomar, dos mil metros de jardín cementado con cantero. Informa el señor Ruiz, Lawton 27. Tel. X-1985. 23782 27 my.

ALQUILO en $17, con luz, casita interior, sala, cuarto, cocina, baño y patio independiente. Milagros 124, entre Lawton y Armas, una cuadra tranvías, media del parque. 23762 25 my

AVENIDA Estrada Palma 65, entre O'Farrill y Lagueruela, Víbora, se alquila la magnífica casa con sala, recibidor, comedor, seis cuartos, dos baños intercalados, terraza, repostería, cuarto y servicios de criados, jardín y portal. Tiene motor para el agua. La llave en la bodega La Cubana. Informes A-6420. 23780 28 my

SANTA Irene 50, próximo a San Indalecio, moderna casa dos ventanas, sala, tres habitaciones, comedor al fondo, espléndido baño. Informan en la misma en el A-1715. S 2951 25 my

JESUS del Monte. Se alquila una casa cómoda para matrimonio o corta familia. Llave e informes Quiroga 14, entre Calzada y Delicias. S 2946 26 my

ALQUILERES DE CASAS

SE alquila en la Víbora, Felipe Poey 2, espléndido chalet, con portal, sala, cuatro cuartos, cuarto y servicio de criados, lavadero, patio tanque y motor para agua. La llave al lado en Villa Chiquita. Informes: Alonso y Ca. Inquisidor 10. Teléfono M-5111. 23284.—25 My.

VIBORA, después del paradero. Se alquila la bonita casa Benito Lagueruela 18, entre 1a. y 2a., con 500 metros, jardín al frente y al fondo, portal, sala, comedor, 4 hermosos cuartos, lujoso cuarto de baño, garage, y cuarto de criados, en $75. La llave e informes en la bodega de la esquina. E 927 Ind 16 ab

ALQUILO Estrada Palma 109, con portal, sala, comedor, cinco habitaciones, baño completo, cuarto de criada, garage, escalera de mármol. Informan teléfono I-1524. S 2428 30 my

SE alquila un hermoso chalet en Cueto, entre Pérez y Santa Ana s|n compuesto de portal, sala, gabinete, comedor, 2 cuartos, baño intercalado, cocina de gas y patio, un traspatio con entrada por el frente. Informan: Teléfono M-6217. 23210 25 My.

EN lo mejor de la Loma de Chaple, San Carlos número 2, se alquila una casa, jardín, portal, sala, comedor, dos cuartos, baño intercalado, cocina de gas. Precio 40 pesos. Informan en la misma. S 2914 26 my.

ALQUILO sin estrenar Libertad 44, entre Concejal Veiga y O'Farrill, portal, sala, comedor, tres habitaciones, baño intercalado, calentador, cocina y patio. 23761 25 my.

SE alquilan en Concha y Guasabacoa, pisos altos y bajos, casas de moderna construcción a $35 y $40. Informan Manzana de Gómez, Departamento 252. 22755 29 my

EN Zapotes 71, se alquilan casas altos y bajos, compuestos de sala, dos cuartos, baño intercalado y cocina. Precio a 23 y 26 pesos. Informan Durege y Zapotes ,bodega. Teléfono I-5120, Santos Suárez. 22847 3 my.

ALQUILO en 10 de Octubre 652, por Gertrudis, letra C, casa compuesta de sala, saleta ,cuatro curtos, comedor al fondo en $60. La llave en la bodega de la calzada. 23467 2 jn

POCITO 10 ALTOS VIBORA

Alquilo hermosa casa moderna $50, sala, recibidor y cuatro cuartos, baño intercalado y cocina de gas. Llave bodega. Informes San Joaquín 33, bodega, teléfono M-1808. 23867 28 my

ALQUILO en $17 casita interior con luz 2 departamentos, cocina, servicio y patio independiente, Cortina 42 a media cuadra del Paradero de Santos Suárez, teléfono I-7775. S-2956 25 my.

(4)—Regla, Guanabacoa y Casa Blanca

GUANABACOA. Se alquila la casa Bertemati número 18, el tranvía pasa por la esquina; tiene sala, saleta, comedor, tres cuartos y magníficos servicios. Informes: Rafael de Cárdenas 8 y medio. Teléfono 5277. 24327.—30 My

GUANABACOA. Se alquila la casa Venus número 103, a una cuadra del tranvía; con sala, saleta, comedor, cinco cuartos, garage y demás ervicios. Informes: Rafael de Cárdenas 8 y medio. Teléfono 5277. 24326.—30 My

SE alquila en Cojímar calle Real número 66 frente al parque, casa acabada de construir, compuesta de sala, comedor, cuatro cuartos, baño intercalado, cocina y cuarto de criado con su servicio. Informan F-5261. S2979 30 my.

(5)—Marianao

BUENAVISTA. Se alquila un chalet grande de lujo, todas comodidades, jardín alrededor, garage, frutales; y otra chica al lado todas comodidades en garage. Rentas reajustadas: ambas frente Paradero "Rabel", Tel. FO-1691. 24189 26 my.

CALLE Primera entre 8 y 10. En lugar inmejorable del Reparto Almendares, alquilo una casita en 40 pesos con dos dormitorios, baño, sala, comedor, portal y jardín. La llave en la bodega. Informes F-2480. Su dueño 25 entre J e I, Vedado. S 2944 27 my.

VILLA Basconia, se alquila en Steinhart entre Adolfo Castillo y Santa Isabel, sala, comedor, hall, cinco habitaciones, con baño intercalado, cocina y cuarto de criados y servicios, terraza y garage, sótano habitable, traspatio. La llave al lado. Villa Carmen. Teléfono FO-7975. Tranvías por el frente. 23610 27 my.

EN BUEN RETIRO, CALLE

Panorama esquina a Dr. Domínguez, se alquila una preciosa casa nueva, con portal, jardín, sala, comedor, tres cuartos, baño moderno con agua caliente y fría, cocina de carbón, cuarto para criada y baño de criada. Precio, 60 pesos y contrato por año. Su dueño, doctor Domínguez, Prado 33. Teléfono A-5049. S 2898 28 my.

SE alquila un bonito chalet en La Lisa, punto saludable, fresco, verdadero sanatorio, gran jardín, agua abundante. Informes en el mismo, Calle Primera esquina San Antonio, reparto Torrecilla, Lisa y en San Rafael 66, bajos. 23421 2 jn

ALQUILASE AMPLIO

Chalet calle Infanta esquina a San Jacinto, Buen Retiro, Marianao. Informan Tel. F.O.-7361. 23567 18 jn.

(6)—Cerro

SE alquila, Cerro, en Carballo 3, altos con sala, saleta, dos grandes habitaciones, buenos servicios, agua bastante. La llave en la bodega. Informes Teléfono M-1353. 24267 28 my.

PATRIA 36-A CERRO

Bonita casita 20 pesos mensuales, la llave en la bodega, informan Tel. A-3989. y M-4247. 24254 27 my.

SE alquila la casa Cerro 454 con 4 habitaciones, doble servicio, agua caliente, cocina de gas y carbón, patio y traspatio, llave al lado. Informes Salud 21, teléfono A-2716. 24276 31 my

SE alquila una casa moderna en la calle Cruz del Padre, entre Velázquez y Zequeira a dos cuadras del tranvía, con sala, comedor, 2 cuartos, cocina, patio y servicios sanitarios, precio 30 pesos. Su dueño: Teléfono M-1947. 23211 25 My

SE ALQUILA

En Santa Teresa 35 con sala, comedor y dos cuartos, en 30 pesos. Informan Santa Teresa 23. Teléfono I-4370. 23358 26 my.

SE ALQUILA

La casa Washington 10, en el Cerro, con sala, saleta, tres cuartos, comedor al fondo, patio y un gran traspatio en 35 pesos Informan Santa Teresa 23. Tel. I-4370. 23359 26 my.

AYESTERAN y Lombillo, Cerro, se alquila la casa alta moderna, barata compuesta de sala, tres cuartos, cuarto de baño intercalado, gran terraza, cocina y balcón a dos calles. Informan: Churruca y Santa Teresa. Tel. I-5913. 23261.—25 My.

Extrarradio

FINCA en casa de mampostería 9 habitaciones, tres baños, se alquila por años o por la temporada, gran arboleda, agua corriente y luz, dos buenas comunicaciones con la Habana. Informan: F-4496. 24214 28 my.

(B) DEPARTAMENTOS

(7)—Habana

SE alquila un departamento con vista a la calle, con muebles o sin ellos. Aguila, 149. 24345.—27 My

SE alquila un hermoso departamento con vista a la calle, en la Calzada de Jesús del Monte número 118. La llave en la misma. Informan 23 número 181 esquina a I. Teléfono F-4071. S 2963 30 my.

EN CASA FAMILIA

Se alquila lujoso departamento, familia estable, tiene servicio independiente, es muy fresca, Prado 105 altos, Tel. M-5492. 24280 28 my.

EDIFICIO Sala, calle Cuba 21-A, entre Empedrado y O'Reilly, se alquilan grandes y ventlados departamentos de planta baja para oficina. Informan en los mismos. 24131 31 my.

EDIFICIO CARREÑO

AVENIDA DE WASHINGTON

(antes Marina) No. 2.

GRAN CASA DE DEPARTAMENTOS

EXCLUSIVAMENTE PARA FAMILIAS

AMUEBLADOS Y SIN AMUEBLAR

VARIOS TAMAÑOS. PRECIOS MODERADOS

INFORMARAN: OFICINA 2o. PISO

TELEFONO U-2958

E 1199 10 d 22 my.

SE alquila un departamento en la planta alta de Vigía 50. Sala, comedor, 3 cuartos y servicios modernos. Informan Aguilera 71. Teléfono A-6525. 23863 29 my

EDIFICIO "PRIETO"

Muralla número 98, casi esquina a Bernaza.

En este edificio, que por su situación ofrece grandes ventajas por encontrarse, en el centro comercial de la ciudad, se alquilan grandes y ventilados Departamentos para Oficinas, a precios sumamente módicos. Muralla número 98. Teléfono A-4661.

E 1196 ind. 20 my.

SAN José, número 178, entre Infanta y San Francisco, Edificio terminado de construir. Departamentos de dos y tres habitaciones, con baño, cocina de gas, luz eléctrica y agua abundante. Precio 25, 30 y 35 pesos. Informan en la misma. Teléfono M-6254. 23266.—27 My.

PALACIO Gris, Lucena No. 23 entre San José y Zanja, departamentos con balcón a la calle y cuartos muy amplios, luz eléctrica y agua permanente, precios económicos. Informes el encargado. S-2625 8 Jn.

FRENTE Secretaría de Gobernación se alquila magnífico departamento paar profesional u oficina. Tacón 4 A-7627. E 1702 Ind 3 jl

DEPARTAMENTO amplio y fresco con vista a la calle se alquila en San Ignacio 42, altos, con agua abundante. 22255 26 my

PALACIO Gris, Lucena número 23 entre San José y Zanja, departamentos con balcn a la calle y cuartos muy amplios. luz eléctrica y agua permanente, precios económicos. Informes el encargado. S 2625 8 jn.

(8)—Vedado

SE alquilan modernos apartamentos, sala, comedor, dos hermosas habitaciones, cocina y baño. En la calle 25 entre 26 y 28, a una cuadra del tranvía de calle 23, en 30 y 35 pesos; los de 35 tienen terraza. Informan en la calle 14 entre 17 y 19, Tel. F-1939. S 2943 20 jn

EN el Vedado, se cede un departamento de dos habitaciones, a cambio del lavado de ropa a dos o tres personas mayores y $12.00 de sueldo para ayudar a los quehaceres de la casa. Informan teléfono F-2811. S 2835 28 my

VEDADO. Se alquila un hermoso y fresco apartamento alto, con frente a Calzada. Tiene cuatro grandes habitaciones, sala, comedor, baño completo, cocina de gas. $75. Edificio Alfaro, Calzada esquina a M. 23482 26 my

PROPIO PARA EL VERANO

Edificio de seis plantas, acabado de fabricar, teléfono F-5678. 13 entre 18 y 20, Vedado, a dos cuadras del paradero, apartamentos de 20 a 40 pesos. Los del 5o. y 6o. piso a 28, 30, y 35 pesos; éstos con gas y luz. Todos con baño privado, garage y restaurant. Los hay amueblados. Elevador toda la noche.

E. 1112.—15d. 6 My.

(9)—Barrios

SE alquilan los mejores departamentos interiores de Jesús del Monte, dos salones, cocina y baño 15 pesos. Juan B. Zayas número 85 esquina a Vista Alegre 23926 25 my

(C) HABITACIONES

(10)—Habana

SE alquilan habitaciones con vista a la calle y amuebladas, baños y lavabos de agua caliente. Aguila 155. 24346.—27 My

SAN RAFAEL 50

En casa de familia se cede una lindísima habitación con muebles.

E 1205 3 d 24 my

HERMOSAS y ventiladas habitaciones vista a la calle y luz toda la noche. Casa de moralidad, precios de situación. Lamprilla 63, esquina a Villegas. 23804 5 jn.

HABITACIONES

EDIFICIO CATEDRAL

Tome su habitación o apartamento, vista al mar, lo más fresco para el verano. Elevador y demás comodidades. Empedrado número 4. Hay teléfono. 24047 30 my.

SAN IGNACIO NUM. 12

Edificio moderno, cerca del mar, alquilo frescas habitaciones, rebajadas de precio. Hay teléfono. 24046 30 my.

EN la calle Cuba 21-A, se alquilan en la azotea, dos cuartos, cocina y cuarto de baño. Informan en los mismos. Teléfono I-4990. 24130 31 my.

HERMOSOS cuartos propios para hombres solos o matrimonio sin niños, tienen 3 ventanas, casa de moralidad, muy limpia y elegante, uno gana 14 pesos y el otro $18 con limpieza. Oficios 88 letra A. piso 2o. Tel. A-0333. 24279 26 my

SE alquila bonita habitación, en caso particular, hay teléfono, lo mejor de la Habana. San Juan de Dios número 6 altos entre Compostela y Habana. S 2977 26 my.

MONSERRATE 93, altos, entre Lamparilla y Obrapía, se alquilan habitaciones con lavabo, agua corriente, muebles especiales y a precios de situación. Más informes en la misma. 24261 7 jn.

OBRAPIA 94-98

Hermosas y frescas habitaciones de 5x6 metros con gabinetes de mamparas de 3x4 y balcones a la calle. Otras interiores, todas con lavabo de agua corriente, luz toda la noche, limpieza. Precio módico. Oficinas, hombres solos, matrimonios sin niños. Informes: Portero. 23701 25 my

SE alquilan dos hermosas habitaciones en Jesús María número 52, en la azotea, con todos sus servicios, agua abundante y luz, es preferible matrimonio solo con referencias. Informan en la misma. S 2973 2 jn.

SE alquila una habitación amueblada con comida, lavabo de agua corriente, en sitio muy céntrico. Amistad 104, altos. 23582 28 my.

EN Reina 6 segundo piso se alquila una habitación con agua corriente a hombres solos o matrimonio sin niños. 23882 25 my.

SE alquilan habitaciones frescas, grandes, con luz, muy ventiladas, desde 10, 12 y 14 pesos, nunca falta el agua. Informan 10 de Octubre número 59 a todas horas. S 2907 25 my.

SE alquilan amplias y ventiladas habitaciones en San Rafael 168-B, entre Espada y San Francisco. Pueden verse. 23274.—2 My.

CASA de Llano, Tejadillo 12 entre Cuba y Aguiar, habitacioes, agua corriente, muebles nuevos, altas, frescas, se alquilan a personas de moralidad, Precios económicos. 22853 13 jn.

EN San Miguel 5 a media cuadra del Parque Central se alquilan habitaciones altas y bajas con balcón vista a la calle. 23899 29 my.

SE alquila a hombres solos, varias habitaciones con lavabos; precios diversos; en Monte número 322, altos. Informan en la ferretería. Teléfono A-1605. S. 2564.—31 My.

ALTOS del café la Avenida Reina y Belascoaín; se alquilan habitaciones amuebladas; nunca falta el agua. Informan en el café. Teléfono A-5942. S-2780.—12 Jn.

(12)—Barrios

HABITACION. Alquilo en $15, con su puerta de calle de 5 por 4 metros, cocina, baño y patio amplísimo, completamente independiente. Libertad y Concejal Veiga, al lado del 46. 23760 25 my

SE alquila una fresca habitación con servicios y garage en General Lacret y Mayía Rodríguez. Santos Suárez. 23881 27 my.

CUARTOS COMODOS

alquilo en Omoa 14 a diez pesos. Jesús del Monte 156, salita y habitación con luz $14. Informes allí. 23870 28 my

SE alquilan habitaciones en Luyanó, calle de Teresa Blanco 46 y 48, a una cuadra del Paradero de los tranvías, entre la Calzada de Luyanó y la calle de Juana Alonso, fabricación moderna, bien amplias con su cocina y lavadero independiente, hay luz, agua abundante y buen patio 23288. 25 My.

(D) LOCALES

(13)—Habana

GRAN esquina para bodega. Lealtad y Salud, fresco y espacioso local. Para contrato largo se exige regalía. Mucho vecindario. En la misma informan de 1 a 6. 24337.—28 My

ESPLENDIDO local nuevo calle Neptuno 33. Industria, Amistad, se alquila preparado para establecimiento. Informan en el mismo. Teléfono I-4990. 24129 31 my.

SE alquila Obispo 67, al lado de La Sociedad, local moderno, para establecimiento con amplios entresuelos para vivienda. También una hermosa y fresca habitación en los entresuelos de la esquina de Habana. La llave en la vidriera del zaguán. Informan Cuba 49, cuarto piso, Teléfono A-5205. 24208 27 my

SE ALQUILA

Local, cerca de hoteles y establecimientos, punto céntrico de gran tráfico; propia para botica etc, informan Aguiar 59, De 8 a 10 a. m. y 4 a 6 p. m. S-2982 26 my.

PARA comercio alquilo un local amplio con vidrieras, situado en San José 3, entre Amistad y Aguila. Informan en la misma. U-1217. 24140 26 my.

Se alquila alquiler rebajado, espléndido local propio para dos establecimientos; uno en $95 compuesto de 2 grandes salones y servicios sanitarios completos; otro de amplio salón al frente y espacioso local para familia en $115.00 O'Reilly 13, entre Cuba y Aguiar. Informan altos botica "Sarrá". Teléfonos A-4358. M-6263. 23645 26 my.

COMPOSTELA, 115

casi esquina a Muralla, se alquila un espléndido local con 400 metros cuadrados de superficie, propio para establecimiento o almacén. Llaves: Muralla 67. Informes: Morales y Ca. A-2973. 19686.—7 Jn.

PARA almacén se alquila en Habana 156 un gran local. Teléfono A-3376. 21116 3 jn.

CON chucho de ferrocarril para seis carros, se alquila magnífico local de mil metros de superficie, cerca de Infanta y Carlos III. También se fracciona a la mitad. Informa La Vinatera, Arbol Seco y Peñalver. 23414 25 my

REINA Y BELASCOAIN

Al lado del café La Avenida; se alquila un local propio para establecimiento; mide 5 metros de frente por 8 de fondo. Informan en el café. S 2779 25 my

LOCALES

LOCAL MODERNO, 380 M2.

Se alquila para almacén, depósito, garage, industria, todo de hormigón. Se da contrato. San José 126. 1|2 H. Informa señor Pujals. Malecón 40. Teléfonos: M-8007 y A-8982. 23976 27 my

NAVE DE 500 METROS

Alquilo nave alta propia para cualquier industria. Se da fuerza motriz para mover aparatos. Informes Universidad 15. Tel. A-3061. 24032 1 Jn.

ALQUILO nave para cualquier clase de industria; tiene agua abundante, barata; Pjarito y Clavel, una cuadra Infanta; en la misma se vende una cocina de gasolina, casi nueva. 22729 13 jn

SE ALQUILA EN MURALLA

Esquina Habana varios locales para barbería, puesto de frutas y sastrería. Informan en el Bar Muralla. S-2906 26 my.

SAN Rafael 138, casi esquina a Belascoaín, espléndido local todo preparado para establecimiento u oficinas; puede vivir familia al fondo. 22079.—25 My.

LOCALES PARA ESTABLECIMIENTO EN EL

EDIFICIO: Ave. de la Independencia, 12

(Antes, Carlos III)

Acabado de construir el nuevo cuerpo de este GRAN EDIFICIO, con cabida para 42 familias, se admiten proposiciones para los cinco locales de que consta su planta baja, situados, uno, con frente a Carlos III, otro en la esquina de Oquendo y Pocito, y los demás contiguos. Tienen todos los servicios modernos y reunen las mejores condiciones apetecibles de situación, higiene y populoso vecindario convenientes para Establecimientos Industriales y Comerciales de cualquier giro, como Farmacia, Sedería, Peletería, Tienda de Ropa, Café, Fonda, Barbería, Tintorería, Almacén o Depósito de Mercancías. Lugar estratégico, equidistante de todos los barrios de la Ciudad. Muy cerca de Belascoaín.

INFORMAN: O'REILLY 11. Dpto. 506

Teléfonos: A-9251 A-4817

E. 1188 15d. 18 My

(14)—Barrios

SE alquila calle Rodríguez 41, media cuadra calzada Jesús del Monte, una nave 7 por 23, propia para comercio o industria. Dueño: altos. 24204 31 my.

LOCAL PARA BODEGA

Se alquila en lo mejor del Reparto Almendares, con frente a tres calles y a la doble línea; está solo en esquina y hay gran porvenir, doy largo contrato y casi regalada en alquiler. Para informes señor Rodríguez, Fuentes y Díaz. Tel. FO-1719. S-2983 2 Jn.

SE ALQUILA UN LOCAL

Propio para billares o lechería, se da contrato. También se alquila un departamento con dos habitaciones independientes. Informan Calzada y C. Teléfono F-2404. S 2959 31 my.

SE alquila un local propio, para tren de lavado o cualquier otro giro que no sea bodega. Informan Lagueruela y Carlos Manuel, Víbora. Teléfono I-1045. 24128 31 my.

SE alquila una nave en la Calzada del Cerro No. 520, propia para industria. Mide 35 m. de fondo por 12 m. de ancho. Precio $30. Teléfono I-6995. 23967 1 Jn.

SE alquila un local, de 64 metros cuadrados con dos puertas metálicas, 14 y 11, Reparto Almendares. Tel. F.O.-1573. S 2931 26 my.

SE alquila esquina para establecimiento calle Ocho y D., Reparto Batista, propia para bodega y puesto de frutas. La llave al doblar por calle Ocho. 23119 26 my

SE alquila un gran local para establecimiento, que tiene 220 metros cuadrados, en Concha número 14 entre Reforma y Guasabacoa, se da muy barato. Informan en la misma. S 2833 26 my.

(F) SE NECESITAN

(17)—Criadas de mano y Manejadoras

SE solicita una criada de mano que sepa cumplir, se desean referencias. B, esquina a 25. Villa Pilar, Vedado. 24325.—27 My.

SE solicita una criada de mano que sepa trabajar muy bien y traiga referencias. Se prefiere blanca y que duerma fuera. Calle 17 número 255 entre E y F Después de las 8. 24231 26 my

SE desea una criada de mediana edad, que sepa muy bien su obligación, San José número 93, altos, entre Belascoaín y Lucena. S 2966 29 my.

NECESITO una criada de mano y una cocinera, sueldo $25 cada una, pero si son buenas ganarán $30; tienen poco trabajo. Informan Compostela 58 bajos. 23948 25 my.

(18)—Criados de mano

SE solicita un criado para la limpieza. Debe traer referencias y saber su obligación. Se paga buen sueldo. Informan en la calle 17 esquina a 6. No. 429. 24212 26 my.

NECESITO criado de mano con recomendación de casa particular, sueldo $40 y un muchacho para ayudante $20, informan Compostela 58 bajos. 23949 25 my.

SE solicita un criado de mano con buenas referencias y que entienda el servicio. Tercera Avenida y calle Cuatro, Reparto Miramar. 23802 25 my

(19)—Cocineras

SE solicita una mujer para cocinar y limpiar casa de familia. Informan el Disloque. Monte, número 229. S-2990.—31 My.

SE solicita una cocinera, tiene que ayudar a la limpieza y dormir en la casa, sueldo 30 pesos. Estrada Palma 14, Víbora. 24344.—27 My

SE solicita una joven para cocinar y ayudar a limpiar. Sueldo $25 y ropa limpia. Informan San Francisco de Asís núm. 5 entre Chaple y Luis Estevez. S 2988 26 my.

SE solicita una cocinera que sepa su obligación. Sueldo treinta y cinco pesos. Puede dormir en la colocación. Calle 17 342 entre Paseo y A. Vedado. 24219 29 my.

SE solicita española recién llegada, para cocinar y hacer la limpieza de la casa de un matrimonio solo, para la ciudad de Camagüey. Informan calle 6, número 234, altos, entre 23 y 25, Vedado. 24073 27 my.

(24)—Personas de ignorado domicilio

SE desea saber el paradero de Andrés Pua que hace cuatro años se encontraba por Camagüey, lo solicita su hijo Maximino. Tel. F-3115. 24124 26 my.

10 CENTAVOS
DE 7 A. M. A 4 P. M.; Y DE 4 A 10 P. M.
15 CENTAVOS

SOLICITUDES DE TRABAJO: DIEZ CENTAVOS
DEPARTAMENTO DE ANUNCIOS CLASIFICADOS

10 CENTAVOS
DE 7 A. M. A 4 P. M.; Y DE 4 A 10 P. M.
15 CENTAVOS

M.E.C.D. 2016

CASAS DE GOMEZ MENA

LAS MAS MODERNAS LAS MAS BARATAS

A PRUEBA DE CICLON

SAN LAZARO, No. 58, pisos con sala, comedor, tres cuartos, cocina, baño y patio. $50.00. Las llaves bodega de San Lázaro y Genios.

CALZADA DEL MONTE, frente al Mercado Unicos, amplios locales para establecimientos mercantiles, precios de situación. La llave calle Manglar, Pasaje "B" número 11 Bis, bajos.

HABANA No. 121, esquina a Muralla, en lo mejor de la zona comercial, hermosos altos próximos a desocuparse, propios para oficinas o casa de huéspedes. Precio razonable.

CALLE 4 núm. 76, "E" (Redención Marianao). Con portal, sala, comedor, cuatro cuartos, cocina, baño, patio y garage, hace esquina a la línea de tranvías. La llave en la bodega.

AVENIDA DE LAS PALMAS, Columbia, (Marianao) Amplios chalets con jardín, portal, sala, recibidor, comedor, tres y cinco habitaciones, pantry, cocina, baño completo, garage y cuarto para el chauffeur. $60.00 y $100.00.

DOS meses en fondo o fiador. Informan Habana, 121, altos. Teléfono M-7269.

E 1179 Ind 22 my

SE SOLICITAN

SE desea saber el paradero de Eusebio López, de Villafranca, León, de 27 años. Dirigirse a Paseo 171, bajos, entre 19 y 21, letra A, Vedado. Su hermana Brígida López. 20719.—25 My.

(25)—Varios

SE solicitan agentes para la venta de cintas para máquinas de escribir, papel carbón y de calcar. Concordia, número 13, bajos. S-2992.—29 My.

NECESIO vendedor competente, buenas referencias relacionadas con almacenistas importadores para venderle conocido producto extranjero. Sueldo y comisión. Amargura 61, altos, Comisionista. Horas 2 a 6. 24175 25 my.

MUCHACHA española se necesita Aguiar No. 122, 2o. piso. 24283 25 my.

SOLICITO

Un encargado con mil quinientos pesos en efectivo con actitud para cobrar y administrar varias casas, sueldo cien pesos y casa donde vivir, que tenga conocimento de albañilería y carpintería, si no reune condiciones no se presente. Anton Recio 2 letra B. bajos. 24259 25 my.

PARA vender a familias artículo fácil, solicitamos agentes. Ganarán de cuatro a ocho pesos diarios. Demostramos lo que decimos y enseñamos al que no sepa. Concordia 21. 24255 26 my.

NEGOCIO de Lechería. Soy dueño finca magnífica de tres caballerías, tierras superiores, a 20 kilómetros Habana por buena carretera, frente a la misma. Está montado todo a la moderna, vacas, establos, camiones, etc. Necesito comanditario con $5,000. Negocio como se verá, serio y para tratar con hombre conocedor del giro. Detalles solo a interesado. Benítez. Lagunas 115, por Belascoain, 12 a 3. 24060 25 my.

NEGOCIO Agrícola Industrial. Se solicita relación con quien disponga de una finca de 4 caballerías de tierra o más, de fácil comunicación por ferrocarril o carretera, situada en las Provincias de Matanzas o Habana, para establecer un negocio agrícola industrial. Concordia 142 C. altos. 23934 27 my.

SE necesitan corresponsales en cada ciudad y pueblo. Emplee su tiempo disponible lucrativamente. Pídanos librito explicativo gratis. International Service 232 East Erie Street Chicago. EE. UU. 20210 29 my.

SOLICITO personas activas para vender artículos a domicilio y por mayor. Espléndida comisión. José Picayo, 27 de Noviembre 11, Regla, 6 a 8 p. m. 23837 27 my.

LA NUEVA AGENCIA VIOLETA

Ofrece cocineras, cocineros, manejadoras, criadas de todas clases, lavanderas, chauffeurs, mecánicos, oficinistas, institutriz. Tenemos de todas nacionalidades y atiende las órdenes con mucha prontitud. Habana 165. Teléfono A-4110. S. 2681.—9 Jn.

SE SOLICITAN

GRAN NEGOCIO

Se solicita un socio para ampliar un tren de pesca, pollos y huevos, con 3 mil pesos, puede dejar 30 pesos diarios al mercado y un barrio de esta capital. Informan Pogolotti 510 de 8 a 2 de la tarde. 23871 29 my.

SE solicita una muchacha peninsular que sepa coser, en San Miguel 9, esquina a Consulado. S 2954 25 my

SOCIO se solicita para un gran negocio ya en marcha de imprenta y Librería. Debe tener sobre $10,000 en efectivo. Para más informes A. Chamendi, Neptuno número 57 de 11 a 12 y de 6 a 7. 23601 26 my.

SOLICITO un socio con 2,000 pesos para un café y fonda que vende diario 60 a 70 pesos, contrato cuatro años, está a dos cuadras de Belascoaín, tiene que saber de fonda, sino que no se presente. Informan en Amistad 136, Benjamín García. 23571 25 my.

SE solicita un muchacho para telefonista, que no tenga pretensiones y un buen chaufeur. Informan: Belascoain 5. 23507 28 my.

SOLICITO niña dócil y obediente, para ayudar a los quehaceres de la casa, se viste, calza e instrucción. Corrales 199 bajos. 23503 25 my.

(26)—Agencias de colocaciones

ATENCION

Es usted cocinera, criada de mano, manejadora, criandera o criada para la limpieza de habitaciones, desea usted emplearse, en una buena colocación, venga a verme hoy mismo. Carreño, Marqués González 84. Teléfono U-3411. Habana. 23588 29 my.

"LA CENTRAL DEL VEDADO" F-1910

Agencia de Colocaciones. Ofrecemos sirvientas de todas clases, con referencias; criadas, cocineras, lavanderas, fregadores, camareros, chauffeurs. 23 y Baños. Tel. F-1910. 31757 7 Jn.

AGENCIA LA UNION

De Marcelino Menéndez, 30 años de establecida. Es la única que en cinco minutos facilita todo el personal con buenas referencias. Llamen al Tel. A-3318. Habana 114 20428 31 my.

TENGO

Magníficas cocineras, cocineros, ayudantes, fregadores, criadas de mano, criados, jardineros, camareros, mecanógrafos y dependientes para el comercio. Véame hoy mismo o llame por el teléfono U-3411 a José. Marqués González 84. 23587 29 my.

(G) SE OFRECEN

(27)—Criadas de mano y Manejadoras

DESEA colocarse una peninsular para criada de mano, con las mejores referencias de la casa donde ha servido, en la misma informan. Calle 23 número 263 Tel. F-1706. S 2980 26 my.

SE desea colocar joven extranjera para manejadora o criada de mano, tiene aquí sus padres que la representan. Amistad, 136, segundo piso, 48. 24340 28 My

SE desea colocar una joven para criada de mano o manejadora. Informes: Gloria y Cienfuegos, bodega. Teléfono M-1447 24308.—28 My.

SEÑORA peninsular de mediana edad, desea colocarse de criada de mano o de cuartos, entiende toda clase de trabajo doméstico, sabe cumplir con su deber, tiene referencias. Aguiar 57. Teléfono A-8344. 24316 27 My.

SE desea colocar una muchacha española para criada de mano o de cuarto, lleva tiempo en el país, es formal y trabajadora, puede dar referencias de las casas donde trabajó. Tel. I-2962. Concepción 160. Víbora. 24152-53 26 my.

UNA muchacha inglesa desea colocarse de manejadora y quehaceres de la casa. Informan M-9578. 24145 26 my.

DESEa colocarse una muchacha española de criada de mano, cocinera o manejadora. Informan Santa Clara 4. M-8990. 24194 26 my

JOVEN española se ofrece para criada de mano o limpieza; entiende de costura. Desea casa de moralidad. Llamen al Teléfono U-1747. 24202 26 my

DESEA colocarse una joven española para manejadora o criada de mano. Corrales 114 bajos. 24203 26 my.

DESEA colocarse una muchacha española para criada de mano o manejadora con referencias. Teléfono F-1140. 24253 26 my.

DESEA colocarse una muchacha española, de criada de mano o manejadora. Tiene referencias. Informan Tel. U-4669. 24225 26 my.

DESEA colocarse de criada de mano o manejadora, una señora peninsular, de mediana edad. Sabe cumplir con su obligación. Informan Teléfono M-4624. 24147 26 my.

JOVEN española desea colocarse de criada de mano o para cocinar. Lleva tiempo en el país y tiene buenas referencias. Informan: Teléfono M-6310. Luz número 8, altos. 24260 26 my.

SE desea colocar una muchacha asturiana de criada de manos, sabe algo de costura, lo mismo a mano, que a máquina, como todo el servicio de la casa, no le importa viajar en compañía de familia, tiene recomendaciones. Llame al teléfono A-9718. 24182 26 my.

SE desea colocar una joven peninsular, edad 27 años, no tiene melena, para criada de mano o de cuarto o coser, entiende bien el corte. Informan teléfono F-5262. 24176 26 my.

SE desea colocar una muchacha recién llegada de criada de mano o manejadora. Informan San Francisco 9-A. Tel. M-8381. Habana. 24172 26 my.

SE ofrece una joven inglesa parda para criada de mano o manejadora, buen carácter, habla bien español y buenas referencias de casa particular. Teléfono M-3229 y A-6595. 24044 26 my.

DESEA colocarse una muchacha española de criada de mano o manejadora, desea casa de moralidad, tiene buenas referencias. Tel. I-7818. 24247 7 jn.

DESEAN colocarse dos jóvenes españolas para criadas de mano o manejadora, desean casa de moralidad, Tel. U-2386. 24249 26 my.

DESEA colocarse una muchacha para criada, es formal y tiene recomendaciones. Informan General Lacret No. 10, esquina a O'Farrill. S-2986 26 my

DESEA colocarse una joven española para los quehaceres de una casa de una corta familia. Informan Tel. M-8638. Suárez 114. 24264 26 my.

SE OFRECEN

SE desea colocar una joven española para criada de mano, o manejadora, lleva tiempo en el país, informan calle 23 No. 175 entre I y J, cuarto No. 26, Vedado. 24248 26 my.

SE ofrece una buena criada española de mediana edad entiende algo de cocina pero que sea solo un matrimonio, es muy limpia y trabajadora, no menos de $25, teléfono A-4792. 24236 26 my

SE desea colocar una joven española para cuartos o comedor, sabe coser un poco tiene quien la garantice, informan Gervasio 125 al lado de la barbería. 24273 26 my.

ESPAÑOLA desea encontrar colocación sirve para todos los quehaceres de una casa, poco sueldo, si le consienten una niña de 4 años, para mandarla a la escuela, desea casa de moralidad. teléfono A-1081. 24158 26 my

SE desea colocar una muchacha peninsular para manejar un niño o acompañar señora, que vayan de viaje; no quiere sueldo, se coloca por el pasaje. Informan U-1178. S 2967 26 my.

SEÑORA inglesa de mediana edad, desea colocarse con corta familia, para todos los quehaceres. Tiene recomendación. No importa ir al campo. Teléfono M-1671, cuarto 8. 24064 26 my.

DESEA colocarse una manejadora, Someruelos 54. Teléfono M-0712. 24113 26 my.

SE desea colocar de criada de mano joven española. Teléfono A-7398. 24136 26 my.

DESEA colocarse una señora de mediana edad para criada de mano, tiene referencias y sabe cumplir con su obligación. Informan en Habana número 62, bodega. Tel. M-3536. 24127 26 my.

SE ofrece una muchacha española para criada de mano o manejadora, prefiere para cuartos y coser, es de buena presencia y con referencias. Tel. M-7122. 23947 25 my.

SE ofrece una buena criada de mano peninsular, o para manejadora o habitaciones, tiene recomendación de las casas que trabajó mucho tiempo, Tel. A-4792. 23950 25 my.

UNA joven española desea colocarse de criada de mano, sabe trabajar y es cumplidora en lo que ustedes deseen, lleva tiempo en el país, informan teléfono A-8110. 24020 25 my.

DESEAN colocarse dos peninsulares recién legadas; una para criada de mano y otra para manejadora. Saben de costura. M-3790. 23971 25 my.

UNA joven española para criada de mano o para cuartos. Tiene poco tiempo en el país y tiene quien la represente. Teléfono M-9527. 23972 25 my

DESEA colocarse una joven española de criada de mano; no tiene inconveniente en lavar o planchar algunas piezas. Sabe poner inyecciones. Informan Merced 77. 23975 25 my

JOVEN española desea colocarse de criada de mano o manejadora, tiene referencias y quien la garantize, informan Vapor 36. Tel. U-1427. 24034 26 my.

SE ofrece una joven española para criada de mano o manejadora, entiende algo de cocina, tiene referencias. Informan Tel. A-3586. 23944 25 my

JOVEN española desea colocarse para criada con familia de moralidad, tiene referencias. Monte 67. Tel. A-6063, prefiere en la Víbora. 24037 25 my.

SE desea colocar un matrimonio español ella de manejadora o hacer limpieza y él de portero, jardinero, también para el campo. Tel. M-4247. 24029 25 my

DESEA colocarse joven española para criada o manejadora. También entiende un poco de cocina. Tiene quien la recomiende. Informan Teléfono F-1832. 23982 25 my.

DESEA colocarse una muchacha de manejadora. Lleva tiempo en el país. Va al campo. Informan A-6335. 24007 25 my

SE ofrece joven española para criada de mano o manejadora. Informan Compostela 67, altos. 24013 25 my.

SE desea colocar una joven peninsular para criada de mano o para cuartos, tiene buenas recomendaciones, Tel. M-5512 Sol 13. El Porvenir. 23939 25 my

DESEA colocarse una joven española, recién llegada para criada de mano, es formal y trabajadora. Informan teléfono A-3016. 24016 25 my.

UNA muchacha española desea colocarse de criada de mano o manejadora. Tiene quien la recomiende. Informan: Real 107, (está en Marianao). S 2933 26 my

DESEA colocarse una joven española en casa de moralidad, lleva poco tiempo en el país, sabe trabajar. Entiende algo de cocina; a la española y tiene familia que la recomienda. Teléfono I-6811. 24012 25 my.

DESEA colocarse una joven española de mediana edad, de criada de mano. Entiende de cocina, para un matrimonio solo. Lleva tiempo en el país. Luz 37. M-5843. 23993 25 my.

DESEA colocarse una muchacha española, de criada de mano o manejadora. Informan en Corrales 11. 23997 25 my.

DESEA colocarse una joven española de criada de mano. Sabe su obligación. Tiene referencias. Teléfono FO-1077. 23994 25 my

JOVEN española desea colocarse de criada de mano o manejadora. Tiene referencias. Informan Gervasio 126. Teléfono U-4669. 23998 25 my.

DESEA colocarse una muchacha española para criada de mano o para un matrimonio solo para manejar un niño. No sale de la Habana. Informan al Teléfono A-4103. Llamen a Herminia en el número 50. 24000 25 my

DESEA colocarse una joven española de criada de mano o manejadora. Tiene referencias. Informan San José 146, altos. U-2617. 24003 25 my.

SE ofrece una joven española para criada. Lo mismo para cuartos o comedor, muy práctica y buenas referencias de csa particular. Teléfono M-3229. 23987 25 my.

DESEAN colocarse dos muchachas criadas de mano o manejadoras, desean casa seria. Informan Calzada de Vives número 140. Teléfono A-3958. 23974 25 my.

(28)—Criadas de Habitaciones y Coser

SE desea colocar una española, tiené referencias, lleva tiempo en el país, de comedor o de cuartos. Teléfono M-4383. 24133 26 my.

SEÑORA de mediana edad desea colocarse para cuartos y repasar. Tiene referencias. Informan Tel. U-2386. 24223 26 my.

SE desea colocar una española para cuarto o criada de mano, sabe cocinar, teléfono A-6716. 24233 26 my

SE OFRECEN

SE desea colocar una española, tiene referencias, sabe su obligación y coser. Tel. F-3298. 24227 26 my.

SE desea colocar una señora española para cuartos o los quehaceres de un matrimonio sin niños. Tel. F-5055. 24186 26 my.

JOVEN vizcaína, para habitaciones entiende de costura, sabe leer y escribir, tiene referencias. Informan teléfono F-3327. S-2985 26 my

SE desea colocar una muchacha fina joven española lleva tiempo en el país, desea comedor o para cuartos y coser. Calle López, Luyanó. Tel. X-1913. 24076 26 my.

JOVEN española de buen carácter, sabe a la perfección todos los deberes de una buena sirvienta, desea colocarse para la limpieza o comedor. Diríjanse a San Ignacio 12 a los encargados. 24045 26 my.

DESEA colocarse una muchacha española para coser de todo y hacer ropa de niños, limpiar algunas habitaciones, no le importa que sea fuera de la Habana. Tel. F. O.-1213. 24050 26 my.

SE desea colocar una muchacha española de muchacha de cuartos o para comedor, es fina y tiene referencias, call e12 número 22. Teléfono F-2780. 24142 26 my.

DESEA colocarse una joven española para coser y cuartos. También sabe bordar o para criada. Teléfono U-4808. 23973 25 my.

DESEA colocarse una señora de mediana edad de criada de cuartos o para un matrimonio solo, entiende algo de cocina, sale fuera de la Habana. Informan en Príncipe 4, Tel. U-2552. 23945 25 my.

SE desea colocar muchacha española para cuartos o comedor. Informan Teléfono: M-9007. 22937 28 my.

UNA joven española desea colocarse de criada de cuartos; sabe coser y tiene referencias. Informan San José 119-D, altos. Teléfono U-2619. 23647 25 my.

(29)—Criados de mano

SE desea colocar joven español para criado de mano o camarero, está práctico, sabe cumplir con su obligación. Tiene buenas referencias y formalidad. Informan: M-8330. 24288.—26 My.

PENINSULAR, 40 años y con muy buenas referencias, se ofrece para criado o portero sabiendo desempeñar bien su obligación. Informan Tel. A-2348. 24168 26 my.

SE ofrece joven español de camarero o criado de mano u otro trabajo, tiene referencias de las casas que ha trabajado. Informan teléfono A-8816. 24282 26 my.

SE ofrece criado fino acostumbrado a trabajar, buenas referencias, plancha ropa de caballero. Módicas pretensiones. Tel. F-2806. 24125 26 my.

SE ofrece un español, joven, para criado de mano, en casa particular. Tiene quien lo recomiende. Informan Teléfono I-2969. 24256 26 my

DESEA colocarse un joven español de criado de mano en casa particular o comercio. También se coloca para oficinas; está práctico en manejo elevadores; tiene buenas referencias de las casas particulares donde prestó sus servicios. También va al campo. Informan Teléfono M-9401. 24257 26 my

CRIADO se ofrece un buen criado habiendo servido a familias distinguidas con referencias de las mismas. Sale a cualquier punto. Teléfono M-3363. 24144 26 my

SE ofrece un muchacho español, 14 años para criadito de mano, fregador o cualquier trabajo. Su padre lo representa. Teléfono M-3229. 24262 26 my

JOVEN español desea encontrar colocación criado de mano u otro trábajo, no tiene pretensiones, Tel. M-2918. 24187 26 my

SE desea colocar un joven español de criado de mano, tiene referencias de las casas que ha trabajado. Informan teléfono FO-1507. 24167 26 my

DESEA colocarse un hombre muy práctico y trabajador, como criado de mano, o para fregador en fonda, casa de huéspedes o lo que sea. Acepta todo trabajo que pueda desempeñar. Va a todas partes. Bien recomendado. Tel. U-5824. Jesús Peregrino 59. 24057 26 my.

SE ofrece un buen criado español o para ayudante de chauffeur, con buenas referencias y para acompañar a caballeros particulares. Teléfonos F-5518, F-5058. Ramón Brea. 24116 16 my.

UN buen criado ofrece sus servicios en casa de familia, práctico en todo lo que requiere un buen servicio. Puede informar de las casas donde ha servido. Informan Teléfono A-3318. 23988 25 my.

DESEA colocarse un joven español, 24 años de edad, para cualquier clase de trabajo. Sabe de criado. Informan Teléfono F-2403. Antonio. 24002 25 my

SE ofrece un buen criado de mano peninsular, práctico en todo buen servicio, tiene recomendación de casas conocidas; va a cualquier punto, teléfono A-4792. 23952 25 my.

ESPAÑOL de mediana edad con buenas referencias de las casas que trabajó, busca colocación en casa de familia de tratamiento, de criado o portero, trátase de persona honrada y sin pretensiones, llame al Tel. A-7759. Monserrate 125. 24030 25 my

SE desea colocar un joven español de criado de mano o camarero, tiene referencias. Informan Tel. A-3164. 24042 25 my.

SE desea colocar un buen criado de mano, tiene buenas referencias, es práctico en todo servicio. Informan U-4554. S 2925 25 my.

(30)—Cocineras

SE desea colocar una cocinera española que lleva tiempo en el país. Teléfono F-1849. 24306.—27 My.

JOVEN de color formal que entiende de cocina, desea encontrar colocación o limpieza por horas. Informes: Pocito, letra E, frente al 51. Ciudad. 24297.—27 My.

DESEA colocarse una señora de color de cocinera, no le importa ir a los Repartos. Teléfono A-9617. 24305 27 My.

DESEA colocarse una española de mediana edad, para cocinar y ayudar a los demás quehaceres, para corta familia. Informan en Curazao número 23, bajos. 24171 26 my.

DESEA colocarse una joven española para cocinera y limpiar. Tiene recomendaciones. Informan Bernaza 32. Teléfono A-7968. 24270 26 my.

SE OFRECEN

DESEA colocarse una joven de color, de cocinera, es repostera, para matrimonio solo o limpiar por horas. Calle Hospital No. 4, los altos. Caridad. Teléfono U-3192. 24200 26 my.

JOVEN española desea colocarse para cocinar y limpiar. Tiene referencias. Informan: Gervasio 126. Tel. U-4669. 24224 26 my

DESEA colocarse una joven peninsular, para cocinar o criada de mano o manejadora. Tiene referencias. Esperanza número 49, altos. Teléfono A-9856. 24196 26 my.

SE ofrece joven española para cocinar y limpiar en casa de matrimonio solo, o corta familia de moralidad, duerme en la colocación, quiere ganar 30 pesos. Tel. M-9090. 24241 28 my.

DESEA colocarse una cocinera española Sabe cocinar a la criolla y española y sabe hacer plaza y es repostera. Informan Teléfono U-4642. 24201 26 my

SE ofrece una cocinera de color para corta familia, seria y formal, teléfono M-2067. 24242 26 my

SE ofrece señora de mediana edad, para cocinar o lavar ropa fina, si desean puede ir a trabajar a la playa. Campanario 249 bajos, entre Rastro y Belascoain. Tel. I-1250. 24157 26 my.

SE desea colocar una joven española de cocinera, sabe cocinar a la española y a la criolla, tiene referencias. Informan Tel. F-1261. 24250 26 my

DESEA colocarse una joven española para limpiar y cocinar para matrimonio solo o corta familia. Informan Oquendo número 36. Teléfono U-1184. Pregunten por Aurora. 24193 26 my.

ENGLISH girl seak work cooking house maid. Laudries or nurse with Cuban's or American's. Esperanza 71, Room 3. 24149 26 my.

SE ofrece un matrimonio español sin hijos, ella para cocinera y él para jardinero, salen al campo. Informan Consulado 103. Teléfono M-4468. 24091 26 my.

SE ofrece una señora de mediana edad española para cocinera o manejadora. Informan Consulado 103. Tel. M-4468. 24090 26 my.

SE desea colocar una cocinera española de mediana edad, sabe su obligación y tiene referencias. Informan Tel. F-1532 Calle D y 21. 24079 26 my.

SE desea colocar una joven peninsular en casa de corta familia para cocinar y ayudar en al limpieza, tiene referencias. A-2604. 24069 26 my.

SE desea colocar una joven española para cocinar y ayudar a la limpieza para un matrimonio solo, es fina y educada, tiene referencias, desea casa de moralidad, calle 7 y 14 Reparto Almendares. Tel. F.O.-1101. 24068 26 my.

DESEA colocarse una señora peninsular de mediana edad, cocina criolla y española, prefiere casa de comercio, no duerme en la colocación. Tel. M-2462. 24062 26 my.

DESEA colocarse de cocinera una joven española, no duerme en la colocación, ni va para las afueras. Informan Cárdenas 12, altos. 24120 26 my.

DESEA colocarse una señora española. Duerme en la colocación; de cocinera y la limpieza si es corta familia. San José número 158 entrada por Espada. 23980 25 my.

SE ofrece una buena cocinera. Cocina a la española y criolla, sabe de repostería, muy limpia y buenas referencias. de casa particular. Teléfono M-3229. 23985 25 my.

DESEA colocación una joven española para los quehaceres de corta familia. Sabe cocinar bien; es seria y trabajadora. Informan U-5420. 23982 25 my.

DESEA colocarse una señora de mediana edad, para cocinar y limpiar. Tiene referencias, va al campo. Informan: Teléfono A-6335. 24006 25 my

DESEA colocarse cocinera repostera. Duerme en el acomodo; va al campo. Informan Teléfono F-1894. 23999 25 my

DESEA colocarse una buena cocinera y repostera. Tiene recomendaciones y duerme en la colocación. Informan Oficios 68, altos. Teléfono M-3623. 24014 25 my.

SE ofrece una superior cocinera de color muy limpia, sabe hacer cuantos dulces pidan, tiene referencias muy buenas, no duerme en la colocación. Tel. M-7122. 23946 25 my.

DESEA colocarse una buena cocinera a la criolla y española, sabe de repostería y tiene recomendación de las casas que trabajó. Compostela 58, teléfono A-4792. 23951 25 my.

SS desea colocar una señora de mediana edad de cocinera solamente, en casa particular o comercio. Informan Malecón 304, Tel. A-3625. 23968 25 my

SE desea colocar una cocinera española sabe cumplir con su obligación, entiende de repostería, pretende buen sueldo, duerme en la colocación. Informan Baños No. 2 esquina 1ra. 24018 25 my

SE desea colocar una señora de mediana edad; sabe de cocina y demás quehaceres; prefiere dormir en su casa. Informan teléfono A-8853. 23818 27 my

DESEA colocarse una señora inglesa, de cocinera o lavandera. Tiene referencias. Factoría 106. Eugenia. 23866 25 my

DESEA colocarse una cocinera española sabe de repostería, tiene buenas referencias, no tendría inconveniente ir con una familia al Norte. Informan teléfono A-9909. 24031 25 my.

(31)—Cocineros

DESEA colocarse cocinero repostero asiático comercio o casa particular y casa huéspedes, cocina criolla y española, bien práctico, referencias. Informan calle Rayo número 24. Preguntar por Francisco Chang. M-8374. 24179 26 my.

UN buen cocinero repostero, japonés, desea colocarse en casa particular, huéspedes, va al campo, cocina francesa, americana, criolla y española. Tiene referencias. Informan Neptuno 206. Teléfono U-4291. 24195 26 my

UN cocinero chino joven desea colocarse en casa particular, cocina a la criolla y española, sabe hacer dulces, informan calle Maloja 110, esquina Campanario, en la bodega, preguntar por teléfono: A-4512. 24168 26 my.

COCINERO repostero joven español desea prestar sus servicios en casa particular o comercio, tiene inmejorables referencias, sin pretensiones, para más informes calle F y 25, Vedado, Tel. F-1930. 24271 26 my.

DESEA colocarse un cocinero repostero de color casa particular, va a cualquier parte de la isla, Línea esquina Cuatro. Teléfono F-5831. Vedado. 24067 26 my.

COCINERO español, se ofrece para donde llamen, trabaja francesa, española y criolla, sabe repostería, tiene informes. Tel. A-3989. 24108 26 my.

SE OFRECEN

SE ofrece un buen cocinero y repostero blanco, muy limpio, con buenas referencias para casa particular, comercio u hotel, sale a Repartos. M-9090. Plaza del Polvorín. 24117 26 my.

COCINERO y repostero, español, desea colocarse en casa respetable. Cocina francesa, española, americana y criolla; sabe hacer pan y pasteles a la americana; es muy formal y cumplidor; no tiene familia; sale a cualquier parte. Informes Teléfono A-2348. 24209 26 my

SE ofrece cocinero español de mediana edad a casa particular o comercio, cocina criolla y española, entiende repostería, es serio y de confianza, tiene recomendación, va al campo y no tiene pretensiones. Informan teléfono M-2897. 24107 26 my.

SE ofrece un chinito joven, excelente cocinero. Cocina a la española y criolla, sabe de repostería, muy limpio y buenas referencias de casa particular. Teléfono M-3229. 23986 25 my.

UN cocinero asiático desea colocarse en casa particular, cocina a la criolla, española y francesa es repostero, sabe cumplir con sus deberes y es persona limpia y formal. Rafale Wong, teléfono M-1731. 23942 27 my.

DESEA colocarse un japonés, habla inglés, español, es buen coinero repostero, casa de caballero solo, cocina y limpia, sabe planchar especial o casa de club, cocina solo por $60. Neptuno 206, teléfono U-4291. 23960 25 my

SE desea colocar un cocinero asiático joven, sabe cocinar muy bien en casa particular, a la criolla, española, hace dulces, muy limpio, tiene dos referencias. Informan calle Zapote y A, bodega, preguntar por Tel. F-3395. Manuel. Vedado. 23965 25 my.

COCINERO desea colocarse en casa de huéspedes, muy práctico en el manejo y administración de esas cosas y especialmente en casa particular, mucha práctica en lunch de Bar y restaurant, es repostero con referencias. Informan Morro 28 Tel. M-1027, pregunte por Antonio. 24026 25 my.

SE ofrece cocinero; lleva tiempo en el país; cocina bien a la criolla y española, es repostero, muy limpio, para casa particular o comercio, con referencias. Zanja 45, preguntar José Chon. A-4352. 23955 28 my.

(33)—Chauffeurs

CHOFER español desea hallar colocación en casa particular o comercial, es competente y tiene buenas referencias de donde ha trabajado, que lo acreditan por su honradez y buen comportamiento. Informan: teléfono A-6522. 24292 27 My

CHAUFFEUR de color desea colocarse en casa particular o de comercio, lo recomienda la familia con quien ha trabajado. 2 y 25. Villa Emilia, Vedado. Llame: F-4540. 24391.—27 My.

DESEA colocarse un chauffeur español en casa particular o comercio, tiene inmejorables referencias de casas donde ha trabajado, cumplidor de sus deberes. Informan Teléfono: M-8238, calle 27 número 5, entre N. y O. Félix. 24190 26 my.

JOVEN español serio y honrado con referencias desea colocarse de ayudante de chauffeur, portero, sereno, o de cualquier otro trabajo, llame al teléfono A-6283 y pregunte por José. 24239 29 my.

CHAUFFEUR español de mediana edad, serio y cumplidor de su deber, tiene excelentes cartas de familias de esta ciudad, maneja cualquier máquina, conoce perfectamente la ciudad y el tráfico, conoce mecánica, con 10 años de práctica y con pocas pretensiones. Tel. U-2376. 24285 26 my.

SE ofrece un chauffeur de color con 14 años de práctica, formal y cumplidor, inmejorables referencias. Para informes A-7464. 24085 31 my.

OFRECESE mecánico chauffeur español con experiencia en tractores y maquinaria agrícola en general, tiene referencias. Informes Habana 85, Departamento 12. 24072 2 jn.

DESEA colocarse un chauffeur español en casa particular o del comercio. Tiene referencias y no tiene inconveniente en salir para cualquier parte. Teléfono U-3115. 23996 25 my.

CHAUFFEUR mecánico con 8 años de práctica desea colocarse lo mismo de mecánico o de chauffeur particular, tiene buenas referencias particulares, teléfono U-2233 preguntar por Recarey a todas horas. 23941 25 my.

CHAUFFEUR español desea colocarse en casa particular o comercial, tiene buenas referencias de donde ha trabajado. Informan Tel. A-6522. 23961 25 my

CHAUFFEUR español desea colocarse en casa particular o comercio, tiene práctica en el manejo, sin pretensiones, teléfono A-4792. 23966 25 my.

SE desea colocar un chauffeur español en casa particular, sabe cumplir con su obligación, informan Tel. U-5510. 24028 25 my

(34)—Tenedores de libros y Oficinistas y Empleados de Oficinas

EXTRANJERA, facturista, mecanógrafa y con bastantes conocimientos comerciales, se ofrece como oficinista. C. H. S. Oficios 62. 24310.—27 My.

JOVEN español tenedor de libros, desea llevar la contabilidad de varias casas comerciales por el módico precio de $5.00 a $10.00 mensuales. Informes Tel. I-1456 preguntar por Benjamín Pérez. 24238 29 my.

UN joven americano desea colocarse de mecanógrafo de inglés y español con experiencia en trabajos de oficina. Puede dar referencias. Dirigirse a Santos Suárez, 42, teléfono I-3003. 23781 10 jn

JOVEN español, sin pretensiones con título de mecanógrafo, habla inglés, tiene varias formas de letra, desea trabajo de oficina o comercio. Prefiere casa americana. Teléfono A-5994. 23890 25 my.

TENEDOR de libros. Mucha práctica buenas referencias, acepta toda clase de trabajos de escritorio. Dispone de cuatro a cinco horas diarias. Teléfonos I-2303 y M-7091, de ocho a diez de la mañana. 23011 31 my.

JOVEN mecanógrafo, con conocimiento de contabilidad, desea colocarse para cualquier clase de trabajo de oficina. Dirigirse al teléfono I-1348 o F-5617. S 2832 31 my.

(35)—Varios

ENGLISH girl seek possition as general maid whole or half day. Calle 2 entre 35 y 37 Estell. 24137 28 my.

SE OFRECEN

ESPAÑOL con amplios conocimientos en camisería y sus similares, se ofrece para trabajar fijo o a comisión. Dará referencias. F. Sánchez. Oficios, 62. 24309.—27 My.

ESPAÑOL serio, gran práctica comercial, se ofrece para viajante, representaciones comerciales para la Isla y Península modestas pretensiones. Pedro Buraya. Hotel Flor de Cuba. Monte, 10, habitación 23. 24314.—27 My.

DESEA colocarse una señora sola de mediana edad o bien de lavandera o bien de cocinera, duerme en la colocación, lo mismo para el Vedado que para los Repartos. Calle C, entre 21 y 23, al lado del garage, cuarto adentro 21. 24307.—27 My.

EDUCATED light colored woman with the best of reference desires position as nursery governess or house keeper. Sleep home if necesary. Telephone F-3716. 24134 26 my.

YOUNG girl, quiet and refined, can do some sewing desires position as nurse for one or two children. Calle 11 número 31. Tel. F-3716. 24136 26 my.

UN joven español desea colocarse de jardinero. Sabe trabajar y tiene referencias y también sale para el campo. F-2545 24218 26 my.

DESEA colocarse joven cubano, 17 años para limpiar casa de matrimonio, establecimiento, oficina o corta familia. Es formal y tiene pocas pretensiones. Teléfono M-7122. 24222 26 my.

UN español serio, con las mejores garantías, desea empleo con persona formal, sin pretensiones, posee inglés y contabilidad. Amargura 44. 24151 26 my.

DESEA colocarse un joven español para camarero, sereno o mozo de limpieza, preguntar al Tel. M-4926. Prado 107. 24160 26 my

COMPETENTE JARDINERO JAPONES

desea trabajar en la Habana o campo. Informan Neptuno 206. Tel. U-4291. 24232 26 my.

DESEA colocarse una señora de color de lavandera o de criada de mano o hacer limpieza por horas. Lo mismo sale a las afueras. Tiene referencias. Informan Pocito 14, altos. Tel. U-4657. 24263 26 my.

UN matrimonio desea encontrar una casa de vecindad para encargado, tiene buenas referencias de otras casas, para informes Monserrate 133 altos, sin molestar a nadie en la azotea. 24234 26 my.

MECANICO de automóviles solicita empleo en taller de esta ciudad, calle 27. No. 4, casi esquina a Marina. 24159 26 my.

ESPAÑOL de mediana edad se ofrece para cobrador, encargado o cargo análogo, tiene referencias. Informan Aguacate 29, bajos. Teléfono A-3627. 24082 29 my.

SE desea colocar un buen muchacho práctico en garage, es muy humilde, sabe de ayudante pailero y de herrero, entiende de jardinero. Informan en la fonda Las Brisas, Concha y Manuel Pruna. Teléfono I-2587. 24071 29 my.

UN matrimonio español desea colocarse de encargado de una casa o limpieza de oficianas o centros, tiene referencias necesarias. Informan en el café El Dorado, Paseo de Martí 101. Tel. M-1985. 24063 26 my.

SE desea colocar un muchacho español en casa particular o comercio. Inforfarman teléfono A-3553. 24059 26 my.

UN joven japonés desea colocarse en casa particular, jardinero, ayudar a la limpieza o de fregador de máquinas, va al campo, sabe su obligación. Informan Neptuno 206. Tel. U-4291. 24058 26 my.

ADELA, Modista madrileña con gran experiencia, corta por figurín. Especialidad para niños. Precios módicos. Teléfono A-1628. 24005 30 my.

UNA general lavandera desea una ropa fina para lavarla en su casa, especidad en ropa de seda y ropa blanca. Revillagigedo 114 cuarto número 9. Preguntar por Lorenza. 24112 26 my.

ESPAÑOL de mediana edad, con instrucción e inmejorables referencias, desea colocarse para manejar elevador, portero, sereno, limpiar oficina o cobrador, habla un poco inglés. Informan Paula 89, cantina, de 2 a 5. 24126 26 my.

SE desea colocar un joven español de sastre. Teléfono A-3115. 24123 27 my.

COMISIONISTA muy relacionado en el giro de víveres y en las provincias de Santa Clara y Camaguey, se ofrece. Tiene solvencia moral y material. Teléfono A-3274. Comisionista. 24009 25 my.

VIOLIN y flauta se ofrecen para todo trabajo, junto o separados. Jesús María 94 bajos. Tel. M-6528. 23957 25 my.

DESEA colocarse un joven español muy práctico en camarero, portero, dependiente, ayudante cocina o fregador, sirviente clínica o criado para oficinas, casa comercio o gabinete; tiene recomendación teléfono A-4792. 23953 25 my.

SE desa colocar un joven español de 24 años para jardinero, sabe manejar o otro trabajo, no lé importa ir al campo. Informan en Oficios 76. 23905 25 my.

SEÑORES propietarios de casas. ¿Desean tener sus propiedades bien reparadas y por tanto en estado habitable? Yo les ofrezco mis servicios de albañil, mes corrido o como convenga, por escrito. Saturnino Tiberio. Monte 469. Habana. Teléfono M-2906. 23855 27 my.

UN JOVEN ESPAÑOL

Desea colocarse de ayudante de cocina o ayudante chaufeur o jardinero en casa particular. Informes Marqués González 84. Tel. U-3411, de siete a 5 p. m. 23891 25 my.

SEÑOR de mediana edad, con honorables recomendaciones, se ofrece para encargado o mayordomo de finca de cultivo o cría de todas clases, con práctica en el negocio. Compostela número 114-A. Teléfono A-8593. Núñez. S 2926 25 my.

JOVEN asturiano escaso de recursos se ofrece para vendedor o ayudante dependiente de café o fonda, tiene buena recomendación. Preguntar por César. Teléfono A-8591, bodega. 23570 25 my.

(H) COMPRA Y VENTA DE FINCAS

(36)—Urbanas

SE compra casa chica en la Habana o Víbora. Informan Teléfono X-1185. S 2957 27 my.

FINCAS URBANAS

COMPRA Y VENTA DE CASAS TERRENOS Y FINCAS RUSTICAS

DINERO EN HIPOTECA

MENDOZA Y CA.
Corredores
Obispo 63. Habana.

Dirigirse al Sr. Cruz Muñoz
Teléfono M-6921.
Horas, de 10 a 12 a. m.

E 52 Ind 1 en

SE VENDE UNA CASA

En la calle de Moreno con portal, sala, comedor y dos cuartos que mide 6 de frente por 24 de fondo en 1.600 pesos con alcantarillado, pisos de mosaicos y luz eléctrica. Informan Moreno 67, teléfono I-1968. Sr. Leon. 24245 28 my

SE vende magnífica residencia en la Avenida de Acosta, entre Luz Caballero y José Antonio Saco, con portal, sala, cuatro hermosas habitaciones, baño intercalado, comedor, cocina, servicio de criados y más de mil varas cuadradas para jardín. Informes: Teléfono M-6917. Sr. Abril. 24210 26 my

VENDO UNA CASA

En la calle de Atocha que mide 6 por 24 de fondo con sala, saleta y cuatro cuartos, con dos ventanas, toda de azotea y mampostería, informa su dueño. Moreno y Esperanza, bodega, en 4.500 pesos. Sr. Sánchez, teléfono I-1968. 24244 28 my.

SE VENDE

En la Víbora a tres cuadras de la Calzada casa con portal, zaguán, recibidor, sala, cinco cuartos, dos cuartos de criados, patio y traspatio, Precio $12.500, teléfono X-1264. S-2987 23 jn.

TRES plantas modernas. Monte acera sombra, casi frente al Mercado. Bajo gran comercio, altos familias estables. Bonito frente, fabricacin superior. Da buena renta, precio $40,000. Magnífica inversión como verá comprador. Benítez. Lagunas 115 por Belascoaín, 12 a 3. 24061 25 my.

SE VENDE

ALTURAS REPARTO KOHLY

AVENIDA BELLA VISTA

Precioso chalet estilo español, bonito jardín en 1,264.49 varas, con sala, hall, comedor, cocina, pantry, portal al fondo, terraza, cuarto de criados en los bajos, tres cuartos, hall, baño y terraza en los altos. Garage amplio con cuarto de criados y servicios. Se puede dejar más de la mitad en hipoteca de los que una parte vence dentro de 17 años al 6 por ciento. Informes R. Carbajal de 10 a 12 y de 2 a 5. Teléfono M-6917. Obispo 53.

E 1204 6 d 24 my.

OPORTUNIDAD con $12.000 y reconocer $13.500 cedo mi propiedad, vale $45.000, renta $300. También la cambio por finca de San Francisco a la Habana. General Lee y Pasaje. Santos Suárez. 24198 26 my

SE vende, acabado de pintar el ventilado chalet de construcción moderna Cerro 601 esquina a Patria. Independiente y cómodo, para numerosa familia, sociedad, etc. Mide 441 metros. Informa su dueña en el mismo, de 4 a 7. 23955 26 my.

ALMENDARES, 16 y 7, vendo un chalecito rústico, portal, sala, dos cuartos, baño completo, comedor, cocina. Su dueño al lado. Precio $4.650. 23925 25 my.

FINCA y bodega bien surtida cantinera, renta mensual 85 pesos; 460 varas vendo todo baratísimo por enfermedad; doy facilidades de pago. Reparto Almendares la bodega sale gratis. Informes San Miguel 125. U-1802. Señor Llenín. 23835 25 my

SE vende. Vendo una casa en Rosa Enríquez, número 87, Luyanó, compuesta de portal, sala, saleta, tres cuartos, cocina, servicios sanitarios, toda de mampostería en el módico precio de $3.800. Informan en la misma. 23750 25 my

CASA 6.700 pesos 382 varas con panadería, dulcería y pastelería, renta 60 pesos, con contrato; pueden dejar $3.000 en hipoteca. Informes San Miguel 125, U-1802 Sr. Llenín. 23757 26 my

SE vende una propiedad fabricada de primera, una superficie de 240 metros cuadrados, y establecimiento de víveres instalado en ella. Su precio $19,000 con la tercera parte al contado. Informan F-3236. S 2922 26 my

BARATO y bien situado vendo una casa en el reparto Los Mameyes. Informa Antonio Fernández, San Francisco No. 3, Víbora. 23608 29 my.

QUIERO comprar una casa en el Vedado parte alta, que tenga seis cuartos y valga $50.000. Un terreno en Luyanó o Batista de unos 5.000 metros que tenga chucho y terreno próximo a la calzada del Cerro de unos 600 metros para nave. Triana. Franco 6. U-4217. 23620 27 my

VENDO EN LA CALLE ENCARNACION NUM. 35.

(Jesús del Monte). Precioso chalet compuesto de espléndido portal, sala, hall, cuatro espléndidas habitaciones, comedor, cocina de gas, baño intercalado, cuarto y servicio exterior de criados, espléndido garage, patio, traspatio y jardín veneciano al fondo. Puede verse los días hábiles de 2 a 6 p. m. Su dueño en la misma. 23413 2 jn

19 CENTAVOS
DE 7 A. M. A 4 P. M.; Y DE 4 A 10 P. M.
15 CENTAVOS

SOLICITUDES DE TRABAJO: DIEZ CENTAVOS
DEPARTAMENTO DE ANUNCIOS CLASIFICADOS

10 CENTAVOS
DE 7 A. M. A 4 P. M.; Y DE 4 A 10 P. M.
15 CENTAVOS

FOLLETIN 35

BERTA RUCK

Autora de "CORAZONES QUE NO SE ENCUENTRAN"

EL ALOJADO

Versión española de

A. JORDA

Esta novela se halla de venta en las librerías "La Moderna Poesía", Pi y Margall, 135, y "Cervantes", Avenida de Italia núm. 52.

(Continúa)

La primera persona a quien encontramos fué María, nuestra camarera, que salía despavorida de su cuarto, medio desnuda, como si en aquel momento hubiera estado preparándose para meterse en cama.

Su cara estaba más blanca que el papel, y los ojos casi se le salían de las órbitas, tan aterrorizada estaba. Se agarró al brazo de Curtis y exclamó:

—¡Oh señor, señor! ¡Me voy a morir de miedo!

Curtis se deshizo de ella de un empujón y le preguntó, furioso, qué había sucedido. María contestó que Lascelles y Cuatro Cuartos se estaban matando.

—¡Matándose! — exclamó la tía Victoria desde el fondo.

En cuanto a mí, puedo asegurarles a ustedes que ya sé lo que se siente cuando el corazón deja de latir, porque les aseguro que el mío se detuvo del sobresalto.

¡Lascelles asesinado!

¡Oh, no, no! Eso no podía ser sino una terrible pesadilla. No, no podía ser más que una pesadilla.

Curtis se dirigió sin perder instante al sotabanco destinado a habitación de Cuatro Cuartos, y yo le seguí, encontrándome a su lado cuando él abrió de un vigoroso empujón la puerta de aquel aposento.

La pieza estaba obscura. Curtir encendió un fósforo, y en seguida el gas.

La luz iluminó el cuadro más espantoso que yo pueda haber visto nunca.

La cama, que había estado colocada en el extremo aposento, había sido arrastrada hasta la mitad de él, cerca del tragaluz. El tragaluz estaba abierto y con la cortina arrancada. Encima de la cama estaba Cuatro Cuartos con su traje de faena. Con una de sus manos buscaba frenéticamente algo que yacía en el suelo, lejos de su alcance. En aquel instante de terror ni siquiera pude fijarme en qué objeto era el que Cuatro Cuartos se esforzaba en alcanzar. Curtis se abalanzó a él y lo recogió del suelo, y entonces pude ver que se trataba de un revólver, una cosa que el pobre Cuatro Cuartos no debía saber siquiera lo que era, pues recuerdo que así lo aseguró una vez a la tía Victoria.

¿Por qué, pues, buscaba Cuatro Cuartos el revólver, sin hallarlo? Sencillamente, porque tenía la cabeza cubierta con la gruesa cortina de terciopelo verde que la tía Victoria le había dado para que cubriese con ella por las noches el tragaluz. Era preciso que no pudiese salir ni el menor resplandor por él, a fin de cumplir así las prescripciones de las autoridades militares. Como tenía la cabeza cubierta, Cuatro Cuartos buscaba el revólver a ciegas.

Luchaba con furia loca, realizando los "sobrehumanos esfuerzos" que es preciso realicen hoy todos los héroes de novela, y sobre todo, todos los héroes de película cinematográfica. Porque, además de tener la cabeza envuelta, tenía a Lascelles mitad sentado, mitad echado encima de él, oprimiéndole el pecho.

A Lascelles, que estaba herido, le brotaba mucha sangre de la cabeza, resbalándole abundantemente por la mejilla y la barba. Su brazo derecho colgaba como un miembro inútil.

—¡Hola!—nos dijo, sonriendo, al vernos entrar, mientras Curtis se adelantaba hacia él para socorrerle. —Acabo de poner este capuchón a este bandido. Le he sorprendido haciendo señales desde el tragaluz con un foco eléctrico. ¿Qué le parece a usted, Isabelita?

Apenas hubo pronunciado Lascelles estas palabras, cuando perdió el conocimiento, cayendo como masa inerte sobre el cuerpo aprisionado de Cuatro Cuartos.

———

Ha transcurrido ya todo un día desde la horrible escena del sotabanco y comienzo a comprender con alguna claridad lo ocurrido.

Lascelles, gravemente herido, está en su cuarto, atendido y cuidado por una enfermera de la Cruz Roja.

¡Como si la tía Victoria, Evelina y yo no pudiéramos cuidarte tan bien como la mejor enfermera! A mí me parece que todo lo que hace la enfermera es darse importancia, enviándonos a nosotras todo el santo día a recados que sólo a ella interesan. Cuantas veces me he acercado a la puerta del cuarto para preguntar si podría ser útil en algo he sido rechazada por una figura blanca y almidonada que me ha dicho que de nada podía servirle. Dos veces únicamente he podido llegar a ver desde fuera la cabeza vendada y llena de sangre de Lascelles. Una de estas dos veces él no me vió, pero la otra vez sí que notó mi presencia y pude ver cómo hacía una mueca de contrariedad cuando la enfermera le volvió la espalda para darme con la puerta en las narices.

Fuí yo luego a encontrar a Curtis, quien estaba en la sala después de haber ido a la ciudad en motocicleta y haber vuelto con uvas y otras cosas que juzgó podían ser útiles o agradables para su amigo herido.

¿No es extraordinario que nosotras, en este pacífico campo de concentración, téngamos a un herido, caído precisamente en lucha sostenida en nuestra propia casa con un alemán?

Porque ¿querrán ustedes creerlo? Después de tantos años, Cuatro Cuartos, nuestro jardinero, el hombre que tan fiel nos parecía, ha resultado ser nada menos que un alemán.

¡Un alemán! ¿Saben ustedes que en los últimos diez años que ha pasado en casa no ha acariciado otra idea que la de ayudar a los suyos en la guerra que los alemanes han estado preparando con gran ahinco desde muchos años atrás? Llegó a Inglaterra cuando era un mozalbete, a fin de poderse aclimatar bien, llegando a parecer el más inglés de los ingleses. Nadie sospechaba de él; todos le teníamos por un compatriota, e imaginábamos que no era sino un pobre, un infeliz trabajador honradísimo.

¡Y le creíamos viejo! ¡Viejo, cuando está en lo mejor de la edad! La estrafalaria peluca que todos creíamos que llevaba para no lucir una cabeza calva y pelada como un huevo de Pascuas no era sino una parte de su disfraz. Cuando le ví escoltado por la policía que los hombres de Curtis fueron a avisar, la noche del dramático suceso, Cuatro Cuartos ya no llevaba la peluca, y puedo asegurar que su cabello es tan abundante, tan rubio y tan desprovisto de canas como el nuestro. En cuanto a su cojera, que él pretextaba ser debida al reuma, al no ser fingida debía ser probablemente la secuela de alguna herida.

ALGUNAS HORAS DESPUES

Curtis acaba de darme todas las noticias que se han podido averiguar respecto a nuestro traidor jardinero. Por fin se sabe ya quién es Cuatro Cuartos. Se trata de un tal Otto Pfennig, y entre sus papeles se han podido hallar datos, planos y dibujos en cantidad suficiente para señalar todos los puntos vulnerables de esta costa. Eso es lo que ha estado haciendo nuestro hombre todo el tiempo que ha vivido en casa. Por eso le encontré un día rondando por cerca de los almacenes de explosivos y de los lugares destinados a prácticas e instrucción militar. Por eso fingía padecer de reuma, para que, compadecidas, le dejáramos ocupar el sotabanco, creyendo que él lo codiciaba por ser la pieza más alta y seca de la casa, y muy ajenas a sospechar que quería ir allí a fin de utilizar el magnífico tragaluz para hacer desde él señales luminosas a los suyos.

Por eso Lascelles tuvo aquel altercado con él la noche de la visita de los zeppelines, cuando le halló con la luz encendida y el tragaluz abierto.

Desde entonces, Lascelles, por lo visto, sospechó de él y no dejó de vigilarle, y la otra noche, cuando dijo que iba a retirarse, lo que pretendía era sorprender a Cuatro Cuartos. Para ello Lascelles se procuró una llave con qué abrir la puerta del sotabanco, que Cuatro Cuartos mantenía siempre cerrada, pretextando el gran miedo que tenía a los ladrones. Con la llave falsa Lascelles pudo introducirse inopinadamente en el sotabanco y sorprendió a Cuatro Cuartos haciendo, con su foco eléctrico, las señales luminosas que tanto ayudaron a los enemigos en la visita que con sus zeppelines hicieron aquella misma noche.

Lascelles llevaba su revólver y lo apuntó a Cuatro Cuartos; pero el alemán era un hombre atlético y mucho más fuerte que el oficialito, y saltó sobre Lascelles, logrando arrancarle el arma.

Pero el valiente Lascelles cogió entonces la cortina de terciopelo, que en vez de cubrir el tragaluz estaba tirada sobre la cama, y con gran habilidad tapó con ella la cabeza del enemigo, en el preciso instante en que éste disparaba.

Aquellos dos tiros en el silencio de la noche fueron las dos detonaciones que oímos desde abajo. Suerte tuvo Lascelles en poder envolver a tiempo la cabeza del alemán, porque de lo contrario, el espía le hubiese matado. Aún sin ver a dónde dirigía el tiro, y sin poder apuntar más que a tientas, las balas rozaron el brazo derecho de Lascelles y le hirieron gravemente en la cabeza. Gracias a que en la lucha el alemán perdió el revólver y no acertó a recogerlo pronto del suelo, porque es seguro que, de haberlo recuperado, hubiese seguido disparando hasta acabar las municiones.

Desesperada y furiosa debió de ser la corta lucha sostenida entre el alemán y Lascelles mientras subíamos la escalera, y fué gran fortuna que el socorro llegara a tiempo, porque si tarda un minuto más en llegar, de seguro Cuatro Cuartos hubiera matado al oficial.

—¡Dios mío, Dios mío!—exclamó la tía Victoria cuando le dimos a conocer todos estos detalles. —¡Pobre Lascelles, qué peligro tan inmenso ha corrido!

—Mal lo hubiera pasado el alemán si le dejamos caer en poder de los hombres de la compañía de Lascelles; y por cierto que estuve a punto de entregárselo —explicó Curtis con un ardor que casi le hacía parecer guapo. ¡Quizá Evelina le vea siempre como yo le he visto hoy!

—Eso hubiera estado muy mal hecho—dijo tía Victoria. —La verdad es que era un buen jardinero—añadió, intercediendo a su favor. —Y él cree cumplir con su deber sirviendo a su país, del mismo modo que us-

M.E.C.D. 2016

SOLARES YERMOS

VENDO sin corredores casa chica, gana 50 pesos, siempre alquilada produce 13 por ciento en Lealtad, media cuadra de Belascoaín, dejo algo en hipoteca, si lo desean. Informes: Teléfono I-3689. San José, 91. 20738.—2 Jun.

VENDO una casa que renta un solo recibo 180 pesos mensuales en $15,000; también acepto $10,000, y casa o finca rústica que valga $5,000. Teléfono F-3238. 23528 26 my.

VENTA de casa-quinta en el Reparto Mendoza, Víbora. Se vende la hermosa casa con terreno de 2,600 varas sita en la Avenida de Santa Catalina y Cortina, "Villa Nieves". Papel indica informes. 22011.—25 My.

ESQUINA en 24.500 pesos; tiene bodega y varias casitas, renta todo 266 pesos, alquilado barato. Puede dejarse $11.000 pesos en hipoteca. Reparto Tamarindo, pegado a Toyo. Informes San Miguel 125 U-1802. Manuel Llenín. 23758 26 my

GRAN OCASION

Véndese edificio moderno, con establecimiento, esquina en gran reparto, con solar anexo, 200 metros. Renta un solo recibo, $150. Precio, doce a catorce mil pesos. Titulación al día. Sr. Alonso. Trato directo con interesado. Belascoaín número 31. 22933 28 my

SE vende residencia en construcción en la Avenida de Santa Catalina esquina a D'Estrampes, Reparto Mendoza, con 20 metros de frente por 44.57 de fondo. Informan Martínez y Nuevo, Reina 27, Depto. 415, teléfono A-9955. 23445 25 my.

SE venden sin intervención de corredores en $10.000, las casas Justicia 11 y 13, entre Enna y Arango, admitiendo parte del precio en hipoteca. Su dueño, San Benigno 55, teléfono I-4984. 22273 26 my

SE vende en el Reparto Porvenir a dos cuadras de la Calzada, se vende una bonita casa compuesta de portal, jardín, sala, comedor, dos cuartos, baño intercalado, cocina y servicios. Su último precio $2.600 no se admite rebaja. Informan Tudela, Habana 65, altos. Tel. A-8653. 23572 25 my.

VENDO casa en Reina con 850 metros cerca de Galiano, otra en Salud con 350 metros, un solar Alturas de Almendares con 816 varas. No corredores. Teléfono F-3288. 23061 25 my.

(37)—Rústicas.

VAQUEROS. Vendo barato, contrato 8 años de una finca de 2 1|2 caballerías a 15 minutos de la Habana; establo para 80 vacas; la mayor parte sembrada de millo; abundante aguada. Tel. M-7080. S 2799 31 my.

SE VENDE EN EL CALABAZAR

Una preciosa finca, con todas las comodidades. Dirigirse por escrito al señor González, Apartado 223. Habana.

23428—28 May.

(I) COMPRA Y VENTA DE SOLARES YERMOS

21 ENTRE C y D; SE VENDE

solar sombra y llano 22.65 por 50. También lotes terrenos a 50, 100 y 150 metros de Infanta. Facilidades pago. F-4252. Tavel. 24163 7 jn.

PEDROSO, CERCA INFANTA

se vende solares 10.30 y 30 varas a 21 pesos a pagar en sesenta meses. Tavel. F-4252. 24161 7 jn.

VENDO, Marianao, 6,500 varas terreno, con tranvía, a 1.20. Víbora, solar $5.25, otro esquina 6.00 pesos. Cuatro casitas a $3,600, Víbora número 626. Tel. I-1216. S 2961 27 my.

SE vende un solar que mide 30 x 6 1|2 varas en la calle Sola entre Luis Estevez y Lacret valor $2.000 facilidades de pago. Informan Durege y Zapote, bodega. Tel. I-5120. S 2958 30 my.

A $3.50 VARA

al contado vendo solar en Ampliación de Almendares, calle A entre Miramar y Lanuza, a una cuadra de la línea de la Playa, 10 varas de frente por 5185 de fondo. Informes en Montero Sánchez 42, (entre 23 y 21) Vedado. 23854 5 jn

SOLARCITO ENTRADA VEDADO

Medida ideal 12 por 23, segregado de la esquina J y 21, vista al parque Monteagudo, rodeado de grandes residencias. Se vende a 45 pesos metro. Gran facilidad de pago. Dueño M-3848. 23558 29 my.

SE vende un solar calle Montoro, Ensanche de la Habana. Parcela 12 por 30. Informan F-5712. 22908 25 my.

SOLARES

Vendemos a plazos solares bien situados. Grandes facilidades de pago. MENDOZA Y CA. Obispo 63. Telf. M-5921 E 36 Ind 1 e.

SE alquila o se vende una parcela de terreno que mide 5.500 metros propia para una gran industria, situada al fondo de las casas Máximo Gómez 546. 22738 29 my

SOLARES en Mendoza, Víbora. Se vende la esquina de Santa Catalina y Cortina o sea en el mismo paradero de los tranvías de Santos Suárez, se vende el total 2780 varas o por parcelas según está marcado. Informa su dueño: Muralla, 78. 22010.—25 My.

(J) COMPRA Y VENTA DE ESTABLECIMIENTOS

VENDO dos bodegas Habana, 2,500, contado 1,500; otra 4,000 poco contado. La cambio por casa zona, Marianao, de 1 a 7 p. m. I-4482. 24055 26 my.

SE VENDE

Un hotel, café y restaurant en el mejor punto de la Habana, casa de poco gasto y con buen movimiento, vale 15,000 pesos y se da en 10,500. Se vende porque su dueño tiene otro y no lo puede atender. Informan en San Ignacio 132, almacén. Teolindo Barros. 24080 29 my.

SE vende una fonda en Sol 19 por no poder atenderla con 29 abonados por mes y 9 por semana, $10.00 a la carta, en 500 pesos. Informan en la misma. 24110 26 my.

BUENA oportunidad por embarcarse se vende una fonda, bien situada y mucho trabajo. Compostela y Desamparados, frente a los muelles de la Ward Line. 24191 30 my

FONDA, se vende por mitad de su valor Tiene seis años de contrato en calzada, sin competencia. Informan: Barcelona y Galiano, café, de 12 a 4. Facundo Uribe. 24228 31 my

HOSPEDAJE se vende, tiene 60 camas, frente a los muelles. Informan Oficios 68, preguntar por el dueño. 24156 26 my.

CINE MAGNIFICO, CON SUS APARATOS, ASIENTOS, PIANO, Y ACCESORIOS. SE CEDE EN $1,500. TRATO DIRECTO. ERADIO JULIACHS REINA 59. 24281—25 May.

TALLER de lavado y tintorería se vende, está en muy buenas condiciones de comodidad y está situado en el Cerro y en el mismo paradero. El señor Linares informa. 24104 2 jn.

VENDO

o admito un socio con $2,000 para café y fonda de 60 a 70 pesos diarios, 4 años de contrato, a dos cuadras de Belascoaín. Tiene sobre todo que conocer de fonda, si no que no venga. Informan Amistad número 136. Benjamín García. 23964 28 my.

BILLARES

Se vende un salón de billar bien situado con instalación ya hecha para cantina; y también se vende aparte, una mesa de viuda (palos) y una mesa de piña. (Chicago). Informan: Tulipán 3 B., Cerro. Teléfono I-5407. 23991 27 my

POR 3,000 pesos cedo el 30 por ciento de un negocio decente, que producirá 60,000 pesos en poco tiempo. Llame a los teléfonos I-1348 y F-5617. S 2920 3 jn.

ESTABLECIMIENTOS

¡GANGA!

Se traspasa por no poderla atender su dueña, "La Aplanadora" casa de huéspedes muy acreditada y en el mejor punto de la capital, Belascoaín y Reina, altos de la peletería.

23377—1 Jun.

APROVECHEN ganga se vende una bodega por mitad de su precio, por tener su dueño que ausentarse, se informa en 10 y Primera, teléfono FO-1425, Reparto La Sierra. 23336 25 my.

BODEGA EN CALZADA, $4,000

Dentro de la Habana, sumamente cantinera, se vende regalada por asuntos familias contado y plazos. Informan San Miguel 125. U-1802. Manuel Llenín. 23037 26 my.

FARMACIA. Buena oportunidad. Se vende una en el Vedado con gran contrato. Informan no por teléfono Aldaya y Bofill. Droguería Sarrá. 23548 26 my.

DOS BODEGAS

una $4,200, muy cantinera. Calle Lealtad; otra 1.250 pesos, cerquita de Monte; tienen comodidades para familia; facilidades de pago. Informes San Miguel 125, U-1802, señor Llenín. 23759 31 my

POR embarcar España, me urge traspaso de la vidriera de dulces del café Velasco, en Obispo y Habana, buen taller y seis años contrato. 23875 29 my.

POR diferencias de socios, se vende una carnicería en buena barriada. Se da con facilidades de pago. Se desea vender. Informes en la misma. San Indalecio y Santa Emilia. J. del Monte. 23880 27 my.

¡BARBERIA! Muy barata, buen punto Marianao, con dos sillones Cocken, blancos, se vende por no poderse atenderse; se vende. Informa Sr. Vázquez, Galiano 69, altos, teléfono M-3804. 23418 28 my

SE vende una panedería en buen punto, gran local, buen horno, precio de situación. Informa Junquera, Monte 67. 22750 29 my

CAMBIO CASA POR BODEGA

Cambio por bodega o café casa de esquina moderna preparada para establecimiento con una accesoria y casa. No corredores. Dueño I-6774. García. 24177 26 my.

VENDO salón de refresco y helados bien montado en calle comercial con local para vivir está propio para ampliarlo o frutas y otros artículos, lo doy barato. Informan Consulado 105. Café. Sr. Fernández. 23680 24 my

OCASION, vidriera de tabacos, quincalla y billetes, vendo en lo mejor de la Habana barata y buen contrato. Razón, Muralla 103, almacén y en el segundo piso de 12 a 2 y de 7 a 8. S. Lizondo. S-2854 24 my.

BODEGAS

Bien situada vendo tres surtidas, buen contrato; precio, desde $2.500. Más informes: FO-1682. Sres. Rodríguez y Pérez. S 2680 26 my.

FONDA EN 2.500 pesos

En la Calzada Jesús deu Monte tiene buen local moderno, nueve año de contrato, hace buena venta. Informes San Miguel 125, de 11 a 3. Manuel Llenín. 23036 26 my.

VENDO zapatería bien aviada, sin pretensiones, por causa de embarcar, calle Virtudes y Blanco. 22966 25 my.

(K) COMPRA-VENTA DE ANIMALES

SE venden unos perritos policías, muy finos. Tienen 45 días. Se dan muy baratos. Virtudes 30. Teléfono A-0236. 23920 29 my

INDUSTRIAL AVICOLA

Avisamos a nuestros clientes haber trasladado nuestra Granja desde la Finca "Reniega" a Arroyo Arenas Kilómetros 16 y 17.

INDUSTRIAL AVICOLA

Conejar modelo. Cuatro razas conejos. Huevos para incubar, Catalanas del Prat, de Primera garantizados a $2.00 docena. Huevos selectos patio Especial a $5.00 docena. Lo mejor de Cuba. Liquidamos un lote de Leghorns. Arroyo Arenas Kilómetros 16 y 17.

E 1176 10 d 17

CABALLO ANDALUZ

De monta y de coche. Alazán tostado, muy movido, alzada siete cuartas largas, se vende barato. Informan en Oficios 88, Almacén. 22567 31 my.

VENDEMOS 60 mulos nuevos, 40 mulos de trabajo, 50 carros bicicletas, troy araña, faetones, arreos de toda clase. Marina 3, esquina Atarés, Jesús del Monte. Teléfono I-1376. Jarro y Cuervo. S 2652 31 my.

POLLITOS LEGHORN BLANCOS

Se venden pollitos recién nacidos legítimos White Leghorn de la cría de Ferris. Granja Arellano. Pida precios e informes al señor González. Teléfono A-3329. Amargura 52. 20597 1 jn.

(L) AUTOMOVILES

(38)—Compra

COMPRO automóviles de uso; también me hago cargo de pagarés por pagar. Cacharros no. Rexach, Garage San Francisco 17, entre San Miguel y San Rafael. U-4537. 23804 5 jn

SE vende un Chevrolet en muy buenas condiciones, acabado de pintar y 4 gomas nuevas. San Lázaro y Manrique. 23995 25 my

(39)—Venta

FIAT "DE LUXSE" MODELO 519

Se sacrifica por no necesitarse. Puede verse a todas horas en el garage "Central" Zanja 73. Informa su dueño, Perseverancia 16. 24118 26 my.

VENDO Buick de 5 pasajeros de muy poco uso se puede ver en Morro 30, hasta las 10 a. m., y después. Informan en la misma. Chapa 27869. 24175 29 my.

VENDO Essex completamente regalado en 160 pesos, está en buen estado, lo vendo por estorbarme en el local, véalo en la calle Goss 76 entre Johnson y Libertad, Santo Suárez. 24066 26 my.

RENAULT, SE VENDE

Sumamente barato, un magnífico automóvil, marca Renault, de 40 HP., siete pasajeros, seis cilindros, carrocería especial Está como nuevo, sometiéndose a toda clase de pruebas y garantizándose su perfecto funcionamiento. Puede verse a todas horas en el garage de Animas 135 entre Lealtad y Escobar e informa su dueño: Campanario 34. 23958 31 My

GANGA. Por embarcar sacrifico 400 pesos Chevrolet "Sedán", garage Santa Emilia, Jesús del Monte. 23787 29 my

VENDO camiones White 2, 3 1|2, 5 toneladas, chassis volteo, cadena y modernos Ford sinfín, carrocerías repuestos para toda clase de camiones nuevos y de uso, todo barato. 500 muelles para carros, paseo, a 500. Montaje de gomas macizas. Compro camiones y piezas; los cambio y reconstruyo. A. Hernández, Cristina 12, teléfono A-4803. 22772 12 jn.

AUTOMOVILES

CAMION Stewart de 2 1|2 toneladas en buenas condiciones, se vende barato. Teléfono I-2796. Guasabacoa y Velázquez. 23895 26 my.

CARRUAJES

SE vende un carro de cuatro ruedas con su pareja de buenas mulas criollas y todos sus arreos; se da barato. Puede verse a todas horas en el establo de venta de animales de José Castierro y Cía. Calzada de Aysterán número 1 (entre Estrella y Maloja). Teléfono U-1129, Habana. 23790 26 my.

(LL) DINERO EN HIPOTECAS

(41)—Se ofrece

EN hipoteca 500 a 5,000 pesos sin comisión, Habana, Repartos, también $6,000 a $50,000, voy a domicilio. Neptuno 29, Campoamor, de 9 a 3. Díaz. 24312.—1 Jn.

SE desea invertir en primera hipoteca con buena garantía 6,000 pesos, trato directo. Teléfono M-1082 de 12 y media a 1 y media y de 7 a 9 p. m. 24101 26 my.

PRESTO dinero en grandes y pequeñas cantidades, no importa sea para corto plazo. Seriedad y reserva. Sr. Boix. Galiano 54, tejidos. 24211 26 my

DESEO colocar en primera hipoteca $3.000 sobre buena propiedad en Habana o repartos. No tiene que pagar comisión. Informes Teléfono F-5631. Solo a particulares. No corredores. 24230 26 my.

FACILITO desde $500 hasta $4.000 sobre condominio, nuda propiedad, 2a., 3a. y 4a. hipotecas, lo mismo en la ciudad que sobre fincas en carretera, cerca de la Habana. Julio E. López. Obispo 34. 24148.—31 My

SE dan desde 500 a 4.000 pesos en primera hipoteca para la Habana, y repartos. Sin comisión. Directamente. Teniente Rey y Villegas, café, de 5 a 7. Fernández. 23990 25 my.

$8.000 juntos o fraccionados para repartos, soy el dueño Tel. M-1914, Suárez 3. Constantino. 23673 28 my.

CLAUDIO R. ARELLANO

Dinero en Hipoteca

Tel. A-8297. Cuba, 50.

E. 53 Ind. 1 En.

DINERO sobre muebles lo facilito dejándolos en poder de sus dueños. También sobre bóvedas y automóviles. Absoluta reserva y prontitud, señor Fernández. Obispo 56. M-3434. 17548 9 jn

DINERO

En pignoraciones sobre joyas, interés económico, en todas cantidades. "La Nueva Mina", de Bahamonde y Fernández, sucesores de Ricardo Rivera. Bernaza 8. Teléfono A-3662. 0 992 30 d 2 my

DINERO sobre muebles lo facilito dejándolos en poder de sus dueños, también sobre bóvedas y automóviles. Absoluta reserva y prontitud, señor Fernández. Obispo 56. M-3434. 17548 2 jn.

TENGO para hipoteca varias cantidades de 1.000 pesos, $2.000 hasta 15.000, para los Repartos, con garantía en cualquier barrio. Informa Francisco Fernández. Monte 2 D. 23893 25 my

DOY $10.000 al 9 por ciento para el Vedado o la Víbora; $5.000 al 1 por ciento (los fracciono) para Regla. Informan sólo por correspondencia. Sr. M. A. Ruibal, Martí, 13, Guanabacoa. 23806 24 my

HIPOTECA AL 7 Y 8 POR 100

Doy 50 mil pesos lo mismo juntos que fraccionados. También para los Repartos. J. Llanes, Sitios 42, entre Rayo y San Nicolás. Teléfono M-2632.

45 mil pesos al 7 por ciento, para la Habana y Vedado, o lo divido en tres partidas. J. Llanes, teléfono M-2632.

Tengo dinero para solares desde 100 pesos primera hipoteca, J. Llanes, Sitios 42. Tel. 22632. S 2952 26 my

DINERO para hipotecas al tipo más bajo de plaza, en todas cantidades, con la mayor reserva y prontitud. Miguel F. Márquez, Cuba 50. E 1019 Ind 1 my

HIPOTECAS

En grandes y pequeñas cantidades, en primera y segunda hipotecas al mejor tipo de plaza, sobre casas construídas y en construcción en la Habana, Marianao y sus repartos; también sobre fincas rústicas y solares yermos, brevedad y reserva, Martínez y Prieto, O'Reilly número 23, de 10 a 12 y de 3 a 5. Teléfono A-6951. E 170 Ind. 1o. En.

(42)—Se toma

TOMO $2.500 al nueve sobre casa de portal, sala, comedor, dos cuartos, baño intercalado y cocina, con techos monolíticos. Dueño X-1496, 12 número 33, Reparto Batista. No pago comisión. 24221 26 my.

SOLICITO mil quinientos pesos en hipoteca, bien garantizado, no trato con corredores, informan en Zulueta 85. Vidriera de tabacos. 24165 26 my.

DESEO tomar quince mil pesos en hipoteca con sólida garantía. Pago el 10 0|0 Trato directo. Teléfono M-5216. De 9 a 11 y de 3 a 5. 23989 25 my.

(M) BONOS Y VALORES

(43)—Se compran

COMPRO CREDITOS

del gobierno aprobados por la Comisión de Adeudos. Cualquier cantidad. No venda sin antes saber mi oferta. Manzana de Gómez número 318. Miguel Piñol. 22624. 28 My.

(N) COMPRA-VENTA DE OBJETOS VARIOS

SE VENDE CAJA REGISTRADORA NATIONAL DE 6 GAVETAS Y 9 CONTADORES $450.00. BELASCOAIN 76, GARAGE. 24122—27 May.

GANGA Colosal. Armatostes, estanterías, vidrieras, mostradores, muebles de oficinas, adaptable a todo comercio, se liquidan en Monte, 248, Droguería. 23436 28 25 my

VENDO

Caja de caudales, grande y segura. San Ignacio 33 1|2. S 2699 31 my

COMERCIANTES

Vendemos Registradoras National de todos modelos, niqueladas y de caoba. Otras marcas desde 25 pesos. Máquinas de escribir desde 15 pesos. O'Reilly y Villegas. Cuchillería. Tel. A-8998. S 2743 27 my.

GANGA

Vendemos 7 metros de Vitrolite negro a razón de 12 pesos metro, vale más del doble, puede verse en Belascoaín y Pocito, sombrerería. Teléfono M-5556. S 2845 31 my.

COMPRA-VENTA OBJETOS

SE vende una tienda de campaña. Dirigirse a Clemencia de Siggers, Cuatro Caminos de Güines, casa Los Pérez. 23577 29 my.

CAJAS DE CAUDALES

de todos tamaños y contadoras Nacional

PARA CAFE Y FONDA

Vidrieras de todos tamaños y formas, sillas de Viena, legítimas, nuevas y de uso en buen estado; mesas de mármol, madera y vitrolite y otros muchos objetos.

CANTINAS COMPLETAS

Mostradores, armatostes, cocinas de hierro, neveras y horno para pan caliente.

DIVISIONES

De cristales finos, y de madera, mamparas, rejas y una oficina completa para casa de Banco.

VICTROLAS

Victor y otros fabricantes, gran colección de discos, muy buenos y baratos.

BAULES ESCAPARATES

Muy finos, nuevos y de uso, gran existencia, de camarote y bodega.

MUEBLES DE OFICINA

Burós, mesas, planas de roble y caoba, libreros, archivos metálicos, cajas Safe Gavinet, sillas giratorias y máquinas de escribir.

MUEBLES EN GENERAL

Juegos completos y toda clase de piezas sueltas, máquinas de coser Singer y otros muchos objetos. Vean nuestros artículos y examinen nuestros precios. Apodaca 58 entre Suárez y Revillagigedo. 22989 25 my

(Ñ) ENSEÑANZAS

ESTUDIO

MARIANO MIGUEL

ESCUELA LIBRE DE PINTURA

PREMIADO en la Exposición Nacional de Bellas Artes de Madrid, de 1904. Expositor de "Societé de Artistas Frances" de París, 1893. Diploma de Honor del Salón de Otoño de la Asociación de Pintores y Escultores de Madrid 1924. Jurado del Concurso Aguafuertes del Círculo de Bellas Artes, Madrid, 1922.

Clases de Pintura, Estética y procedimiento del color, Aguafuerte, Repujado en cuero y metal Batik. Clases especiales para Arquitectos, Militares y profesores de Magisterio.

ESTUDIO

Edificio del

DIARIO DE LA MARINA

Telf. F-3363.

E. 53 Ind. 1 En.

SEÑORA francesa, hablando inglés y español, desea dar clases; posición o acompañar una familia a Europa, Estados Unidos. Línea 93, entre 6 y 8, Vedado. Tel. F-1597. 24298.—26 My.

EXPERTAS PROFESORAS

Clases de piano, solfeo, pinturas, bordado y costuras. Se hacen flores. Clases de bailes para niños, con castañuelas, cuplets, tangos, bailes clásicos etc. Hotel Santander, apartamento 25. M-1194. 23242. 16 Jn

ACADEMIA CORTE PARIS

Unica Sucursal de Madrid. Enseñanza por teoría técnica. Cursos corte y confección. Cursos de corsés y fajas. Cursos de sombreros y de flores artificiales. Se vende método de corte. Se da título. Tejadillo número 28, altos. Teléfono A-2934. 24087 31 my.

MARIA ANTONIA BEY

Profesora de Solfeo y Piano, clases a domicilio y en su casa. Enamorados 72-A. Tel. I-3523. S 2965 7 jn.

SEÑORA canadiense con larga experiencia, da clases de inglés a domicilio. Prepara alumnos para el Instituto. Tiene buenas referencias. Informa Mary Crisp. Tel. U-1508. 24103 7 jn.

INGLES, TAQUIGRAFIA

Teneduría, Mecanografía, matemáticas, dibujo lineal y mecánico. Enseñanza a domicilio por el profesor Heitzmar, Reina 30 altos. Honorarios, $10 mensuales. Se dan más informes por escrito o personal. 24164 23 Jn.

INGRESO

Se repasan las asignaturas de Ingreso para exámenes de Junio y Septiembre. Precios módicos. Exito garantizado. Sol 56, Academia, teléfono A-8632. 23773 31 my.

¿QUIERE GANAR $150.00 EN ADELANTE?

Aproveche su tiempo, que no le pesará.

TENEDURIA, CONTABILIDAD Y ANALISIS

Empiece llevando un juego completo de libros, pues es ciencia esencialmente práctica y abandone las teorías confusas. Curso y experiencia en tres meses

TAQUIGRAFIA "PITMAN"

(EN ESPAÑOL E INGLES)
EN TRES MESES TITULOS DIRECTOS AUTORIZADOS POR ISAAC PITMAN & SONS
INGLES, MECANOGRAFIA, ARITMETICA, MERCANTIL, CALIGRAFIA ORTOGRAFIA, ETC.

Garantizamos magnífico empleo. Graduados colocados este mes: Andrés Pérez, Amelia López, Carlos Weiss, Armando Lens y otros
ATENCION ESTRICTAMENTE INDIVIDUAL
(También por correspondencia)
E. F. TIZOL
(Perito taquígrafo contador)
Profesor del Comercio
Teléfono M-6794
Nueva del Pilar 31, esquina a Clavel, cerca de Cuatro Caminos. 20547 1 En.

GRAN ACADEMIA COMERCIAL DE IDIOMAS, TAQUIGRAFIA Y MECANOGRAFIA, UNICA PREMIADA EN EL CONCURSO PROFESIONAL CELEBRADO EL 28 DE MAYO DE 1922. COLEGIO ELEMENTAL Y SUPERIOR. DIRECTOR: LUIS B. CORRALES. LOMA DE LA IGLESIA DE J. DE MONTE. TELEFONO I-2490, CLASES DE DIA Y DE NOCHE. INTERNOS. EN TODAS LAS LIBRERIAS Y EN ESTA ACADEMIA SE VENDE LA UNICA ARITMETICA MERCANTIL, PRACTICA, CON PROBLEMAS DE TENEDURIA DE LIBROS. MAS UTIL Y MAS BARATA QUE SE CONOCE. E. 55 Ind. 1 En.

ENSEÑANZAS

COLEGIO "SAN ELOY"

Primera Enseñanza, Preparatoria, Bachillerato, Idiomas, Carreras Especiales y Comercio. Se admiten internos, medio internos y externos. Clases diurnas y nocturnas. Dirección: Primelles 20, Cerro, Habana. Teléfono I-6002. Pida prospectos. E 339 ind 4 fb

INGLES

Enseñado por señorita americana. Sorprendentes resultados en pocas semanas. Garantiza el discípulo leerá, escribirá y hablará el inglés en breve tiempo. Lecciones a domicilio también. Miss Kapan Belascoaín 98. M-1194. 21918 8 jn.

JOVEN americano graduado Universidades Virginia y Georgia desea posición como tutor en casa de una familia cubana o española. W. P. Smith. Candler College. Puentes Grandes. 22868 26 my

ACADEMIA "GRECIA"

Bernaza 56 entre Teniente Rey y Muralla. Profesorado español y cubano. Clases especiales para empleados del Comercio, inglés, taquigrafía Pitman, mecanografía y contabilidad. Máquinas de escribir nuevas. Módicas cuotas. Clases diurnas y nocturnas. 23665 25 my

Academia de inglés "ROBERTS"

MALECON 31

Clases nocturnas seis pesos mensuales. Clases particulares por el día en la Academia y a domicilio. ¿Desea usted aprender pronto y bien el idioma inglés? Compre usted el METODO NOVISIMO ROBERTS, reconocido universalmente como el mejor de los métodos hasta la fecha publicados. Tercera edición pasta, $1.50. E 1117 Ind 5 my

BAILES. WILLIAMS, M-3643

Clases particulares hasta aprender cinco bailes de salón distintos que usted quiera, $10. Bailes españoles. No academia. Casa particular. Apartado 1033. Teléfono M-3643. Prof. Williams. 21916 8 jn.

ACADEMIA DE FRANCES, PIANO Y LABORES DE MANO

Se dan clases a domicilio y en la academia, con profesor y profesora titulados de París. Inmejorables referencias, se hacen traducciones. Calle 4 número 253 entre 25 y 27. Tel. F-2658. E 342 Ind. 4 Feb.

(O) HOSPEDAJES

(45)—Hoteles

HOTEL BRAÑA

Casa ideal para familias, todas las habitaciones con baño privado. Alquilo con o sin muebles; con o sin comida. Animas 58. Teléf. A-6787 19970 30 my.

HOTEL BILBAO

Neptuno números 1, 3 y 5. Tel. A-9041. Todas sus habitaciones con balcón a la calle; agua caliente y fría; baños privados; comida a la española y a la cubana. Precios sin competencia y trato esmerado, estricta moralidad. Pensión completa o solo habitación. Tiene elevador. 20042 28 my.

HOTEL TORREGROSA

Compostela número 65, Obrapía. Teléfono A-2426. Cable Ancalafá. Situado corazón distrito comercial bancario, oficinas; dos cuadras Parque Central. Lujosas habitaciones, baños privados, agua caliente, fría elevador, plan europeo, americano, desde $2.50. E 468 Ind 27 feb

HOTEL MANHATTAN

Situado en el mejor lugar de la ciudad en la unión de las tres grandes Avenidas de San Lázaro, Belascoaín y Malecón, preciosos cuartos y apartamentos; precios umamente económicos por días, semanas y meses con o sin comida, buena cocina, servicio completo. Teléfono M-7924. S-2865 31 My

AVISO

El Hotel Roma, de J. Socarrás, se trasladó a Amargura y Compostela, casa de seis pisos, con todo confort, habitaciones con baño, agua caliente a todas horas, precios moderados. Teléfonos: M-6944 y M-6945. Cable y Telégrafo Romotel. Se admiten abonados al comedor. Ultimo piso. Hay ascensor. E 35 Ind 1 en.

HOTEL VANDERBILT

Espléndidas habitaciones, con baño privado, propias para familias estables, desde 25 pesos en adelante. El punto más saludable de la Habana. Loma de la Universidad. Neptuno 309, esquina a Mazón. S 2761 11 jn.

HOTEL "MAISON ROYALE"

Calle 17, esquina a J., Vedado. Situado en el mejor punto del Vedado. Tranvías a la puerta. Habitaciones frescas y ventiladas con baños, agua caliente a todas horas. Excelente comida. Se alquilan cuartos. Se admiten abonados al restaurant. 20828.—31 My.

THE SAVOY

NO SE NECESITA IR AL NORTE para pasar un verano agradable. La loma del Vedado reune todos los atractivos de los pueblos veraniegos americanos: cines, clubs, paseos, y a poca distancia baños de mar, Yacht Club, Tennis Club, Golf, Hipódromo, etc. En esta casa "The Savoy" los precios son muy módicos. INCLUYENDO TRES EXCELENTES COMIDAS DIARIAS, en mesa independiente para cada familia. Todas las habitaciones con ventilación directa. Baños a disposición de todos los huéspedes; cuartos con baño particular. A media cuadra de los tranvías de la calle 17, dos y media cuadras de los tranvías de la calle 9 (Avenida Wilson); doce minutos del Parque Central, tiendas Teatros, Bancos, etc.

F. esquina a 15. Vedado. Telf. F-5270

LA CASA DE LAS ESTATUAS

E 159 Ind. 15 En.

HOTEL "MAJESTIC"

El más grande. El más cómodo
El más fresco y el más barato.

Esmeradísima atención a su numerosa clientela de la Habana y del interior. Con motivo de las Bodas de Plata de la República de Cuba y las grandes fiestas del 20 de Mayo, le ofrecemos a las familias del interior el mejor servicio y precio más económico de la Habana. Este magnífico hotel cuenta con 250 departamentos todos con baño privado y lujosamente amueblados, desde $1.50 en adelante. 23507 28 my.

(46)—Casa de Huéspedes

NUEVA casa de huéspedes, San Miguel 43 entre Galiano y Aguila, al lado de El Encanto. Buena comida y excelente servicio general, se cambian referencias. 24277 28 my.

BERNAZA 36 (Plácido) frente al Parque del Cristo, a una cuadra del Instituto. Gran casa de huéspedes. Hermosas y frescas habitaciones con balcón a la calle, a precios módicos. Buena comida, trato inmejorable, baños con agua caliente. Se habla inglés e italiano. 23765 31 my

HOSPEDAJES

LA MILAGROSA

Gran casa de huéspedes. Espléndidas habitaciones a la calle con sus servicios. Hay dos departamentos grandes a $30 y $35, con comida para dos, $80 y $85. Teniente Rey número 38, esquina Aguiar. Teléfono M-7519. S-2855. 27 My.

SARANAC LAKE, NEW YORK EL MEJOR LUGAR PARA ENFERMOS DE LOS PULMONES

Gran casa de huéspedes española. Desde 20 pesos semanales, incluyendo todo gasto. Magnífica comida. Despreocúpese del idioma. Para más informes diríjase a Mr. A. González. P. O. Box número 312. Saranac Lake, New York. 20839 1 Jn.

"PALM BEACH" HOUSE

Lamparilla 64. Espléndidas habitaciones amuebladas, con baños privados. Precios razonables. 22907 25 my

(P) PARA LAS DAMAS

PELUQUERO a domicilio en cortes de melenas exclusivamente para las damas. Una 60 centavos, más de una 50 centavos. Ondulado $1.00. Niñas 40 centavos. Teléfono A-0197. M-6098. A. Mora. 24114 29 my.

SILVIA, Peluquera exclusiva para las damas, va a domicilio. Corte de melena 60 centavos. Arreglo de cejas 60 centavos. Manicure 60 centavos. Tel. A-0187. M-6098. 24115 29 my.

DE INTERES PARA LAS DAMAS MADEMOISELLE RENOUARD

Les participa a las señoras que esperaban por sombreros blancos, que tenemos a la venta una nueva y primorosa selección de modelos muy finos, así como un gran surtido en todos los tamaños y colores desde $3.00 en adelante.

ESPECIALIDAD PARA NOVIAS

A las damas de exquisito gusto y buen gobierno, les conviene comprar sus sombreros en

THE FASHION

San Miguel 78 entre Manrique y San Nicolás. Tel. M-3206. 24220 7 jn.

MASAJISTA especialista ejercicios trasmisión de fuerzas para enfermedades nerviosas, estómago, órganos internos, vida sedentaria, de 4 a 6. 10 de Octubre 614, altos, paradero Víbora. Sábados, gratis. 23791 5 jn.

MECANICO: Limpia y arregla máquinas de coser, cocina gas y calentadores. Precios un peso cada cosa. Tel. A-4519. F. G. Santos. 23857 31 my

SI DESEA vender su mantón, se lo compro, pagándole más que nadie; y si necesita uno de lo mejor, se lo vendo más barato que nadie. Concordia 8 y Aguila. Tel. M-9392.

CORTE de pelo a sus niños por expertos peluqueros, estilo americano y francés. Niños 50 centavos; niñas modelos Garzón, Ninón, Juana de Arco, 50 cts. Señoritas 60 cts. Peluquería PILAR, Aguila y Concordia. Teléfono M-9392.

FUERA canas. Obtenga un hermoso color negro o castaño, usando La Favorita, tintura instantánea vegetal a base de Quina. Estuche $1, De venta en boticas y sederías. Depósito: Peluquería PILAR, Aguila y Concordia. Teléfono M-9392.

PARA rizar su melana. Tenacillas Marcel, 60 cts.; rizadores alemanes 5 cts; redecillas 20 cts, crepé 30 cts.; ganchos, 5 cts. Tintura La Favorita $1.00. PILAR, Aguila y Concordia. Teléfono M-9392.

PILAR, Peluquería de señoras y niños; peinados $1; masajes 50 cts.; manicure 50 cts, lavado de cabeza, 50 cts; teñido del cabello desde $5. Corte de melenas 50 cts, Trenzas, moños, postizos, cabello. Aguila y Concordia. Teléfono M-9392.

MANTONES de Manila; mantillas, peinetas españolas; todos colores; trajes típicos de todas naciones y pinturas, maquillaje para artistas de teatro y cine. Alquiler de disfraces para Carnaval; pelucas y trajes para compañías de teatro y aficionados. PILAR, Concordia 8 y Aguila. Teléfono M-9392. 19561 26 my.

PELUQUERA, PEINADORA Y MANICURE

Se ofrece exclusivamente a domicilio, melenas, 40, rizado Marcel 50, manicure 40, arreglo de cejas 40, se dan masajes con los productos Boncilla; será usted atendida con esmero y prontitud llamando al teléfono I-3523. S 2768 14 jn.

MANICURE-PEINADORA

¿Queréis tener las manos bonitas y elegantes? Llamen a Tomasa Martínez, que es la manicure y peinadora predilecta de la alta sociedad. A-0810. 21773 8 jn.

JUSTINA PELUQUERA-MANICURE

Corte de melenas perfecto, arreglo de cejas, manicure. Servicio 60 centavos. Exclusivamente a domicilio. Tel. M-1475. 20525 1 jn.

DIEGO MORA

El famoso peluquero en corte de melenas y ondulaciones, tinturas y postizos; exclusivamente a domicilio. Informan teléfono X-1107 y X-1465. S 2878 17 jn

(Q) COMPRA Y VENTA DE INSTRUMENTOS DE MUSICA

VENDO un buen piano, caoba, lo doy sumamente barato, clavijero de bronce, cuerdas cruzadas, tres pedales y sordina, de marca garantizada y conocida. San Nicolás 13, entre Lagunas y Animas. 24056 28 my.

PIANO alemán de la famosa marca Gros Kallman tipo pianola, 3 pedales, cuerdas cruzadas, gran sonido, su precio 130 pesos, es una verdadera ganga. Suárez 52. 24041 26 my

SUMAMENTE barato, vendo un piano hecho de encargo, costó mil pesos; está nuevo; no compre ninguno sin antes ver éste. Marqués González 26, bajos, entre San Rafael y San José. 23794 28 my.

INSTRUMENTOS DE MUSICA

PIANOLA Eléctrica reproductor Weltmingmon no hay nada mejor en pianola, es el verdadero piano con alma, propio para persona de gusto. Se da por menos de la cuarta parte de su valor, aproveche esta oportunidad. Suárez 52. 24040 26 my.

PIANOLA WOLTER MIGNON

Reproductora; está casi nueva, con su rollero y rollos; se vende en una ganga. Animas, 28, bajos. S 2897 26 my

GANGA. Piano Organo, nuevo, toca manubrio, cuerda, eléctrico. Cines, Cafés, Bailes. Contiene sesenta piezas. Egido 2, por Monte. Pregunte por Martín. 23419 26 my.

PIANOS, PIANOLAS Y VICTROLAS

De las más acreditadas marcas, garantizadas sin comején y perfecto funcionamiento, muy baratas y con facilidades de pago.

"LA PREDILECTA"

San Rafael 141, esquina a Oquendo. Teléfono U-3847 21411.—5 Jn.

PIANOS, pianolas e instrumentos al contado y en plazos módicos. Música impresa y estudios para todos los conservatorios. Pianos de alquiler, afinaciones y reparaciones. Calidad y bajo precio. Viuda de Carreras y Ca. Prado 115. Tel. A-3462. E 64 Ind 1 en.

AFINADOR de pianos. Experto en autopianos, W. H. Smith. El mejor en Cuba.

¡INDUDABLEMENTE!

Animas 35. Teléfono M-7478. Habana E 57 Ind 1 en

AUTOPIANOS, Victrolas ortofónicas y pianos, a plazos, desde $10. Pianos de alquiler, afinación y reparación de pianos y victrolas, trabajos garantizados; precios reducidos. Discos, rollos, rolleros, saxofones, drums, guitarras, violines, banjos, banquetas, victrolas portátiles. Gran taller de reparación de pianos, autopianos, fonógrafos y afinaciones. Llamen al Tel. A-4368. M. G. Salas. San Rafael No. 14. 19700 27 my

PIANOLA muy buena eléctrica y pedales, se vende y se hace cambio por piano o pianola vieja, véala y pida precio a Manuel Domínguez, Zulueta 36 y medio por Dragones. Teléfono M-4717. 22401 1 jn.

(R) MAQUINARIAS

(49)—Venta

SE vende una máquina de plisar y motor eléctrico tripático de medio caballo de corriente 110. Informan Misión número 7 bajos. S 2974 2 jn.

PLANTA eléctrica, se vende, una con o sin acumuladores de 32 Wolls, propia para alumbrado particular. Una bomba de 1 y cuarto por 1 con motor monofásico de 3 cuartos de caballo y un motor tripático de 5 caballos de 375 Wolls, 25 ciclos, 750 revoluciones. Informan: teléfono X-1879. San Francisco 195, esquina a 9, Víbora. S-2996.—31 My.

(S) MUEBLES Y PRENDAS

(51)—Compra

SE COMPRAN MUEBLES

de todas clases y objetos de arte. Los pagamos bien; cambiamos viejos por nuevos o los arreglamos. Luz 28. Teléfono M-5069. 22980 30 my.

COMPRAMOS MUEBLES

Modernos de todas clases, los pagamos más que nadie, avise al A-7795. 19688.—27 My.

COMPRAMOS MUEBLES

De todas clases, máquinas de coser y escribir, cajas de hierro, muebles de oficina, neveras y victrolas.

DINERO

Sobre joyas a módico interés, Suárez 3.
LA SULTANA Teléf. M-1914 19689 26 my.

(52)—Venta

LIQUIDACION DE MUEBLES

Casa Meilán y García por reformas en nuestro salón liquidamos juegos de cuarto en caoba, esmaltados y decorados, juegos de comedor en caoba y cedro y juegos de sala en todos estilos a precios baratísimos. Háganos una visita saldrá complacida vendemos al contado y a plazos. Casa Meilán y García, Neptuno 187. Teléfono U-5730. C 24077 23 jn.

TALLER de tapicería, barnizado y esmaltado. Se hacen forros y cojines para toda clase de muebles. Concordia número 123. Teléfono M-3614. S 2975 2 jn.

SE vende un rego juego de comedor costó $1,200, se da en $325.00 Uno de sala dorado y uno de mimbre y un cheslouns. Concordia número 123. S 2976 27 my.

MUEBLES DE BALANCE

Un juego comedor, 9 piezas 55 pesos, uno de sala, de caoba, 8 piezas parte torneada 35 pesos, uno para saleta tapizado y con muelles 45 pesos, un juego de cuarto de niño esmaltado 75 pesos, uno ídem grande con adornos de bronce color nogal 125 pesos, un escaparate con lunas de cedro nuevo 34 pesos uno de caoba 12 pesos, un juego de sala con 12 piezas de caoba fino 95 pesos, uno de 15 piezas 55 pesos, dos juegos de comedor finos con bronces 95 y 115 pesos, sillones de caoba 3 pesos, coquetas aparadores neveras de hierro, un buró, camas, muchas cosas buenas y muy baratas, solo por ocho días, aprovechen que le conviene. Avenida de Menocal 106 entre San Rafael y San Miguel. 24252 27 my.

VENDESE magnífico dormitorio estilo japonés, caoba, fabricación del país, 9 piezas, lámparas bronce, vajilla finísima, doce cubiertos cristalería Bacarat. Cárdenas 38, primero, todo el día. 24073 30 my.

SE alquilan muebles, se vende a plazos y al contado, compro muebles usados modrnos. Suárez, 49, teléfono M-8125. S 2890 17 jn.

SE vende. En la calle 15 entre 10 y 12, Vedado, un juego de sala, de caoba antiguo, esmaltado en marfil en buenas condiciones, asientos de tapiz, dos escaparates de caoba antiguos y varios muebles más. Puede verse a todas horas. 23799 25 my

MAQUINA UNDERWOOD, NUEVA

muy barata; otra poco uso, $50; una Remington $20. Son máquinas de la American Machine Corp., cerrada recientemente. Verse: Galiano 9-B, altos de la sastrería El Meridiano. 23843 31 my

MUEBLES Y PRENDAS

DE casa particular se vende un magnífico juego de cuarto, azul París, con nueve piezas. Un juego de mimbre de cinco piezas, de cretona, una lámpara de sala, de cristal y bronce. Un aparador caoba con mesa y 6 sillas de cuero. Una nevera, dos escaparaticos de dos lunas con camas y mesas de noche. Todo de oportunidad. Teléfono A-4233. 23924 25 my.

FAMILIA que embarca vende juego de cuarto, sala, comedor, piano, victrola, dos gobelinos holandeses muy grandes, objetos de arte, cojines, cuadros, lámparas, etc. se cede la casa si se desea, propia para matrimonio, modistas o profesionales. Crespo 1, altos, de 1 a 9 p. m. 23962 27 my

A PLAZOS, muebles de todas clases. Visite La Hispano Cuba. Villegas 6, por Bélgica. Teléfono A-8054. 22878 13 jn.

CONSEJO

Necesita usted comprar muebles no lo haga sin antes visitar LA CASA GONZALEZ Y DIAZ donde encontrará para todos los gustos con un 50 por ciento de rebaja al contado y a plazos. Neptuno número 167. Telf. U-5844. E. 1144 ind. 13 my.

EL RENACIMIENTO

Arreglamos muebles de carpintería, especialidad en pinturas de todas clases, barnizamos, esmaltamos, decoramos, tapizamos y reformamos escaparates antiguos, neveras y pianos, los dejamos como de fábrica. Llame al teléfono U-3226. Castelo y Puentes, San Miguel núm. 182. S 2978 7 my.

FABRICA DE ESMALTAR MUEBLES Y NEVERAS

Esmaltamos, barnizamos y tapizamos; esmaltamos neveras a fuego. Manrique 64. M-3122. S 2714 10 jn.

MUEBLES BARATOS

Juegos de cuarto decorados, cama de vuelta, $135; sin decorar, $115; de comedor, de vuelta, $70; de sala, $15; hasta 75; escaparates, $8 hasta $55; con lunas, camas, $5 a $24. Pase a verlos. Cambiamos nuevos por viejos, Luz 28, Teléfono M-5069. Adega y Hnos. S-2840 15 Jn.

MUEBLES BARATOS

Ganará dinero si antes de comprar ve nuestro variado surtido en juegos completos y piezas sueltas; juegos de cuarto desde 85 pesos, comedor, 75 pesos, sala, 50 pesos; saleta $50.00; escaparates $10; con lunas, $25.00; camas, $7.00; cómodas, $10.00; sillas, a $1.50; sillones, $3.00 y otros que no se detallan a los precios antes mencionados; también se compran y cambian en

"LA PRINCESA"

S. RAFAEL, 107. Tel. A-6926. E 45 Ind 1 en

"EL ARTE"

Taller de reparación y construcción de muebles, envases y embarques. Especialidad en pinturas, barnices y tapicería. Gervasio 100, casi esquina a Neptuno. Tel. U-5243. 18969 26 my

DINERO

Lo damos sobre joyas y objetos de valor. La casa que menos interés cobra.

MUEBLES

Tenemos variado surtido. No compre sin ver esta casa. El precio lo pone el cliente.

JOYAS

De ocasión, variado surtido.

"LA PERLA"

Animas 84, casi esquina a Galiano. 21436.—9 Jn.

EL HOSPITAL DE LOS MUEBLES

Por poco dinero se esmaltan sus muebles de verde París o aceituna, última creación de esta casa. Esmalto, barnizo, tapizo, envaso y arreglo muebles. Sitios, 4. M-1129. S. 2686.—9 Jn.

LAMPARAS EN GANGA

Se vende una lámpara de sala de bacarat, muy fina, en $300.00. Una lámpara de comedor, Una lámpara de pie de bronce, en $100. mármol de Verona, en $80.00. Puede verse en la Casa Vilaplana. O'Reilly y Villegas. E. 44 Ind. 1 En.

LA SEGUNDA COMPETIDORA

Préstamos y almacén de muebles. Se realizan grandes existencias de joyería fina, procedente de préstamos vencidos, por la mitad de su valor. También se realizan grandes existencias en muebles de todas clases, a cualquier precio. Doy dinero con módico interés, sobre alhajas y objetos de valor, guardando mucha reserva en las operaciones. Visite esta casa y se convencerá. San Nicolás, 250, entre Corrales y Gloria. Teléfono M-2875.

RUFINO G. ARANGO

Se compran y cambian muebles y Victrolas, pagando los mejores precios. E 114 ind. 1 En.

PARA OFICINAS

Muebles de ocasión. Bufetes planos, burós de cortina, sillas giratorias, archivos y cajas de caudales. Villegas 6, por Bélgica (Monserrate). Losada. Telf. A-8054.

DINERO

No reparamos intereses. Préstamos sobre alhajas y objetos de valor.

LA HISPANO CUBA

Villegas 6, por Avenida de Bélgica, antes Monserrate. Teléfono A-8054.

COMPRAMOS

Muebles de oficina, archivos, máquinas de escribir, cajas de caudales y máquinas de coser Singer, los pagamos bien. Llame al teléfono A-8054, Villegas 6, por Monserrate. Losada. E 31 Ind. 1 En.

(U) PARA EL HOGAR

TRABAJOS ELECTRICOS. A-1251

Instalaciones en general. Traslado de lámparas. Reparación, limpieza, cocinas, calentadores de gas. Ojeda Fernández. Teléfono A-1251. 24105 28 my.

(W) COMIDAS

SE sirven cantinas a domicilio a 60 centavos por persona. Sabrosa y abundante. Luz 34, altos. 21228 30 my.

10 CENTAVOS
DE 7 A. M. A 4 P. M.; Y DE 4 A 10 P. M.
15 CENTAVOS

SOLICITUDES DE TRABAJO: DIEZ CENTAVOS
DEPARTAMENTO DE ANUNCIOS CLASIFICADOS

10 CENTAVOS
DE 7 A. M. A 4 P. M.; Y DE 4 A 10 P. M.
15 CENTAVOS

M.E.C.D. 2016

LA ESPAÑA DE HOY

Psicología de la Adolescencia

Por Manuel AZNAR

"Noticias, esquemas de las conferencias de Maeztu"—me piden. "Continúe usted la labor que emprendió después de escuchar las dos primeras lecciones".

Desventuradamente para mí, no me ha sido dado, por razones que no son del caso, escuchar las disertaciones de María de Maeztu sobre "Psicología de la infancia" y sobre "Psicología de la adolescencia". Esas han sido las dos conferencias mejores que he pronunciado en toda mi vida—me declaraba ayer la doctora española. Nunca me he sentido tan satisfecha de mi labor. ¡Y el público! ¡Qué bien penetra aun las cosas más difíciles y sutiles!

Bien quisiera yo, pues, ofrecer esos esquemas que me piden. Pero ya que por cuenta propia no me sea posible hacerlo, reproduciré algunas notas que María de Maeztu ha tenido la gentileza de enviarme.

Sobre "Psicología de la adolescencia", dijo ayer la ilustre educadora hispanas cosas tan bellas como estas que siguen:

—"Hay en el Museo del Prado de Madrid un cuadro de Juan de Juanes que siempre que lo veo impresiona hondamente mi espíritu. Representa uno de los más bellos misterios referidos en el Evangelio de San Lucas. (Esta insistencia de la doctora Maeztu en buscar ejemplos relacionados con la religión cristiana merece glosa aparte, y yo la prometo para cuando hayan acabado las conferencias anunciadas).

El Divino adolescente, a los doce años, ha ido a Jerusalén con José y María a celebrar la Pascua. Terminada la fiesta, de regreso en el camino, los padres advierten que el Niño se ha perdido. Y mientras éstos, dolidos por la ausencia, le buscan con gran inquietud entre sus familiares, el Muchacho disputa en el templo con los doctores de la Ley. "Vino a traer la luz, y las tinieblas no le comprendieron". En el citado cuadro, mientras el Maestro, con aire reposado explica una verdad clarísima, los sabios, con gesto enfurecido, se tapan los oídos para no oirle.

Si hay algo evidente en estos días difíciles en que nos ha tocado vivir, es la tremenda crisis en que se hallan todos los valores humanos; todos, pero especialmente el de la educación. ¿Por qué? Desde hace veinte siglos, inconmovible, sin variar un solo elemento de la escena central, viene representándose en el tablado de cada día el drama eterno de aquel misterio. De espaldas a la vida, los fariseos han pretendido resolver el enigma con fórmulas abstractas, con esquemas vacíos de sentido, cuando la solución estaba ahí, en la vida misma, en sus fuentes perennes de verdad y de justicia. Los doctores de la ley consultan, afanosos, el texto, buscando explicación a la palabra de amor cuyo significado no entienden. Y entre tanto la vida, la vida que es el texto eterno, la retama ardiendo al borde del camino donde Dios da sus voces, pasa inadvertida ante ellos.

Para sorprender la psicología del adolescente, el método ha consistido hasta ahora en estudiar la adolescencia desde el punto de vista del adulto; se ha cometido el mismo error que se cometía al estudiar la psicología de la infancia. El investigador ha evocado sus propios recuerdos, y con ellos ha construído su teoría psicológica. Entonces—ya lo hemos visto—no es la realidad la que se evoca, sino los sueños, los ensueños. Cuando tal se hace, lo que se tiene en las manos como objeto de estudio no es el alma sino su sombra.

El alma del niño no puede ser estudiada por introspección. De aquí se deduce que no nos queda otro medio que recurrir a la observación, a la descripción y a la inducción. ¿Cómo proceder?

Hay poderes del alma que yacen, como los durmientes de los cuentos azules, prestos a despertar al contacto de un poder dominador. En suma: hay que sorprender las horas de la mañana de la vida, y no conformarse con el resplandor que dejan las horas de la tarde. Ahora bien: no es posible estudiar la psicología de la adolescencia sin referirla a la educación: son inseparables. El período anterior a la adolescencia, o sea de los ocho a los doce años, constituye un período único en la vida humana: el cerebro ha adquirido casi el tamaño y el peso del adulto: la salud es casi perfecta en un niño normal; la actividad es mayor y más variada que lo que ha sido antes y que lo será después, y hay un peculiar endurecimiento, vitalidad y resistencia a la fatiga. La razón, la moralidad—en su pleno sentido—, la simpatía, el amor, apenas han aparecido. (Aquí intercaló María de Maeztu una patética disertación sobre los fenómenos psicológicos del adolescente cuando ante él se presenta por vez primera el misterio del amor.)

Volviendo al tema de las anomalías de la adolescencia, diremos que se han hecho estadísticas y señalado la curva de conducta que sigue el alma humana en esa edad de la vida. Marro transcribió la conducta de tres mil muchachos de un Liceo, y el resultado fué el siguiente: en general, la conducta es buena a los doce años; declina a los trece, llega al máximo rebajamiento a los catorce y quince, y entonces va mejorando de año en año, hasta los diez y ocho; la llamada primera juventud, es la edad de la máxima bondad.

En la mujer vuelve a repetirse este período de bondad a los cuarenta y cinco años; en el hombre a los cincuenta.

Dexter ha hecho un estudio muy sugestivo de la relación de la conducta de los niños con el tiempo. La excesiva humedad es productora de todos los pequeños defectos. Cuando la temperatura oscila entre 90 y 100 grados Farenheit, la probabilidad de una mala conducta, aumenta en un 300 por 100; entre 80 y 90 grados, en un 104 por 100; los cambios bajos barométricos, la aumentan en un 50 por ciento; los movimientos anormales del tiempo, en un 20 por 100. Es indudable que el tiempo ejerce un influjo determinado sobre la conducta de los niños. Sobre todo, la temperatura ejerce un gran influjo sobre el espíritu aventurero del muchacho. ¿Quién en su juventud no ha tenido deseos, al venir la primavera, de emigrar a nuevos países, de correr el mundo, de abandonar el hogar, de traspasar el límite de la vivienda propia ante la sugestión de una mañana clara de luz? La doctora Maeztu cita el ejemplo de Santa Teresa cuando se escapa de su casa con su hermano Rodrigo para vencer a los moros: "No hallábamos remedio en nada para nuestro deseo". Hay en efecto a esta edad una manía por la vida nómada, un ansia insaciable de libertad. Se despierta pasión por el campo, por la vida salvaje. Todo ello obedece a una necesidad de cambiar de paisaje. El medio circundante que ha rodeado hasta ahora al adolescente no le sirve para nada y busca uno nuevo y distinto medio acoplado a sus necesidades.

La adolescencia es el tiempo normal de la emancipación; el muchacho siente el anhelo de salir del hogar paterno: quiere ser aprendíz de la vida y quiere sobre todo hacer este aprendizaje solo. Se siente en conflicto con sus padres porque es una nueva generación que se enfrenta y choca con la inmediata anterior representada por la familia. Dejadle que elija su camino y el sitio donde pueda descansar en los años inmediatos de la juventud. Si no lo hacemos así, vivirá el adolescente en un ambiente inadecuado, falso, propicio a la hipocresía y a la mentira.

La escuela ha de proponerse la formación del "héroe". Es decir, del hombre superior, de las eminencias, de las cumbres y se dará por fracasada si al correr de los años produce unas cuantas generaciones que sólo han servido para aumentar eso que se llama la cultura media de un país. Pero, ¿qué es el héroe? ¿Qué condiciones ha de reunir el que nosotros llamemos tal para evitar la confusión de todo equívoco? Y sobre todo, ¿qué medios puede emplear el maestro para producir lo heróico en el niño? Héroe es el hombre que tiene su alma abierta a la divina significación de la vida. Poco importa que se manifieste de ésta o de la otra manera. La materia original es siempre la misma. Nada impide el desarrollo de lo heróico—que es la actividad del espíritu—como considerarle adscrito a ciertos contenidos de la vida. Es menester que donde quiera subsista subterránea la posibilidad del heroismo, y que todo hombre espere que bajo sus plantas, al caminar valeroso y seguro de sí mismo, surja la hazaña que persigue en su empresa. Héroe es el que vive dentro de la esfera íntima de las cosas, oculta bajo lo efímero y trivial, invisible a los más.

Todo hombre ha sentido alguna vez, o por lo menos lo ha sentido cuando era niño este anhelo de aventura que lleva consigo lo heroico. Ahora bien: ante este hecho cabe adoptar dos posiciones: o nos lanzamos con él hacia el dolor porque nos parece que la vida heroica tiene sentido, o nos entregamos a una vida fácil aniquilando todo heroismo. Este momento en que se decide para el hombre la ruta de uno de estos dos caminos, es el más decisivo de su vida; no sólo para él, sino para su pueblo y su raza. Pues bien; lo que yo pretendo demostrar es que en la mayoría de los casos, es la escuela, es la educación la que decide".

Hasta aquí las notas a que hice referencia al principio. No sé si bastarán—lo dudo un poco—para dar certera y segura idea de los puntos de vista mantenidos ayer—esencialmente—por María de Maeztu. Pero, al menos, se trata de una exposición de ideas interesantísimas, que es muy interesante difundir.

NOTAS

El Presidente de la República recibió ayer tarde a la ilustre María de Maeztu. Se interesó vivamente el Primer Magistrado de Cuba por la labor educadora que lleva a cabo la doctora española, y le dió cuenta de los esfuerzos que el Gobierno está realizando para alcanzar un nivel educacional parecido o acaso superior al de los pueblos más adelantados en problemas de pedagogía. María de Maeztu quedó excelentemente impresionada de la conversación que con el General Machado mantuvo, pues las palabras del Presidente fueron de aliento y de entusiasta aplauso para sus propagandas y campañas.

El Viernes próximo embarcará María de Maeztu con rumbo a España a bordo del "Cristóbal Colón". Esto le impide ir a Cienfuegos, como se había propuesto, para inaugurar allí con una conferencia la filial de la Institución Hispano-Cubana de Cultura. El viaje a Cienfuegos tenía para la doctora Maeztu, anteriormente a todo aliciente de carácter cultural, una atracción sentimental.

En Cienfuegos está enterrado el padre de la ilustre educadora. A todo ello tiene que renunciar, sin embargo. La invitación del señor Silva, presidente de la Hispano-Cubana de Cienfuegos, llegado a la Habana expresamente para acompañar a María de Maeztu en su excursión a la Perla del Sur, queda declinada. Con todo su corazón lamenta estas imposibilidades la señorita Maeztu, según pudimos saberlo ayer, de sus propios labios.

Así pues, las conferencias que ha de dar todavía en la Habana, antes del viernes, son dos: una que tendrá lugar en la Universidad Nacional, hoy a las cinco y media de la tarde sobre "Psicología de la Juventud", y otra que pronunciará el jueves, a las nueve de la noche en los salones del "Casino Español", sobre "Instituciones femeninas de carácter universitario". Esta última tendrá carácter exclusivo en favor de los socios de la Institución Hispano-Cubana de Cultura. El doctor Solano Ramos, vicepresidente de la Institución en funciones de presidente, ha obtenido de Don Laureano Falla Gutiérrez la cesión de los salones para la conferencia del jueves. Los socios deberán presentar a la entrada el recibo correspondiente al mes de Mayo.

EN BREVE SE CERRARA EL EMPRESTITO QUE ESPAÑA HARA A COLOMBIA

ES TAL EL DESARROLLO ALCANZADO POR LA CONSTRUCCION DE MOTORES QUE LA IMPORTACION BAJO EL 30 POR CIENTO

El general Primo de Rivera, hablando de las relaciones hispano-francesas, dijo que el comercio entre ambos países había aumentado considerablemente y que se establecerían vagones de intercambio

LOS MINEROS DE ASTURIAS ADQUIEREN LA MINA SAN VICENTE

MADRID, mayo 24.— (U. P.)—El Gobierno español ha concedido al Sindicato de Obreros Mineros de Asturias la adquisición de la mina San Vicente.

LA IMPORTANCIA DEL COMERCIO HISPANO-FRANCES

MADRID, mayo 24.— (U. P.)—Se ha celebrado un banquete en honor del ministro francés de Comercio, M. Bokanowski, que brindó en honor de los Reyes, y del general Primo de Rivera.

Expresó las simpatías de los franceses, que no olvidan las gestiones de Don Alfonso en pro de los prisioneros durante la guerra.

Declaró que el comercio franco-español ha aumentado de modo extraordinario y que en breve se inaugurarán en los ferrocarriles entre Francia y España vagones de intercambio.

EL DESARROLLO DE LA CONSTRUCCION DE MOTORES EN ESPAÑA

MADRID, mayo 24.— (U. P.)—Está desarrollándose de tal modo la construcción de motores para automóviles en España que se ha notado en el último mes una baja del treinta por ciento en las importaciones de esos artículos, con relación a hace medio año. Los Estados Unidos ven un enemigo para la venta de sus automóviles en esta nueva industria, siendo una de las causas con que tropieza el convenio comercial entre los dos países.

BLASCO IBAÑEZ CEDE SU VILLA EN LA COSTA AZUL AL GOBIERNO FRANCES

PARIS, mayo 24.— (Prensa Aliada).—"Le Figaro" anuncia que se ha confirmado oficialmente que el escritor español Vicente Blasco Ibáñez ha donado al Estado francés la propiedad que tiene en Mentone, en la Costa Azul, denominada Villa Rosa, con destino a la fundación de un lugar de retiro para los escritores, cualquiera sea su nacionalidad.

MEJORA EL NOVILLERO "GITANILLO"

MADRID, mayo 24.— (A. P.)—El novillero "Gitanillo", que recientemente recibió varias heridas graves durante una corrida, se encuentra mejorado dentro de la gravedad de su estado.

LA LINEA DE DIRIGIBLES SEVILLA-BUENOS AIRES

MADRID, mayo 24.— (A. P.)—Hoy ha estado en el palacio real el ex ministro conservador Don Antonio Goicoechea, para despedirse del Rey Alfonso, pues en breve embarcará para Buenos Aires con el fin de ultimar los detalles de la línea aérea de dirigibles entre España y la Argentina. El Rey se mostró muy interesado por la realización del proyecto.

Al salir de palacio nos dijo el señor Goicoechea que se reunirá en Buenos Aires con el comandante Herrera. Ambos harán las gestiones necesarias para que el asunto quede ultimado para la primavera de 1928, en que creen que se realizará el primer viaje.

El señor Goicoechea hará una visita a Chile, Brasil y Uruguay, dando conferencias acerca de la línea aérea proyectada.

Cree Goicoechea que el Rey Alfonso irá a América en la primavera de 1929, después de clausurada la Exposición Ibero Americana de Sevilla.

SEIS MILLONES DE PESETAS DE PERDIDAS POR LOS TEMPORALES EN FUENTESAUCO

ZAMORA, mayo 24.— (A. P.)—Los últimos temporales que se desataron sobre Fuentesauco causaron pérdidas por más de seis millones de pesetas.

El Gobierno ha anunciado que auxiliará a los labradores.

EL CODIGO HISPANO-AMERICANO DE DERECHO AEREO

MADRID, mayo 24.— (U. P.)—Se ha reunido la Asociación Francisco Vitoria, para estudiar el Código Hispano-Americano de Derecho Aéreo.

Cinco ponentes se distribuyeron los trabajos con el propósito de terminarlos a fines del presente verano.

Se han aprobado ya las disposiciones generales, y la definición y clasificación de las aeronaves, incluso la creación de aeropuestos francos.

Se ha estudiado la posibilidad de dar instrucciones internacionales a la Cruz Roja de naciones que posean aeroplanos propios. Se estudiarán las señales que utilizarán los aeroplanos y las consideraciones que merecerán a su paso por los diferentes países.

UN PREMIO PARA LA MEJOR CRITICA DE LUIS DE GONGORA

CORDOBA, mayo 24.— (Informaciones).— Con motivo de las fiestas que están celebrándose para conmemorar el centenario de Góngora, el Gobierno ha acordado sufragar los gastos de los homenajes, a fin de que el Ayuntamiento de Córdoba dedique el crédito que tenía para ese objeto a un premio que se otorgará al autor de la mejor crítica histórica literaria del ilustre poeta cordobés.

CONFERENCIAS DE UN HISTORIADOR PERUANO ACERCA DE COLON CATALAN

BARCELONA, mayo 24.— (U. P.)—Ha llegado a esta ciudad el historiador peruano Luis Ulloa, que dará dos conferencias en el Ateneo Barcelonés sobre Cristóbal Colón, defendiendo la tesis de su origen catalán.

TIEMPO LLUVIOSO Y TORMENTOSO EN ESPAÑA

MADRID, mayo 24.— (A. P.)—El tiempo ha sido hoy lluvioso en la Península, con algo de tormentoso en varios lugares.

La temperatura máxima fué en Murcia, 33 grados centígrados, y la mínima, en Vitoria, cinco grados.

En Madrid se registraron 27 grados de máxima y 14 de mínima.

BRILLANTE EXITO DE LAS TROPAS EN EL ULTIMO AVANCE

El general Primo de Rivera se propone ir dentro de unos días a la zona de las operaciones

MADRID, mayo 24. — (AP). — El parte oficial de Marruecos, recibido desde Amiadi, relata los detalles acerca de la operación efectuada ayer sobre Ankud, en ésta forma:

Se organizaron las fuerzas en tres agrupaciones, mandadas la derecha por el comandante Baroja, del centro por el teniente coronel Rada y la izquierda por el teniente coronel Capaz. Las fuerzas de la columna de reserva, a su frente el coronel Mola, apoyaron de cerca la acción de la agrupación central, tomando el general en jefe la dirección de todas las unidades.

La agrupación de la izquierda emprendió la marcha a media noche, ocupando por la madrugada las alturas de Yebel Terridcha, donde sorprendió una guardia rebelde, que quedó en nuestro poder.

Al darse cuenta del enemigo, situado en Ankud, de la maniobra envolvente, acudió con rapidez, trabando combate con aquellas fuerzas de una manera obstinada.

La agrupación del teniente coronel Rada emprendió el avance al amanecer en dirección a Ankud, encontrando bastante resistencia, que venció hábilmente, coronando el objetivo que se le encomendó.

La agrupación del comandante Pareja ocupó Karsan sin novedad, operación en la que cooperaron eficazmente la artillería y la aviación españolas, tomando parte también la aviación francesa.

A las seis de la mañana de hoy se verificó el enlace material de las agrupaciones de Capaz y Rada en Ankud, sin novedad alguna.

El combate tuvo un desarrollo brillante venciéndose con rapidez, no obstante las dificultades del terreno y la resistencia enemiga, la cual fué bastante seria en algunos momentos, especialmente la que encontraron las fuerzas de Capaz.

El castigo, a juzgar por las noticias recibidas, ha sido duro. Se han presentado al teniente coronel Capaz los poblados de Beni-Ahmed de la región de Ankud, así como los huidos a la zona francesa.

Ha comenzado ya la recogida del armamento.

El general en jefe hace especial mención del comportamiento de todas las fuerzas, que operaron hábilmente dirigidas por Mola, Rada, Capaz y el comandante Pareja, especialmente la agrupación de Capaz, que comenzó a operar en la media noche del 21 al 22 en un terreno abrupto, envolviendo por el sur a un enemigo importante por su número concentrado en Ankud.

PRIMO DE RIVERA IRA DENTRO DE UNOS DIAS A MARRUECOS

MADRID, mayo 24. — (Informaciones). — El general Primo de Rivera irá dentro de unos días a Barcelona y después se trasladará a Marruecos para hacer una visita a las tropas del norte de Africa.

Ha comenzado a Producir Buenos Resultados la Orientación de España Hacia Hispano-América

MADRID, mayo 24. (Informaciones) El ministro de Hacienda, señor Calvo Sotelo, ha manifestado a los representantes de la prensa que muy pronto se cerrarán las negociaciones para un empréstito, a base de un interés menor del cuatro por ciento anual, entre España y Colombia.

Por otra parte, hoy han celebrado una conferencia el general Primo de Rivera, el embajador de la Argentina y los ministros de Marina y Hacienda, dándose los últimos toques a la operación finaciera concertada con la Argentina.

Finalmente, se ha hecho público oficialmente que las citadas repúblicas de Argentina y Colombia y las de Chile, y Perú han designado agregados comerciales a sus representaciones diplomáticas en esta capital, en vista de la orientación económica que ha adoptado España respecto a los países hispano-americanos.

HOY SE FIRMAN EN ESPAÑA LOS DECRETOS DEL EMPRESTITO A LA ARGENTINA

MADRID, mayo 24.—(UP)—El Gobierno español tenía motivos de verdadero interés nacional para impedir la circulación de noticias relativas a la satisfactoria página que se escribe actualmente en la historia de las relaciones hispano-argentinas.

En este particular, ha recibido el embajador Estrada un cablegrama de su Gobierno, comunicándole que hoy se publicará en Buenos Aires el decreto relativo al empréstito de cien millones de pesetas que España hace a la Argentina.

Inmediatamente de recibirlo, el señor Estrada lo comunicó al Rey Alfonso y también al presidente del consejo de ministros, el cual inmediatamente convocó a una reunión en el Ministerio de la Guerra, a la que asistieron el embajador Estrada y los ministros de Hacienda y Marina, conviniéndose en esa reunión en extender los decretos del empréstito por parte de España sin pérdida de tiempo, para que puedan firmarse mañana en que celebra la Argentina el aniversario de la proclamación de la República, porque el Gobierno español desea rendir este homenaje a la nación hermana.

Las negociaciones, que comenzaron el 25 de marzo, se han seguido con un afecto jamás superado. No se ha tratado de un simple negocio entre dos países que defienden el respectivo interés nacional, sino que se han llevado a cabo como el primer acto de verdadera compenetración entre dos pueblos hermanos.

Las condiciones del empréstito son algo más favorables que las ofrecidas por todos los Estados, pero la operación es doble porque envuelve la adquisición de barcos, según nota oficial publicada en la Argentina, que ayer dieron a conocer anteriores cablegramas.

La importancia de la industria naval española, que tiene ya prestigio mundial, queda comprobada con la actual adquisición de barcos por la gran nación argentina. España se complace en entregar sus barcos al país hermano, no como un negocio, sino como un honor que se complace en rendirle. Por consiguiente, esta operación tiene el interés ideal y el material, estribando su excepcional importancia en haber terminado la etapa de las retóricas, para iniciarse un período de hechos tangibles, que debe confiarse que continuarán cuando el nuevo período comienza con una página tan interesante.

El embajador Estrada recibe muchas felicitaciones por haber terminado la gestión venturosamente. Tanto el Rey Alonso como el general Primo de Rivera, el ministro de Hacienda señor Calvo Sotelo y el de Marina almirante Cornejo, elogian calurosamente la labor del embajador argentino.

Franco Dice que Hará su Vuelo Alrededor del Mundo en Cinco Saltos de 20 Horas Cada uno

MADRID, mayo 24. (UP) Don Horacio Echevarrieta y la Compañía Trasatlántica han adquirido la patente para la construcción en España de los hidroplanos Dornier.

Ha marchado a Alemania el comandante Franco para traer un contramaestre y algunos obreros —los restantes los adquirirán en España— para construir un aparato en Cadiz, para su vuelo alrededor del mundo. Los motores se construirán en Barcelona.

El vuelo que proyectan Franco y Gallarza constará de cinco saltos de veinte horas cada uno. Así lo anuncia el héroe del "Plus Ultra".

EL REY ALFONSO INAUGURARA EL MONUMENTO QUE RECUERDA EL GRITO DE RESTAURACION DE LOS BORBONES

El aludido monumento se erige en Sagunto, en honor del general Martínez Campos, en el mismo lugar en que éste dió el primer paso para la restauración de la monarquía borbónica española

VALENCIA, mayo 24. (AP.)—El día 2 de junio vendrá el Rey a esta ciudad para inaugurar la carretera hasta Dehesa y Albufera, trasladándose después a Sagunto para inaugurar asimismo el monumento erigido al general Martínez Campos en el mismo lugar donde dió el grito reinstaurando la monarquía borbónica en España.

Acompañarán al Rey Alfonso el general Primo de Rivera y los ministros.

EL REY ALFONSO ADQUIERE UNA CARICATURA SUYA EN EL SALON DE HUMORISTAS

MADRID, mayo 24. (Informaciones.)—El Rey Alfonso, acompañado del ministro de Instrucción Pública, visitó hoy la exposición del Décimo Salón de Humoristas, inaugurado días pasados en el Círculo de Bellas Artes.

Don Alfonso adquirió a un elevado precio una caricatura que representa al monarca en traje de cazador, llevando en la mochila las caras de todos los políticos de España.

LOS REYES DE ESPAÑA PASARAN 20 DIAS EN INGLATERRA

MADRID, mayo 24. (AP.)—Se conocen algunos detalles de los proyectos veraniegos de la corte.

Los reyes Don Alfonso y Doña Victoria irán a Londres antes de mediados de junio y permanecerán en Inglaterra hasta el día cinco de julio, asistiendo a diversos actos que se celebrarán en su honor. El Rey Alfonso participará en uno de los partidos de polo que se conciertan.

Desde Inglaterra regresarán a bordo de un buque de guerra, probablemente a Santander, uniéndose en San Sebastián con el resto de la familia el 21 de Julio, día del cumpleaños de la reina madre. Después volverán a Santander, para continuar el veraneo.

El Gobierno no hará jornada veraniega este año, pues ha decidido continuar trabajando como de costumbre.

EL REY ALFONSO Y EL CONDE DE ROMANONES

HENDAYA, frontera franco española, mayo 24, (UP.)—Contra lo que publican los periódicos españoles, sábese que el conde de Romanones jamás ha escrito al general Primo de Rivera, sino que envió una carta al Rey Alfonso.

Romanones decía que la multa que se le impuso fué por acusársele de deslealtad al monarca, a quién el conde ha servido durante veintiún años. Preguntaba al Rey le expresara su pensamiento sobre el particular, replicándole Don Alfonso con una carta que comenzaba: "Mi querido Alvaro", y significada que jamás había dudado de la lealtad del político liberal, recordando vívidamente sus largos servicios y consignando la esperanza de que tuviera una nueva oportunidad de servirlo. El Rey le decía, por último, que había trasladado su carta al general Primo de Rivera, y que creía que éste replicaría al conde.

Los Radicales van a Constituir en Breve otro Partido

Llaman para formar en sus filas a todos los españoles de buena voluntad

MADRID, mayo 24. (Informaciones.)—Elementos liberales, demócratas, reformistas, algunos republicanos y socialistas, se reunirán en el mes entrante para planear la constitución de un nuevo partido radical, que será dirigido por elementos ajenos a la política pasada.

El programa se dará a conocer al pueblo en un manifiesto que invitará a los españoles de buena voluntad a engrosar la nueva agrupación, para disputar todos los puestos políticos que sean de elección.

Este partido se situará frente a la Dictadura sin precisar aún si será o no monárquico.

La Fundación Rockfeller y la Facultad de Medicina

EL DR. SOLANO RAMOS LABORABA, DESDE HACE DOS AÑOS, POR ESTE EXITO.

—"Dos años hace ya, inicié las gestiones preparatorias que, intensificadas luego por mi condición de Decano de la Facultad de Medicina y Farmacia, han alcanzado este jubiloso resultado".

Así nos decía ayer tarde el señor Rector interino de la Universidad, doctor Solano Ramos, revelando una uforia difícil de igualar y más difícil de explicar.

Quien como Solano Ramos es "el primer amigo de la Escuela de Medicina de la Habana"—como diz que le dicen en Cuba y fuera de Cuba—el contenido del cablegrama recién recibido no podía ser de mayor contentamiento, de más legítima e íntima complacencia.

Digamos ya la causa del regocijo que el doctor Solano Ramos disfrutaba ayer tarde y hacía disfrutar a cuantos le rodeaban en su despacho rectoral, prodigando generosamente su contagiosa alegría.

Será mejor repetir al lector lo que oímos al propio doctor Solano Ramos.

—Aprovechando el viaje del compañero doctor Jesús Mariano Penichet, que ahora concurre a la reunión anual de la "Sociedad de Médicos Americanos", le rogué practicara las gestiones que debían culminar—y felizmente han culminado—las que inició hace ya dos años en pro del auge universitario nuestro, como de una amplia mejora científica en la hoy modesta labor que realiza nuestra Facultad de Medicina y Farmacia.

—¿Y cómo lograrlo, doctor?

—Simplemente—nos replica solícito y modestísimo el doctor Solano Ramos—, logrando que la poderosa y filantrópica Institución Rockefeller, verdadera Mecenas de estos tiempos, auspiciara esas mejoras y esas ampliaciones en pro de las tareas docentes y académicas de la Universidad de la Habana, nunca hasta hoy favorecida por modo semejante.

—¿Y ese cable?

—Vea usted, véalo, nos brinda deferente el doctor Solano Ramos.

La lectura del cablegrama, que suscribe el propio doctor Penichet con fecha de ayer mismo, nos inocula análoga alegría que la ya disfrutada por "el primer amigo de la Escuela de Medicina".

El doctor Penichet informa en tan grato mensaje al doctor Solano Ramos, que el Presidente de la Institución Rockefeller ha dispensado la más favorable y acogedora atención a las gestiones del doctor Solano Ramos, expresando su deseo de recibir la visita del señor Decano de nuestra Facultad de Medicina y Farmacia, a quien es bien acompañe un Ingeniero y otro Profesor Universitario, a los que la Fundación Rockefeller considerará "Huéspedes de Honor" en tanto dure la visita de ellos a las instituciones similares de la Fundación y agrega que, en congreuencia con esa esperada visita la Fundación Rockefeller enviará a nuestra Universidad un expecto-auxiliar de la Fundación "para ultimar lo que se resolviere en dicha visita", terminando el celebrado mensaje con la "confianza de que en Octubre próximo comience el funcionamiento de la organización que se acordare por la Fundación Rockefeller en pro del auge y mejoramiento científico de la tarea académica en la Universidad de la Habana".

Noticia insólita ésta que tanto nos place divulgar, señala el comienzo de una nueva era de florecimiento en la Universidad de la Habana, propiciada por la cooperación generosa de la Fundación Rockefeller, cuyo gesto marca una pauta a cuantos, en nuestro país, puedan imitar su loable desprendimiento, tan provechoso y fecundo en pro del mejoramiento cultural de Cuba.

Por ello merece bien de todos y especial aplauso de cuantos se interesan por nuestros avances educacionales, el infatigable doctor Solano Ramos.

INFORMACIONES GENERALES

AYER NOCHE, DE UN MODO MISTERIOSO, UNA JOVEN SE HIRIO GRAVEMENTE DISPARANDOSE UN TIRO EN EL VIENTRE

PROTESTA DE VARIOS MEDICOS DEL HOSPITAL MUNICIPAL

Un suceso misterioso ocurrió en las últimas horas de la tarde de ayer, en una habitación alta de la casa San Lázaro número 134, donde reside la joven Isabel Sánchez Piedra, natural de Güira de Melena, de 21 años de edad y empleada de la Zona Fiscal de Oriente. Presentaba la joven una herida de bala en el vientre.

Fué conducida al Hospital Municipal, por los hermanos Rogelio Lavín Padrón, médico interno del Hospital "Calixto García" y Fermín Lavín Padrón, abogado y ambos, vecinos de San Miguel número 132.

El doctor Villar Cruz, facultativo de guardia en el Hospital de Emergencias, asistió de primera intención a la joven Isabel, de una herida producida por proyectil de arma de fuego en el hipocondrio izquierdo, sin salida del proyectil.

Como la herida era de suma gravedad, el doctor Villar Cruz ordenó que Isabel fuese inmediatamente llevada a la sala de operaciones, donde debía efectuársele una intervención quirúrgica.

El cirujano doctor Zenon Zamora, contra la costumbre que se observa en dicho centro benéfico, de que intervengan en las operaciones los empleados de esa dependencia, ordenó que ninguno de ellos, penetraran en la sala, así como tampoco el anestesista doctor Alvarez.

Para ser auxiliado en la dificilísima operación el doctor Zenón Zamora solicitó del Hospital Calixto García varios compañeros y una anestesista, amigos y compañeros todos del doctor Rogelio Lavín.

El propio cirujano no permitió que entrara en la sala de operaciones, para que presenciara ésta, al vigilante 196, Francisco Piedra, tío de la paciente.

Con tal motivo el doctor Alvarez procedió inmediatamente a levantar un acta de los hechos acaecidos, sosteniendo que había sido coaccionado por el doctor Zamora, sin que sepa los motivos que impulsaron a dicho cirujano para ordenar tal cosa.

Mientras la operación se llevaba a cabo entre los amigos del doctor Lavín, el teniente Avila se constituía en el Hospital Municipal para tomar declaración a los hermanos Lavín y a la inquilina principal de la casa, señora Carolina Seijas Atkinson, de cincuenta y ocho años de edad.

Dijo esta señora que la joven Isabel, hará cosa de diez días alquiló en el piso alto una habitación, amueblándola lujosamente, observando que todas las noches concurría a la casa el doctor Lavín, quien se sentaba junto a Isabel, en la puerta del cuarto que ésta ocupa, estimando fuesen novios.

Que la joven en cuestión le hizo saber que era huérfana de padres, y que no tenía familiares alguno con ella. Agregó que ayer, encontrándose ella en el baño, fué llamada por Isabel, la que le pidió prestado quince pesos, entregándole más tarde solamente cuatro pesos, pues carecía de más dinero. Acto seguido, su vecina salió a la calle, regresando al poco rato muy nerviosa, viéndola llegar a la puerta de su habitación. En la puerta, y conversando con la señora, quedó el señor Lovín. En esos instantes sintió una detonación, oyendo gritar al doctor: —¿Qué te hiciste? ¡Te has matado! Rogelio cargó en brazos a Isabel y al llegar a la puerta de la calle, fué ayudado por su hermano el abogado, quien estaba allí esperándolo. Entre los dos la condujeron al Hospital.

Por orden del teniente Avila, el vigilante 1482, José Varela, se dirigió a la habitación donde ocurrieron los hechos, practicando un registro y ocupando sobre una mesa de noche, una papel que decía: "No culpen a nadie de mi muerte, pues no quiero vivir más. Isabel Suárez". Asimismo halló sobre la cama un revólver calibre 32, con una captula disparada y cuatro sin disparar.

El teniente Avila, para tomarle declaración al Dr. Rogelio Lavín, tuvo necesidad de esperar que se terminara la operación que se le hacía a la joven, por encontrarse este y su hermano Fermín, presenciándola.

Una vez terminada la intervención quirúrgica, el Dr. Rogelio Lavín, prestó declaración, manifestando que no era cierto llevase relaciones con la joven Isabel, a la cual conoció hace un año en el Hospital Calixto García, por haberla asistido de una afección a la garganta.

Que desde ese día, el fué quien la venía asistiendo, y que anoche fué llamado por teléfono a su casa por Isabel, quien solicitó fuera a su habitación y en los momentos en que llegaba junto a la puerta del cuarto, fué sorprendido al ver a la joven que se disparó un tiro en el vientre, ignorando los motivos que tuviera par atentar contra su existencia.

El tío de la joven Isabel, refirió al Juez de Guardia, Dr. Lens, que ha podido saber que su sobrina había salido de su casa, acompañada de Armando Perdigón, empleado del Ayuntamiento, para dirigirse a su casa, encontrándose en el camino con Lavín.

A la joven se le apreciaron cinco perforaciones en el intestino delgado.

Presentado el acusado ante el Juez de Guardia, despues de ser instruido de cargos ingresó en el Vivac, por todo el tiempo que marca la ley.

HERIDO DE UN NAVAJAZO

En el primer centro de socorro fué asistido esta madrugada de una herida incisa como de veinte centímetros, en la región glútea derecha, el menor Roberto Martínez Oliva, de 18 años, sin domicilio conocido.

Dijo a la policía que encontrándose dormido en los portales de Aguila entre Reina y Dragones, fué herido con una navaja, por un negro al que sólo conoce por "Paquito".

"Paquito" se dio a la fuga, sin que pudiera ser detenido.

EL PADRE EMILIO EN LA AGONIA

A las tres menos cuarto de la madrugada había entrado en el período agónico

A las tres menos cuarto de la madrugada de hoy nos informan desde Buenavista, donde reside Monseñor Emilio Fernández que el Párroco de Monserrate se encuentra en estado agónico. La ciencia médica ha luchado, pues, en vano, por salvar la vida del ilustre eclesiástico, una de las figuras más populares y de más relieve en el clero de esta República, que esta madrugada ha entrado en una dolorosa agonía.

Nacido en Asturias, residente en Cuba desde hace cerca de cuarenta años, el Padre Emilio supo granjearse la estimación general por sus virtudes y su celo.

Párroco, primero en el interior de la Isla, llegó a serlo en propiedad de la vastísima feligresía de Monserrate.

En el período de transición de la Colonia a la República, prestó con su moderación y talentos grandes servicios a la causa de la Iglesia.

Fué amigo muy estimado del General Wood, quien le encargó la oración fúnebre del Presidente Mc Kinley, pronunciada en el Teatro de Tacón, para enaltecer la memoria de aquel Presidente, víctima de las balas del asesino Szolgoz.

Más tarde fué honrado por el Papa León XIII con la investidura de Prelado Doméstico. Y en los últimos tiempos se distinguió por una apelación que presentó ante los tribunales romanos contra la desmembración de su parroquia para la creación de la novísima de Nuestra Señora del Carmen.

LA PLANTA DE PURIFICACION PARA EL ALCANTARILLADO DE LA CIUDAD DE STA. CLARA

Por la División de Alcantarillado del Negociado de Agua, Cloacas e Ingeniería Municipal, se viene imprimiendo gran actividad al proyecto relacionado con la planta de purificación del alcantarillado de la Ciudad de Santa Clara, cuyas obras se realizarán próximamente, pues forman parte del sistema de alcantarillado de dicha Ciudad, que actualmente está en período de ejecución.

M.E.C.D. 2016