SECCION 1ª

EL TIEMPO
ESTADO DEL TIEMPO
LA NOTA DEL OBSERVATORIO
VEASE EN ESTA PAGINA

DIARIO DE LA MARINA

EDICION DE LA MAÑANA
INFORMACION CABLEGRAFICA MUNDIAL
POR NUESTROS HILOS DIRECTOS

SECCION 1ª

AÑO XCV.—NUM. 96. El periódico más antiguo de Cuba LA HABANA, MIERCOLES 6 DE ABRIL DE 1927.—SANTOS SIXTO, CELSO, GUILLERMO Y CELESTINO Acogido a la Franquicia Postal 28 PAGINAS. — 5 CENTAVOS

EL SENADO NO HA DECIDIDO NADA TODAVIA RESPECTO A LA PRORROGA DE PODERES

IMPRESIONES

¿Que somos pesimistas? ¡Qué disparate! Nos contamos entre las poquísimas personas que en estos momentos tienen fe en los destinos de Cuba.

Mientras haya vida hay esperanza, dice el vulgo. Y nosotros añadimos que mientras haya esperanza habrá vida.

Que la situación económica es mala nadie lo pone en duda; que se puede poner peor, es cosa muy factible; pero que cuando se llegue al límite de lo pésimo comenzará la mejoría, es de sentido común esperar que así suceda.

Esta crisis inigualada en la Historia de Cuba encierra una virtud, la de obligar a los cubanos a pensar en serio en los problemas nacionales.

En veinticinco años de vida republicana la vida política y económica de nuestro país se caracterizó por un **sálvese el que pueda** brutalmente egoísta.

Cuba no tiene problemas, se ha venido diciendo en todos los tonos.

Y ahora resulta que tiene uno que vale por los múltiples que preocupan a otros pueblos, como que es de vida o muerte.

El problema nuestro consiste en aclarar si es posible que el cubano pueda vivir en su tierra como amo o si por lo contrario debe resignarse a vivir como siervo.

Nosotros creemos que estamos a tiempo todavía para evitar lo segundo.

¿De qué modo? Veámoslo. Cuba, en los actuales momentos, viene observando una política económica que en época de prosperidad sería un disparate; pero que en tiempos de penuria es un suicidio. En esto están ahora contestes todos los autores. Se va a construir una carretera central y otras obras con los recursos existentes en el país, con lo cual éste se empobrece más de lo que está, y con cuyo empobrecimiento las tierras pasarán más aprisa a manos extrañas. Resultado: que con dinero propio vamos a enriquecer más aún a los extranjeros. Cuando terminen esas obras los nativos andaremos en taparrabos y los dueños de las tierras tendrán un buen camino para matar el **splin** paseándose por él. ¿Exageración? No, realidad imponente e incontrovertible.

Hace dos años, en la Legación de Cuba en París, profetizábamos lo actual ante un grupo de distinguidos políticos, paisanos nuestros. Cuando las obras toquen a su fin—decíamos—todos los cubanos, inclusos los aquí presentes, nos encontraremos con un pico al hombro y una pala en la mano. El viejo cantar que dice: Cuba no debe favores a ninguna extraña tierra, habrá encontrado su representación plástica.

¿Se va o no cumpliendo la profecía?

Y, sin embargo, Cuba tiene en sus manos la solución de esta crisis pavorosa y la reconstrucción de su economía.

Cuba está pagando, por intereses y amortización de sus deudas y para el fondo especial de Obras Públicas, unos diez y siete millones de dólares al año. Al mismo tiempo que eso ocurre, se depaupera rápidamente.

Los cubanos necesitamos banca propia, tierra propia y múltiples caminos para ponernos en condiciones de ganarnos la vida sin la coyunda azucarera que nos convierte en títeres movidos desde Wall Street.

Pues bien, la banca propia, la tierra y los caminos no surgirán al soplo de los buenos deseos, ni con los recursos exhaustos de esta generación manirrota que se ha quedado sin efectivo, sino pidiendo a préstamo el dinero necesario para realizar esas y otras muchas cosas, como se ha venido haciendo en todos los países desde que el mundo es mundo.

Todavía hay quienes en las esferas mercantiles se asustan ante la idea de un nuevo empréstito. Pero es porque no reparan en que con los impuestos que pesan sobre el país hay para hacer un empréstito de trescientos millones y aun sobraría algo de esas gabelas.

Hemos dicho que pasa de diez y seis millones lo que paga Cuba hoy por amortización e intereses de sus actuales deudas y para el fondo especial de Obras Públicas.

¿Cuánto tendría que pagar en el caso de que se concertara un empréstito consolidador de trescientos millones, amortizable en cincuenta anualidades? Unos quince millones al año, más bien menos que más.

¡Trescientos millones, qué barbaridad!—exclamarán algunos.

Sin embargo, la barbaridad es estar pagando diez y siete millones anuales mientras nos morimos por consunción.

Mañana publicaremos algunos datos convincentes.

Ayer, por falta de quorum, no pudo celebrar sesión la Alta Cámara para tratar del asunto

NO SE LEYO EL MENSAJE

Se repartieron copias del proyecto de reforma de la Constitución a los senadores

A pesar de que la representación de la Cámara visitó a los senadores para solicitar que se trate con más rapidez la ley de prórroga que los representantes estudiaron con tanta urgencia, no se pudo ayer conocer el proyecto.

Fueron repartidas copias a los senadores para que se enteren de la reforma proyectada y vayan estudiándola particularmente.

No pudo leerse tampoco el Mensaje del Ejecutivo.

Acudieron al alto cuerpo 16 senadores; pero a la hora de empezar la sesión sólo había once.

Cuando se reúnan 16 senadores o más, que haya quorum, se leerá el Mensaje.

Sobre el proyecto de prórroga se hacen los más diversos comentarios.

Mientras unos sostienen que hasta mayo no se discutirá y que hay que introducir varias importantes reformas en él, otros afirman que el punto que preocupa más es la supresión del Municipio, y el establecimiento del Distrito Federal Metropolitano o Capitalino.

Continúa en la página DIEZ

FERRARA DESMIENTE DE MODO OFICIAL LA NOTICIA DE SU RENUNCIA

En ese sentido contestó a la consulta que le hizo sobre el asunto el **Diario de la Marina**

Durante todo el día de ayer circularon acentuadamente por la Habana noticias relacionadas con la supuesta dimisión del Embajador de Cuba en Washington, doctor Orestes Ferrara. Algunos periódicos llegaron a hacerse eco del rumor. Y como sucede siempre que sale a la circulación una noticia de esta índole, surgieron los comentarios más inverosímiles y las interpretaciones más caprichosas.

Para poder ofrecer a nuestros lectores una información precisa, consultamos a Washington, y desde allí se nos envió la siguiente respuesta:

'El Embajador de Cuba en Washington, doctor Orestes Ferrara, comunica a las once de la noche de hoy, que no es cierto que haya renunciado su alto cargo, y que los rumores en ese sentido, circulantes hoy por la Habana, no tienen fundamento. Desmiento oficialmente y de manera rotunda esa noticia", fueron las últimas palabras del Embajador.

Por su parte, el Secretario de Estado, doctor Martínez Ortiz, ha declarado que no sabe una sola palabra de todo eso que se contaba ayer en los corrillos políticos de la ciudad, y que puede desmentir categóricamente toda versión encaminada a difundir la noticia de que el doctor Ferrara haya dimitido.

PRESENTO SUS CREDENCIALES EL MINISTRO DE CUBA EN ITALIA

El Ministro de la República en Roma, Sr. Izquierdo, con fecha de ayer, trasmitió al Secretario de Estado el siguiente cablegrama:

"Hoy presenté las credenciales a su Majestad".

VELANDO POR EL PRESTIGIO DE LA MONEDA

Gestiones cerca del agente de la "Peninsular Occidental Co" para evitar la depreciación

LA MONEDA EN CAYO HUESO

La Sección de la Moneda de la Secretaría de Hacienda tuvo noticias de que en las cantinas de algunos vapores que hacen la travesía entre este puerto y Key West, se recibiría la moneda nacional con descuento, y con el propósito de evitar esa depreciación que en el territorio nacional y desde luego en aguas jurisdicionales la Ley no lo permite, apeló el señor P. Ross Roberts, agente general de la Peninsular y Occidental Steamship Company, que es la que cubre esa línea, interesando su cooperación para evitarlo.

Nos informa el Jefe de la Moneda, señor López Morales, que el referido señor le ha contestado muy cortésmente, y en rasgo que le enal.

Continúa en la página DIEZ

GRAN RECIBIMIENTO TRIBUTADO AYER A LOS HOTELEROS AMERICANOS

Llegaron ayer unas 500 personas representando a los principales hoteles de los Estados Unidos

Miembros de la Comisión del Turismo, propietarios y agentes de hoteles de la Habana, acudieron en nutridas comisiones ayer a los muelles de la Ward Line y Peninsular Occidental S. S. Co., para recibir a los miembros de la Federación de hoteleros de los EE. UU. que llegaron en los vapores Seneca y Governor Cobb.

La banda Municipal situada por la mañana en La Ward Terminal y por la tarde en el Arsenal, tomó participación en el mencionado recibimiento, que resultó lucido.

En numerosos automóviles fueron llevados los hoteleros americanos a los hoteles de la ciudad y más tarde realizaron distintos recorridos y asistieron a actos que en su honor se han organizado.

Cerca de quinientas personas, representando los principales hoteles de los EE. UU. muchos de ellos acompañados de familiares, fueron los llegados en los dos mencionados vapores, todos ostentaban un distintivo especial.

Los hoteleros americanos fueron anoche al Cabaret Monmartre donde se les sirvió una comida, perma-

Continúa en la página DIEZ

EL REGRESO DE ASIATICOS A ESTE PAIS

Requisitos que deberán llenar los que hayan residido en Cuba y pretendan regresar de nuevo

IMPORTANTES DECRETOS

Por cuanto: Por decreto 1843 de cuatro de diciembre de 1926 se ha dispuesto en su Artículo 4 que "para hacer uso de los certificados de residencia, durante el plazo y en la forma que fija el Artículo 17 del decreto 570 de 1926, será requisito enviar previamente, por conducto de la Secretaría de Estado, valiéndose de los cónsules, departamento de inmigración, para su debida comprobación, una solicitud del interesado, en la que se expresan todos los particulares que constan en el certificado que posea y tres retratos de tamaño igual al que se encuentra adherido aquel. El comisionado comprobará la identidad y derecho del peticionario y lo hará constar en modelo que se le enviará adherido, uno de los retratos. Otro modelo igual se remitirá a la compañía de vapores del puerto en que embarcase, por conducto del cónsul de Cuba, o directamente en su caso. El tercer ejemplar quedará archivado en el Departamento de Inmigración. Ese modelo tendrá que ser exhibido al

Continúa en la página DIEZ

EN EL MUNICIPIO SE EMPEZARA HOY A PAGAR A SUS FUNCIONARIOS

Por decreto del Alcalde, fecha de ayer, se abonará el sueldo correspondiente a marzo último

El Alcalde Municipal firmó ayer el siguiente decreto, disponiendo que por la Tesorería se comiencen los pagos de todas las obligaciones de la Administración, correspondientes al pasado mes de marzo:

POR CUANTO: el Contador Interventor de la Administración Municipal me informa que en aquel Departamento consta que por la anterior Administración se diese cumplimiento al precepto contenido en el artículo cuatro de la Ley de Contabilidad Municipal en cuanto dispone que en los tres primeros días de cada mes se haga por el Alcalde con el Contador la distribución mensual de fondos, teniendo en cuenta las obligaciones de pago correspondientes al mes que comienza, el cálculo probable de recaudación y las consignaciones presupuestas.

POR CUANTO: por ese motivo, sólo radica en aquel Departamento y en el de Tesorería la distribución de fondos del mes de Marzo pasado, hecha de conformidad con lo que estatuye el artículo mencionado anteriormente.

POR CUANTO: el Tesorero, según el inciso tres del artículo 89 de la citada Ley de Contabilidad Municipal incurre en responsabilidad, entre otros casos, por los pagos que hiciese sin hallarse comprendidos en la distribución de fondos.

POR TANTO: en uso de las atribuciones que me están conferidas, como Jefe de la Administración Municipal y ordenador de pagos del Municipio y teniendo en cuenta lo que dispone por la Resolución del Honorable Señor Presidente de la República de fecha 30 del mes próximo pasado,

RESUELVO:

PRIMERO: abrir los pagos del mes de Marzo próximo pasado, que deberán realizarse ajustándose a la

Continúa en la página DIEZ

LA SANIDAD Y LA RABIA EN EL PERRO

El Director de aquel Departamento ha dictado nuevas medidas a fin de combatir la epidemia existente

CIRCULAR A PROVINCIAS

Se exigirá rigurosamente que los perros estén vacunados contra la rabia y usen bozal

Continúa la Dirección de Sanidad actuando en la campaña contra los perros callejeros y aquellos que teniendo propietarios éstos no los vacunan y los conducen por las calles, parques y paseos, sin bozal y sin atar.

Con tal motivo, ayer por la mañana, el Director de Sanidad envió a los jefes locales de Sanidad de Pinar del Río, la Habana, Matanzas, Cárdenas, Santa Clara, Camagüey y Santiago de Cuba, una comunicación-circular en la que les expone lo siguiente:

"Esta Dirección considera necesario recordar que por Decreto Presidencial es obligatorio que los perros se tengan vacunados contra la rabia. Las Ordenanzas Sanitarias también exigen el uso del bozal. Si el Ayuntamiento no cobra el arbitrio de chapas no nos compete cobrarnos de ello, y a nadie debemos acusar porque su perro no tenga la chapa municipal. La epidemia de rabia que ahora nos preocupa exige que por esa jefatura se solicite del señor Alcalde Municipal la recogida

Continúa en la página DIEZ

NUMEROSAS DETENCIONES HECHAS AYER DE INDIVIDUOS COMPLICADOS EN EL ESCANDALOSO FRAUDE DEL MUNICIPIO

Muchos de los que aparecen comprometidos en el asunto, entre ellos un ex-jefe de Impuestos y un ex-tesorero se dieron a la fuga.—Se cree que se harán 50 detenciones

EL FRAUDE SE HACE ASCENDER A VARIOS MILLONES

Ayer mañana, el Jefe de la Judicial señor Alfonso L. Fors, cumpliendo órdenes del Juez doctor Gonzalo del Cristo, en funciones de Juez Especial en la causa por defraudación y malversación al Municipio de la Habana, dispuso que el agente señor Oscar Piedra Vilahú, auxiliado por un grupo de agentes, diera cumplimiento a las órdenes de arresto dictadas en dicha causa.

Oscar Piedra, en unión del subinspector señor Antonio Núñez y los agentes señores Miguel Angel González, Corral, Gelado, Falguera, Figueras, Oscar Iber y Gallardo, se constituyeron en las oficinas del Municipio y en los domicilios de distintos empleados municipales y detuvieron a los siguientes señores: Rafael Pérez Entralgo, vecino de Enamorados 122; Rafael Maciá Moncada, vecino de Primelles 19; Eduardo Valverde Toca, vecino de Salud número 151; Francisco Pereira y Rolandelli, vecino de San Bernardino 22; Juan Djeppa Ojeda, vecino de San Lázaro 12; Francisco E. Benavides, ex-Jefe de Impuestos Municipales, vecino de Aguila 112; Victorio Cué y González, vecino de San Bernardino 35.

La mayoría de estos individuos fueron detenidos en el Municipio. También había orden de detención contra algunos otros señores, entre los que figura Arturo Oñate,

Continúa en la página DIEZ

ESTADO DEL TIEMPO

Casa Blanca, Abril 5. DIARIO, Habana.—Estado del tiempo marte 7 a. m. han quedado las bajas presiones en México y porción sudoeste de los Estados Unidos y en región próxima a grandes Lagos. Alta presiones en resto de su territorio por Atlántico a las Antillas.

Pronóstico Isla en general buen tiempo hoy y el miércoles excepto algunos nublados y lluvias de carácter de turbonadas especialmente en región occidental. Iguales temperaturas. Vientos del nordeste a región sur alcanzando fuerza de brisote.

Observatorio Nacional.

Continúa en la página DIEZ

MARTINEZ SIERRA NOS HABLA DE LA RENOVACION DEL TEATRO ESPAÑOL Y DE SUS GRANDES PROYECTOS ESCENICOS

Como director artístico espera elevar el teatro español a tan alto plano como lo han llevado Alemania, Rusia y Francia

Antes de su deliciosa conferencia de ayer sobre las "heroínas de amor", hablamos un momento con el autor de "Navidad".

Gregorio Martínez Sierra es un hervidero de planes, de magníficos proyectos. Su orgullo de autor, legítimo orgullo—cede ante sus esperanzas de Director artístico.

—¿Está usted satisfecho del esfuerzo realizado en la Dirección de su compañía?—le preguntamos.

—Sí; estoy satisfecho, hasta donde puede estarlo un hombre que siempre quiere llegar "más allá". En España es donde menos valor se ha dado a esta labor mía. Llegó alguien a decir que no teníamos escenografía moderna. Ya comprenderá usted que lo han dicho los españoles. En cambio, tuve la inmensa satisfacción de que en la Exposición de Arte Decorativo de París, se me otorgara, como Director de escena, como creador de nuevas escenografías, el único gran premio que allí se concedió dentro de la sección teatral. Aparte de que todos mis carteles obtuvieron medalla de oro, y llamaron poderosamente la atención del público y del Jurado.

—Indudablemente, es un gran triunfo. Suponemos que tendría resonancia en España... comentamos.

—Nada de eso—responde nerviosamente Martínez Sierra.—Como no la han tenido los éxitos de mis comedias en Inglaterra y en los Estados

Martínez Sierra

PERSONAS QUE IRAN CON EL GRAL. MACHADO A LOS ESTADOS UNIDOS

La Emb. de Cuba en Washington ha anunciado oficialmente los nombres de los viajeros

WASHINGTON, abril 5. (U. P.) La Embajada de Cuba ha anunciado esta noche que acompañará al Presidente Machado en su viaje a los Estados Unidos un séquito de diez personas notables.

El Presidente de Cuba llegará a Washington el 22 de abril, y su séquito estará formado de esta manera:

Dr. Rafael Sánchez Aballí, ex-embajador de Cuba en Washington y actualmente Secretario de Comunicaciones; Dr. Aurelio Portuondo, presidente de la Asociación de Hacendados; Dr. Antonio Sánchez de Bustamante, hijo del eminente jurista internacional; señor Claudio González de Mendoza, financiero; Dr. Julio de la Torre, consejero de la Presidencia; el Dr. Enríquez, médico personal del Presidente; los capitanes Rodríguez de León y Medel, ayu-

Continúa en la página DIEZ

AYER PRESTO DECLARACION EN LA CAUSA POR LOS INCIDENTES DE LOS ESTUDIANTES EL DR. ENRIQUE J. VARONA

El general Mendieta busca una fórmula que resuelva el conflicto estudiantil, habiendo ordenado la retirada de los vigilantes establecidos en la Universidad Nacional

EL BOLETIN NUM. 3 DEL DIRECTORIO ESTUDIANTIL

Ayer mañana el juez de Instrucción de la Sección Cuarta, que instruye la causa por los sucesos desarrollados en la Universidad y frente a la residencia del doctor Enrique José Varona, entre los estudiantes y la Policía Nacional, se constituyó, en unión del Secretario Judicial señor Miguel Angel Zayas y oficial señor Enrique Aybar, en la residencia del referido doctor, para que prestara declaración en dicha causa.

Aun cuando tanto el Licenciado Saladrigas, como el Secretario se negaron cortesmente, a facilitarnos noticias sobre lo declarado por el Doctor Varona, sabemos que éste expuso cómo se desarrollaron los sucesos a la llegada de los estudiantes a su casa con el mensaje acordado en la reunión preliminar que tuvieron en el Stadium.

No se recibió declaración ayer a ningún testigo más en esta causa.

LOS JEFES DE LA POLICIA JUDICIAL Y NACIONAL EN PALACIO

Los señores Alfonso L. Fors y General Carlos Mendieta, Jefes de los cuerpos de Policía Judicial y Nacional, respectivamente, estuvieron en la tarde de ayer en Palacio, con el fin de dar cuenta el primero al

Continúa en la página DIEZ

SESION CELEBRADA AYER NOCHE POR LA FEDERACION MEDICA

Celebró anoche sesión el Comité Ejecutivo de la Federación Médica de Cuba bajo la Presidencia del Dr. Angel A. Aballí, y con asistencia de los Dres. Vicente Pardo Castelló, Alfredo Recio, Enrique del Rey, Ernesto R. de Aragón, Alberto Recio, Aristides Agramonte, Emilio Martínez, Julio Ortiz Cano, Juan Silverio, Francisco J. Velasco, Jesús M. Penichet, Félix Hurtado, Gabriel Casuso, Angel Vieta y Mario Portela.

El Comité, con asistencia de los miembros que forman la Comisión que debe entrevistarse con la del Centro Gallego, tuvo un cambio de impresiones respecto a los puntos de vista que deben presentarse a la discusión.

Se resolvió sobre un expediente de la Quinta de Salud del Centro Canario.

El Comité Ejecutivo conoció de las declaraciones hechas por el señor Puig Casaurac, Secretario de Instrucción Pública de la República de México, en un discurso pronunciado en el banquete que se le ofreciera el lunes, relativas a la Federación Médica, de la que se expresó en los más elvados y elogiadores términos

Teniendo en consideración la personalidad del Sr. Puig Casaurac así como su condición de médico, el Comité Ejecutivo acordó expresarle su complacencia y gratitud, designando al efecto una Comisión de su seno, así como solicitar de la Asamblea Nacional se le nombre miembro de honor de la Federación Médica.

Siendo las doce de la noche se levantó la sesión.

LOS GENERALES SUPERVIVIENTES DEL EJERCITO LIBERTADOR QUE ALMORZARAN CON EL GRAL. MACHADO EL 20 DE MAYO

Se han dado las órdenes para el traslado a la capital de los que están en el interior

Como saben nuestros lectores, el General Machado se propone celebrar las bodas de plata de la República en la patriótica fecha del 20 de Mayo, invitando a un almuerzo que se celebrará en Palacio, a los generales supervivientes de la Guerra de Independencia.

El Brigadier Ibrahím Consuegra, comisionado por el señor Presidente, ha dado las órdenes oportunas para el traslado a esta capital de muchos de esos patriotas que se encuentran en el interior de la República.

Participarán, pues, de ese almuerzo, las gloriosas figuras de nuestra epopeya emancipadora. Mayores Generales: Pedro Betancourt Dávalos; José M. Capote Sosa; Mario G. Menocal y Deop; Javier Vega Basulto. Generales de División: José B. Alemán; Juan Ducassi; Francisco Estrada; Juan Lorente; Francisco Leyte Vidal; Mariano Lora Torres; Lope Recio Loynaz; Carlos Rojas; Mario Torres Mora; Antonio Varona Miranda. Generales de Brigada: Carlos Agüero García; Juan P. Cebreco; Calixto Enamorado; Fernando Freyre de Andrade; Carlos García Vélez; Carlos González Clavell; Daniel G. Gispert; Jacinto Hernández; Eusebio Hernández; Enrique Loynaz del Castillo; Rafael Montalvo Morales; Federico Mendizábal; Domingo Méndez Capote; Francisco Peraza; Alfredo Rego Alfonso; Víctor Ramos Hernández; Manuel Rodríguez Fuentes; José Reyes Arencibia; Armando Sánchez Agramonte; José J. Sánchez Valdivia; Pedro Vázquez Hidalgo; Higinio Vázquez y Francisco de P. Valiente. En la relación dada por el archivo figura el actual Presidente de la República, Gerardo Machado Morales, que es general de brigada.

REVISION DEL TRATADO DE RECIPROCIDAD ENTRE CUBA Y LOS E. UNIDOS

Gestiones de la Cámara de Comercio Cubana cerca del Presidente, general Machado

La Cámara de Comercio Cubana está redactando un escrito dirigido al Señor Presidente de la República, pidiendo que se plantee por nuestro gobierno de un modo definitivo ante el de los Estados Unidos, la necesidad de revisar el Tratado de Reciprocidad entre ambos países, exponiendo los motivos, así como dando amplios detalles sobre las desventajas que viene sufriendo Cuba, con el convenio actual.

UN MUERTO Y VARIOS HERIDOS AL ESTRELLARSE UN AUTOMOVIL CONTRA UN ARBOL, ANOCHE EN ARROYO NARANJO

Parece que el auto se dirigía con varias personas a una fiesta bailable en el Calabazar, y por regatear con otro a gran velocidad, hizo que sobreviniera el fatal accidente

Frente a la casa que ocupa la Administración de Correos, del pueblo de Arroyo Naranjo, ocurrió esta madrugada un accidente automovilístico, del que resultaron varias personas lesionadas y uno de ellos falleció inmediatamente, a consecuencia de las gravísimas lesiones que recibiera.

EL ACCIDENTE

Eran las doce y cuarenta y cinco minutos, cuando en el automóvil número 28050, manejado por el chofer Ovidio Brígido Pumariega, de la Habana de 30 años, vecino del pueblo de Marianao, habían salido a dar un paseo hacia el Calabazar, Estrella González García, de la Habana, de 23 años de edad, vecina de la Quinta del Obispo número 43, en el Cerro; Luis Expósito Catasús, de la Habana, de 27 años de edad, residente en Atlanta número 43, en Arroyo Apolo y una tal Encarnación de 28 años de edad y vecina también de la Quinta del Obispo, cuando al llegar al lugar de referencia la máquina cogió un bache, que hizo perder a dirección al chofer, yéndose el vehículo a estrellar contra un árbol.

AL CENTRO DE SOCORRO

El chofer y los pasajeros, por la violencia del accidente, fueron lanzados de sus respectivos asientos. A los gritos proferidos por los lesionados, acudieron los vigilantes 1902 y 1560, quienes procedieron a recogerlos del pavimento y trasladarlos a la casa de socorro del Barrio Azul.

Continúa en la página DIEZ

LA FIESTA DEL SOLDADO DISTINGUIDO EN LOS DISTRITOS DE CAMAGÜEY Y ORIENTE SERA EN EL MES DE MAYO

En ambos distritos se hacen grandes preparativos para que las fiestas resulten muy lucidas

Por el Brigadier Alberto Herrera, Jefe del Estado Mayor General del Ejército, se están ultimando los preparativos necesarios, para llevar a efecto en días de la primera quincena del próximo mes de mayo, los distintos actos militares y sociales que han de verificarse en las provincias de Camagüey y Oriente, al festejarse la designación del Soldado Distinguido en esos distritos.

Como el Presidente de la República asiste a estos actos, el Brigadier Herrera, de conformidad con el Secretario de la Guerra, doctor Rafael Iturralde, organiza las fiestas de los citados distritos militares en fechas sucesivas, para evitar al Jefe del Estado el trastorno de tener que abandonar el Palacio Presidencial para ir hasta el extremo de la República con el mismo objeto durante dos ocasiones.

Por la organización proyectada, la fiesta del Soldado Distinguido del distrito de Camagüey, se celebrará primero, marchando después el Primer Magistrado con su séquito para Oriente, desde donde regresará a la Habana, terminada su misión de condecorar personalmente a los triunfadores.

Continúa en la página DIEZ

DIARIO DE LA MARINA
ALCANCÍA DEL NIÑO

Sírvase ordenar una suscripción a nombre del señor _____

vecino _____

Ciudad o pueblo _____

Provincia _____

(Nombre del niño)

(Dirección del niño)

(Ciudad o pueblo) (Provincia)

Si la suscripción es para el interior de la República, debe especificarse en el cuadro del cupón si es por trimestre, semestre o año, pues suscripciones por menos nos se hacen en la Habana y sus barrios.

Para anuncios económicos en horas de oficina llame a los teléfonos

M-4115
M-3378

Después de las cinco de la tarde y en días festivos llame al Teléfono

A-3856

PARA SUSCRIBIRSE LLAME

AL M-8404

M.E.C.D. 2016

NOTICIAS DEL MUNICIPIO

EL MUNICIPIO TRATA DE COBRAR AL CENTRO GALLEGO LA CONTRIBUCION DE 4 MESAS DE BILLAR QUE NO EXISTEN

El jefe de espectáculos ha informado al Alcalde respecto a la campaña emprendida para evitar la asistencia de niñas a las academias de baile, medida muy bien recibida por el pueblo

CONTINUA LA INVESTIGACION

El Alcalde doctor Gómez, continúa ordenando a sus subalternos del Departamento de Impuestos, activen lo más posible la investigación ordenada para descubrir los fraudes que se vienen comprobando en el Departamento de Impuestos.

La investigación en estos momentos se hace sólo con respecto al año económico de 1926 a 1927; pero después se realizará en los años anteriores, hasta depurar todos los expedientes que obran en el citado Departamento de Impuestos y los recibos de cobro de contribuciones que están cargados a las taquillas de recaudación.

EL LICENCIADO BARRAQUE

Con el Alcalde se entrevistó ayer el Licenciado Jesús María Barraqué, Secretario de Justicia, quien estuvo departiendo con el doctor Gómez en su despacho por espacio de algún tiempo.

El doctor Gómez manifestó que la visita del Secretario de Justicia no tenía carácter oficial alguno, pues correspondía únicamente al deseo del Licenciado Barraqué de saludarlo por su exaltación a la Alcaldía, lo que no había podido hacer antes.

DECRETOS Y RESOLUCIONES

La Secretaría de Gobernación interesa de la Alcaldía le remita copia de los decretos o resoluciones dictados por la actual Administración Municipal, acerca de espectáculos públicos, transporte terrestre, etc., y que tengan aplicación de carácter general.

PARA CORRER DURANTE CIEN HORAS

El señor José Pérez y Macareño, vecino de la Habana, ha solicitado ayer permiso especial de la Alcaldía para poder correr a pie alrededor del Paseo de Martí, durante cien horas consecutivas, comenzando el domingo próximo a las cinco de la tarde.

ENSAYOS DE MUSICA

Ha soliciatdo autorizacións de la Alcaldía el señor Luis Costa y Fernández, para efectuar ensayos de música en su domicilio, Zapata número 3.

INFORME AL ALCALDE ACERCA DE LA ASISTENCIA DE MENORES A LAS LLAMADAS ACADEMIAS DE BAILES

La Alcaldía continúa llevando a la práctica de manera decisiva, su empeño de evitar la asistencia a las llamadas academias de bailes, de jóvenes menores de 18 años de edad.

Con respecto a esta labor, ayer el Jefe de Espectáculos, señor Francisco Javier Sierra, elevó al doctor Miguel Mariano Gómez un informe, dándole cuenta de esta labor, y ratificando el admirable efecto que la misma ha producido en el vecindario, que ve en ella un alto propósito de moralidad social.

TRABAJOS EN HORAS DE LA NOCHE

El doctor Miguel Mariano Gómez, Alcalde Municipal, se ha dirigido al Secretario de Agricultura, para hacerle una consulta con respecto a las autorizaciones que solicitan los industriales para poder trabajar en sus talleres durante horas de la noche, como excepción a lo que dispone la Ley del Cierre, que especifica que los trabajos en fábricas, talleres y comercios, deben terminar a las seis de la tarde.

La consulta la hace el doctor Gómez, con respecto a la petición que le formula la firma de P. Fernández y Compañía, dueña de los talleres de imprenta establecidos en la calle de Freyre de Andrade número 27, que para poder efectuar trabajos de la Secretaría de Obras Públicas se ve en la necesidad de realizar labores extraordinarias en horas de la noche.

Como no funciona la Cámara Municipal, que es la llamada a conceder esas concesiones, el doctor Gómez interesa del Secretario de Agricultura si él, el Alcalde, puede también hacerlas.

OFRECIMIENTO

Los señores Texidor y Compañía se han ofrecido al Alcalde para servir a la Administración Municipal los muebles de oficina que sean necesarios, aceptando que se les pague cuando la situación del erario municipal lo permita.

PAGO DE BONOS HIPOTECARIOS

La Cuban Telephone Co., se ha dirigido al Alcalde, rogándole se le abone el importe de los bonos de la Segunda Hipoteca del Ayuntamiento de la Habana, números 8023, 8024, 8025 y 8026, ya amortizados, y que adquirió de la antigua Compañía Red Telefónica de Sancti Spíritus.

OBJETOS OCUPADOS

Por el actual Administrador del Depósito Municipal, señor Francisco Díaz, se ha dado cuenta a la Alcaldía de los objetos ingresados en esa dependencia y en el local del antiguo Mercado de La Purísima, procedentes de embargos y desahucios judiciales.

INVESTIGACIONES

El señor Carlos M. Pelaez, de acuerdo con lo dispuesto por el señor Alcalde Municipal, ha designado al Inspector del Departamento de Gobernación, señor Juan Antonio Corrales para que practique investigaciones especiales, en relación con el expediente que viene instruyendo el señor Francisc Castro, Secretario de la Comisión de Impuesto Territorial, con motivo de las irregularidades descubiertas en el Negociado de Multas.

ERARIO MUNICIPAL

El Tesorero Municipal señor Juan Mencía, nos facilitó la nota diaria de la recaudación que corresponde al día 4 del actual y que es la siguiente: Por Ejercicio corriente $22.029.32; por Resultas $579.66; para el Consejo Provincial $1,823.42; por Depósitos $343.58.

La existencia en las Arcas Municipales hasta el día 2 del actual mes de abril era la siguiente: por Ejercicio corriente $185,765.32; por Resultas $43,275.52; para el Consejo Provincial $17,037.67; por Depósitos $63,192.84.

LA RABIA

Ha sido trasladada a la Jefatura de la Policía Nacional la comunicación dirigida por la Secretaría de Sanidad a la Alcaldía, relacionada con la recogida de perros a fin de evitar la propagación de la rabia.

AUTORIZACION PEDIDA

El señor Alcalde Municipal ha dirigido una comunicación a la Dirección del Fondo Especial de Obras Públicas por la cual le pide autorización para poder expedir chapas particulares como de alquiler de lujo, ya que éstas se encuentran totalmente agotadas.

SERVICIO SUSPENDIDO

El propietario de la línea de ómnibus denominada "La Compañía", señor Bonifacio Valdés, ha comunicado a la Alcaldía que se ha visto en la necesidad de suspender el servicio que realiza el recorrido de Puentes Grandes a Luyanó, hasta tanto no sea Reglamento este servicio por la Alcaldía, pues en estos momentos se están realizando numerosos atropellos e injusticias por otras empresas.

QUEJA DEL SEÑOR BOUZA

El Presidente del Centro Gallego señor Bouza, en escrito dirigido al Alcalde, le hace saber que dicho Centro dió de baja en su oportunidad cuatros mesas de billar, habiéndolo comunicado en distintas ocasiones a la Alcaldía, y que no obstante se le sigue requiriendo para que pague el adeudo de las mismas.

GOBERNACION MUNICIPAL

Por los Inspectores Sánchez Calleja y Reinoso, fueron remitidas a los fosos municipales varias canastas de flores, por no tener los portadores de las mismas las matrículas correspondientes.

—Ha sido remitido a la Secretaría de Gobernación el expediente de solicitud de licencia para portar armas de fuego, a favor del señor Angel del Cerro y Codina.

NEGOCIADO DE TRANSPORTE

Se han inscripto ocho automóviles particulares, dos automóviles de alquiler, cinco camiones, una carretilla y dos carros de tráfico. Se han efectuado 23 traspasos de automóviles correspondientes a las chapas número 7219, 20070, 2624, 15499, 348, 10407, 15167, 4326, 14280, 14 30, 14319, 1163, 1164, 1165, 12508, 12480, 9947, 10891, 13432, 11996, 626, 8 y 142. Se han despachado 41 informes de contribuyentes al Departamento de Impuesto y 4 informes al Negociado de Certificados. Se entregaron los vehículos detenidos en el Depósito Municipal de la propiedad de los señores Matías Adraincart, José Sobrino y Antonio González.

NEGOCIADO DE CHAUFFEUR

Se expidieron títulos a favor de Marcial García Martínez, Blanca Emilia P. de los D. Roman, Gustavo Betancourt Ceballos y Pedro García Aldama.

NEGOCIADO DE MULTAS

La recaudación obtenida en el día de ayer por concepto de multas fué de $346.00. Se recibieron quinientos ochentidos multas de la Jefatura Nacional y se remitieron a la misma para su notificación setecientas cuarentitres. Por el Jefe del Negociado señor Aurelio M. Arizala, se ordenó la remisión a los Juzgados Correccionales de todas las multas notificadas hasta el 31 del pasado mes de marzo, así como todas las que no han podido ser notificadas por no encontrarse a los interesados en los lugares que designaron como sus domicilio.

DE AGRICULTURA

FRUTAS Y PLANTAS DESTRUIDAS

En el día de ayer se han destruído en el Departamento de Sanidad Vegetal, dos cajas y una maleta conteniendo manzanas y varios fardos de plantas ornamestales y sarmientos de parra, decomisados por el Inspector señor José Soureau, de servicio en la casilla de pasajeros del muelle de la Machina, a los señores Jesús García y José Fernández que hubieron de llegar en los vapores Cristóbal Colón y Maasdam procedentes de España. Este decomiso y destrucción de frutas y plantas se realiza por la Sanidad Vegetal de Cuba, a virtud de estar terminantemente prohibida su importación, de acuerdo con lo dispuesto en el Decreto Presidencial número 1260 de fecha 20 de septiembre de 1924.

El señor León Bouclé, Inspector de Sanidad Vegetal, encargado del servicio en los muelles, obedeciendo órdenes de la Jefatura, ha detenido y sellado en el muelle de Atarés, para ser destruídos por medio del fuego, es su oportunidad, 100 huacales de papas (carne blanca), cosechadas en Bélgica, que hubieron de llegar en el vapor Gantoise, amparadas por el Manifiesto número 1922. Partida 23, remitidas por G. M. Cabrera y Cía., de la calle Victoria número 75, Londres, S. W. I., a la consignación del señor Manuel Lavín, comisionista establecido en la calle San Ignacio número 25, en esta Ciudad. El decomiso de estas papas, obedece a estar terminantemente prohibida su importación de acuerdo con lo dispuesto en el Decreto Presidencial número 1850 de fecha 12 de noviembre de 1923.

Dr. Hernando Seguí

GARGANTA, NARIZ Y OIDOS

PRADO, 38; DE 12 A 3

CÚRESE CON GASTROL MIRET

LAS ENFERMEDADES DEL ESTÓMAGO é INTESTINOS

DE DIA EN DIA

La policía esta intrigadísima ante un misterioso conciliábulo que se venía celebrando en una casa de los alrededores de Guanabacoa.

Puestos en acecho los detectives, comprobaron que en la casa sospechosa penetraban todos los días varios militares y paisanos, saliendo al cabo de un rato todos ellos, pero con los trajes cambiados. Es decir, los militares vestidos de paisanos y los paisanos de militares.

Agregan las informaciones que dos de los metamorfoseados, que fueron detenidos, no arrojaron luz sobre el extraño caso, pues se negaron a dar explicaciones.

Si después de todo esto resulta que no había tal conspiración, sino un grupo de amigos preparándose para ir a los bailes de disfraz, que todavía continúan celebrándose entre nosotros, el suceso podría culminar en una nueva comedia titulada "Militares y Paisanos", no menos graciosa que la que le dió fama al insigne Vital Aza.

Uno de los motivos que existen para pensar en esa explicación, es el mutismo que guardó la pareja sorprendida. Naturalmente a las mascaritas no les gusta decir quienes son ni a donde van... Para ese viaje andarían en traje corriente.

Los Estados Unidos le han facilitado armamentos al amable Gobierno de Díaz, en Nicaragua, por valor de trescientos mil y pico de pesos. Para que la pague a razón de mil pesos mensuales.

Y es que los Estados Unidos dan grandes facilidades para los pagos, cuando se trata de negocios que a ellos les interesan.

Se presiente que va a haber una matanza general de perros, dando por sentada una epidemia de rabia.

Para ello no se precisa que haya nuevos casos de personas mordidas. Bastará que se conceda un crédito para realizar la operación. Menos mal que en cuanto se acabe el último peso se habrá acabado también el último perro con rabia.

Mientras en la Habana la han emprendido con los perros, en Moscovia la han tomado con los gatos. Con el pretexto de que las señoras puedan tener abrigos de pieles a bajos precios. En lo cual se advierte una gran sinceridad por parte de las autoridades sanitarias del Soviet, puesto que no se les ve la menor intención de dar gato por liebre.

Ya veremos, en cambio aquí, que es lo que se pretende con esa medida de desterrar a los perros de la Habana por seis meses y otras radicales medidas por el estilo.

"A los pueblos les gusta pensar y creer con independencia" (Brisbane). "Pero no les conviene" (Zayas Bazán.)

Se ha inventado un nuevo sistema de telegrafía sin hilos para los aviadores. Un sistema de luces permitirá que los aviadores lean en vez de oir lo que se les dice. Así no tendrán que llevar puestos constantemente los micrófonos, pues les bastará estar atentos a las lucecitas.

Se le ve un solo inconveniente al nuevo sistema, y es que en el desgraciado caso de caídas, cuando a los aviadores les toque ver las estrellas, pueden ponerse a interpretarlas como un mensaje, creyendo equivocadamente que todo va bien.

"Un individuo acusa al suegro por amenazarlo".

"Una joven acusa a su padrasto de haber matado a un hombre en México y de fabricar monedas".

"Un menor huye de su casa de Sagua la Grande, justificándose con la mala conducta de la autora de sus días".

"Otra joven lleva a su madre a casa de un brujo para que le quitara la locura".

Que la paz pública es un hecho, no puede negarse. Pero también se ve que en el seno de las familias la cosa esta que arde.

MUJERES Y PEMARTIN, HASTA EL FIN...

Vermú Coñác y Jerez

"SE APROXIMA"

Semana Santa. Recuerde que para recorrer las estaciones necesita

ZAPATOS NEGROS

Raso Negro, muy finos, $3.00 y $3.50. Hay otros más baratos, a $1.50 y $2.50.

También los tenemos en GLACE y en CHAROL.

PELETERIA

BROADWAY

BELASCOAIN Y ZANJA

TELEFONO M-5874.

3080 6d 1

DR. GONZALO PEDROSO

CIRUJANO DEL HOSPITAL MUNICIPAL DE EMERGENCIA

Especialista en Vías Urinarias y Enfermedades venéreas. Cistoscopía y cateterismo de los uréteres. Cirugía de Vías Urinarias. Consultas de 10 a 12 y de 3 a 5 p. m. en la calle Avenida de la República 254.

E 16 Ind. 1 En.

ROB LAFFECTEUR

(Ferro amarillo)

CELEBRE DEPURATIVO

Tratamiento eficaz, sin peligro de los accidentes de la Sífilis.

H. ERRÉ, BLOTTIÈRE y Cie. 6, Rue Dombasle, Paris.

LOS PUNTOS SOBRE LAS iii PARA ENGORDAR (ÚNICO MEDIO SEGURO)

NO BASTA COMER: ES NECESARIO ALIMENTARSE.

La comida que no se digiere bien, NO alimenta.

Ayude su comida, con ALIMENTO asimilable sin necesidad de digerirlo. Con ALIMENTO que se absorva por el organismo sin cansar el Estómago, sin cansar el Hígado.

Una copa de 100 gramos equivale a ½ lb. de Carne fresca de ternera.

OXOIDE

Alimenta sin cansar el Estómago ni el Hígado.

Contiene mucho Jugo de Carne peptonizado frío, en forma Sabrosa y aromática.

Puede tomarse varias veces al día para aumentar y apurar el Recuperar Carnes y fuerzas.

EL DR. J. A. SIMPSON ANALIZO EL OXOIDE Y DICE: "ES UN JUGO DE CARNE DE 7% DE EXTRACTO CONCENTRADO AL 25%.

EXIJA OXOIDE LEGÍTIMO

Fabricado por Droguería SARRÁ. La Mayor.

31 EDIFICIOS, 600 EMPLEADOS.

DE INSTRUCCION PUBLICA

HA SIDO APROBADO EL HIMNO DE LA ESCUELA NORMAL PARA MAESTRAS

La señora Asunción García de Arias, Profesora de Música de la Escuela Normal para Maestras ha compuesto un Himno con letra de la señorita Blanca Rosa Toledo, el cual ha sido sometido a la consideración del Claustro de la Escuela y aprobado como el Himno Oficial de la Escuela.

Oportunamente daremos otros detalles relacionados con esta composición que ha sido remitida a la imprenta por la Directora de la Escuela. Posteriormente a la terminación del presente año escolar la Escuela Normal para Maestras dará una fiesta pública en un teatro de nuestra capital, con el fin de entregar los títulos y premios a las nuevas maestras. En esta fiesta se cantará por primer avez en público el nuevo Himno Oficial de la Escuela.

NOMBRAMIENTOS Y RATIFICACIONES

Se han aprobado los nombramientos y las ratificaciones de los maestros siguientes: María Esther Margarita Alejo Martínez, de San Juan de los Yeras; Ana Aurora Fleites Díaz, de San Juan de los Yeras.

Se ha aprobado la ratificación de la maestra Emilia Comas, de Campechuela.

Se ha aprobado el nombramiento de la maestra Filerma Carballo Garbalosa, de Santiago de las Vegas.

DE COMUNICACIONES

EXAMENES DE CAPACIDAD PARA CARGOS DE RADIOTELEGRAFISTAS

CONVOCATORIA

Acordada por esta Secretaría de Comunicaciones, la celebración de exámenes para habilitar Radiotelegrafistas, de acuerdo con lo que determina el Decreto Presidencial número 1694 de fecha 29 de Octubre de 1917, se convoca por este medio a todos los que desen obtener un certificado de Radiotelegrafista de primera clase y demuestren reunir los requisitos siguientes:

(A) Ser ciudadano cubano.

(B) Haber cumplido 18 años de edad.

(C) Ser persona de moralidad y buena conducta.

Las materias a examinar son las siguientes:

Funcionamiento y ajustes de aparatos radiotelegráficos.

Leyes y Reglamentos (Convención Radiotelegráfica.)

Trasmisión. (veinte palabras por minuto.)

Recepción auditiva (veinte palabras por minuto.)

Las calificaciones se harán por puntos, en un total de cien, distribuídos en la siguiente forma:

Funcionamiento y ajustes de aparatos radiotelegráficos: 20 puntos.

Leyes y Reglamentos (Convención Radiotelegráfica): 20 puntos.

Trasmisión (veinte palabras por minuto): 10 puntos.

Recepción auditiva (veinte palabras por minuto: 50 punto.

Total: 100 puntos.

Para ser aprobado habrá necesidad de obtener un mínimun de calificación de cero.

Las solicitudes deberán ser dirigidas al señor Secretario de Comunicaciones, Academia, antes del día 10 de Junio próximo acompañándoles de la Carta de Ciudadanía o copia notarial de la misma. Certificación de nacimiento del Registro Civil y un certificado de moralidad y buena conducta expedido por el Alcalde Municipal del lugar en que resida el solicitante. Quedan exceptuado de cumplir estos requisitos los aspirantes que actualmente están prestando servicios como empleados en el Departamento de Cunicaciones.

Dentro de los cinco días siguientes al plazo de presentación de las solicitudes, ésta Secretaría decretará la admisión o exclusión de las solicitudes. Una lista de los aspirantes admitidos y otra de los excluídos se expondrán en el cuadro de anuncios de esta Secretaría, para conocimiento de los interesados.

Los exámenes tendrán lugar en el local de la Academia, Oficios y Teniente Rey, dándose comienzo a los ejercicios el día 15 de Junio próximo a las ocho y treinta de la mañana.

(Fdo.) R. Sánchez Aballí, Secretario.

NOTICIAS DE LA TERMINAL

UN OBRERO DEL CENTRAL PINA, AL QUE UNA CARRETA DESTROZO UN PIE FUE TRAIDO AYER A ESTA CAPITAL

El Presidente de la "Asociación de la Prensa", señor Morales Díaz, salió para el balneario de San Diego con el señor René Morales, canciller de Cuba en Nueva York

SERAN EXPUESTOS LOS TRABAJOS ENVIADOS AL CONCURSO

La Administración de los Ferrocarriles Controlados ha resuelto sean expuestos en la Terminal para que puedan ser apreciados por todos, los modelos enviados por el personal de dichas empresas al Concurso de Carteles de Propaganda organizado por la referida Admisistración, para seleccionar dos, anunciadoras de los Boletines Kilométricos que en breve quedarán establecidos en las líneas de lichas empresas.

En vasta del éxito alcanzado por el Concurso, el señor Donald Mac Rae, Administrador General de las mencionadas empresas, ha resuelto crear dos premios más, como los dos anteriores, de a cincuenta pesos cada uno.

EL JEFE DE LAS OBRAS DEL ACUEDUCTO DE SANTIAGO DE CUBA

En el tren de la tarde salió ayer para Santiago de Cuba el Ingeniero Augusto Fernández Cuervo, Jefe de las Obras del Acueducto de aquella ciudad, que atendía en esta capital asuntos de su cargo.

EL PRESIDENTE DE LA ASOCIACION DE LA PRENSA

Salió ayer para el Balneario de San Diego el señor Modesto Morales Díaz, presidente de la Asociación de la prensa de esta capital, acomapñado del doctor Oscar René Morales Canciller en New York.

EL SR. VICTOR G. DE MENDOZA

Regresó ayer del central Cunagua el señor Víctor G. de Mendoza, gerente de la conocida casa bancaria de esta capital Mendoza y Cía.

EL SUPERINTENDENTE DE ESCUELAS DE LAS VILLAS

Llegó ayer a esta capital el doctor José González Cuesta, Superintendente Provincial de Escuelas de Las Villas.

EL DIRECTOR DE LA CAJA DE JUBILACIONES

Regresó ayer de Camagüey, donde atendía asuntos de su cargo, el señor Felipe Correoso, Director de la Caja de Fondos para Jubilaciones y Pessiones de Ferroviarios y Tranviarios.

A PRESTAR DECLARACION

Ayer fué conducido a Santa Clara por un apareja de la Guardia Rural, con el objeto de que prestara declaración es una causa que se le sigue, ante la Audiencia de Las Villas, al soldado Antonio Perera Castillo.

UN LESIONADO

Ayer fué trasladado de Morón a esta capital, con el obeto de isgresar en la Quinta Canaria para su curación, un individuo nombrado Manuel Rodríguez, trabajador del Central Pina, que sufrió una grave lesión en el pie izquierdo al pasarle por encima de él una carreta en aquella finca azucarera.

LOS TRENES DE CAIBARIEN Y CIENFUEGOS

En estos trenes llegaron ayer:

El señor Federico García, José Cándido, el doctor Rodríguez Aymerich.

El señor Manuel Vázquez, Pedro López, Francisco García Villegas, José Cañibe.

El señor Juan José Rivas, Casimiro del Prtal, Pedro Salas, Rogelio Andreu.

El señor Ignacio Beguiristain, Manuel Fernández y sus familiares.

EL EXPRESO LIMITADO DE SANTIAGO DE CUBA

Llegaron ayer en este tren:

El doctor Luis Salazar, el teniente Ferrer del Ejército Nacional, Eduardo Camaño.

El señor Elicio Argüelles, Adalberto de la Portilla, el teniente Julio Cadenas.

La señora Viamonte de Marcos y sus hijas Margarita y Aurora; Antonio Sánchez, Rafael Díaz.

La señora Díaz Betancourt de Cartaya y el doctor Díaz Betancourt; Manuel Andreu; el doctor Valdés Gómez.

El doctor Francisco Díaz Vega; el teniente Miguel Cutilla, del Ejército Nacional; los familiares del señor Arsenio Arias.

LOS TRENES A CARDENAS Y CAIBARIEN

En estos trenes salieron ayer:

La señra Gertrudis Cerice viuda de Guzmán; el doctor Raul Leonard.

El señor Manuel Mesa y su esposa: el doctor Omar Guzmán; Horacio Meruelos.

La señora Celia Rivera de Albuerne y su hija Silvia; Ricardo Alonso; José Fernández de Mendoza.

El señor F. Ricard; José Rafael Prado, pagador de los Ferrocarriles Unidos en el distrito de Cárdenas.

LOS TREES A GUANE

En estos trenes salieron ayer:

El Subinspector de la Policía Judicial, Pedro Anyaumat, José Medina.

La señora Mercedes López; Isidoro Ruíz; Oscar Morales; Pedro Díaz.

La señora Blanca Bellén y sus familiares.

TREN A SANTIAGO DE CUBA

En este tren salieron ayer tarde:

El señor José Collía, gerente de Collía, Pérez y Cía., de Cabaiguán, que regresó a dicho lugar; a Santa Clara el Consejero Enrique del Cañal su esposa, la señora Consuelo Pairol ya la niña Carmencita Pérez del Cañal, Hermenegildo Rodríguez a Placetas; la señora viuda de Pesdás e hijo a Sagua la Grande; Adolfo Valdés y sus familiares a Varadero; la señora Virginia Resco de Costa, la señorita Angélica Costa y Rafael de Zayas, a Morón; el doctor Angel Pardo a Santiago de Cuba; Domingo Betancourt y Eusebio Domínguez y T. H. Thureton a Holguín; Rafael Rodríguez a Manzanillo; Manuel Domínguez y su esposa, Máximo Fernández y su esposa, y también con su esposa Manuel Vilaplana, a Matanzas; la señora Piedad Mntalvo, viuda de Ruíz y su hijo Rubén; Abelardo Boada; también a Cabaiguán: Faustino Cibrian.

TREN DE SANTIAGO DE CUBA

En este tren llegaron anocohe:

El coronel Enrique Quiñnes, procedente de Sasta Clara: de Camagüey el ingeniero J. M. Vizcaíno; de Santiago de Cuba Manuel Rodríguez y sus familiares; de Ciego de Avila José R. Martínez y sus familiares; José M. Castillo, Carlos Menández.

DEFUNCIONES OCURRIDAS AYER EN LA HABANA

Relación de certificados de defunciones registrados durante el día de ayer en el Negociado de Demografía de la Secretaría de Sanidad y Beneficencia, según nota oficiosa facilitada a la prensa:

María C. Toledo, raza negra, 83 años; Zanja Real 17; hemorragia cerebral. Hilda L. Pa, raza blanca, 3 meses; Cable 28; gastro-enteritis. Amparo M. Navarro, raza negra, 30 años; Manrique 181; oclusión intestinal. María J. Gómez, raza blanca, 59 años; Mendoza 8; bronco-neumonía. Alfonso Pérez Ortiz, raza blanca, 62 años de edad; Hospital Calixto García; Mal de Bright. Leopoldo Rodríguez, raza blanca, 67 años; Hospital Calixto García; excema crónica. Eloy González, raza blanca, 19 años; Hospital Calixto García; tuberculosis pulmonar. María Tubaba, raza blanca, 27 años; Hospital Calixto García; embarazo extrauterino. Andrés Hernández, raza blanca, 60 años; Hospital Calixto García; gangrena senil. Máximo Ramírez, raza negra, 56 años de edad; Hospital Calixto García; infiltración urinosa. Juana Valdés Pina, raza blanca, 30 años de edad; Hospital Calixto García; aneurisma aorta abdominal. Matilde Ramos Espinosa, raza blanca, 34 años de edad, 19 Nº 521, Vedado; homicidio por arma de fuego. Jorge Somellán, raza blanca, 35 años; Hospital Municipal; suicidio por arma de fuego. Manuel Salomón, raza asiática, 82 años; Carrillo 120; bronco-neumonía. Ana María Fernández, raza blanca; 4 meses; 13 y 28, Vedado; bronquitis aguda. Marcelino Padilla, raza blanca, 80 años; Carmen 1; bronco-neumonía. Nestina Carmen Fernández, raza blanca, 13 meses; Justicia 11; bronquitis; Jesús Navarro, raza blanca, 48 años; Longa y Progreso; tuberculosis pulmonar. Eloísa Pichardo, mestiza, 18 años; Q. Banderas, 114; tuberculosis pulmonar.

PARA RESFRIADOS, GRIPPE O INFLUENZA

y como preventivo, tómese el LAXATIVO BROMO QUININA. Es un remedio eficaz y probado. La firma de E. W. GROVE se halla en cada cajita.

LA REGENTE

de NEPTUNO Y AMISTAD le ofrece a usted los más caprichosos y regios collares de perlas legítimas (el renglón de joyas falsas no lo trabajamos) y que garantizamos por todo el tiempo que se desee. Esta casa es la que dió, dá y dará siempre dinero al más bajo tipo de plaza por alhajas que representen algún valor.

CAPIN Y GARCIA

LEGITIMA EVIAN = CACHAT

LA MAS EFICAZ AGUA DE REGIMEN AL POR MAYOR

DROGUERIA "SARRA"

ACADEMIA NACIONAL DE ARTES Y LETRAS

ACADEMICOS ELECTOS

Continúa laborando con gran entusiasmo y eficacia la docta Corporación que preside el poeta y orador doctor José Manuel Carbonell. La recepción que ofreció el domingo en el teatro del Prado para investir al ilustre Ministro de Educación Pública de México, huésped de la Habana, con las insignias de Académico Correspondiente, fué una fiesta intelectual de gran transcendencia en que el doctor Puig Casauranc se reveló notabilísimo orador, de ideas levantadas, educador y estadista de altos vuelos.

La sesión extraordinaria celebrada por la Academia el sábado anterior tuvo por objeto elegir los nuevos miembros de número que han de ocupar las vacantes existentes en las Secciones de Literatura y Arquitectura. La unanimidad de los votos recayó en las brillantes personalidades literarias de Ruy de Lugo-Viña y Miguel Angel Carbonell para los sillones de Literatura y los distinguidos ingenieros señores Alfonso González del Real y Esteban Rodríguez Castell, para los de Arquitectura.

DEL CONCURSO DE POESIAS

El Jurado de Literatura que ha de otorgar el premio en el último concurso de la Academia sigue el estudio de las poesías presentadas y dictará muy pronto su laudo.

LA CONFERENCIA DEL PROXIMO DOMINGO

La serie de conferencias de divulgación artística y literaria que con tanto éxito viene celebrando la Academia en el teatro del Prado, continuará el próximo domingo a las diez de la mañana. Volverá a ocupar la tribuna el maestro Eduardo Sánchez de Fuentes, quien disertará sobre "Las nuevas tendencias del arte sonoro", acompañando su conferencia con "ilustraciones" de canto y piano por las señoritas Lola de la Torre (soprano) y Mignón Morán (pianista).

No se necesita invitación para asistir a esta conferencia, pudiendo concurrir a la misma todos los que lo deseen.

LA CALIDAD

DEL ACEITE REFINO

MARTI

SE DEMUESTRA CON PRUEBAS, NO CON PALABRAS

SU GRADUACION DE

0.91

es la prueba más elocuente de su pureza. No admita sustitutos.

De venta en todos los establecimientos de víveres.

J. CALLE y Co. S en C.

Oficios 12-14 Habana

3239 d 6-13

A LOS COMISIONISTAS

AVISO

REGISTRO DE PEDIDOS

Este libro ordenado por la Ley del 27 de Enero para el Impuesto del 1 y Medio por Ciento esta de Venta en

NACIONAL MOLINA Y CIA. NACIONAL

IMPRESORES Y PAPELEROS

Fabricantes de Libros Comerciales

RICLA 55 Y 57. TELEFONOS A-2334 y A-7523

3223 2d 5

FELIPE RIVERO Y ALONSO

ABOGADO Y NOTARIO

Se entregan con su legalización Consular las escrituras destinadas al extranjero. Rapidez en el despacho de toda clase de escrituras. Traducción para protocolarlos de documentos en los idiomas inglés y francés.

EDIFICIO:

BANCO COMERCIAL DE CUBA

AGUIAR 73, Dptos. 710, 11 y 12. Teléfono: M-1472.

DURANTE LA ESTACION CALUROSA cuando usted, se fatiga fácilmente y le falta energia, se siente abatido, nervioso, irritable y debilitado, tome una cucharadita de SALVITAE en un vaso de agua.

REFRESCA, VIGORIZA, LIMPIA Y PURIFICA.

Salvitae

Estimula el HÍGADO, y los RINONES entona la DIGESTIÓN, limpia y purifica el CONDUCTO INTESTINAL, elimina el ÁCIDO URICO, evita la POSTRACIÓN y la LANGUIDEZ.

PARA SUS ANUNCIOS LLAME A

HIGINIO GARCIA Y GARCIA

Propagandas Comerciales e Industriales

POCITO Y SAN LAZARO. VIBORA TELF. I-4798

VINO DE BUGEAUD

EL MAS EFICAZ Y AGRADABLE DE LOS TÓNICOS

LABORATORIO P. LEBEAULT & Cie, PARIS.

M.E.C.D. 2016

EL SEÑOR MINISTRO DE HAITI NOS ENVIA UNA CARTA EN RELACION CON EL ASUNTO DEL SENADOR MR. KING

Nos dice nuestro distinguido informante que la prohibición de entrar en territorio haitiano a dicho senador obedeció a sus manifiestos propósitos contra el gobierno de su país

SOBRE EL ASUNTO DEL SENADOR KING

Ayer recibió nuestro director la siguiente carta del señor ministro de Haití en Cuba, Monsieur Fernand Dennis, a quien complacemos dándole publicidad:

Legación de la República de Haití.
Habana, 4 abril de 1927.

Señor Director:

El DIARIO DE LA MARINA, en su edición del sábado último, ha publicado, bajo el título "En Haití" una correspondencia de Nueva York a la que es necesario aportar algunas aclaraciones.

No ha sido, en absoluto, para impedirle que sepa lo que pasa en Haití por lo que le fué al senador Mr. King prohibido el acceso al territorio haitiano.

Esta medida ha sido tomada contra el senador americano, primero, a causa de los propósitos hirientes para el Gobierno haitiano, lanzados en los Estados Unidos—y esta sola razón hubiese bastado para justificar dicha medida—aparte de que los elementos de la oposición en Haití querían—con la complicidad de Mr. King—aprovechar este viaje para entregarse a manifestaciones políticas y a turbar el orden.

El Gobierno de Haití no podía permitirlo.

Jamás el Gobierno haitiano ha impedido a ningún congresista americano, a ningún viajero, americano o no, llegar a ver lo que pasa en Haití, donde nada hay que ocultar, desde luego. Y son centenares los que cada año, pueden contar los senadores y representantes de los Estados Unidos que hacen el viaje a Haití.

En el momento mismo en que se debatía el incidente King, recorrían el país, en todas direcciones, bajo la protección del Gobierno de Haití.

También en la misma época, el senador americano Shipstead, anunciaba su propósito de arribar a Haití para una investigación personal. Si el senador Mr. Shipstead ha puesto por obra su proyecto, nadie duda que ha desembarcado en territorio haitiano y que allí ha residido tanto como le plugo.

Pero, el senador demócrata King, él, emprendiendo su viaje fracasado con el pretexto de ir a informarse de la situación haitiana, no tendía, verdaderamente, más que a fines políticos personales: tratar de servirse de la cuestión haitiana—en vísperas de las elecciones presidenciales de los Estados Unidos—para combatir al Partido Republicano que ocupa el Poder actualmente.

El senador King olvida, muy oportunamente, que era el Partido Democrático—el suyo—el que estaba en el Poder cuando los americanos intervinieron en Haití y que fué en aquel entonces el momento en que hubiera él podido, con más provecho para la causa haitiana, mostrar su gran celo actual por los hechos y los gestos de sus compatriotas frente por frente a Haití.

Más aún: a fines del año 1921, el propio senador King formó parte —si mis recuerdos son exactos—de una Comisión de Senadores americanos llegada oficialmente a Haití para investigar la conducta durante la ocupación, después de las quejas reiteradas del Gobierno haitiano. Aun se ignoran los resultados de la actuación del senador King a consecuencia de esa información.

Pero, al lado del interés personal del propósito perseguido por Mr. King y que hubiere dejado del todo indiferente al Gobierno haitiano, había también, os lo repito, la agitación política que su presencia debía crear en Haití, sin ningún provecho para mi país.

Esto, responsable del orden como es el Gobierno, no podía tolerarlo y no lo ha tolerado.

Y he aquí por qué el senador demócrata Mr. King no podía ser autorizado para desembarcar en el territorio haitiano.

Al solicitar, señor Director, de vuestra habitual gentileza, hospitalidad para estas líneas en las columnas de vuestro DIARIO DE LA MARINA, que de antemano os agradezco, aprovecho complacido esta ocasión para renovaros, señor Director, la seguridad de mi más alta consideración.

(F.) Fernand Dennis.
Ministro de Haití.

¡QUE COMODO ES!

encontrar en un mismo establecimiento un surtido variado y extenso de herrajes tan acreditados como son los de Sargent, y a la vez un surtido igualmente variado y extenso de las

PINTURAS Y BARNICES

DE LA MARCA "LOWE BROTHERS"

No dudamos en recomendar estos productos como los mejores que se fabrican. Por ejemplo, cuando usted pida precio de una lata de un galón de pintura de Alta Clase Lowe Bros., tómela en la mano y vea cómo pesa; vea que no es una lata media llena de algo que no tiene peso, sino una lata llena de pintura—algo para cubrir—no algo para vender.

VEA LOS COLORES SUAVES Y BONITOS DE LAS PINTURAS PARA PAREDES INTERIORES

que hemos traído y pensamos hacer una especialidad de la casa. De estos colores hemos de vender mucho. Usted verá. Sea de los primeros.

Edgar A. Reynolds

DISTRIBUIDOR PARA CUBA DE LOWE BROS.

AGUILA, 101. Apartado 1216. Teléfono A-0102.

3241 1d.6

Ungüento Cadum

para afecciones de la piel

Los que han sido molestados por la picazón y se han rascado durante años, consiguen el sueño y alivio poco después de haber aplicado Ungüento Cadum a las afecciones de la piel, tales como; eczema, granos, sarna, llagas, cortaduras, quemaduras, sarpullido, manchas, piel escamosa, excoriaciones, costras, empeines, erupciones, etc. Adquiera hoy mismo una caja en la Farmacia.

LECHE CONDENSADA

La Lechera

NO LA HAY MEJOR

3231 6 d alt 6

REMATE DE UNA CASA SITA EN LA CALLE HABANA

Sentencias dictadas ayer por los diversos Juzgados de 1a. instancia de la Habana

El doctor Gutiérrez Balmaseda, en el día de ayer, ha dictado sentencia en el juicio declarativo de mayor cuantía seguido por J. Ulloa y Compañía contra José Díaz Viera, sobre rescisión de tres contratos y otros pronunciamientos; y por aquella que se declara con lugar, se declaran rescindidos tres contratos, y condena al demandado a que pase por esa rescisión y devuelva a la demandante los automóviles que fueron objeto de los mismos, y lo condena además a la pérdida total de las cantidades entregadas a cuenta de los precios convenidos, como indemnización por daños y perjuicio y finalmente, los condena al pago de las costas.

También el referido Juez ha dictado sentencia en el juicio de menor cuantía seguido por Rosario Sicardó Angulo contra Alberto Llorens Cládera y Horacio Díaz Pardo, condenando a uno como deudor y al otro como fiador solidario de un crédito, a que peguen a la demandante referida determinada suma e intereses, así como las costas.

El propio Juez ha dictado sentencia en el interdicto de recobrar la posesión de una porción de terreno promovido por Almo Strenta y Tenerani contra el Estado de Cuba, a quien condena reintegre al actor Strenta la posesión que disfrutaba de una parcela de terreno de mil quinientos metros y que arrendado tenía a los señores Gancedo, Teca y Compañía, S. en C., y ordena se requiera al perturbador para que en lo sucesivo se abstenga de cometer tales actos y ordena que la restitución se lleve a efecto inmediatamente por medio de un Alguacil asistido del Secretario, todo sin perjuicio de tercero; condenando al despojante al pago de las costas, daños y perjuicios que se hubieren ocasionado y reservando a los litigantes el derecho que puedan tener sobre la propiedad o posesión definitiva del terreno de que se trata.

En la referida sentencia, dictada por el doctor Gutiérrez Balmaseda y que contiene ocho considerandos, se desestima las excepciones de incompetencia de jurisdicción, falta de personalidad y falta de acción alegadas por el Estado Cubano demandado y se hace al propio tiempo un amplio estudio de la forma en que el demandante Strenta obtenía la posesión de hecho, que es materia única del interdicto y también de una manera amplia se trata la procedencia del interdicto por el particular contra el Estado despojante, considerándose las afirmaciones del demandado de que se trataba de una Zona Militar y finalmente se aborda por el Juez doctor Gutiérrez Balmaseda, también con amplitud, el problema de la personalidad y de carencia de acción.

Por último el Juez del Centro, doctor Manuel Gutiérrez Balmaseda, dictó ayer sentencia en el juicio ejecutivo seguido por Enrique Berenguer y Bosque y Pedro, Evaristo y Mercedes Ulloa y Ferro contra Carballosa y Hermanos, ampliando la sentencia de remate a la cantidad de $4.094.33.

El Juez de Almendares dictó ayer sentencia en el interdicto de obra nueva seguido por María Brígida Arteaga y García de Gastón, contra Oscar Cartaya, declarando sin lugar la demanda.

El Juez de Almendares en el juicio declarativo de menor cuantía seguido por José Antonio Rodríguez Menéndez contra Belarmino Alvarez Suárez, sus herederos, sucesores o herencia yacente, ha dictado sentencia declarando con lugar la demanda y condenando al demandado al pago de un mil pesos.

ADELANTE LA EJECUCION

En el juicio establecido por la Cuban Steel Products contra Lorenzo Pérez Villalba, el Juez del Oeste dictó sentencia ayer mandando a seguir adelante la ejecución y ordenando que se haga trance y remate de los bienes del demandado para pagar al acto la cantidad de $1.57091.

REMATE

El Juez del Oeste, en el juicio sumario hipotecario seguido por María de las Mercedes Fantony y Llerandi viuda de Salgado contra Emilio Pérez de la Riva y Conill, ha señalado para las 9 a. m. del próximo 26 de abril, el acto del remate de la casa situada en la calle Habana número 5, de dos plantas, que ha sido tasada en la suma de veinte mil pesos.

SECCIONES DEL CONGRESO DE LA LECHE Y DERIVADOS

Constituye un caso de varicelas el del enfermo del pueblo de Báez.—Infractores multados

La Comisión Organizadora del Congreso Industrial de la Leche y sus Productos Derivados, que preside el doctor César Muxó, Supervisor de Drogas y Alimentos, acordó ayer constituir las Secciones 5a. y 6a. del referido Congreso.

La primera denominada "Esterilización Industrial de la Leche y sus Envases", a cargo de los doctores José Agustín Simpason, Edgar M. Watterman y Armando Pascual y el señor Manuel Alejo; y la segunda, denominada "Determinación de los métodos de análisis químico y bacteriológico de la leche", a cargo de los doctores Arístides Agramonte, Alberto Recio, Angel Vieta y Arturo O'Farrill.

Al quedar constituídas estas dos secciones, se ha terminado con las ocho que consta el Congreso.

El teniente coronel Muxó nos declaró ayer que a más de los periodistas, serían considerados como miembros de honor del Congreso los miembros de la Junta Nacional de Sanidad y Beneficencia.

ADULTERADORES DE LECHE MULTADOS

Por el Juez Correccional de Camagüey, según telegrafió ayer a la Dirección de Sanidad el Jefe Local de aquella ciudad, doctor Vesa, fueron multados, por haberse comprobado vendían leche adulterada, dos industriales en 300 pesos cada uno y tres en 200 pesos cada uno.

Por el Juez Correccional de la Sección Segunda de esta capital fueron multados asimismo, por haberse comprobado en análisis practicado en la Estación Terminal que trataban de introducir en la Habana leche adulterada. José Socorro López, vecino del central Providencia, y Saturnino Cubillas Collado, vecino del mismo lugar, a trescientos pesos cada uno.

NEGATIVO DE VIRUELAS

El doctor Rensolí, Director de Sanidad, nos informó ayer era incierta la noticia publicada por un colega de la tarde de antier que aseguró que en el poblado de Bez, provincia de Santa Clara, existía un caso de viruelas.

Por teléfono de larga distancia el doctor Rensolí habló con el jefe local de término y éste e aseguró carecía de veracidad a noticia propalada, tratándose de un caso de varicelas simple.

INGENIERIA SANITARIA

Se han aprobado los planos siguientes por esta Dirección: J. de San Martín 51, de Enrique Andino, 10 de Octubre esquina a Aranao, Reparto Santa Amalia, de Laurentino Castañón; 21 entre 12 y 14, de María F. Sánchez; I esquina a 27 Vedado, de Francisco Ortiz; Empresa y Panaigua, de Manuel Rodríguez; 14 entre A y B, de Reparto Lawton, de Celestino Castillo, Padre Varela esquina a J. de San Martín, de Eduardo Beltrán; D'Strampes entre San Mariano y Vista Alegre, de Isabel Pereira; O entre 19 y 21, de Lucius Lamar; Ayuntamiento y Cerro, de Everisto Callar García; Concepción entre San Lázaro y Buenaventura, de José Boligán; Reyes entre Quiroga y Remedios de Miguel Rodríguez; J. de San Martín No. 2 de Bernardo Loredo.

Se han rechazado: Francos esquina a Peñalver, de Faustino Fernández; 20 esquina a Dolores de Carmen Leopoldo López; J. Delgado entre O'Farrill de Oscar G. Valdés Presidente Zayas, 66 y 68 y P. Lacoste 45 de Manuel Granda; F. de Andrade entre Soledad y N. Sardiñas, de Antonio Giraudier; y 16 entre Dolores y Concepción de Oscar Callado.

LICENCIAS DE ESTABLECIMIENTOS

Se han concedido por la Secretaría de Sanidad las licencias: General Núñez 1 B. R. Cabrera 66, Paseo Martí 51, Conde 5, Morúa Delgado 131, tintorerías: Real 42 Calvario; y San Francisco 268 barberías; San Nicolás 66 y 68, y Damas 17 zapatería; Princesa y San José, Taller de espalillar; Luz 21, y Salud, 123 almacén de tejidos; José de San Martín 109, Taller de Pintar Autos; Máximo Gómez 287, Almacén Sedería y Quincalla. Avenida de Bélgica 10, Ferretería; San Ignacio 49, figón; Padre Varela 56, Tienda de Tostar Café; Gerla M. Suárez 236, Puesto de Frutas y Helados; Dragones 12, Hotel; y Presidente Zayas 93 bajos, tienda frutos país. Fueron denegadas: Salud 15-A, compra, venta muebles; Presidente Zayas 96 Almacén de Pianos; A. N. Lazcano 94, Almacén Víveres Finos; General S. Figueras 43, figón.

DESINFECCION

Han sido desinfectado por los obreros sanitarios las casas siguientes: Por tifoideas, Muralla 16, Obrapía 1 y Sol 74, altos; por difteria, Angeles 52, altos y Gloria 153; por varicela, Sol 76, altos; por tuberculosis, Mayía Rodríguez 27 y Cuba 154. En el Cementerio de Colón se desinfectaron 2 carros fúnebres. Las Brigadas de Petrolización ha ntrabajado en la Habana u Vedado.

LOS IMPORTADORES DE MADERAS SE DIRIGEN AL SECRETARIO DE GOBERNACION

Ayer celebró sesión la junta de gobierno de la Asociación Nacional de Importadores de Maderas presidida por el señor Tiburcio Gómez, actuando de Secretario el doctor Cebeiro.

Después de un amplio cambio de impresiones sobre lo informado alrededor de las compras de maderas que para realizar la Comisión de Subsistencia de la Secretaría de Gobernación, la fabricación de las casas de los damnificados por el ciclón, se acordó enviar una comunicación al Señor Secretario de Gobernación, pidiéndole que la compra de la dicha madera se haga por mediación de los importadores cubanos.

Se acordó también dirigir un escrito al señor Administrador de la Aduana de este puerto, pidiéndole que se permita que se puedan efectaur las descargas de maderas por los muelles de Tallapiedra.

LA ASOCIACION DE COLONOS Y LA LEY CORTINA

Un importante cambio de impresiones celebró el Comité Ejecutivo de la Asociación Nacional de Colonos, alrededor de las reformas, que a su juicio deben introducirse en la llamada Ley de Defensa Económica o Ley Cortina, adoptándose algunos acuerdos, de poca importancia, que no alteran para nada el espíritu de dicha ley.

El señor José Hill, presidente de dicha asociación, presentará mañana a la Comisión Mixta del Congreso dichas reformas.

DE HACIENDA

MULTAS SIN EFECTO

Se han dejado sin efecto las multas impuestas por infracción del Reglamento del Impuesto a los comerciantes que siguen: Román Guardo, de Cárdenas; Manuel Lee, de Cárdenas; Felicia Cu, de Matanzas; Rodríguez Cueto, de Sancti Spíritus; Gaspar Duck, de Marianao; Pedro Llunia, de Cárdenas; Compañía Industrial Comercial Cabaiguán, de Sancti Spíritus; Ricardo Remos, de Pinar del Río; Gerónimo Díaz, de la Habana; Pedro Baguer, de la Habana; Rosa Sánchez, de la Habana; Andrés Morales, de Güira de Melena; Inocencio García, de Sancti Spíritus; Cayetano Ascencio, de Santa Clara; Sebas González, de Güira de Melena; Francisco López, de San Antonio de los Baños.

NUEVOS PENSIONADOS

Por la Secretaría de Hacienda se ha autorizado la inclusión en el Registro General de Pensionados de los nombres siguientes:

Juan Peña Quiñones; Fernando Gutiérrez Mesa; Nicasio Veitia; Andrés Barrientos David; Lucas Ramírez Almaguer; Vidalia Rodríguez Marzo y Valeriana; Cristina y Eugenia Lobaina y Rodríguez; Paulino Mendoza; Dionisio de la Cruz; sin otro apellido. Blas Alcántara Vega.

NUEVOS JUBILADOS

Se ha autorizado la inclusión en el Registro de Jubilados de Manuel Laureano de Guevara y Betancourt; Dionisio Lecuona Madan; Nicomedes Porfirio Adan y Gutiérrez.

RENUNCIO EL ADMINISTRADOR DEL DISTRITO FISCAL DE MARIANAO

Ayer el secretario de Hacienda le aceptó la renuncia que le presentara hace días el señor Luis Amado Cadenas del cargo que ocupaba de administrador y recaudador de contribuciones e impuestos del Distrito Fiscal de Marianao, nombrando para sustituirlo al señor Carlos Llánez Echeverría.

También el secretario, por decreto nombró al señor Cadenas, inspector del Fondo Especial de Obras Públicas.

PARA SAGUA DE TANAMO

Ha sido nombrado inspector clase F del subpuerto de Cananovas, Sagua de Tánamo, el señor Antonio García Hinojosa, en vacante producida por la renuncia del señor Rafael Rodríguez Pérez.

NUEVO LETRADO CONSULTOR

Ha sido nombrado, por decreto del señor Presidente de la República, el doctor Julio Villoldo, letrado consultor de la Dirección del Fondo Especial de Obras Públicas.

EXENTO DEL RECARGO ARANCELARIO

Por decreto presidencial y de acuerdo con lo solicitado por los señores Santiago y Mejías, se ha acordado la exención del recargo arancelario fijado por el decreto número 44 de primero de febrero de 1904, para la maquinaria necesaria al establecimiento de la fábrica para la producción del producto "Toddy", así como para las materias primas que se han de emplear con dicho objeto.

EL VIAJE DEL DIRECTOR DE "BOHEMIA"

En el "Governor Cobb" embarcó el lunes, para los Estados Unidos, nuestro estimado compañero en la prensa señor Miguel Angel Quevedo, Jr., director de la revista "Bohemia".

Va el señor Quevedo Jr. a la vecina república con el propósito de ultimar los detalles de la compra de las nuevas maquinarias que necesita "Bohemia" instalar en sus talleres para poder corresponder a la creciente demanda del público.

Una feliz travesía y un éxito completo en sus gestiones deseamos al joven y talentoso director de la revista "Bohemia".

A NUESTROS SUSCRIPTORES DE CAMAGÜEY

Ponemos en conocimiento de nuestros suscriptores de Camagüey, que nos hemos visto precisados a prescindir de los servicios de nuestro Agente señor Adolfo Fernández, que a partir de esta fecha cesa en el cargo sin autoridad ninguna para ocuparse de los asuntos de la Agencia cualquiera que ellos sean.

Para sustituirlo ha sido nombrado el señor Quintín Pérez Liébana, que se entenderá con nuestros suscriptores en todos los asuntos pendientes y única persona en Camagüey, autorizada para tratar asuntos de la Agencia del DIARIO DE LA MARINA.

Nuestro nuevo Agente reside en República, 148, altos.

Al mismo tiempo rogamos a nuestros abonados que si como consecuencia del cambio dejaren de recibir algún ejemplar, se sirvan comunicarlo directamente a esta Administración, hasta que se restablezca el buen servicio.

José SOBRINO,
Administrador
7d 2

☆ el ☆

BARCLAY

Hotel en Nueva York para huespedes de distinción

La administración del *Hotel Barclay* tiene el honor de ponerse a la disposición de los visitantes de la Habana.

La situación central de este hotel en el distrito de residencia mas distinguida de Nueva York ofrece el lugar mas conveniente para todo el mundo. A los señores de negocio asi como a las señoras para llegar a los almacenes y teatros en cinco minutos.

SE HABLA ESPAÑOL

III ESTE, CALLE 48
New York

F. González y Cía. Sucesores de M. Mon y Cía
O'Reilly 73. Teléf. M-1475. Habana. Cuba

DIGESTIVO GRAVI
CURA DISPEPSIA ACIDA
ACEDIAS. LLENURAS. BILIOSIDAD
HIPERCLORHIDIA. GASTRALGIAS. ERUPTOS AGRIOS.

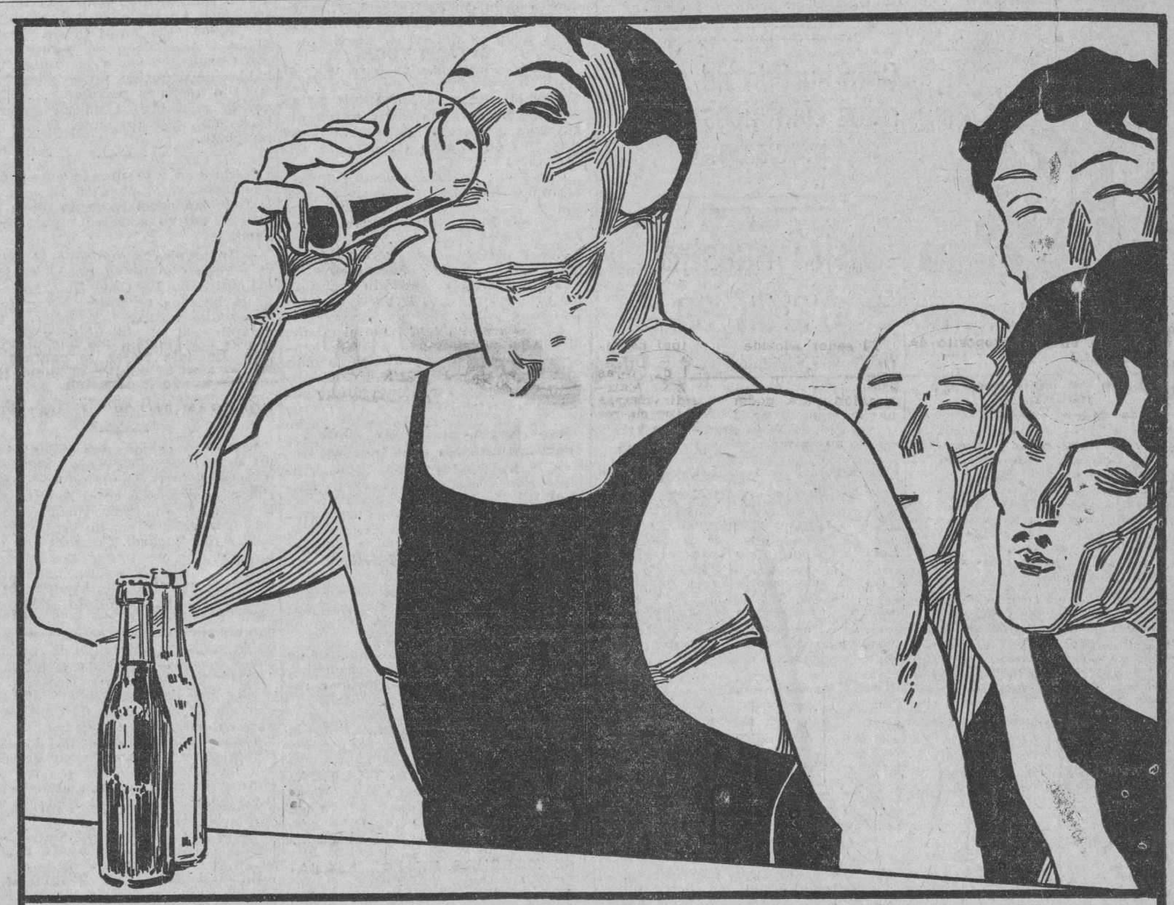

SEA FUERTE Y VIGOROSO

TOME IRONBEER

FRUTAS, CEREALES, HIERRO.

POR LA DIAFANIDAD DE SUS LENTES,
SU CONSTRUCCION ESMERADISIMA Y
SU SIN IGUAL ACABADO,
HAN GANADO LOS TRANSITOS Y NIVELES DE KEUFFEL & ESSER CO., SU UNIVERSAL REPUTACION.
IDEALES PARA TODOS LOS CLIMAS, PARA TODAS LAS EXIGENCIAS.

P. FERNANDEZ Y CA.

PI Y MARGALL 17 HABANA

M.E.C.D. 2016

¡MADRE!—La Castoria de Fletcher es especialmente preparada para bebés y niños de cualquiera edad en casos de ESTREÑIMIENTO — FLATULENCIA — COLICOS VENTOSOS Y DIARREA

Tonifica el estómago, regulariza los intestinos, ayuda a la asimilación y,

SIN CONTENER NARCOTICOS,

aquieta al niño y le proporciona un sueño natural.

Recomendada por los médicos.

Para evitar imitaciones fíjese en la firma.

Los niños lloran porque les den CASTORIA de Fletcher

AGENCIA DE TAMPA

Ponemos en conocimiento de nuestros suscriptores en Tampa, que ha cesado de representarnos como Agente en dicha localidad el señor Antonio Fernández a partir del 1o. de marzo y que, por consiguiente no se le deben pagar los recibos de marzo.

Nuestro nuevo Agente es el conocido comerciante señor Manuel Acnlle Rodríguez, 1406, loth. Ave. Ibor City, con quien deberán entenderse desde igual fecha.

JOSE SOBRINO, Administrador.

MICROSCOPIOS "ZEIS"

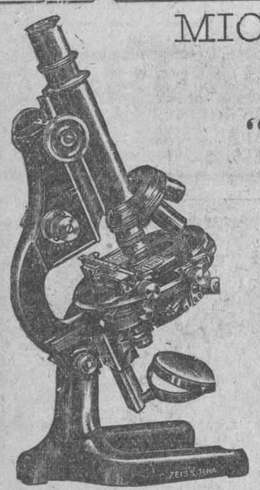

"EL ALMENDARES"

Obispo 54 y O'Reilly 39

Gran surtido de aparatos científicos y de precisión.

Visite nuestro —departamento de O'Reilly 39— Entre Habana y Compostela

3069 2d 6

Si los doctores:

Gonzalo S. Aróstegui, Enrique Fortún, Arturo Aballí, Alberto Bustamante, Clemente y Alberto Inclán, etc., etc.

considerados como los médicos más notables de la Habana, tienen solares en nuestro reparto, es, no solo por su situación privilegiada, sino principalmente por ser el más saludable.

REPARTO MIRAMAR Y ALTURAS DE MIRAMAR

Administradores: Enrique A. Sardiña y Nicolás G. Mendoza

Amargura Nº 23. Telefono A. 1833

Agua de Colonia PREPARADA ::: con las ESENCIAS : del Dr. JOHNSON : más finas :::

EXQUISITA PARA EL BAÑO Y EL PAÑUELO

De venta: DROGUERIA JOHNSON, PI MARGALL, Obispo 36, esquina a Aguiar

Afección en la Piel

Debido a las propiedades curativas y antisépticas que posee, Vicks es aplicación sanativa para cortaduras, quemaduras, golpes, contusiones, diviesos, mordeduras o picazón.

VICKS VAPORUB

DEL ESTADO MAYOR DEL EJERCITO

COMISIONES

El capitán auditor René Lamar, del Séptimo Distrito, despachará una vez a la semana en el Cuarto Distrito.

El capitán José L. Espino investigará la causa número 10 del Estado Mayor.

El capitán Néstor Sánchez Clavell investigará la causa número 11.

El segundo teniente Evelio Arias cumplirá instrucciones recibidas en Sancti Spíritus.

LICENCIAS

Un mes al oficial supernumerario José Alvarez Correa.

De tres meses al capitán Enrique A. Prieto, agregado militar en los Estados Unidos, que va a Europa.

ESPECIALISTAS

Nombrado sargento de segunda (conductor) de la Compañía de Ferrocarrileros el soldado Santiago Sánchez.

SOBRE LICENCIAS DE ARMAS

En la Orden General 47 se publica el decreto 366 de la Secretaría de Gobernación sobre este asunto, y a continuación el Reglamento correspondiente.

IMPORTANTE CIRCULAR

La número 11 reproduce el decreto 1592 de 1923 acerca de que se inicien por el Ejército y por la Marina las correspondientes causas contra los miembros de esas instituciones que infrinjan el Artículo 54 de la Ley Penal Militar, o sea "expresarse verbalmente o por escrito en términos ofensivos o irrespetuosos contra el Presidente o Vicepresidente de la República, contra los secretarios del Despacho, contra el Congreso Nacional o cualquier miembro de éste, con motivo de actos o resoluciones propias del ejercicio de su cargo.

De esta circular se remite un ejemplar a cada uno de los retirados.

SOBRE NOTIFICACIONES DE SENTENCIAS

En la circular número 9 se dictan reglas aclaratorias acerca de lo dispuesto en la Orden General 17, sobre notificaciones de sentencia y sobre otros asuntos derivados de ella.

DISTINTIVOS

Han sido autorizados para usar el distintivo pensionado de que se habla en el párrafo 307 (Cambio Nº 4) del Reglamento de Tiro, a los siguientes miembros del equipo que compitió en Méjico en octubre del año 1926:

Con fusil: capitán Alberto Gandía; segundos tenientes Ambrosio Díaz y Galup y soldado Sinesio Dorta y Martínez. Este equipo obtuvo el trofeo "General Machado".

Con revólver: los segundos tenientes Enrique Ros y Manuel Heres, que obtuvieron el segundo lugar en los primeros Juegos Deportivos Centro-Americanos.

También se ha concedido el mismo distintivo pensionando a los miembros del equipo de tiradores con fusil que en septiembre de 1925 obtuvo el segundo puesto en Competencia Internacional por el Trofeo Palma, que tuvo efecto en el Camp Perry Ohio, y resultan beneficiados vitaliciamente los capitanes Alberto Gandía y Alejandro Rojas; primeros tenientes Tranquilino Corvo; Manuel Villada y Miguel Navarro; segundos tenientes Ambrosio Díaz Galup, Gustavo Alfonso de Armas, Manuel Vidal y Ricardo Pérez Bernal.

LOS NUEVOS SEGUNDOS TENIENTES

Nombrados como tales del Cuerpo de Aviación: Faustino López Neira y Alberto Ponce de León.

AL EXTRANJERO

Ha sido enviado el cadete de Aviación Hari Cruz, al Instituto Tecnológico de Massachussetts a recibir un curso.

NUEVO PROFESOR

Como auxiliar de Química de la Escuela de Cadetes ha sido nombrado el doctor Higinio Leal.

LA COLUMNA DE ARTILLERIA

La que salió en enero a prácticas de campaña y de tiro al mando del comandante Patricio de Cárdenas, continúa acampada en el mismo lugar.

LAS MARCHAS DE LOS ESCUADRONES TACTICOS

El capitán José Manzano y Hernández con el Escuadrón Nº 1 del Tercio Táctico y Nº 3, acampada ayer en Jiguaní; el capitán José E. Torrens y Gastardi, con el Escuadrón Nº 3 del Tercio Táctico de Matanzas, llegó ayer al Cuartel Ignacio Agramonte (Matanzas); el capitán Manuel Crespo y Moreno, con el Escuadrón Nº 1 del Tercio Táctico Nº 6, acampado ayer en Santa Cruz de los Pinos; el primer teniente Francisco Blanco Cuéllar, con el Escuadrón Nº 1 del Tercio Táctico Nº 2, acampaño ayer en Caracusey; y el comandante Antonio Pineda y Rodríguez, con un Escuadrón del Tercio Táctico de Columbia, acampado ayer en el Central Gómez Mena.

SARNA

RASQUIÑA

Se cura cómodamente en dies minutos, sin baño con el

SULFURETO CABALLERO

De ventas en Habana: Gran Droguería Sarrá y en todas las Farmacias de la Isla.

"ONAC" ES EL MEJOR DESMANCHADOR DE PIELES FINAS ZAPATOS CARTERAS SOMBREROS Y ARTICULOS DE SEDA EL PENSAMIENTO MONTE Y PRADO

MISCELANEA

VIVIR SUFRIENDO

Uno de los hombres que más mérito tiene para mí, es el que ha dicho que este mundo es un valle de lágrimas. Y es que el hecho es tan cierto como la alta calidad de los cigarros Especiales de La Gloria. Hay muchas cosas dificilísimas de conseguir en la vida, pero siempre encontramos con gente que está en posesión de ellas. Por ejemplo, es sumamente difícil sacarse el premio Gordo, ¿verdad? Sin embargo, un servidor ha conocido a bastantes ciudadanos que tuvieron la suerte de ser agraciados con el premio mayor de la lotería.

Otra de las cosas que es difícil conseguir, es llegar a tener varios millones de pesos; no obstante, hay por ahí la mar de adoquines que tienen tantos miles de pesos como máquinas Remington vienen a Cuba y retratos artísticos hace Gispert en Galiano 73. A lo mejor, vemos a un individuo que dice **haiga, teléfano, ya ta güeno,** y mil imbecilidades más, y cuando empezamos a sonreírnos de él, viene un amigo y nos dice:

—¿No conoces a ese que enciende el pitillo por la parte del corcho, y cree que los relojes Waltham se comen cocidos con Grippol Bosque?

—No lo he visto nunca; pero me parece que no es digno de tomar el vermouth Pemartín ni comer en La Diana.

—Eso te crees tú, pero tiene seis millones de pesos.

Y no es que yo crea que todos los millonarios son tan brutos como superiores las corbatas de La Rusquella, pero da la casualidad que los que he tratado tienen la cabeza más dura que el fondo de una botella de las que contienen cognac Especial Pemartín.

De esta suerte, tenemos que ser millonario es dificilísimo ,pero no imposible; en cambio un ser feliz no lo he encontrado jamás. Hombres riquísimos que tienen varios automóviles y toman cerveza Llave en vez de agua, al tratarlos íntimamente nos llega a dar lástima de ellos igual que si careciesen de lo suficiente para comprar una pucha de flores en casa de los señores Langwith y Co. de Obispo 66.

El que no es diabético, tiene un hijo idiota o está constantemente riñendo con la esposa. Otros al tener mucho dinero sueñan con inversiones y no toman tranquilos el chocolate de La Gloria. Para esos no existe el mundo ni el Jerez-Quinado "San Julián" de Pemartín. No saben lo que es ver una buena compañía de teatro; ir a un baile de máscaras; oir al virtuoso Benjamín Orbón tocar el piano. Comen de prisa porque siempre tienen que ver a un amigo para hablar de negocios, inversiones, hipotecas o acciones petroleras... Conocer la vida íntima de un señor de esos pone espanto en el ánimo más templado.

Nada que este mundo es un valle de lágrimas. Muchos se figuran que la felicidad consiste en no tener más que el dinero suficiente para **ir tirando:**

—Un empleado que viva al día, es más feliz que quien pueda comprar brillantes en La Casa Quintana.—me decía ha días un ámigo.—Eso de no tener que pensar más que en ir a cumplir con su obligación y no estirar el pie más allá de donde llegue la sábana es algo envidiable.

Pero tampoco es así la cosa. Los empleados están propensos á las cesantías.

Hace una semana me encontré con un viejo amigo que me habló muy desconsolado. El hombre llevaba varios años colocado en el Ayuntamiento y con el cambio de Alcalde se quedó en la calle y sin un centavo para tomar ron Bacardí. Como él hay centenares que no tienen donde ganar para adquirir una pieza musical en la "Casa Iglesias" de San Rafael 46 Realmente, ser empleado público es vivir sufriendo. Cada vez que hay cambio de Gobierno están con la espalda abierta esperando la cesantía como reos condenados a muerte.

Hay una ley de inamovilidad, pero como van las leyes do quieran reyes, se encuentran millares de empleados que sin formación de expediente son separados de sus destinos con la misma facilidad que tenemos para adquirir preciosos estuches de finos bombones en "El Moderno Cubano" de Obispo 51.

Ya sé que existe el derecho de apelación para ser nuevamente repuesto en el cargo, pero mientras se tramita el expedienteo y se falla el caso, da lugar a tomar 8436846343423 8463186962839435628 3 helados en Marte y Belona, que es la casa preferida por las damas que saben distinguir.

Todo, todo se puede conseguir en la vida menos la felicidad. No encontré todavía a uno que me dijera que es feliz por mucha ginebra aromática de Wolfe que pueda adquirir. No vale ser comerciante afamado; millonario; artista mimado por el público, etc. La vida está llena de contrariedades y es inútil que tratemos de luchar contra el destino...

Pero veo que de seguir ahondando en este tema va a volverse esta "Miscelánea" demasiado fúnebre y vale más pasar a otro asunto.

. . . . . .

Mármoles superiores, "Casa Manfredi".

Al pasar la vista por varios titulares queda uno horrorizado:

"Tras ametrallar a Hancao, huyen al Río los nipones."

"Es inminente otra batalla en Nicaragua."

"Sangriente tragedia en una colonia."

"Asesinaron a Wilkins para complicar las relaciones de Calles con los Estados Unidos."

"Muertos los asaltantes del tren de Laredo, México."

¡¡Qué barbaridad!! ¡Dichosos los que pueden pasarse la vida leyendo novelas selectas y alimentándose con gofio de "La Favorita" que es a su vez el favorito de las personas que saben distinguir!

Hay millones de corbatas, pañuelos, bastones, camisas, etc., en que escoger. La Rusquella de Obispo 108 está constantemente recibiendo las más altas novedades en esos artículos.

Dice un cable como quien descubre el Mediterráneo:

"Las relaciones franco-españolas están muy lejos de ser cordiales, pese a que se haya arribado a una inteligencia en el problema de Marruecos. El enredo que más hace entibiar las relaciones entre ambos países es la cuestión de Tánger, donde Francia lleva la batuta expresamente para impedir a España que alcance el predominio en el importante puerto del Estrecho."

Todo eso no hace falta que nos lo diga el cable, porque el español que no tenga aserrín en la cabeza sabe que Francia siempre está alerta para estorbar los planes de la Madre Patria.

Lo que me choca es que cuando Francia tiene una guerra con otra nación, nunca faltan españoles que se pongan al lado de ella invocando los lazos de hermandad, vecindad, latinidad y otras cuantas paparruchas...

¡Qué hermanos tienes, Benito!...

Gomas Dunlop, macizas y de aire, son las que mejores resultados dan. Prefiéralas siempre.

Los franceses en China culpan a los ingleses de enemistarlos con los mongoles.

Nada de eso. Los chinos no quieren allí a los franceses, ingleses, japoneses, americanos ni a nadie, en una palabra. Déjenlos tranquilos en su casa arreglar sus asuntos y vaya cada cual para la suya.

Los mejores instrumentos para ingenieros y arquitectos los venden P. Fernández y Co. de Obispo 17. Tránsitos, niveles, teodolitos, etc.

Leo:

"De los ciento sesenta y dos candidatos a concejales habaneros, sólo hay dos seguros: Emeterio Zorrilla y José Castillo".

¡Y bastan bien... Todavía de esos dos sobran **pardiellos!...**

Una curiosidad diaria:

Contrabandistas en huelga.

Son infinitas las artimañas inventadas por los contrabandistas para pasar sus mercancías a través de las fronteras. Todos los países tienen sus tipos de contrabandistas, y, por lo tanto, siempre puede citarse algo nuevo en este ramo "del comercio", como se citan con elogio los "Petit Cetros" de Partagás.

Los contrabandistas de la frontera ruso-alemana tienen contratadas una porción de mujeres que franquean la frontera dos o tres veces al día para ir a Alemania. Al salir de Rusia van cubiertas de harapos, y al regresar en ferrocarril o en coche vienen lujosamente vestidas. De este modo no tienen que pagar nada en la aduana, y las últimas modas entran en Rusia sin abonar derechos.

Pero lo más cómico es que estas señoras se han declarado en huelga, porque han comprenddo que los patronos las explotan demasiado. Su sueldo es de cuatro pesetas por viaje, y ellas quieren seis, alegando que se exponen a ir a la cárcel si las prenden.

A última hora sabemos que los patronos se han rendido, y la sociedad de contrabandistas ha dado a las socias orden de reanudar el trabajo.

Cada botellón que sale del manantial de Isla de Pinos para traerlo a la Habana, es lacrado por un empleado del Gobierno para garantizar su pureza.

Pida esta medicinal agua a los teléfonos M-9193 y M-6308.

Contestando:

F. Duñol.—

Sí, señor. En el edificio Abreu, Departamento 515, hay una Oficina Judicial dirigida por notables abogados, que se hace cargo de cobrar cuentas por atrasadas que sean, con un módico descuento.

Diríjase al señor Wilfredo Mazón.

VERSOS AJENOS

¿Por qué detrás de Corina
en serie los hombres van?
Es porque en su pierna fina
luce las medias DON JUAN,

Efemérides:

1814.—(Abril 6). Abdicación de Napoleón I.
1631.—Tratado de Cherasco entre Mazarino y el duque de Saboya.
1877.—Es asesinado el presidente del Paraguay, señor Gil.
1332.—Alava jura vasallaje al rey de Castilla.
1836.—Es fusilado en Miranda de Ebro don Manuel Carnicer.
1814.—Se entrevistan en La Victoria Bolívar y Mariño.
1879.—Chile declara la guerra al Perú.

Declaran las damas elegantes que los mejores zapatos se venden en "Trianón" de Neptuno y San Nicolás.

Horóscopo del día:

Los nacidos el 6 de abril serán perezosos y muy aficionados al lujo.

La nota final.

Cosas de **nuevos ricos** y... de los viejos también.

—Aquí tienen ustedes un violín antiguo; es un legítimo Stradivarius.

—No; afortunadamente nuestros medios nos permiten comprar uno moderno.

No necesita usted, lector, disponer de muchos medios para adquirir los trajes "Belfast Linen" en todos los modelos. Vaya a "Le París" de Zulueta y Neptuno, Manzana de Gómez, y elija el que quiera por sólo siete pesos y medio.

¿En qué se parece un paquete certificado a una manejadora?

Pues en que el paquete lleva lacre y la manejadora lleva **la-cre-atura.**

Luis M. SOMINES.

CONCIERTO POR RADIO

TRASMISIONES DE LA PWX

Hoy miércoles, día 6 de abril, la Estación PWX de la Cuban Telephone and Telegraph Corporation de 41 Broad Street, Nueva York, trasmitirá el Concierto del Malecón por la Banda Municipal de la Habana dirigida por el señor Director E. Reinoso, de ocho a diez pasado meridiano con el siguiente programa:

1.—Paso doble "Banderillas de Fuego", E. León.
2.—Obertura, "Mañana, Tarde y Noche en Viena", Suppé.
3.—Mazurka "Cumbre Alpina", Soutullo.
4.—"Ballet Egyptien", Luigini.
5.—Vals "Siempre o Jamás", Waldteufel.
6.—Fox-Trot "Homesick", Berlin.
7.—Danzón "Viva Romay", Urfe.
8.—Himno Nacional Cubano, P. Figueredo.

BOMBA DURO

EL MAYOR FABRICANTE DE BOMBAS EN EL UNIVERSO PUEDE OFRECER A USTED LA MEJOR, CALIDAD Y PRECIO.

Facilidades de pago. Infórmese antes de comprar.

Habana 83 M-6822

© 1926 SOCO (N.J.)

Las moscas son asesinos

La mosca casera causa la muerte de un gran número de niños y adultos diariamente. Cargadas de enfermedades, las moscas posan sus patas sucias y asquerosas cargadas de inmundicie del establo, cuadra y estercolero en todo lo que hay en la casa incluyendo la comida—dejando suciedad en su persona y en sus alimentos.

Hasta hace poco no había más remedio que tolerarlas, pero ahora la ciencia viene en socorro de la humanidad con el Flit.

Pulverizando el Flit se limpia la casa en pocos momentos de los insectos que traen las enfermedades: mosquitos, moscas, chinches, cucarachas, hormigas, y pulgas. Penetra en las rendijas en que se esconden y crían los insectos, destruyéndolos con sus huevos. El Flit pulverizado mata las polillas y sus gusanos que comen la ropa. En extensas pruebas fué demostrado que el Flit pulverizado no manchaba los tejidos más delicados.

El Flit es limpio y fácil de usar; mata los insectos y es inofensivo para las personas. De venta en todas partes.

Distribuído por WEST INDIA OIL REFINING CO. OF CUBA

24

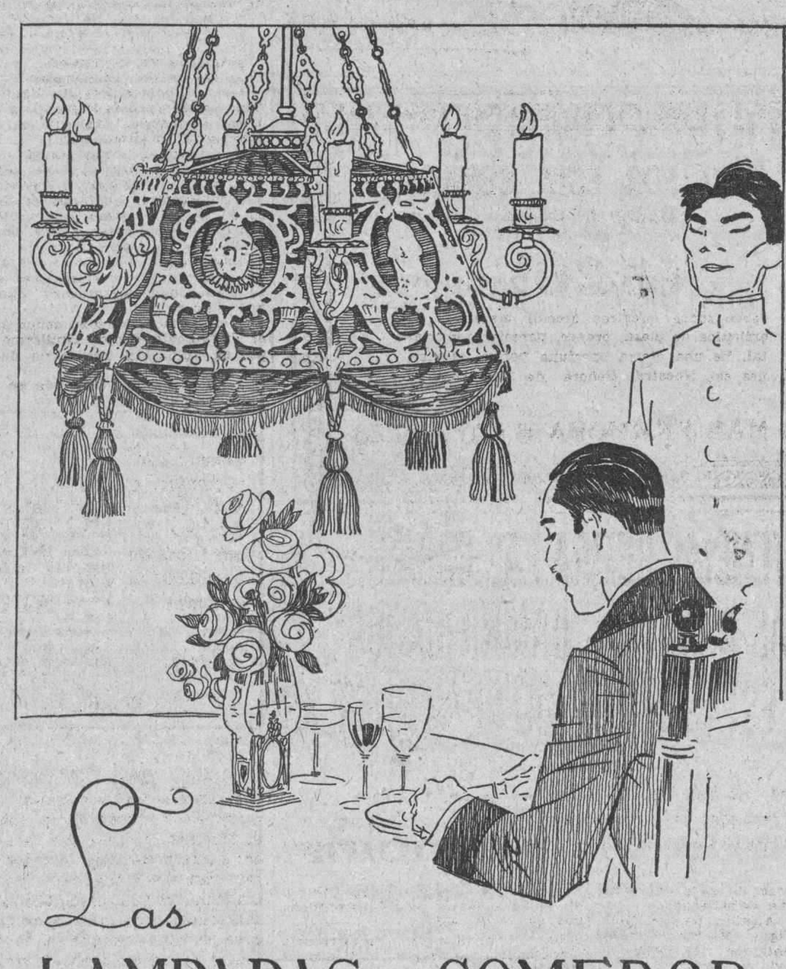

Las LAMPARAS DE COMEDOR

de hierro forjado, de porcelana pintada o de bronce y cristal que nosotros vendemos, llaman la atención por lo originales y apropiadas. Tenemos para sala, cuarto, etc., etc., en todos los precios y estilos. Observe nuestra vidriera y verá lo que necesita.

EL PALACIO DE CRISTAL

OBJETOS DE ARTE LOCERIA CRISTALERIA

NEPTUNO Y CAMPANARIO TELEFONO A 0315.

La lámpara económica

AGENTES EN CUBA: ZALDO MARTINEZ Y CIA.—MERCADERES, 4.—HABANA.

M.E.C.D. 2016

TELAS
PARA VERANO

La enorme cuantía de las remesas de telas estivales de todas calidades que en estos días hemos recibido, nos permite ofrecer a usted, lectora, el más completo y sugestivo surtido que hoy se puede hallar en esta ciudad.

Telas de seda, de lino, de algodón... Sobre estas tres bases, hallará usted en "La Filosofía" los estilos más modernos, los colores más en boga, en serie inacabable, inaudita...

A precios más que razonables... **increíbles.**

Sedas

PUSSIWILOW Pintado.
CHIFFONES Pintados.
GEORGETTES PINTADOS.
FLAT CREPES ESTAMPADOS.
FOULARDS ESTAMPADOS.
VELOS "ILUSION" ESTAMPADOS.
SHANTUNG A LISTAS, para trajes de sport.
KEYKIKOOL, para trajes de sport.

Los diseños de todas estas Sedas, son completamente nuevos, de pintados preciosos y altamente originales.

Telas varias, para vestidos de día.

VOILES PINTADOS, ESPLENDIDOS.
LURDOLIM, de gran fatasía y novedad.
CREPES SEMISEDA.
BATISTAS ESTAMPADAS.
OLANES PINTADOS.
GUARANDOLES ESTAMPADOS.

¿Quiere usted venir ahora a examinar estos diversos tejidos?

Para nosotros será un placer mostrárselos, y usted quedaría encantada de ver tan hermosas fantasías.

ZENEA (NEPTUNO) La Filosofía Y SAN NICOLAS

SOLO POR ESTA SEMANA
REBAJAREMOS
el 20%
sobre todos nuestros precios marcados en artículos de plata, bronce, porcelana y cristal. Es una oferta oportuna porque el viernes es Nuestra Señora de los Dolores.

LA MAS FERMOSA-S.RAFAEL 28

SUBSISTENCIAS RETIRA LAS CASAS DADAS A VARIOS "DAMNIFICADOS" QUE ESTAN TRATANDO DE VENDERLAS

Otros vecinos que han construido salones de baile con los equipos recibidos se quedarán también sin ellos por orden de la citada Comisión. Otros acuerdos tomados por la misma

En la mañana de ayer se reunió la Comisión de Subsistencia.

Presidió el Alcalde de la Habana, doctor Miguel Mariano Gómez.

En representación del Gobernador de la Provincia concurrió el Secretario del Gobierno Provincial, Ernesto López.

Se acordó autorizar a la Presidenta del Asilo Municipal de Güines para efectuar las reparaciones que hicieran falta en ese centro; recomendar a todos los Presidentes de las Subcomisiones del interior que no tomen ningún acuerdo sin reunir a todos los miembros y levantando el acta correspondiente, a propuesta del doctor Miguel Mariano Gómez se autoriza al Capitán Sordo para que adquiera una pierna artificial con destino al señor Pablo Castillo, que fué mutilado el día del ciclón a petición del Sr Emilio Obregón se acordó pedirle cuenta al Director del Asilo de la Casa de Beneficencia y Maternidad de Matanzas en una relación de los desperfectos sufridos por aquel edificio.

A propuesta del Inspector Marcos Pereda, se acuerda retirarle las casas que les fueron entregadas a varios vecinos de Quivicán, porque las tienen en venta antes de haberse construido, así como a otros vecinos que han construido salones de baile con los equipos recibidos.

Se dió lectura a la lista número 25 de fecha primero de Abril de la Comisión de Donativos que arroja un saldo a favor de los damnificados de $1.089.405.95

La Comisión de Subsistencia atendiendo a un escrito publicado en el DIARIO DE LA MARINA titulado "Nuestro Gozo en un Pozo", en relación con la mala distribución que se había hecho de la papa que se dió para semilla en Alquizar y San Antonio de los Baños, ordenó al Teniente de la Policía Nacional, señor Prados que efctuara una investigación en dichos términos, el cual pudo comprobar que en San Antonio de los Baños había sido correcta la distribución de la referida semilla, no así en Alquizar, donde comprobó ciertas irregularidades de las que levantó el acta correspondiente, las que han sido pasadas al Juez Correccional de dicho término; para que proceda a lo que haya lugar.

El Teniente de la Policía Nacional de la Comisión de Subsistencias para el Recibo y Distribución de los materiales que se están recibiendo par la reconstrucción de las casas

Igualmente se dió cuenta de un donativo consistente en 214 cajas de dulce guayaba que fué enviado por una fábrica de Manzanillo, las que fueron distribuidas entre los 150 penados que diariamente prestan sus servicios en la descarga de los materiales que está recibiendo la Comisión.

JOYERIA "El Gallo" HABANA Y OBRAPIA TELF. A2758

Estamos y no estamos

Esta es la frase que cuadra a nuestro traslado al nuevo local de San Rafael e Industria. Tenemos mercancía en uno y otro lugar, pero mientras no inauguremos la casa, que será en breve, no descuide aprovechar los precios excepcionalísimos a que estamos vendiendo todos nuestros artículos.

Sandalio Cienfuegos y Ca.

HABANERAS

EL CONCIERTO DE HOY

ASUNCION G. DE VIETA

Una belleza.

ideal, fascinadora...

Lo dicen todos de la señora de Vieta, soprano ligero, en la que se asocian la juventud, la gracia y la distinción a sus méritos artísticos.

Un recital tiene organizado para hoy bajo los auspicios de distinguidas personalidades de la sociedad de la Habana.

Se celebrará en el Nacional.

Por la tarde.

El programa, que ya di a conocer en días pasados, no tendré más que reproducirlo.

Consta de tres partes.

A cual más interesante.

En la primera cantará la concertista acompañada al piano del profesor Vicente Lanz los números que se expresan a renglón seguido:

Noche Azul .. .. Lecuona
Vida .. .. Sánchez de Fuentes
La Boheme (Vals de Museta) Puccini.
I Pescatori di Perle (Brahma Gran Div) .. .. Bizet
Lakme (Aria delle Campanelle) Les Delibes.

La segunda parte la llenará con las tres bellas composiciones que doy a continuación el popular pianista Vicente Lanz.

I.—Polonesa .. .. Chopin.
II.—Canto de Cuna .. Moszkowski.
III.—Danza Húngara .. .. Brahms.

Comprende la tercera y última parte del recital los números siguientes:

La Geisha (Y pescialino innamoratto) Sidney oJnes.
Mignon (Polonese) .. ..A. Thomas.
Dinorah (Ombra leggiera) Meyerbeer.
Lucia (Rondó) .. .. .. Donizetti.

Además del piano cantará este último número acompañada de la flauta la señora de Vieta.

Honrará el recital con su presencia el señor Presidente de la República.

Palcos y lunetas, en gran número, se encuentran en poder de distinguidas familias de esta sociedad.

Cuanto a la tertulia ha sido cedida por la señora Asunción G. de Vieta a las Normalistas, a la Normal de Kindergarten y a las Escuelas del Hogar.

Gran tarde en el Nacional.

Asistiré.

BODAS DE ABRIL

Una boda más.

Entre las de abril.

Para el día 17, en pleno Domingo de Resurrección, está concertada la de Lola Mendizábal, bella y muy graciosa señorita, y el correcto joven Carlos D. Argüelles.

Ceremonia **tres intime** que se celebrará a las once de la mañana en la Capilla de la Creche del Vedado.

Capilla de Santa Emilia.

Severa y elegante.

Serán los padrinos la señora madre del novio, la distinguida dama Carmela Fernández de Castro de Argüelles, y el padre de la encantadora **fiancée,** coronel Federico Mendizábal.

El general Mario G. Menocal, ex-Presidente de la República, ha sido designado testigo por parte de la novia con el doctor Estanislao Cartañá, los señores Eduardo Montalvo y Fabián de Urrutibeascoa y el general Eugenio Molinet.

Por el novio.

El doctor Braulio Saenz.

El doctor Juan Manuel Menocal, Magistrado del Supremo, y los señores Francisco Argüelles, Juan Castro y Pedro Etchegoyen.

Al acto del matrimonio seguirá la misa de velaciones, siendo los padrinos la señora madre de la desposada, la distinguida dama Concha Montalvo de Mendizábal y el tío del novio, señor Julio D. Argüelles.

Encargado está a **El Clavel** el adorno general de la Capilla.

Del mismo jardín el ramo.

Nuevo modelo de los Armand.

Numerosos los regalos que viene recibiendo la novia en la casa a que acaban de trasladarse sus padres.

Casa del Reparto Barreto.

En la Avenida 10 y 13.

EL ULTIMO COMPROMISO

Despejada un incógnita.

La del **on dit** tan comentado.

Para el doctor Rogelio Sopo Barreto ha sido pedida la mano de Celia María Fernández Malberti.

Señorita encantadora.

Muy graciosa y muy bonita.

Cuanto a su elegido, poeta que obtuvo la Flor Natural en reñido torneo de Santiago de Cuba, es doctor en Filosofía y Letras y será médico dentro de unos meses y para un plazo de dos años abogado.

Actualmente desempeña el cargo de Jefe del Servicio de Observación de Presuntos Enagnados del Manicomio Nacional.

Formuló la petición su señor padre, el distinguido doctor Guillermo Sopo, en unión del Secretario de Sanidad y Beneficencia, doctor Francisco María Fernández.

Fué hecha en la tarde del domingo ante los padres de la gentil Celia María, el señor Abelardo Fernández Jefe del Departamento Agrícola del Hospital de Mazorra y su distinguida esposa la señora Dolores Malberti de Fernández.

No podrá celebrar el compromiso la señorita Fernández Malberti por el riguroso luto que guarda de su querido tío, el doctor José A. Malberti, cuya muerte, tan sentida en esta sociedad, ocurrió recientemente.

Celia María y Rogelio no harán esperar mucho su boda.

Reciban mi saludo.

De cariñosa felicitación.

Continúa en la página SIETE

Compre, para su familia, el MEJOR y más RICO café, tostado y molido en esta casa.

EUROPA

CON MUY POCO DINERO
ALMORZARA
MUY SABROSO EN ESTA CASA

Gran Café Restaurant "EUROPA"
Pi y Margall, 59. Teléfono A-2434.

LA PALABRA DE HONOR.

Cuanto se alegra aquel que encuentra a un hombre que cumple lo ofrecido, y cosas que resultan ser lo que pretenden. A todos nos repugna el ser engañados, especialmente cuando el engaño es intencional. Pero no todos los hombres mienten, aunque así lo dijo David en un momento de violencia, pues si así fuera, la sociedad sería un imposible. Todo el mundo sabe que el comercio está basado sobre el crédito y la buena fe. Millones se compran y venden cada día, sin más constancia que las promesas de hombres, no escritas sino simplemente verbales. A menudo se dice que las Bolsas son nidos de tahúres, y, sin embargo, en ninguna parte se cumple mejor una promesa. Por lo mismo, cuando nosotros afirmamos que el eficaz remedio denominado **PREPARACION de WAMPOLE** jamás engaña a cualquiera que a ella ha acudido con la esperanza de encontrar alivio, tenemos derecho a ser creídos. Sólo se le recomienda como producidora de los resultados para los cuales ha sido elaborada. Para los casos de Escrófula, Anemia, Afecciones de la Sangre, la Garganta, los Pulmones y Debilidad General, úsese este remedio sin pérdida de tiempo. Contiene una solución de un extracto que se obtiene de Hígados Puros de Bacalao, combinados con Jarabe de Hipofosfitos Compuesto y Extracto Flúido de Cerezo Silvestre. El Dr. M. González Alvarez, de la Habana, dice: "El éxito mayor en la curación de algunos catarros lo he obtenido usando la Preparación de Wampole." La original y genuina Preparación de Wampole, es hecha solamente por Henry K. Wampole & Cía., Inc., de Filadelfia, E.U.A., y lleva la firma de la casa y marca de fábrica. Cualquier otra preparación análoga, no importa por quien esté hecha, es una imitación de dudoso valor. En las Boticas.

DE LA JUDICIAL

UN DETENIDO POR LA SUSTRACCION DE MEDICINAS

El ladrón, ayudante de un chofer, vendía los productos sustraidos en las farmacias

El señor Miguel Verano González, residente en el departamento número 314 del edificio La Metropolitana, de O'Reilly y Aguacate, denunció en la Judicial, que del depósito de productos medicinales de Tanlac y Co., de los que es depositario, que está situado en Pozos Dulces número 41, le vienen sustrayendo paulatinamente pomos y cajas. Ejerció una vigilancia, comprobando que el autor de las sustracciones era el ayudante del chauffeur José Cárdenas y que fueron llevadas las últimas que sustrajo en el automóvil número 15314 que conducía el chauffeur José Pocero Villar, vecino del Callejón de Menéndez, a una farmacia situada en Sitios y Campanario, en la cual fueron vendidos.

El agente Olavarri practicó investigaciones, comprobando el hecho y deteniendo al Cárdenas.

NO DEVUELVE EL DEPOSITO

Denunció el doctor Rafael Piña, médico, vecino de General Nodarse número 10, en Wajay, que entregó en depósito a Eladio González ciento seis pesos, los cuales se niega a devolverle ahora.

AMENAZAS DE MUERTE

María de los Angeles Díaz, vecina de Amistad número 80, denunció en la Judicial, que ella y su hermana Delfina, son víctimas de insultos y de amenazas de muerte, por un individuo nombrado Belisario Sarduy López, que reside en Maloja número 50 ó 150, el cual tuvo relaciones amorosas con su hermana Esperanza. Teme la denunciante que Belisario cumpla su amenazas.

GRANDES ALMACENES

Fin de Siglo

Ves-ti-dos

COMENZO EL REINADO DEL

WARANDOL

... el Warandol!... la maravillosa tela del trópico... el género ligero, fresquísimo, lavable, susceptible de todos los aprestos y combinaciones, favorito de todas las damas que saben unir la comodidad a la elegancia en la rigurosa estación veraniega!...

... En esta tela admirable están confeccionados, los PRIMOROSOS VESTIDOS que ofrecemos hoy al público en colección verdaderamente insuperable por su variedad en estilos, colores, adornos y combinaciones de matices, por su fidelidad a las normas más recientes de la Moda extranjera y por sus precios fijados a la escala mínima que la situación exige...

No importa cuáles sean sus preferencias, usted puede estar segura de que encontrará en esta colección **precisamente** el tipo de vestido que usted desea. Los tenemos en blanco, con guarniciones combinadas en los más diversos matices; y también en los colores enteros más en boga, con bordados en tonos contrastantes.

en el diseño

ilustramos dos modelos encantadores

El de $14.75

de Warandol de puro lino, combinado con bieses de color contrastante; los bolsillos bordados estilos Richelieu. Es, como se vé por el grabado, de una sencillez modernísima, lo más adecuado para destacar la silueta fina y ágil de la mujer deportiva de nuestro tiempo.

El de $13.75

está también, como el anterior, interpretado en Warandol de hilo, con bieses elegantísimamente dispuestos, en color contrastante y la falda plegada por la parte delantera. Nada más **chic** en su admirable simplicidad

$14.75

$13.75

otros estilos

Modelitos graciosísimos, propios para Sport y para ocasiones similares, interpretados en magnífico Warandol de hilo, con el cuello y frente bordados a pespunte en hilo lavable. A $14.75.

Finísimas creaciones en warandol de hilo, con profusión de bieses del mismo material en color contrastante y en los más originales diseños que pueda imaginarse. A $16.75.

Otros modelitos del mismo género veraniego, con bieses de color y tachones en la falda; sumamente prácticos, a $11.95.

Modelos confeccionados en warandol de puro lino, con bieses y cuello del mismo material, y la falda con plegados en la parte delantera. Primorosamente confeccionados, a pesar de su precio sumamente módico: a $11.95.

Y MUCHISIMOS ESTILOS MAS, EN TODAS LAS COMBINACIONES IMAGINABLES DE COLORES.

NUESTRA SEÑORA DE LOS

DOLORES

... No basta que usted recuerde que el Viernes es el Santo de las Dolores... Le conviene recordar también que NUESTRO DEPARTAMENTO DE **ARTICULOS PARA REGALOS** es el MAS MODICO y el MEJOR SURTIDO de la Ciudad. Aquí encontrará usted siempre el objeto adecuado, al precio de su presupuesto. Nuestro Departamento está al tanto de todas las NOVEDADES más recientes. Recuerde nuestra norma: "Si es algo acabado de lanzar al mercado extranjero, FIN DE SIGLO lo tiene".

ABRIL 8 VIERNES

Para el detalle chic — los Almacenes Fin de Siglo

GUANABACOA AL DIA

DE NUESTRO "ATTACHE"

Nos dice lo siguiente el laborioso "Attaché" de esta sección, Joaquín Mancebo: Manuel Fernández. En crónicas anteriores decíamos que el amigo Manuel Fernández, gerente de la fábrica de dulces de José Gumá, se había embarcado el día 23 del pasado mes, viaje que no pudo realizar por tener que atender a asuntos particulares, pero de nuevo me comunica que se embarca hoy miércoles, rumbo a España, en el espléndido vapor "Oroya". Va en viaje de paseo y su ausencia será de dos o tres meses. Con tal motivo, fuí por este amigo invitado a una comida que tuvo efecto el domingo último, en el restaurant El Especial, propiedad de los estimados señores Sobrado y Hermida. Un viaje felicísimo, colmado de dichas, le deseo a tan apreciable amigo".

GUANABACOA JUVENIL

Otra nota del compañero Mancebo: Dice así: De nuevo figura en la leída "Guanabacoa al día", esta simpática sociedad anunciando un regio baile para socios y que tendrá lugar el Sábado 9 de los corrientes en el suntuoso salón del Casino Español, cedido cortesmente por su atenta Directiva. Será amenizado por un famoso Jazz-Band y Son. Grandes preparativos se están llevando a efecto para este día. Indiscutible será el éxito que ha de obtener la sociedad "Guanabacoa Juvenil".

UNA BODA

En la casa Aranguren número 109 —residencia de los distinguidos esposos Amos Regato y Josefa Mederos, —se verificó el ppdo. viernes por la tarde la boda de su encantadora hija la señorita Reina Regato Mederos con el correcto joven Francisco Oroza. Muy interesante lucía la novia con sus atavíos nupciales, siendo muy celebrada por cuantos presenciaron la ceremonia. En calidad de testigos actuaron los señores Valentín Estévez y Severino Liuares.

Los novios embarcaron rumbo a la ciudad de Matanzas donde pasarán los primeros días de su felicidad.

Que sea eterna son los votos del cronista.

CUBA LITERARIA

Contará muy en breve nuestra Villa con una elegante revista quincenal con el nombre que encabezamos estas líneas. Publicación que será dirigida por nuestro culto y querido amigo el doctor Guillermo Amezcua, poeta sentimental al que todos estiman en esta sociedad. La hermosa y bella señorita Luisa Vilariño es la Secretaria de redacción a su cargo figurará una amena sección. También integran el cuerpo de redacción los apreciables amigos José A. Puga, y Virgilio Echániz Justiniani.

Bienvenido sea el nuevo colega al que saludamos anticipadamente.

UNA OMISION

Ayer, al saludar a las Emilias, omitimos enviar una expresiva felicitación a la muy estimada señorita Emilia Solorzano, sobrina del inolvidable amigo doctor Federico Castañón.

De igual manera se nos pasó saludar al simpático amigo Emilio Pereira y a su sobrino Emilio Pereira y Rencurrell.

Aunque un tanto restrasado, recíban mi mas afectuoso saludo.

Jesús Calzadilla.

MUERTE SENTIDA EN TACO TACO

TACO TACO, abril 5.—DIARIO DE LA MARINA.—Habana.—A las siete y veinticinco minutos falleció en esta ciudad la virtuosa dama señora Josefina Sánchez de Martínez, siendo su muerte sentidísima, por sus dotes de bondad y por ser dama muy caritativa y de vida ejemplar. Descanse en paz y reciban sus numerosos deudos el más sentido pésame de condolencia.—**Sandín,** corresponsal.

M.E.C.D. 2016

NOTICIAS DEL PUERTO

A UN TRIPULANTE CHINO DEL VAPOR AMERICANO "VENEZUELA" SE LE OCUPO UN PAQUETE CON 1.200 GRAMOS DE OPIO

Hoy es esperado el vapor "Oroya" procedente de Centro y Sur América, el que seguirá hoy mismo viaje a España.—Con numerosos turistas es esperado el viernes el "Reliance"

CONTRABANDO DE OPIO

El Inspector de Aduana Oscar Denis sorprendió ayer al tripulante chino del vapor americano Venezuela nombrado Harry Lee, en momentos en que salía de los muelles llevando tres panes de opio que pesan en total 1200 gramos, que trataba de psar de contrabando, violando la Ley de Drogas.

El acusado, después de haber sido sometido a un extenso interrogatorio, fué presentado a la Policía del Puerto, y después de levantar la oportuna acta fué remitido al vivac hasta que sea hoy presentado al Juez de Instrucción de la primera sección.

EL "ORIZABA"

Directo de New York llegó ayer tarde el vapor americano "Orizaba" de la Ward Line, que trajo carga general y 35 pasajeros, entre ellos los señores Angel Corripio y señora, el estudiante cubano José Fernández, el comerciante Arturo Fernández e hijo, señor Miguel Kholy, Angelina Morens, René Mesa, Antonio Mira, Luis Martín, Josefina Meras, Pilar Santolino e hija, el miembro de la carrera consular de Polonia Stanislau L. Zwolski, los periodistas norteamericanos señores Horace M. Barcey señora, Joseph Doyney y señora, el banquero John Frost y señora y los demás turistas.

LOS QUE EMBARCARON

Por la Ruta de la Florida, en el vapor americano "Cuba" de la Peninsular Occidental S. S. Co., embarcaron ayer los señores Leopoldo Aguilera, Ernesto de Zaldo, Agueda Rodríguez, José Eligio Montalvo, Manuel y Rogelio Hernández, Dionisio Fuentefría, Fernando Alvarez, Armando Barrientos y familia, Juan María Alfonso, Julia Ochoa, Juan Betancourt, José Valle, Fructuoso González y familia, José Fernández, Francisco Alfonso.

EL "OROYA"

El magnífico vapor inglés Oroya, de la Mala Real Inglesa, arribará a las siete de la mañana de hoy procedente de Centro y Sur América y que seguirá hoy mismo viaje para Vigo, Coruña, Santander, La Pol3ice y Liverpool, con carga general y numerosos pasajeros.

El Oroya y el Orduña son los dos barcos nuevos que la Compañía del Pacífico ha destinado últimamente a la carrera de Cuba,, con objeto de dar mayor comodidad a sus viajeros.

LOS FERRIES

Los ferries de Key West rindieron su viaje ayer con 26 vagones cada uno de carga general.

EL MAJESTIC

Conduciendo carga general, procedente de New Orleans y Mobila, llegó ayer el vapor de bandera inglesa Majestic.

EL MAR BLANCO

De Europa vía Santiago de Cuba llegó ayer el vapor español Mar Blanco, que trajo carga general.

EL NEWONA

En lastre y procedente de New York llegó ayer el vapor inglés Newona que viene a cargar miel de purga.

VAPOR EXCURSIONISTA

El próximo viernes día ocho, es esperado en este puerto el vapor excursionista "Reliance" que trae numerosos turistas.

BARCOS QUE SE ESPERAN

Los siguientes barcos se esperan: el Munleon, de New York; el vapor Borgum, de los EE. UU.; el "Orión" con un cargamento de carbón mineral; el Munsomo, de New York; el Abangarez, de Tela; el inglés Ulua, de New York; el americano Calamares, de Puerto Limón y escalas; el inglés San Gil, de Boston vía Halifax; el Turrialba, de New Orleans; el inglés Berwinmoor, de los EE. UU., con carbón mineral; el alemán Hilda Hugo Stinnes, de Hamburgo, y el Manatawny, de Providencia.

BARCOS SALIDOS

Ayer salieron los siguientes barcos: el Munamar, para New Orleans; el hondureño Gatun, para la Ceiba el americano Venezuela para New York, el Seneca, para Miami, el Governor Cobb y los ferries para Key West; el noruego Tolego para Veracruz, el francés Espagne para Veracruz, y el Presidente Harrison, para San Francisco de California y escalas.

EL MONTEVIDEO EN SANTIAGO DE CUBA

Según cablegrama recibido ayer tarde por el señor Manuel Otaduy, Agente General de la Trasatlántica española en la Habana se sabe que ayer llegó a Santiago de Cuba el vapor correo español Montevideo, que conduce carga general y pasajeros para aquel puerto, la Habana y Veracruz.

El Montevideo saldrá hoy de Santiago para llegar a la Habana el domingo en la tarde o el lunes a primera hora.

EL CRISTOBAL COLON

Al medio día de hoy zarpará para Veracruz el vapor correo español Cristóbal Colón, que lleva carga general y pasajeros.

En el Colón embarcará para tomar posesión de su cargo el señor Emilio Zapico, Cónsul General de España en Méjico.

EL BAIRE A ORIENTE

Ha sido destinado de apostadero al puerto de Santiago de Cuba, y por tanto pasará al Distrito Sur, el cañonero "Baire".

EL "CUBA" APROVISIONANDOSE

El crucero "Cuba" se aprovisionó ayer de carbón y víveres y está listo para cualquier servicio.

EL VALOR UNICO TONIFICANTE

del vino Tonikel, es lo que garantiza su aceptación unánime, tanto entre la profesión médica, como en el público. Sus efectos benéficos le han hecho un remedio popular desde que ha sido introducido por sus preparadores.

SANGRE LIMPIA

Eso es lo que se necesita en verano, porque el calor revuelve los humores, y provoca mil trastornos cuando se tiene sangre impura. Purificador San Lázaro limpia la sangre, la purifica y promueve la salud de quien no la tiene. Se vende en las boticas y en su Laboratorio Colón y Consulado, Habana. Tome San Lázaro y purificará su sangre.

GRATIS

Háganse "resplandecer" todos los cuartos de casa. Un poco de "Liquid Veneer" en el lienzo de desempolvar abrillantará todo. Este líquido limpia, lustra, renueva y hermosea los muebles, decorados de madera y todo acabado fino.

Sólo hay que ensayarlo para que los resultados inmediatos sorprendan. El cupón da derecho al lector para que obtenga ABSOLUTAMENTE GRATIS una botellita de a 5 cts. de "Liquid Veneer" (Enchapado Líquido).

LIQUID VENEER

(Pronúnciese Liquid Vinir)

Este cupón, cuando se presente a FRANCISCO PLA Y CIA. Ave. de Italia 49 al 53. da derecho a obtener gratis una botellita de "Liquid Vencer" de a 5 cts.

VAPORES A ESPAÑA

GRANDES REBAJAS DE PRECIOS

Si quieren viajar cómodamente visiten la Gran Exposición de Baúles Maletas que estamos liquidando a precios reducidísimos.

BAULES ESCAPARATE A $18

EL LAZO DE ORO

MANZANA DE GOMEZ, FRENTE AL PARQUE CENTRAL

Teléfono: A-6485.

3238 10d 6

OLANES DE LINO PURO

En colores, yarda	$ 0.65
Voiles estampados, en colores, yarda	0.70
Voiles lisos finos, en colores, yarda	0.40
Muselinas bordadas, en colores, yarda	0.40
Voiles calados, lisos y nevados, yarda	0.20
Voiles y Muselinas de moticas, yarda	0.20
Crepés estampados en colores, seda, yarda	0.90
Crepé Marroquí en colores, de primera, yarda	4.00
Crepé espuma, lana y fibra, en colores, yarda	0.30
Charmés de primera, en colores, yarda	2.50
Poplin algodón en colores, yarda	0.50
Satín Crep, en colores, yarda	3.00
Crepé Cantón en colores, clase extra, yarda	2.80
Crepé Mongol en colores, de primera, yarda	3.25
Meteoro Francés, en colores, yarda	2.00
Flat Crep, en colores, 1 y media yardas, de ancho, yarda	4.00
Georgett y Crepé Floreados, en colores, yarda	2.50
Tafetán en colores, de primera, yarda	1.60
Georgett en colores, de primera, yarda	2.00
Georgett en colores, clase extra, yarda	2.70
Crepé Francés en colores, yarda	1.50
Crepé de China en colores, yarda	0.75
Burato en colores, de primera, doble ancho, yarda	1.50
Burato en colores, de segunda, doble ancho, yarda	1.00
Tela China cruda, doble ancho, yarda	0.70
Liberty Inglés, doble ancho, en colores, yarda	0.70
Raso de seda, doble ancho, yarda	1.40
Tela Espejo, en colores, yarda	1.00
Tela Espejo clase extra, blanca y negra, yarda	1.60
Piezas de Tela Rica, de 10 yardas, una	1.00
Piezas Cotanza, Lino Puro, 15 yardas, No. 5000, una pieza	12.00
Piezas de Crea, Lino Puro, No. 5000, una pieza	14.00

Gran surtido en telas Blancas, de hilo y algodón.

(No tenemos sucursales).

R. GRANADOS

SAN IGNACIO NUMERO 82 (ENTRESUELOS), ENTRE MURALLA Y SOL.—TELEFONO: M-7073.

alt. 10d-2

ACUERDOS DE LA COMISION DE FERROCARRILES

Diversas quejas por pérdidas de mercancías.—Modificación en el servicio de trenes del F. C. del Norte de Cuba

La Comisión de Ferrocarriles celebró sesión en el despacho del Secretario de Comunicaciones, bajo la presidencia del doctor Rafael Sánchez Aballí. Asistieron los vocales doctor Carlos Miguel de Céspedes, Secretario de Obras Públicas, y el general Manuel Delgado, Secretario de Agricultura, actuando de Secretario el doctor Eugenio Sánchez Agramonte, por ausencia del Secretario en propiedad, señor Antonio Torrado.

Conoció la Comisión de numerosos asuntos, ratificándose algunas autorizaciones concedidas por el Presidente. Luego fueron tratados otros muchos asuntos, hasta el número de cien, dictándose en todos y cada uno de ellos, la resolución correspondiente.

He aquí algunos de los acuerdos tomados:

Recomendar al F. C. C. de Cuba mayor cuidado en la circulación de trenes de carga en condiciones que puedan causar demoras a los trenes de viajeros.

Fijar a los F. C. Unidos de la Habana un plazo de diez días para la presentación de los planos para la reconstrucción del puente "Mordazo".

La Comisión se da por entereda de lo informado por el F. C. de Cuba, sobre comprobación hecha por la Compañía, de la infracción cometida sin su consentimiento por el tren 1, Expreso Limitado, a su paso por Ciego de Avila, admitiendo en dicho punto despacho de pescado para Gaspar, Céspedes y Florida, y que ha notificado a los arrendatarios que suspendan dicho tráfico.

Contestar al señor Francisco Lago, que las órdenes 34 y 61, de 1902, prohiben terminantemente viajar en los trenes repartiendo décimas para recoger limosnas, no pudiéndose, por lo tanto, acceder a lo que solicita.

Ordenar a los F. C. Unidos de la Habana que autoroce a sus empleados para que no permitan la colocación de anuncios en lugares no apropiados, como se viene haciendo en sus Estaciones, porque afean y afectan el ornato público.

Autorizar a la Compañía Cubana de Electricidad, para cruzar con una línea de alta tensión las paralelas de los F. C. U. de la Habana, en el Triángulo Tumba la Burra, kilómetro 63.760, conforme a los planos y especificaciones presentadas.

Trasladar al señor José R. Abreu, propietario de la Red Telefónica de Jovellanos, el escrito de los F. C. U. de la Habana, informando haber interesado de dicho señor arreglara los cruzamientos telefónicos de dicha red, existentes en el patio de la Estación de Pedro Betancourt, los cuales no tienen los 25 pies de altura reglamentarios. También se le ha dirigido un escrito, en el mismo sentido, para la reparación de un cruzamiento telefónico de dicha Red, que existe en el kilómetro 148.506, de la línea Norte, por no tener los 25 pies de altura reglamentaria.

Recomendar a la Secretaría de Gobernación la suspensión del acuerdo del Ayuntamiento de Guanajay, de 5 de enero pasado, ordenando a The Havana Central, que al pasar los motores eléctricos por la población se procure siempre que estos lo hagan continuadamente, sin parar, por ser lo que se dispone en dicho acuerdo de la competencia de la Comisión.

Remitir a los F. C. U. de la Habana, para que la conteste en un plazo de 20 días, copia de la queja presentada por el representante de "The Trust Co. of Cuba", por pérdida de mercancías embarcadas por dicha Empresa.

Aprobar a los F. C. Unidos de la Habana, los boletines de ida y vuelta entre la Habana y Matanzas, válidos para regresar por líneas de esta Empresa o por las del Ferrocarril Cubano de Hershey, a opción del viajero. Se acuerda al propio tiempo la modificación propuesta por el F. C. Cubano de Hershey, de los boletines de ida y vuelta emitidos por dicha Empresa y la de los F. C. Unidos de la Habana, en el sentido de que los marcados al precio de $3.00 entre Casa Blanca y Matanzas y vice-versa, sean válidos para efectuar el viaje de regreso.

Ordenar al F. C. de Cuba, la reparación de la locomotora número 137, que se halla en mal estado.

Ratificar la autorización hecha a "The Havana Central", para la construcción de un desviadero, en el patio de la Estación de dicha compañía, en Punta Brava, para uso de la Warren Brothers Corp, que se denominará "Warren".

Imponer al F. C. de Cuba una multa ascendente a $20.00, por infracción de lo dispuesto por la Comisión, de 5 de noviembre de 1919 y 10 de febrero de 1926, obstruyendo el crucero de la calle Presidente Gómez, en el pueblo de Florida.

Aprobar a "The Havana Central Railroad" el proyecto para la construcción de un desviadero denominado "Macastá", de dos bocas, con 160 metros de longitud, situado entre los kilómetros 25.972.10 y 26.-132.90, de la línea de Guanajay, para mejorar el servicio que presta dicha compañía en la referida línea.

Remitir al F. C. de Cuba, para que la conteste en un plazo de 20 días, la queja presentada por el Representante de "The Trust Co. of Cuba", por pérdida de mercancías embarcadas por esa Empresa, de Camagüey a Florida, a la consignación de Manuel Plaza.

Remitir a "The Guantánamo and Western", para que la conteste en un plazo de 20 días, la queja presentada por el representante de "The Trust Co. of Cuba", por pérdida de mercancías remitidas de la Habana a Oriente, a la consignación de Noe y Estevez, S. en C.

Enviar a "The Hershey Terminal R'd Co", para que la conteste en un plazo de 20 días, la queja presentada por el representante de "The Trust Co. of Cuba", por pérdida de mercancías remitidas de la Habana a Nueva Gerona, Isla de Pinos, a la consignación de Wing Lee.

Remitir a los F. C. Unidos de la Habana, para que la conteste en un plazo de 20 días, la queja presentada por el señor Agustín Nelop Maspulo, por pérdida de mercancías consignadas a Manuel Rivero y embarcadas en Camagüey con destino a Cristina.

Remitir al F. C. de Cuba, para que la conteste en un plazo de 20 días, copia de la reclamación presentada por el señor Corrado Martínez Aguila, Representantes de la Compañía Seguros y Fianzas "Cienfuegos, S. A", por pérdida de mercancías consignada a G. Vallina y Hermano, remitidas de Cienfuegos a Palma Soriano.

Aprobar a los F. C. del Norte de Cuba, la modificación propuesta en el servicio de sus trenes números 162, 163, 164 y 165, de viajeros y carga, que prestan servicio en el tramo de línea del Ramal de Florida, suprimiendo el recorrido que actualmente hacen entre el cruzamiento con el F. C. de Cuba y la Estación de Ibarra, llevándolos por el enlace de su línea con la del Ferrocarril de Cuba hasta la Estación de Florida de dicha compañía, partiendo de dicha Estación de Florida en el viaje de regreso.

Crónica Catolica

FESTEJANDO A SANTA TERESITA EN LA PARROQUIA DEL CARMEN

Solemne y brillante ha resultado este mes la fiesta mensual de la Pía Unión de Santa Teresa del Niño Jesús y que en honor de tan milagrosa Santita se celebró en la Parroquia del Carmen.

A las siete y media ante meridiano celebróse misa de Comunión general armonizada, que celebró el P. Casiano Reboredo.

A las nueve y en el altar particular de la milagrosa Santita, que lucía sus mejores galas, celebróse misa solemne en la que ofició el P. Constancio asistido de los Padres Juan Manuel y Estanislao.

El propio Padre Constancio, Superior del Convento de los Padres Carmelitas en Montevideo y orador sagrado de gran elocuencia y fama, ocupó la cátedra sagrada cantando una vez más las glorias y milagros de la Santita de Lixien, que tanta devoción tiene en Cuba.

Por último se felicitó de que en esta República cuente la santita Carmelita con tanta devoción.

Fué su disertación un hermoso himno de gloria a la milagrosa Carmelita elevada a los altares apenas hace un año.

Muchos fueron los elogios y felicitaciones que recibió al terminar el Padre Constancio.

El altar estaba bellamente adornado con profusión de plantas y flores, obra ejecutada por la Camarera señorita Nena Calle Ripoll.

El coro parroquial bajo la dirección del Maestro Jaime Ponsoda tuvo a su cargo la parte musical.

La mesa de colecta estuvo a cargo de Rosa María Andreu y Nieves Fernández viuda de Avendaño.

Una numerosa concurrencia invadía el hermoso templo Carmelitano.

Terminada la misa organizóse la procesión, que recorrió las naves del templo.

La imagen de Santa Teresita iba colocada en un anda bellamente adornada por la Camarera y llevada por Josefina Alfonso de Giquel; Amparo Alfonso de Cohen; Caridad Blanco; Lucero Weis y María Isabel Mendoza.

Se repartieron bellos recordatorios del acto.

Felicitamos al Padre José Vicente por la brillantez con que celebró la fiesta mensual de la Pía Unión de Santa Teresita.

PARROQUIA DEL SAGRADO CORAZON DE JESUS DEL VEDADO

Septenario de Dolores

Dió principio el primero de abril y terminará el 8, según el orden siguiente:

Por la mañana a las 9, misa cantada.

Por la tarde a las 5 y media, Rosario, Ejercicio, Sermón y Vía-Crucis. Predicarán el R. P. Juan Linares los días 1 y 4; P. Antonio Ibáñez, 2o. y 5o., y P. Manuel Peláez el 6o.

El día 8, a las 9 misa solemne con sermón por el Párroco R. P. Víctor Fernández de la Riva, O. F.

SEMANA SANTA

Triduo. Misión para Caballeros. Los días 11, 12 y 13 de abril habrá un Triduo, cuyo ejercicio será a las 9 p. m., predicando Mons. Santiago Amigo, Canónigo de la S. I. C.

El día 14, Jueves Santo. Los Oficios a las 9 y media a. m.

Por la tarde. A las tres, el Lavatorio de Altares, de los pies a doce niños y Sermón del Mandato por el P. Eugenio Pérez, O. P.

De 9 a 10 p. m. Ejercicio de la Hora Santa.

A las 10 p. m. Adoración Nocturna.

Día 15. Viernes Santo. Los Oficios a las 8 y media a. m.

A la 1 p. m. Sermón de las Siete Palabras, por el P. Teófilo Arroyo. A las 8 y media p. m. Vía-Crucis y Sermón de Soledad por el Párroco.

Sábado Santo. A las 8, Bendición de la Pila Bautismal y Misa de Gloria.

IGLESIA PARROQUIAL DEL SANTO ANGEL

El Viernes de Dolores conclurán los piadosos ejercicios de cuaresma con el siguiente programa: A las ocho ante meridiano, Misa cantada en la que se dará la Comunión. A las siete y media pasado meridiano, Corona Dolorosa a la Virgen y se cantará el Stabat Máter. Al final se dará la bendición Papal.

IGLESIA DEL CORAZON DE JESUS

En la festividad del "Cuarto Jueves Eucarístico", que tendrá lugar el jueves siete del actual, predicará el Reverendo Padre Pelegrín Franganillo Balboa, Profesor de Biología del Colegio de Belén, muy notable orador sagrado, sobre el siguiente tema: "La Eucaristía y el amor de Dios".

CONGREGACION DE HIJAS DE MARIA DEL TEMPLO DE LA COMPAÑIA DE JESUS DE LA HABANA

Han dado comienzo el pasado lunes a los Ejercicios Espirituales bajo la dirección del Reverendo Padre Gustavo Caballero, S. J.

Dan comienzo a las tres y media con arreglo al siguiente programa: Santo Rosario, plática, cánticos, meditación, exposición menor, bendición y reserva.

IGLESIA PARROQUIAL DEL VEDADO

En la solemne festividad que tendrá lugar en la Parroquia del Vedado, en honor a Nuestra Señora de los Dolores, predicará el Reverendo Padre Antonio María Sanz-Cerrada, Director de la "Revista Popular", Párroco de Mixcoac, D. F. México, que se hizo célebre en el mundo cristiano con un libro que lleva por título "Las Catacumbas en México".

IGLESIA PARROQUIAL DEL CARMEN

En la fiesta de la Parroquia del Carmen a Nuestra Señora de los Dolores predica el Reverendo Padre Constancio Carmelo, de la Santísima Trinidad, C. D.

El próximo día trece embarca para España el M. P. Fray José Vicente de Santa Teresa, Párroco, Prior y Vicario Provincial de los Carmelitas en Cuba.

Va al Capítulo de elecciones en su Provincia.

Se le rendirá un gran homenaje el próximo domingo.

Nosotros deseamos al Padre José Vicente un próspero viaje y pronto y feliz regreso.

CULTO CATOLICO PARA HOY

En Monserrate, solemnes cultos al Santísimo Sacramento con el plausible motivo del Jubileo Circular.

En el Angel, Vigilia de adoración nocturna a las diez de la noche.

En San Nicolás de Bari, la función mensual a Nuestra Señora del Perpetuo Socorro, con sermón por Monseñor Juan José Lobato.

En los Pasionistas, Ejercicios Espirituales para solamente hombres, a las ocho de la noche.

En el templo del Corazón de Jesús, Ejercicios Espirituales para señoras y señoritas, a las tres y media pasado meridiano.

CULTO CATOLICO PARA MAÑANA

En Reina, Monserrate y Vedado, los "Quince Jueves" a Jesús Sacramentado.

En San Nicolás de Bari, los "Jueves Eucarísticos" por su Archicofradía.

Ejercicios Espirituales en Reina y Pasionistas.

HERMANO CELESTINO DURANTEZ, S. J.

Son hoy los días del bueno y sencillo Hermano Celestino Durántez, S. J., sacristán del templo de la Residencia de la Compañía de Jesús de la Habana, que tan a satisfacción desempeña.

Vaya para él nuestra cariñosa felicitación con una fervorosa oración por su dicha temporal y eterna.

CELESTINO RODRIGUEZ

Celebra hoy sus días un fervoroso Caballero de Colón, don Celestino Rodríguez, católico piadosísimo, a quien felicitamos muy cordialmente Para él una oración especialísima.

AYUNO SIN ABSTINENCIA

Hoy es día de ayuno sin abstinencia de carne.

AVISO A LOS FIELES

El próximo Viernes de Dolores, no es fiesta de precepto. No hay, pues, obligación de oír misa.

Mas, si atiendes, cristiano, a los dolores que por nuestra Redención sufrió la Augusta Madre de Dios al presenciar la Pasión y Muerte de su Hijo, que le valió el título de Corredentora y Madre de los Hombres, debes concurrir al templo a tomar parte en la fiesta de este día. Oye en su honor la Santa Misa y en ella comulga en reverencia a tan Augusta Madre.

UN CATOLICO.

DIA 6 DE ABRIL

Este mes está consagrado a la Resurrección del Señor.

Jubileo Circular: Su Divina Majestad está de manifiesto en la iglesia de Nuestra Señora de Monserrate.

Ayuno sin abstinencia. — Santos Sixto I, y Celestino I, papas; Celso, Guillermo y Urbano, confesores; Marcelino, mártir; Santa Catalina de Placencia, virgen.

San Marcelino, mártir. Nació en Cartago de padres cristianos.

San Marcelino repartía con mano pródiga los más exquisitos consuelos. Desempeñó el empleo de notario público, cargo difícil y delicado por la importancia de las funciones que le cstán encomendadas, y en él, lo mismo que en todas las fases de su existencia, brilló con todo el esplendor de los escogidos en el Señor. Encontrándose ya en el último período de su vida, toda ejemplar, selló con su generosa sangre las verdades de la fe católica, muriendo asesinado a manos de los arrianos por su grande fortaleza en defender y confesar las santas verdades del catolicismo, volando al cielo a recibir su premio.

CONFERENCIA EN EL CIRCULO DE ABOGADOS

Hoy a las nueve de la noche tendrá lugar en el local del Círculo de Abogados, Prado número 82, la conferencia anunciada, que la pronunciará el doctor Arturo M. Mañas, sobre el "contrato de refacción agrícola.

Hace días, al anunciar pr primera vez esta conferencia, consignamos las conclusiones a que llegará el doctor Mañas al finalizar su estudio sobre "el contrato de refacción agrícola en la Ley de marzo de 1922.

El doctor Mañas, especialista en la materia, señalará en último término los defectos esenciales de la Ley de Refacción Agrícola, contribuyendo así a la depuración y mejoramiento de nuestra Legislación.

UN BELLO REGALO PARA LOLITA

es una jarra de porcelana de Bohemia o de Sevre. En estas dos calidades hemos recibido una gran variedad de estilos. Los precios muy módicos. El mayor surtido de objetos para regalos los tiene esta casa

La Sección X. Obispo, 85.

YA ESTA LLENA LA HABANA DE

GOFIO ESCUDO

Pídale a su bodeguero una lata de a libra

TODAS CONTIENEN UN BONITO OBSEQUIO

INDUSTRIA NACIONAL DE J. A. PALACIO Y CA.

3240 ds. 6-16-26

Su Niño

necesita protección y cuidados. Vigile de cerca su salud. Haga que adquiera hábitos regulares. La acumulación de materias descompuestas debida al mal funcionamiento de los intestinos es causa de muchos males.

Cuando el niño está estreñido, nervioso, calenturiento o con catarro, déle una dosis de REMEDIO DE LEONARDI PARA EL HIGADO. Este estimula el estómago, el hígado y los intestinos. Es inofensivo, agradable al gusto y obra suavemente, sin dar retortijones.

El REMEDIO DE LEONARDI PARA EL HIGADO es bueno para toda la familia. Alivia rápidamente el estreñimiento, la bilis y la indigestión. Téngalo siempre a mano.

REMEDIO DE LEONARDI PARA EL HIGADO

LA LLAVE DE LA SALUD

Si Usted Es Seductora,

tendrá muchos amigos, gozará de popularidad y en la vida social alcanzará gran éxito

Si asiste a un banquete, al teatro o a un baile, todos la cortejarán y se sentirá feliz

Pero no es posible que una mujer sea seductora si no goza de salud y del vigor que ésta produce. Decaída o nerviosa, no puede complacer ni agradar a quienes la rodeen; la sociedad, los banquetes, el teatro y los bailes, lejos de proporcionarle algún placer, le ocasionarán cansancio y fastidio y empeorarán cada vez más su condición nerviosa.

Uno de los mejores remedios para combatir el decaimiento físico, la debilidad, el insomnio, la falta de apetito y la nerviosidad que hacen desgraciada a una mujer que sin tales incomodidades podría ser feliz, es el Compuesto Vegetal de Lydia E. Pinkham, tónico eficaz que las mujeres han usado por más de cincuenta años.

Exija este empaque

Compuesto Vegetal de Lydia E. Pinkham

LYDIA E. PINKHAM MEDICINE COMPANY, LYNN, MASS., E. U. DE A.

¡Black Flag Es Mortal y, Sin Embargo, Inofensivo!

ES un hecho que "Black Flag" es inofensivo por completo para el hombre y los animales domésticos. Y, sin embargo, la ciencia lo considera como el destructor más efectivo contra los insectos parásitos.

Reflexione Ud. en lo que esto significa: Si "Black Flag" se emplea según las instrucciones del paquete, no afectará a las personas, ni a los pájaros, los perros, ni los gatos. Si se satura con él una habitación, perecerán ahí cuantas pulgas, moscos, cucarachas, chinches o moscos haya; pero no tendrá efecto ninguno ni en los miembros de la familia ni en los animales demésticos.

El ingrediente secreto que "Black Flag" contiene lo convierte en el mortal destructor de los parásitos. Y, eso no obstante, cuesta menos que otros insecticidas.

Exija Ud. que le den "Black Flag" (en polvo o líquido). Lo venden en las droguerías y especierías. ¡No hay nada mejor!

BLACK FLAG El símbolo de la Muerte para los parásitos

U. S. A. CORPORATION

Antonio María Lazcano 66, Habana

M.E.C.D. 2016

LAMPARAS

PARA SALA Y COMEDOR

Acabamos de poner a la venta un precioso surtido en todos tamaños Juegos sala dorados, Espejos de consola. Precios reducidísimos.

"La Esmeralda"

San Rafael, No. 1. Teléfono A-3303

Olanes y Warandoles

Warandol de hilo belga, todos colores, a 48 centavos.
Olán de hilo finísimo, todos colores, a 65 centavos.
Olán estampado, estilos muy nuevos, a 69 centavos.
Linón bordado, todos colores, a 99 centavos.

La Epoca — NEPTUNO Y S. NICOLÁS — TELEF A 4244

3157. 12 Alt. d.4.

¡CURE SU CATARRO!

EL GRIPPOL

Es una medicación de gran éxito en el tratamiento de la grippe, tos, catarros, bronquitis, tuberculosis pulmonar, laringitis y todos los desórdenes del aparato respiratorio.

DOSIS:

Para adultos, cuatro cucharadas al día. Para niños, consúltese el folleto que acompaña al frasco.

Rechace de plano toda sustitución

LABORATORIO DEL DR. A. C. BOSQUE
TEJADILLO 36, HABANA

Se Hace Constar Para General Conocimiento

Que el establecimiento de ropa que ocupa parte del edificio "La Granada", (solo por la calle de Cuba, 41, no por Obispo) no tiene relación alguna con los negocios de la

PELETERIA
LA GRANADA

De Mercadal y Co., S. en C.

pues aquel establecimiento en todo tiempo ha operado completamente independiente de la peletería de nuestro nombre, y bajo otra firma social.

SUSCRIBASE Y ANUNCIESE EN EL "DIARIO DE LA MARINA"

S. YGLESIAS

ALMACEN DE MUSICA Y EFECTOS MUSICALES
SAN RAFAEL 46
G. CARRILLO 46
TELFS. M-1388 - M-4947

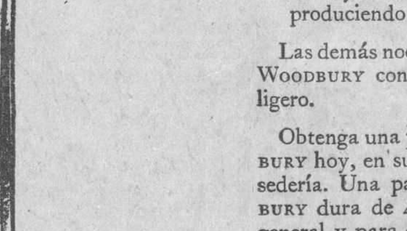

VISITE NUESTRA CASA Y SE SENTIRA CONFORTADO CUAL SI ESTUVIESE EN UN PALACIO DE LA MUSICA

!Un Cutis Lívido o Amarillento Indica Dormidez de la Piel! ¡DESPIÉRTELA!

¿Es difícil? No, sumamente fácil y eficiente.

Obtenga un cutis de buen color, atractivo, bello y radiante por medio del siguiente tratamiento Woodbury.

Al retirarse para dormir, llene su lavabo o palangana con agua bien caliente. Cubra la cabeza con una toalla espesa inclinándose hacia la palangana o fuente a fin de obtener el vapor de agua directamente en la cara por varios minutos.
Frote con un paño caliente el Jabon Facial Woodbury hasta producir una espuma espesa. Lávese el cutis bien con esta espuma frotando de abajo hacia arriba.
Enjuage la piel bien, con agua templada y después con agua fría.
Este tratamiento dos veces a la semana estimulará los poros inactivos y la circulación de la sangre produciendo un buen color.

Las demás noches use el Jabon Facial Woodbury con agua tibia. Un lavado ligero.

Obtenga una pastilla de Jabon Woodbury hoy, en su droguería, perfumería o sedería. Una pastilla de Jabon Woodbury dura de 4 a 6 semanas para uso general y para el tratamiento del cutis. El Jabon Woodbury es también envasado en cajitas de 3 jabones.

El jabón Facial Woodbury es fabricado por "The Andrew Jergens Co." quienes son también los fabricantes de la "Crema Facial" y "Polvo Facial" marca Woodbury.

Agente General:
SR. FLORENTINO GARCIA
Apartado 1654, Habana

HABANERAS

Viene de la página

TEMPORADA DEL NACIONAL

LA CONFERENCIA DE AYER

Previsto el éxito.
Garantizado de antemano.
El señor Gregorio Martínez Sierra, consagrado como dramaturgo conocedor de todos los resortes escénicos, deleitó con su conferencia de ayer al selecto auditorio reunido en la sala del Nacional.
Heroínas de Amor.
Fué el tema.
Lo desenvolvió el insigne autor de **Canción de Cuna** alrededor de dos figuras supremas.
Una, Melibea.
La otra, Julieta.
Encarnadas aparecieron ambas bellamente en Catalina Bárcena a través de los pasajes escénicos que ilustraban la amena, original e interesante conferencia.
Junto con la talentosa actriz tomaron parte en las exquisitas escenificaciones distinguidos artistas del Nacional.
Leyó primero Martínez Sierra.
Concluyó hablando.
Fué esta última, en mi sentir, la parte más delicada de la conferencia, la que más gustó, pudiera asegurarse, al mayor número.
Períodos inspirados, llenos de sabias observaciones, los del insigne conferencista de la tarde de ayer.
Fué más que aplaudido.
Ovacionado.
Otra manifestación del gran talento de don Gregorio Martínez Sierra está reservada para mañana.
El Teatro de los Niños.
Su creación genial.
Un espectáculo el de **Las Aventuras de Pinocho** lleno de vida, de color, de alegría...
Se ofrecerá por la tarde en obsequio del mundo infantil de la Habana.
Acompañado va de un cuadro escénico con el título de **Matemos al lobo** que es original de don Luis de Tapia y una comedia de magia denominada **Viaje a la Isla de los Animales,** escrita por Martínez Sierra sobre motivos de una farsa del guignol italiano.
Va la comedia **Amanecer** hoy.
Función popular.
Y para mañana, **Tú eres la paz,** una de las felices creaciones de Catalina Bárcena, seguida de la chistosa pieza cómica **La maña de la mañica,** fruto de la colaboración de Arniches, Abati y López Marín.
Función de abono.
Undécima de la temporada.

Continúa en la página NUEVE

NTRA. SRA. DE LOS DOLORES

VIERNES
Abril 8

Para obsequiar dignamente a las damas que en este día celebran su onomástico, ponemos a su disposición el surtido más extenso y variado de preciosas novedades, procedentes de los principales centros de arte. Joyas en inimitable diversidad, adornos para el tocador, para el hogar, objetos de uso personal... Todo de distintiva elegancia y originalidad.

La Casa de Quintana — LA CASA DE LOS REGALOS

EL VAPOR "ESPAGNE"

nos ha traído otra extensa remesa de
VESTIDOS LISOS Y FLOREADOS,
lo más en voga esta temporada; modelos novísimos, seleccionados de las mejores casas de París, por nuestras expertas compradoras.

Cada vestido, tiene un SOMBRERO, pues el mismo vapor nos ha traído otra gran colección de ellos.

Mathilde Cumont

Prado 88 y 96

UN ASIATICO QUE HABIA ROBADO LA CARTERA CON DINERO A UNA SEÑORA FUE DETENIDO TRAS LARGA PERSECUCION

El encargado de una casa de vecindad situada en la calle de San José sostuvo ayer una reyerta con uno de los inquilinos sufriendo contusiones graves. Ciclista arrollado por un camión

En la casa de vecindad sita en San José número 109, sostuvieron una reyerta Manuel Iglesias Parrondo, encargado de dicha casa, y Ofelio Ramos Triana, inquilino de la misma.

En el segundo centro de socorro fueron asistidos ambos individuos, por el doctor Catasús, de contusiones graves diseminadas por todo el cuerpo el primero y lesiones leves el segundo. Quedaron en libertad por orden del juez de Instrucción de la Sección Tercera.

UNA SEÑORA ASALTADA Y ROBADA EN PLENO DIA POR UN ASIATICO

Ayer, en el establecimiento sito en la calle de Reina 95, se hallaba conversando con el dueño del comercio, señor Cayetano Rodríguez Alvarez, la señora Juana Berca y Andrew, vecina de Gloria 206.

Un asiático penetró en el establecimiento y abalanzándose a la referida señora se apoderó de la cartera que tenía sobre el mostrador y se dió a la fuga velozmente por la calle Campanario.

El señor Rodríguez saltó el mostrador y salió en persecución del asiático, logrando darle alcance, en unión del vigilante 1036, G. Suárez, y recuperando la cartera.

Esta contenía 66 pesos y varios centavos.

El detenido declaró nombrarse Felipe Wong, de 25 años de edad y sin domicilio.

Fué remitido al Vivac

QUEMADURAS

En Emergencias fué asistido ayer por el doctor Bolívar, de graves quemaduras en la palma de la mano derecha, Rogelio Cáceres Sánchez, vecino de Ayestarán 20, que se causó dichas quemaduras en un principio de incendio en la casa Ayestarán número 16 la noche del día primero del actual mes.

CICLISTA ARROLLADO POR UN CAMION

En la casa de salud La Benéfica, del Centro Gallego, fué asistido ayer Abel Brey, vecino de Monserrate 125, que sufrió contusiones en la cabeza, región escapular izquierda, muñeca del mismo lado y mentoniana, al ser arrollado en el Parque Maceo el lunes pasado por la tarde por el camión 13102, que conducía el chauffeur Ricardo Doné Iglesias.

El día en que fué arrollado lo asistieron en el segundo centro de socorro, certificando el médico de guardia que las lesiones eran leves. El chauffeur quedó en libertad.

ACCIDENTES CASUALES

Vicenta González Fail, vecina de Soledad número 2, se fracturó el radio izquierdo al caerse en el portal de su casa. Fué asistida en el segundo centro de socorro Benita Hidalgo García, vecina de San Francisco 14, fué asistida en Emergencias de la fractura del radio izquierdo, que sufrió al caerse en San Lázaro y San Francisco.

PROCESADOS

Fueron procesados ayer los siguientes individuos: Rafael Rojas Mayor, por imprudencia y lesiones, con $200 de fianza; José Pérez Pérez y José M. Bazán García, por estafa, con $500, cada uno de ellos; Roberto Frande o Roberto Hernández y Antonio Fernández, por tentativa de robo flagrante, con mil pesos cada uno de fianza; Francisco Orihuela y Cabrales y Antonio Arcedo Galeoto, por defraudación a la Aduana, con 500 pesos cada uno de ellos.

LA CASA GRANDE

Galiano y San Rafael. Fundada en 1887. Telfs. M-7934-7935-7536-7944

nuevas sedas para vestidos de verano

Acabamos de recibir las sedas más bonitas para su nuevo traje de verano

crepé "sportif"
lavable
en forma de dibujo escocés y a cuadros
muy bonito
propio para trajes de sport

crepé de seda
formando listas en distintos tonos del mismo color
una creación preciosa.

crepé jaspeado
en preciosos tonos—lavable

chiffón y velo estampado
en dibujos "de obra menuda"
en extensa variedad

velo indestructible
en todos los colores
estampado—con "vistas" de los parques nacionales americanos
de extraordinaria novedad
propio para vestidos de tarde

tisús (especialmente el lamé)
en todos los colores de novedad
propio para vestidos de noche

sedas blancas
Hemos recibido una nueva y extensa colección.
Propias para trajes de sport.

productos del Dr. Dupré para la higiene y belleza de la piel

Tenemos la representación exclusiva del Instituto de Dermatologia Estética del Dr. Dupre de la facultad de medicina de París.
Los productos del Dr. Dupre:
loción astringente—jabón suave—cosmético—bálsamo—polvos—crema, etc.
están científicamente elaborados bajo el control médico directo del Dr. Dupre.
En nuestro departamento de perfumería, encontrará Ud. todos estos magníficos productos para la higiene y belleza de la piel.

nuestros nuevos departamentos

Dentro de breves días inauguraremos nuestro hermoso primer piso. Estarán comodamente instalados en él, estos departamentos:

peletería de Sra. y niños
vestidos
sombreros
ropa interior de Sras.
y corsés

Tenemos la seguridad que nuestros departamentos, quedarán instalados con el mayor "comfort" hasta ahora conocido.

También inauguraremos dentro de tres semanas, nuestro

piso para los niños
salón de belleza (beauty parlor)
peluquería, massage, manicuring ecl.

La Casa Grande es LA PRIMERA TIENDA POR DEPARTAMENTOS que tendrá una GRAN PELETERIA DE SEÑORAS.

La Casa Grande es LA PRIMERA TIENDA EN CUBA, que instala el PRIMER SALON DE BELLEZA (el más lujoso de la Habana.)

La Casa Grande, con su precioso lucernario, que le imprime un sello de elegancia arquitectónica UNICO EN LA HABANA, le facilita a usted, escoger las telas a la luz natural del sol y no bajo un bombillo eléctrico.

La Casa Grande, reunidas sus GRANDES COMODIDADES Y ADELANTOS será indudablemente, LA MAS BONITA, LA MAS CLARA, y LA MEJOR TIENDA de Cuba, y la que mayor servicio y facilidades preste al público.

usted encuentra siempre en La Casa Grande el precio que le conviene

LA CASA GRANDE HABANA

De Gobernación

VENTAJAS PARA SANTA MARIA DEL ROSARIO

El Coronel Lastre, Alcalde Municipal del vecino término municipal de Santa María del Rosario, estuvo en la mañana de ayer en la Secretaría de Gobernación, solicitando ventajas de la Comisión de Subsistencias para el citado término, uno de los que más sufriera en esta provincia los rigores del huracán que la azotó en el mes de octubre del pasado año.

MOVIMIENTO MARITIMO

NUEVA YORK, abril 5.—Llegaron: el Solhavn, de Guantánamo; el Sydfold, de Tarafa y el Siboney, de la Habana.

BALTIMORE, abril 5.—Salió: el Santore, para Daiquiri.

FILADELFIA, abril 5.—Llegó: el Athelmere, de Boquerón.

Salió: el Athelstane, para Vita.

NUEVA ORLEANS, abril 5.—Llegó: el Cartago, de la Habana.

De Justicia

NOMBRAMIENTOS

Ha sido nombrado Antonio Martínez e Iglesias, Notario de Cabaiguan.

Juan Municipal de Ceiba del Agua Miguel Fernández Martínez.

Juz Municipal de Casa Blanca, Ramón M. Torres.

Le ha sido aceptada la renuncia al doctor Diego Vázquez Bello, de Teniente Fiscal de la Audiencia de Camagüey.

M.E.C.D. 2016

FAUSTO

HOY ESTRENO EN CUBA HOY

TANDAS DE 5.1|4, 8, 9.3|4

Metro Goldwyn Mayer presenta a

CLAIRE WINDSOR Y Bert Roach

En la hermosa novela cinematográfica titulada

LA NEGATIVA

The Denial English Tittles

LUNETAS, 60 centavos. PREFERENCIAS, 80 centavos.

Repertorio, **Metro-Goldwyn-Mayer, Prado, 41.**

MAÑANA ESTRENO **AMOR ARGENTINO** Del genial BLASCO IBAÑEZ

3248 1d 6

FAUSTO y CAMPOAMOR

ESTRENO EN CUBA

Jueves 7 Viernes 8

Bebe DANIELS Y Ricardo CORTEZ en

a Paramount Picture

Amor Argentino

"ARGENTINE LOVE"

Basada en el último éxito literario del gran Novelista

VICENTE BLASCO IBAÑEZ

TEATRO EMPRESA POLI **MARTI**

ABRIL 9 y 10

ESTRENO EN CUBA

LA FIRST NATIONAL PICTURES

presenta al famoso cómico

HARRY LANGDON *in*

—EN—

EL HERCULES

3146 3d 6

ANUNCIESE Y SUSCRIBASE AL "DIARIO DE LA MARINA"

RIALTO

Con las últimas exhibiciones de la interesante y original producción dramática que lleva por título El caballero de Londres, que ha sido exhibida en estos días con bastante buen éxito, cubre hoy el simpático Rialto sus tandas de las tres, cinco y cuarto y nueve cuarenta y cinco. Tiene por principal intérprete al célebre actor Ivor Novelle y en su papel realiza una excelente labor escénica digna del mayor encomio. Completanse todos esos turnos con la exhibición de una revista y una comedia.

Para las otras secciones de la una y media, siete y ocho y media, se exhibe la preciosa producción titulada La Bailarina de París, una magnífica interpretación de gran arte de Dorothy Mackaill y Conway Tearle.

Mañana se estrena Rayito de Sol por Vera Reynolds y más adelante Manón por el gran John Barrymore y Dolores Costello.

754. 1-d. 6.

INGLATERRA

Colosal matinee a las 2 p. m. con las super atracciones El infierno de oro, por Mae Busch y Pat O'Malley y Senderos al Paraíso por Raymond Griffith y Betty Compson; para esta matinee regirá el precio de treinta centtvos la luneta.

En tandas elegantes de 5 y cuarto y de las 9 45 p. m. comedias y la super producción joya Universal en 8 actos por Mae Busch, Pat O'Malley y Jane Winton, titulada El infierno de oro.

En tanda de las 8 y media p. m. la super comedia por Raymond Griffith, y Betty Compson titulada Senderos al Paraíso.

Mañana Miguel Strogoff o El correo del Zar, sensacional super joya en 12 actos, basada en la novela de Julio Verne.

Viernes 8, Carmen por Raquel Meller.

Sábado próximo Un beso en las tinieblas por Adolfo Menjou, Ailen Pringle y Lilliam Rich.

Domingo entrante programa mónstruo, con las super atracciones Sombras de pasado por Betty Compson, Warner Baxter y Katherine Williams, La conquista de un beso, por Monte Blue y Patsy Ruth Miller, y Gigoló o Parásits del Cabaret, por Rod la Rocque.

50. 1-d. 6.

WILSON

Con el estreno de la gsandiosa y espectacular super joya en 12 actos, basada en la novela de Julio Verne, titulana Migoel Strogoff o El Correo del Zar dará sos acostombradas tandas elegantes de 5 y cuarto y de las 9 45 p. m. este concorrido y fresco cinema teatro.

En tanda de las 8 y media p. m. la soper atracción por Gertrodis Astor, George Lewis, y Jack Molhall titulada Pecados de Juventud.

Viernes 8 Sombras del pasado o El Jardín de las Cizañas por Betty Compson y Warner Baxter.

El sábado entrante La viuda de nadie por Leatrice Joy y Charles Ray, estupenda comedia de gran éxito.

El domingo programa mónstruo con las atracciones Un beso en las tinieblas por Adolfo Menjou, Ailen Pringle y Lilliam Rich, Gigoló o Parásitos del Cabaret por Rod la Rocque; y El club nocturno por Raymod Grifith Luisa Fazenda, Vera Reynolds y Noach Beery.

El jueves y viernes Santo, gran concierto Sacro Bíblico Religioso, con La Pasión y Muerte de Pathé en colores, en combinación con la Ortofónica Victor.

La próxima semana Amor Argentino por Bebe Daniels, y Ricardo Cortez basada en la novela de Vicente Blasco Ibáñez.

749. 1_d. 6.

OLIMPIC

LA MODELO DE PARIS HOY EN OLIMPIC

Las secciones elegantes de Olimpic el concurrido Cinema de Línea y B, en el Vedado, se cubren con un estreno verdaderamente interesante, se titula La modelo de París, que ha de gustar extraordinariamente tanto por su argumento por los artistas que la interpretan.

Bert Lytell, Eyleen Percy y Miss Du Pont encabezan el reparto de La modelo de París.

La tanda inicial de las 8 y media se cubre con La mujer del Centauro, producción Metro Goldwyn, interpretada por John Gilbert y Eyleen Pringle.

Mañana El club nocturno por Raymond Griffith y Luisa Fazenda.

El sábado La Bella ciudad por Richard Barthelmes.

El domingo en la matinee Hombres de acero por Milton Sills y El 13 de la buena suerte por Richard Dix.

747. 1-d. 6.

TEATRO APOLO

ESQUINA DE SANTOS SUAREZ

La última interpretación de la bellísima Corinne Griffith para la First National, titulada La señorita modista, ha sido seleccionada para la tanda elegante de las 5 y media, y contando como cuenta esta artista con tantas simpatías entre las damas de Jesús del Monte, no es apenturado suponer que su exhibición será un éxito como lo fué coando su estreno en Campoamor.

En la función corrida de las 8 y media irá esta película en la segunda parte, integrando la primera la bonita comedia titulada Tres semanas de placer, por la graciosa Dorothy Devore y Mat Moore y Lenguas de fuego, por Tomás Meighan.

Mañana Madge Bellamy en Berta la costurera.

El viernes Raquel Meller en Carmen.

El sábado Gigoló La isla de los barcos perdidos y No se lo digas a mi esposo.

849. 1-d. 6.

RIVOLI

Miércoles de moda en el elegante palacete del reparto La Sierra, a las 5 y cuarto Noticiario Fox número 3, Norma Talmadge en su última creación de lágrimas y risas amor y odio titulada Kiki.

Función corrida de 8 y media a 11 la bonita comedia por Margarita de la Motte U nhombre de acción.

Noticiario Fox número 3, Kiki.

Mañana jueves La esposa rescatada por Florence Vidor.

El viernes Miguel Strogoff o El correo del Zar.

El sábado día de moda debut de Dorita Ceprano, la reina de la belleza, gracia y lujo, acompañada por Enrique Areu, en diferentes números de su excelente repertorio.

686. 1-d. 6.

TEATROS Y ARTISTAS

LA TEMPORADA DE CATALINA BARCENA

Una conferencia ilustrada de Gregorio Martinez Sierra

Angela María y Los Milagros del Jornal

En sección vermouth, a las cinco de la tarde, dió ayer en el Teatro Nacional su primer conferencia el eminente comediógrafo español Gregorio Martinez Sierra.

Saben ya los lectores que se trataba de una disertación sobre Calixto y Melibea, los dos famosos personajes de Rojas y sobre Romeo y Julieta, las dos figuras inmortales del teatro de William Shakespeare.

Martinez Sierra habló con una sencillez encantadora, con suprema elegancia de las creaciones escogidas. No apeló al énfasis retórico, ni se valió de recursos de efecto. Expuso la historia de las **Heroínas de Amor** con admirable habilidad, con exquisito gusto y logró interesar hondamente con su charla fina y amena al selecto auditorio, en el que imperaba, como era natural, el elemento femenino.

El amor en una y otra concepción artística fué descripto por el eximio conferenciante con maestría singular.

Cautivó con la delicadeza y la espiritualidad de sus expresiones, con su dicción clara y correcta, y con el perfecto dominio del asunto.

La concurrencia, entusiasmada, aplaudió cálidamente al disertante y tuvo para la conferencia inicial elogios sinceros.

Calixto y **Melibea** fueron **ilustrados** por la Leal y García Ortega. De **Celestina** hizo la señora Satorres .Realizaron todos labor excelente en verdad.

Catalina Bárcena fué una Julieta inadjetivable y García Ortega un Romeo óptimo.

La Satorres en **El ama** y Alburquerque en el **Fray Lorenzo** estuvieron muy bien. Las ilustraciones completaron admirablemente la parla sugestiva e interesantísima de Gregorio Martinez Sierra.

Gran éxito obtuvo el autor de **El Corazón Ciego** con la primer conferencia, que fué muy loada y aplaudidísima.

En décima función de abono se representó anoche la comedia de Arniches y Abati titulada **Angela María**, obra en que se mezcla la nota sentimental a la gracia inagotable de los dos populares autores cómicos.

Angela María es una producción regocijada donde se revelan bien el ingenio y la pericia de Arniches y Abati, que no necesitan alabanzas porque, en su género han realizado obra de las que el público ha sancionado favorablemente con su aplauso entusiástico.

En la Angelita demostró Catalina Bárcena que es una actriz de mérito positivo y una ingenua insuperable. Dió al papel de la colegiala que no quiere volver al plantel tan vigorosa expresión, que se impuso desde que salió a escena y luego fué elevándose en la actuación hasta obtener un triunfo brilantísimo.

Muy bien, en su actuación las señoras, Satorres, Leal, García Alonso, Alvarez y Larrabeite.

Collado, Manrique, Pérez León, Alburquerque y Fernández desempeñaron su labor con singular acierto.

Tras de la comedia, que fué acogida muy favorablemente, se puso en escena un gracioso sainete de Carlos Arniches titulada **Los Milagros del jornal**, que mantuvo al público en constanje hilaridad.

La Bárcena hizo de Le Neme, una espléndida interpretación.

Los demás artistas coadyuvaron al magnífico éxito alcanzado.

EL ESTRENO DE JOY-JOY

LA REVISTA FAMOSA QUE APLAUDIO PARIS

Hoy se estrena, en Payret. Joy-Joy, la revista famosa que llenó centenares de veces el más alegre de los teatros parisinos, el frívolo coliseo de las regocijadas y luminosas producciones: **Flies Bergere.**

Todo París desfiló por el divertido y popuarísimo coliseo para ver la deslumbrante revista, asociación admirable de las bellezas de la forma, con el color, la luz y la alegría.

Varios cuadros de la admirable creación fueron reproducidos en el cinematógrafo por el bues éxito que obtuvieron y algunos de ellos los ha podido ver nuestro público en la película que con el título de **La locura del día** se exhibió en el Teatro del Prado.

La cinta obtuvo tan buena acogida que el coliseo del Paseo de Martí se vió colmado muchos días.

Joy Joy es una revista de las que tiene el sello característico de París; es una sucesión ininterrumpida de representaciones lujosísimas, esplendorosas, con indumentaria de riqueza sorprendente y decorados que encantan.

En ella se reunen la atrayente y sugestiva presentación—las danzas, los bailes exóticos y los trucos que impresionan.

Hay un cuadro de gran intensidad emotiva que ha gustado mucho al público parisién sobre la guerra, cuadro que fué suprimido después en Barcelona. Se titula **Mater Dolorosa** y es emocionante.

Esperanza Iris hace una verdadera creación de la figura dramática que interpreta en él.

El Corsario es un cuadro de un efecto espléndido.

Joy Joy tiene un prólogo y diez y siete cuadros, cuyos títulos son: La primera carta de amor; Vals Directorio; Themis; La Bolsa, nota espectacular con modelos de Max Weldy; Excentricidades; Toque de Oración; El Corsario; Las Sirenas los Delfines; Lámparas, Cortinas y Tarantelas; Foot Ball; Fortuna Sporting Club; La Melenita; Sketch español; El poema de la noche; Album de la Danza, que termina con el baile modernísimo norteamericano Black Bottom; Bolsheviqui; Los Corazones; Las Maravillosas y Mater Dolorosa.

Joy Joy ha sido montada y admirablemente y los decorados y los trajes han venido directamente de París.

EN EL PRINCIPAL DE LA COMEDIA

LA REAPARICION DE MARIA TUBAU

Con **Zaza**, la conocida obra que hizo famosa a Teresa Mariani, la inolvidable actríz italia, reapareció anoche, en el Teatro Principal de la Comedia, la gestil artista María Tubau, intérprete de asombrosa ductilidad que con su labor escénica y con su actuación de cancionista ha encantado al público habanero que siente por ella extraordinaria simpatía.

María Tubau estuvo anoche en **Zaza**, a la altura de su reputación artística.

Dió al tipo de infeliz enamorada que se desengaña de que sólo inspire un amor circunstancial, poderosa expresión dramática y fué muy aplaudida.

LA COMPAÑIA DE MARIA GUERRER OY FERNANDO DIAZ DE MENDOZA

Los ilustres artistas españoles harán en la Habana una breve temporada popular.

Se iniciará el Sábado de Gloria.

Está abierto ya el abono para las funciones nocturnas, que serán seis estrenos.

Los estrenos son: La mariposa que voló sobre el mar, de Jacinto Benavente; Barro pecador, de los hermanos Serafín y Joaquín Alvarez Quintero; La ermita, la fuente y el río, de Eduardo Marquina; Los extremeños se tocan, de Muñoz Seca y Pérez Fernández, y Vía Crucis, de Fernández Ardavín.

LA FUNCION EN HONOR DE LOPEZ SEÑA

Se celebrará hoy, en el Teatro del Prado, la gran función extraordinaria organizada en honor y a beneficio de López Seña, el conocido traductor cinematográfico.

El programa que publicamos ayer está llen de atractivos.

Hoy se verá colmado el nuevo coliseo.

MAS TEATROS EN LA PAGINA 11

TEATRO DEL PRADO

PASEO DE MARTI, NO. 70. TELEFONOS M-4534 y M-9218

HOY, MIERCOLES 6 DE ABRIL, HOY

A las 9 y 30 p. m.: Extraordinaria Función en Honor del distinguido escritor y traductor de obras cinemateográficas:

JUAN R. LOPEZ SEÑA

Tomando parte: ERNESTO LECUONA.
Soprano: Sra. Conchita BAÑULS de Alvarez.
Tenor: Mariano Meléndez.
Soprano: Srta. Mercedes Menéndez.
Tenor, Miguel de Grandy.
Poesías de SANCHEZ GALARRAGA, recitadas por la señora Conchita BAÑULS de Alvarez.

Números de Concierto:
HABANA. (Marcha). Lecuona.
REMENBER. Vals.
FANTASIA BAILABLE.
Amores de Charro. (Canción)
Noche Azul. (Canción).
Si tú supieras. (Canción).
Tango Argentino.
The Sheik. Fox Trot.
La Paloma. (Transcripción).

Piano Solo: ERNESTO LECUONA

Acompañará la orquesta que dirige el notable Maestro

JOAQUIN MOLINA

Se exhibirá también la excelente producción:

Amor Tirano

PRECIOS:

Luneta: $1.00. Preferencia: $1.40 Palcos: $7.00

EN LOS TURNOS DE 3 Y 7-45:

La Super-Producción de la UNIVERSAL:

MIGUEL STROGOFF O EL CORREO DEL ZAR

PRECIOS:

LUNETA: $0.40. PREFERENCIA: $0.60.

A LAS 5 Y CUARTO: TANDA ELECANTE

MIGUEL STROGOFF O EL CORREO DEL ZAR

Selecciones musicales por la gran orquesta del Teatro, bajo la dirección del maestro J. MOLINA.

PRECIOS:

LUNETA: $0.60 PREFERENCIA: $0.80

Mañana: Estreno en Cuba: "RAYITOS DE SOL" por VERA REYNOLD.

3251 1d 6

ARTICULOS DE MIMBRE SELECCIONADOS

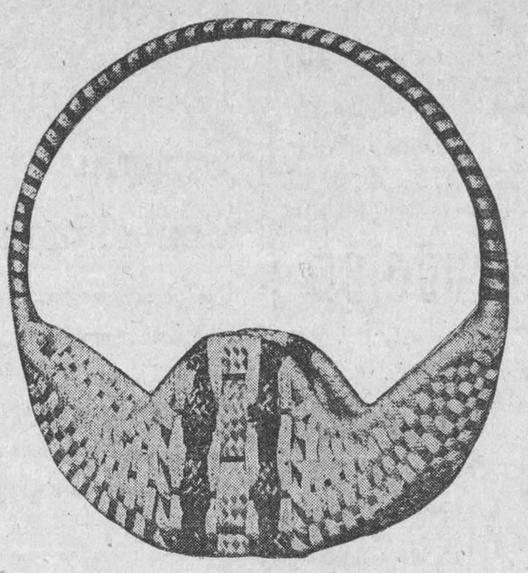

Recientemente hemos recibido una espléndida colección de artículos de mimbre de muy buen gusto, los que exhibimos en nuestros salones del 1º y 2º piso.

Mencionaremos algunos tipos.

CESTOS PARA ROPA DE DISTINTOS TAMAÑOS, COSTUREROS FORRADOS EN SEDA. CESTICOS MUY CAPRICHOSOS PARA FLORES, PARA FRUTAS. ADORNO. CENTRO DE MESA.

Variados estilos y precios

CASA HARRIS

O'REILLY 106

CINE LIRA

Buen programa para hoy tiene señalado este elegante cine.

Matinee que empieza a las 2 y media con una revista una comedia estreno de la gran atracción de la Metro Goldwyn Mayer en La manía del no, con Sally O'Neil y Bert Boasch.

La grandiosa producción Fox Soltero sde Verano con Mage Bellamy Mat Moore.

Precio 30 centavos.

Tanda de 5 y media La manía del no.

Por la noche función corrida con el mismo programa de la matinee.

Mañana La viuda de nadie y Locura Teatral.

751. 1_d. 6.

CAMPOAMOR

ULTIMAS FUNCIONES DE LYDIA FERREIRA, EL DEBUT DE LA SOPRANO DORA O'SIEL Y AMOR ARGENTINO

Hoy ocupará por última vez la pantalla de Campoamor la interesante película estrenada el lunes titulada El secreto de un padre, en la cual su protagonista el famoso Bert Lytell nos maravilla con su arte fuerte y emotivo. Se exhibirá en los acostumbrados turnos de la una, tres, cinco, siete y nueve y treinta; acompañada de una preciosa partitura desde la tanda de las cinco. En los propios turnos elegantes de hoy, la encantadora Lydia Ferreira, la cancionista del arte exquisito y la presentación fastuosa, se despedirá del público de este teatro, interpretando como ella sabe hacerlo; los números más gustados de su repertorio.

Mañana jueves será día de gran estreno. Amor argentino, una bellísima cinta llena de esas situaciones dramáticas y profundamente humanas en las cuales es maestro el famoso Vicente Blasco Ibáñez y además protagonizada por dos estrellas de la talla de Ricardo Cortez y de Bebe Daniel, la deliciosa trigueña de ojos abismales. Un triunfo ruidoso le espera. Irá en todos los turnos de costumbre a partir de la una. Y para completar el extraordinario regalo de tan bella producción, en los turnos elegantes favoritos de nuestras familias más distinguidas, hará su primera aparición en el escenario de Campoamor una artista cubana, una soprano de facultades brillantísimas bien apreciadas de nuestros dilettanti: la señorita Dora O'Siel, que desde el primer momento será consagrada como la más genial intérprete del folk-lore nacional.

Para los días de Semana Santa en que la piadosa tradición conmemora el tránsito del Salvador hacia la gloria eterna, la empresa de Campoamor, conocedora del gusto público, prepara la exhibición de una exquisita película tomada en los mismos lugares en que se desarrolló el Gran Drama. La orquesta acompañará la cinta ejecutando un concierto sacro muy interesante.

865. 1_d. 6.

3249 1d 6

=RIALTO=

HOY ESTRENO EN CUBA HOY

EN TODAS LAS TANDAS

Compañía Cinematográfica Cubana, presenta al gran actor

=IVOR= NOVELLO

(El Moderno Valentino)

En el poema sentimental de amor y ternuras. La historia real de la vida azarosa de una niña huérfana, titulado:

EL CABALLERO DE LONDRES

(The Loger) English Titles

Es en Inglaterra, a través de la niebla del pasado invierno, donde tiene lugar esta trama de amor e intrigas.

"UNA VENCEDORA", PRESENTACION FERNANDEZ

Compañía Cinematográfica Cubana. Virtudes, 36.

TEATRO Empresa POLI **MARTI**

HOY HOY

FIRST NATIONAL PICTURES Presenta

MARY ASTOR con BEN LYON en

"LA SENDA DE LAS EMOCIONES"

En las Tandas Elegantes de 5 y 9 y media, la famosa coupletista

LA JOYITA

y su trouppe de 4 lindas girls, ejecutando nuevos números de

Bailes, Variedades, Canciones

3117 3d 4

M.E.C.D. 2016

ESPECTACULOS

TEATROS

NACIONAL.—9: Amanecer.
PRINCIPAL DE LA COMEDIA.—9: Bartolo tiene una flauta.
PAYRET.—8 y 45: Joy Joy (estreno).
ALHAMBRA.—Yo no tumbo caña.—9 y 15: El Príncipe Indio.—10 y 30: Enseñanza modelo.
ACTUALIDADES.—8: La avalancha; El Rapaz.—10: una cinta cómica; Ahí te la dejo.
MOULIN ROUGE.—8 y 45: Sotico en el escaparate.—10 y 15: Desnuda.

CINEMATOGRAFOS

MARTI.—De 1 a 5: En cuarentena; La senda de las emociones.—De 5 a 12: presentación de La Joyita; En cuarentena; La senda de las emociones.
CAMPOAMOR.—1, 3, 5, 7 y 9 y 30: El secreto de un padre.—5 y 9 y 30: presentación de Lydia Ferreira.
LIRA.—2 y 30 y 8 y 30: una revista; una comedia; La manía del no; Solteros de verano.—5 y 30: La manía del no.
APOLO.—5 y 30: La señorita modista.—8 y 30: Tres semanas de placer; La señorita modista.
VERDUN.— 1 y 30 y 8 y 30: una revista; una comedia; De lo vivo a lo pintado; La esposa rescatada; La última frontera; El botero del Volga.
IMPERIO.—Tarde y noche: Por una mujer; Luz y tinieblas; Un conjunto de estrellas.
RIALTO.—5 y 15 y 9 y 45: El Caballero del Silencio; una revista; una comedia.—1 y 30, 7 y 8 y 30: La bailarina de París.
OLIMPIC. — 5 y 15 y 9 y 15: La Modelo de París.—8 y 30: La mujer del centauro.
INGLATERRA.—2: El infierno de oro; Senderos al Paraíso.—5 y 15 y 9 y 45: comedias; El infierno de oro.—8 y 30: Senderos al Paraíso.
NEPTUNO.—5 y 15 y 9 y 30: El botero del Volga.—8 y 30: El Gato Montés.
WILSON.—5 y 15 y 9 y 45: Miguel Strogoff o El correo del Czar.—8 y 30 Pecados de juventud.
LARA.—Tarde y noche: El inocente; Los héroes del fuego; Locura teatral.
PRADO.—5: concierto con variados números; Amor tirano.—3, 7 y 45 y 9 y 30: Miguel Strogoff o El correo del Czar.
GRIS.—8 y 15: La muy pilla.—5 y 15 y 9 y 15: La gran vida; La Modelo de París.
VIVES.—8: El estigma de un cobarde.—5 y 15 y 9 y 15: Lárguese; Deuda de honor.
RIVOLI. (La Sierra, Marianao).—5 y 15: una revista de novedades internacionales; Ki Ki. — 8 y 30: Un hombre de acción; una revista de sucesos mundiales; Ki Ki.

Es muy cierto, Señoras:

Los vestidos confeccionados aquí nunca tienen el chic de los hechos en París..

Por ello nuestra recién inaugurada Exposición de Modas Francesas para el Verano ocupa el puesto de honor; todo ha sido importado de París: Vestidos, Sombreros, Bolsas, etc., etc.

Y si esto no fuera bastante, **estamos vendiendo a precios más bajos que los de temporadas anteriores.**

LA FRANCIA
OBISPO Y AGUACATE

La casa que selecciona las modas.

Leche CONDENSADA MARCA FAVORITA
PUREZA Y BUEN SABOR

El Mejor Reconstituyente — NUTRIGENOL — Un Tónico Poderoso

PROTÉJASE EN LA LINEA DEL PELIGRO
DONDE LA ENCÍA TOCA EL DIENTE

Porque se pican los dientes que aparentan estar limpios

¿No es de extrañar el que se piquen dientes que aparentan aseo y blancura? Pero la razón es bien sencilla: es que no estan verdaderamente limpios. Por encíma, quizás; pero no entre cada diente y en los intersticios de *La Línea del Peligro*, lugares que no llega a penetrar el cepillo de dientes.

Donde la encía toca el diente —llamada *La Línea del Peligro* —hay unas hendiduras muy pequeñas en forma de una V, en las que se depositan trozos de comida. Allí se fermentan, formando ácidos que ocasionan la caries.

La Crema Dental Squibb contiene más de un 50% de Leche de Magnesia Squibb, producto reconocido como el más eficaz para neutralizar los ácidos bucales, especialmente en los lugares recónditos donde no llega el cepillo.

Usando la Crema Dental Squibb con regularidad, se combate la acción de dichos ácidos protegiendo la dentadura donde más se necesita: en *La Línea del Peligro.*

Principie hoy a usar este dentífrico excelente. Consúlte a su dentista dos veces por año.

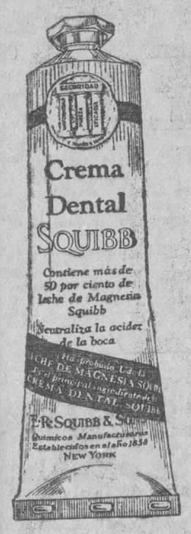

Altamente recomendados por la profesión médica, se distinguen entre los muchos otros productos de fabricación SQUIBB los siguientes—*Bicarbonato de Sodio Squibb, Sal de Epsom Squibb, Azúcar de Leche Squibb, Petrolato Líquido Squibb, Petrolato Líquido con Agar Squibb*

CREMA DENTAL SQUIBB
Elaborada con Leche de Magnesia Squibb

E. R. SQUIBB & SONS, NEW YORK, QUIMICOS MANUFACTUREROS ESTABLECIDOS EN 1858

HABANERAS

Viene de la página SIETE

VIAJEROS

LOS QUE LLEGAN

Saludos.
Que son de bienvenida.
Recíbanlos primeramente el doctor Cristóbal del Castillo Campos y su distinguida esposa la señora Carmen Urrutia Hernández.
Viene el señor Castillo Campos a desempeñar el cargo de Primer Secretario de la Embajada de España en Cuba.
Llegaron en el **Cristóbal Colón**, que también condujo a este puerto, al señor José Manuel Martínez de Pons, Cónsul de Primera Clase de España, adscrito al Consulado General de la Habana.
Más viajeros.
Llegados en el **Espagne** el lunes.
En primer término, el antiguo compañero del periodismo Desiderio Ferreira, Jefe de la Policía Secreta de la Habana, que viene de desempeñar una misión oficial en Europa.
Gudelia del Valle y Teresa Meriño, señoritas las dos, que comisionadas por nuestra Secretaría de Instrucción Pública tomaron un curso de Métodos de Educación Física en París.
Y entre otros viajeos del **Espagne** el doctor Juan R. Mencía y el joven y distinguido arquitecto Luis Estevez y Lasa.
Pláceme saludar en su regreso a esta ciudad, a bordo del **Orizaba**, a la distinguida dama Renée de Mesa.
Llegó ayer.
Procedente de Nueva York.

JUAN R. LOPEZ SEÑA

Noche de gala.
Con gran animación.
Será la de hoy, seguramente, en el moderno y siempre concurrido teatro del Prado.
Organizado por elementos de nuestro mundo cinematográfico ha sido un homenaje al señor Juan R. López Seña.
Creador de las versiones castellanas en películas innumerables.
Reside en Nueva York.
Y está aquí de temporada.
En el espectáculo, combinado con múltiples atractivos, toma parte principalísima Concha Bañuls de Alvarez.
Cantará el tenor Meléndez.
Y tocará Lecuona.

Continúa en la página ONCE

CUERVO Y SOBRINOS, S. en C.
Los joyeros de Confianza

ARETES MODERNOS

Si usted desea ver algo verdaderamente fino en Aretes de última moda no deje de pasar por nuestra casa.
Las piedras finas de colores en artísticas combinaciones son su principal atractivo.
Constituyen estos lindos Aretes un primoroso regalo para su esposa, su novia, su hermana.

San Rafael y Aguila — Tfno. A. 2666

PRINCIPAL DE LA COMEDIA: BARTOLO TIENE UNA FLAUTA

A reir esta noche en el teatro Principal de la Comedia!
La empresa ha decidido poner en escena esta noche una de las obras más graciosas de la temporada. Se titula Bartolo tiene una flauta y es su autor el imponderable Pedro Muñoz Seca.
Estampado el nombre de Muñoz Seca no hay para qué hacer más consideraciones sobre la comicidad de esta obra. Muñoz Seca es el autor de La Tela, de Faustina, de El Verdugo de Sevilla, de una infinidad de obras que el público recuerda siempre con satisfacción.
Bartolo tiene una flauta es de las producciones más cómicas de Muñoz Seca: una obra en que desde el principio hasta el fin el público no cesa de reir un solo momento.
Rafael López Somoza desempeña en ella el papel del protagonista, haciendo derroche de vis cómica, como es su costumbre.
Mañana reposición de Zazá, la preciosa obra con que reapareció anoche triunfalmente María Tubau.
La compañía del Principal nos ofrece Zazá inmemorable. No ya solo por la notabilísima actuación de María Tubau, que encarna magistralmente el papel de la protagonista, sino por la labor de todos los intérpretes y por la presentación, digna de toda loa.
Mañana se repetirá, sin duda, en el teatro Principal el éxito alcanzado anoche por María Tubau, la actriz que más admira y quiere el público de la Habana actualmente.
El viernes, estreno de El espanto de Toledo, último éxito de risa de Pedro Muñoz Seca en Madrid, y obra que hará época por su extraordinaria comicidad.

738. 1-d. 6.

AMANECER, EN FUNCION POPULAR. MAÑANA, EL TEATRO DE LOS NIÑOS.

Amanecer, la delicada y sentimental comedia de Martínez Sierra, que tan admirablemente interpreta Catalina Bárcena, subirá esta noche a la escena del Nacional en función popular.
Ello quiere decir que regirán los precios a base de uno cincuenta la butaca y por tanto, al alcance de todas las fortunas.
Esta representación de Amanecer, constituye un verdadero esfuerzo de la empresa por servir al público y, seguramente, éste corresponderá a ello ocupando las localidades todas del gran teatro.
Para mañana nos promete Don Gregorio Martínez Sierra, la primera representación del teatro de los niños, espectáculo de fina espiritualidad, destinado a despertar en los pequeños la emoción a lo artístico y a lo bello.
En esa representación del teatro de los niños habrá un cuadro escénico, en verso, original de Luis de Tapia, titulado Matemos al lobo y una comedia de magia, escrita por Martínez Sierra sobre una farsa del guignol italiano, denominada Viaje a la Isla de los animales.
Por la noche Tu eres la paz, concepción humanísima de Don Gregorio y una de las más geniales creaciones de la gran Catalina La mañía de la mañica, de Arniches, Abati y López Marín, completará el programa de esa función.
Función de abono.

56. 1_d. 6.

EL TRIUNFO DE JOYITA Y SUS LINDAS MUCHACHAS EN MARTI

La primorosa Joyita y su cuadro de lindas muchachas tocando, cantando y bailando, ha sido el último rotundo éxito de Martí. Es hoy el tercer día de labor de este bello grupo de artistas, y si el entusiasmo de los expectadores va en aumento como se inició a partir del debut, dentro de una semana no habrá espacio bastante en el simpático teatro de Poli para acomodar a los que quieran aplaudir este número delicioso. Hoy se presentarán la Joyita y sus compañeras con la emocionante película de Ben Lyon y Mary Astor La senda de las emociones.
Mañana se estrenará Lentejuelas, lo más atrevido que ha hecho el cinematógrafo en los últimos tiempos.
Pronto Boy, del padre Coloma; Malvaloca, de los hermanos Alvarez Quintero; El negro que tenía el alma blanca, de Alberto Insúa, y otras magníficas producciones.
Diariamente cambio de programa por la Joyita y sus muchachas, que preparan encantadores cuadros plásticos para fin de semana.

743. 1_d. 6.

EL VIERNES EN ACTUALIDADES LA REPUBLICA DEL AMOR

Otro estreno y este de gran fuerza, es el que presentará nuestro amigo Orozco el próximo viernes 8 en su simpático y popular coliseo de la calle de Monserrate bajo el título de La República del Amor.
La República del amor es una opereta de gran espectáculo y movimiento escénico siendo su libro de Pazos y Aragón y la música del inspirado compositor Lleó.
Esta pieza del género español será grandemente aplaudida, pues todos y cada uno de los cuadros de que está formada es algo de lo que agrada a los habitues al templo de la variedad.
Para el martes 12 se llevará a efecto la grandiosa función que bajo el título de La fiesta de la revista está confeccionando Orozco.
Esta fiesta es algo original y en donde habrá espectáculo ameno, variado e internacional, pues se darán a conocer muchos números que formarán un mosaico de gran éxito y además tomarán parte en dicha función muchos artistas de los principales teatros de la Habana.
El programa de hoy se cubre en la primera tanda con la simpática revista El Rapaz y la segunda con la revista de divertidas escenas titulada Ahí te la dejo, exhibiéndose antes la película La Avalancha por Viola Dana.
Para el domingo se está confeccionando una matinee espléndida en donde además de presentarse una obra por la compañía de revistas y varietes se exhibirá el monumento cinematográfico El mundo perdido film en donde se contempla los animales prehistóricos y antidiluvianos, siendo ello un verdadero alarde de la cinematografía moderna.
El mundo perdido se exhibirá solamente en la matinee el próximo domingo pues su largo metraje nos cohibe de exhibirla por la noche. Para el día 22 y bajo los auspicios de la colonia mexicana se llevará a efecto la serata d'onore al Trío Iris que con tanto éxito viene actuando en la bombonera de Monserrate.

757. 1-d. 6.

LA ISLA DE CUBA

MONTE 55 y 57
LA CASA MAS POPULAR — LA QUE MAS BARATO VENDE

GRAN VENTA INAUGURACION

Como ya hemos tenido el gusto de anunciar con anterioridad, dedicaremos el mes de Abril a conmemorar la Inauguración de nuestro hermoso Palacio Comercial y la nueva y brillante etapa de "LA ISLA DE CUBA". Para que esta conmemoración deje un perdurable recuerdo en el público venderemos al costo todo lo que se nos quiera comprar.

CASA NUEVA, MERCANCIAS NUEVAS

Todo es nuevo, actualmente, en "LA ISLA DE CUBA". Los surtidos de mercancías que ofrecemos han sido expresamente importados para ofrecer las últimas novedades a nuestra clientela.
HACEMOS HINCAPIE EN ESTE DETALLE PARA MANIFESTAR QUE TODO CUANTO SE ENCIERRA EN NUESTRA CASA, DE PUERTAS ADENTRO, SERA VENDIDO DURANTE EL MES DE ABRIL A PRECIOS DE COSTO.
Ninguna otra casa ofrece hoy un surtido de artículos como el nuestro ni precios que se parezcan a los que nosotros brindamos.
Tenemos el propósito de duplicar nuestras ya importantísimas ventas diarias. Haremos cuantos sacrificios sean necesarios para lograrlo.

CREACIONES EN VESTIDOS

Nos gusta hacer las cosas en forma que el público se sienta satisfecho.
Tenemos instalada ya una Sección de Modistería que se hará cargo de crear para usted lindos Modelos de Vestidos de Mañana, Tarde o Noche en los estilos más en boga.
En esta Sección, como en todas las de la casa, impera el sistema de PRECIOS REDUCIDISIMOS.
Deseamos que nos brinde una oportunidad de demostrarle que estamos en condiciones de atenderla rápida y eficazmente.
Antes de hacer compra alguna de VESTIDOS DE VERANO no deje de hacer una visita a nuestro DEPARTAMENTO DE VESTIDOS en el primer piso alto.

JOYERIA DE FANTASIA

Este es otro de los nuevos Departamentos. La Joyería de Fantasía, con sus artísticas creaciones, ha logrado alcanzar un gran favor entre el público femenino. Nosotros hemos cuidado de hacer una selectísima colección y aseguramos a nuestras clientes que tanto en Broches como en Aretes, Collares, Sortijas, Pendantifs, Pasadores, etc., tenemos lo más bonito que se ofrece actualmente en la Habana en Joyería de Fantasía.

DEPARTAMENTO DE REGALOS

Es tan grande la variedad de artículos que se exponen en este Departamento que sería inacabable la lista si hubiera de hacerla en este lugar. Véalos, Señora, y ténganos en cuenta para cuando llegue la oportunidad.

A-1112

Nuevamente avisamos a nuestra clientela que este es el teléfono a que deben llamar en lo sucesivo para comunicarse con cualquiera de nuestros Departamentos.

NEPTUNO

EL BOTERO DEL VOLGA HOY EN NEPTUNO

La empresa del Cinema Neptuno complaciendo a distintas familias que lo han solicitado, ha dispuesto para hoy, dos nuevas exhibiciones de El Botero del Volga, la grandiosa producción de Cecil B. de Milles.
El Botero del Volga, se exhibe en las tandas principales o sea las de 5 y cuarto y 9 y media, la luneta cuesta solamente 50 centavos.
El notable barítono señor Abelardo Galindo cantará en distintas escenas de la película la canción del Batelero.
En la tanda de las 8 y media se exhibe El gato montés, producción Paramount creación de Antonio Moreno y Estelle Taylor.
Mañana Gigoló o Parásitos del Cabaret por Rod La Rocque.
El domingo Kiki por Norma Talmadge.

745. 1_d. 6.

La Novela "MANON LESCAUT" del "ABATE PREVOST"

El poema de amor y dolor que ha conmovido a toda la humanidad; interpretado por
JOHN BARRYMORE
con
DOLORES COSTELLO
en la película

"MANON"

Conmoverá a todo el mundo
Gigante "Presentación Fernández"

3161 2 d 6

ANUNCIESE Y SUSCRIBASE AL "DIARIO DE LA MARINA"

"CAMPOAMOR" GRAN ESTRENO EN CUBA. EN TODOS LOS TURNOS. MUSICA ESPECIAL. HOY

Secreto de un Padre

Bellísima producción, selección Santos y Artigas.

EMOCION—ROMANCE—SACRIFICIO.

ULTIMA REPRESENTACION
de la genial canzonetista
LYDIA FERREIRA
Con un repertorio completamente nuevo

PRONTO:
"EL CABALLO DIABLO"

Venga Mañana a ver a VERA REYNOLDS en

"RIALTO" Y "PRADO"

"RAYITO - DE - SOL"

Sentimental historia de Amor llena de situaciones cómicas que agradarán por igual a jóvenes y viejos. Una de las producciones más bellas de la temporada

3250 1d 6

M.E.C.D. 2016

CRONICA DE TRIBUNALES

EL TRIBUNAL SUPREMO HA DESIGNADO LAS PERSONAS QUE FORMARAN EL COMITE PARA LAS JUBILACIONES Y PENSIONES

EN EL SUPREMO

Mediante acuerdo al efecto adoptado la Sala de Gobierno del Tribunal Supremo ha designado ya los señores que formarán la Comisión de Jubilaciones y Pensiones del Poder Judicial.

Ha nombrado Presidente de la misma al íntegro Presidente de la Sala Tercera de lo Criminal de la Audiencia de la Habana, doctor Francisco Llaca Argudín, nombrando vocales al doctor Wenceslao Gálvez, Teniente Fiscal del Tribunal Supremo y al doctor Arturo Hevia, ex-Magistrado del propio Tribunal.

Los nombramientos de suplentes han recaído también en personas de gran relieve moral e intelectual: del doctor Llaca lo es el doctor Mario E. Montero, prestigioso Presidente de la Sala Segunda de lo Criminal de la Audiencia de la Habana; del doctor Hevia, el ex-Presidente de la Sala del Tribunal Supremo y actual Decano del Colegio de Abogados, doctor Carlos Revila y Fenrari y del doctor Gálvez, el Teniente Fiscal en funciones de Fiscal de esta Audiencia, doctor Hilario González Ruiz.

Forman parte de la expresada Comisión, como miembros natos de la misma, el ilustre Presidente del Tribunal Supremo, doctor Juan Gutiérrez Quirós; el Fiscal de tan alto Tribunal, doctor José Clemente Vivanco y el Presidente de la Audiencia de la Habana, doctor Balbino González Pasarón, figuras de relevantes méritos de la Administración de Justicia.

No obstante encontrarse enfermo, el doctor Llaca concurrió al llamamiento que se le hizo y, al igual que los demás miembros de la Comisión referida, tomó posesión de su nuevo y honroso cargo.

EN LA AUDIENCIA

RECURSO DE UNA SOCIEDAD COMERCIAL QUE RADICA EN PARIS

El doctor Francisco Fabré Cano ha establecido ante la Sala de lo Civil de esta Audiencia recurso contencioso-administrativo a nombre de la sociedad Levon, Peteur y Cie, domiciliada en la ciudad de París, Francia, contra resolución de la Aduana, que fué confirmada oportunamente, aforando por determinada partida del Arancel una importación de esencias consignada a comerciantes de esta plaza; con cuyo aforo no están de acuerdo los recurrentes.

RECURRE UN INSPECTOR DE IMPUESTOS DEL EMPRESTITO

El señor José González Delgado, entabló recurso contencioso administrativo contra la Administración General del Estado al objeto de que se revocara la resolución de la Comisión del Servicio Civil que declaró sin lugar el recurso por él establecido al ser declarado cesante en el cargo de inspector clase primera de Impuestos de Empréstito, reconociéndosele los derechos de excedencia.

La Sala de lo Civil de esta Audiencia, en sentencia al efecto dictada ha declarado con lugar el recurso y, revocando la resolución de la Comisión del Servicio Civil así como el Decreto del Secretario de Hacienda, declara con lugar la demanda y dispone que el señor González Delgado sea repuesto en el cargo expresado, declarando las costas en la forma ordinaria.

PLEITO ENTRE UN ABOGADO Y UN COMERCIANTE

La expresada Sala ha confirmado la sentencia del Juez de Primera Instancia del Oeste, dictada en el juicio de menor cuantía seguido por el doctor Emilio Montalvo, abogado de esta ciudad contra Valeriano García Hernández, S. en C., del comercio de esta capital.

El Juez condenó a la entidad demandada a pagar al actor la suma de seiscientos veintiún pesos, quince centavos moneda oficial, intereses legales de esa suma y las costas.

NO TIENE DERECHO A DISFRU- EL ASESINATO DEL MOTORISTA MIGUEL VALDES

Por falta de Magistrados, la Sala Tercera de lo Criminal de la Audiencia suspendió ayer, para comenzarlo hoy, el juicio oral de la causa instruída a los consortes Dolores Robledo y Antonio Pico Cuadra, para quienes se pide la última pena, por estimárseles autores del asesinato del motorista Miguel Valdés, ocurrido en la Loma de la Mulata.

PENAS SOLICITADAS POR EL MINISTERIO FISCAL

Un año de prisión, por perjurio mercantil, para José Rodríguez Rodríguez.

Tres meses de arresto mayor, por atentado con la atenuante privilegiada de la edad, para Mario Durán.

Un año, ocho meses y veintiún días de prisión correccional, por rapto, para Telino Valeriano Pérez y Méndez.

Igual pena, por idéntico delito, para José Antonio Ferro.

Cuatro meses y un día de arresto mayor, por estafa, para cada uno de los procesados Arturo Miguel García y Pedro Menéndez Alvarez.

Un año, ocho meses y veintiún días de prisión correccional, por lesiones graves, para Joaquín Adam Morejón.

Un año, ocho meses de prisión correccional, por atentado, para Miguel Martínez.

Tres meses de arresto mayor, por robo en grado de frustración, para Antonio Sánchez Valle.

Cien pesos de multa, por infracción del Código Postal, para Guillermo Martínez.

Y un año, ocho meses y veintiún días de prisión correccional, por rapto, para Francisco Alvarez Soto.

A LOS ASPIRANTES A SER INCLUIDOS EN TERNAS PARA LA PROVISION DE CARGOS DE JUECES SUPLENTES DE PRIMERA CLASE, Y PROPIETARIOS Y SUPLENTES DE CUARTA CLASE

Por las Salas de Gobierno de las Audiencias han de remitirse a la Secretaría de Justicia, antes del 15 de mayo entrante, las ternas para la provisión de los referidos cargos. Los que aspiren a suplentes de primera clase deben dirigir escrito a dichas Salas de Gobierno acompañando los documentos en que acrediten ser ciudadanos cubanos, haber cumplido 25 años de edad, estar capacitado para ejercer la profesión de Abogado ante los Tribunales de la República y haber ejercido durante dos años, no estar procesados, quebrados ni concursados, ni haber sido condenados a penas aflictivas ni estar impedido física ni intelectualmente para ejercer el cargo; sin perjuicio de los otros documentos sobre méritos que crean conveniente.

A los Jueces Municipales de cuarta clase no se les exige el título de Abogado para el desempeño de esos cargos y solo se requiere veintiún años de edad.

SEÑALAMIENTOS EN LA AUDIENCIA PARA HOY

Sala Primera

Contra José Sánchez, por rapto. Ponente: García. Defensor: Demestre.

Contra Eleuterio Morales, por rapto. Ponente: Benítez. Defensor: doctor Arango.

Contra Mariano Vargas, por robo. Ponente: Benítez. Defensor: doctor del Valle.

Contra José Losada, por estafa. Ponente: Montero. Defensor: doctor Giberga.

Contra Bonifacio Gutiérrez, por infracción de la Ley Electoral. Ponente: García. Defensor: doctor Pino.

Sala Segunda

Contra Esteban Estrada, por rapto. Ponente: Valdés Fauly. Defensor: doctor Barroso.

Contra Hortensio González, por drogas. Ponente: Valdés Fauly. Defensor: doctor Mármol.

Contra Ramón Vázquez, por estafa. Ponente: Madrigal. Defensor: doctor Mármol.

Contra Armando Zayas, por imprudencia. Ponente: Madrigal. Defensor: doctor Aedo.

Contra Ricardo Rocha, por robo. Ponente: Mestre. Defensor: doctor Mármol.

Contra David H. Pérez, por robo. Ponente: Valdés Fauly. Defensor: doctor Mármol.

Sala Tercera

Contra Amado Alvarez, por infracción electoral. Ponente: Merconchini. Defensor: doctor Grosso.

Contra Heliodoro González, por infracción electoral. Ponente: Merconchini. Defensor: doctor J. de la Torre.

Contra Santiago Durán, por homicidio. Ponente: Valdés Fauly. Defensor: doctor Castellanos.

Contra Francisco Bermúdez, por disparo. Ponente: Valdés Fauly. Defensor: M. Sterling.

Sala de lo Civil

Vistas señaladas para el día de hoy ante este Tribunal:

Centro. María D. Miranda contra Sucesión de Toribio González. Mayor cuantía. Ponente: R. Acosta. Letrados: Mejías y Cruz. Procurador: Cárdenas.

Almendares. Emilio Rodríguez Menéndez contra Arsenio del Campo. Mayor cuantía. Ponente: R. Acosta. Letrados: Vivanco y Llansó. Procurador: Granados.

Audiencia. Havana Central Railway Company contra el Alcalde de Nueva Paz. Contencioso Administrativo. Letardos: Salaya y Gobel. Procuradores: Granados y Armas.

Audiencia. Havana Central Railway Company contra el Alcalde de la Habana. Contencioso Administrativo. Ponente: R. Acosta. Letrados: Salaya y Acosta. Procuradores: Granados y Sterling.

Audiencia. El Estado contra resolución de la Junta de Protestas. Contencioso Administrativo. Ponente: Echevarría. Letrados: Manduley. Procurador: Barreal. El Fiscal.

Norte. Amparo García contra Atanasio Querejeta. Menor cuantía. Ponente: Echevarría. Letrados: Portela y Alvarez. Procurador: Cardona.

Norte. Estrella Salgado contra la Compañía Industrial. Menor cuantía. Ponente: Presidente. Letrados: Zenea y Carrera. Procuradores: Martínez e Illas.

Avelina Cajete contra M. A. Pérez Benitoa. Testimonio. Ponente: Zayas. Letrados: Bustamante y Grau. Procuradores: Jiménez y Granados. El Fiscal.

LA SANIDAD Y LA RABIA

Viene de la PRIMERA página

de perros callejeros, que es obligación municipal, ya que puede cobrar por el uso de chapas; pero si por tratarse de un Municipio rico que no quiere o no necesita esta fuente de ingreso, y además tolera perros callejeros, esa jefatura local puede organizar una batida imponiendo multas, al principio pequeñas y aumentarlas gradualmente a los propietarios reincidentes que tengan perros sin vacunar contra la rabia y sin bozal. Todo perro abandonado o por el que nadie se presente a hacerse responsable de la falta, se considerará como carente de dueño y habrá de ser sacrificado. Deberá usted, además, hacer llegar a conocimiento público que si estas disposiciones no se pueden cumplir por ocultación de los animales se dictará una disposición prohibiendo que se tengan perros dentro de la población, con el mismo derecho y por más fuertes razones que las que prohiben tener cerdos. En todo caso en que un perro muerda a una persona y haya que tener el animal en observación, deberá el dueño abonar los gastos como disponen las Ordenanzas y si no los abona se considerará como perro abandonado, carente de dueño. De usted atentamente, doctor F. RENSOLI, Director de Sanidad".

INSTRUCCIONES PARA LA PROFILAXIS DE LA RABIA CANINA CONTAGIOSA AL HOMBRE

En sumplimiento de lo dispuesto hasta el presente por la Dirección de Sanidad, los doctores Céspedes y Calonge, Jefe de los Negociados de Veterinaria Local e Inspección Sanitaria de Casas y Establecimientos, respectivamente, actuarán de acuerdo a fin de exigir el cumplimiento de las leyes vigentes y, a reserva de las que más adelante se dictaren, recomendarán la imposición de multas en cada infracción informada, según lo ordenado por el Jefe Local de Sanidad de la Habana.

Dichos funcionarios sanitarios harán cumplir estrictamente los artículos 228 y 229 de las Ordenanzas Sanitarias, así como el Decreto Presidencial número 690 de 19 de mayo de 1926, este último que declaró obligatoria la vacunación antirrábica de los perros.

DELEGADOS OBREROS A WASHINGTON

CIENFUEGOS, 5 de Abril. — El quinto Congreso ferroviario que se celebra en esta ciudad, tomó el acuerdo de que el Presidente de la Hermandad, señor Oscar Díaz; el Presidente de la Delegación número 12, señor Enrique Ferrer, y el doctor Castellanos, Asesor de esa entidad obrera, asistan como delegados de Cuba al Quinto Congreso del Trabajo Pan-americano, que se celebrará en Washington, en julio de este año.

MARTINEZ SIERRA

Viene de la PRIMERA página

Unidos, a pesar de que hace años que se traducen y se representan en los mejores teatros. En uno de los últimos números del "Sunday Express", al hacer el resumen de la vida teatral en 1926, se dice que "Canción de Cuna" ha sido "la obra más bella del año". Concedo que el crítico de "Sunday Express" ha exagerado; pero entre esa exageración y las enormidades que me dedican los críticos madrileños, creo que hay un término medio: pues bien, ni siquiera ese trato intermedio se me concede.

¿Gana usted mucho como autor?—interrogamos.

—Los derechos de mis obras me producen bastante. Soy de los autores que mayores cantidades cobran. Y eso que restringí mucho la autorización de representar obras mías, porque, buenas o malas, me duele entregarlas a cualquier compañía y verlas maltratadas. Ahora que ya existen algunos conjuntos escénicos más aceptables, he ampliado la autorización a que aludía más arriba.

—¿Piensa usted seguir en la orientación del teatro moderno?

—¿Moderno?—responde Martínez Sierra, haciendo a la par un gesto de sorpresa.—¡Modernísimo! Y quien no siga esa ruta, está irremisiblemente perdido. Al público no le interesan las demás cosas...

—Y a propósito del público... interrumpimos.

—Sí, ya se lo que va usted a preguntar—nos dice el ilustre autor de "El Camino de la Felicidad".—Pues bien: el público está perfectamente dispuesto a acoger el teatro moderno. El público colabora con entusiasmo muchas veces, siempre con espíritu de comprensión, a la renovación estética del teatro. Todas mis innovaciones, todas mis audacias de presentación y de preparación escénica, han triunfado inmediatamente. En cambio, no sé como no advierten todos el hastío, el tedio que le producen los decorados a la manera antigua, el vestuario a la vieja usanza, la concepción teatral, en fin, de fines del siglo XIX. No solo, pues, pienso seguir con estas orientaciones, sino que estoy decidido a acentuarlas; tenga usted la seguridad de que haré algo que pueda ponerse en parangón con las mejores presentaciones de Rusia, de Alemania, de Francia... De esos proyectos no podemos hablar ahora, porque plan revelado suele ser frecuentemente, plan fracasado. Me limito, pues, a decirle que estoy preparado para ensayar algo muy importante en relación con el arte escénico español.

—¿Ha sido brillante su "tournée" por tierras americanas?

—Brillantísima. El éxito en la Argentina sobrepasó todas las esperanzas y todos los cálculos.

—¿Y ahora?

—Seguramente a New York, de donde tengo proposiciones tentadoras.

Luego, probablemente a España, para pasar allí el verano.

—¿En qué teatro actuará usted, una vez en España?

—En ninguno. Pasaré unos meses descansando, gustando el placer del reposo. Planearé, estudiaré nuevas cosas. Pero de actuación en España nada. Volveré a América para visitar los países que no me ha sido posible conocer en esta excursión. Y volveré a esta Habana deliciosa que verdaderamente me encanta.

—Le encontramos muy optimista en sus afanes teatrales...—dijimos.

—Extraordinariamente optimista. Siempre lo fuí: ahora lo soy más que nunca. Como Director de escena, ya he llegado a saber lo que deseo, lo que anhelo: y estoy seguro de conseguirlo. Como autor, trato de encontrar una nueva modalidad. Todavía no se cuál será la norma de mis obras futuras: pero espero saberlo pronto. Entonces volveré a escribir".

Agradecidos a la amabilidad del admirable comediógrafo, nos despedimos, tonificado el ánimo por el optimismo inteligente que se desprende de la conversación con este auténtico renovador del arte escénico español.

NUMEROSAS DETENCIONES

Viene de la PRIMERA página

Roberto Smith, Alvaro Menéndez Padrón, ex-tesorero del Municipio; Oscar Alcazar y Ramón Carrillo.

El extesorero Alvaro Menéndez, que se encontraba en el Municipio al darse cuenta de que la Judicial practicaba dtenciones abandonó su sombrero, y con el pretexto de que iba a la barbería, desapareció y no pudo ser detenido.

Al ir a detener a Roberto Smith, su hermano político, señor Jurado Cubas, se hizo pasar por él, para darle tiempo a que huyera, y al llegar a la Judicial expresó que se habían equivocado al detenerle porque él se apellidaba Jurado Cubas y no Smith.

No pudieron ser detenidos los demás, por haberse escondido o por haberse ausentado de la Habana. Se sabe que uno de los comprometidos, Ramón Carrillo, se embarcó para España hace días, desde que se supo que se iba a denunciar el fraude, y se nos refirió por uno de los detenidos que desde Barcelona había dirigido un cable a uno de los detenidos ayer, diciéndole que les estaba bien empleado cuanto les pasara, por no haber hecho como él.

Un distinguido abogado, que goza de predicamento en el Gobierno, está gestionando la presentación de los señores Oñate y Menéndez.

Los detenidos fueron conducidos primeramente a la Judicial, presentándose allí numerosas personalidades políticas a interesarse por ellos. Entre otros recordamos al ex-alcalde señor Manuel Pereira Rolandelli, que estuvo conversando con su hermano Francisco; el doctor Enrique Roig; varios concejales del Ayuntamiento y otros ex-concejales; el exfiscal y Representante doctor José R. Cruells, que no pudo ver a los detenidos por hallarse ya en el Vivac, y el Subsecretario de Agricultura, que tampoco pudo verlos por la misma causa.

Como las órdenes que tenía la Judicial era de que fueran remitidos al Vivac, una vez anotados los nombres de los detenidos en el libro de entrada, fueron conducidos al Vivac, en el que ingresaron a las 11 antes meridiano.

A las cuatro de la tarde, por orden del Juzgado Especial, fueron conducidos los detenidos ante el Juez doctor Gonzalo del Cristo, Secretario Judicial señor Joaquín Reyes y oficial señor Oscar Gutiérrez, y despés de ser instruídos de cargos fueron remitidos nuevamente al Vivac por todo el tiempo que marca la Ley.

Aun cuando tanto el juez doctor del Cristo como el Secretario señor Reyes y oficial señor Gutiérrez son impenetrables y con suma cortesanía evaden toda conversación acerca del futuro de los detenidos y de la causa, podemos comunicar a nuestros lectores que la cifra de la cantidad defraudada es cada vez mayor y que se supone alcance a algunos millones de pesos. Las órdenes que sucesivamente serán dadas a la Policía para nuevas detenciones dícese que alcanzan a unas cincuenta.

Tenemos entendido que dada la magnitud del fraude y por temor a que eludan las responsabilidades, se dictará el auto de procesamiento sin fianza. No obstante estas noticias, se está trabajando con gran interés por un fuerte grupo de políticos para que se les señale fianza a los procesados.

CASOS Y COSAS

¡AY, AMIGO!...

De un bombero recibo una carta.
De un bombero supongo que es,
porque a más de estar hecha con fuego,
para el Cuerpo es de sumo interés.
Y me dice: "Señor: los bomberos,
"indigentes se van a morir.
"Desde el mes de Diciembre no cobran.
"y esta vida no puede seguir.
"Sin embargo, de hacer ejercicios
"no se escapa ni el gato, señor.
"¡No comer, y subir escaleras!
"¡Nada más de pensarlo da horror!
"Qué será, cuando empiecen los fuegos
"—que muy pronto tendrán que empezar—?
"¿Quién, con hambre y cañengo, se atreve
"un hotel, por ejemplo, a escalar?
"Que les paguen, señor, que les paguen,
"en seguida, a lo menos un mes.
"Un mes solo, señor, un mes solo,
"si no pueden pagarle los tres!"
¿Y qué puedo hacer yo por ustedes
desde aquesta Importante sección?
Calma tengan... y dele recuerdos
al bombero quemado Falcón.

Sergio ACEBAL.

LA MAGIA DEL NUMERO SIETE

DEMAS de los siete días bíblicos, de los siete sabios de Grecia, de los siete vicios, de las siete virtudes, de las siete maravillas del mundo, de los siete infantes de Lara, de los siete niños de Ecija, de los siete durmientes, de las siete vacas gordas, de las siete vacas flacas... la magia del número siete alcanza a las siete variedades de Polvos de Arroz "Freya"—blancos, rosa 1 y 2, rachel 1 y 2 morunos y malva (estos últimos especialísimos para la luz artificial)—Son los preferidos de las grandes artistas por lo que embellecen en escena. Fabricación de Floralia, creadora del supremo Jabón "Flores del Campo".

PERSONAS QUE IRAN

Viene de la PRIMERA página

dantes de campo: la señora Elvira Machado de Obregón, hija del Presidente, y el esposo de ésta, señor José Emilio Obregón.

Ayer zarpó para Batabanó el cañonero "Enrique Villuendas" que está ahora al servicio del Honorable Señor Presidente de la República.

El "Villuendas" estará en Batabanó en espera del señor Presidente que tiene anunciado un viaje a Isla de Pinos para el día doce del corriente y que visitará las obras del Presidio Modelo que se está construyendo.

El señor Presidente irá en el nuevo vapor cubano "Pinero", que establecerá un servicio entre Isla de Pinos y Batabanó y el "Enrique Villuendas" conducirá la comitiva presidencial en ese viaje.

EL SENADO NO HA

Viene de la PRIMERA página

No faltan tampoco quienes no están conformes con la concesión del voto a la mujer.

Asegúrase también que el quid está en que se le dió demasiada amplitud a la prórroga, que se han extendido a muchos los beneficios de la permanencia en el Poder y que la creación de las posiciones legislativas ha provocado muchos de intereses encontrados.

Pero, en realidad, el Senado, no se ha trazado aun su línea de conducta.

Hasta que no conozcan los senadores el proyecto y se reúnan los Comités para considerarlo, no puede decirse nada concreto.

Lo que se presume es que luego vaya a una comisión especial o a la Comisión de Códigos.

ESTADO DEL TIEMPO

Viene de la PRIMERA página

DATOS DEL MARTES

Mínimos en la Isla:

Guane	20.0
C. del Sur	24.0
Gibara	24.0
Baracoa	24.0

Mínima en la Habana: 19.0 a las 4 y 30 a. m.

Máxima: 29.0 a las 11 y 30 a. m.

HOY MIERCOLES

WASHINGTON, abril 5. (UP.)—El pronóstico del tiempo para mañana es el siguiente, según el Weather Bureau:

Centro Atlántico: Vientos frescos y tiempo algo nublado.

Sur Atlántico: Vientos de moderados a frescos, y tiempo parcialmente nublado.

Este del Golfo de México: Vientos moderados del Este; tiempo parcialmente nublado.

Oeste del Golfo: Vientos de ligeros a variables; tiempo bueno.

Mar Caribe y Paso de Maisí: Vientos de moderados a frescos y tiempo parcialmente cubierto.

GRAN RECIBIMIENTO

Viene de la PRIMERA página

neciendo allí hasta horas avanzadas de la noche.

A las diez de la mañana de hoy saldrán los hoteleros del hotel Sevilla con dirección a La Tropical, en cuyos jardines se les servirá un lunch.

Después pasearán en auto-buses por los repartos de Almendares, Country Club Park y el Vedado.

A las nueve de la noche tendrá efecto en el Roof del Hotel Plaza el banquete oficial que les ofrecen los dueños y representantes de los hoteles de la Habana.

La Semana

EL PERIÓDICO DE LAS MUJERES BONITAS Y DE LA GRACIA CRIOLLA.

32 páginas desde el día 6 de Abril

8 páginas más de buen humor y de risa.

ESTE REMEDIO INFALIBLE PARA LA NEURASTENIA LE SEGUIRÁ COSTANDO TODOS LOS MIÉRCOLES

EL REGRESO DE ASIATICOS

Viene de la PRIMERA página

llegar a Cuba, con el certificado original expedido por el comisionado de inmigración. Todo sin perjuicio de las facultades del artículo segundo del decreto citado.

Por cuanto: El señor ministro de la República de China ha acudido ante la autoridad competente, solicitando que, por ser sumamente difícil para los chinos residentes en Cuba que se encuentran ahora en territorio de China, comunicarse con el cónsul de Cuba en Hong Kong, por las circunstancias políticas especiales porque atraviesa aquella República, como medida transitoria, se autoriza a los que se encuentran en esas condiciones y posean certificados de residencia en Cuba, para que puedan gestionar su regreso a Cuba, para que envíen su petición directamente por conducto de la Legación, con los requisitos que se exigieran por el Gobierno.

Por cuanto: Son de atender las razones que invoca el señor ministro de la República de China, y tratándose de medidas provisionales impuestas por las circunstancias, debe accederse a su pretensión, dictando las disposiciones procedentes.

En uso de las facultades que me están conferidas por la Constitución y las leyes, y a propuesta del secretario de Hacienda,

RESUELVO:

Primero: Que los ciudadanos chinos que se encuentran en su país con derecho a regresar a Cuba con arreglo a la legislación vigente, y que no puedan acudir al Consulado de Cuba para cumplir los requisitos exigidos por el decreto número 1843 de 1926, podrán dirigir su solicitud directamente al comisionado de inmigración, por conducto de la Legación de la República de China en Cuba, con los requisitos formales que expresa ese decreto. En la solicitud se expresará la vía que utilizará para llegar a Cuba. Además de las copias fotográficas requeridas por aquel decreto, se remitirá otra que quedará en poder de la Legación, qpara el correspondiente registro.

Segundo: Las medidas precedentes tienen el carácter de provisionales, y sin perjuicio de lo demás que dispone el decreto número 1843 de 1926.

El secretario de Hacienda queda encargado de la ejecución de este decreto.

Dado en el Palacio de la Presidencia, en la Habana, a 2 de abril de 1927.

Gerardo Machado, Presidente —**E. Hernández Cartaya**, Secretario.

Por cuanto: El señor ministro de la República de China ha presentado solicitud ante la autoridad competente, gestionando que el decreto número 570 de 27 de abril de 1926, sea modificado, a fin de que los ciudadanos chinos que a título de comerciantes establecidos en Cuba deseen obtener certificados que los capacite para regresar de su país, puedan presentar certificación de inscripción en el Registro Mercantil, sin exigírseles que sea de fecha anterior a la de ese decreto, bastando solamente que consten inscriptos como tales comerciantes, cualquiera que fuese la fecha de certificación o de la inscripción y aun cuando el interesado haya sido admitido primeramente en Cuba como jornalero.

Por cuanto: Si bien el artículo octavo del referido decreto número 570 de 1926 dispone que el comerciante chino establecido en Cuba antes de la promulgación de este decreto y de acuerdo con las disposiciones del Código de Comercio, cuyo desembarco hubiese sido autorizado legalmente, es el que puede ausentarse del territorio nacional, con las condiciones y ventajas que señalan los preceptos subsiguientes al expresado, es evidente que lo esencial, para ese decreto, resulta que se trate de comerciantes establecidos en Cuba, antes de la publicación del decreto, ya que después, los comerciantes que viniesen a Cuba, quedarían sujetos a la letra G del artículo primero del mismo decreto y, en consecuencia, no hay inconveniente en modificar la citada disposición, en sentido de que serán admitidos, respecto de aquellos comerciantes que no se hubieran inscripto oportunamente, certificaciones de inscripciones el Registro Mercantil, que lleven fecha posterior a la del referido decreto número 570 de 1926.

Por cuanto: Ese beneficio concedido por el artículo octavo del decreto 570 no puede extenderse nunca a los que entraron en el territorio con carácter de jornaleros o trabajadores, aunque después hayan variado su condición porque, constituyendo esa entrada una violación terminante de la sección séptima de la Orden Nº 155 de 1902, la Administración, aunque fuese consentida no puede convalidar para engendrar derechos, excepto los jornaleros o trabajadores que, por otra circunstancia fueron autorizados a entrar en Cuba por un régimen legal, que lo fueron con carácter provisional, y bajo la obligación de salir a los de esta clase que justificasen haberse establecido como comerciantes pudiera otorgárseles el beneficio.

Por cuanto: En ese concepto, fundamentalmente, quienes hayan entrado en Cuba con el carácter de comerciante, u otro concepto, que no fuera el de trabajador o jornalero, por los cuales fueron admitidos por el Departamento de Inmigración, y que estuviesen establecidos como comerciantes antes de la promulgación del decreto número 570 de 1926, constituyen la categoría de individuos chinos que pueden gozar del beneficio de salir de nuestro territorio para poder regresar dentro de un plazo no mayor de diez y ocho meses, el que podrá ampliarse a dos años, por causa justificada.

Por cuanto: Es procedente, por tanto, introducir en el primer párrafo del artículo octavo el expresado decreto la modificación conveniente para aclarar la situación de las personas a que se refiere.

Por cuanto: Además de los que se citan, como medida de equidad, puede ampliarse dicho beneficio, otorgándole a quienes entraron en Cuba al amparo de la ley de 3 de agosto de 1917, siempre que acreditasen cumplidamente que se hallan establecidos como comerciantes, con anterioridad a la promulgación del decreto 570 de 27 de abril de 1926.

En uso de las facultades que me están conferidas por la Constitución y las leyes, y a propuesta del secretario de Hacienda,

RESUELVO:

Primero: Que el primer párrafo del artículo octavo del decreto 570 de 27 de abril de 1926, quedará redactado como sigue:

"El comerciante chino establecido en Cuba antes de la promulgación de este decreto, con arreglo al Código de Comercio, cuyo desembarco hubiese sido autorizado legalmente, podrá ausentarse del territorio de la República por un período de tiempo no mayor de diez y ocho meses, que podrá ampliarse a dos años por causa justificada, debiendo proveerse del certificado de residencia a que se refieren los artículos siguientes y acreditar su condición de comerciante, a satisfacción de las autoridades cubanas. **A este fin, deberán presentar certificación del Registro Mercantil en que se haya inscripto,** que acredite en forma que se halla establecido como tal antes de la promulgación de este decreto, no teniendo que ser la fecha de dicha certificación anterior a la del decreto.

Segundo: Se hace extensivo el beneficio concedido en el artículo octavo del decreto 570 de 1926 a los chinos que habiendo entrado en el territorio nacional con autorización, con arreglo a la sección octava de la Orden número 155 de 1902, estuviesen establecidos como comerciantes con anterioridad a la promulgación del decreto número 570 de 1926.

Tercero: El segundo párrafo del artículo octavo del decreto 570 de 1926, se le adicionará el precepto siguiente:

"Se exceptúan los trabajadores agrícolas e industriales, que hubiesen entrado al amparo de la ley de 3 de agosto de 1917, si después de vencidos sus contratos, se hubiesen establecido como comerciantes con anterioridad a la promulgación del decreto número 570 de 1926, lo que deberán acreditar ante el comisionado de inmigración, para obtener el certificado de residencia".

El secretario de Hacienda queda encargado de la ejecución de este decreto, dictando las disposiciones complementarias que considerase procedentes.

Dado en el Palacio de la Presidencia, en la Habana, a cinco de abril de 1927.

Enrique Hernández Cartaya, Secretario de Hacienda.— Gerardo Machado, Presidente de la República.

UN MUERTO Y VARIOS

Viene de la PRIMERA página

donde el doctor Solís, le apreció a Expósito contusiones y desgarraduras de carácter grave diseminadas por el cuerpo; a la González, contusiones por la cabeza y ambos brazos, de carácter menos grave, y a Asunción, gravísimas contusiones, diseminadas por la cabeza y cuerpo. Debido a su estado de gravedad, esta última no pudo prestar declaración.

El driver Brígido Pumariega fué conducido al Centro de Socorro de Jesús del Monte, donde a su llegada falleció. Reconocido el cadáver por el médico de guardia, doctor Bacallao, le apreció la fractura de la base del cráneo, hundimiento del hueso frontal, fractura del maxilar inferior y contusiones y desgarraduras diseminadas por el cuerpo.

LA POLICIA ACTUANDO

El sargento Serpa, perteneciente a la Sub Estación de Arroyo Naranjo, se personó en el lugar del hecho y más tarde en ambos Centros de Socorro, iniciando las oportunas diligencias.

De lo investigado por la policía aparece que el chofer Pumariega y Luis Expósito habían invitado a una fiesta bailable que se celebraba en el Calabazar, a Estrella González y a su amiga Encarnación, saliendo a cuyo efecto desde la Quinta del Obispo, donde residen estas últimas. Junto al chofer tomó asiento Encarnación y Estrella lo hizo al lado de Expósito, en el asiento trasero.

UN REGATEO

Cuando el automóvil en que viajaban estas personas había enfilado la carretera de Arroyo Naranjo, el driver que lo conducía aceleró la marcha del vehículo, con el propósito de pasar a otro auto que iba delante. Ambos choferes, sin darse cuenta del peligro que corrían, imprimieron una gran velocidad a las máquinas hasta que ocurrió lo inevitable. Al llegar el automóvil de Pumariega al lugar de referencia, una de las ruedas se introdujo en un profundo bache, dando lugar con ello a que perdiera el dominio del timón, yéndose contra el árbol.

El cadáver del infortunado Pumariega fué remitido al Necrocomio. El chofer de la otra máquina, al darse cuenta de lo ocurrido continuó su marcha, temeroso de verse envuelto en un proceso judicial por su imprudencia.

Con todo lo actuado la policía le dió cuenta al juez de guardia, doctor Augusto Saladrigas.

LA FIESTA DEL SOLDADO

Viene de la PRIMERA página

La fiesta del Soldado Distinguido, en el distrito militar de Santa Clara, no se llevará a cabo hasta fines del presente año.

EN EL CIRCULO MILITAR DE COLUMBIA

Para el día 30 de los corrientes estaba anunciada la inauguración oficial del nuevo salón del Círculo Militar de Columbia; pero por ruego del general Gerardo Machado, que desea asistir a este actos, se ha aplazado el mismo para la segunda quincena de mayo.

El general Machado, según los planes del Gobierno, estará en los Estados Unidos hacia fines del actual mes de abril; a principios de mayo, como dejamos dicho, irá a Camagüey y Oriente, pudiendo después asistir a la inauguración del espléndido salón del Círculo Militar de Columbia, del que es Presidente de Honor.

EN EL MUNICIPIO SE

Viene de la PRIMERA página

distribución de fondos formulada por este Ejecutivo y el Contador de la Administraciónn Municipal, dentro del término y con arreglo a las disposiciones legales.

SEGUNDO: que las deudas de la anterior Administración correspondientes del ejercicio en curso, que sean debidamente comprobadas, se vayan liquidando por medio de distribuciones extraordinarias adicionales, según lo permitan las recaudaciones que se obtengan.

TERCERO: comuníquese este Decreto a los Departamentos de Contaduría y Tesorería, para su cumplimiento.

Habana, Abril 5 de 1927.

(F.) **Miguel M. Gómez, Alcalde Municipal.**

Se dará preferencia en estos pagos a los de personal del Municipio y del Ayuntamiento, comenzando hoy mismo.

VELANDO POR EL

Viene de la PRIMERA página

tece le promete investigar si ello es cierto para, caso afirmativo y sin pérdida de tiempo tomar las medidas necesarias a fin de que el procedimiento no continúe significándole a la vez que tanto él como la Compañía que representa se han sentido siempre muy interesados por el prestigio financiero de este país, teniendo verdadera satisfacción de figurar entre aquellos que, sin ser cubanos, aman a Cuba.

La actitud del señor Roberts ha obtenido merecidos elogios.

En Cayo Hueso el señor Lounders, jefe del despacho de boletnes de la misma Compañía, no sólo la recibe a la par sino que galantemente le hace el cambio por moneda americana a todo el que lo interese la sucursal de la Western Union y todos los principales establecimientos del referido Cayo también la aceptan en igual forma por patrióticas gestiones de nuestro cónsul en aquel lugar, que se encarga de recogerla a solicitud.

AYER PRESTO

Viene de la PRIMERA página

General Machado de las investigaciones practicadas por el cuerpo policiaco a su mando con motivo del conflicto surgido entre miembros de la Policía Nacional y Estudiantes de la Universidad al dirigirse estos últimos a la residencia del ilustre doctor Enrique José Varona para testimoniarle sus simpatías por el Manifiesto que él fuera el primero en firmar contra el proyecto de prórroga de poderes.

El señor Fors en su informe, se declara abiertamente opuesto a los que rindieran los cuerpos de la Policía Nacional y Secreta, pues mientras estos creen que los estudiantes universitarios son autores de una campaña sediciosa, Fors estima que solamente han servido de instrumento a significados elementos políticos.

El General Mendieta, informó al Señor Presidente sobre el citado problema estudiantil y dijo a los repórters a su salida de Palacio, que actuaba en busca de una solución armónica con los Estudiantes, habiendo celebrado entrevistas con los mismos, y dado las órdenes oportunas para que fuese retirado de la Universidad Nacional el servicio de Vigilancia que para evitar desórdenes estableciera.

UNO DE LOS BOLETINES

En la Secretaría de Gobernación fué entregado por un grupo de Estudiantes de la Universidad Nacional, el Boletín No. 2 del Directorio Estudiantil. Lo autorizan con su firma alumnos de las Escuelas de Medicina, Derecho, Letras y Ciencias, Farmacia, Cirujía Dental y Medicina Veterinaria.

En ese manifiesto se pide la renuncia del señor Jefe de la Policía Nacional, General Carlos Mendieta y se hacen nuevos cargos contra la reforma constitucional.

El citado documento se ha unido al expediente iniciado por la Policía Secreta Nacional con motivo del conflicto entre Policías y Estudiantes.

DIRECTORIO ESTUDIANTIL UNIVERSITARIO

BOLETIN NUMERO 3

En virtud de varias manifestaciones erróneas de ciertos periódicos, atribuídas a los estudiantes, y de las equivocas interpretaciones dadas por los mismos periódicos a las entrevistas de la comisión del Directorio con el Jefe de la Policía Nacional, este Directorio estima oportuno declarar:

Que invitados por el Jefe de Policía, asistió a dichas entrevistas nuestra Comisión, compuesta por los señores Esteban de Varona, Luis Grau y José Alemán, con el objeto de traernos las manifestaciones del citado Jefe de Policía para ser sometidas a nuestra consideración.

La contestación a estas manifestaciones la está acordando el Directorio **en estos momentos**.

Se encarece a los compañeros no den crédito a las versiones que determinados elementos pretenden difundir entre la masa estudiantil con el propósito de disociarla.

Al mismo tiempo se pone en conocimiento de nuestros compañeros, que las fuerzas de la Policía que circundaban nuestra Universidad han sido retiradas.

En la Universidad de la Habana, a 5 de abril de 1927.

Por la Escuela de Medicina: Emiliano Estrada Beatón, Salvador Romani Orue, Francisco López Rosa.

Por la Escuela de Derecho: Rogelio Portuondo, Alfredo Nuiry Beltrán, José Suárez Rivas, Aureliano Sánchez.

Por la Escuela de Letras y Ciencias: Luis Arizzo y Fernández, Humberto Alvira y Debesa, Aquiles Capablanca Graupera, Antonio Viego.

Por la Escuela de Farmacia: Leopoldo Figueroa y Franqui, José C. Alemán y Rosa, Oswaldo Morán Arteaga y Antonio Guiteras.

Por la Escuela de Cirugía Dental, Adolfo Henriquez, Esteban de Varona, Roberto Rodríguez Díaz, y Luis Grau.

Por la Escuela de Medicina Veterinaria: Pedro Escala Milán, Ramón García Pujol, Rigoberto Pereira y López.

VISITA DE LOS ESTUDIANTES AL GENERAL MENDIETA

Una Comisión de Estudiantes, presidida por el joven Esteban de Varona, y en la que figuraban los señores Alemán y Grau, se entrevistó en la mañana de ayer con el Jefe de la Policía Nacional, general Pablo Mendieta, celebrando un breve cambio de impresiones acerca del incidente ocurrido en días pasados entre estudiantes y policías.

La entrevista fué en extremo cordial, y al abandonar los comisionados el despacho del Jefe de Policía manifestaron que existían corrientes armónicas de una parte y otra que permitían asegurar la solución del incidente en un plazo breve, una vez aclarados algunos extremos.

Posiblemente, en breve celebrarán otro cambio de impresiones los Estudiantes y el Jefe de Policía.

El general Mendieta manifestó a los repórters que no era cierto, como se había propagado, que hubiera fallecido un estudiante de los que resultaron lesionados en la colisión habida en días pasados, así como que también carecía de fundamento la versión propalada de que él hubiera sido agredido al ocurrir el tumulto.

Los comisionados fueron a esta visita acompañados del señor Arango, Jefe de la Policía Secreta, quien por razón de su cargo ha intervenido en este asunto, como factor de cordialidad.

Vaseline CHESEBROUGH

Marca de Fábrica

Mentolada

Refrescante y calma los dolores de cabeza Produce pronto y grato alivio en los dolores neurálgicos etc.

Rehúsense los substitutos Búsquese el nombre de

CHESEBROUGH MFG. CO. (CONSOLIDATED)

Nueva York Londres Montreal Moscow

De venta en todas las Boticas y Farmacias

SUSCRIBASE Y ANUNCIESE EN EL "DIARIO DE LA MARINA"

M.E.C.D. 2016

Todas las familias de gusto nos encargan sus muebles. Esta preferencia no es de ahora, data de muchos años, tantos como tiene esta casa de establecida.

MARZO Y DIEGO

Casa Borbolla

Fábrica: VAPOR 41. Teléfono A-0121 Exposición: PRADO Y TROCADERO

UNA OCASION PROPICIA

Se le presenta a las damas para comprar su calzado para la calle y para las fiestas, en la gran peletería,

"TRIANON"

Glacé Beig, con vivo de oro, $10.00. Charol nácar, $13.00.

ALVAREZ HERMANOS

NEPTUNO Y SAN NICOLAS. TELEFONO A-7004

LIQUIDACION

De vestidos de última moda y de colores firmes, desde $1.20. Vestidos de warandol y de holán de hilo desde $3.50.

Precios rebajadísimos en Vestidos de Seda y telas lavables

Juvenil estilo de crepé de seda, con preciosos bordados en forma de cuadros en colores y vuelos plisados completan su elegante confección.

Sólo por $12.98

Almacenes "BELLITA"

LA CASA DE LOS VESTIDOS

NEPTUNO

Esquina a Amistad

Con Estudiantes y Escolares y Toda la juventud de Cuba

están nuestras simpatías. Lo probamos con estos precios incondicionales:

ROPA INTERIOR PARA NIÑOS Y JOVENCITOS

Juegos de Camiseta y Calzoncillo, a

$1.10

Peleles, desde

60 cts.

Camisetas, punto de algodón, desde ... **$0.50**

Camisetas, Holán, P. R., desde ... **$1.00**

Camisetas, Crepé Rumpf, desde ... **$0.80**

Unión Suit, a ... **$1.00**

TENEMOS EL MEJOR SURTIDO.

VENDEMOS A LOS MEJORES PRECIOS.

LAS GALERIAS

O'REILLY Y COMPOSTELA

TELEFONOS DEL "DIARIO"

PARA QUEJAS Y SUBSCRIPCIONES LLAMESE A LOS NUMEROS

M-8404 y A-5334

HABANERAS

JOY JOY

AMPARO MIGUEL ANGEL

Del día.
La novedad teatral.
No es otra que el estreno de Joy Joy por las huestes de Payret.
Revista que ha sido un gran éxito lo mismo en París que en Barcelona.
La mejor y más completa, según se asegura, de cuantas ha presentado en la temporada el alegre y atrayente conjunto escénico que capitanea la sin par Esperanza Iris.
Animados sus cuadros.
Plenos de júbilo.
Uno de ellos, sentimental y bello, **Mater Dolorosa**, realza con su arte, talento y gracia la célebre divette mexicana.
Puede citarse **Joy Joy** como modelo de revista de lujo entre las del género.
Su presentación esta noche no dejará nada que desear.
Será magnífica.
Imponderable.
Amparo Miguel Angel, una de las estrellas del **Kiss Me**, tiene en el reparto dado a **Joy Joy** uno de los papeles más importantes.
Triunfará.
Como siempre la artista.

SAN CELESTINO

Una festividad hoy.
San Celestino.
Está de días el Padre Celestino Rivero y Muñiz tío de nuestro director, muy querido de todos en esta casa y del que suscribe particularmente.
El Padre Rivero, popular párroco de la Iglesia del Espíritu Santo, será objeto por parte de sus feligreses de congratulaciones repetidas.
Más saludos.
En la festividad del día.
Recíbanlos con estas líneas los señores Celestino Fernández y Celestino Fernández Travieso.
El coronel Celestino Baizán ex-Gobernador de la Habana al que felicito cordialmente.
Uno de casa.
No es otro que el querido compañero Celestino Alvarez, que tiene a su cargo la información de Obras Públicas.
Y por último, el bueno, atento y bien querido Hermano Celestino, de la Iglesia de Reina.
¡A todos felicidades!

LA VERBENA DE MAYO

En sus preliminares.
Una verbena benéfica.
Iniciativa de un grupo de caritativas damas para dedicar sus productos, por mitad, a las Hermanitas de San Vicente de Paul y a la Parroquia de Jesús María.
Necesitada está la antigua iglesia de obras de restauración que no podrían demorarse por mucho tiempo más.
Insolventes las Hermanitas.
Viven de la caridad pública.
Allí, en la Iglesia de Jesús María, es donde se encuentra establecida la Congregación del Nazareno que preside la señora Angélica Fernández de Sánchez.
Bajo la presidencia de la venerable señora América Arias está constituído ya el Comité Organizador.
A reserva de lo que se acuerde en la junta convocada para la tarde del sábado próximo en los salones del Casino Español se celebrará la benéfica verbena en los antiguos terrenos de Palisades Park.
Fijada la fecha.
Para el 7 de mayo.

LA BODA DE HOY

Boda.
En la noche de hoy.
Para las nueve, según expresan las invitaciones, está dispuesta la de la señorita Dolores Pujol y el joven José Lorenzo y Portos.
Boda cuya reseña prometo para las **Habaneras** de mañana.
Se celebrará en el Angel.

Enrique FONTANILLS

De charol combinado con piel champagne.

Rebajado a $3.75

Al interior, 30 centavos extra.

BENEJAM

San Rafael e Industria

Cooperar

al bienestar general, es hacer que todos se deleiten tomando café de "LA FLOR DE TIBES"

A-3820. BOLIVAR, 37. M-7623.

EL ESTRENO DE JOY JOY ESTA NOCHE EN PAYRET

MATER DOLOROSA. Ante la visión del Gólgota claman por la paz, las madres a quienes el fantasma de la guerra puede arrebatar el fruto de sus entrañas. ¡Mater dolorosa! he aquí el clamor post guerra. Este cuadro fué la sensación de París en la revista JOY JOY del Follies Bergere y más tarde en Barcelona provocó serias controversias con las autoridades militares

Joy Joy... El título parisino resalta en los carteles del Payret para hoy.
La super revista de Follie Bergere, a la que se sumó el cuadro de mayor éxito del Casino, el ballett pantomima El Corsario, en Barcelona, se estrena esta noche en la Habana, montada como en París, con sus deslumbradores cuadros, plenos de colorido, de riqueza, de movimiento y de alegría.
Joy Joy, es una revista espectacular en dos actos, cuyo libro firman M. Aguilar, Paco Madrid, M. Sugrañez y Sara Gold, B. Solsona y Montoliu y los maestros Clará y Font. Tiene 17 cuadros y un prólogo, los títulos son:
Acto I—Cuadro 1 La Primera Carta de Amor—2 Vals Directorio—3 Tennis—4 La Bolsa (de gran espectáculo con modelos de Max Weldy, el modisto brujo del Follie)—5 Excentricidades—6 Toque de Oración (por Esperanza Iris) —7 El Corsario ballet pantomima, con un efecto escenográfico sorprendente—8 Museo de Louvre.
Acto II—Cuadro 1 Lámparas, Cortinas y Tarantelas—2 Foot Ball Fortuna Sporting Club (de gran actualidad)—3 La Melenita (scketch español)—4 El Poema de la Noche—5 Album de la Danza (Desde Adán y Eva hasta Yol aand Paul) que termina con el baile ultra moderno Black Bottom—6 Bolshevique—7 Los Corazones—8 Las Maravillosas y 9 Mater Dolorosa el poema de la paz.
Este cuadro final de la obra, es un cuadro de la post guerra, que en París obtuvo un éxito extraordinario, a causa de su asunto que lo constituye el canto de paz que lleva en el corazón toda madre. Figuran en este cuadro, que es un acierto artístico y emocional, que rompe con su efectividad, la aturdida banalidad de la revista, y que realzará con su claro talento, su dramaticidad subjetiva, la admirada y admirable Esperanza; estos personajes, que enumeramos, porque su relación es la mejor alabanza para el cuadro La Hermana de la Caridad; Las madres francesas, españolas, cubanas, italianas, inglesas, alemana; la Mater Dolorosa, símbolo del amor inefable; Cristo, Marte, el terrible dios gentílico de la Guerra, La viuda y una legión de guerreros que a la postre rinden sus odios y sus armas ante el más alto, el más puro sentimiento humano.
Mater Dolorosa, reflejo de un sentimiento que esconde tiernamente el corazón de la mujer, y que estalla brioso e incontenible frente al horror de la Guerra cruenta e implacable, iluminó un momento de la Francia heróica del Marne, pero también cimera de intelectualidad, síntesis de espiritualidad, centro del mundo de la civilización. Luego en Barcelona, encarnó una protesta contra el militarismo que quiso ahogar esta manifestación dando ocasión a que el Rey Alfonso interviniera, directamente en amparo del cuadro. Aquí entre nosotros, no entraña un estado social, pero sí un tributo de arte a la tibieza del regazo materno siempre acogedor, y en el cual el Hombre, es siempre el niño sediento de caricia.
Esperanza Iris, prestigia la pincelada con su principalísima intervención que culminará triunfalmente en Joy Joy que no por ello deja de ser el bullicioso desfile de las elegancias, una sucesión de risas, el pasar siempre tentador de la belleza femenina. La caravana de la alegría en fin.
Joy Joy cubre totalmente la función de esta noche en Payret. Su montaje supera a cuanto en materia de presentación se ha hecho hasta hoy, en trucos, en vestuario, en decorados etc. Todo ello ha venido directamente de París.
No por esto han sido alterados los precios, que se mantienen igual a base de dos pesos la luneta, cuarenta la tertulia y treinta el paraíso.

Conchita Panadés en la Revista JOY JOY

852. 1-d. 6.

Salón de Helados y "Lunch"

Helados, pastas, sodas, sandwichs, ensalada de pollo, bocaditos, crema de pollo, refrescos, dulces, bombones, manzanas asadas, té, chocolate, etc. Abierto desde las ocho de la mañana hasta las seis de la tarde, como el resto de la Casa. Suprimidas las propinas.

Galiano (toda la cuadra) San Rafael. San Miguel. Teléfono Centro Privado (15 líneas) A-7221, M-9971

SOLIS, ENTRIALGO Y CIA.

El Encanto

La Casa de las Novias

La moda las telas estampadas

La moda ha iniciado el reinado de las telas estampadas. Ellas predominan entre las más en boga para la nueva estación. Y con ellas comparten la soberanía actual los "voiles imprimée", la "muselina de "soie", los velos, los "chiffones", los "georgettes", los crenés de China, etc.

Novedades

"Voiles" estampados

Hemos puesto a la venta las nuevas colecciones de** voiles **estampados: ornamentación floral Luis XVI; labores escocesas floreados; dibujos geométricos, y otros elementos decorativos de una estilización refinadísima.

De estos** voiles**—lo más nuevo en las telas de verano—hemos recibido una riquísima variedad, que permite elegir a capricho la combinación de color y el diseño que se deseen.

Más novedades

Sedas

A la magnífica colección de sedas llegada en estos últimos días añadimos la que hemos puesto a la venta hoy. París, Lyon, Viena y New York nos han enviado lo más nuevo y sugerente en sedas para el verano.

A nuestra clientela del Interior

Le avisamos por este medio que ya tenemos preparados los muestrarios de las telas recibidas para el verano: holanes franceses estampados, guarandoles belgas, **crash, voiles** estampados finísimos, georgettes en las más lindas combinaciones, **soisette** estampado de colores firmes, piqués decorados con motivos infantiles, especiales para bebés, y otras muchas novedades. Nuestro Departamento Postal, que tan excelente servicio presta a nuestra muy estimada clientela del interior, se complacerá en remitir los muestrarios a quien tenga la bondad de pedírnoslos.

Un folleto de vestidos y sombreros de verano

Le avisamos a la vez que hemos editado un pequeño folleto de vestidos y sombreros franceses de verano el cual enviaremos también con el mayor gusto a quien lo solicite.

Visite el Departamento de Calzado de niños y niñas y de señoritas y jóvenes. Piso de los niños

PRECIO FIJO

CINE GRIS

A las 5 y cuarto y 9 y cuarto, estreno de la magnífica película en 8 actos titulada La modelo de París, suntuosa producción melodramática, interpretada con gran éxito por la encantadora actriz Eileen Percy.
En ambas tandas se proyectará la comedia en 2 partes La gran vida.
A las 8 y cuarto La muy pilla, por Dorothy Devore.
Mañana Solteros de Verano, por Madge Bellamy.
Viernes 8, a las 5 y cuarto y 9 y cuarto La última frontera, por William Boyd, el protagonista de El Botero del Volga, y Margarita de la Motte.
A las 8 y cuarto Entre puertas cerradas, por Betty Compson, Teodoro Roberts y Robert Eeeson.
Sábado 9, a las 5 y cuarto y 9 y cuarto Locura Teatral, por Virginia Valli. A las 8 y cuarto La esposa rescatada, por Florence Vidor.
Domingo 10 matinee Doña Dinamita, En alas de la tempestad, por Reed Howes, y El estudiante de Harvard, por William Haines y Jack Pickford. A las 5 y cuarto y 9 y cuarto El infierno de oro, por Mae Busch y Pat O'Malley.
Lunes 11 Lo que puede una mujer, por Eleanor Boardman.
Martes 12 El rey de Jauja, por Reginald Denny.

746. 1-d. 6.

CINE LARA

Prado y Virtudes, Telfno. M-2822.
Interesante programa el de hoy en este simpático cine.
En los turnos de 1, 4 y 9 y media irá a la pantalla la bonita obra titulada Los héroes del fuego, por Dooty Revier y Mary Carr.
A las 3, 5, 8 y 10 y media se proyectará la bonita producción titulada Locura teatral por la genial actriz Virginia Valli.
Mañana Deuda de honor.
Viernes 8 Juguetes del destino.
Sábado 9 Naná.
Domingo 10 Yo quiero ser reporter.

744. 1-d. 6.

IMPERIO

Hoy miércoles, Por una mujer por Williams Desmond, Luz y tinieblas por un conjunto de estrellas y el grandioso drama Juramento de Sangre por Dorothy Gish y Richard Barthelmes. Mañana la graciosa comedia por el rey de los cómicos Johnny Hines El bombín del tío.

752. 1-d. 6.

VERDUN

HOY ESTRENO LA ULTIMA FRONTERA

En este cine el más concurrido de la Habana nos prometen para hoy tanto en la matinee que empieza a las dos como por la noche a las siete y media el siguiente programa, una revista, una comedia, De lo vivo a lo pintado, atracción de Constance Talmadge, La esposa rescatada producción de La Paramount interpretada por Florence Vidor y La última frontera por William Boyd, intérprete del Botero del Volga, Margarita de la Mote y Farrel Mc Donald, el célebre cómico.
Mañana matinee a la una y media, revista comedia estreno Almas del Desierto, por Vilma Banky, La bala misteriosa por Hoot Gibson y El 13 de la buena suerte por Richard Dix. A las cinco Alma del desierto por la noche el mismo programa.
Sábado 9 se estrena en Cuba la interesante producción de Richard Talmadge El policía nocturno que según las críticas de Hollywood es lo mejor que ha hecho este artista en su género.

748. 1-d. 6.

M.E.C.D. 2016

ECONOMIA Y FINANZAS

LA SITUACION AZUCARERA

A pesar de la posición estadística mundial azucarera que a juzgar por las cifras que arrojan los stocks visibles es en extremo favorable, la actuación del mercado se produce en contradicción con el factor estadístico. Ya no puede alegarse que la debilidad del mismo se debe a la inseguridad respecto al cumplimiento de la limitación de la zafra cubana a 4.500,000 toneladas. Hasta el 31 del mes próximo pasado eran 22 ingenios que habían terminado la zafra, la mayoría con el cupo exacto que les ha asignado la Comisión del azúcar y algunos con menos cantidad. La produccción hasta el día 31 del mes de Marzo asciende a 3.560,000 toneladas o sea, con una diferencia de unas 10,000 toneladas, la misma cantidad de azúcar elaborada en igual fecha del año pasado. Falta sólo un mes de zafra o menos, para completar los cuatro y medio millones de esta campaña. En otros términos, prácticamente el decreto de limitación está cumplido, pues muy pronto se paralizarán todos los ingenios, habiéndose acortado nuestra produccción en más de 650,000 toneladas, comparada con la del año 1924-1925. Sin embargo de todo ello y del sacrificio que para los negocios en general significa la reducción de la molienda, que este año terminará mucho antes de lo acostumbrado, los precios declinan y ayer cerró el mercado de futuros a los más bajos niveles desde que se decretó la restricción, cotizándose los futuros para Mayo a 2.83c. Julio-Septiembre a 3 05c, Diciembre a 3.09c y para el 1928 se cotizaron para Enero a 2.88c y Marzo a 2.75 c, habiéndose operado en crudos de Puerto Rico a la base de 2.27/32c. Cubas. No hay duda de que existen factores que mantienen deprimido el mercado, cotizándose, contra lo que se esperaba, precios que representan una baja de ¾ de centavo del máximum a que llegó el dulce cuando se decretó la limitación de la zafra de Cuba.

En toda crisis causada por una excesiva producción el remedio se encuentra en el restablecimiento del equilibrio entre el abastecimiento y la demanda, o sea la oferta y el consumo, equilibrio que sobreviene en virtud de fuerzas económicas naturales. Los precios al subir o bajar solo manifiestan la acción de esas fuerzas, las que estimulan la producción o hacen que ésta se reduzca. En Cuba hemos ido más allá en la zafra anterior y en la actual, pues por medio de una medida artificial como es la de limitar las zafras, se ha querido que a a las fuerzas económicas naturales se uniera la derivada por la artificial de la restricción. Desgraciadamente, los inconvenientes que se han palpado en la práctica al aplicarse la medida ha creado una serie de problemas y han hecho que se llegue a asegurar que a pesar de la Ley de 3 de Mayo de 1926, la próxima zafra no será restringida. Lo que el Ejecutivo Nacional juzgue conveniente no lo ha dado aún a conocer; pero ya empiezan a moverse los interesados, como son los colonos del Central "Miranda", pidiendo que el Presidente declare desde ahora que no habrá nuevas restricciones. La actitud de los Colonos es muy explicacle, primero: porque ellos sostienen que los centrales necesitan una firme concentración sobre la próxima zafra a fin de facilitarles a los colonos la refacción para el tiempo muerto, que se inicia amenazador, agregando que empezando en estos meses las plantaciones de remolacha estas pueden ser más o menos importantes según las perspectivas de la fabricación de azúcar de caña en la próxima cosecha, y segundo: porque ellos (los Colonos) sostienen que con relación al precio de 2¾c. libra les dá un resultado más desfavavorable que eliminada la restricción y pudiendo moler todas sus cañas cotizándose el azúcar que reciben a 2 centavos.

En vista de esta situación, parece casi seguro que lo más conveniente sería desde ahora descartar la posibilidad de una nueva limitación de nuestra zafra; pues si como lo hace pensar esa será la política que seguirá el Ejecutivo apoyado por la mayoría de los interesados, una declaración ahora no perudicaria los actuales precios y eliminaría el temor de que los plantadores de remolacha, alentados por una nueva restricciós de la producción cubana, aumentaran sus siembras. En otros términos: que la mejor política a seguir en la cuestión azucarera sría la de dejar que las leyes naturales actuaran en la próxima zafra de Cuba y repetimos: el anunciarlo anticipadamente dejos de envolver algún peligro desmoralizando el mercado, haría que desapareciera el que trae aparejado toda medida artificial y en especial el de las restricciones. Aparte de que al restringir Cuba su producción puede alentarse el aumento en otros países, no hay que olvidar que todo esfuerzo ficticio para subir los precios, y en especial si se trata de un artículo de primera necesidad, provoca una gran resistencia.

MERCADO DE NEW YORK

POR NUESTRO HILO DIRECTO A. P.

MERCADO DE BONOS

NUEVA YORK, abril 5. (AP).—La compra de bonos ferroviarios e industriales fué causa de que una docena o más alcanzaran cotizaciones elevadas para el año. Hubo algunos renglones flojos, particularmente en los grupos de obligaciones de compañías de servicio público y ferroviarias de alta cotización, pero las pérdidas, carecieron de importancia.

Prácticamente todos los bonos de la Chicago, Milwaukee and St. Paul, ganaron terreno. Las emisiones Erie también avanzaron, con excepción de las convertibles D del 4 0|0, que perdieron cerca de dos puntos. Delaware and Hudson convertibles del cinco volvieron a responder a la fuerza de sus acciones.

Brooklyn Manhattan Transit del 6 e International Telephone del 5 1|2 tuvieron moderada demanda, pero con alteraciones insignificantes en los precios. Colorado Fuel del 5 llegó a la par.

Las emisiones extranjeras estuvieron encalmadas, con alguna compra de los nuevos bonos de Roma del 6 1|2 a menor precio que el de ayer. La liquidación de las obligaciones de Checoeslovaquia del 8 se debió al nuevo financiamiento que se va a llevar a cabo.

Se tienen entendido que los banqueros de Nueva York, están negociando un empréstito de $12.000.000 para el Banco Hipotecario de Yugoeslavia.

MERCADO DE ACCIONES

NUEVA YORK, abril 5. (AP).—La reanudación del movimiento de alza de las cotizaciones fué causa de que un selecto grupo de industriales y una gran variedad de ferroviarios alcanzaran altos precios. Las facilidades del dinero y los informes comerciales, que son favorables, promovieron el alza, pero hubo algunos renglones flojos diseminados por la lista. Las ventas pasaron en total de 2.100.000 acciones.

La bolsa de Nueva York anunció un aumento de $33.321.795 en los préstamos a sus miembros durante el mes de marzo, que cerró con un total de $3.289.781.164.

Las comunes de la United States Steel avanzaron dentro de un radio de solo un punto, pero alcanzaron una cotización máxima para todo tiempo a 170 3|4. General Motor avanzó más de 4 puntos a 183 1|2. Otras industriales que se vendieron a las más altas cotizaciones desde 1925 fueron Du Pont, Fleishman, Allies Chalmers, All America Cables, Borroughs Adding Machine, Fresport, Texas y Remington Typewriter.

La compra de ferroviarias se contró principalmente en las de baja cotización, ganando terreno las emisiones Erie, St Paul, Kansas City Southern, Wester Maryland, segundas preferidas, Peoria and Eastern, Gulf Bobile and Northern, y Kansas City Southern.

Las noticias de que las fábricas de pneumáticos de Akron están trabajando a toda su capacidad, indujo a la compra de acciones de gomas. Consolidated Textil avanzó a un nuevo máximo para el año, pero American Woolen preferidas bajaron a 56.

La predicción optimista hecha durante la reunión de los embarcadores del Atlántico, causó un efecto alcista en el sentimiento especulativo. Hasta ahora la huelga de las minas de carbón Gramby no ha ejercido influencia en los mercados de víveres que se mueven dentro de límites estrechos e irregulares.

La debilidad del yen japonés, que bajó cerca de 20 puntos a 48.35, fué acompañada de noticias referentes a que una importante firma azucarera de ese país tropieza con dificultades financieras. La demanda de la libra esterlina se sostuvo alrededor de $4.85 5|16 y los francos franceses por encima de 3.91 cts.

MERCADO DEL CAFE

NUEVA YORK, abril 5. (AP).—El mercado de futuros en café estuvo más bajo hoy debido a la liquidación y a las ventas comerciales, acompañadas estas últimas de un informe acerca de ofertas en el costo y flete del café brasileño. Abrió la sesión con baja de 2 a 15 puntos, descendiendo julio a 12.48. Cerró el mercado con bajas netas de 12 a 28 puntos y ventas de 40.000 sacos.

Mes	Cierre
Mayo	13.50
Mayo	12.48
Julio	12.48
Septiembre	11.78
Diciembre	11.33
Enero	11.30
Marzo	11.12

MERCADO DE LEGUMBRES

NUEVA YORK, abril 5. (AP).—Hoy se vendieron en este mercado los productos cubanos como sigue:

Pepinos, 139 huacales .Oferta moderada, demanda moderada, mercado casi firme. Fancy de 3.00 a 3.50, choice de 1.00 a 1.50.

Tomates, 6.737 huacales. Oferta liberal, demanda moderada, mercado ligeramente débil. Maduros y pintones envueltos, fancy, de 2.00 a 2.87 y medio, choice de 1.75 a 2.00.

Berenjenas, 2.256 huacales. Oferta moderada, demanda moderada, mercado casi firme. Fancy de 3.00 a 3.50, choice de 2.00 a 2.50.

Pimientos, 4.232 huacales, oferta liberal, demanda moderada, mercado casi firme. La mayor parte de 1.50 a 2.00.

Frijoles Limas, 563 huacales. Oferta moderada, demanda moderada, mercado casi firme. Las mejores de 3.00 a 3.50, inferiores de 1.00 a 1.50.

COTIZACION DEL PLATANO

NUEVA YORK, abril 5. (AP).—Cerca de 14,430 racimos de plátanos de Jamaica del vapor Cayo Mambí, se vendieron ayer como sigue:

Racimos de 9 manos, escogidos, de 1.37 a 1.70; de 8 manos, escogidos, de 0.62 a 1.22; de 7 manos escogidos, de 0.60 a 0.72; de 6 manos, escogidos, de 0.42 a 0.45; de 9 manos, rezagos, de 0.60 a 1.00; de 8 manos, rezagos, de 0.35 a 0.62; de 7 manos, rezagos, de 0.20 a 0.40; de 6 manos, rezagos, de 0.10 a 0.25.

También se vendieron 9.075 racimos de plátanos de Jamaica, del vapor Oriskany, como sigue:

Racimos de 9 manos, escogidos, de 1.55 a 2.17; de 8 manos escogidos, de 0.75 a 0.85; de 7 manos, escogidos, a 0.67 1|2; de 6 manos, escogidos, a 0.32 1|2; de 6 a 9 manos rezagos, de 0.42 a 1.17.

NOTAS DE WALL STREET

NUEVA YORK, abril 5. (AP).—Los despachos de Akron dicen que la venta y producción por las principales compañías de goma durante el primer trimestre constituyeron nuevos records en la mayor parte de los casos.

Las ventas de F. W. Woolworth Co., en el mes de marzo, subieron a $19.601.350 en marzo último.

La Standard Oil Co., de New Jersey, ha reducido el precio de exportación para la luz brillante medio centavo en galón. Los nuevos precios sobre la Standard White es de 16.65 y sobre la Water White, en cajas de 17.85.

Studebaker Corporation batió todos los records de producción y embarque. Produjo en el mes de marzo 17.238 automóviles, contra 15,656 en marzo de 1923.

VALORES DE NEW YORK

BONOS
$14.976.000

ACCIONES
2.722.800

CHEQUES
$1.290.000.000

MERCADO DE BONOS

BONOS CUBANOS

NUEVA YORK, Abril 5. (AP)

	Alto	Bajo	Cierre
In Tel and Tel.	134¼	133½	133¾
Cuba (5 1|2 s.) 1953	102⅞	102⅞	102⅞
Cuba Ex. 5 s. 1944	100⅞	100⅞	100⅞
Cuba Ex. 5 s. 1949	101½	101½	101½
Cuba Ex. 4½ s. 1949	94	94	94
C. Railroad 5 s. 1952	95¾	95¾	95¾
Hav. Elec. 5 s 1952	97	97	97

VALORES AZUCAREROS

NUEVA YORK, Abril 5. (AP)

	Alto	Bajo	Cierre
Amercan Sugar Ventas 300	84½	84⅜	84⅜
C. A. Sugar.— Ventas 1.600	24	23	23⅛
C. Cane Sugar. Ventas 1.200	8½	8¾	8½
C. Cane S. pf. Ventas 4.800	40⅞	39⅜	40⅛
P. Alegre Sug.	Sin cotizar.		

BONOS DE LA LIBERTAD

NUEVA YORK, Abril 5. (AP)

	Alto	Bajo	Cierre
3 1|2 s.	100.31	100.29	100.30
1o. 4 s.	101.25	101.7	101.7
2oo 4 s.	100.1	100.1	100.1
1o. 4 1|4	103.15	103.12	103.15
2o. 4 1|4	100.15	100.14	100.14
3o. 4 1|4	101.4	101.2	101.4
4o. 4 1|4	104.3	104.2	104.2
U. S. T. 4 s.	108.20	108.15	108.19
U. S. T. 4 1|4	114	113.30	113.30
U. S. T. 3 3|4	105.30	105.29	105.29

BONOS INTERNACIONALES

NUEVA YORK, Abril 5. (AP)

	Alto	Bajo	Cierre
Burdeos 6 % 1934	97¼	96⅞	97¼
Lyon 6 por 100 1934	97¼	96	97¼
Marsella 6 % 1934	97¼	97⅛	97¼
Alemania 7 % 1949	107¾	107¾	107¾
Francia 7 % 1949	103⅜	103	103¼
Holanda 6 % 1954	103⅝	103½	103½
Argentina 6 % 1957	100¾	100⅜	100¾
Chile siete % 1942	100¼	100	100¼
Checo - Eslovaquia ocho % 1951	108¾	108⅝	108⅝

PLATA EN BARRAS

NUEVA YORK, Abril 5. (AP)

Plata en barras 57

BOLSA DE MADRID

MADRID Abril 5. (AP)

	Pesetas
Libra esterlina	27.23
Franco	22.05

BOLSA DE BARCELONA

BARCELONA Abril 5. (AP)

El dollar se cotizó a 5.61 pesetas.

BOLSA DE PARIS

PARIS Abril 5. (AP)

Los precios de los valores cotizados hoy en esta Bolsa estuvieron mejores.

	Francos
Renta del 3 por 100	56.25
Empréstito del 5 por 100	74.20
Cambios sobre Londres	124.03
El dolar se cotizó a	25.53½

BOLSA DE LONDRES

LONDRES Abril 5. (AP)

En esta Bolsa se cotizaron hoy los siguientes valores:

Consolidados por dinero	54¼
United Havana Railway	75
Empréstito británico del 5 por 100	102
Empréstito británico del 4 1|2 por 100	96

MERCADO DE CAMBIOS

NUEVA YORK, Abril 5. (AP)

INGLATERRA: Libra esterlina. Par 4.86.6.
Vista 4.85. 5/16
Cable . . . . 4.85 ¾
Sesenta días . . . . 4.81 ⅜
ESPAÑA: Par 19.3 centavos por peseta.
Vista . . . . 17.82 ½
FRANCIA: Por 19.3 centavos por franco.
Vista . . . . 3.91 ½
Cable . . . . 3.91 ¾
SUIZA: Par 19.3 centavos por franco.
Vista . . . . 19.23 ¼
BELGICA: Belga (nueva moneda) Par 13.88.
Vista . . . . 13.89 ½
ITALIA: Par 19.3 centavos por lira.
Vista . . . . 4.80 ½
Cable 4.81
SUECIA: Par 26.8 centavos por corona.
Vista 26.77
HOLANDA: Par 40.2 centavos por florín.
Vista . . . . 39.98 ½
GRECIA: Par 19.3 centavos por dracma.
Vista . . . . 1.31 ½
NORUEGA: Par 26.8 centavos por corona.
Vista 26.01
DINAMARCA: Par 26.8 centavos por corona.
Vista 26.67
CHECOESLOVAQUIA: Par 20.3 centavos por corona.
Vista 2.96
YUGOESLAVIA: Par 19.3 centavos por dinar.
Vista 1.76
RUMANIA: Par 19.3 centavos por len.
Vista . . . . 0.58 ⅛
POLONIA: Par 19.3 centavos por zloty.
Vista 11.40
ALEMANIA: Par 23.82 centavos por marco.
Vista . . . . 23.69 ½
AUSTRIA: Par 14.07 centavos por chelín.
Vista 0.14.125
JAPON: Par 49.8 centavos por yen.
Vista . . . . 49.87 ½
CHINA: Par 70.278 por tael.
Vista 63.00
ARGENTINA: Par 42.40 centavos por peso.
Vista . . . . 41.31 ¼
BRASIL: Par 32.40 centavos por mil reis.
Vista . . . . 11.81 ¼
MONTREAL: Par 100 centavos por dolar.
Vista . . . . 100.09 ⅜

MERCADO DE VIVERES

NUEVA YORK, Abril 5. (AP)

En este mercado se cotizaron hoy los siguientes artículos:

Trigo número 2 rojo de invierno: por bushel 1.44 1|4.
Trigo número 2 duro de invierno: por bushel 1.50 1|4.
Maíz para la exportación: por bushel 81 3|4.
Centeno número 2: por bushel a 1.16 1|8.
Avena blanca: por bushel de 0.52½ a 0.67.
Harina: por barril de 6.90 a 7.25.
Aceite óleo: por libra 9 25.
Grasa amarilla: por libra de 6 5|8 a 6 3|4.
Aceite semilla de algodón: libra a 9.00.
Manteca refinada: libra 14.32 1|2.
Papas número 1: por barril de 2.75 a 6.50.
Frijoles: por libra 7.25.
Cebollas por bushel de 1.60 a 1.75.
Arroz: libra de 8.00 a 8.50.
Bacalao: libra de 8.00 a 9.00.
Afrecho: por tonelada 26.00.
Heno número 2: por tonelada de 24.00 a 25.00.

INFORMACION GANADERA

La venta en pie.—El mercado cotiza los siguientes precios:

Vacuno, de 6 a 7 1|8 centavos.
Cerda, de 9 a 12 centavos el del país y el americano de 13 3|4 a 14 1|2 centavos.
Lanar, de 8 a 9 1|2 centavos.

Matadero de Luyanó.—Las reses beneficiadas en este matadero se cotizan a los siguientes precios:

Vacuno, de 20 a 24 centavos.
Cerda, de 32 a 40 centavos el del país y de 40 a 46 centavos el americano.
Lanar, de 40 a 55 centavos.

Reses sacrificadas en este matadero. Vacuno, 81, cerda, 63, lanar, 14.

Matadero Industrial.—Las reses beneficiadas en este matadero se cotizan a los siguientes precios:

Vacuno, de 20 a 24 centavos.
Cerda, de 32 a 40 centavos el del país y de 40 a 46 centavos el americano.
Lanar, de 40 a 55 centavos.

Reses sacrificadas en este matadero.—Vacuno, 259, cerda, 174, lanar, 60.

Entradas de ganado.—De Camagüey se espera un tren con 12 carros a la consignación de Sociedad Ganadera de la Habana.

Abril 5, 1927.

UNA QUEJA SOBRE EL COBRO DEL 1 Y MEDIO POR CIENTO

Hoy presentará la Cámara de Comercio Cubana una queja al señor secretario de Hacienda, relacionada con el asunto del pago del uno y medio por ciento en las aduanas de esta República, toda vez que, según manifestaciones de algunos asociados, resulta que el administrador de la aduana está recargando dicho impuesto, no sólo sobre el precio de facturas, como lógicamente tiene que ser, sino también sobre los derechos que se cobran por la propia factura, lo que resulta improcedente en todos los sentidos.

Sobre dicho asunto han intervenido también la Asociación de Comerciantes y la de Corredores de la Aduana.

MENOS AÑOS

Aunque el almanaque diga que pasa el tiempo, el hombre que sabe precaverse detiene su marcha y se mantiene siempre en la misma edad, en la juvenil en la flor de la vida, tomando Píldoras Vitalinas, que renuevan energías restauran las fuerzas, que hacen joven al desgastado por excesos o por la edad, y que se pueden comprar en todas las boticas y en su depósito El Crisol, Neptuno y Manrique, Habana. Rejuvenezca V. con Vitalinas.

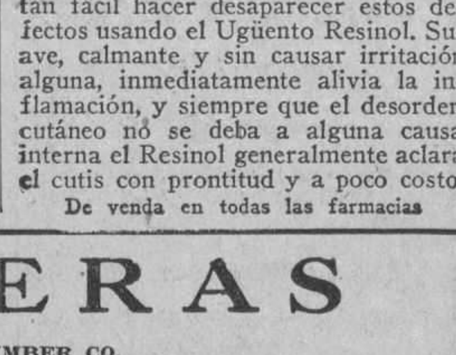

Que lástima que no sepa que el

Resinol

le aclararía su cutis

No se pase toda su vida con un cutis, rojo, áspero o angranujado cuando es tan fácil hacer desaparecer estos defectos usando el Ugüento Resinol. Suave, calmante y sin causar irritación alguna, inmediatamente alivia la inflamación, y siempre que el desorden cutáneo no se deba a alguna causa interna el Resinol generalmente aclara el cutis con prontitud y a poco costo.

De venda en todas las farmacias

MADERAS

HAVANA LUMBER CO.

Teléfono X-1849.

Porvenir y Aguilera.—Luyanó.
Una cuadra de la Calzada de Luyanó.
Coja tranvía Lawton Batista, apéese en la puerta.

Alfardería en tosco	$50.00
Tabla en tosco	$50.00
Madera elaborada	$54.00
1 x 6 Cepillada para piso y forro	$50.00
1 x 4 Cepillada para piso y forro	$42.00

Madera buena de tea legítima. Pies completos.
También hay Madera dura del Norte, y Pino Blanco.

2985 13 d Alt 2 ab.

GENERAL ELECTRIC
COMPANY OF CUBA

INVIERTA EN OBLIGACIONES DE LA

SOCIEDAD DE CREDITO URBANO

8% DE INTERES

GARANTIA ABSOLUTA

INFORMES:

Mendoza y Ca.

OBISPO 63

Pida folleto explicativo
ES GRATIS

Nombre ______________________

Dirección ______________________

BOLSA DE NUEVA YORK

FERROCARRILES

Atch. Top. & Santa Fe	178¼
Atl. Coast Line	176
Baltimore & Ohio	113¾
Chesapeake & Ohio	165½
Chi. Gt. West, com.	17
Chi. Gt. West., pref.	30⅜
Chic. & N. W.	82¾
Chi. Mil & San Paul, com.	17
Chi. Mil & San Paul, pref.	25½
C. Rock I & P	93⅞
Delawar & Hudson	195
Del. Lack West.	162
Erie	54
Erie First	59¾
Great Northern	87⅞
Illinois Central	.....
Kansas City Southern	56
Lehigh Valley	.....
Louisville & Nash.	.....
Mo., Kan & Tex., com.	45⅝
Mo., Kan & Tex, pref.	.....
Mo., Pac., com.	57⅝
Mo., Pac., pref.	107
N. Y. Central	145¾
N. Y., N. Y. & H.	52¾
Norfolk & Western	.....
Northern Pacific	.....
Pensilvannia	62⅜
Pere Marquete	118⅞
Titts W. Va.	132½
Reading	112
St. Louis & St. Francisco	.....
St. Louis & Southwestern	72⅝
Seaboard Line, com.	30
Seaboard Line, pref.	34¼
Southern Pacific	113
Southren Railway	123½
Texas & Pac.	69⅝
Union Pacific	173¾
Wabash, com.	72⅝
Wabash, pref.	96
Western Maryland, com.	35⅝

EQUIPOS

American Car Fou.	102½
American Brake Shoe	141
American Locomotive	109½
Baldwin Locomotive	187½
en. Raid Sig.	114⅝
Preseed Steel Car	65¼
Pullman	178¼
Westinghouse Air Brake	151⅞

MOTORES

Chandler Mot.	.....
Chandler Mot. pref.	.....
Chryler	41⅜
Fed. Mot. Tr.	.....
Dodge Motors, com.	20⅜
Dodge Motors, pref.	77
General Mot.	183
Hudson Motor Co.	67¾
Hupmovile	20¾
Jordan Motors	.....
Mack Trucks	160⅜
Moon Motor	.....
Nash	65
Packard Motors	35
Paige	.....
Peerlees Motors	.....
Pierce Motors	.....
Pierce Arrow, com.	19¾
Studebaker Corp.	.....
White	51½
Willys Over	22⅞
Yellow Truck	29

ACCESORIOS

Am. Bosch Mag.	.....
Briggs Body	32⅜
Gabriel Snubbers	.....
Hayes Wheel	.....
Moto Meter	.....
Motor Wheel	.....
Stewart Warner	57¾
Stromberg Carb.	.....
Timken Roller	87½

GOMAS

Ajax	11¼
Fisk Tire	18¾
Goodrich	56⅛
Kelly Springfield Tire	18⅞
U. S. Rubber	62⅜

ACEROS

Am. Steel Fou	.....
Bethlehem Steel	52⅛
Colo F & I	74¼
Crucible Steel	91½
Inland	.....
Ludlum	.....
Republic Iron Steel	69⅝
Sloss-Sheffield	130
United Alloy	.....
U. S. Steel	170¼
Vanadiun	.....
Youngstown	93⅞

PETROLEOS

Atlantic Ref.	.....
Barnsdall A	29½
California Petrol	26
General Asphalt	83½
Hoston Oil	105
Independent Oil & Gas	23
Louisania Oil	13
Maracaibo	.....
Marland Oil	47⅛
Mex. Seaboard	.....
Mid. Cont. Pet.	32⅝
Pan American A	.....
Pan American B	58½
Pan American West B	.....
Phillips Petroleum	47⅛
Pan han P & R	.....
Pure Oil	27¾
Shell-Union Oil	27⅞
Sims Petroleum	.....

AZUCAR Y FERROCARRILES CUBANOS

American Beet Sugar	.....
American Sugar Pef.	84⅜
Cuban Cane Sugar, com.	.....
Cuban Cane Sugar, pref.	40⅛
Cuban American Sugar	23⅜
Cuba Company	28½
Consoldatec R. R. of Cuba	.....
Punta Alegre	.....
Puerto Rico Sugar	162

ANUNCIESE Y SUSCRIBASE AL "DIARIO DE LA MARINA"

JUNTA LIQUIDADORA DEL

BANCO PENABAD, ARECES Y CIA.

(S. en C.)
HABANA

EDICTO DE SUBASTA

Por acuerdo de esta Junta 178-1, debidamente aprobado por el de la Comisión Temporal de Liquidación Bancaria número 1544-2, se ha dispuesto sacar a pública subasta, por término de veinte días y con rebaja del 50 por ciento de la tasación, el crédito hipotecario que más adelante se detalla y cuya subasta tendrá efecto el día 4 de Mayo del corriente año a las dos de la tarde, en el local ocupado por esta Junta, departamento número 203, segundo piso, del edificio que fué del Banco Nacional de Cuba, sito en la calle de Pi y Margall esquina a la de Cuba.

Para poder tomar parte en esta subasta será requisito indispensable consignar previamente el 10 por ciento, en dinero efectivo, de la tasación del crédito que se remata, deduciendo el 50 por ciento de dicha tasación, previniéndose que no se admitirán proposiciones que no cubran la totalidad del avalúo una vez deducida dicha rebaja del 50 por ciento. Esta adjudicación se hará a riesgo y ventura de los adjudicatarios, siendo por cuenta de éstos los gastos de la presente subasta que se prorratearán entre los mismos caso de ser varios y será a reserva de la aprobación definitiva por la Comisión Temporal de Liquidación Bancaria, que podrá aceptar o rechazar total o parcialmente las ofertas y siendo retenida la fianza prestada por los licitadores hasta tanto quede de un modo definitivo vendido y adjudicado el crédito, pudiendo por tanto la Comisión Temporal de Liquidación Bancaria adjudicar sucesivamente este crédito a los distintos licitadores si no verificaren el pago ofrecido dentro del término que se les señale en cuyo caso caerá en comiso a favor de esta Junta Liquidadora la fianza o fianzas que se prestaren.

Los gastos de escrituras, inscripción en el Registro de la Propiedad correspondiente, pago de derechos fiscales y cualesquiera otros, serán de cuenta de los adjudicatarios, los que una vez notificados de la adjudicación deberán concurrir ante esta Junta dentro de tercero día a abonar el precio de su oferta y de no verificarlo así, caerá en comiso la garantía dada en depósito.

Los títulos y demás antecedentes relacionados con los bienes objeto de esta subasta podrán ser examinados por quien lo desee en las oficinas de esta Junta hasta las cinco de la tarde del día anterior al señalado para la subasta.

El crédito que se remata y sujeto a las anteriores condiciones, es el siguiente:

1.—Derechos y acciones del crédito por $4.000.00, sin interés, garantizado con segunda hipoteca sobre la casa calle de B. Lagueruela entre Calzada y Primera, Víbora, tasado en $4.000.00.

Igualmente se saca a pública subasta, que se celebrará en el mismo día, lugar y hora, ya señalado para el primer lote de bienes anteriormente mencionado, un segundo lote, con las mismas condiciones generales que rigen para el primer lote, pero sin sujeción a tipo y bastando para poder hacer ofertas total o parcialmente, consignar previamente la suma de veinticinco pesos, y cuyos bienes son los siguientes:

1.—Derechos y acciones del juicio ejecutivo seguido por esta Junta contra el señor Santiago Ojeda en cobro de la cantidad de un mil pesos.

2.—Derechos y acciones para cobrar del señor A. B. Vázquez el importe del pagaré número 1742, por $12.000.00 relacionado con una pignoración por la cual el señor Vázquez entregó al Banco Penabad, Areces y Compañía, 500 acciones de la Havana Machine Works Co., de un valor nominal de cien pesos cada una.

3.—Derechos y acciones para cobrar los sobregiros de los señores Casimiro Garay, por $81.02; Manuel F. del Valle, por $92.94; Santiago Martínez por 14.01; y Manuel Falcón González, por $148.82.

4.—Derechos y acciones para cobrar el recibo número 11623 de la Compañía de Fianzas "La Habana", por $86.60 y derechos y acciones para cobrar el recibo número 11861 de la misma Compañía, por valor de $30.00.

También se saca a subasta, que celebrará en el mismo lugar, día y hora que el señalado para los dos lotes anteriores y con los mismos requisitos y condiciones generales estipulados para esos, el crédito que más adelante se detalla sin más modificaciones que las siguientes: No podrán hacerse proposiciones que no cubran la totalidad de la tasación y para poder tomar parte en la subasta será requisito indispensable prestar una fianza por la suma de 100 pesos moneda oficial.

El crédito a que se hace referencia, es el siguiente:

Derechos y acciones que pueda tener esta Junta Liquidadora sobre la casa Refugio número 53, que perteneció a la señora Peregrina Vidal y Menéndez, esposa del señor Francisco Penabad y Fernández y que la adquirió por escritura de 30 de Julio de 1917, cuya propiedad fué vendida por la referida señora con fecha 23 de Julio de 1923, estando acogida a la Ley de 31 de Enero de 1921 la sociedad "Penabad, Areces y Co. S. en C." de la que era uno de sus socios gerentes el señor Francisco Penabad; tasándose estos derechos y acciones en la suma de $500.00.

Asimismo se sacan a subasta, con los mismos requisitos y condiciones generales exigidos para las anteriores, los derechos y acciones que corresponden a este Banco, que más abajo se detallan y también han de concurrir las condiciones especiales que se establecen en este edicto a continuación de la descripción de dichos derechos y acciones; que son los siguientes:

Derechos y acciones que corresponden a esta Junta Liquidadora en el juicio declarativo de mayor cuantía seguido por la misma contra el señor Miguel Mosquera y Lolaye, sobre nulidad y rescisión de contrato y por el que se pide la nulidad de la subasta y adjudicación hecha a favor de dicho señor Mosquera, de un saldo que aparecía tener este Banco en el de Barcelona, España, de 70.068.11 pesetas y que se encuentra dicho juicio en el Juzgado de Primera Instancia de Almendares, de esta capital.

El señor Mosquera tiene prestada a favor de esta Junta una fianza de $1.050.00 moneda oficial, que depositó a fin de poder acudir a la subasta cuya nulidad hoy se reclama en virtud del juicio declarativo de mayor cuantía a que se hace referencia; encontrándose hoy dicha fianza sujeta a las resultas de dicho juicio como parte del precio del remate en el caso de que el juicio declarativo fuera perdido por esta Junta.

En la actualidad el Banco de Penabad Areces y Compañía no tiene saldo alguno a su favor en el de Barcelona, pero sí en el Hispano Americano de Madrid, el que asciende a la suma de 19.021.50 pesetas y unos valores en el mismo Banco de los que se ignora su importe.

El que resultare adjudicatario de los derechos y acciones que se rematan lo será en la siguiente forma: la fianza prestada por el señor Mosquera será depositada en poder de un Notario Público de esta capital y pasará a ser del adjudicatario en el caso de que por Ejecutoria de Tribunal competente se declare sin lugar la demanda interpuesta por esta Junta en cuyo caso deberá además percibir del señor Mosquera la suma de $50.00 moneda oficial con la que se complete el precio ofrecido por él en la anterior subasta unido a la fianza que se menciona y habrá de hacérsele entrega al señor Mosquera del saldo de pesetas y de los valores que se encuentran en el Banco Hispano Americano de Madrid. En el caso de que también por Ejecutoria se declare con lugar la demanda establecida por esta Junta le será devuelta la fianza prestada al señor Mosquera y pertenecerán el efectivo y los valores que se encuentran en el mencionado Banco Hispano Americano de Madrid al adjudicatario de esta subasta. En ningún caso podrá disponer el adjudicatario de esta subasta ni de la fianza ni del saldo en efectivo y valores que se encuentran en el Banco Hispano Americano de Madrid hasta tanto no haya Ejecutoria en el juicio declarativo de mayor cuantía interpuesto por esta Junta a no ser por transacción judicial de acuerdo con las disposiciones legales.

Para poder tomar parte en esta subasta, que es sin sujeción a tipo, será necesario depositar como fianza la suma de $200.00 moneda oficial, quedando la fianza de todos los licitadores, caso de ser varios, retenida hasta tanto no quede hecha y formalizada definitivamente la adjudicación por la Comisión Temporal de Liquidación Bancaria, la que podrá ir adjudicando sucesivamente entre los distintos licitadores este crédito, si dentro de tercero día de notificada la adjudicación no vinieren a formalizar el pago de la oferta y gastos ocasionados o que se ocasionaren y estando también facultada dicha Comisión Temporal de Liquidación Bancaria de aceptar algunas de las ofertas o de rechazarlas todas, así como de declarar desierta la subasta en el momento que no estime conveniente el precio ofrecido.

Serán de cuenta del adjudicatario todos los gastos de escritura, honorarios notariales o de Abogados, gastos de publicación y cuantos más se produjeren con motivo o como consecuencia de esta subasta la que es también a riesgo y ventura del licitador; entendiéndose que los señores licitadores aceptan cuantos requisitos se establecen en el presente edicto con el sólo hecho de concurrir a esta subasta y tomar parte en la misma.

Y para publicar en el periódico DIARIO DE LA MARINA, expido el presente, con el Visto Bueno del señor Presidente, en la Habana a 6 de Abril de mil novecientos veintisiete.

Vto. Bno.:
DR. RICARDO PONCE, Presidente.
M. T. GASTON, Secretario.

M.E.C.D. 2016

VENDO
HAVANA ELECTRIC RAILWAY CO.
PREFERIDAS DEL 6 00
A LOS TIPOS ACTUALES RESULTA UNA INVERSION DEL 7 y medio por ciento.
Julio B. Forcad
MIEMBRO DE LA BOLSA DE LA HABANA.
OFICINAS:
BANK OF NOVA ESCOTIA, 222-223. CUBA Y O'REILLY.
Teléfono: A-4983

BOLSA DE LA HABANA

COTIZACION OFICIAL DEL DIA 5 DE ABRIL

BONOS Y OBLIGACIONES

	Comp.	Vend.
República de Cuba 1904 (Speyer) Cy 35.000.000	101¾	—
República de Cuba 1905 (Deuda Interior) Cy 11.169.800	99½	101
República de Cuba 1909 (4½) Cy 16.500.000	94½	100
República de Cuba 1914 Morgan Cy 10.000.000.	101¾	—
República de Cuba 1917 (Puertos) Cy 7.000.000	100	—
República de Cuba 1923 (5½) Cy 50.000.000	104½	105¼
Ayuntamiento de la Habana (1a. hipoteca) Cy 5.183.100	102	—
Ayuntamiento de la Habana (2a hipoteca) Cy 2.655.000	102	—
Banco Territorial; ceptal $4.000.000	78	90
Compañía de Calzado; capital $400.000	74	90
Compañía Cervecera; capital Cy 2.000.000	106⅞	108½
Ciego de Avila; capital Cy 7000.000	—	—
Acueducto de Cienfuegos; capital $1.500.000	—	—
Compañía Curtidora; capital $200.000	—	—
Compañía del Gas; capital Cy 4.000.000	110	—
Havana Electric (Consolidados) cap. Currency 8.972.561	99	101
Compañía Licorera; capital $2.500.000	18	30
Compañía Manufacturera capital $2.600.000	53¾	56
Matadero; capital pesos 500.000	40	75
Nacional de Hielo; capital $300.000	—	—
Nueva Fábrica de Hielo (bonos) capital pesos 3.000.000	102	—
Nueva Fábrica de Hielo (obligaciones no hipotecarias) capital pesos 3.000.000	102	—
Ferrocarril Noroeste; capital Cy 3.000.000	—	—
Papelera serie A.; capital $500.000	99	101
Papelera serie B.; capital $800.000	61¼	70
Ca. Teléfono; capital Cy 2.000.000	96½	—
Ferrocarriles Unidos; capital £380.000	85	—
Compañía Urbanizadora; capital $2.000.000	—	—
Edificio La Metropolitana (S. A.) capital Cy 1.200.000	100	104
Jarcia Matanzas; capital $500.000	98½	103
Ironbeer (obligaciones no hipotecarias); capital Cy 2.000.000	—	—

ACCIONES

Compañía Cubana de Accidentes; capital pesos 250.000	—	—
Banco Agrícola; capital $320.000	—	—
Banco Territorial; capital $5.000.000	51	—
Banco Territorial (beneficiarias); capital pesos 5.000.000	10	—
Cervecera; capital pesos 1.000.000	150	—
Ciego de Avila; capital Cy 1.200.000	—	—
Acueducto de Cienfuegos capital $1.000.000	—	—
Constancia Copper; capital $1.000.000	—	—
Constructora; preferidas, capital Cy 2.000.000	—	—
Constructora; comunes; capital Cy 3.000.000	—	—
Cuba Cane (preferidas); capital Cy 50.000.000	36	—
Cuba Cane; comunes; capital Cy 50.000.000	5	—
Cuba R. R.; capital Cy 10.000.000	—	—
Cuban Central (preferidas) capital Cy $00.000	—	—
Cuban Central; comunes; capital Cy $00.000	—	—
Cuban Tyre; preferidas; capital $781.700	—	—
Cuban Tyre; (comunes) capital $2.563.400	—	—
Curtidora; capital pesos 200.000	—	—
Industrial Cuba; capital $250.000	—	—
Havana Electric Railway Co.; preferdas capital 5.000.000	82	83
Havana Electric Railway Co. (comunes) en circulación 200.000 acciones) capital $326.500.	25⅞	29
Jarcia preferidas capital $2.500.000	96½	97⅞
Jarcia; comunes; capital 3.500.000	27½	30
Licorera; comunes; capital $8.000.000	4¼	4⅝
Lonja; preferidas capital Cy 200.000	100	—
Lonja; comunes; capital tal Cy 200.000	—	—
Manufacturera (preferidas); capital pesos 5.000.000	6	6½
Manufacturera; comunes capital $5.000.000	2	3
Matadero; capital pesos $10.000.000	—	—
Naviera; preferidas, capital $2.000.000	60	64
Naviera; comunes; capital $4.000.000	10	10¾
Nueva Fábrica de Hielo; capital 3.000.000	400	—
Perfumería; preferidas; capital $1.400.000	67	75
Perfumería (comunes); capital $1.850.000	—	—
Pesca (preferidas); capital $1.000.000	105	—
Pesca (comunes) capital 1.500.000	31	—
Compañía de Préstamos y Joyería; capital pesos 500.000	—	—
Eléctrica de Santiago de Cuba; capital Currency 1.500.000	—	—
Eléctrica de Sancti Spíritus; capital $39.800.	—	—
Teléfono; preferidas; capital $2.000.000	110⅜	111¼
Teléfono; comunes; capital Cy 5.000.000	120	150
Teléfono Internacional; capital Cy 61.272.100	130	135
Trust Co.; capital pesos 5.000.000	—	—
Ferrocarriles Unidos; capital £359.970	88	90
Union Oil; capital pesos 1.000.000	5	—
Compañía Urbanizadora; preferidas; capital pesos 1.500.000	—	—
Metropolitan Auto; capital Cy 200.000	—	—
Cubana Fibra y Jarcia	60	80
Cubana Fibra y Jarcia Sindicadas	60	80

TABACO

Muy poco movimiento ayer en el mercado local de la hoja.

Los exportadores Echevarría y Pérez, después de terminar el registro de los tres mil ciento treinta y ocho tercios que compraron a I. Kaffenburgh e Hijos, empezaron a registrar más de mil, también de quintas y segundas, en los almacenes de los Sobrinos de Antero González, donde los han comprado.

Acaso esta operación sea de mil trescientos tercios—algunos más o pocos menos—, de cuyo total recibieron ayer los compradores más de cuatrocientos.

Hoy continuarán recibiendo, y si no acaban el registro de la totalidad durante el día, lo acabarán mañana.

Cuarenta tercios de cuartas de Remedios compraron y registraron Constantino González y Compañía en los almacenes de Iglesias y García.

Cincuenta y uno de sextas, también de la mencionada procedencia, vendieron y entregaron Ramón Ruisánchez y Compañía a Cuesta, Rey y Compañía.

González y Vázquez vendieron, también ayer, a Rutilio Sánchez, de Güira de Melena, veinte y cinco tercios de tripas de Vuelta Abajo.

Y Menéndez y Compañía compraron a Gerald C. Smith, registrándolos luego, veinte y un tercios de quintas y segundas de Remedios.

LA RAMA RECIBIDA

Solamente dos carros con tabaco en rama llegaron ayer por los ferrocarriles:

Uno con ochenta y cuatro pacas, procedente de Placetas y consignado a I. Kaffenburgh e Hijos, y el otro despachado en Remedios a la consignación de Echevarría y Pérez.

EXISTENCIAS DISPONIBLES

Las existencias disponibles de quintas y segundas, no comprometidas aun por compradores, se encuentran en los almacenes de Junco y Compañía, de W. Armbrecht y Compañía, de José Galván, de José Menéndez y Menéndez, de Tomás Benítez y León, de Luis Valle, de I. Kaffenburgh e Hijos, de Abelardo Cuervo y Compañía, de Pérez y Capín, y de Fernández Hermanos.

Posiblemente los Sobrinos de Antero González cuenten todavía con algunos lotes disponibles de sus escogidas.

Y nada nos sorprendería que otra firma que compró en plaza para embarcar con destino a la Argentina, pusiera luego a la venta varias cantidades de las mencionadas clases.

De los tenedores citados, solamente dos cuentan con más de mil tercios a la venta: Junco y Compañía y W. Armbrecht y Compañía. Con más de quinientos, José Menéndez y José Galván. Con tercios de quintas solamente Luis Valle (no más de trescientos) y Pérez y Capín con muchos menos.

En Placetas quedan unos cuatrocientos tercios—no hemos logrado saber la cantidad exacta—en manos del experto Diego Piñeiro, que hizo esta vez la escogida que acostumbra todos los años en aquel pueblo.

Desconocemos si hay algunos lotes más en otras localidades. Pero se nos antoja que no. Por lo menos, de importancia.

En la lista de tenedores locales hemos incluído a Kaffenburgh, porque estos señores tienen a la venta unos doscientos tercios de las dos clases que nos ocupan, de la escogida que dirigió el señor Mariano Mederos, cosechero de Zaza del Medio.

EDICTO

DOCTOR EDUARDO C. LENS Y DIAZ. Juez de Primera Instancia interino del Este, de esta Capital.

Por el presente edicto hago saber que en los autos ejecutivos seguidos por la sociedad anónima "La Droguería de Johnson" contra Pedro Morales y Díaz, sus herederos o causahabientes en cobro de tres mil setecientos ochenta y ocho pesos setenta y cinco centavos en moneda oficial, he dispuesto se pongan en pública subasta las existencias, útiles, enseres y armatostes existentes en la casa Avenida de Simón Bolívar número sesenta y uno, antes Calzada de la Reina cuya relación pormenorizada consta de autos tasado todo en la suma de seis mil ciento cuarenta y ocho pesos moneda oficial: habiendo señalado para el acto de la subasta el día veinte y dos del corriente a las diez de la mañana en el local del Juzgado, sito en el tercer piso de la casa número diez y siete del Paseo de Martí: Advirtiéndose a los licitadores que no se admitirán proposiciones que no cubran las dos terceras partes de la tasación; que para tomar parte en la subasta deberán consignar previamente en la mesa del Juzgado o en la Administración de Rentas e Impuesto de la Zona Fiscal de la Habana una cantidad igual por lo menos al diez por ciento efectivo de los bienes que sirve de tipo para la subasta sin cuyo requisito no serán admitidos; y que los autos estarán de manifiesto en la Secretaría a cargo del actuario para que puedan ser examinados por los que quieran tomar parte en la subasta.

Y para su publicación en el periódico DIARIO DE LA MARINA se libra el presente.—Habana dos de Abril de mil novecientos veinte y siete.

Eduardo C. Lens.

Ante mí,
Adolfo de Miguel
1d.6

3262

INFORMACION AZUCARERA

MERCADO DE NUEVA YORK

NUEVA YORK, abril 5. (AP).—Aunque el mercado del crudo no estuvo sometido a gran presión durante el día, se desarregló por la acción de los futuros. Al principio los tenedores de azúcares libres de derechos no estaban inclinados a aceptar precios más bajos de los pagados últimamente y los representantes de intereses productores cubanos generalmente retiraron sus ofertas. Hubo compradores de azúcares libres de derecho a 4.50 centavos entrega, pero más tarde se retiraron y poco antes del cierre la Federal obtuvo 1.000 toneladas de Filipinas en puerto a 4.52 centavos entrega, y se tenía entendido que había asegurado 2.000 toneladas más también en puerto. Se rumora pero no llegó a confirmarse, que se habían hecho algunas pequeñas ventas de Puerto Rico a las refinerías locales a 4.52 centavos. La única oferta de Cuba de que se tuvo noticia, fué un cargamento para abril a 2 7|8 centavos y 5.000 sacos, para Nueva York a 2 13|16 centavos costo y flete. El precio local es de 4.52 centavos.

FUTUROS EN CRUDOS

El mercado de futuros en crudos estuvo muy deprimido al comienzo debido a la flojedad que anunciaban los cables de Londres y a la liquidación por parte de casas con relaciones comerciales con Europa. Abrieron los precios de 2 a 5 puntos más bajo, atribuyéndose la debilidad a la liquidación de las existencias Java en el mercado terminal de Londres. Esta liquidación quedó terminada para mediados de la mañana y después volvió a animarse la sesión. A causa de compras realizadas por corredores e inversionistas promovidas por los bajos precios, avanzó el mercado y en una ocasión llegó a estar de 2 a 4 puntos por encima de los precios de cierre de anoche. Cerró firme desde sin cambio dos puntos más alto con ventas de 90.000 toneladas.

Mayo	280	285	279	283	283
Junio	—	—	—	—	—
Julio	291	297	290	295	295
Agosto	—	—	—	—	—
Sepbre.	301	307	301	305	305
October	—	—	—	—	—
Novbre	—	—	—	—	—
Dicbre.	306	310	305	309	309
Enero	286	291	286	290	290
Febrero	—	—	—	—	—
Marzo	274	279	274	278	277

REFINADO

La demanda para el refino continúa limitada a pequeños lotes necesarios para cubrir los requisitos del consumo. La Federal ha anunciado que su precio en lo sucesivo será franco a bordo Nueva York, en vez de franco a bordo en las refinerías. Antes del cierre la refinería nombrada redujo su lista a 5.75 cts. y Arbuckle anunció una baja de 10 puntos a 5.75 para pronta entrega y de 5 puntos en los contratos a 30 días, a 5.00.

MERCADO LOCAL

Rigió ayer el mercado local de azúcar quieto y sin operaciones.

Se exportaron 43.069 sacos de azúcar.

Terminaron su molienda los centrales siguientes:

Macagua: en Sagua, con 52.933 sacos e igual asignación.

Adela: en Cárdenas, con 110.362 sacos y la misma asignación.

Hasta la fecha muelen 150 centrales y han terminado 26.

Según los datos del señor I. Santa María, el movimiento de azúcares en los puertos de la República durante la semana anterior fueron: 237.492 toneladas de arribo: 140.301 toneladas exportadas y 1.357.720 toneladas de existencia.

Flojo abrió ayer el mercado de azúcares en Nueva York, cotizándose de 2 3-4 a 2 7-8 libra costo y flete.

Se anunció una venta de 1.000 toneladas de Filipinas a 4.52 centavos libra costo seguro y flete, equivalente a 2 3-4 centavos libra, costo y flete, para azúcares de Cuba.

Las ventas de azúcares en la Bolsa de Futuros ascendieron a 98.150 toneladas.

En los almacenes afianzados de Nueva York había ayer en existencia 821.778 sacos.

COTIZACION OFICIAL DEL PRECIO DEL AZUCAR

Reportadas por los Colegios de Corredores

Cienfuegos	2.593700

Deducidas por el procedimiento señalado en el apartado quinto del decreto 1770

Habana	2.559852
Matanzas	2.599852
Cárdenas	2.578314
Sagua	2.602929
Manzanillo	2.562930

Nota: Las cotizaciones que insertamos a continuación, invalidan las publicadas para el día 30 de marzo último; resultando dicha modificación porque los datos procedentes del Colegio de Corredores de Cárdenas no llegaron oportunamente a la Dirección de Comercio e Industria, por lo que hubo de procederse a la investigación del caso.

Habana	2.582693
Matanzas	2.613750
Cárdenas	2.643980
Sagua	2.608750
Manzanillo	2.589986
Cienfuegos	2.620756

EXPORTACION DE AZUCAR

Las reportadas en el día de ayer por las aduanas en cumplimiento de los apartados primero y octavo del decreto número 1,770, fueron las siguientes:

Por Cárdenas 14.088 sacos para New York.

Por Nuevitas 25.000 sacos para New Orleans.

Por Santa Cruz 3.981 sacos para New York.

PROMEDIO DE LA COTIZACION OFICIAL DEL PRECIO DEL AZUCAR

MES DE MARZO

1a. quincena

Habana	2.806453
Matanzas	2.846319
Cárdenas	2.839457
Sagua	2.836988
Manzanillo	2.806857
Cienfuegos	2.826522

2a. quincena

Habana	2.628473
Matanzas	2.667165
Cárdenas	2.650171
Sagua	2.655007
Manzanillo	2.628152
Cienfuegos	2.659762

Del mes

Habana	2.712864
Matanzas	2.752102
Cárdenas	2.739994
Sagua	2.741311
Manzanillo	2.712888
Cienfuegos	2.738738

Azúcar polarización 96 grados, en almacenes públicos, para la exportación y libre de gastos.

ZAFRA DE CUBA DE 1926-1927

Semana terminada el 2 de abril de 1927

Centrales moliendo

Seis puertos	76
Otros puertos	76
Totales	152

Entradas	Exportación	Existencias
101.816	61.795	677.394
135.676	78.506	680.326

Totales hasta la fecha comparado con los años de 1925-1926

Centrales moliendo

Abril 2 de 1927		152
Abril 3 de 1926		174
Entradas	Exportación	Existencias
2.476.658	1.108.690	1.357.720
2.584.742	1.3304978	1.235.512

Exportación de la semana

Norte de Hatteras	46.852
New Orleans	18.605
Galveston	3.489
Savannah	4.829
Puntos interiores de Estados Unidos	1.600
Reino Unido	47.986
Holanda	971
Bélgica	194
Italia	6.417
España	93
China	6.300
Nueva Zelandia	2.875
Total	140.301

ZAFRA DE CUBA DE 1925-1926

Toneladas recibidas	5
Exportado para New York	229
Existencias	9.775

A. Santa María.

Mercado Local de Cambios

Inactivo y sin operaciones estuvo ayer el mercado local de cambios.

La peseta española que subió a 17.91 bajó nuevamente a 17.81.

Más floja la libra esterlina y el cambio sobre Canadá.

Cotizaciones	Valor
New York cable	1/16 D.
New York vista	5/64 D.
Londres cable	4.85 7/8
Londres vista	4.85 5/8
Londres 60 días	4.82
París cable	3.92
París vista	3.91
Hamburgo cable	23.75
Hamburgo vista	23.74
Madrid cable	17.81
Madrid vista	17.80
Italia cable	4.83
Italia vista	4.82
Zurich cable	19.28
Zurich vista	19.27
Bruselas cable	13.95
Bruselas vista	13.94
Toronto cable	1/8 P.
Toronto vista	3/32 P.
Amsterdam cable	40.08
Amsterdam vista	40.06
Copehague cable	—
Copenhague vista	—
Yokohama cable	—
Yokohama vista	—
Estocolmo cable	—
Estocolmo vista	—
Hong Kong cable	48.75
Hong Kong vista	48.50

COLEGIO DE CORREDORES

COTIZACION OFICIAL DEL DIA 5 DE ABRIL

Cambios	Tipos
S|E. Unidos cable	Par
S|E. Unidos vista	3/64 D.
Londres cable	4.85 7/8
Londres vista	4.85 3/4
Londres 60 días	—
París cable	3.93
París vista	3.92
Bruselas vista	13.90
España cable	17.85
España vista	17.84
Italia vista	4.83
Zurich vista	19.25
Hong Kong vista	50.18
Amsterdam vista	40.04
Copenhague vista	—
Christianía vista	—
Estocolmo vista	—
Montreal vista	—
Berlín vista	—

NOTARIOS DE TURNO

Para Cambios: Santiago Rodríguez.

Para intervenir en la cotización oficial de la Bolsa de la Habana: Armando Parajón; Pedro A. Molno.

Visto Bueno: Antonio Arocha, Síndico-Presidente.

Enrique Pertierra, Secretario Contador.

MERCADO DE ALGODON

Al cerrar ayer el mercado de New York se cotizaba el algodón como sigue:

	Quintal
Mayo	14.02
Julio	14.21
Octubre	14.45
Diciembre	14.64
Enero (1928)	14.67
Marzo (1928)	14.80

MERCADO DE FLETES

COTIZACIONES

	100 libras	
COSTA NORTE		
A Filadelfia	13½	11¼
A Galveston	11	13
A New Orleans	10½	11¼
A New York	13½	14½
A Halifax	—	—
A St John	—	—
A Savannah	—	—
A Boston	—	—
COSTA SUR		
A Filadelfia	15½	16½
A New York	15½	16¼
A New Orleans	12½	13½
A St. John	—	—
A Halifax	—	—
A Boston	18½	19½
A Galveston	13	14

Nota: Estas cotizaciones son exclusivamente sobre azúcar.

CLEARING HOUSE

Las compensaciones efectuadas ayer entre los Bancos asociados al Clearing House de la Habana ascendieron a la cantidad de $4.943.646.91.

PESETA

SE COTIZO A RAZON DE
5 PESETAS
61.79
DOLLAR

FRANCO

SE COTIZO A RAZON DE
25 FRANCOS
57 CENTIMOS
DOLLAR

COLUMNA DEL DETALLISTA

EL DIA 8 CELEBRA JUNTA DIRECTIVA EL CENTRO DE DETALLISTAS

Para el próximo viernes, día 8, ha sido señalada por la Presidencia la Junta Directiva que reglamentariamente debe celebrar el Centro de Detallistas de la Habana.

En esta junta se conocerán las contestaciones de las Colectividades detallistas a quienes se ha dirigido esa Corporación sobre la viabilidad y beneficio de convertir en Ley la proposición del señor Lorenzo Díaz, que tiende a conseguir que sea restringida la concesión de licencia para evitar el exceso de comercio, y poner fin, también, a numerosas inmoralidades que con la liberalidad existente viene ocurriendo, y que es un serio perjuicio para todos los comerciantes.

Por nuestra parte sabemos que la Federación Nacional de Detallistas, que posiblemente será, por su condición de directora de todas las energías detallistas de Cuba, quien se haga cargo de las gestiones pertinentes, aconsejará al Centro de Detallistas que deje tan importante asunto para el próximo Congreso de Detallistas, que se celebrará en el mes de mayo, y en cuya asamblea estarán representadas todas las entidades minoristas de la República. La transcendencia e importancia del propósito merece el conocimiento de la Asamblea Nacional, y estando ésta próxima todo indica y aconseja que sea en tan importante acto donde se resuelva lo que se crea conveniente acerca de tan interesante tema.

En esa Junta también se dará cuenta de las gestiones que ha realizado la Federación para conseguir que el puente Miramar, sea abierto al tráfico comercial, asunto que se encuentra en espera de la resolución que en definitiva adopte la Secretaría de Obras Públicas, después de haberse realizado activas actuaciones ante los doctores Carlos Miguel de Céspedes y Enrique Hernández Cartaya.

LA APROBACION DE LA LEY TOME SERA INTERESADA EN EL CUARTO CONGRESO POR EL CENTRO DE CAFES DE LA HABANA

Entre los temas que serán presentados por el Centro de Cafés de la Habana al Cuarto Congreso Detallista figura el gestionar de los Cuerpos Colegisladores y del Poder Ejecutivo, el que sea aprobada la llamada Ley Tomé, que establece que sean aceptados los balances del derogado impuesto del cuatro por ciento sobre las utilidades, tal como hayan sido presentados, procediéndose a liquidar el finiquitado arbitrio.

La adopción de esa medida ha de resultar de gran beneficio, no sólo para los detallistas, sino para todas las clases comerciales, la mayoría de las cuales tienen presentados balances que no han sido comprobados, y de realizar ahora esas inspecciones sería un motivo más de agobio y malestar para los elementos mercantiles, que ya atraviesan momentos difíciles, y no es conveniente, ni recomendable, apreciarles aún más de lo que están.

HOY SE REUNEN LOS COMISIONADOS DE LA LECHE DESIGNADOS POR EL CENTRO DE CAFES

A las dos de la tarde de hoy y en el edificio de la Institución, se reunen los comisionados designados por el Centro de Cafés para conocer todos aquellos puntos que interesen a los Cafeteros, y llevarlos al próximo Congreso de Leche.

En la reunión de hoy los comisionados dejarán aclarado todos los extremos que serán presentados por la Institución, y después de celebrar una entrevista con el doctor César Muxo, Supervisor de Alimentos, procederán a convocar a la Junta Directiva para que esta conozca los trabajos, y proceda a lo que haya lugar.

Sabemos que entre esos temas figura muy principalmente el que se fije oficialmente el porcentaje de Cloruro de Sodio (sal) que debe tener la leche de vaca para poder ser expedida, significándose que podía dejarse en firme la medida de 2.10 que tiene fijada transitoriamente por el Departamento. También será exigido el cumplimiento del artículo 82 del Reglamento, con el objeto de determinar a quien corresponde la culpa cuando el producto resulte malo. A ese precepto se interesa la adición de que las muestras sean tomadas en el momento de dejar el producto en los establecimientos, así como también el que los certificados de salud tengan validez por seis meses y el que no sean los Jueces Correccionales los que conozcan de las infracciones, y que a esos efectos debe crearse el cargo de Juez de Leche para que se entienda con todos los problemas y casos y proceda a lo que sea justo y conveniente, después de investigar debidamente todos los extremos.

LAS BAJAS DE LOS IMPORTADORES

La Asociación de Comerciantes ha presentado al Administrador de la Aduana de la Habana un escrito solicitando que no se exija por aquella dependencia más documentos a los importadores que los hasta ahora exigidos y que los municipios den una relación diaria de las bajas de comerciantes importadores, que anotados en un libro que llevará la Aduana, se evitarán las molestias que causan a los susodichos importadores el tener que acompañar los certificados del Municipio, para la liquidación del impuesto del uno y medio por ciento

Packard
TRIUNFA EN PRECIO
DESPUES DE TRIUNFAR EN CALIDAD
GRAN REBAJA
Modelos 6 cilindros de 126 pulgadas
$3800.
Phaetón sport 5 pasajeros
Sedan 5 pas. $3850 (Modelos standard) Cuña 4 pas. $3950
Fabricar un automóvil de alta calidad es un mérito, pero venderlo a un bajo precio es un mérito mayor, porque pone la calidad al alcance de muchos que sólo podían aspirar a la mediocridad.
¿El secreto? Una cadena: la calidad hizo aumentar la venta; la mayor venta hizo aumentar la producción; el aumento de producción ha permitido rebajar los tipos de mayor venta sin alterar un ápice la calidad.
AHORA ES EL MOMENTO DE COMPRAR UN "PACKARD"
IGUAL QUE UNA BUENA JOYA, UN "PACKARD" SIEMPRE ES DINERO.
J. ULLOA Y COMPAÑIA
(Más de 12 años de existencia)
P. MARTI, 3, 5 y 7. HABANA TELEFONO: M-7777.
6, 10, 14, 18, 22, 26, 30

MERCADO LOCAL DE VALORES

Ayer rigió con tono irregular el mercado local de valores.

En el acto de la cotización del Bolsín de apertura se operó en acciones de los Ferrocarriles Unidos de la Habana a 89 y en preferidas de la Cuban Telephone a 111.

En la cotización oficial se efectuaron operaciones en acciones de capital del Banco Territorial a 42, 42.1-8, 42.3-8 y 50 valor.

Las acciones del Banco Territorial abrieron con operaciones a 42, subieron a 50 y cerraron en la pizarra a 51.

Acusan firmeza las acciones de la Internacional de Teléfonos y Cuban Telephone. El día 15 de este mes comenzará la Internacional de Teléfonos a pagar su dividendo regular.

Abrieron con alguna pesadez las acciones de los Ferrocarriles Unidos cerrando más sostenidas.

Rigen sostenidos todos los valores industriales.

Los valores de las compañías azucareras Cuba Cane, rigió con tendencia irregular, al igual que las de la Cuba Company.

Con alguna firmeza las acciones de la Union Oil Company y fáciles las de la Naviera.

El mercado en bonos permaneció firme, y con regular demanda en los de Cuba, Cervecera y Havana Electric.

Con tono irregular cerró ayer el mercado.

LA SECRETARIA DE HACIENDA Y LA ASOCIACION DE INDUSTRIALES

El señor secretario de Hacienda dirigió ayer la siguiente comunicación:

Habana, abril 5 de 1927.

Doctor A. O. Ceberio, secretario general de la Asociación Nacional de Industriales de Cuba, Manzana de Gómez 342. Ciudad.

Señor: Devuelto a usted el escrito dirigido a esta Secretaría con fecha de ayer, en relación con el impuesto del 1 1-2 por 100 sobre las importaciones, creado por la ley del 27 de enero último, significándole que luego que venga su comunicación en debida forma, como corresponde hacerlo a una entidad constituída, al dirigirse a una Secretaría del Gobierno, y se cite además, caso concreto de interés perjudicado, y no una simple información, se acordará lo procedente.

De usted atentamente,

(F.) E. Hernández Cartaya
Secretario de Hacienda.

BANCO AGRICOLA DE PUERTO PRINCIPE
AVISO
A TODOS LOS ACCIONISTAS DE ESTE BANCO, se anuncia por este medio, que el Consejo de Dirección del Banco ha acordado repartir un OCHO POR CIENTO, como dividendo anual, con cargo a las utilidades obtenidas en el año que venció en treinta y uno de diciembre de mil novecientos veinte y seis. Dicho dividendo será pagado a las personas a cuyo nombre aparezcan inscritas las acciones en los libros del Banco, o a sus representantes legales; haciéndose el pago en las oficinas del Banco, situadas en la calle de Cisneros número trece, en la Ciudad de Camagüey a partir desde el día quince del corriente mes. Habana, abril primero de mil novecientos veinte y siete.
MARIO RECIO,
Delegado del Banco en la Habana.
3117 3d 5

ESTABLECIDA EN 1905 CAPITAL PAGADO $500,000
THE TRUST COMPANY OF CUBA
ALBACEAS - SINDICOS - ADMINISTRADORES
Departamento de Bienes Departamento de Seguros
Cajas de Seguridad Valores en Custodia
Tendremos mucho gusto en explicarle nuestro servicio en detalle, por carta o personalmente.
OBISPO 53 HABANA

N. Gelats & Co. BANQUEROS HABANA Aguiar 106-108
Vendemos cheques de Viajeros
Pagaderos en Todas Partes del Mundo
y Cartas de Crédito Circulares
en las mejores Condiciones
"SECCION DE CAJA DE AHORROS"
Recibimos Depósitos en esta Sección Pagando Interés de 3 por 100 Anual
Todas estas operaciones pueden efectuarse también por correo

CERVEZA: ¡DEME MEDIA "TROPICAL"!

M.E.C.D. 2016

POLITICA Y POLITICOS

El Coronel Carlos Mendieta Envió Ayer una Carta al Presidente de la República

NO HA SIDO POSIBLE CONOCER EL CONTENIDO DE LA MISIVA.—LA PALABRA "REELECCION" SONABA AYER EN LOS PASILLOS DE PALACIO.—INSPECTORES ELECTORALES NOMBRADOS PARA CALABAZAR DE SAGUA Y ZULUETA. RECTIFICACION DE ESCRUTINIOS AL CANDIDATO CRUELLS

SITUACION DE LOS CANDIDATOS DE LOS PARTIDOS REPUBLICANO, REFORMISTA Y DEMOCRATICO

LA NOTA POLITICA

La nota política, objeto de todos los comentarios, gira en torno de la actitud parsimoniosa que ha asumido el Senado en el estudio del Proyecto de Reforma Constitucional que ya aprobó la Cámara.

Esta actitud, aplaudida por la opinión, obedece, según el parecer general, a la compenetración política de los senadores con el Presidente, que, al decir de personas bien informadas, estima necesario políticamente abrir pública discusión sobre el citado proyecto, restándole así todo carácter de sorpresa.

El Presidente de la República, en realidad, ha expresado claramente su pensamiento. En el reciente discurso que dirigió a la Agrupación de Médicos Liberales, dijo, como lo publicamos oportunamente, que desde el punto de vista de su política futura, la reelección era lo mismo que la prórroga de mandatos comprendida en el proyecto de reforma constitucional.

Con arreglo a estas clarísimas manifestaciones los amigos del señor Presidente estiman erróneo y contrario a su política combatir la reelección, esgrimiéndola como argumento favorable para que la prórroga sea aprobada.

Lo cierto—y la nota política del día no es otra—es que la reelección no está excluída del panorama político.

Por lo contrario, en torno de ella se suman las opiniones de varios matices.

Es, pues, evidente, y esta sección política cumple una de sus misiones más útiles al advertirlo, que la reelección es hoy, como antes de aprobarse en la Cámara el proyecto de prórroga, una nota política viviente que—según nos decía ayer un asiduo frecuentador de los pasillos políticos — no deben combatir ni olvidar los amigos y partidarios del Presidente.

UNA CARTA DEL CORONEL MENDIETA AL PRESIDENTE DE LA REPUBLICA

En la mañana de ayer fué entregada al Jefe del Despacho de la Secretaría de la Presidencia, señor Ricardo Herrera, una carta, dirigida al señor Presidente de la República por el coronel Carlos Mendieta.

Impenetrable reserva se ha guardado respecto a la misma.

En esa carta, que fué leída antes de ser dirigida al general Machado, ante la reunión celebrada en la tarde del día anterior por los que forman la Unión Cívica, se nos dice que el ex solitario de Cunagua hace a su amigo y compañero de la Guerra de Independencia el general Machado, numerosas reflexiones sobre el momento político actual.

Cuantos esfuerzos hemos hecho acerca del coronel Mendieta y de los que escucharon la lectura de la carta, para conocer en detalles su contenido, han resultado vanos.

RECTIFICADOS LOS ESCRUTINIOS EN CUANTO AL CANDIDATO JOSE R. CRUELLS

En la reclamación electoral que formulara el candidato a Representante señor Félix Ayón, interesando la rectificación de escrutinios en lo que respecta al también candidato a Representante doctor José Ramón Cruells, la Sala de lo Civil de la Audiencia ha dictado sentencia declarando que el doctor Cruells obtuvo en los colegios: Unico de Guara, Uno Este Batabanó, Uno Mayaguanó, Dos Pueblo Batabanó, Uno Norte Batabanó, Bayamo y Navío y Unico de Costa de Melena 845 votos, esto es, 28 menos de los que le fueron asignados.

En tal sentido la Sala manda a la Junta Provincial Electoral a rectificar las Relaciones Generales de boletas votadas.

INSPECTORES ELECTORALES PARA ZULUETA Y CALABAZAR DE SAGUA

En la sesión celebrada ayer por la Junta Central Electoral, se conoció de varios telegramas de significados elementos políticos de los términos municipales de Zulueta y Calabazar de Sagua en los que se celebrarán elecciones especiales en algunos colegios protestando de que continúan en los citados términos los mismos miembros del Ejército Nacional que actuaron en las elecciones del primero de Noviembre último y cuya actuación diera lugar a las anulaciones dictadas por los Tribunales.

La Junta acordó el nombramiento de dos Inspectores Electorales a fin de que informen sobre el particular.

SOBRE LA REFORMA CONSTITUCIONAL

Para evitar malas interpretaciones, queremos hacer constar, que el Partido Nacional Sufragista está identificado y unido con el Club Femenino, con la Federación de Asociaciones Femeninas, con el Partido Demócrata Sufragista, y con cualquier otro club, asociación o partido que se forme, con objeto de pedir el sufragio femenino, pues hace quince años esa ha sido casi nuestra única aspiración.

Sobre la Prórroga de Poderes, la formación de Distritos Federales y otras variaciones de la Constitución que se refieren a la política, como aun no tenemos voto, y nuestro Partido es solo de nombre, pues es una Asociación patriótica como los Emigrados Revolucionarios Cubanos, el Consejo Nacional de Veteranos, la Columna de Defensa Nacional y como deseamos el bien de la Patria antes que el logro de nuestro ideal, estamos en actitud expectante. Ahora seguiremos luchando siempre al lado de las Asociaciones, sean de hombres o de mujeres, que tengan en su programa el voto electoral completo de la mujer cubana.

Amalia E. Mallen de Ostolaza, Presidenta del "Partido Nacional Sufragista de Cuba."

AGRUPACION NACIONALISTA AMIGOS DEL DR. JOSE PEREDA

Mañana, jueves 7, concurrirán al Palacio Presidencial el Comité Central Ejecutivo de la Agrupación Nacionalista Amigos del Dr. José Pereda y demás miembros afiliados al mismo al objeto de saludar y ofrecer sus respetos al Honorable señor Presidente de la República, general Gerardo Machado.

Al propio tiempo dicho Comité Ejecutivo dará cuenta al Honorable señor Presidente, de los acuerdos tomados en la sesión que hubo de celebrarse el viernes 18 del pasado mes de marzo.

La comisión designada está integrada por prestigiosas figuras de nuestro mundo político y social que siguen y apoyan las brillantes y elocuentes manifestaciones del doctor Pereda, que hace poco diera a conocer al país en manifiesto publicado en los distintos periódicos de esta capital y que más tarde fueron reafirmadas por el manifiesto dirigido al pueblo de Cuba por el señor Presidente de la República.

Pues la reserva ha sido más grande en este caso que en otro alguno.

SITUACION DE LOS CANDIDATOS A CONCEJALES POR LOS PARTIDOS REPUBLICANO, REFORMISTA Y DEMOCRATICO

Al siguiente día del fallo del Tribunal Supremo de Justicia en las reclamaciones establecidas contra el resultado de las elecciones en la Habana, informamos a nuestros lectores de la situación en que quedaban los candidatos a cargos municipales de los Partidos Liberal, Conservador y Popular Cubano, después de la anulación de nueve colegios electorales en esta municipalidad, anulaciones que afectan, repetimos hoy, a todos los aspirantes a Concejales con la sola excepción del señor Emeterio Zorrilla, del Partido del Gobierno.

Traemos hoy a esta sección, la de los otros candidatos, es decir, los pertenecientes a los Partidos Republicano, Reformista y Democrático cada uno de los cuales llevará dos ediles al Ayuntamiento, según el factor que alcanzaran en los pasados comicios y el que seguramente habrá de mantenerse en definitiva.

He aquí el estado a que nos referimos:

PARTIDO REPUBLICANO

1.—Ricardo Cabanas..	3.000
2.—José Guillén..	2.158
3.—Carlos M. Quintana.. ..	2.153
4.—Ramón Roig..	2.069
5.—Constantino Carneado .	2.043
6.—Angel del Busto..	2.015
7.—Bernardo Acebal..	1.977
8.—Federico Caballero.. ..	1.912
9.—Luis Alonso..	1.812
10.—J. Valdés Bonachea ..	1.767
11.—Carlos Barcena	1.700
12.—Mariano Fernández.. ..	1.566
13.—Luis Bauzá..	1.502
14.—Antonio Magaz	1.476
15.—Antonio Perdomo..	1.459
16.—Antonio Ortega	1.418
17.—Federico Descoubert ..	1.404
18.—Juan B. Martínez	1.338
19.—Andrés Lubián	1.323
20.—Mario Soto	1.277
21.—R. Valdés Jrge..	1.235
22.—Raimundo Aragón	1.167
23.—Adelo Pérez..	1.123
24.—Enrique Varona..	1.047
25.—Alejandro Neninger.. ..	974
26.—Clemente Rodríguez ..	973
27.—A. López Garrido	946

PARTIDO REFORMISTA

1 Secundino López	2.667
2 Alfredo Marill	2.297
3 Roberto F. Tiant	2.283
4 José Gautier	1.703
5 Mariano Barros	1.585
6 Alejandro Villada..	1.566
7 Angel Sánchez..	1.458
8 Francisco Pereira	1.354
9 Angel Rocabruna	1.330
10 Eloy Figueroa	1.156
11 Manuel Clavería	1.143
12 Jesús Gil	1.104
13 Julio González	1.055
14 Miguel Suárez..	1.036
15 José Maza	1.019
16 Moisés Almanza	967
17 Antonio Hernández	966
18 Carlos Castellanos..	964
19 Pedro L. Cartañá	932
20 Manuel Menéndez	921
21 Domingo Quintana	885
22 Angel Acosta	871
23 Esteban Saldaña	826
24 J. M. Arriba	738
25 Francisco Laguardia	731
26 Antonio Valdés..	692
27 Daniel Manzano	681

PARTIDO DEMOCRATICO

1. René Acevedo..	4.001
2. Juan Firpo Cuyás..	3.177
3. Guillermo Tapia..	3.172
4. Esteban Echegoyen..	2.610
5. Antonio Lancís..	2.393
6. Gabriel Casanovas..	2.357
7. Antonio Maceo..	2.291
8. Avelino Prado	2.199
9. José R. Franca..	2.198
10. Regino Campos..	2.012
11. A. González López..	1.890
12. José Pinart..	1.845
13. Antonio D. Torra..	1.835
14. Leopoldo Antón..	1.872
15. Juan León..	1.721
16. Luciano Torres..	1.660
17. F. Pérez Girón..	1.602
18. Juan Sánchez Callejas ..	1.572
19. Casimiro Fernández	1.552
20. R. López Valdés..	1.383
21. J. Ranulfo Martínez..	1.361
22. Ramón Lasa..	1.358
23. Ventura Ruiz..	1.294
24. Joaquín Coello..	1.258
25. Salvador Vázquez..	1.096
26. Pedro Roque..	1.053
27. J. de Jesús Valdés	1.002

DIFERENCIAS DE CARACTER ECONOMICO ENTRE VILCHES Y SU EMPRESARIO EN ORIENTE DAN FIN A LA TEMPORADA

(Por Telégrafo)

Santiago de Cuba, abril 5.— DIARIO DE LA MARINA, Habana.—En el Teatro Oriente de esta capital actúa con gran éxito la compañía de comedias del gran actor español Ernesto Vilches; compañía que ha sido muy bien recibida por el público santiaguero, que ha colmado durante ocho noches el teatro.

Diferencias de carácter económico entre el citado actor y su empresario, están a punto de dar al traste con los beneficios obtenidos, cesando las representaciones.

El actor Vilches acusa al empresario de haberse apropiado indebidamente del importe de la función celebrada la noche del lunes último, mientras que la empresa a su vez sostiene que esas cantidades retenidas corresponden a débitos del señor Vilches.

La polémica, agriada cada vez más, se espera dé como resultado el final de la brillante temporada que se desenvolvía con gran éxito, tanto artístico como económico.

El público comenta y lamenta estas diferencias entre el actor y el empresario.—**Corresponsal.**

TERMINO LA ZAFRA EN EL CENTRAL TRIUNFO, EN LIMONAR

(Por Telégrafo)

Limonar, abril 5.— DIARIO DE LA MARINA, Habana.—Terminó su molienda el Central Triunfo, que ha elaborado sesenta mil treinta sacos de azúcar.

DESMIENTE EL CAPITAN JORGE QUE SE CONSPIRE EN GUANABACOA

GUANABACOA, abril 5. DIARIO, Habana.—El capitán Pilar Jorge Rivero, jefe del escuadrón de Guardia Rural, de este término, desmintió ayer categóricamente en conversación sostenida conmigo que en la casa Corral Falso número 81, ni en ningún otro lugar de este término se conspire. En la referida casa existe y funciona un Centro Espiritista, que está autorizado legalmente y en el cual se cometen actos reprobables e ilícitos, pero ajenos por completo a la política.

El cabo Mariano Casares, detenido por la policía por estar acusado de prestar su uniforme a otra persona, no pertenece al escuadrón de esta villa, y fué remitido al Tercio Táctico destacado en Columbia.—**Cortés,** Corresponsal.

GRAN CONCURSO DE SIMPATIA INFANTIL
La Lechera
EN COMBINACION CON EL "DIARIO DE LA MARINA" Y EL "BANCO DEL COMERCIO"

Adjunto 2 etiquetas de leche condensada "LA LECHERA" y voto por el niño (Nombre completo del niño o niña) ....

....

Dirección ....

....

Dirigir los cupones y etiquetas a:
"CONCURSO LA LECHERA"
AGUACATE No. 80
HABANA

EN MARIANAO, UN DEMENTE TRATO DE COBRAR UNA SUPUESTA DEUDA, DICIENDO QUE ENVENENARIA A TODA LA FAMILIA

Ha sido aprobada por el Ayuntamiento de Palos una moción por la que se obliga a los vendedores ambulantes y a los baratillos a cerrar a la misma hora que el otro comercio

MARIANAO, abril 5.—DIARIO DE LA MARINA.—Habana.—En la Jefatura de Policía se personó ayer Rosal Moraza, estudiante, exponiendo que a raíz del ciclón del día 20 de octubre pasado, su padre contrató con Manuel Fernández el que le plantara unos árboles en el jardín, dándole en pago del trabajo realizado un peso.

Manuel se presentó en la casa hoy pretendiendo cobrar doscientos pesos por el trabajo realizado; y al negarse a acceder a esa pretensión el padre del denunciante, le amenazó diciéndole que si no le pagaban esa cantidad, los envenenaría a todos para que murieran por no cumplir sus compromisos con él.

Estima el denunciante que se trata de un enajenado, ya que en sus ademanes y en las voces estentóreas que profería, daba a entender que tiene trastornadas sus facultades mentales, temiendo que lleve a vías de hecho sus amenazas.

El vigilante de la Policía Municipal Nicasio Balsinde detuvo a Aurelio Carbonell García, de la Habana, de diez años de edad y vecino de Asbert, número 2, en La Ceiba, que al detenerle porque estaba escandalizando en el Cine Margot, en La Ceiba, trató de agredirle haciéndole una fuerte resistencia. Presentado ante el juez, éste le condenó al pago de treinta pesos de multa.

La Guardia Rural detuvo a Diego González Pino, de la Habana, de 24 años de edad y vecino de San Faustino, 20, en Pocito y Jorge Herrera, Marianao, de treinta y tres años de edad y vecino de Samá, 37, los cuales sostenían una reyerta cerca del cuartel de la Rural, escandalizando y causando gran alarma entre los vecinos de aquellos alrededores.

Ambos fueron curados en la Casa de Socorro, de contusiones leves, acusándose mutuamente de ser promotores del hecho.

Martínez, corresponsal.

APROBADA POR EL AYUNTAMIENTO DE PALOS UNA MOCION

PALOS, abril 5.—DIARIO DE LA MARINA.—Habana.—En la sesión celebrada hoy por la Cámara Municipal fué aprobada por unanimidad una moción obligando a los numerosos baratillos que en esta villa han establecido elementos extranjeros, en su mayoría polacos, a cerrar sus establecimientos a la hora en que lo hacen los demás comercios. Asimismo les está prohibido a los vendedores ambulantes vender en las calles en las horas en que están cerrados los establecimientos.

Espérase confiadamente que el Ejecutivo sancionará inmediatamente esta ley, accediendo a las justísimas demandas de los comerciantes, especialmente del giro de tejidos, que no pueden resistir la competencia que les hacen esos elementos que pagan una contribución menor que la que ellos satisfacen y que tienen menos gastos además.

Los comerciantes desean expresar por mediación del DIARIO, al Alcalde y a los Concejales su agradecimiento por haber aprobado esa moción justísima, demostrando con ello una vez más que son dignos de la confianza del pueblo que los eligió para esos cargos.—**Díaz,** corresponsal.

DEBUTO EL CIRCO SANTOS Y ARTIGAS EN JAGUEYAL

JAGUEYAL, abril 5.—DIARIO DE LA MARINA.—Habana.—Con gran éxito debutó ayer en esta localidad el circo Santos y Artigas, que obtuvo un resonante éxito en todos sus trabajos.

El día 7 del mes actual debutará en Zaza del medio y el día 8 en Sancti Spíritus.—**Herrera,** Corresponsal.

ELEGIDA LA NUEVA MESA DEL AYUNTAMIENTO DE MATANZAS

MATANZAS, DIARIO, Habana.—Esta tarde a las dos, se verificó en el Ayuntamiento la sesión extraordinaria para elegir la nueva mesa del Consistorio, por haber sido vetada por el Alcalde Municipal, la anteriormente electa.

Concurrieron a la sesión extraordinaria los concejales señores Campanería, Casas, Rodríguez, Casado, Carballo, Avalos, Alfonso, García, Cánovas, Martínez, Angulo y Pérez Primo.

La mesa de edad fué constituída por el señor Campanería como Presidente y como Secretario actuó el concejal señor Alfonso.

Verificada la elección resultó electa la siguiente mesa: Presidente, señor Ricardo Campanería; Vice-presidente, señor César Casas; Secretario, señor Plácido Rodríguez; Vice, señor Braulio Alfonso.

Terminada la elección la Banda Municipal tocó el Himno Nacional, que fué escuchado por todos los numerosos concurrentes al acto, puestos en pie, aplaudiéndose al final, dándose numerosos vivas a Matanzas, a la República, al Alcalde y al Partido Liberal.

La concurrencia fué obsequiada con pastas y licores.—**Gómez,** Corresponsal.

ABIERTOS LOS PAQUETES DE BOLETAS ELECTORALES EN LA AUDIENCIA DE ORIENTE

SANTIAGO DE CUBA, abril 5. DIARIO, Habana.—La Audiencia, abrió los paquetes de boletas electorales correspondientes a tres colegios del término de Gibara, encontrando mucha diferencia entre los votos escrutados a los candidatos liberales y populares y los que arrojan las boletas. Mañana seguirá la apertura de paquetes.

Esta tarde salieron para Palma Soriano, los ocho camiones destinados para las obras de la Carretera Central, después de haber satisfecho en concepto de derechos de Aduana la suma de $11,524.37, pagados por el agente Guernica.

El paso de los camiones por las calles provocó gran curiosidad, haciéndose muchos comentarios sobre la rapidez de las obras de la carretera.

Esta tarde se le tributó un solemne homenaje en memoria del general de nuestras guerras libertadoras Guillermo Moncada, en el aniversario de la muerte del gran patriota.

Asistieron al solemnísimo acto las autoridades civiles y militares, comisión del Centro de Veteranos y numeroso público.

Organizaron el acto, el Club Aponte y el Club de Admiradores de Moncada.—**Corresponsal.**

NOTICIAS DE OBRAS PUBLICAS

LA "UNION DE TORCEDORES" DE S. LUIS (ORIENTE) SE INTERESA POR EL PRONTO COMIENZO DE LA CARRETERA CENTRAL

El Alcalde municipal de San Fernando de Camarones y varios preeminentes miembros de la localidad han solicitado del Dr. Céspedes que no se varíe el trazado de la carretera entre Santa Clara y Cienfuegos.—La solución que da Obras Públicas

El secretario de Obras Públicas, ha recibido un telegrama del presidente de la Unión de Torcedores de San Luis, Oriente, suplicándole se comience la Carretera Central en la provincia de Oriente por el tramo que conduce de Palma Soriano a Santiago de Cuba, a fin de que puedan trabajar los numerosos obreros que lo necesitan.

El doctor Céspedes ha contestado dicha instancia, manifestando a la referida entidad que muy en breve serán comenzados los trabajos de la Carretera Central en el término de Palma Soriano, por el que se interesan.

EL PUEBLO DE SAN FERNANDO DE CAMARONES Y LA CARRETERA DE SANTA CLARA A CIENFUEGOS

El alcalde municipal de San Fernando de Camarones y muchos elementos sociales de dicha localidad, han solicitado del secretario de Obras Públicas que no se varíe el tramo de la carretera de Santa Clara a Cienfuegos, que había de pasar por dicho pueblo y cuya ruta se ha cambiado a fin de que rodeara una vasta extensión azucarera en la que se encontraban varios centrales azucareros.

El doctor Céspedes, en atención a que dicha carretera cruza por el Paradero de Camarones y que del pueblo de San Fernando de Camarones a dicho Paradero median ocho kilómetros entre los cuales existe una carretera en parte construída, ha dispuesto se haga el correspondiente estudio y proyecto para la terminación y reconstrucción de dicho camino a fin de que sin alterar el actual trazado aprobado puedan los vecinos de San Fernando comunicarse con la carretera de Santa Clara a Cienfuegos, complaciendo en esa forma los deseos de esa zona.

AUTORIZACION A LA HAVANA ELECTRIC

Por el secretario de Obras Públicas, doctor Carlos Miguel de Céspedes, se ha autorizado a la Havana Electric, para que hasta tanto lleve a cabo el soterrado del tendido aéreo de esa compañía, instale dos postes en la calle 12 entre Cerrada y B, en el Reparto Batista, con el fin de que pueda darse servicio de alumbrado a un edificio allí existente.

TRABAJOS DE REPARACION QUE SE REALIZAN EN LAS CALLES Y ACERAS

Por la Jefatura de la Ciudad de la Habana se dió cuenta al doctor Carlos Miguel de Céspedes de estarse ejecutando en el día de hoy trabajos de reparación, bacheo y cortes de pavimento en los lugares siguientes: Churruca, de San Pedro a Oficios. Cárcel y Cuba; O'Reilly y Baratillo; Monserrate y Progreso; Industria y Trocadero; Aguila y Zanja; Zulueta y Gloria; Monte y Cienfuegos, Amistad y Estrella; Chávez de Reina a Zanja; Gervasio de San Lázaro a Neptuno; Figuras, de Monte a Manrique; Puerta Cerrada y San Nicolás; Carlos III, de Belascoaín a Infanta; Espada y J. Peregrino; Monte, de San Joaquín a Romay; Arbol Seco, de Malojas a Sitios.

También se da cuenta de estarse realizando por la División de Aceras trabajos de reparación en la Calzada de Concha; Revillagigedo, de Diaria a Monte; Santa Rosa y Diego Velázquez; Avenida de Porvenir entre 25 y 27; 23 entre 12 y 14.

Por la División de Parques se realizaron los siguientes trabajos: poda en los parques Mendoza y Tennis, y en el Parque Lawton; arreglo de los jardines en el Parque Villalón; Línea y N y Avenida de los Presidentes, en el Vedado, así como poda de árboles entre la Avenida Octava y Vista Alegre, y en la calle 23, de K a L, y en la Avenida de Washington entre Primelles y Príncipe.

LA RECOGIDA DE BASURA Y BALDEO DE LA CAPITAL

Del informe rendido en el Departamento de Limpieza de Calles al secretario de Obras Públicas, doctor Carlos Miguel de Céspedes, en relación con los trabajos efectuados por dicho departamento en la semana comprendida del 26 de marzo al 2 de abril, tomamos los siguientes datos:

Se realizaron 588 viajes por los camiones de recogida de basura; 297 por los del barrido; 21 en asuntos sanitarios; 44 en los distintos parques y paseos y 1.902 en distintos servicios, lo que hace un total de 2.044 viajes, que representan 4.944 toneladas de basura que fueron arrojadas al mar en 20 viajes rendidos por las chalanas.

También se informa que en la referida semana se baldearon 8.016 cuadras, empleándose al efecto 999 tanques, con un contenido de galones de agua: 1.807.200, invirtiéndose en los paseos 272 tanques con un contenido de 489.600 galones de agua.

ACTAS DE RECEPCION DE OBRAS, APROBADAS

Previo el informe de la Sección de Personal, Contratos, Bienes y Suministros, el secretario de Obras Públicas ha aprobado las siguientes actas:

De recepción única de los pozos 4, 5, 6 y 7 de 8 pulgadas perforados en la galería de captación de manantiales en Vento, contratados con el señor José González y Fernández.

De las obras de reparación en el edificio de la Cámara de Representantes, realizadas por el señor Alberto Quadreny.

De recepción única de pavimentación de las calles Matadero, de Avenida de México a Omoa y de Máximo Gómez a Omoa, ejecutadas por el señor Jaime Suárez Murias.

INGRESOS PARA OBRAS A PARTICULARES QUE RECIBE LA JEFATURA DE LA CIUDAD

Por la Jefatura de la Ciudad, Sección de Obras a Particulares, se informa al doctor Carlos Miguel de Céspedes haberse recibido en el día de ayer los siguientes ingresos para obras a particulares:

Por la Sección de Alcantarillado, $181.14; por la Sección de Agua: $206.93 y por la Sección de Calles y Parques, $13.201.64.

LICENCIAS DE FABRICACION APROBADAS

La Oficina de Ensanche y Embellecimiento de la Secretaría de Obras Públicas le ha informado al señor alcalde municipal que pueden ser concedidas las siguientes licencias de fabricación, toda vez que no afectan al Plan General de Ensanche de esta capital:

Expedientes números:: 50389, señor Pedro Basterrechea, Avenida de Wilson N, manzana 121, Vedado; 50410, señor José Manuel Collazo, Sola entre Libertad y Pasaje, reparto Segunda Ampliación de Vivanco; 50313, señor Manuel Granda, Presidente Zayas 66 y 68 y Aguacate número 54; 50357, señor Lucius Lamar, calle O número 18, entre 19 y 21, Vedado; 47699, señor José Muñiz, Quintín Banderas números 13 y 15; 50400, señor Emilio Riera, General Lacret, entre Sola y J. H. Goss; reparto Segunda Ampliación de Vivanco; 47996, señor Francisco Viera, Finlay entre Morales y A. González reparto Los Pinos; 50560, señor José Boligan, Concepción entre San Lázaro y Buenaventura, reparto Lawton; 44.481, señora Carmen Cancelo López, calle 20 y Dolores, reparto Quinta Ampliación de Lawton; 49996, señor Evaristo Collar, Ayuntamiento esquina a Cerro; número 50985, señor Celestino Castillo, calle 14 entre A y B, reparto Cuarta Ampliación de Lawton; 50790, señor Esperón e Iglesias, General Carrillo número 48; 50584, señor Ernesto A. Fernández, José de San Martín número 112; 50703, señor Oscar González Valdés, Juan Delgado entre O'Farrill y Avenida de Acosta, reparto La Floresta; 50563, señor Bernardo Loredo, José de San Martín número 2; 50562, señor Bernardo Loredo, M. Aldama número 88; 50578, señor Manuel Rodríguez, Reyes entre Quiroga y Remedios, Jesús del Monteé 50579, señor Manuel Rodríguez, Reyes entre Remedios y Quiroga; Jesús del Monte, 50592, señor José Vilaboy, San Elías y Ferrer, reparto Ana Márquez, Cerro.

DE PALACIO

EL ALCALDE DE SAN JOSE SE QUERELLA

El señor Alcalde Municipal de San José de las Lajas, Pedro P. Mestre, trató de entrevistarse en la mañana de ayer con el Secretario de la Presidencia doctor Viriato Gutiérrez.

A preguntas de los repórters encargados de la información en la mansión presidencial, hubo de contestar el Mayor de San José, que se proponía establecer una querella contra el munícipe del citado término señor Clemente Montalvo por la denuncia que en su contra hiciera a la Secretaría de Gobernación de haber repartido a capricho entre los damnificados del ciclón los lotes de casas que le enviara la Comisión de Subsistencias.

El Alcalde afirma que el proceder del concejal Montalvo se debe a no opinar con él a favor de la prórroga de poderes, proyecto de Ley que está en espera de lo que resuelva el Senado de la República.

AUMENTO PARA LOS MIEMBROS DEL PODER JUDICIAL

El Ldo. Barraqué, Secretario de Justicia, conferenció en las primeras horas de la mañana de ayer con el Sr. Presidente de la República, con el que trató extensamente del aumento presupuestal para los miembros del Poder Judicial, aumento que ha sido solicitado del Congreso en el Mensaje Presidencial de que conocieron los cuerpos colegisladores el pasado lunes.

El Licenciado Barraqué mantiene vivo interés en favor de los que le secundan en su departamento.

LIDERES FERROVIARIOS CON EL PRESIDENTE

El Presidente de la Delegación número 2 de la Hermandad Ferroviaria, acompañado de otros significados miembros de la misma, señores Miguel Angel Delgado y Aurelio Núñez, fueron recibidos en la mañana de ayer por el señor Presidente de la República, con el que trataron del proceder de la Emprsa de los Ferrocarriles Unidos no respetando el escalafón de empleados con perjuicio manifiesto de personal con derecho a ascensos y mejoras en el servicio.

Los obreros se interesaron por el nombramiento del Delegado al Congreso del Trabajo que próximamente habrá de celebrarse en Ginebra y últimamente a un conflicto creado en la Sección de la Havana Central que de no resolverse de manera satisfactoria puede dar lugar a un movimiento huelguístico.

Los citados líderes abandonaron Palacio muy satisfechos de la acogida que les dispensó el Jefe del Estado.

NOTICIAS DE MATANZAS

EN LA CIUDAD DE MATANZAS SE HA CONSTITUIDO, CON FINES AMPLIAMENTE CULTURALES, EL "GRUPO MINORISTA"

Distinguidos elementos intelectuales figuran ya en las filas de la nueva colectividad matancera, la que se propone realizar una intensa labor de estudio y divulgación de ideas

(Por telégrafo)

Matanzas, abril 5, DIARIO, Habana.—Acaba de constituirse en esta ciudad, con fines ampliamente culturales, el Grupo Minorista. La naciente asociación, que desde la hora en punto de germinación ha mostrado activas señales de vida y propósitos favorablemente acogidos por la sociedad matancera, está integrada por un grupo pequeño, atendiendo a la cifra de asociados, pero lleno de ardorosos entusiasmos y en vigorosa plenitud.

Cuenta en su seno el Grupo Minorista a Fernando Llés, una de las personalidades más ilustres de nuestro mundo intelectual, filósofo y autor de varios libros que han dado la vuelta al mundo entre aplausos y curiosidad. Entre los últimos ecos que ha levantado su obra en Europa, figura el artículo que Mario Puccini publicó en "Crítica Fascista" manifestando que "Europa tendría que ocuparse muy pronto de Fernando Llés"; a Medardo Vitier, doctor en ciencias y letras, martiniano, conferencista notable, devoto de Rodó, autor de "La Ruta del sembrador", de un brillante estudio sobre "El individualismo" y otras obras doctas y magnífica; a un grupo de periodistas y escritores jóvenes: Corpus H. Iraeta Lecuona, director de "La Nueva Aurora": Plácido Julio González, César Joaquín Andricaín, Julio González, Angel P. de la Portilla, doctor Adelardo Valdés Astolfi, Pedro Pablo Iturralde, Filomeno Rodríguez Abascal, Alberto Lovio, Julio Cano, César García, Enrique J. Mitchell, Joaquín López Buigas, Aurelio I. Pérez, José I. Nodarse—uno de los organizadores, batallador y perseverante—Enrique J. Rey, doctor Ricardo Haedo y Triana y el autor de estas líneas.

El grupo ha lanzado un manifiesto público, en el cual se condensan todos los propósitos que lo animan; una explicación de lo que ha dicho Fernando Llés que revela "que es aquello que nosotros queremos".

He aquí el manifiesto, confeccionado por la pluma sencillamente elocuente del doctor Vitier:

MANIFIESTO DEL GRUPO MINORISTA DE MATANZAS

Un grupo de cubanos amantes de la cultura nos hemos constituído en asociación para fomentar y difundir esa cultura.

Los estudiosos se aislan demasiado. Bella y reparadora es en veces, la soledad espiritual. Muchos émulos tuvo siempre el poeta que cantó las excelencias de la vida retirada. Pero quienes aman las ideas y las buscan en el incesante fluir de los hombres y las cosas, no pueden olvidar que el pensamiento es, en mucho, un producto social. La soledad lo precisa y lo destaca; la sociedad lo aguija y lo vigoriza.

Creemos que Matanzas cuenta con buen número de personas dedicadas a la investigación, ya en disciplina ya en Filosofía, ya en disciplina científicas. No todos los intelectuales matanceros pertenecen al novísimo grupo. Pero aun de los que no se han adherido a este movimiento, esperamos, en su momento, valiosa contribución.

Queremos que cada acto público efectuado deje unas cuantas ideas en los concurrentes. Conferencias, no discursos serán nuestro trabajo. Vamos a estudiar, a difundir ideas, no a predicar tendencias.

Sabemos, empero, que en las ideas hay potencia virtual para remover. Sabemos que la cultura de buena ley altera. Iluminar es alterar. Pues bien, solo en eso consistirá la eficacia de esta labor.

Desalentarse porque no se advierta el efecto inmediato de una conferencia es desconocer que la historia interna,—la de los valores—es así ondulante, tornadiza, lenta. Pueden los atenienses desoír a Sócrates y condenarlo. El filósofo y maestro no influirá menos por eso en la mentalidad de sus contemporáneos. Y hoy, su voz resuena en medio de las turbulencias que abruman al mundo.

El grupo minorista se propone tratar de aquellas cuestiones filosóficas y sociales que son actualmente problemas por resolver. No pretende soluciones. Mira a más modesto objeto: el conocimiento de tales problemas.

En la esfera literaria, queremos estudiar las tendencias más fuertes de la producción mundial, y a más, volver la mirada al pequeño predio de nuestra literatura nacional, para conocer sus buenos momentos, y sus vínculos con nuestro pasado político.

Alguna vez, como se estatuye en nuestro Reglamento, hemos de invitar a intelectuales de otros lugares de la República. Pero la Institución realizará obra propia, sistemática.

Lo repetimos: las ideas esclarecen. Pueden alterar y en esto mucho hay que hacer. Ni hombres ni instituciones pueden inhibir la honda de la Historia en su radioso ensanche. Las concepciones individuales van pasando al consenso colectivo y viceversa, en perpetuo y fecundo maridaje.

Luz Caballero fué como un largo fulgor en la colonia tenebrosa. Varona ha sido un símbolo y una fuerza en la República.

El grupo Minorista evoca a aquel, saluda a este y ve entre uno y otro el alma inmensa de José Martí.

No venimos a sembrar pesimismo sino acción. Estudiar y enseñar es actuar.

Y al mencionar a tan altos patricios, nos obligamos, no solo a promover corrientes culturales, sino despertar, cuanto sea necesario, el decoro dormido.

La primera conferencia, de carácter exotérico, la organiza el Grupo Minorista para mañana miércoles.

El tema escogido por el doctor Vitier, que tiene a su cargo esta disertación inicial, es interesantísimo y adecuado para una conferencia pública: "Tendencias del socialismo".

Se celebrará el acto a las ocho y media de la noche, en el teatro "Actualidades" y para esta velada se ha hecho una extensa invitación entre las sociedades y corporaciones de la ciudad.

Carlos M. Gómez.

LA MAYOR
31 EDIFICIOS
600 EMPLEADOS
SARRÁ
DROGUERIA
ABIERTA TODOS LOS DIAS
TODA LA NOCHE LOS MARTES

FARMACIAS DE TURNO

MIERCOLES

HABANA

Dirección	Teléfono
San Rafael y San Francisco	U-3577
Belascoaín 32	U-5195
Zulueta entre Dragones y Monte	A-3892
Habana y Lamparilla	A-2886
Suárez y Apodaca	A-7818
Neptuno y Manrique	A-4560
Escobar y Animas	A-6713
Neptuno y Hospital	U-4913
Monte y Arroyo..	A-5084
Alcantarilla y Revillagigedo	M-1593
Ricla 2A..	A-6368
Amistad 68	A-4022
Villegas 83	A-2210
Benjumeda 5	A-3721
Belascoaín 86	A-1935
Neptuno y Oquendo	U-2677
Habana 187	A-6004
Consulado 59	No tiene
Gervasio 130	M-8167
Tenerife 74..	M-2251
Reina 108	M-3488
San Lázaro 159	A-4468
Carlos III e Infanta..	U-4208
Suárez 33..	A-7818
VEDADO	
Calle 23 esquina a G..	F-1142
Calle 17 esquina a 20	F-4528
Calzada entre A y B..	F-1018
JESUS DEL MONTE Y VIVORA	
Juan Delgado y Lacret	I-5372
10 de Octubre y Lagueruela	I-1559
10 de Octubre y Mangos	I-2468
Rodríguez y Dolores	I-2013
San Francisco y Buenaventura	I-1835
O'Farril y José Antonio Saco	I-2656
10 de Octubre 518	I-1295
Flores y Serafine	A-8848
Santos Suárez 10	I-2331
CERRO	
Cerro 859	I-1486
Vista Hermosa 14B..	A-1235
Blanco Herrera y Palatino	A-2119
San Pablo 36	U-4226
LUYANO	
Santa Ana y Guasabacoa	I-3907
Calzada de Luyanó 74	I-2288
Herrera 50	I-3252
Juan Alonso esquina a Infanzón	X2017

A los Dueños de Farmacias

Rogamos a todos los señores dueños de Farmacias, cuya dirección, teléfono y día de turno no esté correcta, nos remitan inmediatamente la nota de las alteraciones que esta relación debe sufrir, o nos avisen por el A-5334.

M.E.C.D. 2016

SECCION 2ª

QUEJAS DE SUSCRIPTORES
Departamento Central: Habana, M-8404
Agencias: Cerro y Jesús del Monte I-1994
Marianao, Columbia, Almendares, Buen Retiro, Quemados y Pogolotti, FO-7090

DIARIO DE LA MARINA

ASSOCIATED PRESS
Esta Asociación es la única que posee el derecho de reproducir las noticias cablegráficas e información local que en este DIARIO se publiquen

SECCION 2ª

AÑO XCV — LA HABANA, MIERCOLES 6 DE ABRIL DE 1927 — PAGINA QUINCE

PEKIN, LA CIUDAD SAGRADA DE CHINA, SE ENCUENTRA AHORA AMENAZADA POR EL AVANCE DE LAS TROPAS CANTONESAS

El peligro se presenta, para Pekín, en dos direcciones: una el avance hacia el Norte, a lo largo del ferrocarril de Tientsin-Pukow, y la segunda un avance de Feng por el Noroeste

EL DICTADOR DE LA MANCHURIA DEFIENDE A PEKIN

Los laboristas ingleses piden al gobierno que se abstenga de enviar a China un ultimatum basado en informes extraoficiales, pues en caso de ser rechazado, obligaría a declarar la guerra

PEKIN, abril 5. (AP).—El campo de operaciones de la guerra civil china ha cambiado tan repentinamente desde el valle del Yangtsé hacia el norte que el propio Pekín, antigua sede histórica de los Gobiernos de China y capital de los nordistas, parece ahora definitivamente amenazada.

El peligro viene de dos direcciones: la primera, el avance hacia el norte a lo largo del ferrocarril Tientsin-Pukow de los cantoneses; la segunda, otro posible avance desde el noroeste por el mariscal Feng-Yu-Hsiang, conocido en un tiempo por el general cristiano, que es jefe del Kuominchung o ejército nacional del pueblo.

EL DICTADOR DE LA MANCHURIA DEFIENDE PEKIN

La amenaza cantonesa, que se presenta a raíz de la ocupación por los nacionalistas del gran valle del Yangtsé, completada con la captura de Shanghai y Nankin, se dirige principalmente a Tsinanfu, capital de Shantung, y a Tientsin, importante centro ferroviario del norte. Si Tientsin se viera seriamente en peligro, las poderosas y no derrotadas fuerzas del mariscal Chang-Tso-Lin, dictador de Manchuria, se verían obligadas a retirarse de Pekín, puesto que Tientsin es la única línea de comunicación con su base de la Manchuria.

El general Chang-Tsung-Chang, jefe de Shantung que cuenta con grandes y bien equipadas fuerzas en Suchowfu, en la provincia de Kiangsu, ofrecerá el más serio obstáculo al avance nacionalista, según se cree Los técnicos militares creen que si quisiera luchar podría resistir fácilmente a los cantoneses, pero su reciente colapso en la defensa de Shanghai y Nankin hace concebir dudas acerca de sus intenciones. Si la traición o la propaganda cantonesa logran romper las defensas del general Chang, la primera ciudad en peligro será Tsinanfú y después Tientsin.

Cualquiera congestión del servicio ferroviario en Tientsin, a causa de la posible retirada de Pekín de las tropas de la Manchuria, haría muy difícil evacuación de los extranjeros que residen en el norte.

PEKIN SE COMPONE DE DOS CIUDADES CONTIGUAS

La ciudad de Pekín, amenazada por el avance de los cantoneses, es una de las ciudades más antiguas de China. Se encuentra a doscientos kilómetros de la desembocadura del río Pei y a ochenta al Sur de las grandes murallas de China. Realmente, se compone de dos ciudades contiguas, la Manchú y la China, cada una de ellas rodeada de murallas, aunque unidas por diez y seis puertas. La población china se calcula en cuatro millones de habitantes.

La parte Sur o ciudad china, es el centro comercial y residencia de la mayoría de la población. El Norte, conocida con los nombres de Manchú, Tártara o Ciudad Imperial, consta de tres grandes barrios completamente separados, el más exterior de los cuales, antes ocupado por comerciantes tártaros, lo está ahora por los chinos. La segunda es la ciudad imperial propiamente dicha y en ella se encuentran el arsenal militar, los observatorios, templos, escuelas y residencias de dignatarios. El último barrio está rodeado por un pozo y se conoce con el nombre de "Ciudad Prohibida": encierra los palacios y jardines privados y públicos de los exemperadores.

LA POBLACION EXTRANJERA EN PEKIN

La principal comunicación de Pekín con el mar es el ferrocarril a Tientsin. El primer acto de los boxers en 1900 fué cortar esta línea, aislando la ciudad. Desde entonces, el ferrocarril ha estado vigilado por las potencias. Las últimas noticias informan que se hallaban en Tientsin cerca de cuatro mil soldados y marineros extranjeros para asegurar la comunicación férrea con la capital. Como resultado de la revolución boxer, las potencias obtuvieron el derecho de montar guardias en las Legaciones. La última compilación de estas fuerzas era: 150 norteamericanos, 224 británicos, 228 franceses, 49 italianos y 140 japoneses.

No siendo Pekín puerto abierto o lugar de comercio, los extranjeros que no sean miembros del Cuerpo diplomático, del servicio aduanero, de las misiones y maestros, no pueden "basar su derecho a residir fuera del área de la Legación en la capital, en ningún tratado". Por un artículo del tratado comercial japonés con China, firmado en octubre de 1903, el Gobierno chino accedió a conceder un lugar de residencia y comercio internacionales en Pekín "después de la completa retirada de las tropas extranjeras estacionadas en la provincia de Chihli y en las Legaciones". Como todavía se mantienen guarniciones en Pekín y en el Norte de China por las potencias, ese acuerdo no se ha puesto en vigor.

El presente Gobierno de Pekín depende para su defensa militar del Ankuochun, o ejércitos aliados del norte, de los cuales es jefe el mariscal Chang-Tso-Lin. Es problemático que este mariscal intente defender la ciudad contra el ataque cantonés, pero los despachos indican que se retiraría si los nacionalistas amenazaran tomar Tientsin y cortar sus comunicaciones férreas con Mukden, capital de la Manchuria.

Tientsin, que sería lugar muy adecuado para la concentración general de refugiados extranjeros, caso de que se presente esta necesidad, cuenta cerca de un millón de habitantes, con cinco mil extranjeros, la mitad japonesa.

LA UNION DE LOS NACIONALISTAS CHINOS

SHANGHAI, abril 5. (A. P.) Un manifiesto publicado hoy por los jefes cantoneses, que firman Wang-Ching-Wei, expresidente de la comisión ejecutiva del partido nacionalista, y Chan-Hsiu, jefe comunista local, hace un llamamiento al pueblo para que todos los cantoneses permanezcan unidos en este momento decisivo.

El manifiesto niega en términos velados que exista división alguna en el seno del Kuomintang, que es la organización política del régimen cantonés.

LOS LABORISTAS BRITANICOS SE OPONEN AL ULTIMATUM

LONDRES, abril 5. (A. P.) El Consejo del Congreso Obrero y el partido laborista han adoptado una resolución recomendando al Gobierno británico, en vista de las noticias contradictorias que se reciben acerca de los desórdenes de Naukin, que se abstenga de enviar un ultimatum a China basado en informaciones extraoficiales.

La resolución dice que tal ultimatum, caso de ser rechazado, necesariamente obligaría a la Gran Bretaña a declarar la guerra.

También piden al Gobierno que entable negociaciones acerca de los incidentes de Nankín y que, en caso de desacuerdo, refiera la cuestión a la Lifa de las Naciones.

LA NOTA BRITANICA, COMUNICADA AL MINISTRO EN CHINA

LONDRES, abril 5. (UP.)—El Gobierno cablegrafió hoy a Sir Miles Lampson, ministro inglés en China, el texto de su nota al gobierno nacionalista protestando contra los desórdenes xenófobos de Shanghai.

Se tiene entendido que el Gobierno japonés también ha enviado por cable una nota a Pekín y que las notas norteamericana, japonesa y británica se presentarán simultáneamente.

FRANCIA REFUERZA SUS TROPAS EN CHINA

PARIS, abril 5. (UP.)—Un crucero francés que se encuentra en el Mediterráneo ha recibido orden hoy de partir para Shanghai. Al mismo tiempo se ha hecho público que una compañía de annamitas había llegado a Shanghai para reforzar la defensa de la guarnición francesa.

ARTILLERIA Y HOSPITALES DE SANGRE PARA SHANGHAI

LONDRES, abril 5. (UP.)—Se ha dispuesto que estén preparadas dos baterías de artillería de campaña en Aldershot y un hospital de sangre y una unidad de ambulancias para partir con rumbo a Shanghai.

HA MEJORADO DE NUEVO EL REY DE RUMANIA

Todo el pueblo de Rumania se encuentra unido ante el porvenir incierto que se cierne sobre él

BUCAREST, Rumania, abril 5. (U.P.)—El Rey Fernando ha pasado la crisis del ataque de gripe que por varios días amenazó su vida.

Un boletín oficial dió la temperatura del Rey como de 98.6 grados Fahrenheit y la respiración 22. El pulso era 90.

EL PARTE MEDICO ACERCA DEL ESTADO DEL REY FERNANDO

PARIS, abril 5. (A.P.)—En un boletín dado hoy en Bucarest por los médicos de cabecera del Rey Fernando de Rumania, se informa de la mejoría de éste. Se declara en el boletín que la temperatura del Monarca es menor y que el ataque de gripe es ahora menos agudo que antes.

Las noticias de otros conductos son menos optimistas. Un despacho de Viena dice que el Rey Fernando no pudo tomar alimento hoy, lo cual ha tenido el resultado de que se encuentre mucho más débil.

El Príncipe Carol, hijo desterrado del Soberano, permaneció esta noche en su casa de Neuilly, cerca de París, habiéndole visitado durante el día varios miembros de la colonia rumana, pero hasta ahora no ha recibido ninguna autorización para ir a Bucarest y llegar junto al lecho de dolor de su padre. La Legación rumana dice que nada sabe de los movimientos e intenciones del exprincipe heredero.

RUMANIA UNIDA ANTE EL PORVENIR INCIERTO

BUCAREST, abril 5. (A.P.)—El estado del rey Fernando de Rumania, que se encuentra gravemente enfermo con gripe, ofreció pocos cambios durante el día, aunque se dice que su fiebre ha descendido.

Un boletín oficial publicado el mediodía de hoy informaba que Su Majestad había pasado algo mejor la noche última y que se notaba alguna mejoría en el curso de la enfermedad.

Todas las clases sociales de Rumania siguen con gran ansiedad la lucha que sostiene el monarca para defender la vida. Las iglesias están llenas de fieles que hacen oración por el restablecimiento del enfermo.

En los círculos políticos se cree que, viva o muera el Rey, la situación no cambiará y que en estos momentos Rumania se halla unida, habiendo dado al olvido todas las diferencias religiosas y políticas.

Pinedo no Pudo Despegar Ayer de la Represa de Elephant Butte

HOT SPRINGS, N. M., abril 5. (AP). El comandante Francisco de Pinedo descansó en la noche de hoy en esta ciudad después de haber fracasado en sus intentos para reanudar el vuelo sobre el sudoeste de los Estados Unidos hasta San Diego, California.

Espera salir en la madrugada de mañana y llegar a California antes del anochecer, con tal que no encuentre análogas dificultades.

El hidroplano de Pinedo estuvo hoy en el aire 25 minutos. Se elevó a la 1:15 de la tarde saliendo en dirección de Deming, N. M. para Phoenix, Arizona, donde esperaba pasar la noche; pero tuvo que regresar a la represa de Elephant Butte a la 1:40.

El aviador fascista dijo que los motores no funcionaban bien y que antes de verse obligado a descender en el desierto, durante los quinientos kilómetros de viaje al lago Roosevelt, prefirió regresar a la represa.

El comandante y sus compañeros pasaron toda la mañana intentando en vano despegarse de la superficie del lago artificial. Se proponían partir a las nueve de la mañana, pero una calma mortal, como la que experimentaron en el lago Medina el domingo pasado, anuló sus esfuerzos hasta por la tarde, en que una lancha del Gobierno agitó suficientemente el agua para permitir la arrancada, que no se efectuó sin embargo hasta que no se extrajeron del aparato 400 lbs.

El comandante Pinedo nos ha dicho que ayer por la tarde estuvo a punto de sufrir un desastre durante el vuelo desde San Antonio. Afirma que cuando avistó a la represa de Elephant Butte, solo le quedaba gasolina para media hora de vuelo.

UNA "ESTRELLA" MEJICANA EN EL CINEMATOGRAFO

Dolores del Rio, perteneciente a una distinguida familia, se halla satisfecha en Hollywood

ESTA FILMANDO "CARMEN"

A pesar del pesimismo de sus familiares, Dolores del Rio ha obtenido un gran triunfo

HOLLYWOOD, California, abril 5. (A. P.) La industria cinematográfica implica solamente una alegre y romántica aventura para Dolores del Río, joven mexicana de la mejor familia que vino hace año y medio a la capital de cinelandia para consagrarse al teatro mudo.

"Las películas...! Son tan divertidas!", exclamó la hermosa mujer al decirnos por qué prefiere vivir en los "estudios" a figurar en las actividades sociales de la capital azteca. "No hay aburrimiento posible, continuó. Todos los días hay algo nuevo".

A pocos pasos de distancia del interior de una posada española donde Dolores del Río descansaba después de haber "filmado" varias escenas de "Carmen", artistas y obreros se ocupaban en transformar un extremo del enorme escenario en un campamento gitano, en cuyo fondo se destacaba, imponente, una cadena de "montañas". No muy lejos otra cuadrilla de operarios destrozaba y removía una "calle" que había llenado su misión en otra película filmada ya.

Alguien se aproximó con fotografías presentando a la nueva Carmen de la pantalla con Víctor Mc Laglen, el matador Escamillo, en una serie de "poses" amorosas, coleccionadas por un perito en valores pictóricos para la propaganda. Por supuesto, fué menester inspeccionar las fotografías inmediatamente. Una por una, fué Dolores contemplando las "poses" y al tener entre sus blancos dedos una en que Escamillo la besaba con apasionamiento, la risa brotó de sus labios con explosiones argentinas: "¡Vaya, está buena!" exclamó. Y así prosiguió la inspección, alegremente, porque para la señora del Río no hay nada relacionado con la película en que trabaja que sea monótono. Todo es o interesante o divertido.

No fué siempre Dolores, sin embargo, una entusiasta del cinematógrafo. A diferencia de otras muchas jóvenes de soberbia belleza que han retornado a sus hogares después de sufrir humillantes derrotas, la artista mexicana no fué animada por sus amistades ni por sus familiares a buscar en la pantalla fama y fortuna. Por el contrario, se trató de disuadirla a que emprendiera el viaje a Hollywood, y ella misma sonrió, escéptica, cuando Edwin Carewe, director cinematográfico, la invitó a dedicarse al arte mudo al conocerla en Ciudad México.

Empero, una vez que la lente de la cámara reprodujo sus facciones sobre el celuloide, Dolores se rindió, cautivada por el encanto de la pantalla. El primer papel que desempeñó fué una revelación. La convirtió en "estrella edy'sd 'EETAOINNIO en "estrella", y desde entonces ha figurado en una media docena de cintas, dos de las cuales la presentaron magníficas ocasiones para que expusiera su talento.

En cuanto a la Carmen que hace, baste decir que es un éxito. Fueron sus precursores Geraldine Farrar, Theda Bara, Pola Negri y Raquel Meller la gran artista española, la incomparable y la única entre todas, de la cual no desmerece y esto es decir mucho, pero justo, la coquetona y caprichosa gitanilla, tal como se supone que Carmen habría sido si hubiese existido en la vida real, que interpreta Dolores del Río.

Una nota, para terminar: a Dolores no le preocupa la crítica. Nó le importa lo que puedan decir los críticos al comparar su actuación con la de las otras artistas. Abriga la seguridad de que, lo menos que pueden decir, es que puso su alma latina en la interpretación del papel.

CHILE NOMBRA 5 MAGISTRADOS PARA LA CORTE SUPREMA

Sustituirán los nombrados a cuatro que han renunciado y a uno que ha sido jubilado

PERSONAS NOMBRADAS

Un ex-Ministro de Hacienda de Chile, encausado por lo criminal, en asunto ignorado

SANTIAGO, Chile, abril 5.—(AP)—La Corte Suprema de Chile ha quedado integrada con el nombramiento de cinco ministros nuevos para reemplazar a los cuatro que han renunciado y a otro que se jubiló recientemente.

Los nuevos ministros fueron seleccionados entre la Corte de Apelaciones a saber: Moisés Lazo de la Vega, de Valparaíso; Abraham Cyanedel, de Talca; Agustín Parada Benavente, de Concepción; Benedicto de la Barra, de Santiago; Humberto Trucco, de Valdivia.

Reemplazan a los siguientes señores: Alejandro Bezanilla Silva; Antosio María de la Fuente, Manuel Cortés, Luis David Cruz, los cuales renunciaron; y a José Agustín Rojas, que fué jubilado.

El ministro más antiguo de la Corte, señor Ricardo Anguita, presidió la sesión de la tarde, que aprobó el nombramiento de los nuevos ministros.

Pronto serán elegidos los ministros de la Corte de Apelaciones para reemplazar a los que ascendieron a la Corte Suprema.

LLEVADO AL JUZGADO DE LO CRIMINAL UN EX-MINISTRO DE HACIENDA, DE CHILE

SANTIAGO, Chile, abril 5.—(AP)—Esta mañana fué detenido el ex-ministro de Hacienda y ex-director general de Contabilidad, Valentín Magallanes, por orden del Juzgado de lo Criminal. Toda la tarde, Magallanes estuvo sometido a un interrogatorio por parte del juez. El carácter del proceso es mantiene secreto.

GUAYAQUIL, Ecuador, abril 5.—(A. P.)— Telegramas de Bogotá anuncian haber fallecido el doctor Marco Fidel Suárez, ex presidente de Colombia.

El doctor Baquerizo Moreno, ex presidente del Ecuador, ha enviado un telegrama de condolencia al Gobierno de Colombia por la muerte del doctor Suárez. Este y Baquerizo suscribieron el tratado de límites entre los dos países cuando eran sus Presidentes.

El doctor Marco Fidel Suárez era miembro preeminente del partido Conservador de Colombia, escritor internacionalista y fervoroso católico.

SERVICIO AEREO COMERCIAL EN PANAMA

BALBOA, abril 5. — (UP) — Un decreto presidencial panameño autoriza hoy a la San Blas Development Corporation para establecer un servicio comercial de aeroplanos entre la región de San Blas y la ciudad de Colón.

El decreto declara que el servicio debe funcionar de acuerdo con las restricciones que impone en el tratado entre los Estados Unidos y Panamá, el cual exige que los pilotos sean ciudadanos norteamericanos o panameños.

CONCENTRACION DE SACERDOTES CATOLICOS EN TAMPICO

CIUDAD MEXICO, abril 5. — (AP). — El Ministerio del Interior ha ordenado que los sacerdotes católicos del Estado de Tamaulipas que no hayan obedecido las órdenes del Gobierno se concentren en Ciudad México, donde se les obligará a obedecer, de cualquier manera. Tal informa un despacho de Tampico que se ha recibido hoy en esta capital. Las autoridades militares de Tampico esperaban instrucciones del Departamento de la Guerra con respecto al envío de cuatro sacerdotes a Ciudad México, y los que son los únicos que quedan en esa ciudad, pues los demás ya salieron de ella anteriormente.

SACCO Y VANZETTI HAN FRACASADO EN SUS GESTIONES

El Tribunal Supremo ratificó el fallo, y por lo tanto no habrá revisión del proceso

CONDENADOS A MUERTE

Se les acusa de haber matado a un pagador y a un guarda de una empresa para robarles

BOSTON abril 5. (UP) Nicolai Saco y Bartolomeo Vanzetti, convictos de asesinato han perdido su última gestión para la revisión de su proceso a fin de ser juzgados nuevamente por haber ratificado unánimemente los magistrados del Tribunal Supremo de Massachusetts el fallo del juez superior Webster Thayer.

La decisión, adoptada esta noche, sol deja a los procesados y condenados el camino de apelar al Tribunal Supremo de los Estados Unidos para escapar a la ejecución. Los abogados defensores dijeron esta noche que harán un estudio del fallo antes de anunciar su próximo paso en este asunto.

El fallo dice que el Juez Webster Thayer, que presidió el tribunal y las subsecuentes vistas, no ha abusado de la discreción al considerar falsas las declaraciones de Celestino Madeiros, dos veces convicto de homicidio, que se declaró autor del crimen por el cual fueron condenados Sacco y Vanzetti.

Todos los magistrados sostienen la resolución de la fiscalía del condado de Norfolk en relación con el caso, diciendo "que el fiscal no violó ningún cánon de ética legal al presentar las pruebas que demuestran la culpabilidad, dejando de invocar el testimonio de los testigos que no le merecen confianza o cuyas declaraciones son contrarias a lo que trata de demostrar".

Sobre la confesión de Madeiros, la resolución dice que "la confesión en sí no sería admisible en un juicio ordinario. Un juez imparcial, inteligente y honradó no podría justificar que hallaba fuerza persuasiva en la confesión de Madeiros".

Debe hacerse constar que Madeiros, sobre cuya confesión se basó la petición de que se revisará la causa contra Sacco y Vanzetti, será ejecutado en la silla eléctrica en Charleston a fines de este mes.

El Departamento de Justicia de Washington aparece libre de toda culpabilidad en el fallo, en el cual se dice que "el juez no podría hallar ninguna prueba de que el Departamento de Justicia de los Estados Unidos hubiese tenido en su poder pruebas ninguna de la inocencia de los condenados o de que hubiese conspirado para obtener su convicción por medios ilegales".

La colocación de espías en las celdas adyacentes a la de una persona acusada o de su familia no constituye, según el tribunal medio ilegal de obtener pruebas.

"No ha habido ningún error legal ni abuso de discreción en la declaración de no haber lugar", termina diciendo el juez Walt.

Con esta decisión, los dos condenados se encuentran ahora cerca de la silla eléctrica, de la que tratan de evadirse. Aunque convictos de asesinato en Julio de 1921, todavía no se ha cumplido la sentencia.

El crimen de que se acusa a Sacco y Vanzetti se cometió en 15 de Abril de 1920, en las personas de Frederick Parmenter, pagador, y Alexander Berardelli, guarda, ambos de la Slater and Morrill Shoe Company de South Brantree, que se asegura fueron muertos y robados en la suma de $15,776 por los citados individuos.

"KODAK" REPARTE 3.700,000 PESOS EN DIVIDENDOS A SUS EMPLEADOS

JERSEY CITY, Estado de Nueva York, Abril 5. — (AP). — La Junta de Directores de la Eastman Kodak Company, de Rochester, votó hoy la distribución de tres millones de pesos en dividendos entre los trabajadores de la empresa y el pago de $745.875 por un bloque de mil quinientas acciones comunes propiedad de los empleados.

El stock, que fué ofrecido a los empleados en 1919, no podía ser liberado en tanto que estos no cumpliesen siete años de servicios en la Compañía. El precio original de compra fué de diez pesos por acción, pero el papel vale hoy unos 140 dólares por unidad.

La gratificación —dividendo de tres millones a los obreros es la mayor pagada desde que fué inaugurado, hace diecisiete años, el plan. En ese período de tiempo se ha distribuído por la Eastman Kodak Co., constructora de aparatos y materiales fotográficos, entre sus obreros, 29 millones 696.118 pesos.

LOS LABORISTAS INGLESES CONTRA LA LEY DE HUELGA

Se la califica como "ataque deliberado por motivos de clase contra las sociedades obreras"

LONDRES, abril 5. (A. P.) La Comisión Conjunta del Congreso de los Gremios y del Partido Laborista aprobó esta noche una resolución expresando la determinación de combatir hasta al fin el proyecto de ley, recién presentado por el Gobierno al Parlamento, aminorando las atribuciones gremiales, de que dió cuenta nuestro cablegrama de ayer.

En la resolución se califica el bill de "ataque deliberado, inspirado en los motivos de clases y de hostilidad partidarista, contra las organizaciones obreras".

Al parecer nada podía haber propuesto el Gobierno conservador de Stanley Baldwin como este bill, para producir un movimiento unificador del laborismo, desde el extremo más moderado al más radical. Todo el Partido está apercibido ya para la lucha contra aquél, que se considera una satisfacción de las demandas de los anti-laboristas, en todos los sentidos, menos en el de eliminar el derecho a proceder por votación secreta antes de declararse una huelga.

En los centros del laborismo se expresa dos censuras principales. La primera es que un Gobierno que representa la minoría de los electores no está justificado para proponer semejante ley, sin un mandato del país; y la segunda que no se menciona la palabra "lockout" en el bill, debiéndose tener en cuenta que, en justicia, un gran lockout es tan perjudicial a la nación como una gran huelga.

J. Ramsay McDonald, líder laborista parlamentario y ex-Primer Ministro, dijo hoy que el proyecto es una de las más peligrosas excursiones de la guerra de clases, A. J. Cook, secretario general de la Federación de Mineros, ha manifestado que el Bill tiene el objeto de destrozar el poder obrero industrial y políticamente.

Según las estipulaciones de la ley es ilegal toda huelga que coaccione al Gobierno o intimide a la comunidad; se declara ilegal el "picketing" cuando sea un elemento de intimidación u obstrucción, y se imponen fuertes penas a quienes lo practiquen. Se prohibe también a los empleados ser miembros de gremios que no estén formados exclusivamente por miembros de su clase civil.

UNA EXPEDICION CIENTIFICA EN MANAOS, BRASIL

RIO JANEIRO abril 5. (U. P.) La expedición científica Dyott-Roosevelt a las selvas del Brasil y al Río de la Duda ha llegado perfectamente a Manaos, en el Estado de Amazonas, después de siete meses en la jungla.

El Comandante George Dyott salió con la expedición de Hoboken el 24 de julio pasado para explorar el río que fué descubierto por el Presidente Roosevelt. Las tribus de indios hostilizaron mucho el grupo de expedicionarios, pero éstos pudieron alcanzar las fuentes del Río de la Duda, regresando a Manaos.

EXCAVACIONES EN EL DESIERTO DE LIBIA

NUEVA YORK, Abril 5. — (AP). — Un caballito de madera, juguete infantil, y una pizarra de cera, con la fecha del nacimiento de los gemelos 145 A. C. están entre los interesantes objetos encontrados en el Fayoum de Egipto por una expedición de la Universidad de Michigan, según ha anunciado hoy en esta ciudad el Profesor Francis W. Kelsey, al regresar de una inspección de las excavaciones.

Kelsey dice que más de tres mil piezas de telas, muchos utensilios y objetos de la vida diaria, en madera, cuero y otros materiales, fueron encontrados en buenas condiciones. Otras cosas halladas son monedas del siglo II, dos cartas escritas doscientos años A. C. por un muchacho de Karani, que fué a Italia a prestar servicios militares y tres pinturas pequeñas.

Las excavaciones que están ahora en su tercer año, se encuentran en los límites del Desierto de Libia.

FRANCIA QUIERE DECLARAR JUNTAMENTE CON LOS E. E. UNIDOS LA ILEGALIDAD DE LA GUERRA, DICE ARISTIDES BRIAND

"Más importante que el desarme técnico es el deseo de la paz", dice aquél en un mensaje enviado a Norteamérica después de la negativa francesa a figurar en la conferencia del desarme

EL DESARME SERA EL RESULTADO DEL DESEO DE PAZ

"La renuncia de la guerra como instrumento de política nacional es un postulado ya familiar a los que firmaron el Convenio de la Liga de Naciones y los pactos de Locarno"

PARIS, abril 5. (A. P.) "Más importante que el desarme técnico es el deseo de la paz", declara el ministro de Estado de Francia, Aristides Briand, en un mensaje que envía al pueblo de los Estados Unidos por nuestro conducto en vísperas del décimo aniversario de la entrada de la República norteamericana en la guerra mundial, junto a los aliados.

El mensaje de Briand, enviado cuando apenas se ha notificado la negativa francesa a tomar parte en la conferencia del desarme naval que se celebrará en Ginebra, insiste en que la necesidad suprema para evitar la guerra es el cultivo en el mundo civilizado del espíritu de la paz interpretado por una política también pacifista por parte de las naciones.

Francia, dice el Ministro de Estado Briand, ha reconstruido sus armamentos con una idea (la de defensa) y su nuevo servicio militar "tiende por primera vez a eliminar la idea de que la guerra es un pretexto de negocios, haciendo caer su abominable carga sobre todos, hombres y mujeres".

"No he olvidado—continúa diciendo Briand en su interesante documento que me tocó a mí saber primero que nadie, por mediación del entonces Embajador Sharp, de los Estados Unidos en París, que el Gobierno de Washington había tomado la decisión que iba a influir de tal manera en la decisión de la guerra mundial.

"Ahora, en los problemas de la paz, Francia y los Estados Unidos siguen diferentes caminos, pero ambas marchan hacia el mismo objetivo. El desarme solo puede venir por el deseo de paz entre todas las naciones. En este punto el pensamiento norte-americano ha de encontrar un eco simpático en el pensamiento de Francia.

"Si hubiera necesidad de ello entre las dos grandes democracias, para dar una prueba solemne y altísima de su sincero deseo de paz y dar al mismo tiempo un ejemplo a los demás pueblos, Francia está dispuesta a iniciar negociaciones con los Estados Unidos, para declarar mutuamente la ilegalidad de la guerra, digamos empleando los mismos términos de los pacifistas norte-americanos.

"La renuncia de la guerra como instrumento de política nacional es un postulado ya familiar a los que firmaron el Convenio de la Liga y los tratados de Locarno. Cualquier compromiso suscrito con el mismo espíritu por los Estados Unidos con respecto a otra nación, contribuiría largamente ante los ojos del mundo a solidificar los cimientos sobre los cuales se está erigiendo la política internacional de la paz. Y así las dos grandes Potencias amigas, dedicadas por igual a la causa de la paz, ofrecerían al mundo entero la mejor ilustración de la verdad de que la condición que debe obtenerse inmediatamente no es el desarme, sino la práctica de la paz".

Concluyendo, Briand envía un mensaje de bienvenida a los miembros de la Legión Americana que este año regresan a Francia para celebrar en París su Convención Anual en septiembre próximo. El ministro de Estado dice que espera que sean lo más numerosos posible, y que se lleven a su Patria, cuando retornen, el recuerdo de una Francia que trabaja, "tan deseosa de la paz como ardorosa fué en la guerra".

Paul Painlevé es hoy ministro de la Guerra, como lo era también hace diez años justos. Refiriéndose a los hechos, el ilustre ministro dijo que se encuentra trabajando actualmente en el mismo escritorio en que estaba cuando en 1917, le llegó la noticia de que los Estados Unidos iban a declararle la guerra a Alemania.

—Pude medir los efectos de esa decisión—dijonos hoy Painlevé—aunque los técnicos y expertos fueron unánimes en decir que los Estados Unidos no podrían hacer una gran contribución armada. Y sin embargo, dos millones de soldados norteamericanos llenaban las líneas aliadas no muchos meses después, con enormes cantidades de pertrechos de guerra de todas clases, a pesar de los submarinos.

—En los Estados Unidos y en todas partes hay personas que lamentan que la poderosa y gran nación abandonase su aislamiento para mezclarse en las riñas del Viejo Mundo. Ese no será el juicio del porvenir. Las generaciones venideras, por el contrario, admirarán el heroísmo desinteresado con q. un pueblo magnífico se lanzó a los horrores de una guerra en la que sabía que no iba a defender ni sus hogares, ni sus riquezas ni sus intereses, sino ideales de Humanidad.

EL PRESIDENTE DOUMERGUE SALUDA A MR. COOLIDGE

PARIS, abril 5.— (U. P.)— El Presidente Doumergue ha cablegrafiado al Presidente Coolidge un amistoso saludo por el décimo aniversario de la participación de los Estados Unidos en la guerra mundial.

El jefe del Poder Ejecutivo de Francia dice en su mensaje que espera que la próxima Convención de la Legión Americana en esta capital refuerce los lazos de amistad francoamericanos.

El general Gourad, gobernador militar de París, pondrá mañana una corona, en nombre del ejército de Francia, en las tumbas de soldados norteamericanos, en el cementerio de Suresnes, en los suburbios de París. En el Bosque de Belleau, teatro de una de las duras batallas en que participaron las divisiones de los Estados Unidos, ocurrirá otro tanto.

SUECIA Y AUSTRIA CONVIENEN EN DECLARAR ILEGAL LA GUERRA

ESTOCOLMO, Suecia, abril 5.—(A. P.)—Suecia y Austria han cambiado las ratificaciones finales de un tratado que hace ilegal la guerra bajo todas las circunstancias, siendo este el octavo de la serie de pactos de arbitraje concluídos recientemente por el Gobierno sueco.

Los otros siete son con Noruega, Finlandia, Polonia, Dinamarca, Bélgica, Checoeslovaquia y Alemania.

LA LIGA DE LAS NACIONES USARA EL RADIO PARA PREVENIR LA GUERRA

GINEBRA, Suiza, abril 5.— (A. P.)—La Liga de las Naciones puede usar el radio para su lucha contra la guerra. Se espera que la sociedad internacional pronto tenga una poderosa estación en esta capital, habiéndose consultado a los técnicos si existe la posibilidad de que un Gobierno refractario a las órdenes de la Liga anule las ondas de ésta para impedir que las órdenes lleguen a conocimiento de los demás Estados.

El Consejo de la Liga ya ha resuelto emplear aeroplanos para dejar caer folletos y hojas de propaganda en los territorios rebeldes a su autoridad y hasta se ha llegado a indicar la construcción de un aeródromo de dicha Liga.

EL NUEVO ALCALDE DE CHICAGO HA OBTENIDO 70,000 VOTOS DE MAYORIA

CHICAGO, abril 5. (A. P.) William Hale Thompson, Alcalde republicano de Chicago de 1915 a 1923, fué electo hoy para el cargo por tercera vez.

Thompson, quien libró su campaña bajo el lema de "Los Estados Unidos primero", derrotó a su contrincante democrático, William E. Dever, el actual Alcalde, en una de las luchas comiciales más reñidas y peligrosas de la historia electoral de Chicago. El doctor John Dill Robertson, candidato independiente, no hizo gran resistencia al republicano y al democrático.

La mayoría que logró Thompson fué de más de setenta mil votos, siendo estos los resultados oficiales:

Thompson: 431.434. Dever: 371.553 Hobertson: 43.456.

Calculando sobre estas cifras, se considera que la votación de hoy ha sido una de las más fuertes de Chicago, pues 1.143.000 electores acudieron a las urnas.

14 PUERTOS LIBRES EN EL REINO DE ITALIA

ROMA, abril 5.—(AP)—El Gabinete ha aprobado hoy un decreto que da atribuciones al Gobierno para declarar puertos libres los de Savóna, Génova, Livornia, Nápoles, Brindisi, Bari, Ancona, Venecia, Trierte, Fume, Palermo, Messina, Catania y Cagliari. El Gobierno queda autorizado para declarar puertos libres todas estas ciudades, en todo o en parte, por los treinta años que comenzarán el 1ro. de ..... declaración de un puerto libre lo exime de todos los derechos de aduana.

¡No un producto más!

Sino algo que realmente embellece los labios femeninos, es el Rojo Líquido "Mercedes", otra feliz creación de nuestro químico Monsieur Gallot. Si usted no lo ha usado todavía ensaye y verá que su colorido es firme, que no es grasoso ni cuartea los labios y que posee un riquísimo perfume, por ser extraído de los genuinos pétalos de la rosa roja.

PERFUMERIA CRUSELLAS, HABANA
(FABRICANTES DEL LEGITIMO JABON "HIEL DE VACA")

Pronto se aclarará el misterio de los
¿PR.S.D.NT.S?

CITROËN PARIS
EL COCHE INTELIGENTE (NO GASTA)
GARCIA & GARCIA MONTE 2

PARISIANA
Sociedad de Turismo, S. A.
Para la temporada de 1927, empezará nuevamente nuestro acreditado servicio de viajes a
PARIS
55 días. . . . . $ 860.00
84 „ 1.250.00
Todo comprendido.
Camarotes exteriores de primera clase. Hoteles de lujo. Cuartos con baño.
Nuestro servicio es inmejorable. Pida informes y prospectos:
PARISIANA
Teléfono: A-9885.
AMARGURA 11
Salida de la Habana cada 15 días en los magníficos correos franceses.

M.E.C.D. 2016

DIARIO DE LA MARINA

FUNDADO EN 1832.

DIRIGIDO HASTA 1919 POR DON NICOLAS RIVERO Y MUÑIZ

DIRECTOR: JOSE IGNACIO RIVERO Y ALONSO

Editado por la Compañía DIARIO DE LA MARINA, (S. A.) cuyo programa consiste "en la defensa de los intereses generales y permanentes de la Nación cubana, de los especiales de la colonia española establecida en la misma y de la unión y armonía entre los diversos elementos que conviven en el país". — Art. 1o. de los Estatutos.

Presidente: Conde del Rivero.

Secretario: Manuel Abril y Ochoa. Tesorero: Joaquín Pina.

Administrador: Jose Sobrino y González

OFICINAS:
Habana. . . . . DIARIO DE LA MARINA.
Nueva York. . . . Broadway at 71 st St.
Madrid. . . . . . Ave. de Pi y Margall 11.
París. . . . . . 61 Boulevard Hausemann

PRECIOS DE SUSCRIPCION

HABANA		PROVINCIAS		EXTRANJERO	
1 mes	$ 1.60	1 mes	$ 1.70	1 año	21.00
3 id.	,, 4.30	3 id.	,, 5.00	3 meses	$ 6.00
6 id.	,, 9.00	6 id.	,, 9.50	6 id.	,,11.00
1 año	,,13.00	1 año	,,19.00		

SUSCRIPCION DOMINICAL
Sólo para el extranjero.
(Países comprendidos en la Unión Postal)
6 meses. . . . . . $ 4.20
1 año . . . . . . $ 8.40
(Países no comprendidos en la Unión Postal)
6 meses. . . . . . $ 5.00
1 año. $10.00
Esta suscripción sólo da derecho al número de los domingos.

TELEFONOS:

Quejas de Suscriptores	M-3404	Deportes	M-4339
Anuncios Económicos	A-3856	Secretaría de la Empresa	M-7714
Anuncios Administración	A-5334	Secretaría de la Dirección	M-9783
Redacción	A-0301	Fotógrafo	M-6344
Repórters	M-1934	Imprenta	M-9665

PASEO DE MARTI 103. APARTADO 1010. CABLE: DIARIO. HABANA
MIEMBRO DECANO EN CUBA. DE "THE ASSOCIATED PRESS"

EDITORIALES

NUEVA LEGISLATURA

La inauguración de la nueva legislatura se ha caracterizado por la ausencia de las solemnidades que suelen acompañar a estos actos. En el Senado, se limitó a declarar iniciado el décimo tercer periodo congresional, en una sesión con quórum restringido. En la Cámara se adelantó un poco más, llegándose a la lectura del mensaje presidencial y a la elección de la Comisión de Actas. De esta parquedad, rayana en supresión de detalles tradicionalmente consagrados a modo de prácticas ritualísticas, pudiera colegirse que también alcanza a nuestras parlamentarios el desencanto mundial que se extiende en torno al parlamentarismo.

..Para el país político, integrado por los 47,644 ciudadanos encasillados en la nómina oficial y por un número igual o aproximado de ciudadanos que aspiran a colocarse en idéntica situación, todo el interés de esta nueva etapa legislativa es muy posible, con toda seguridad probable, que se concentre en la reforma constitucional que tiene por objetivo la prórroga de poderes. Para el otro país, integrado por la masa general de los ciudadanos que trabajan y producen y viven honestamente distanciados del mundo burocrático, las preocupaciones del momento tienen distinta orientación, hacia la cual desearía ver encauzadas las actividades legislativas.

La preocupación económica priva en la actualidad sobre cualquiera otra preocupación. "Desde que me hice cargo de la administración del país—dice el Jefe del Estado, en su mensaje al Congreso—, se ha ido intensificando por días una situación de crisis económica que no es posible ocultar". De esto se deduce la completa identificación del primer magistrado nacional con el sentir de la opinión pública. Pero se deduce también la gravedad de la situación, cuando sin eufemismos se confiesa la imposibilidad de ocultar la intensificación de la actual crisis, rompiendo con los cánones tradicionales del optimismo oficial.

Durante el próximo pasado año han disminuido nuestras importaciones en cuarenta y pico de millones de pesos. Proveyéndonos, como nos proveemos, en el extranjero de todo cuanto hace falta para subsistir, esta disminución, no acompañada, como no lo está, de un correspondiente aumento en nuestra producción para el consumo, significa no sólo una sensible depresión de nuestra potencialidad adquisitiva sino también una depresión, aun más sensible, de nuestro nivel de vida. Las reservas que el ahorro acumula y la previsión guarda, para hacer frente a posibles contingencias, se van agotando. Sólo en un período de ciento ochenta días, en el transcurso del primer semestre del pasado año, disminuyeron en diez millones de pesos los depósitos bancarios. Las compensaciones que durante el año anterior se efectuaron por intermedio del "Clearing House", sumaron $176,615,280.89 menos que en el año precedente.

Esta depresión tiene fatal e inevitablemente que repercutir en las ventas públicas. Si momentáneamente no se nota, si el Estado cumple puntualmente sus compromisos y con estricta sujeción a la verdad puede decirse, como lo afirma el Presidente en su mensaje, que la situación de la hacienda pública es en la actualidad satisfactoria, ello se debe a los millones acumulados en la Tesorería Nacional. Por mucha que sea la previsión del director máximo de las finanzas nacionales y muy grande su celo en la custodia de los dineros públicos, de persistir la presente situación indefectiblemente llegará un día en que las reservas acumuladas por la prevención oficial corran parejas con las reservas acumuladas por la previsión privada.

Nada de esto ha podido escapar, desde luego, a la reconocida sagacidad del Secretario de Hacienda. En estos casos, son tan expeditivos como limitados los recursos de la terapéutica financiera: aumento de ingresos; disminución de gastos. Difícil como se hace apelar al primero, porque precisamente el recargo de las exacciones fiscales constituyen una de las causas que exacerban la actual crisis, el Secretario de Hacienda parece ser que ha optado por el segundo. Reiteradamente se ha anunciado el proprósito de introducir economías en los presupuestos generales de la nación. De noventa millones de pesos a que ascendían los gastos para el próximo año fiscal, según el proyecto oportunamente enviado al Congreso, se trata de reducirlos a ochenta. La medida propuesta no encuentra ambiente favorable en las dependencias de la administración pública, hecho que se justifica sin necesidad de previa explicación. Todos o casi todos los Secretarios del Poder Ejecutivo han expuesto a su colega el Secretario de Hacienda, en respuesta a su recomendación de reducir en un quince por ciento los gastos de sus respectivos departamentos, los inconvenientes o la imposibilidad de acceder a sus deseos.

No suele nuestro Congreso caracterizarse por su dedicación al estudio de los problemas económicos y financieros. En este caso concreto de los presupuestos generales de la nación, lo corriente es prorrogar los de un ejercicio para el siguiente, por no aprobar a tiempo el Congreso el respectivo proyecto, o votar los presupuestos a última hora, sin discutirlos ni mucho menos estudiarlos. La preocupación económica priva en la actualidad sobre cualquiera otra preocupación. El mejor servicio que los congresistas pudieran prestar al país en esta nueva etapa de sus actividades, sería el de dar la primacía a los problemas económicos y financieros sobre los problemas puramente políticos. Pero si es que una vocación irresistible impone otras orientaciones a sus actividades, deseable sería que hicieran por lo menos un paréntesis para estudiar con detenimiento los presupuestos, en previsión de que la situación de la hacienda pública, hoy satisfactoria, no pueda sustraerse a las fatales repercusiones de la calamitosa situación económica que atraviesa el país.

A TRAVES DE LA VIDA

POR HECTOR DE SAAVEDRA

Hollywood

El trafico en Miami está muy bien organizado pero no mejora la manera como lo lleva el General Mendieta, nuestro Jefe de Policía. La circulación es enorme y no parece sino que los automóviles cuestan a veinte y cinco centavos. Realmente, Ford los vende, para dos pasajeros, a 350 pesos y por esa cantidad no hay quien no tenga su máquina hombre o mujer, que maneja por si mismo. No existe la guerra que hay en la Habana entre la policía y los que conducen automóviles, si bien hay que convenir que el chauffeur es un ser indomable que cuesta mucha trabajo domesticar. Aquí todo el mundo es obediente y aunque como en todas partes va a su negocio; pero no es en detrimento del interés ajeno que los demás tienen en conservar en la integridad de sus personas. Esto facilita mucho la dirección del tráfico que en algunos lugares, como en los cruces de carreteras es automático y a intervalo fijo suena el timbre, se alumbra la luz de color suspendida en medio de los dos caminos que se atraviesan y todo el mundo se detiene, espera su turno para pasar y obedece sin el mando conminatorio de la policía. Es un ideal para nosotros, pero el día en que no esté detrás del Vigilante el señor Juez Correccional las máquinas pasarán las unas por encima de las otras. Para esta gente es una realidad fácil y perfectamente natural.

Debo hacer constar que muy poco se oye la sirena o fotuto o como se llame el aparato escandaloso que tanto gusta en la Habana hasta para recoger la basura. Esta no es una ciudad escandalosa, "de ruidos inútiles" como escribió Francois de Cisneros y consignó en su obra "La Habana paseada y comentada" el sabio Topsius, miembro de la "Sociedad Imperial de Escavaciones Históricas". El timbre que suena en las esquinas ordena la marcha al par que las luces y no hay necesidad de mostrar su impaciencia, como es la Habana, haciendo sonar el "clauson". El señor Miguel de Mendoza me pidió una vez que interpusiera mis buenos oficios para que el ruido no le impidiera trabajar en su escritorio y me negué en redondo.

—¡Cómo!— dije a este distinguido amigo mío.—¿Pretende usted quitar su diversión y sus aficiones musicales a todo un pueblo? Además eso divierte y place a todo el mundo. ¡Hay que salvar los principios aunque se pierdan las colonias!

Pero me estoy alejando de Hollywood que es un lugar a diez y ocho millas de Miami, que lleva el empuje de esta última ciudad con quien rivaliza. Tiene caminos asfaltados, amplísimos y con aceras y alumbrado, de modo que el "colono" no tiene más que fabricar la casa: llega y pone. Ya una compañía ha levantado dos estupendos hoteles uno en el parque que se llama el "Park Vieu Hotel" y otro junto al mar a una milla de distancia, que se nombra el "Hollywood Beach Hotel". La magnificencia de estas casas, de marcado estilo español, es enteramente americana. y se observa aquí un gran empeño en conservar la tradición del origen. Los "patios" tienen el carácter andaluz con los balcones, las rejas y ls claustros de las casas de Andalucía. Los nombres son españoles como Cortés o Ponce de León, cuando no son árabes como la "lindaraja" o la "alhambra" Los colores preferidos son el amarillo y el rojo, y la torre del edificio del "News" recuerda a la Giralda de Sevilla La teja es corriente.

Hollywood tiene su periódico y una organización perfecta. Será otra gran ciudad hasta que se una a Miami y formen la confederación del Sur con una metrópolis como Chicago o San Francisco. Rivalizará con New York en el atlántico y como las ciudades de la antigüedad tendrá su hegemonía y quizás su ocaso.

Por lo pronto es un sitio magnífico de temporada con un Country Club, un club de golf una playa de arena finísima que tiene millas y millas de largo.

El dinero hará maravillas: los americanos acudirán en tropel y la vida será agradable en estos luga-

res, pero la Naturaleza donde verdaderamente sonríe es en la isla de Cuba.

3 de Abril.

NOTICIA IMPORTANTE - - Por ABELA

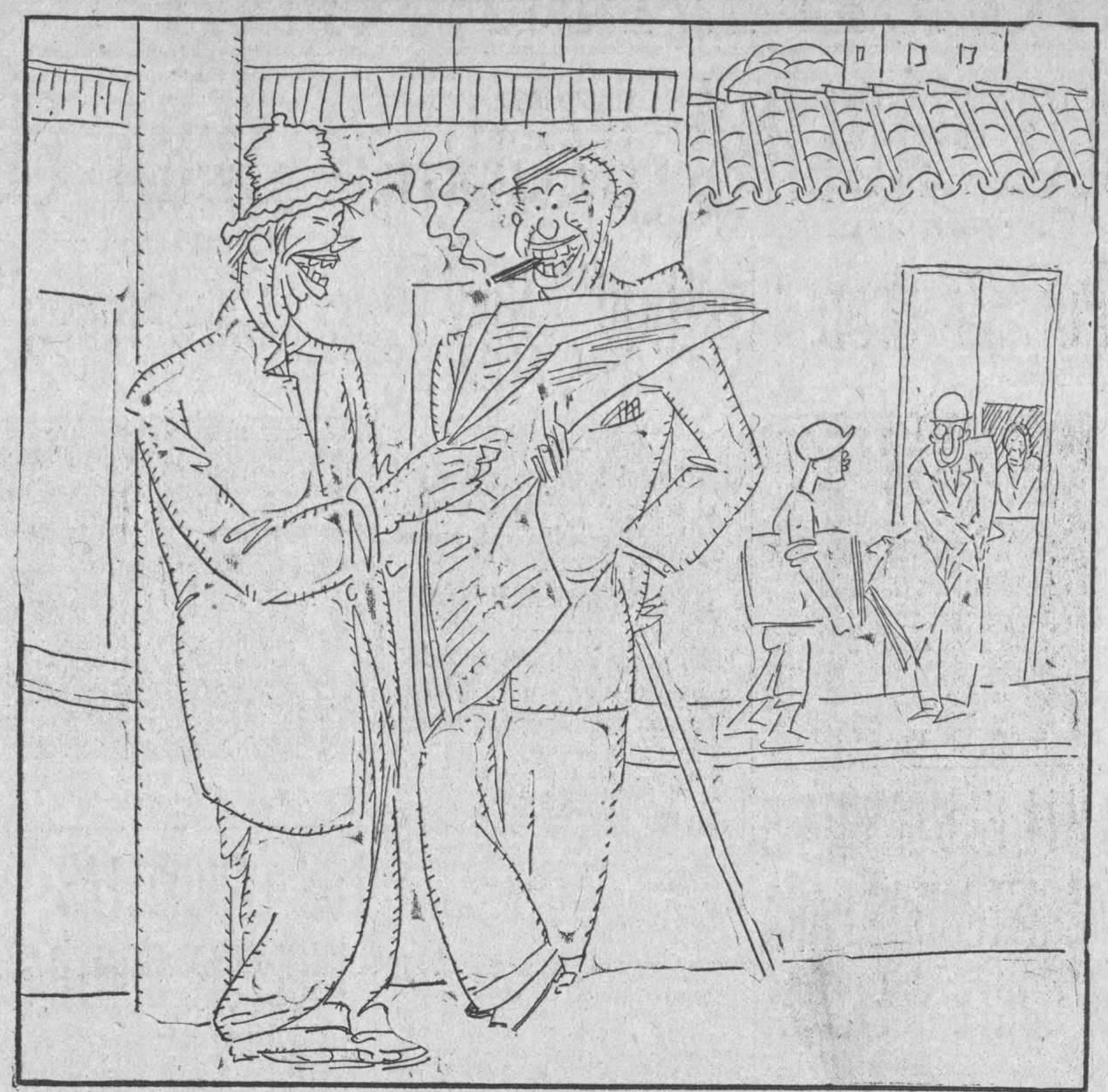

--Y si no te interesa lo que dicen los periódicos ¿por qué los compras...?
--¡Ah, viejo...! Los compro para leer lo que no dicen...

EL 24 DE FEBRERO EN ROMA

Las fiestas de la patria merecen fuera de ella, cuando las nostalgias del amado terruño oprimen nuestros corazones, una mayor devoción y un más férvido entusiasmo. Lejos de las pequeñas miserias que las luchas partidarias provocan, se exaltan nuestros sentimientos más puros y las cuerdas del patriotismo vibran en esos días con unción más amorosa.

En Roma, cuya representación de Cuba se encontraba confiada al doctor Alfonso Forcade, ilustre diplomático que honra el cargo con sus prestigios y su inteligencia, constituyó en este año como en los anteriores la celebración del Grito de Baire un motivo de inmenso júbilo para los cubanos que residen en la Ciudad Eterna, cumpliéndose un hermoso programa entre cuyos números ocupaba el primer lugar la celebración de una misa en honor de la patria lejana ante el altar de Nuestra Señora de la Caridad en el Colegio Pío Latino Americano donde se educan para sacerdotes un buen número de jóvenes cubanos.

Aparte del hermoso detalle de que no faltara uno solo de los cubanos residentes, en todos los cuales, incluso en los incrédulos, era de apreciarse la honda emoción que les embargaba cuando al alzar se entonó el Himno Nacional de Cuba y después de consignar que selectas representaciones de la más linajuda aristocracia romana y del mundo diplomático hispano americano se sumaron a las fiestas, atraídas por los singulares encantos sociales de la señora Chon Tejera y de su hermana Margarita, esposa la primera del Encargado de Negocios de Cuba, la nota culminante fué el elocuentísimo sermón del Presbítero venezolano J. Humberto Quintero, la mejor celebración del cual será reproducirlo, como lo hacemos para deleite de nuestros lectores.

He aquí las palabras del joven y sabio sacerdote:

Entre los signos más expresivos de benevolencia y de cariño que privan en buena sociedad, figura en primer término el de las invitaciones. Al exigir a nuestros amigos su compañía en una hora de júbilo, les indicamos claramente el puesto distinguido que ocupan en nuestros afectos y el deseo de que ellos participen de nuestras alegrías, o sea, del mayor bien con que podemos regocijarnos en este mundo, ya que la alegría es una anticipación del Paraíso.

El mismo Divino Maestro, que con su mirada infinita penetraba y abarcaba este abismo del corazón humano, usó de la invitación como del signo más eficaz para manifestarnos su amor. En una de sus parábolas nos pinta el reino de los cielos como un convite de nupcias principescas y a Dios como un rey magnánimo y magnífico que invitara gentil a aquel convite. La misma misión excelsa y salvadora que El trajo a la tierra se nos presenta bajo la amable forma de una invitación muy insinuante: la que por su medio nos hace el Padre para que vayamos a formarle coro y compañía en aquella perpetua, interminable fiesta de la gloria. Veis, pues, cómo la invitación es signo inequívoco de afecto.

Y he aquí que de algunos años a esta parte, la colonia cubana de este Colegio viene dando a mi patria ese signo de cariño: al cumplirse un aniversario glorioso en vuestra historia, vosotros, compañeros cubanos, habéis siempre invitado a un venezolano para que os acompañe en vuestros júbilos patrióticos. Este año he sido yo el favorecido con tan alto honor y de ahí que mi gratitud hacia vosotros esté doblemente empeñada: por el amor con que obsequiáis a mi patria y por haber esta vez tenido a bien tributarle, en la humildad de mi persona, dicho obsequio.

Y sabed que con vuestra gentileza proporcionais vivo contento a nuestros corazones venezolanos. Hijos nosotros de Bolívar, hemos heredado de aquel gran Padre, el amor que él profesara a vuestra Patria. La libertad de Cuba fué idea que obsesionó permanentemente a aquel cerebro genial. Ya en 1815, cuando proscrito y desprestigiado vagaba por las Antillas en busca de medios para libertar a América, en aquella carta de Jamaica, célebre por los relámpagos proféticos que la iluminan, observamos cómo él dirige sus miradas a vuestras playas, las ve erizadas de cañones y bayonetas españolas, comprende que ante tal aparato bélico Cuba es un castillo inexpugnable y, sin embargo, piensa en que tal potencia debe ser abatida para levantar en la más alta almena de ese castillo la bandera triunfadora de la libertad. "¿No son americanos esos insulares?", se pregunta y bien sabeis que en labios de Bolívar la palabra "americanos" equivalía a hombres libres, dignos del goce pleno de todos sus derechos.

Once años más tarde, culminada ya su acción guerrera y en la cúspide del poder y de la gloria, Bolívar convoca aquel célebre Congreso de Panamá y ante tan augusta asamblea de naciones expone su pensamiento de libertar a Cuba. Ambicionaba él lucir sobre su pecho heroico la estrella de gloria que hoy brilla en vuestra bandera. Circunstancias que no es del momento expresar volvieron ineficaz en aquel tiempo el pensamiento de Bolívar; pero esa idea fué una semilla de generosa condición que los vientos llevaron desde las manos del Libertador hasta vuestra Patria y que, conservada allí con esmero por espíritus nobles, debía dar—andando el tiempo— la fecunda opulencia de su fruto.

Y en honor vuestro debo recordar ahora, porque ese recuerdo es un nuevo vínculo entre vuestra Patria y la mía, que Cuba supo corresponder al afecto de nuestro grande Hombre. En 1823 una Junta de patriótas que a despecho de las severas vigilancias españolas, logró formarse con el fin de proclamar vuestra Independencia, se llamó "Soles de Bolívar", nombre que escogió para que le sirviera de espada de acero y escudo de oro. Muchos años más tarde, vuestra Patria rindió homenaje altísimo a nuestro Héroe cuando, por los labios excelsos de Martí, hizo de él uno de los elogios más justicieros y pomposos que hayan resonado, para honor de mortal, en la rotunda y varonil lengua de Castilla. Por ese mismo tiempo, Cuba, la Cuba libre del futuro noblemente personificada en el mismo glorioso Martí, hizo cordial visita a mi Patria, fraterna visita cuyo bello recuerdo aún perdura, con vivideces de presente, en la memoria de Venezuela. Cuando las puertas de Caracas se abrieron con amor de casa solariega para recibir a Cuba en la persona de su ilustre hijo, vuestra Patria murmuró—en la culta galantería sincera del saludo—estas palabras estupendas, síntesis de todas nuestras glorias y de todas vuestras esperanzas en aquel tiempo: "El poema de 1810 está incompleto y yo quise escribir su última estrofa."

Súmase a estas razones especiales que comprometen nuestro cariño, otra que se extiende a todos los americanos. Los pueblos latinos del Nuevo Continente no son otra cosa que una grande y única familia de naciones. Y en esa vasta familia de Repúblicas, Cuba es la de menor edad y, por tanto, aquella en quien se concentran el afecto y la ternura de sus hermanas mayores.

Por todo lo que os he dicho, yo amo a vuestra Patria. La amo además por esa fuerza irresistible que poseen las cosas bellas para señorear los corazones. Ella es una isla y las islas tienen especiales encantos y atractivos. Colocadas en medio del mar, ellas son la serenidad en medio del contínuo movimiento, la paz inalterable en medio a la guerra sin descanso. Con sus playas tendidas sobre las aguas y abiertas a todos los horizontes, semejan corazones amplios y plenos de generosidad, propicios siempre a regalar amor sin restricciones ni miramientos egoistas; y si sobre esas playas se levantan a veces de trecho en trecho los farallones imponentes, enormes rompeolas naturales, no es para aterrarnos con el ademán de un puño gigante que amenaza, sino para atraernos con la gracia de un brazo fuerte y amoroso que protege, contra los ataques del mar, la suave tranquilidad del puerto... Cuando viajamos por la amplitud ilímite del océano, las vemos surgir en las lejanías del horizonte con la misma consoladora alegría con que la caravana fatigada ve aparecer en lontananza un mazo de palmeras desplegadas que le anuncian la frescura del oasis en medio a los ardores desesperantes del desierto...

Sobre estas bellezas comunes a todas las islas, la vuestra agrega notas especiales que la hacen más atrayente: ella, por sus cañamieles y sus colmenares, es como un gran panal que brindara dulzuras para los labios del hombre y cera para los altares del Señor. Flotante con su carga de dulcedumbres en la inmensidad de las salobres aguas marinas, se me presenta como una de esas almas henchidas de bondad que raramente encontramos en este mar humano, colmo de amarguras. Enriquecida por la lozana y vigorosa vegetación tropical, diríase un gran tiesto de flores asomado a las puertas del Atlántico.

Unense a estas gracias sensibles, las espirituales que ornamentan esa isla: ella fué la cuna de Heredia y los arrullos con que el océano acaricia a esa cuna, imprimieron en el oído de aquel niño el ritmo soberano que más tarde debía vibrar potente en la canción al Niágara. A la sombra de vuestras palmeras nació, creció y cantó aquel poeta de color broncíneo, pero de corazón de seda que conocemos con el nombre dulcísimo de "Plácido". Gertrudis Gómez de Avellaneda ilustró a vuestra Patria en la propia ilustre sede de las letras castellanas. Y por sobre todos estos hijos excelsos de Cuba, brilla José Martí, el hombre de facultades múltiples, especie de Caballero Cruzado que así sabía deslizar sobre la lira el plectro de oro, como blandir brillantemente la tizona del guerrero y en cuyos labios la palabra se convertía, según hablara de la libertad o se dirigiera a los opresores, en clangores triunfales de clarines y trompetas o en terroríficos retumbos de cañones y tonitruosos rugidos de furibundas tempestades.

Como corona y remate de todos estos títulos que obligan nuestro cariño y admiración por Cuba, debo citar el que motiva la presente reunión ante este altar. Hubo en la antigüedad un pueblo a quien Dios entregó, como símbolo sensible de su providencia perenne y de su bendición permanente, un arca construída con maderamen precioso y recubierta de oro puro. Y esa prenda fué, durante la vida diuturna de aquel pueblo, el centro esplendoroso al rededor del cual giró toda su historia. De modo semejante, para hacer palpable su amor por vuestra Patria, Dios le ha regalado esa milagrosa Imágen de la Virgen de la Caridad, verdadera Arca de la Alianza que ha sido en todo tiempo prenda segura de las bendiciones divinas para la hermosa Nación Antillana.

Si damos fé a los antiguos cronistas, ya los aborígenes vieron esa imágen maravillosa antes de que el misionero llegara hasta ellos con la antorcha del Evangelio en lo alto de su cayado apostólico. Luego presidió la conquista y cristianización de Cuba y en la sonrisa dulcísima de esa Virgen, encontró consuelos inefables el pobre indio recien convertido y brutalmente ultrajado, no menos que el mísero negro africano a quien la impiedad humana arrancó de su tierra y su familia para esclavizarlo en el dolor y en el trabajo. Durante toda la sucesiva historia hasta nuestros días, la Virgen de la Caridad ha tenido extendida sobre Cuba su materna mano protectora y continuará extendiéndola, porque el pueblo cubano sabe corresponderle con amor y gratitud filiales.

Prueba de esa gratitud y amor filiales es el acto presente. Para conmemorar el aniversario de aquel grito libertario que debía finalmente tener por eco las dianas anunciadoras de vuestra Independencia, habeis dispuesto, oh Cubanos, la celebración del Supremo Sacrificio ante el altar de vuestra Patrona, de la misma suerte que el pueblo de Israel, en sus grandes solemnidades, se llegaba al Tabernáculo y ofrecía grandiosos holocaustos ante el arca sagrada del Testamento.

Dentro de pocos momentos levantaré en mis manos, por suma dignación divina consagrada, la Hostia sacrosanta y blanquísima, y al ofrecer al Padre en nombre vuestro ese augusto Sacrificio, estad seguros de que la Virgen de la Caridad lo mirará complacida y a mis humildes plegarias sacerdotales unirá Ella las suyas maternas y omnipotentes, por la grandeza, prosperidad y gloria de vuestro pueblo.

Tres franjas azules, separadas por dos blancas, y un triángulo rojo en cuyo centro fulgura una estrella, constituyen vuestra bandera nacional. Entre los distintos simbolismos que pueden encerrarse en esa hermosa enseña, me parece encontrar uno muy en armonía con vuestra posición geográfica y con vuestra historia religiosa: esas franjas azules, separadas por blancas, me hacen ver al océano cuando se corona de espumas; y ese triángulo de púrpura se me presenta como Cuba entera, ardiente de amor por la Virgen de la Caridad, estrella de fulgores espléndidos que pone en vuestra bandera el sello de las cosas pertenecientes a los cielos.

LAS ELECCIONES SANGRIENTAS MOTIVAN LA INTERVENCION DE LOS ESTADOS UNIDOS EN LOS PAISES HISPANO AMERICANOS

(Por Tiburcio Castañeda)

En la evolución de todas las intervenciones de los Estados Unidos desde 1906 acá, surgen primero en países tanto de tierra firme de la América Central como de las Antillas, por cuestiones electorales.

En Agosto de 1906, destruyendo propiedades de las Compañías de ferro-carriles ingleses de la Cuban Central, en Cienfuegos, llegó el envío de Taft a Cuba; cuestiones en el falseamiento del resultado de las elecciones de febrero, que produjo el combate de Caicaje; cuestiones en Santo Domingo y atentado contra la vida del Presidente de esa República, que ocasionó la intervención; descuartizamiento del Presidente de Haití, que causó la ocupación militar del país, que aún dura, por los Estados Unidos; cuestiones y guerra fratricida actual en Nicaragua porque cree Sacasa que las elecciones que llevaron a Adolfo Díaz al Poder fueron fraudulentas y amañadas, que han traído la intervención de los Estados Unidos en Nicaragua en que unos y otros hermanos se aniquilan en lucha sangrienta.

A veces parece que va a terminar en Nicaragua esa lucha entre hermanos. Sacasa hablaba de que se celebrasen nuevas elecciones. Díaz ofrecía tres puestos en su Gabinete a los amigos de Sacasa; y ninguna de esas dos soluciones se aceptaba, y mientras tanto seguía la lucha, más enardecida por lo mismo que no se habían aceptado las transacciones propuestas.

Después han sucedido hechos más graves, porque las fuerzas de Sacasa dispararon, sin estar presente ese Jefe contra dos aeroplanos de las fuerzas de los Estados Unidos, y por fortuna no hubo heridos en el avión; pero es indudable que cuanto más larga sea la lucha en Nicaragua mayor será la intervención de los Estados Unidos, por que tendrán más motivo para proteger los intereses de sus conciudadanos, siendo este el único motivo y la sola razón por la cual han intervenido en Nicaragua en 1915 y ahora.

Había conquistado Hernán Cortés el Imperio de Méjico para España. Siguiendo la pauta de las mercedes concedidas por los Reyes Católicos a Cristóbal Colón, había fijado Carlos V la parte de Hernán Cortés en todos los tesoros descubiertos, y éstos fueron muchos.

Durante la tremenda epopeya de la conquista de Méjico por Hernán Cortés, sólo igualada por la de Pizarro en el Imperio de los Incas, hubo envidiosos que denunciaron a Carlos V: que Hernán Cortés hacía granjerías de los productos del oro obtenido; y aquel Gran Emperador, que tuvo también pequeñeces de enano de alma, frunció el ceño contra el conquistador de Méjico, ordenó que se abriese contra él un juicio de residencia, y hasta lo tuvo esperando largos meses en los puertos del Norte de Africa, antes de recibirlo en audiencia, desde atrás, por Hernán Cortés solicitada.

Mientras tanto seguían las diligencias del Juicio de Residencia en Méjico contra Hernán Cortés que ha sido impreso en Méjico en dos volúmenes como testimonio de elogio a la pulcritud de Hernán Cortés en el manejo de los tesoros descubiertos, y Carlos V pudo recibir con un abrazo al héroe de Medellín, iluminado por la brillante luz de su acrisolada honradez; y allá en los soledades del Monasterio de Yuste se arrepentía el Emperador de haber tratado a Hernán Cortés con desdén.

Si al finalizar los cuatro años de un ciclo de Gobierno en Cuba se abriese al día siguiente un "Juicio de Residencia" contra todos los que fueron empleados durante ese término, y en que se pudiesen presentar cargos documentados contra los que no obraron con arreglo a los mandatos de la integridad, debiendo terminarse los juicios al año de presentadas las quejas, ostentarían, los que actuaron en justicia, el galardón de una sentencia absolutoria y un calificativo de insinceridad al falso acusador; y es seguro que renacería la paz en los partidos políticos cubanos.

COOLIDGE Y EL CANAL DE NICARAGUA

Para quitarse el pueblo de los Estados Unidos el sambenito de constantes y prolongadas insurrecciones en Nicaragua, y no verse obligados, como en el Teatro, a hacer que se van y vuelven, quieren aprovecharse de la compra que hicieron a Inglaterra del derecho que ésta adquirió de Nicaragua para construir un canal interoceánico, para, desde luego, llevar a efecto la construcción.

Ya está el Presidente Coolidge en vísperas de ordenar un estudio del costo de construcción de ese canal, prevaliéndose del Tratado Bryan-Chamorro de 1916, por el cual se concedió a los Estados Unidos el derecho a construir un canal interoceánico, entre el Atlántico y el Pacífico.

De este examen de ingeniería que ahora se traza, se podrá deducir si con una nueva y tercera exclusa, que se haga en el Canal de Panamá se aumentaría la capacidad que hoy escasea, para la comunicación interoceánica, o si será indispensable construir el canal de Nicaragua.

En condiciones normales, los Estados Unidos no vacilarían en aplazar la construcción del Canal de Nicaragua, fraguando esa tercera exclusa en el de Panamá; pero teniendo que permanecer largos años en Nicaragua para proteger la vida de sus nacionales y evitar las posibles propagandas de los comunistas del Soviet, amparados por un Embajador o Embajadora, como Madame Kollontay que hoy tiene Moscou en Ciudad de Méjico, es muy posible que se decidan los Estados Unidos a construir el canal de Nicaragua.

El Senador Walter C. Edge, de New Jersey, en largas conversaciones que tuvo con el Presidente Coolidge, en su carácter de Presidente de la Comisión de Canales inter-oceánicos, y como testigo presencial de la insuficiencia actual del Canal de Panamá, durante un viaje de tres semanas en que estudió todos los detalles del actual canal, optó por aconsejar la construcción.

Dice el Senador Edge que la construcción de la exclusa en el Canal de Panamá costará 125 mil pesos, mientras que el canal de Nicaragua costaría de 500 a 1,000 millones de pesos y tardaría quince años en construirse.

En Diciembre, al reunirse el Congreso en Washington, se decidirá esa cuestión.

El aumento del comercio de los Estados Unidos en Nicaragua le sirve de motivo para intervenir en la América Central y las elecciones sangrientas de Nicaragua y otros países hacen creer a los Estados Unidos que sin sus intervenciones no puede haber paz en la América Central.

LECCIONES DE COSAS

DE COMPOSTELA A AROSA

¡Adios montes e prados, igrexas e campanas!
¡Adios Sar e Sarela, cubertos d'enramada!
¡Adios Vidán alegre, muiños e hondonadas!
¡Conxo, o do craustro triste e as soedades prácidas!
¡San Lorenzo o escondido, cal un niño antr'as ramas!
¡Belvís, pra min sempre o d'as fondas lembranzas!
¡Santo Domingo, en onde canto eu quixen descansa!
¡Vidas da miña vida, anacos d'as entrañas!
E vos tamén, sombrisas paredes solitarias,
Que me viches chorare soya e desventurada.
¡Adios, sombras queridas, adios! ¡Sombras odiadas!
¡Outra vez os vaivens d'a fertuna
Pra lonxe m'arrastran!

Recitando estos versos de la sin par Rosalía Castro me alejo de Compostela, camino de Padrón y Villagarcía. Van quedando atrás, retirándose escalonadamente como un ejército que efectúa un repliegue estratégico, las masas monumentales de sus edificios ciclópeos, cubiertos de musgo que, bajo la caricia del sol poniente, adquieren un tono amarillento de oro viejo. Sobre el conjunto granítico campean las torres de la basílica, y entre ellas se yergue airosa la esbelta torre del reloj, prodigio arquitectónico que daría envidia a Giotto.

Ya en vereda, la primavera abrileña nos sale al paso mostrándonos los campos tapizados de margaritas y rosas tempranas, coronados de cerezos en flor, y cercados de espesos setos y "cómaros" abrumados de madreselvas y jazmines silvestres. Tupidos bosquecillos, apretados como ramilletes, cubiertos de oro y saturados de aromas, invitan al viajero a refugiarse en su seno y aspirar la suave fragancia de las mimosas que invaden y dominan el paisaje. La "mimosa" es la flor típicamente gallega, por su nombre, por su aroma, por su humildad, por su abundancia. En todo el valle del Sar, lo mismo que en los del Ulla y el Tambre, la mimosa reina y triunfa con el oro pálido de sus corolas recogidas y medrosas y la dulce fragancia de sus cálices microscópicos.

Caminando a toda marcha, mientras quedaba atrás el puente de la Rocha y con él los recuerdos de la historia trágica de los Churruchaos y del obispo Don Suero, iba reluciendo en la memoria toda mi vida estudiantil de los cinco años de licenciatura transcurridos como un soplo bajo la égida austera y protectora del "Alma Mater" universitaria. Aquel cuadro plástico de la "Casa de la Troya" vivo está, no solo en el recuerdo inmarcesible, sino también incorporado a mi sangre, a mis nervios, a las últimas circunvoluciones cerebrales donde germinan las ideas. De qué suerte influye en nuestro carácter la vida universitaria, el ambiente en que se desarrolló, las disciplinas que la guiaran, trazándole la ruta espiritual por la que ha de caminar el alma mientras dure la existencia, no ha menester mayor encarecimiento. Somos tan hijos del pueblo que nos vió nacer y cobijó nuestra niñez, como de la ciudad que alumbró nuestro espíritu con las primeras luces del saber y trazó en la virginidad de nuestra conciencia las primeras huellas de la ilusión, la esperanza y el dolor.

Y al volver la cabeza para dar un adiós al primer refugio espiritual de mi vida, a la que fué cuna de mi alma, a Compostela la hierática, mis ojos columbraron la vaga silueta del convento de Santo Domingo, destacándose del hosco conjunto urbano como una mano que se extiende para coger flores en la vecina campiña. Allí, en el templo de Santo Domingo, convertido en Panteón de Gallegos Ilustres, duerme el sueño eterno la inmortal Rosalía, junto a sus "anacos d'as entrañas, vidas d'a miña vida". Y recordé que un santiagués enamorado de su tierra, un alma culta y generosa, Paco Vázquez Enriquez, me había expresado su temor y su indignación ante la posibilidad de que la techumbre del templo, resquebrajada y podrida, se derrumbase un día nefasto sobre aquellas tumbas venerandas, sepultando bajo los escombros de la ignorancia y el olvido el recuerdo mismo de la egregia Cantora del Sar, de "Nosa nai Rosalía". Y recordaba que al hacerse el traslado desde Padrón de los restos de la gran poetisa para ser inhumados en el templo de Santo Domingo, un noble y culto hijo de la gloriosa Iria Flavia, le dijera:

—¡Oh! Seguramente nosotros cuidaríamos con más esmero y devoción la sepultura que, contra nuestra voluntad, se trajo a Compostela!

Yo invito desde aquí a los gallegos que comulgan en el altar ideal, donde se rinde culto poético a "Santa Rosalía", a que vean la manera de evitar esa vergüenza y ese dolor. Por mi parte prometo hacer cuanto esté en mi mano para lograrlo.

Pasamos por la Esclavitud, por delante del milagroso santuario, que la piedad comarcal, y aun de buena parte de Galicia, envuelve en aromas de plegaria, en ecos de dolor y en nubes de esperanza, al impetrar de la Madre de Dios alivio a nuestras penas, socorro a nuestros afanes, consuelo a nuestras aflicciones y torturas... Pensamos en que la felicidad se adhiere a la esperanza como la hiedra al muro. Siempre está en acecho aguardando a que nuestro pobre corazón le abra las puertas y le ofrezca el calor de su refugio. El corazón es una víscera loca, llena de optimismo, como un alegre cascabel. Tan solo cuando el corazón se llena de dolor, se anega de desesperación, pensamos que la muerte quiere decir liberación... Pero cuando en el corazón reina la primavera, y experimenta la sacudida de la energía vital, característica de la raza fuerte de los celtas, el optimismo que hay en su espíritu, en su voluntad, en sus músculos se transforma en una fuerza poderosa e inconstrastable: en la confianza en sí mismo, en el propio valer, en su obra, en su triunfo, en su vida... Por eso los filósofos, sobre todo los epicúreos que miran la vida con serenidad, que poseen la triaca contra el dolor moral, contra el veneno del pesimismo, han predicado un sistema que puede condensarse en una sola palabra, en un símbolo luminoso que brilla en el cielo de Galicia como la estrella que lanza sus rayos paracléticos sobre el sepulcro del Apóstol; esta palabra luminosa es "Optimismo". En la estética de Valle Inclán esta palabra es la clave del acierto y del triunfo, como la lámpara maravillosa del cuento de Schahrazade.

Padrón nos sonríe al pasar, acariciando nuestra mente con el recuerdo de Rosalía Castro, cuya sombra dulce y melancólica llena el ámbito inmenso de estos valles que ella amó y cantó al son de la lira de oro de los antiguos bardos celtas. Y por Puente Cesures salvamos el Tambre y trasponemos el límite provincial de La Coruña para entrar, respirando a pleno pulmón la brisa del mar, en el vergel pontevedrés... A lo lejos, junto al río que se desliza suavemente hacia el mar, envolviendo en su corriente a la poética isla de Cortegada, se yerguen sombrías y evocadoras las ruinas de las torres del Oeste, vestigios heroicos de la opulencia y poderío de la mitra compostelana... Y enfrente, describiendo un arco amplísimo, bajo la umbría de los pinares, una sarta de estrellas parpadeantes, cuyo reflejo cabrillea en la superficie del mar, tranquilo como un lago, delata la presencia de un pueblo prócer... Es Villagarcía de Arosa, la Perla de las Rías Bajas.

José G. ACUÑA.

ANUNCIOS ECONOMICOS

SEÑORES SUSCRIPTORES:

No se molesten en venir al DIARIO; transmitan su orden por teléfono y les publicaremos su anuncio. El importe lo abonarán junto con el recibo de suscripción.

SI VD. NO ES SUSCRIPTOR, SUSCRIBASE y disfrutará de esta gran comodidad.

De 8 a. m. a 5 p. m.

DIAS HABILES

LLAME POR LOS TELEFONOS

M-3378 y M-4115

M.E.C.D. 2016

EL PROXIMO CONTRARIO DEL VASCO PAULINO UZCUDUN SERA ED KEELEY, DE BOSTON

Paulino Uzcudun no ha Firmado Ningún Documento Obligándose con Jack Curley

Quien estuvo tratando con el agente norteamericano fué Arthus, que no es más que su entrenador.—Los periódicos comentan el incidente y hablan de la "legión de managers" que tiene el vasco. — Sus partidarios y amigos le piden que si pelea contra Delaney sea en un bout a 15 rounds y no a 10

NEW YORK, abril 5. (AP.)—Pronto deberá revisarse por una de las cortes locales, la demanda entablada por el Agente Boxeril americano Jack Curley, en contra de Paulino Uzcudum, a quien le reclama la suma de $2.600, alegando falta de cumplimiento de un contrato por el cual el pugilista español, debía conducir sus actividades en este país bajo la administración de dicho agente.

A este momento Paulino no ha sido oficialmente notificado de la demanda, pero éste ha expresado ya que nada tiene que ver en el asunto, pues personalmente no ha firmado documento que le signifique obligación alguna para Jack Curley.

Fué su entrenador Arthus, que según el mismo Paulino no es su representante oficial, quien recibió poco antes del arribo de Uzcudum a los Estados Unidos, cierta suma de dinero para pasajes, que le fué devuelta, al ser reclamada, una vez que el vasco firmó un contrato con Tex Rickard, a quien él dió la exclusividad para boxear bajo su patrocinio en el estado de New York.

LA JUSTICIA ACLARARA

Curley, que naturalmente se dará por recibido del dinero prestado, reclama ahora diez por ciento de las cantidades ganadas por Uzcudum en esta ciudad, haciendo subir su reclamo a la suma de dos mil pesos, fundando además su pretensión en la publicidad que hubo de hacer con precedencia a la llegada de Paulino una vez que le fueron librados sus pasajes.

Pende pues de la Corte de Justicia, no sólo el esclarecimiento de la personalidad que pudo tener Arthus para entablar negociaciones con Curley, sino la razón que asiste éste para reclamar la suma disputada.

OBJETO DE COMENTARIOS

Entre tanto, y sobre todo a raíz de este último incidente, la prensa local ha dicho repetidas veces que el mal manejo de los negocios del boxeador español, no solo son la causa del entredicho en que se halla, sino de algunos errores que verificase en los contratos de sus recientes peleas.

"Una legión de managers, ha dicho un rotativo, capitanea en estos instantes al ex-leñador". Pero que se sepa, y según lo dijo Paulino a la Associated Press, sus únicos representantes son Al Mayer, Hebre-americano, y Bertis Perry, francés. Arthus, a quien estima mucho Paulino, pues en él, que fué quien lo descubrió y lo alentó, es solo su entrenador; y Valentín Aguirre, un paisano suyo, también atribuído representante, no es sino su amigo personal.

Los miembros de las colonias hispanas por su parte, acaso contagiados por la reticencias de la prensa estauduinense, no dejan de exteriorizar alguna extrañeza en la minucias de la representación de su boxeador, y más que ello sostienen que Uzcudum hizo mal en enfrentarse a Heeney, lucha en la que lo arriesgó todo y no tenía mucho que ganar. Se crée que Tex Rickard no hubiera podido obligar al vasco a formalizar este encuentro en las condiciones que estipuló.

QUINCE ROUNDS CON DELANEY

Ahora confronta Uzcudum la posibilidad de medirse con Jack Delaney según todos sus biógrafos, el pugilista más avezado y más completo, que puede existir entre los "Heavyweights", y campeón mundial para su peso semi-pesado de 175 libras. Y ya dicen, por supuesto los Hispanos, que si esta pelea se formaliza, Uzcudum debe aceptarla cuando menos a quince asaltos, dado que el vasco pudiera compensar la habilidad de Delaney con sus indiscutibles cualidades de resistencia.

Esta parece ser, en términos vulgares, la consigna de los hispanos que se escucha en muchos labios: "Si Uzcudum pelea a quince o veinte rounds con Delaney, podemos jugarnos la camisa, pero si lo hace a diez, es seguro que cuando menos por puntos pierda sus mejores posibilidades para intervenir en el campeonato mundial."

Y así están las cosas. De todos modos, si Uzcudum se cuadra frente a Delaney, será una de las peleas más emocionantes y concurridas que se hayan presentado en los Estados Unidos, porque como Dempsey y como Firpo, ningún boxeador como el posible contentador del vasco, tiene mejor historial ni es capaz de atraer con más certeza el interés de las multitudes.

Además, este match sería el final del prólogo que llevaría a uno de los dos contrincantes a discutir la corona de Gene Tunney.

NUEVA YORK, abril 5. — (UP). —Los planes futuros de Paulino son inciertos. Si hubiera logrado firmar con Rickard para pelear contra Dempsey o contra el vencedor de la lucha Sharkey-Maloney, el vasco hubiera podido hacer una excursión muy provechosa por el país, aunque todavía puede ser que la haga. Jess MacMahon tiene facultades para entablar negociaciones acerca del match Delaney, pero si ha de celebrarse un match de revancha entre Heeney y Paulino, los funcionarios del Garden no se precipitarán. Rickard no está interesado en un bout de revancha entre Heeney y Paulino y no se cree posible que entre a estudiar este asunto a pesar de las gestiones del manager de Heeney.

NUEVO STADIUM EN ESPAÑA

BARCELONA, abril 5. (AP). En los terrenos de Montjuich, se ha celebrado la ceremonia de la colocación de la primera piedra de un gran Stadium, asistiendo al acto el presidente del Comité Olímpico Internacional, señor Baillet Latour, las autoridades y representaciones deportivas.

Se pronunciaron varios discursos haciendo resaltar la importancia del nuevo stadium para los deportes de la provincia.

El estadio ocupará 45.000 metros cuadrados dentro de los terrenos de la Exposición.

OTTO REISELT AUMENTO SU VENTAJA SOBRE EL CHAMPION KIECKHEFER

Este tenía solamente 103 carambolas cuando aquél había anotado 120

CHICAGO, abril 5. AP.—Otto Reiselt, aspirante al título mundial de billar por tres bandas, aumentó su ventaja sobre Augie Kieckfeller, el campeón actual, a 17 carambolas en el segundo bloque de su match de trescientos puntos, que se celebra aquí.

Reiselt anotó 120 puntos, quedándose el campeón en los 103. El filadelfiano jugó 128 innings, teniendo una tacada máxima de siete carambolas, mientras que Kieckheffer llegó a ocho.

El campeón se encontraba al terminar el bloque de esta noche 13 puntos retrasados cuando anoche sólo estaba cuatro, lo que revela que cada vez se encuentra en una posición más desfavorable. Los dos grandes billaristas han hecho prodigios sobre el paño, sin embargo, jugando de alta escuela.

Por tres veces Reiselt jugó hoy un safety que bloqueó los esfuerzos del campeón.

DONOHUE, MAYS O RIXEY SERA EL PITCHER QUE LE PITCHEARA A LOS PIRATAS

LOUISVILLE, Estado de Kentucky, abril 5. UP.—Pete Donohue, Carl Mays o Eppa Rixey será el pitcher que el Cincinnati Reds ponga en el box frente al Pittsburgh Piratas dentro de una semana.

Jack Hendricks quisiera poner a Donohue en el juego inicial, pero este tiene un brazo lastimado, y no sabe si para entonces estará en condiciones. Los Reds no practicaron hoy por estar muy húmedos sus terrenos.

MARIO BOSSISIO SALE HOY CON RUMBO A ITALIA

BUENOS AIRES, abril 5. — (U. P.)—El pugilista italiano Mario Bossisio embarcará para Italia mañana a bordo del vapor Giulio Cesare.

Bossisio ha tomado parte en muchos bouts en esta capital. Noqueó a Luis Galteri, excampeón argentino, en el décimo round de la pelea del 31 de marzo.

Se tiene entendido que Bossisio firmará un match de revancha con Kid Charol en Roma, durante los primeros meses de verano.

LOS INDIOS HOPI DECIDENSE A CORRER EN EL MARATON

PHOENIX, Estado de Arizona, 5 de abril. UP.—Los indios Hopi, del Arizona Septentrional, están decididos a lelebrar el Maraton de 26 millas en el Field Day de Greenway que se relebrará aquí el 27 de abril.

Durante varias semanas los corredores de las tribus de Craibi y Tubac City han estado preparándose para el evento con carreras diarias, tanto por lomas como en la arena del desierto, según los informes directos que se han recibido en esta ciudad.

NUEVO RECORD MUNDIAL EN COMPETENCIA DE NATACION

CHICAGO, abril 5. (UP.)—En las competencias de natación bajo techo celebradas esta noche aquí, el Club Atlético de Illinois hizo un nuevo record mundial para la carrera de relevo Medley de 300 yardas, en tres minutos seis segundos y un quinto. La Asociación Cristiana de Jóvenes de Brooklyn quedó en segundo lugar en las competencias, y el Club Atlético de Nueva York en tercero.

El record anterior era de tres minutos ocho segundos.

Johnny Weismuller ganó la competencia de cien yardas, con estilo libre, cubriéndola en 51 segundos, 2 quintos, quedando en segundo lugar Walter Spence, y en tercero el notable nadador James Hall. La competencia fué lenta, pues el record actual es de 49 segundos cuatro quintos.

VENCIO AYER EL BROOKLYN

BIRMINGHAM, Ala., abril 5. — (UP). — Los Robins del Brooklyn derrotaron al team de Birmingham de la Asociación del Sur esta tarde, 7 a 4.

Birmingham fué el primero en anotar e hizo carrera en el primero y segundo innig. Los Robins comenzaron bateando en el tercero y empataron el score a 2.

INDIANAPOLIS, Estados de Indiana, abril 5. (UP.)—Los Indios de la Asociación Americana derortaron hoy al Boston Red Sox: 11x9. Rothrock, de los Medias Rojas, bateó un home run, produciendo dos carreras. Los dos clubs jugarán otra vez aquí el miércoles.

Por su Gran "Batting" San Luís "Cardenales" y New York "Yankees" Podrán Ganar en 1927

Así lo creen los más autorizados observadores baseboleros de Nueva York

NUEVA YORK, abril 5. (AP).—La fuerza del batting, que fué el factor decisivo para que los Yankees y los Cardenales ganasen los pennants de las respectivas Ligas el año pasado, seguirá siendo este año el elemento que decida la batalla del base ball en favor de los dos clubs. Tal es la opinión de los más autorizados observadores de esta ciudad.

Los dos héroes de la estaca en 1926,, Babe Ruth y Tommy Thevenow han estado demostrando en los últimos juegos de exhibición, a la cabeza de los sluggers de sus respectivas novenas, que continúan siendo lo que fueron.

Thevenow, un bateador débil, según se creía, asombró en la temporada última con sus averages, siempre más de .400, y se ha convertido en un gran refuerzo para el grupo de rompe-cercas de los Cardenales, formado por Frisch, Bottomley, Lester Bell, Soutworth y O'Farrell.

Ruth no ha bateado muchos home runs en la primavera, pero sigue demostrando que con el bat en la mano es muy peligroso.

La pérdida de Ros Young para los Gigantes puede ser compensada por la labor sensacional que está realizando Melvin Ott, un muchacho de 18 años que dejó el año pasado las aulas escolares por las Ligas Mayores. Si Ott resulta lo que promete, quedará demostrada una vez más la habilidad de McGraw para desarrollar estrellas. Así fué como formó a Frankie Frisch y más tarde a Freddy Lindstron.

TOMMY WHITE CONSIGUIO UN EMPATE CON HARMON ANOCHE EN EL GARDEN

Un estudiante de la Universidad de Darmouth pasó a los profesionales con éxito

MADISON SQUARE GARDEN, en Nueva York, abril 5. UP.—Bernard Barde, estudiante de la Universidad de Dartmouth, hizo hoy su debut en el ring de los profesionales del Madison, ganándole por puntos a Len Duby, de Brooklyn, en un bout de cuatro rounds.

El joven forzó la pelea en todo el encuentro, y aunque demostró falta de experiencia, de que le sobraba a su antagonista, desembarcó los mejores golpes y se mantuvo al frente en toda la batalla.

Barde, que es un welter, tiene poca habilidad como boxeador, y nada del punch que se necesita para noquear, pero hizo una favorable impresión a todos los que le vieron en el ring. Duby es un zurdo que lo único que reveló es carecer del punch y del corazón que se necesita para librar una gran pelea.

Tommy White, de Houston y Ciudad México, peleó diez rounds con Willie Garmon, en su primera aparición en los rings de Nueva York. El bout fué tablas. La agresividad de White le permitió llevar la pelea en todo el encuentro, pero se estrelló contra la suprioridad científica y la táctica del veterano Harmon.

UN PORTUGUES PELEARA CON PHIL McGRAW EN BROOKLYN

En el mismo programa se enfrentará Black Bill con Johnny Breslín

NEW BEDFORD, Estado de Massachusetts, abril 6. UP.—Charles Manty, peso ligero portgugués, peleará con Phil McGraw, en un bout de diez rounds que se celebrará en Brooklyn el próximo lunes por la noche.

El match será en la Nueva Arena de Broadway y entre las demás peleas del programa estarán las de George Courtney vs Eddie McMullen y la del cubano Eladio Valdés (Black Bill) vs Johnny Breslin.

Los elementos cubanos de la ciudad asistirán a la Arena para animar como en otras ocasiones, al diminuto y ágil Black Bill.

JOHNNY RISKO SUSPENDIDO POR DAR GOLPES DE FOULS

Por el mismo motivo suspendieron también al francés Andrés Routis

NEW YORK, Abril 5. — (UP).— Johnny Risko, peso completo de Cleveland, fué suspendido hoy por la Comisión de Boxeo por haber dado golpes de foul en su bout con Jimmy Slattery en Buffalo. Ha solicitado ser oído por la Comisión y se ha señalado el martes próximo para oirlo.

A pesar de la suspensión se permitirá a Risko que luche con Romero Rojas en Wilkesbarre el 9 de abril.

Andre Routis, peso pluma francés, fué suspendido indefinidamente por dar también foul a Joe Salas la semana pasada.

MUERE UN FAMOSO JOCKEY

NEW MARKET, Inglaterra, abril 5. — (UP). — George Archibald, famoso jockey norteamericano, murió repentinamente en su residencia el martes por la noche después de haber tomado parte en cinco carreras en el hipódromo de Newmarket.

Después de salir de los Estados Unidos antes de la guerra, Archibald llegó a ser campeón de los jockeys en Alemania, Austria y España. Desde la guerra ha estado montando solamente en Inglaterra.

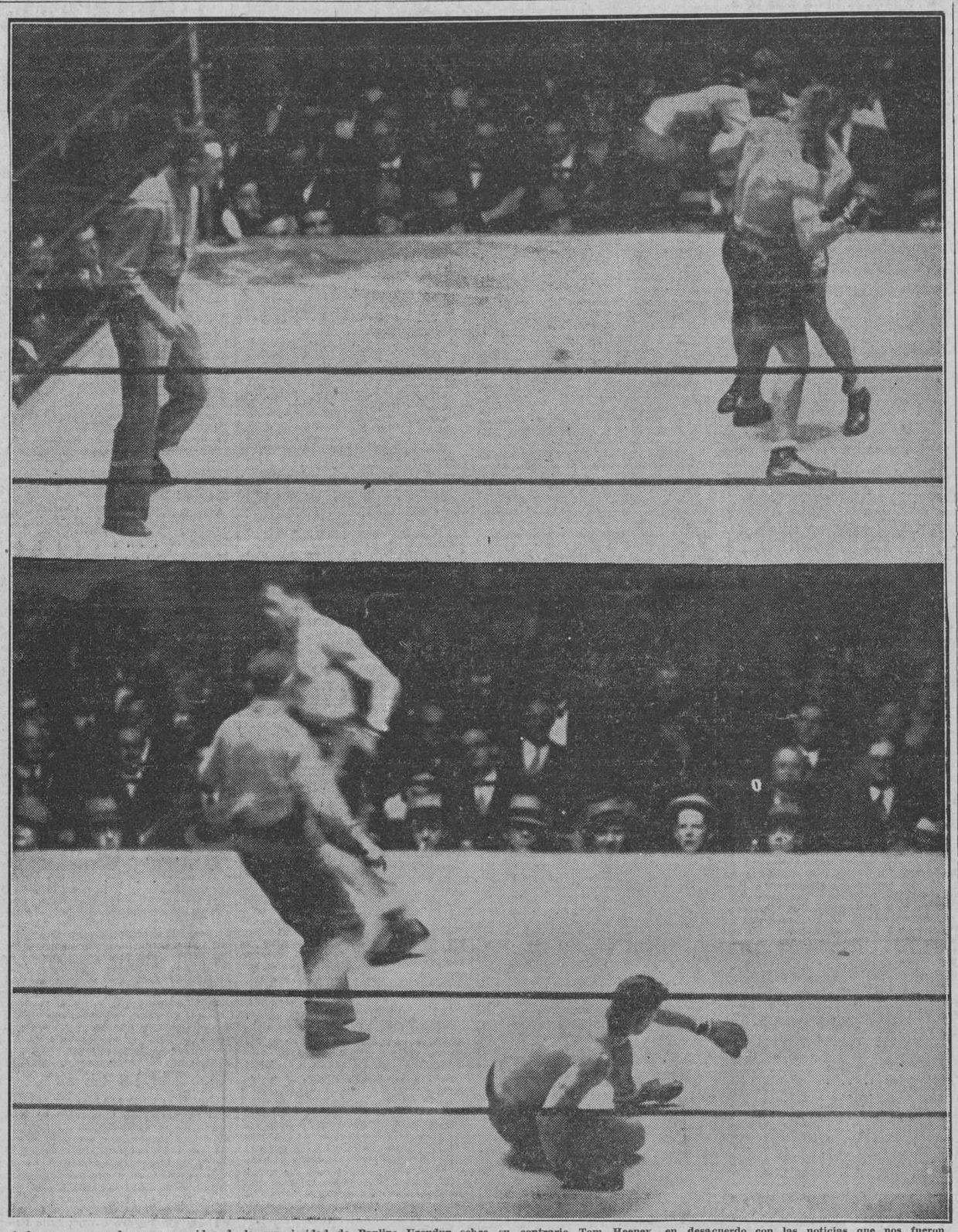

A los que no quedaron convencidos de la superioridad de Paulino Uzcudun sobre su contrario Tom Heeney, en desacuerdo con las noticias que nos fueron trasmitids por el cable en la noche del encunetro, les viene a las mil maravillas, para ser convencidos, las dos instantáneas a las que éstas líneas sirven de explicación. En la parte superior aparece el leñador vasco castigando con fuertes hooks al cuerpo a su contrario, dando la impresión de tenerlo dominado. Y en la foto inferior se encuentra Heeney derribado sobre la lona por el conteo de unos segundos por efecto de los puños del vasco. Si esto no es demostrar una gran superioridad, tendremos que confesar que estamos habitando el planeta Marte, pues bien se comprenderá que estas fotografías no copian una comedia, sino hechos reales.

CABEZOLA GARCIA ES EL DRIVER QUE TIENE EL RECORD DE RESISTENCIA

Lo que no impide al driver cienfueguero José Oscar Granados haber establecido uno de 111 horas en su ciudad natal, mejorado después por el reglano

Vicente Cabezola

Publicamos en la edición de ayer en estas páginas una completa información de todo lo que ha realizado y se propone realizar el driver cienfueguero señor José Oscar Granados, diciendo también que poseía el record cubano de las 111 horas de resistencia en automóvil, lo que ha dado motivo para que desde el vecino y ultramarino pueblo de Regla se nos envíe un extenso despacho telegráfico, que a continuación publicamos con el mayor gusto, donde se nos dice que un joven driver de esa localidad ostenta el record de Cuba de 113 horas de resistencia en automóvil.

Este record de resistencia del driver reglano, cuyo nombre es Vicente Cabezola García, es superior al de Granados que solo tiene el de 111 horas, siendo por lo tanto, hasta la hora presente, el señor Cabezola, quien ostenta la superioridad en esas competencias, pero ello no quita para que el cienfueguero Granados haya establecido el de 111 horas, inferior en dos horas al del reglano. Aquí no se ha publicado lo contrario, como afirman los señores que nos remiten el telegrama, de que el señor Vicente Cabezola haya establecido el record de 113 horas, lean detenidamente lo que publicamos ayer y se convencerán de que no hemos mencionado al héroe reglano en toda nuestra información, concretándonos sencillamente a transmitir a nuestros lectores las manifestaciones del driver cienfueguero José Oscar Granados.

Regla, abril 5 1927.

Sr. Director del DIARIO DE LA MARINA,

Habana.

Los que suscriben, miembros de prensa local y capitalina, después de celebrar amplio cambio de impresiones sobre particular a que se contrae el presente, interpretando deseos y sentir colectividades término y pueblo reglano en general, acordaron dirigirse usted fin interesar haga constar su leída y digna publicación que según acta levantada en la Jefatura Policía Nacional Habana, cuya copia fiel adjuntamos, el joven reglano señor Vicente Cabezola García, posee record nacional de resistencia por haber manejado su automóvil durante 113 horas consecutivas cuya aclaración estima este pueblo justa y necesaria por haberse publicado lo contrario, en el día de hoy, en importante rotativo capitalino, que aseguró que el joven cienfueguero señor Oscar Granados, poseía dicho record, no obstante haberse sometido a la prueba durante menor tiempo que el cubierto por nuestro representado señor Cabezola, quien así lo justifica mediante el documento oficial expedido por el General Pablo Mendieta. Respetuosamente.

Ramón Ochoa, Carlos E. Rodríguez, Ramiro Monfort, Antonio Ferrá y otros.

JEFATURA DE POLICIA NACIONAL, HABANA

BORRADOR NUMERO 157. FOLIO 571. COPIA FIEL DEL ORIGINAL

José Corrales y Milián, Capitán de la Policía Nacional y Jefe de la Sección del Tránsito de la ciudad de la Habana. Certifico: Que el señor Vicente Cabezola y García, mayor de edad, natural de Regla y vecino de la misma en la calle de C. García número 55, hubo de personarse en este Departamento sito en la Jefatura del Cuerpo de la Policía Nacional el día 28 de marzo ppdo. con el fin de que fuera asido al timón del auto Dodge Brothers No. 29731 por medio de una cadena y dos candados marca YALE, cuyo auto maneja con el título de chauffeur número 15851 ya que tenía el propósito de recorrer la ciudad en la forma descrita por un tiempo mayor de 112 horas efectuando su salida a las cinco p. m. del día y fecha consignados, después de cerrarse ambos can-

Continúa en la página DIECIOCHO

GEORGE VOIGHT ESTABLECE UN RECORD EN EL GOLF

PINEHURST, abril 5. — (UP).— George Voight rompió nuevamente el empate en el torneo de golf dando 135 strokes para los 36 primeros hoyos, batiendo el record de 134 strokes para 36 hoyos establecido por Bobby Jones el verano pasado. Como resultado de su brillante juego el amateur de Washington se encuentra 12 strokes por encima de su rival más próximo y ha ganado virtualmente el título.

RAQUEL RAMIREZ ALCANZO UNA FRANCA VICTORIA DIPLOMATICA EN LOS COURTS DEL LOMA TENNIS

EL SARGENTO SAMMY BAKER LE GANO POR DECISION A GEORGE WARD, ANOCHE

Poco público asistió al Madison Square Garden: cinco mil personas

NUEVA YORK, abril 5.— (U. P.) —El sargento Sammy Baker ganó esta noche la decisión de los jueces en un bout de diez rounds con George Ward, el estelar del programa de welters celebrado en el ring del Madison Square Garden.

Ward pesaba 147 y media libras y el vencedor dos libras menos.

Baker ganó los rounds tercero, cuarto y quinto, tomando tal velocidad en el octavo que con uno de sus uppercuts derechos envió a Ward a la lona. Al principio George había estado peleando muy bien a larga distancia, desembarcando varios derechazos que anotaron sólidos puntos.

El rally del sargento en los últimos rounds le dió la victoria.

El programa de esta noche fué el último de la temporada de boxeo bajo techo, siendo muy escasa la concurrencia. Solamente cinco mil personas pagaron su entrada en el Garden.

George Fifield, campeón canadiense de los welters, le ganó por foul a Jack McVey en el segundo round de su pelea. McVey, boxeador de color, dió un golpe bajo en el segundo round, cuando la pelea estaba pareja, concediéndole el triunfo el referee a Fifield, quien se dejó caer sobre la lona.

Los dos hombres estaban fuera de la división. McVey pesaba 151 y Fifield 154.

La gentil campeona se mostró después en su mejor forma, batiendo a Luisa Fernández Morrell.—El enconado encuentro Roig-Torriente duró dos horas y media.—Estrella Hernández y Lila Camacho también triunfaron

Confieso que recibí ayer una agradable sorpresa al presenciar el notable adelanto que ha hecho en Cuba el sexo bello en tennis, muy superior al alcanzado por los hombres, pese a que estos se han dado sus viajecitos al extranjero, y en cambio las mujeres no lograron que la Comisión Nacional de Fomento del Turismo en el otoño pasado les facilitara medios para trasladarse a los Estados Unidos, donde hubiesen dejado muy bien plantado el nombre de Cuba a la vez que conclían de perfeccionar su estilo.

Pudiendo darse el lujo de practicar con los hombres, lo que tiene que hacerlas progresar en grado sumo; creo, más aun, afirmo que es mucho más fácil que la República produzca una jugadora de la talla de Helen Wills o Susana Lenglen a que el tipo primitivo de Zarapico y Chacón vaya evolucionando hasta surgir un competidor capaz de sacudirle el polvo a Tilden o René Lacoste.

Raquel Ramírez, la simpática campeón, pasó ayer por la extraña aventura de perder por default y, sin embargo, jugar el match y eliminar a su adversaria en el terreno. El deseo de estrenar un vestido nuevo recién llegado de París, hizo a Raquel enemistarse francamente con el reloj, apareciéndose cuando ya hacía más de una hora que Luisa Fernández Morrell la estaba aguardando. Ya cansada de esperar, había solicitado esta última el default y lo había obtenido cuando hizo su aparición Raquel y pronto convenció a todo el mundo de que era muy natural lo que había sucedido y que ni soñaran en que por la más trágica vía podía ella pasar como mantenedora de la faja a la historia.

EXITO DIPLOMATIC

Tan elocuentes fueron sus palabras; sus gestos tan expresivos y sus miradas tan imperativas, que el referee contuvo su ukase imperial y Luisa Fernández Morrell, nunca muy deseosa de apelar a recursos extremos, deseivalnó su racquet y penetró en el court.

Es una lástima que Raquel no emplee su elocuencia sobre un sujeto tan difícil de conquistar como el doctor Enrique Hernández Cartaya, celoso guardián de los menudos de Liborio, o mejor dicho de Obras Públicas, pues Liborio hace mucho tiempo que carece de signo fiduciario alguno. Posible es que enternecido por los argumentos de la gentil campeón Cartaya, se decida a implantar los aranceles, concierte el tratado con España, facilite un poco la vía de tributación a los industriales que considera hoy como enemigos del Estado, y no digo que le pare las patas a los proyectos de Carlos Miguel, porque cuando el socio del doctor Cortina se le antoja otra nueva obra resulta verdaderamente incontenible.

En los courts mostró Raquel Ramirez estar en muy buena forma, disponiendo a su antojo de Luisa Fernández Morrell en straight sets 6x1, 6x2; y recorriendo en el resto de la tarde, ojo avizor, los demás courts para entrerarse del curso de las hostilidades y preparar su plan de campaña, pues la campeón es lo suficientemente lista para acordarse de que Dios ayuda al que se ayuda a sí mismo.

"LA ADVERSARIA"

Lila Camacho, la aspirante que según mis noticias más probabilidades tiene para derribar a Raquel de su trono, es una jugadora de movimientos sueltos, lo que significa que tiene el menor desgaste posible, corriendo poco y limitándose a forzar el paso del encuentro, teniendo mucho parecido su juego con el que desarrolló la Lenglen en el

Continúa en la página DIECIOCHO

DIVERGENCIA DE CRITERIO SOBRE LA DECISION EN EL BOUT DE MANDELL Y FIELDS

La mayoría de los jueces consideran que la pelea resultó tablas

LOS ANGELES, abril 5. (AP).— Los periodistas de Los Angeles dieron varios fallos diferentes sobre el bout a doce rounds, sin decisión, celebrado anoche entre Sammy Mandell, campeón de peso ligero, y Jackie Fields, de esta ciudad.

Aunque algunos de los periodistas da la ventaja a Fields, otros sostienen que Mandell llevó la mejor parte. La mayoría de los jueces considera que la pelea fué un empate.

El título de Mandell no estaba en peligro, porque Fields no entró en el ring dentro de las 135 libras de la división ligera. Si Fields hubiera hecho el peso y noqueado al campeón por foul de éste, a estas horas ceñiría la corona de la división.

PAULINO HA SIDO FIRMADO PARA PELEAR CONTRA ED KEELEY A 10 ROUNDS EN ABRIL 18

En el semi-final de ese encuentro aparecerán Hilario Martínez y Jimmy Sacco

BOSTON, abril 5. (AP).—Paulino Uzcudun, leñador vasco, ha sido contratado para un match con Ed Keeley, peso completo del Sur de Boston, que se celebrará el 18 de abril, a 10 rounds. Jimmy Sacco, e Hilario Martínez, campeón español de peso ligero, se enfrentarán en el bout semi-final a 10 rounds.

Keeley pesa 200 libras y es considerado como un boxeador inteligente.

M.E.C.D. 2016

Hispano y Juventud el Domingo por la Mañana en el Stadium

CONTINUA INVICTO EL FIVE DE LOS HERMANOS MARISTAS EN LA CONTIENDA DE BASKETBALL

San Carlos, Santos Suárez y Telefonistas, luchan por el segundo lugar.—El lunes fueron batidos varios records en el "home" de los "Santos". — Se está organizando el team de basket femenino del Santos Suárez

Una vez más el palacete de San Julio y San Bernardino, donde tienen instalado su "home" los chicos del Santos Suárez Tennis Club, se vió invadido por una inmensa cantidad de fanáticos, los que asistieron a dicho lugar a fin de presenciar los dos encuentros que en el magnífico "floor" de dicha sociedad se llevaron a efecto.

Como ya saben nuestros lectores por haberse publicado en nuestra edición de ayer, en estos dos encuentros resultaron vencedores los "fives" de los Hermanos Maristas y del Santos Suárez Tennis Club, los que tenían por contrarios a los chicos del Colegio Zaldívar y Club 13, respectivamente.

Como decimos en nuestro primer párrafo de este trabajo, una inmensa multitud de fanáticos invadió la sociedad que tan acertadamente preside el conocido y caballeroso sportman señor José Ramiro de la Torre, siendo tanta la cantidad de público que los que tenemos a nuestro cargo la información periodística de esos encuentros, nos vimos en la necesidad de ceder nuestros puestos a varias lindas damitas, las que durante toda la noche alegraron con sus encantadoras sonrisas y su amena charla el lugar que galantemente nos ha dedicado la Directiva de los "santos".

Ya que hacemos mención a este grupito de damitas, no queremos dejar de consignar en esta crónica una frase que oímos y que es todo un poema.

Nos referimos a una fanática 100 por 100 del Santos Suárez, la cual estaba en amigable charla con una amiguita.

¡Es una lástima que un Campeonato tan simpático como este, se encuentre a punto de terminar!

¿No es verdad, estimado lector, que lo dicho por esa fanática es una prueba irrefutable del éxito que han conquistado los que tuvieron la feliz idea de la celebración de este Campeonato?

Nosotros, que hemos venido presenciando todos los encuentros, que hemos reseñado desde estas columnas tanto la parte sportiva como la social y que además de eso hemos venido siguiendo con verdadero interés la lucha que sostienen los representantes de las distintas sociedades que toman parte en esta contienda, opinamos de igual forma que dicha damita y es más, pensamos en que esta contienda debería ser repetida, toda vez que en ella han conquistado tanto los players como la Liga que rige sus destinos, el más franco y resonante de los éxitos.

También nos llamó mucho la atención una parejita que durante el tiempo que duró el primero de los matchs celebrados, se encontraba, a juzgar por su actitud, más cerca de la gloria que de los que estaban a su alrededor.

Estos dos tórtolos nos daban la sensación de esos enamorados de épocas ya pasadas, los que a través de una reja no se daban cuenta de nada de lo que cerca de ellos sucedía, y para que el efecto fuera mejor, una reja (la de una ventana) os separaba.

Ella es una linda chiquilla que según me dijeron, vive por Luyanó, tiene un par de ojos negros que son capaces de trastornar a cualquiera, por lo que no nos llamó la atención de que su galán se encontrara extasiado como se hallaba.

Como ya decimos más arriba, el resultado de los juegos se publicó en nuestra edición de ayer, hoy nos vamos a ocupar de reseñar solamente la parte social, con permiso de nuestro compañero que tiene a su cargo esa sección.

Entre las lindas damitas que se encontraban presentes, citaremos aquellas que se encontraban cerca de nosotros y cuyos nombres pudimos anotar en nuestro carnet.

En primer lugar, un grupito formado por las señoritas Carmina Lanza, Juanita García, Consuelito Laureiro y Moraima García.

Tres hermanitas muy bonitas formaban un encantador grupito, nos referimos a Elia, Margot y Pilar Fernández.

Nenita Vega, Elenita Ginard, María Dolores Fundora, Josefina Oropesa, María Isabel Suárez, Matilde Larrauri, Dorita y Eva Sardiñas, Zoila Fortes, Eugenia Egaña, Aida Ferrer, Esther Ramos.

Un aparte para la bella señorita Onelia Fariñas, digna hermanita de la reinecita de los chicos del Santos Suárez.

Esther Roig, Eloísa Ramos, María Luisa Díaz, Graciela y Patria Roig, Delia Díaz y Esther Navarro.

Silvia Pellicer, Elisita Cartaya, Ana María García, Carmela, Lolita y Aurora Olivares, Julita Crespo, Josefina Collado, Nena Martínez, Ofelia Sáenz, Cuca de la Torre, Mary y Margot Rodríguez.

Rosa Téllez, Carmela García Olivares, hermanitas Agüero y muchas más cuyos nombres no nos fué posible anotar.

Antes de finalizar esta crónica, queremos informar a nuestros lectores que en la Sociedad del Santos Suárez Tennis Club se está organizando un team basketbolista femenino, el cual muy en breve hará su aparición.

Muy pronto daremos a conocer los nombres de las muchachas que forman este team, así como otros detalles relacionados con el mismo.

Ventura Méndez, según nos han dicho, será el coach de este team y espera conquistar con él grandes y resonantes triunfos, cosa esta que no dudamos, pues en dicha Sociedad hay muchas jóvenes que conocen este sport y están capacitadas para jugarlo y enfrentarse con cualquier team femenino de esta capital.

También se nos informó que el miércoles 13 del actual se llevará a efecto un interesante doble header, en el que tomarán participación los del teniente Montero, los boys del Cadetes del Ejército a las órdenes Santos Suárez, de los Hermanos Maristas y del San Carlos.

Esa noche el home de los chicos de José Ramiro, será a no dudarlo pequeño para contener la inmensa cantidad de fanáticos que seguramente asistirá a presenciar esos encuentros.

Véase a continuación el estado en que se encuentran actualmente los clubs:

	J.	G.	P.	Ave.
H. Maristas	6	6	0	1000
San Carlos	6	5	1	833
C. Telephone	7	5	2	714
Santos Suárez	7	5	2	714
Club 13	8	4	4	500
C. Zaldívar	6	2	4	333
Mendoza	6	1	5	167
Lawton	6	1	5	167
Areca	7	1	6	143

Esta noche a las nueve en punto se enfrentarán Lawton Atletic Club y Sociedad Areca, y en la tanda aristocrática, Mendoza Tennis y Cuban Telephone.

SERRANILLO.

Elena y Gracia, en 18x29 Empatan en la Trágica y Ganan el Fenomenal

Mary y Delfina dejaron en 17 a Aurelia y Carmenchu. Y Angeles y Consuelín derrotaron de callejón a la Eibarresa y Aurora. La primera quiniela: Delfina y Carmenchu. Y la segunda: Gloria y Eibarresa

HOY. MIERCOLES DE MODA, GRAN FUNCION, POR LA NOCHE EN EL HABANA-MADRID

¡Andando va la barca! Pues si la noche del lunes fué animada, concurrida y brillante, tan brillante, tan concurrida y animada fué la de ayer tarde, día de ruidoso martes en el gran Habana-Madrid. Y cuando cada uno y cada cual de los fanáticos, que siempre inundan el cuco frontón, que siempre lo alegran con su alegría donosa y que siempre lo exaltan con sus sonoros entusiasmos, dieron los tres campanazos de rebato las campanillas de los temblorosos timbres, y al peloteo de la tarde.

A la disputa del primer partido, de veinticinco tantos, en el cual ingresaron sus cucharas con red las blancas Aurelia y Carmenchu, y las azules Mary y Delfina. En la brava [illegible]da salen las cuatro dándole muy dulce en el peloteo de doce buenos tantos, que se repartan en los empates de una, dos, tres, cuatro, cinco y seis. No hubo más. No lo permitieron las dos azules, las cuales, de un enorme tirón de cabellos dejaron a las blancas en el tanto diecisiete. La tanda de las ganadoras fué muy aplaudida.

Tanto y más lo fué la primera quiniela, que se llevaron Delfina y Carmenchu, apretando duro las clavijas y pagando con los veinticuatro pesos de San Juanito, que se fué de verbena tan risueño como siempre. Gran ovación. Y silencio profundo que va a comenzar el segundo partido de treinta tantos y salen a pelotearlo, de blanco, Eibarresa y Aurora, contra las azules Angeles y Consuelín. Esperábamos que en la acalorada disputa de este partido florecieron un baúl mundo de emociones; pero ¡quiá! nada; ni baúl ni mundo; ni una sola emoción. Angeles, brava y donosa, y Consuelín hábil y diestra y artista, no dejaron ni respirar a las dos blancas, que por mucho que intentaron evitar la paliza, lo único que consiguieron fué llegar a los veintitrés. Y van bien. Las dos azules pelotearon imponentes.

Y en cuanto se dió la voz de ¡adelante con los faroles! se peloteó bravo la segunda quiniela; se la llevaron Gloria y a Eibarresa, y cobrados los veinticuatro pesos que valía, levantamos la cortina y pasamos a ver lo que nos daban las del fenomenal, que a veces nos dan cada estacazo que nos deja temblando para varios años. A treinta tantos. De blanco, Angelita y Gloria, y de azul Elena y Gracia.

Gran peloteo, precioso valvén; brío, seguridad, pegada, precioso el "ande el movimiento"; una gran decena y dos empates enormes en siete y once y dos grandes ovaciones. Luego una tanda formidable de las dos blancas, tan formidable que nos dió la seguridad absoluta de que ganaban ya que se anotaron el tanto 29, cuando las dos azules tenían 18. Pero le dió al Satanás de los empates por que debía haber tragedia, y de las grandes, y allí fueron Troya, Sagunto y Babelé las dos azules, en una gallardía heroica de las 18 se elevaron al empate trágico y de allí a la cumbre del triunfo.

Ganaron el partido.

Unos fanáticos quedaron sordomudos.

Otros salían hablando solos. Iban para Mazorra.

Hoy, por la noche, gran función de moda.

DON FERNANDO.

Tópicos Futbolísticos

(A CARGO DE "PETER")

—Hispano y Juventud el domingo en el Stadium.
—Progreso del futbol en el Continente.
—Un éxito el Concurso "González Byass".

Segundo Azcárate, uno de los jugadores de la Juventud Asturiana se encuentra enfermo en la quinta, y de bastante cuidado. Los médicos que le asisten le recomiendan un viaje cuanto antes pueda se de un viaje por España. Y sus amigos de la citada sociedad han acordado dar una fiesta el próximo domingo en el Stadium de la Universidad y dedicarle todo el producto de las entradas para que pueda irse a España a reponer su quebrantada salud.

Dignos colaboradores de los asturianos en tan humanitaria obra, lo serán los jugadores del Deportivo Hispano América, quienes han aceptado jugar ese día con el equipo de la Juventud Asturiana.

Antes de ese gran partido habrá otro para entretener a la afición entre Cantabria y Covadonga, que comenzará a las nueve de la mañana.

En el encuentro de toros y tigres se discutirá el domingo la Copa Alvaré, donada graciosamente a la Juventud por el señor Julio Díaz.

Las entradas para ese día valdrán solamente cincuenta centavos.

Prince-Cox, el muy calificado árbitro inglés, juzgador del encuentro Hungría-España ha aceptado la misión de dirigir en Madrid el proyectado entre el Swansea y Cardiff-City. En un periódico británico y con ocasión del anunciado campeonato europeo de Asociación, nos cuenta algunas de las impresiones recibidas de su experiencia en los países del Continente. Hace notar el poco entusiasmo promovido en Albión por el citado campeonato y resalta el entusiasmo despertado en las demás naciones. A la afición inglesa trata de poner en guardia respecto a la idea tenida hasta hoy del fútbol continental, diciendo: "dentro de muy pocos años la clase de su fútbol hará sufrir una sacudida a alguno de nuestros mejores equipos".

"De la popularidad del juego, diré haber visto multitudes de 35.000 a 45.000 espectadores en el Stadium Pershing, en Milán, Amsterdam y España. Estos y otros muchos terrenos de juego no son suficientes para atender el continuo aumento de afición y en el "match" España-Hungría quedaron fuera tantas personas como las que llenaban el campo".

"Los pueblos continentales han modelado su tipo de juego en modo distinto, como el escocés difiere del inglés, sin aturdimientos en el método".

A continuación emite opiniones sobre sus distintas modalidades.

Ve en los italianos el anhelo de la velocidad, aventurando la idea de parecerle ser quienes practican el fútbol más rápido en el mundo. Les encuentra menos dominio sobre la pelota, pensando que una vez adquirida serán el temor de todas las defensas. "Al arbitrar sus encuentros he encontrado no comprenden nuestra diferencia entre "manos" intencionadas o no. Para ellos, si un contrario toca el balón con la mano es un castigo y nada más".

"Los suizos son más lentos, mucho más fornidos y tienen una tan fina percepción de los puntos del juego que sorprendería a los jueces ingleses."

"Los holandeses, en su mayoría jóvenes, realizan un fútbol del más bonito tipo, parece un "team" de "Fanny" Walden (1). Tal vez el juego de sus interiores sea demasiado cerrado para ser efectivo. Hay mucha influencia de práctica escocesa en el holandés."

"Lo salemanes se distinguen principalmente por su tremenda contextura física. En la última ocasión en que los ví, sus centros delantero y medio eran gigantescos y aun lo parecían más actuando contra los holandeses. Contrastando con el juego de éstos, los germanos lo verifican más por las alas y su método de jugada demasiado superior para sus contrincantes."

Ahora oigamos lo que cuenta de España.

"En España el guardamenta es un héroe nacional. Ha suplantado, en idolatría popular, al torero. El populacho se enorgullece al darle palmaditas en la espalda. Puedo añadir que el "Keeper" que luchó por España las pasadas semanas es un jugador magnífico. En su país le creen el mejor del mundo. Modestamente, creo es uno de los más grandes "porteros" que jamás he visto. El fútbol está matando a las corridas de toros, lentamente, es verdad, pero seguramente. En España, como en los otros países mencionados, el espectáculo es más verdaderamente demócrata que en Inglaterra. Quiero decir con esto, que es sport favorito de todas las clases sociales: aristócrata, media y obrera."

Habla de lo magnífico de los campos de Madrid y Barcelona, del ya establecido profesionalismo, dando importancia transcendental a la ganancia de los jugadores hispanos y a lo recaudado por cuota anual en algunas de nuestras grandes sociedades. Considera muy interesante nuestro sistema de Comité Nacional, haciendo notar el ser honorarios sus puestos, a excepción de un colaborador retribuído.

"Cuán determinados están los españoles a ser los mejores futbolistas de Europa lo demuestra su circunspección en cultivar relaciones con los "clubs" ingleses. Sé que este año han decidido invitar a West Ham United, Cardiff City, Swansea Town, Aston Vila, Chelsea, Preston North End, Montherwell y Cowdenbeath. Quieren verlos y estudiarlos. Madrid y Barcelona van más allá y ofrecen copas para disputarlas entre bandos ingleses. También desean que la Real Aviación envíe un "once" para luchar con los aviadores peninsulares, pero su ambición más grande—quizá mayor que la de los laureles Olímpicos, para cuyos juegos se preparan—es encontrarse con los países de la Gran Bretaña en partidos oficialmente reconocidos como Internacionales."

En relación al arbitraje encuentra en general algo impulsivo los temperamentos en el Continente declarando, sin embargo, la celeridad con que se impone en ellos el concepto deportivo, como lo demuestra haber solucionado incidentes de juego apelando a la vieja treta de cruzar las manos entre los momentáneos enemigos, y añade: "En algunos sitios, la deportividad de los jugadores es más sorprendente a causa del terrible partidismo de las multitudes. En Milán, después del partido, salí escoltado por una guardia armada y el oficial que la mandaba rehusó dejarme hasta verme vestido y seguro fuera del campo. Y no es que mi arbitraje hubiese sido especialmente impopular: fué, sencillamente, una precaución."

Y para final, Mr. Prince alaba las ceremonias protocolares usadas en el Continente, al cruzar ramos de flores, gallardetes y discursos entre los contrincantes, relatando con simpatía y como ejemplo lo hecho en Vigo. Se atreve a calificar tales actos — que bien pudieran parecer de ridícula pompa a sus compatriotas—"como genuina expresión del verdadero espíritu de caballerosidad" y hasta piensa debían aprenderlo los ingleses. Y tiene razón. Por acá bien lo interpretamos en el adagio: "Lo cortés no quita a lo valiente".

El Concurso Provincial de Futbol para discutir la valiosa Copa de Plata "González Byass", promete resultar un gran éxito. Además de los clubs inscritos, cuya lista hemos publicado últimamente, se han recibido las siguientes inscripciones:

Club Deportivo Bulnes del Cerro.
Sporting Club El Morro de El Mariel.
Casino Español, Sección de Sports, Batabanó.
Club Deportivo Polar.
Sabadell Sport Club.
Juventud Cantábrica.

La Directiva del Sporting El Morro, ha solicitado de los organizadores, que aunque la municipalidad de El Mariel, no pertenece a la provincia de la Habana, les permitan contender en este Concurso, a lo cual los donadores, y conociendo el entusiasmo de dicho Club, se han prestado gustosos, con lo que se dará más realce al Torneo.

El Casino Español de Batabanó, sociedad de tanto prestigio q que ha organizado su Sección de Sports, que dirijen los buenos aficionados y entusiastas señores Juan J. Latre, Presidente, y Juan A. Mestas como Secretario, ha solicitado también su inscripción.

Recibimos noticias que le Güines se están preparando debidamente, para participar en el Concurso, y han anunciado su inmediata inscripción.

Todos estos clubs tienen campo cerrado, en debidas condiciones, para que los partidos se desarrollen de excelente manera.

La realización del Concurso "González Bqass", ha de ser un motivo, para la divulgación del deporte, y que vendrá a ser una especia de Campeonato Provincial, que podrá servir de base y desarrollo, para los futuros eventos oficiales.

Se avisa, que el plazo de inscripción, el próximo viernes, día 8 corriente a las diez de la noche.

(1) "Fanny" Walden es uno de los exteriores más famosos ingleses. Posee un juego admirable y todo lo que tiene de pequeño en estatura lo tiene de enorme jugador.

COMO FUE LA 1ª VICTORIA DE LOS YANKEES

Babe Ruth se aprovechó del débil pitching de Reinhart y anotó la carrera de la victoria con un tubey. El score fué 3 por 2.

Diez mil personas presenciaron el pasado sábado el primer triunfo de los Yankees sobre los Cardenales en la serie mundial de primavera, debiéndose éste a un gran tubey disparado por el famoso Babe Ruth.

El score estaba empatado en el octavo cuando el Bambino se enfrentó con el pitcher Reinhart. A la primera bola le envió un batazo enorme por el right que por las reglas especiales de terreno fué solamente tubey. Gehrig se sacrificó llevándolo a tercera y más tarde anotó en un out al cuadro.

Ruth sotuvo un duelo con Alexander en los primeros innings, pero fué vencido por el viejo maestro. En sus dos primeras veces al bate dió rollers fáciles a Frisch y en el tercer turno salió ponchado con tres bolas solamente.

Los Yankees están jugando sin Tony Lazzeri, pero Morehart que se ha hecho cargo de la segunda, está actuando bien y se cree que Huggins lo dejará en el puesto, enviando a Lazzeri para el campo corto.

Véase el score del juego Yankee-Cardenales:

NEW YORK (A)	V	C	H	O	A	E
Combs, cf.	5	0	1	1	0	0
Koening, ss.	4	0	1	6	3	1
Ruth, rf.	4	1	1	3	0	0
Gehrig, 1b.	3	1	1	6	1	0
Meusel, lf.	2	0	0	0	0	0
Morehart, 2b.	3	1	1	2	3	0
Dugan, 3b.	4	0	2	3	0	0
Grabowski, c.	4	0	1	5	1	0
Shawkey, p.	1	0	0	0	2	0
Shocker, p.	2	0	0	1	0	0
Total	32	3	8	27	10	1

ST. LOUIS (N.)	V	C	H	O	A	E
Douthit, cf.	3	0	0	1	0	1
Holm, rf.	4	0	1	0	0	0
Frisch, 2b.	2	0	0	2	4	0
Bottomley, 1b.	4	0	1	10	0	0
L. Bell, 3b.	4	0	0	1	0	0
Hafey, lf.	4	1	2	5	1	0
O'Farrell, c.	3	0	1	8	0	0
Thevenow, ss.	4	1	2	0	3	0
Alexander, p.	1	0	0	0	1	1
Reinhart, p.	1	0	0	0	2	0
a Clark	1	0	0	0	0	0
Total	31	2	7	27	11	2

a Batted for Reinhart innninth.

New York . . . . 000 002 010—3
St. Louis . . . . 000 010 100—2

Two-base hits: Gehrig, Ruth. Stolen base: Thevenow. Sacrifice hits: Morehart, Gehrig, Shawkey, Alexander. Bases on balls: Off Alexander 2; Shawkey 2. Struck out: By Alexander 4; Reinhart 1; Shawkey 2; Shocker 1. Hits: Off Alexander 7 in 6 innings; Reinhart 1 en 3 innings; Shawkey 4 in 5; Shocker 4 in 4; Left on bases: St. Louis 7; New York 7. Winning pitcher: Shocker. Losing pitcher: Reinhart. Umpires: Moran and Rowland. Time of game: 1:54.

CAMPEONATO DE CARAMBOLA LIBRE

CLUB MARTI

En la noche de ayer sólo se han jugado en el campeonato de carambolas que se celebra en este Club, tres partidos: uno de la primera y dos de la tercera, siendo suspendido el de segunda, por no haberse presentado a la hora reglamentaria los jugadores. En el de tercera hubo una pequeña variación, pues lo jugó Herminio Rippes contra Luis Rodríguez (a) El Asturiano, por no haberse presentado ni Mario Blanco ni Cándido Díez.

El partido de primera resultó de primera verdad, pues tanto uno como otro de los jugadores demostraron su eficiencia y su dominio en el juego. Eladio Deza, que en el anterior campeonato no lució lo que debía, en éste va adquiriendo un gran relieve, demostrando ser un jugador de méritos indiscutibles.

Por el resultado de los partidos se verá el interés que los mismos han tendido.

El resultado fué el siguiente:

PRIMERA CATEGORIA
A 200

Eladio Deza 200
Juan Figueras Peña 196

SEGUNDA CATEGORIA

No hubo juego.

TERCERA CATEGORIA
A 150

Angel Puga 150
Gustavo Lasa 115
Herminio Rippes 157
Luis Rodríguez 150

El programa de los partidos que se jugarán esta noche es el siguiente:

PRIMERA CATEGORIA
A 200

Pepe Jiménez vs Juan Figueras Peña

SEGUNDA CATEGORIA
A 150

Antonio Vilarelle vs José Alonso

TERCERA CATEGORIA
A 150

Joaquín Ferrer vs Domingo Rueda.
Luis Alonso vs José Díaz Hernández

Después de una Titánica Lucha Ganan el Partido Ruiz y Ugartechea

Unzueta y Cazalis ganan un buen primero a Ferrer y Llano. Y en el segundo que fué de los grandes vencieron Millán y Larrinaga. La primera quiniela: Guruceaga, y la segunda: Benitín

HOY, NI UN SOLO PELOTAZO EN CONCORDIA. EL JUEVES OTRA GRAN FUNCION LARGA CON FENOMENAL

Comienza la gran función del martes **salao** en Concordia y Lucena, en medio de la concordia más entusiasta y cabe el oro fastuoso de los trescientos focos luminosos. Y como la función es larga, de tres grandes partidos y dos quinielas extra, pues del concurso fanático no faltan más que los que creen en agüeros y cosas supersticiosas, aunque no creen en paragüeros, que es en lo que debían creer, porque hay noches en que abundan los paragüeros y dan cada paraguazo que ya ya.

Y repletos los palcos, que parecían una rosaleda, y más repletos los tendidos, canchas y gradas, pasillos, salas, escaleras y saletas, azoteas, tejados y barandales, se tocó el ardiente danzón, pasó grave y austero el himno foral y a defender sus fueros respectivos salieron las dos parejas, que venían a pelotear el primero, siempre de veinticinco tantos; de blanco, Ferrer y Llano, contra los azules Unzueta y Casaliz. Las dos parejas salieron atildadas, pagantes y muy peloteantes para empatar en el tanto siete, y creciéndose al castigo y haciendo mejor y más amplio el peloteo, volvieron al empate en el tanto once; cosa que no volvió a repetirse en jamás de los jamases, pues Unzueta, que sigue mereciendo un escalón un poquito más alto, y Casaliz, pegando y peloteando con buena ley, redujeron y dominaron a los dos blancos y les ganaron dejándolos en el tanto diez y nueve, a donde llegó Llano, pues Ferrer se había puesto bastante bastoneante.

Guruceaga, que es el hombre del gurugú, se puso el gurugú por montera y se llevó la primera quiniela del martes, después de lo cual y tal salieron a la cancha los prohombres del segundo, a treinta tantos, vistiendo lo blanco Millán y Felipe Larrinaga, y lo azul Lucio y Ugalde. Y suponiendo que los fenómenos, que vienen a pelotear el fenomenal lo peloteen en plena grandeza, seguramente no pelotearon más ni mejor ni con más alma y gallardía con que lo pelotearon estos dos azules y estos dos blancos que se pusieron morados jugando bien a la pelota.

Una gran racha azul y otra gran racha blanca para un empate en once de los que se aplauden; aplauso que enardece a las dos parejas y que creciéndose, siguen iguales por doce, trece, catorce y quince, y nueva descongestión de los números. Otra gran racha azul y otra gran racha blanca con otro empate sorprendente en veintidós, que se repite en veintitrés. Aplausos y alarma. El público se pone en pie. Pero Larrinaga apenas les da tiempo a levantarse; ayudado por Millán, gana dos tantos de los largos, de los complicados; de los estupendos, y en veintitrés quedaron Lucio y Ugalde. Millán, Lucio y Ugalde, bien y mal. Felipe Larrinaga jugó a la pelota como un enorme zaguero.

Y salió el gigante Benitín, se metió los seis tantos seguidos de la segunda quiniela, y sonriéndose de los peces de colores, dijo a sus contrincantes: Eso ni Juan Belmonte lo mejora, y hasta luego, que es tarde. Después salían entre aplausos estruendosos los caballeros del fenomenal a treinta tantos; de blanco, Ruiz y Ugartechea, contra Colín y Navarrete.

Y los cuatro comenzaron bien, tan bien que se discuten tantos interminables y se igualan en uno; cuatro; cinco; seis; siete; ocho y diez.

Estando a siete iguales hay un conato de suspensión al recibir un golpe en el brazo derecho Nicasio Rincón, pero después de recibir el masaje de ordenanza, sale otra vez al asfalto y continúa la contienda. Allí no había pasado nada.

En la segunda decena fueron adueñándose los azules de la situación, sacando dos o tres tantos de diferencia a sus contrarios, pero no obstante también hubo empates en doce; diesisiete; dieciocho y diecinueve y veinte.

Al llegar a estas alturas el partido se ha visto claro como la luz del día que tanto los blancos como los azules han jugado con todas las de la ley. El público aplaude sin cesar la labor de los contendientes y éstos siguen en su empeño de anotarse la victoria.

En la tercera y última decena aún no se sabía a qué color se inclinaría la balanza, pues siguieron los empates a veintidós; veinticinco y por último a veintiséis.

Lo demás, fué cuestión de fórmula: ganaron el partido, Ruiz y Ugartechea dejando a Colín y Navarrete en el tanto 27.

RAQUEL RAMIREZ

Viene de la página DIECISIETE

Frontón Viejo contra Mary Browne. Si tiene algún defecto es que juega con demasiado abandono y "nonchalance", lo que ayer podía deberse a la confianza que en sus propias fuerzas tenía para derrotar a la señorita Emilia Arufe, pero que debe dejar a un lado cuando entre en cancha con una adversaria de mayor calibre.

Abriéndose paso en el primer set para vencer 6x4, se vió la Camacho sorprendida frente a la inesperada ofensiva de la Arufe, que peloteando con valentía, empató la partida al apuntarse el segundo set 8x6. Tras el descanso reglamentario se impuso la mayor cantidad de juego de Lila, sin embargo, que con su triunfo 6x1 cargó con el match.

Estrella Hernández y Gisela Comallonga sostuvieron una furiosa batalla de tres sets en que la mayor experiencia y seguridad de Estrella compensaron la velocidad varonil de bola que le imprime la Srta. Comallonga a sus strokes. Derrotada de arrancada decisivamente 6x2, fué redondeando su juego la Sra. de Essrig en la segunda tanda, buscando puntos vulnerables en la armadura de su adversaria, suspendiéndose la partida para el intermedio con el score empatado. Forzando estratégicamente el naipe al reanudar el match, tomó Estrella una posición dominante que le permitió, si bien la Srta. Comallonga reaccionó y se puso en cuatro juegos por cinco, sobrevivir el primer round con gran contento de sus innumerables simpatizadores.

MATCH DE RESISTENCIA

En un match que duró dos horas y media, en que las dos combatientes lucharon sin perder ni dar cuartel, durando cada tanto una eternidad sin que ello significase que decayera el interés del público espectador que ayer acudió al Loma en número bien considerable, Graciela Roig derrotó a Margot Torriente de Ros 10x8 5x7 6x4, un total de cuarenta juegos. Jugadora que se parece a Raul Chacón en su defensa impenetrable, sin que por otra parte se le parezcan para su fortuna en otro detalle más la señorita Roig, que lucía desmadejada en algunos momentos, probó tener un magnífico temple de jugadora y pelotera de espíritu combativo y deseo de ganar, pues derrotó a una adversaria de mejores strokes y saque en la Sra. Margot Torriente, que se retiró de los court sin mostrar signo alguno de cansancio, tal es su tremenda vitalidad.

Amalita Castañeda, que figuraba como favorita en el evento, derrotó como esperaba a la muy entusiasta Nena Berriz de Ledón, que dejó bien puesta su bandera, al llevar el score del segundo set a 7x5 despues de perder el primero 6x2.

El otro match de la tarde no se celebró, ganando la Srta. Hilda Roig por default al no presentarse la señora de Plummer.

PROGRAMA DE HOY

Para hoy tenemos a Vicente Banet frente a Sammy Albizuri, que siempre le ha hecho bastante resistencia al Oso vedadista, y que cree ha de dar la gran sorpresa en su encuentro de singles esta tarde; los dos jóvenes pinos de la casa solariega de 12 y Calzada, Upmann y Morales, cruzarán sus armas con Raul Cuervo y Aurelio Muñoz, y finalmente McTigue Pardo echará al resto para cubrirse de gloria derrotando a Paris, o caer, parodiando a Bonifacio Byrne y Bebito Sánchez, de cara al sol como un valiente, serena la mirada, alta la frente.

SALVATOR.

RESULTADOS DE LOS ENCUENTROS DE AYER

Estrella Hernández de Essrig venció a Gisela Comallonga, 2x6; 6x1; 6x4.

Graciela Roig venció a Margot Torriente de Ros, 10x8; 5x7; 6x4.

Raquel Ramirez venció a Luisa Fernández Morell, 6x1; 6x2.

Lila Camacho venció a Emilia Arufe, 6x4; 6x8; 6x1.

Hilda Roig venció a Mrs. Charles Plummer, por default.

Amalita Castañeda venció a Nena Berriz de Ledón, 6x2; 7x5.

CITACIONES PARA HOY

A LAS TRES P. M.

Vicente Banet vs. Miguel Angel Albizuri.
Raul Cuervo vs. Germán Upmann.
Aurelio Muñoz vs Ricardo Morales.

A LAS CUATRO P. M.

Rogelio Paris vs Joaquín Pardo.

CABEZOLA GARCIA

Viene de la página DIECISIETE

dados uno a la cadena y el timón y otro sobre el extremo de la misma y a la muñeca del brazo izquierdo del señor Cabezola, quedando depositadas en la Carpeta del Oficial las cuatro únicas llaves que pertenecen a los candados. A las DIEZ a. m. de hoy dos de abril del presente año concurren el expresado señor Cabezola en su mismo auto y en igual situación para que se proceda a la apertura de los candados toda vez que ha cumplido la prueba de resistencia a que expontaneamente se ha sometido de CIENTO TRECE HORAS que aparecen anotadas HORA POR HORA por los oficiales de guardia de esta Sección, en una libreta que lleva en su poder el repetido Cabezola donde constan esas presentaciones en estas oficinas para recoger las firmas de los oficiales de guardia que presentaban servicio en el tiempo consignado. Complace al que suscribe consignar la oportunidad que ha tenido de haber visto al señor Cabezola recorriendo la ciudad en los días y noches que ha invertido para el record que con anterioridad se expresa. Y a petición del señor Cabezola se extiende la presente certificación con el visto bueno del señor Jefe de la Policía Nacional en la Habana a 2 de abril de 1927.

Firmado: **José Corrales,**
Capitán de la Sección de Tránsito.
Pablo Mendieta,
Jefe Policía Nacional.

Este documento es copia exacta y fiel del original que obra en la Jefatura de Policía borrador 157 folio 571, y del que posee el señor Vicente Cabezola quien lo pone a la vista de cuantos deseen verlo.

JUEGOS DE EXHIBICION EN LOS E. UNIDOS

Dallas vence a los tigres del Detroit con score de cuatro carreras por dos

EN INDIANAPOLIS, IND.:

		C.	H.	E.
Boston A.	110301021—	9	13	1
Indianapolis AA	03113030x—	11	15	1

Baterías: Wiltse, Welzer y Hartley, Hoffmann; Leverett, Ambrose, Swetonic y Snyder, Vick.

EN FORT WORTH, TEX.:

		C.	H.	E.
San Luis A.	010023000—	6	7	3
Fort Worth T.	030000000—	3	8	3

Baterías: Vangilder y Schang; Howard y Bischoff.

EN BIRMINGHAM, ALA.:

		C.	H.	E.
Brooklyn N.	002010040—	7	10	2
Birmingham S	110001100—	4	1	1

Baterías: Mc Weeny y Henline; Merrel y Cooper.

EN DALLAS, TEX.:

		C.	H.	E.
Detroit A.	000020000—	2	10	2
Dallas T.	20000002x—	4	5	1

Baterías: Whitehill, Smith y Bassler, Shea; Shuman y Billings.

EN TULSA, OKLA.:

		C.	H.	E.
Chicago N.	202310224—	16	20	2
Tulsa W.	200100001—	4	9	5

Baterías: Bush y González; Galliván, Jennings y Wingfield, Carter.

EN WACO, TEX.:

		C.	H.	E.
Pittsburgh N.	004100010—	6	7	2
Waco T.	010002002—	5	7	1

Baterías: Kremer y Gooch; Benge y Wolgamet.

SPORTFOLIO

Quiénes serán los pitchers del Pittsburg para la próxima temporada?

Quién fué el mejor receptor de la Liga Nacional en la pasada temporada?

Qué clubs tienen más chance en las Ligas Mayores este año?

Ha sido considerado alguna vez Dazzy Vance como el player más util a su club en la Liga Nacional?

Qué diferencia de altura hay entre Dempsey y Gene Tunney? Y en alcance?

Cuál es el record de Hugo Frigerio para las cinco millas caminadas?

Quién es el más viejo de todos los tennistas americanos que estén aún en actividad?

Cuándo se registró el primer escándalo basebolero de las Mayores?

RESPUESTAS A LAS PREGUNTAS DE AYER

El mayor número de bases por bolas que un pitcher ha dado en un inning es ocho; estando este record en poder de Gray, que perteneció al Washington en 1909.

Frankie Neil fué campeón fly weight en los años de 1903 a 1905.

El caballo Zev es el que ha ganado mayor número de stakes en un año. Dió a su dueño unos $272,000 pesos.

William Harper, de Bevier, Ky., fué el ganador del torneo de Tiro celebrado el año pasado en Atlantic City.

Los Atléticos de Connie Mack adquirieron al pitcher Jack Quinn del club Boston por la vía de waivers.

Hughey Critz fildea más que Frisch en la segunda base, pero "Relámpago" batea con más efectividad.

Black Bill derrotaría a Genaro Pino, por puntos; Goyito Rico a Antolín Fierro; y Paulino a Maloney.

Miguel Gutiérrez, del Vedado Tennis, posee el record de disco de Cuba, con 118 pies 1|4 pulgadas.

Charles Hoff posee el record de garrocha del mundo, con un brinco de 13 pies, 11 8|16 pulgadas. Charles Paddock posee el record en las carreras de 200 metros, que es de 20.8 segundos.

Tito Silverio y Bebito Smith poseen distintos records de natación de Cuba.

LEA MAÑANA: SPORTFOLIO

FRONTON JAI ALAI

RESUMEN DE LA FUNCION DE ANOCHE

Primer partido a 25 tantos: Unzueta y Cazalis III, **azules. Pagó la Mútua a $3.20.**

Los blancos, **Ferrer y Llano,** quedaron en 19 tantos.

Primera quiniela: Guruceaga. Pagó la Mútua a $3.60.

Segundo partido a 25 tantos: Millán y Larrinaga, blancos. Pagó la Mútua a $5.00.

Los azules, Lucio y Ugalde, quedaron en 23 tantos.

Segunda quiniela: Echeverría. Pagó la Mútua a $7.60.

Tercer partido a 30 tantos: Ruiz y Ugartechea, blancos. Pagó la Mútua a $4.80.

Los azules, Colín y Navarrete quedaron en 27 tantos.

PROGRAMA PARA LA FUNCION DE MAÑANA
JUEVES 7 DE ABRIL DE 1927. A LAS OCHO Y CUARTO P. M.

PRIMER PARTIDO A 25 TANTOS
Aguiar y Abando, blancos;
Urízar y Aristondo, azules
A sacar blancos del cuadro 10; azules de: 9 1|2

PRIMERA QUINIELA A 6 TANTOS
Erdoza Mayor; Guruceaga;
Ugalde; Machín;
Millán; Lucio

SEGUNDO PARTIDO A 25 TANTOS
Guruceaga y Machín, blancos;
Sotolongo y Erdoza Mayor, azules
A sacar blancos del cuadro 10; azules del 9 12

SEGUNDA QUINIELA A 6 TANTOS
Martín; Erdoza Menor;
Gutiérrez; Colín;
Echeverría; Eguiluz

TERCER PARTIDO A 30 TANTOS
Erdoza Menor y Ansola, blancos;
Eguiluz y Gutiérrez, azules
A sacar blancos del cuadro 10; azules del 9 1|2

BETI JAI VASCO CLUB

SOCIEDAD DE SPORT Y RECREO

Calle 8 entre 3ra. y 5ta., Vedado

Programa oficial para la función extraordinaria que se celebrará el miércoles, día seis de abril a las ocho y media pasado meridiano.

PRIMER PARTIDO A 30 TANTOS
Comesaña y Castro, de blancos, contra Velasco y Pianca, de azules. A sacar ambos del cuadro 10.

SEGUNDO PARTIDO A 30 TANTOS
Zubizarreta y Escarza, de blancos, contra Menéndez y Moisés, de azules. A sacar los blancos del cuadro 11½ y los azules del 10.

TERCER PARTIDO A 30 TANTOS
Salsamendi y Munguía, de blancos, contra Couce y Furquet, de azules. A sacar ambos del cuadro 10.

CUARTO PARTIDO A 30 TANTOS
Salazar y Arrondo, de blancos, contra Hugues y Betancourt, de azules. A sacar ambos del cuadro 10.

QUINTO PARTIDO A 30 TANTOS
Ramos y Blanco, de blancos, contra Guillermo y Pastrana, de azules. A sacar ambos del cuadro 10.

Aviso: Se prohiben las apuestas. La entrada es libre. La gran orquesta del maestro M. Guerra amenizará esta función.

CUADRA NACIONAL

CITACION OFICIAL

De orden del señor Presidente, se cita en segunda convocatoria a los señores accionistas de la Cuadra Nacional, S. A., para junta general ordinaria, habiéndose fijado el próximo lunes 11 de abril de 1927, a las 11 a. m. para la celebración de la misma, la que tendrá lugar en el domicilio social, General Riva 5.

De acuerdo con los estatutos cualquier número de accionistas asistentes constituirá quorum legal, por lo que se ruega a todos la mayor puntualidad.

Habana, abril 5 de 1927.

ANTONIO CARRILLO,
Secretario.

FRONTON HABANA-MADRID

PROGRAMA PARA LA FUNCION DE HOY MIERCOLES 6 DE ABRIL
A LAS OCHO Y TREINTA P. M.

Primer partido a 25 tantos
Aurelia y Delfina, blancos;
Elena y Antonia, azules
A sacar blancos y azules del 11 1|2

Primera quiniela a 6 tantos
Elena; Delfina; Mary;
Paquita; Antonia; Carmenchu

Segundo partido a 30 tantos
Mary y Gloria, blancos;
Paquita y Aurora, azules
A sacar blancos y azules del 11 1|2

Segunda quiniela a 6 tantos
Angelita; Aurora; Eibarresa;
Gloria; Gracia; Eibarresa

Tercer partido a 30 tantos
Eibarresa y Carmencita, blancos;
Angelita y Gracia, azules
A sacar blancos del cuadro 13; azules del 11 1|2

GRANADOS PASA POR PUNTA BRAVA

PUNTA BRAVA, Abril 5. 3 p. m.—DIARIO, Habana.—En estos momentos en que telegrafío, dos y cuarenta de la tarde acaba de pasar por ésta el **driver** Granados y acompañantes con rumbo a Pinar del Río. El pueblo tributóle aplausos.—López, corresponsal.

Dr. L. RODRIGUEZ MOLINA
Profesor de Enfermedades de las Vías Urinarias en la Universidad de la Habana
Cirujano del Hospital Calixto García
Examen directo de riñones, vejiga, etc.
Consultas: de 10 a 12 de la mañana y de 3 a 6 de la tarde.
LAMPARILLA, 86-88. TELEFONO A-8454.

SANITUBE
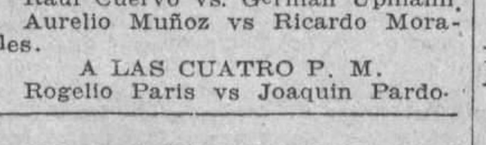

(Preparado por THE SANITUBE COMPANY, Newport, R. I., U. S. A.)
Profiláctico científico seguro para EVITAR las ENFERMEDADES SECRETAS.
Aprobado y recomendado por la Sanidad Militar Americana, la Sanidad Militar Cubana, la Junta de Sanidad del Estado de Pensilvania y Eminentes especialistas.
De venta en todas la Farmacias. Se remiten bajo sobre cerrado, folletos explicativos. Mande su nombre y dirección á la Agencia General en Cuba.
Zulueta 36½ --- FARMACIA DR. ESPINO. --- Habana.

M.E.C.D. 2016

Embarcan para Miami los Nadadores Caribes

FORMAN DOS "TEAMS" DE ESTRELLAS

Ellos son integrados por los jugadores que más se han lucido en el actual campeonato viboreño que se efectúa en el S. Suárez

Con motivo del ruidoso éxito obtenido por la Liga en el Campeonato Viboreño de basket ball que se viene celebrando en el floor del Santos Suárez Tennis Club, los directores del mismo han acordado ofrecer un interesante match de exhibición entre los jugadores estrellas del mismo.

Los teams escogidos son **Estrellas de Chemoley** y **Bultos de Coronado**, los cuales están integrados por el mejor elemento que ha tomado parte en ese simpático campeonato.

Coronado, que es presidente de la Liga, ha formado su trabuquito con los mejores players, entre ellos el rapidísimo Quico Pérez mientras que Angel Baños, ha formado las estrellas de Chemoley, con un grupo escogido de muchachos que han de brillar en el deporte de la cesta.

El game se efectuará el próximo lunes 11 a las nueve de la noche.

Bultos de Coronado

Pérez, F.
Ortega, F.
Torrecilla, C.
Iñiesta, G.
Hirch, G.
Suplentes.
A. Finlays.
Roselló.
L. Moreno.

Estrellas de Chemoley

Angel Baños ha seleccionado su teams con estos jugadores:
R. Cárdenas, F.
J. Hernández, F.
F. Cárdenas, C.
A. Torres, G.
R. Díaz, G.
Suplentes:
Villazon.
E. Fernández.
A. Galindo.

YOUNG MANUEL VENCE POR KNOCK OUT EN TAMPA

El popular light weight tumbó a Wilchester en el quinto round después de una batalla fiera.

TAMPA, Fla., Abril 5.— Young Manuel, el reputado boxeador cubano, poseedor de la faja light weight acaba de anotarse un nuevo triunfo en las tierras norteñas al vencer por la vía del knock-out a Gene Wilchester, un gran peleador de Kansas City.

Manuel boxeó con verdadera maestría y aunque su contrario le ofreció una pelea bastante recia el supo aprovechar todas sus debilidades para noquearlo en el quinto round.

El público aplaudió gustoso el final del encuentro y victorearon por largo rato a Young Manuel.

Dr. Myers.

GRAN TRIUNFO DEL LOMA TENNIS CLUB

Derrotó al team de base ball del Club San Carlos en emocionante juego

En la tarde del pasado domingo 2 en los terrenos de Víbora Park se enfrentaron los teams de base ball del Loma Tennis Club y del San Carlos, las populares sociedades viboreñas, anotándose los bolsheviques un gran triunfo, debido más que nada a la efectividad de su lanzador Rodríguez y a Madame la suerte que los ayudó eficazmente.

Paquito del Río, el joven Presidente de la Comisión de Sports de San Carlos debe estar satisfecho de la labor de sus muchachos, los cuales demostraron magníficas condiciones, y cuando adquieran team work el team ha de resultar formidable pues poseen un maravilloso conjunto.

El próximo domingo 10 por la tarde efectuará el San Carlos doble juego en Víbora Park.

LOMA TENNIS

	V.	C.	H.	O.	A.	E.
García, cf	4	0	0	1	0	0
Carcas, 2b	3	2	1	0	0	0
Bandera, 1b	3	1	2	8	0	0
Rodríguez, p	3	0	0	0	2	0
Peña, lf	3	1	1	1	0	0
Arpiazo, c	3	0	0	10	0	1
Iluvarri, 3b	3	0	1	1	2	0
Del Real, rf	3	0	0	0	0	0
Díaz, ss	3	1	0	0	1	0
Totales	28	5	5	21	5	1

SAN CARLOS

	V.	C.	H.	O.	A.	E.
P. Garro, cf	3	2	2	2	0	0
A. Jiménez,	3	0	0	7	0	0
J. Avila, 3b	3	1	1	1	1	2
J. Alborná, 2b	3	0	1	1	2	0
D. González, ss	3	0	1	1	3	0
A. Valdés, rf	0	0	0	0	0	0
M. Llaneras, df	3	0	0	0	0	0
F. Ballesté, c	2	0	0	6	1	0
O. Agüero, p	2	0	0	0	3	0
J. Ballesté, rf	2	0	0	1	0	0
C. Pous, 1b	1	0	1	2	0	0
J. Galloso, x	1	0	0	0	0	0
V. Aranza xx	1	0	0	0	0	0
Totales	27	3	6	21	9	2

Loma Tennis ..... 001 130 0—5
San Carlos ..... 101 000 1—3

Home run: Pena. Bandera. Three base hits: Avila. Two base hits: Carcas. Stolen bases: Carcas, Garro 3, Alborná, Avila. Struck outs: Agüero 6, Rodríguez 11. Base on balls: Agüero 2. Rodríguez 3. Observaciones: x bateó por F. Ballesté en el 7º. xx bateó por Agüero en el 7º Umpires: Lazo en homen; Méndez en bases: Tiempo: dos horas.

Sabin William Carr, de Dubuque, Iowa, estableció recientemente un nuevo record mundial para el salto de garrocha bajo techo, con una marca de trece pies una pulgada. La proeza tuvo lugar en las competencias anuales de Harvard y Yale.

LA UNION ATLETICA SE NIEGA A REHABILITAR AL ATLETA R. NOTARIO

Sometido el caso a la consideración del nuevo Comité Ejecutivo, fué negada la solicitud del popular atleta de los Caribes

La primera junta del nuevo Comité Ejecutivo de la Unión Atlética de Amateurs, celebrada ayer tarde en el departamento 516 de la Manzana de Gómez, ha sido una de las más interesantes que se han efectuado en los últimos tiempos, y es que en ella, se trató del especialísimo "caso Notario", que tanto ha dado que hablar en nuestro círculos deportivos y que tan variadamente ha sido comentado.

Presentes los señores Luis Martínez, presidente; Carlos Deschapelles, secretario; Carlos Montero, vice presidente; doctor Laureano Prado, vicesecretario; Roberto Avellanal, vice-tesorero y los vocales: Mesa, Cristofoll y Enrique Fernández, se dió lectura al acta de la sesión anterior la cual fué aprobada en todas sus partes.

Seguidamente se leyeron las solicitudes de inscripción de los señores: Faustino Ambrona, Ramón Calderón y Francisco Peña, por el Club Ferroviario, ordenándose la publicación de sus nombres en la pizarra de la Unión Atlética, durante los treinta días que ordena el reglamento.

Se aceptaron las bajas de los atletas: Ramón Rodríguez, del Club Atlético de Cuba; Miguel A. González, por el Club Deportivo de Cárdenas y Francisco Vázquez, del Fortuna Sport Club.

Se dió lectura a la petición de los atletas Leonel Smith y Alejandro Portell Vilá, deseando volver a competir por el Club Náutico de Varadero, pero no se les aprobó hasta tanto no se aclare el concepto de "socio sportivo" que tienen en dicha institución.

El Atleta Francisco Romero presentó una petición tratando de que la Unión le reintegrara una medalla que había perdido, pero se le negó.

La Federación Amateur de San Juan de Puerto Rico envió a la Unión Atlética una circular pidiendo competencias de Basket Ball, Volley Ball y Tennis entre los atletas cubanos y los de Puerto Rico, pero el Comité Ejecutivo, teniendo en cuenta la existencia de las Federaciones, les envió dicha petición para que ellas informen si de acuerdo con nuestro calendario sportivo se pueden efectuar dichas competencias.

Leída una circular del Presidente del Club Atlético de Cuba, se acordó devolverles el dinero que habían ganado en las pasadas justas de foot ball, aunque se les recomendó que cumplieran uno de los artículos del reglamento.

Se nombró al señor José M. Martínez, secretario de la Federación Nacional de Lawn Tennis.

Se pidió a la Liga Nacional de Amateurs que en la reformas de Estatutos que tendrán recientemente, acuerde incluir el cinco por ciento de las entradas de los juegos para la Unión Atlética; existiendo la impresión de que se ordenará la formación de un campeonato de pelomación bajo la egida de la Unión, si la Liga Nacional no aclara este particular importantísimo.

Se dió permiso al Club Fortuna para que el próximo sábado efectúe un match de exhibición con el Club Quivicán.

Se acordó solicitar de los clubs su opinión sobre las reformas de los Estatutos, en los cuales están incluídos los "seis meses de descanso" para los atletas.

Y por último, se entró de lleno en el espinoso "caso Notario" el cual fué motivo de un discutidísimo debate.

El doctor Laureano Prado se mostró partidario decidido de la rehabilitación del popular atleta, alegando que éste había cometido la falta en una situación apretadísima, y pidió de la Unión que reconsideraran la pena impuesta. Enrique Fernández y Carlistos Montero tuvieron sus turnos en contra de la rehabilitación y apoyándose en el reglamento hicieron valer el acuerdo adoptado por el anterior Comité.

Y así fué, que después de larguísima discusión en la que tomaron parte Mesa, Prado, Montero, Cristofoll, Fernández y Deschapelles, se acordó NO rehabilitar al atleta Ruperto Notario, por oponerse a ello el reglamento. Solo bastaron los votos en contra de tres miembros de la Unión: Montero, Fernández y Deschapelles, para que la solicitud de rehabilitación fuera aceptada.

De esta manera, el popular atleta de los Caribes se verá imposibilitado de competir como amateur, aunque siempre lamentando que causas extraordinarias le hayan hecho cometer la falta castigada por la Unión, aunque excusable a los ojos de cualquiera que vea este asunto desde su índole moral.

JUICIOS QUE HACE LA PRENSA BONAERENSE SOBRE LA ULTIMA PELEA DEL CUBANO K. CHAROL

Periódicos de reputación como "La Prensa" y "La Nación" de Buenos Aires, declaran que nuestro compatriota está en insuperables condiciones y que no tiene contrarios en su peso.

TODOS MARCHAN ACORDES DE QUE BOSISIO FUE FACIL

Cumpliendo nuestra promesa, damos hoy a nuestros lectores el juicio crítico de los principales diarios "bonarenses" sobre la última pelea de nuestro campeón middle weight. Kid Charol, que venció por knock-out en el quinto round al campeón europeo Mario Bosisio.

Dice "La Crítica", en su suplemento especial:

KID CHAROL, EL MARAVILLOSO CAMPEON

Frente a un adversario indudablemente inferior normalmente y más aún cuando se achicó al comprender esa inferioridad, la figura de Kid Charol cobró aspectos extraordinarios. Parecía un hombre imbatible. Sereno, seguro, veloz, vizorando el golpe del rival, que muy pocas veces lo sorprendió, el negro dió la impresión de un verdadero fenómeno.

La apariencia de debilidad, que tenía el recio campeón de Italia, provenía de la fortaleza enorme de su rival. Kid Charol, parece de bronce o de auro. Sería necesario un puncn cinco veces más poderoso que el de Bosisio, para detener al negro en sus avances.

El campeón cubano subió al ring, confiado en su fuerza. Estaba seguro de su triunfo. Pero si alguna recóndita inquietud abrigaba, ella desapareció desde el primer minuto del match. Su superioridad fué manifiesta.

Cuando lo comprendió así, no apuró la lucha. Se limitó a buscar a su rival y a incitarlo repetidas veces con el gesto a que suspendiera su prudente retroceso y se decidiera a atacar alguna vez.

El italiano no se perturbó por la incitación y se mantuvo en su juego defensivo, su guardia cerrada y su juego de piernas.

Pero no había ninguna amenaza seria para la chance de Charol, en las acciones de su adversario. Las veinticinco mil personas que había en el estadio, aún las que simpatizaban con Bosisio, comprendieron que no podía vencer. Y un poco después, advirtieron que no hacía nada para triunfar, limitándose a postergar en lo posible el momento de la derrota.

¿Cómo se resignaba así al contraste tan rápidamente, un veterano de cien combates campeón de Europa, que tanta responsabilidad tenía ante sí mismo y ante sus compatriotas? No cabe duda que al Italiano, le falló el corazón.

Y eso que tenía ante él, a millares de compatriotas que estaban dispuestos a volcar sus entusiasmos, en cuanto los emocionara con una acción más o menos decidida y meritoria.

¡Qué lamentable el espectáculo de ese muchacho joven, fuerte, hermoso, lleno de condiciones para triunfar en el deporte, con glorias pugilísticas bien conquistadas, entregándose en la forma que lo hizo! ¡Qué desilusión la de los compatriotas que tenía en el estadio! ¡Qué manera de defraudar la esperanza de todos!

Porque Bosisio debió haberse jugado en una acción valiente, como la que realizó en el segundo round. Debió perder como los campeones, sobre todo cuando se dió cuenta de que no podía ganar.

Y lo peor es que Bosisio —lo repetimos ahora, inmediatamente de la derrota— es un hombre de grandes méritos, un campeón poderoso. Esto se verá si el italiano sostiene aquí un nuevo encuentro.

Charol le quedó grande, se dió cuenta de ello y se entregó.

De "La Epoca", en su edición del día 13:

VALORES PUGILISTICOS

¿Puede decirse que es un gran triunfo para Charol? No lo creemos. Su adversario de anoche está infinitamente por debajo de él. No tuvo, pues, que emplearse a fondo, ni sacar del baúl sus innumerables recursos. Esperó, tranquilamente, la oportunidad, que sabía habría de presentársele, y que llegó antes de lo que creyera.

Entre el Bosisio de los entrenamientos y el de la pelea, hay un abismo. Bien es cierto que esto ocurre a menudo, pero... esos uppercuts tan académicos que le entraba a Bonaglia, después de fintear de izquierda no se vieron por ninguna parte. Tampoco vimos los rápidos hooks de que hizo gala en sus exhibiciones. Todo el repertorio se le acabó sencillamente, porque después de un "cariño" profundo del negro, que lo alcanzó neto en el primer round en la mandíbula la ciencia falló, quedando en pié solo el instinto.

Con hombres como Peralta, Peyrade, González, quizás haga bonitas peleas el campeón de Europa. Pero, no hay caso, ni con Brisset ni con Icochea... Es otra cosa. No hay nada que hacer.

No obstante no haber tenido adversario, Kid Charol dió una vez más pruebas de ser un superas del box mundial.

No han pisado nuestros rings nada más completo. Es el boxeador integral. No le falta nada. De punta a punta, en todo el extenso recorrido de los valores que constituyen la fisonomía de un púgil, el campeón de Cuba, tiene lo que hay que tener para ser casi imbatible.

No hay en Buenos Aires sino un solo hombre, aunque éste le lleva dos o tres kilos de ventaja, que le pueda pelear hondo. Este hombre es Icochea, otro fenómeno de los puños.

Conforme lo hemos dicho, hay que apartar la vista de Europa. Sus boxeadores son inferiores a los nuestros. En los Estados Unidos hay que buscar adversarios para traerlos a Buenos Aires. Por esto nos parece improcedente traer a Spalla para que pelee con Campolo.

Spalla es una edición aumentada y corregida de Bosisio, sólo que con mayor número de páginas y grabados en el texto.

De "La Argentina", en su edición matinal del día 13:

LA ACTUACION DE KID CHAROL

La serie no fué interrumpida. El campeón de Europa, el renombrado Mario Bosisio, no fué en ningún momento un adversario temible para Kid Charol, y fué así como después del tercer round, hasta los ardientes connacionales del boxeador italiano esperaban su caída.

Uno más y una escuela distinta que se estrellan ante los puños formirables del negro. Antes de la pelea se esperaba con interés el cotejo de fuerzas para poder apreciarse sobre el tinglado, si la juventud escuela y excelentes dotes pugilísticas de Bosisio eran capaces de hacer peligrar la victoria de Kid Charol. Pero no fué así; venció el mejor, venció un hombre que en sus tres presentaciones a ,nockeado" a tres campeones, y que pese a quien pese, difícilmente será vencido en Sud América.

Kid Charol boxeó, pegó y aguantó; estas son, en realidad, las tres palabras que sintetizan la actuación del campeón cubano y lo hizo tan bien, que si hubiera querido hubiera vencido en la vuelta inicial.

Esta fué la actuación del vencedor.

Del afamado periódico "La prensa":

KID CHAROL!

La incógnita ha sido despejada. Ya no existe la menor duda sobre los valores del formidable negro, que ano che se impuso en forma concluyente al campeón europeo Mario Bosisio. No puede decirse que fué una pelea. Desde el primer momento hubo un solo hombre en el ring que atacó constantemente, avanzando siempre y dispuesto a terminar cuanto antes el encuentro. Ese hombre fué Kid Charol.

De nada sirvió la guardia experta del italiano, ni su continua movilidad en el cuadrado, ni su destreza para esquivar los golpes. Cuando Charol encontró la oportunidad de finalizar el asunto, colocó un uppercut de izquierda que dió en tierra con su adversario, que se levantó cuando el referee había pronunciado el out.

Después de la pelea, volvemos a manifestar lo que ya dijimos cuando Charol obtuvo su primera victoria en ésta: para vencer al cubano es indispensable buscarle un adversario que a más de ser buen boxeador, deberá pegar fuerte y resistir bien los golpes; de lo contrario, todas las peleas tendrán el mismo fin que la de anoche. Ante su pujanza y su punch sencillamente formidable no hay técnica posible, salvo el caso que hemos mencionado.

Nuestra opinión es que por el momento, a excepción de Icochea, que reune aquellas condiciones, no hay en ésta un hombre capaz de enfrentarlo con probabilidades de éxito.

En cuanto a Mario Bosisio, nada pudo hacer frente a un rival netamente superior. En el primer momento, cuando recibió en pleno mentón una fuerte izquierda del negro, dió la impresión de que resistiría bien el ataque; pero de inmediato pudo notarse que no era enemigo, ya que sólo se limitó a mantenerse a apreciable distancia, ensayando de cuando en cuando débiles izquierdas al estómago, que no tenían otro propósito que evitar la lucha de cerca.

Cuando se produjo el knock out, es nuestra creencia que, si bien cayó a consecuencia del golpe, éste no fué lo suficiente fuerte como para dejarlo fuera de combate, y lo que ocurrió se debe a que no entendió la cuenta del referee, ya que no domina el castellano, y creyó levantarse antes del noveno segundo. Con todo, no hay dos opiniones en contra. De haberse levantado en ese momento hubiera caído de inmediato, pues su derrota era inminente.

La impresión producida por el italiano en el público fué un tanto fría, pero no debe olvidarse la calidad de su vencedor y esperar un nuevo combate en el que tenga que enfrentar a otro peso mediano que no sea de la talla de Kid Charol.

Bosisio es, sin duda, un gran boxeador, con el que perderán muchos hombres de su categoría que se hallan en esta capital, y en este sentido ya se nos dará la razón. Repetimos: Kid Charol es un enemigo formidable y casi estaríamos por decir invencible dentro de su peso.

De "La República":

Fué una opinión casi unánime al lado del ring que Kid Charol no tuvo ningún interés en concluir el combate cuanto antes.

Esa creencia se robustecía al verlo al formidable negro con su brazo derecho en tensión durante los primeros rounds, para usarlo de vez en cuando con golpes innegablemente débiles, que llegaban a destino sin efecto aparente alguno, pues el campeón de Europa los asimilaba con tranquilidad.

Luego se presentaron infinidad de ocasiones en que Charol pudo haber rematado fácilmente y llegar con golpes netos, como el que produjo el knock-out, pero el negro, aun no sabemos por qué se limitaba a trabar al adversario cuando éste se hallaba en apremiante situación.

¿Kid Charol respetó los títulos de su rival y quiso darle más méritos que los que en verdad tiene frente a sus formidables puños representaban o quiso brindar al público un rato más de espectáculo pugilístico?

¡Vaya uno a saber las ideas, que en esos instantes, supremos en verdad, cruzaban por la mente del vencedor de ídolos.

Es innegable que Kid Charol tiene aprecio por nuestro público a quien al comprender sobre el ring que "no tenía rival", trataba de prolongar la lucha para finalizarla con toda naturalidad cuando la calor reinante lo apremiara...

Bosisio es un hombre de méritos, indiscutiblemente, pero Kid Charol ha demostrado que no le hacen mella los

Edvin Wide, el famoso corredor sueco, que actualmente se encuentra en los Estados Unidos, rompiendo los records implantados por Paavo Nurmi en las carreras de largo metraje.

VA HACIA MIAMI EL TEAM DE NATACION DE LOS CARIBES

Tomará parte en las competencias inter-colegiales que se efectuarán pronto en Coral Gables, Florida

Hoy por la mañana parten rumbo a las costas de Miami, en la Florida, los populares atletas de nuestra Universidad Nacional: Tito Silverio, Carlitos González Valle, Pedro Solana y Manuel Zapico, los cuales van a esa ciudad con la idea de tomar parte en las competencias de relevo que han de efectuarse en la piscina Veneciana de Coral Gables, organizadas por la Universidad de Miami.

Además de eso, Tito Silverio y Solana efectuarán varias competencias de cortas distancias contra los nadadores inter-colegiales de las Universidades de la Florida.

En el mismo vapor, pero en distinta dirección marchan también Joaquín Cristofoll, el popular administrador del Stadium y el atleta Ramiro Valdés Daussá, los cuales van a reunirse con el team de track universitario que muy pronto ha de competir contra los equipos americanos.

Feliz viaje les deseamos a esos queridos Caribes y que regresen cargados de laureles.

PROGRAMA DE LOS AMATEURS ESTA SEMANA

Habrá una cuarta pelea especial que será anunciada mañana

El Campeonato Interclubs de Boxeo Amateur presenta el sábado 9 (caso de no haber peleas profesionales) un grandioso programa. En la pelea principal a seis rounds irá el maravilloso y popular boxeador Harry Kabakoff contra Kid Alejo, el muchacho que tiene dos decisivas victorias en este Campeonato. Kabakoff es harto conocido de los fanáticos, de modo que es innecesario mencionar sus grandes cualidades. En cuanto a Kid Alejo, sus grandes demostraciones lo han consagrado como un pugilista de gran calibre. Pega duro y asimila una barbaridad. Asimismo, boxea con mucha cabeza. Kabakoff y Alejo darán una reñida y emocionante pelea.

En el otro gran bout a seis rounds reaparece el gran Bill Dempsey, el fenomenal flyweight filipino, que luce como el seguro Campeón de su división. Como Alfonso Benítez se siente algo débil debido a un fuerte grippe que cogió, es posible que ambos no peleen esta semana. Sin embargo, aunque deje de pelear Benítez, Dempsey tendrá una dura pelea. Su contrario ha sido escogido ya. Se trata del maravilloso flyweight Mario Kid Sánchez, que tan sensacional pelea diera con Fran Cruz. Sánchez ha demostrado en las tres peleas que ha tenido en este Campeonato su inmenso calibre. Boxea elegantemente, pega duro y asimila como ningún flyweight. Para él no hay punch que valga. Dempsey y Sánchez prometen dar una pelea llena de acción y es posible que la pelea tenga que extenderse un round más para decidir. Es un buen match que tendrá a los fanáticos de pie.

Posiblemente la tercera pelea será entre Charles Gardens, el hermano mayor de Kid Sullivan, contra Vicente León, el fuerte pegador del Bohemio. Gardens es un gran bantamweight y no ha vacilado en retar al propio Harry Kabakoff. En Vicente León tendrá un hueso muy duro de roer y servirá para comprobar si está capacitado para que su reto a Kabakoff sea aceptado.

Los preliminares son interesantes. Kid Cárdenas, la ardillita del Hispano, medirá sus fuerzas con Manolo Valdella, un torito que hace su debut. En la otra pelea Rogelio Pérez, del Estrella, peleará contra Oscar Mirlo del Rivero. La tercera pelea servirá para la reaparición del elegante feather del Bohemio, José López, que venció en su primer salida. Su contrario nos ha sido recomendado mucho: Ricardo Pintado, del Cubillas.

Fanático: Proteje el boxeo amateur y así tendrás estrellas profesionales en lo futuro.

campeones del nuevo ni del viejo continente.

Trató de probar a su rival con la cautela que le caracteriza casi puede decirse que le brindó caballerosamente el primer round y algo más, pero no pudo resistir el ansia de victoria de sus poderosos puños y los dejó hacer a estos su voluntad.

Y por cierto que cuando quiso detenerlos en su obra destructora ya era tarde: ¡Bosisio había caído vencido netamente sobre el tapiz!

Y terminamos con el juicio del periódico "La Nación", que es el más afamado de todos los periódicos de Buenos Aires:

Hoy, después del sensacional combate, podemos decir, sin temor a equívoco, que para Charol no hay hombres suficientemente ágiles, fuertes ni valientes que sean capaces de resistir su arrollador empuje y su formidable punch.

Su agilidad, digna de un peso pluma unida a su resistencia y punch de un peso pesado, lo hacen simplemente, para usar un vocablo terminante, un super-boxeador. Y con ello queda hecho su mejor elogio.

Su victoria de anoche, si bien era esperada por muchos aficionados, no tenía por cierto una base segura. Tan es así que cuando el juez le hubo levantado el brazo de vencedor, imperaba en el stadium un silencio impresionante. No parecía que allí se hallaran reunidas en ese instante más de veinte mil almas.

Bien es cierto que la indecisión popular duró muy poco, pues una reacción espontánea se hizo presente en todos los ámbitos del amplio field y el griterío ensordecedor de la muchedumbre fué el saludo con que se aclamaba al nombre del vencedor.

Sin embargo, en medio de ese desborde de entusiasmo pudimos oir numerosos silbidos, que aun no alcanzamos a comprender a quién iban dirigidos. ¿Acaso al vencedor, acaso al vencido?

Por cierto que Charol no mereció esa prueba de desaprobación. Su victoria fué neta y terminante. No dejó lugar a dudas sobre su superioridad y en cuanto al vencido, su comportamiento fué notable. Respondió ataque por ataque y golpe por golpe, a su formidable rival. Supo mantener bien en alto sus prestigios de campeón de Europa y, más aún, logró demostrar sobre el tablado lo que había demostrado en sus entrenamientos: poseer una escuela superior y un punch de izquierda bastante respetable.

Queda pues, el referee: ¿no estuvo acaso acertado al contar los diez segundos fatales? ¿No dirigió el encuentro con la autoridad y competencia que le caracteriza?

Entonces solo queda una suposición, suposición que la estimamos la más lógica y acertada: esos silbidos partieron de labios de varios fanáticos que pretendieron ver en ello un vulgar acomodo al caer irremisiblemente vencido a su favorito.

El encuentro tuvo en sí momentos de intensa emoción, máxime en los momentos en que Bosisio repelía el ataque de su rival con fuertes golpes de izquierda, hábilmente dirigidos y que daban la impresión de ser sentidos sus efectos por Kid Charol.

Luego los formidables "ruhs" del cubano que finalizaban acorralando a su rival contra las cuerdas donde le aplicaba fuertes golpes a la cara y al cuerpo, ponían en tensión los nervios de los espectadores que seguían paso a paso el desarrollo del sensacional combate, que ha de ser recordado por mucho tiempo, por cuantos tuvieron ocasión de presenciarlo.

Los nenes de mal humor pierden Salud y Fuerza

Talco muy perfumado y arenoso causa picazón e irrita la piel delicada del nene.

Talco Boratado Mennen
Aliviante—Absorbente—Curativo

Ligeramente medicinado para aliviar y resistir infección, muy absorbente para remover hasta el último vestigio de agua, orina o sudor. El Talco Boratado Mennen forma una película protectora que evita que la ropa y las sábanas irriten la piel.

Polvéese al nene con talco Mennen después de cada baño o cambio de pañales. De este modo gozará de un sueño recuperante sin molestar a nadie y cuando esté despierto deleitará con su alegría. En uso por 50 años y recomendado por médicos y nodrizas.

Unico Representante:
SR. J. H. RODRIGUEZ
Calle Luz, No. 30 Havana, Cuba

TALCO BORATADO MENNEN

LOS SENADORES LUCEN BIEN EN TODOS LOS DEPARTAMENTOS, EXCEPTO EN EL PITCHING, Y ESTO LES PUEDE COSTAR EL CAMPEONATO

La entrada de Tris Speaker ha dado al team senatorial el mejor trío de outfielders de la Liga Americana. Harris cuenta con un poderoso infield y buenos catchers, pero su staff de lanzadores está en verdadera quiebra.

(CRONICA DE SAN PETERS)

Este es el décimo de una serie de artículos que iremos publicando en estas planas de sports del DIARIO DE LA MARINA sobre las condiciones actuales de los diversos teams que aspiran al triunfo en las Grandes Ligas de baseball.

El noventa por ciento de los fanáticos se pregunta actualmente: ¿Quién ganará este año en las Mayores? Y como nadie puede predecirlo, pues los diez y seis teams contendientes están haciendo excelente training y cuentan con magnífico material, nosotros nos proponemos señalar las posibilidades de cada uno, detallando sus puntos débiles y fuertes del presente.

Escogemos para nuestro capítulo de hoy al Washington los famosos Senadores de Bucky Harris, que inyectados por la sabiduría de Tris Speaker esperan volver al primer puesto de la Liga.

WASHINGTON-SENADORES

	G.	P.	Terminaron
1924. . . .	92	62	Primeros
1925. . . .	96	55	Primeros
1926. . . .	81	69	Cuartos.

Consideramos al Washington como una novena de calibre championable, cuyos pitchers están llegando a las puertas de la decadencia. Si la entrada de Tris Speaker logra impresionar algo a los jugadores viejos, entonces el team será contendiente hasta el final.

Si Bucky Harris consiguiera extraer de su gran regimiento de reclutas cuatro o cinco pitchers en los cuales se pudiera confiar, entonces el team volvería a su trabajo de 1924 y 1925 y la victoria no les haría esperar. Actualmente los Senadores tienen: batting, buen fielding, excelente corrido de bases, extraordinario espíritu de batalla, experiencia, pero están faltos de pitchers.

En 1926 fué el débil pitching lo que les llevó a la derrota y esto pudiera ser causa de un nuevo desastre en 1927 si Bucky Harris y Clark Griffith se empeñan en mantener como estrellas a los veteranos de 1924 y 1925, que en dos años de suerte le dieron al team dos campeonatos.

Los novatos fueron tratados muy mal y los pocos que quedaron en el team tuvieron la mala suerte de pasar un año debil. Ahora se han hecho importantes transaciones, pero se teme que todavía no estén debidamente reforzados.

Walter Johnson, el glorioso Watty, único capaz de dar al team muchas victorias con su poderosa experiencia, está fuera de juego y se cree que no pueda actuar hasta bien entrada la temporada. Stanley Coveleskie y Fred Marberry serán los encargados de llevar el peso del team, pero nos permitimos dudar del éxito de estos señores.

Los otros departamentos del team están tan bien distribuidos que necesitan muy poca atención por el momento.

Creo sinceramente, que el trío de outfielders de los Senadores es lo mejor que hay en la Liga Americana en cuestión de defensa y ataque. Sam Rice y León Goslin eran ya verdaderas estrellas en las posiciones del right y left, respectivamente, y ahora, unidos al veterano Tris Speaker han de resultar los más eficaces de la Liga.

La adquisición de Clark Griffith ha sido la más interesante del Invierno, y soy de parecer que el viejo amo de los Senadores se llevó para sus filas el mejor veterano de los cuatro que quedaron libres en la última campaña.

He observado detenidamente el trabajo rendido por Speaker en algunos juegos primaverales y puedo asegurarles que si no se vuelve atras, ha de resultar la sensación de la próxima temporada de baseball. En caso de que falle, Harris tendrá listo a tres muchachos que saben defender la posición.

Ellos son: Earl McNeely,—que ganaría un puesto regular en cualquier team; Henry Cullop, fuerte bateador obtenido de los Yankees y Sammy West, que se ha distinguido mucho en los últimos matches de exhibición.

En el cuadro están colocados Judge, Harris, Bluege y Buddy Myer que son cuatro bateadores de primera y muy rápidos en su fielding. Además, hay utilitites como Stuffy Stewart y Robert Reeves, que han llegado al team con excelente reputación.

El departamento del catching puesto en manos de Muddy Ruel, Bill Tate y Johnny Clubby, es algo excelente en que se puede confiar con tranquilidad.

Y por último los pitchers,—que es el departamento más debil de la novena,—son todos muchachos jóvenes que pueden o no brillar en la próxima campaña. En el grupo se encuentran: Garland Braxton, un zurdo, adquirido de los Yankees a cambio de Duth Ruether; Hollis Hurston y Leo Magun, adquiridos en cambios del Chicago White Sox. Crowder, Murray y Morrell, que son tres novatos de mucho porvenir y Walter Ogden que será llevado como regular por primera vez en su carrera.

Estos hombres serán barajados con Walter Johnson, Stanley Coveleskie y Fred Marberry que serán los encargados de dar al team sus principalísimas victorias.

Nuestra opinión final, es que los Senadores están perfectamente defendidos en todos los departamentos, excepto en el pitching, donde tendrán que defenderse mucho para no caer como hicieron en la season de 1926.

MADE FOR THE B.V.D. BEST RETAIL TRADE (Marca Registrada)

Ropa Interior "B.V.D."
No hay Más que Una.
Cómoda, Fresca, Duradera,
La identifica esta etiqueta tejida en rojo.
85 Cts. En E.U.A.
En Cuba 85 Cts.
The B.V.D. Co. Inc., New York.
Unicos fabricantes de la Ropa Interior "B.V.D."

MADE FOR THE B.V.D. BEST RETAIL TRADE (Marca Registrada)

M.E.C.D. 2016

SOCIEDADES ESPAÑOLAS

CENTRO ASTURIANO

En la sesión ordinaria del mes de marzo sancionó la Junta Directiva el acuerdo de la Sección de Propaganda de nombrar médicos para las Delegaciones de Piedrecitas y Falla, de nueva creación, a los doctores José Antonio de la Llama y Antonio Leiseca. Nombró igualmente médico para la Sub-Delegación de El Sábalo al doctor Ignacio Duarte Pimienta.

La labor de la actual Sección de Propaganda está dando ya sus frutos; el número de socios aumenta de mes en mes; las ciento veinte Delegaciones conque cuenta la institución secundan la labor de la Sección de Propaganda y llevan todos los asuntos al día; hay en trámites de constituir diez nuevas Delegaciones; y el número de setenta mil asociados en que pensó el Presidente de la Sección de Propaganda al tomar posesión de su cargo, para diciembre del año actual, está ya dentro del terreno de las posibilidades.

La construcción del Sanatorio en Asturias; la inauguración del palacio social y la ampliación que se proyecta de servicios y beneficios a los socios, son causas que lógicamente tenían que producir el aumento de éstos.

Pro-Sanatorio.

Don Fernando Menéndez, en carta que dirige al señor Presidente General, insiste en la urgencia de que se construya el Sanatorio en Oviedo, ya que son muchos los "americanos" procedentes de Cuba que no tienen donde curarse.

También indica la idea de que deben ser admitidos socios residentes en Asturias mediante el pago de la mitad de la cuota social. La voz de los "americanos", termina el señor Menéndez, es la que hoy impera en España; Primo de Rivera los apoya en todo, y la mayor parte de los Alcaldes de Asturias son americanos de los nuestros.

Damos estas noticias, que son opiniones exclusivas del señor Menéndez.

De la prensa asturiana trasplantamos el siguiente artículo sugerente y razonado:

"Sanatorio necesario.

"Con gran satisfacción se recibió por aquí la grata noticia de que el Centro Asturiano de la Habana se propone construir un gran Sanatorio en Oviedo, idea que acarician hace muchos años los asturianos que han emigrado a América".

"Tener en Oviedo un Sanatorio dependiente de aquel gran Centro que el dos de mayo de 1886 fundaron media docena de asturianos de buena voluntad y que hoy tiene 75 mil asociados, es a lo que aspiramos todos los que hemos comido el duro pan de la emigración y no tenemos familia en que apoyarnos al tener la suerte de retornar a la patria.

"Los emigrantes de todos los países de América, queremos una casa donde refugiarnos, un Sanatorio donde recibir asistencia en nuestra dolencia y morir siendo miembros de esa benemérita sociedad que fundaron unos valientes y que tantos servicios presta a la humanidad.

"Construído el Sanatorio, habrá en la provincia muchos socios los cuales podrán desembarcar libremente en América, sin los requisitos que hoy exigen allí las autoridades; y los de aquí tendrán asistencia sanitaria, instrucción y recreo".

Acuerdos de la Junta Directiva.

Anteanoche celebró sesión la Junta Directiva bajo la presidencia del Vicepresidente primero señor José Antonio Palacios. Fué muy movida y se tomaron acuerdos de excelente sentido práctico.

1o.—Instalar focos especiales para iluminar la obra decorativa que está ejecutando con todo amor y arte exquisito el pintor Mariano Miguel.

2o.—Que las astas de banderas sean colocadas por la fachada que da al Parque Central.

3o.—Que el piso de las galerías de la cuarta planta, donde van los grillés, sean de mármol de Carrara de primera calidad.

4o.—Que se instalen tres diferenciales para soportar las lámparas del salón de fiestas.

5o.—Que los elevadores sean de color caoba y tengan su contrapeso al fondo.

6o.—Adjudicar la subasta de la leche para el Sanatorio "Covadonga" al "Palacio de la Leche", a catorce centavos el litro.

7o.—Que el frente de todas las piezas del mobiliario sea de caoba y el interior de cedro.

LA VELADA DEL DIA 11 EN EL PALACIO SOCIAL DE LA ASOCIACION DE DEPENDIENTES

Elogios muy merecidos están recibiendo continuamente los señores Antonio Borges, Raúl Riqueime, Luis Herrero y Julito González, Presidente, vicepresidente, Secretario y vicesecretario respectivamente de la Sección de Recreo, Adorno y Ordn de la muy popular y prestigiosa Asociación de Dependientes, y seríamos inconsecuentes con estos nuestros buenos amigos, si no uniésemos nuestros parabienes a tan activos y entusiastas muchachos, por la excelente obra que vienen realizando desde que se iniciaron las fiestas de carnaval hasta estos instantes, pues tanta ha sido la labor continuada realizada por ellos para que tanto los bailes ya celebrados como la velada que se organiza actualmente para conmemorar la fecha de la fundación social, hayan respondido y responda al celo y gran actividad ofrecida por esos jóvenes perseverantes y tenaces, fieles depositarios de las generosas iniciativas que a diario surgen para acrecentar los valores de la poderosa institución.

Con el programa conque dicha velada habrá de celebrarse la noche del lunes de la próxima semana, hallarán los organizadores de la fiesta nuevos motivos de felicitación a sus nobles empeños, pues así es de meritoria su labor ante los ojos de los que sabemos apreciar el prodigio de su devota dedicación a elevar cada vez más la bandera de triunfos conquistados con el esfuerzo de la voluntad, tantas ocasiones puestas al servicio de la gran colectividad a que consagran sus amores.

El Baile de Resurrección.

El día 17 se celebrará en los salones de la Asociación un baile de pensión en beneficio del fondo de retiro de los empleados.

Será un baile elegante y lucido, al que concurrirán distinguidas familias.

Se prepara un adorno floral que entusiasmará a los concurrentes y aumentará la belleza del salón.

La velada.

La velada del día once será un éxito que llevará hasta su más alto nivel el prestigio de la Sección de Recreo y Adorno.

A la curiosidad de los socios sólo podemos anticipar que pronunciará un discurso el literato cubano doctor Antonio Iraizós.

Mañana daremos otras interesantes noticias de la fiesta que se proyecta celebrar el día 11 para conmemorar en su 47 aniversario la fundación de la sociedad.

EN LA CASA SOCIAL DE "ESPAÑA INTEGRAL," SE GUARDO SILENCIO DURANTE CINCO MINUTOS EN TRIBUTO DEL HEROICO CAPITAN OSTARIZ, MUERTO GLORIOSAMENTE EN MARRUECOS

"España Integral" saluda al nuevo cónsul y al Secretario de la Embajada. Mucho movimiento por la casa social de esta patriótica Institución.

El día 3 de abril murió gloriosamente en Marruecos el heroico capitán del ejército español Ostáriz, luchando al frente de trescientos hombres y defendiendo el honor de nuestra querida patria, murió como mueren los héroes.

Ostáriz fué durante quince años uno de los oficiales más especializados en las campañas de Africa a donde marchó al salir de la Academia de Ingenieros de Guadalajara.

En la casa social de España Integral, en la noche de ayer, durante cinco minutos se guardó silencio, como tributo de respeto y sentimiento en honor de uno de nuestros excelsos militares muertos gloriosamente en los campos de batalla.

Muchos eran los jóvenes que en la noche de ayer se encontraban jugando y leyendo en el local social de esta patriótica institución.

EL NUEVO CONSUL DE ESPAÑA

En el vapor Cristóbal Colón, que llegó a nuestro puerto en el día de ayer vino el señor José María Martínez Pons, nuevo cónsul, que viene a ocupar la plaza de cónsul de primera, creada en el Consulado de España, en las reciente reformas introducidas por el Gobierno español en los consulados generales.

España Integral saluda afectuosamente al nuevo cónsul y en su oportunidad será invitado al local social para hacerle presentación de todos los jóvenes directivos de esta patriótica institución.

También llegó en ese mismo vapor el secretario de la Embajada, señor Cristóbal del Castillo y Campos.

Un saludo de España Integral, también para el nuevo secretario de la Embajada de España.

MUCHA ANIMACION EN LOS SALONES

Se nota de hace algún tiempo a esta parte cierta animación por los salones de esta patriótica institución cierta animación, que demuestra la actividad y el entusiasmo que están desplegando los elementos de la actual directiva, ansiosos de darle impulso a esta asociación.

Los elementos que integran la Sección de Propaganda y de Orden acuden también diariamente a la sociedad y ayudan en la labor que se está llevando a cabo de organización en todos los organismos sociales.

Pronto quedará constituída la Sección de Beneficencia, gustosos daremos a conocer los jóvenes que han de integrar esa importantísima sección, que en unión de las ya constituídas ha de prestar indiscutibles servicios a la sociedad.

EL GRANDIOSO BAILE DE CARNAVAL DEL "OLIMPIA"

Un triunfo ruidoso.

Superó a todo cálculo.

El regio baile de carnaval, con que despidieron los olimpistas al travieso Momo, alcanzó un éxito decisivo.

¡Qué lindo y hermoso lucía el espléndido palacete del Olimpia!

La iluminación exterior, sorprendente, era justamente celebrada por toda la concurrencia.

Centenares de bombillos delineaban la soberbia cúpula del palacete, para desgranarse en hilos de plata por todo el friso y columnas.

Multitud de farolillos japoneses señalaban toda la entrada principal, en tanto que por las grandes ventanales ascendían bellísimas enredaderas.

El salón principal era un encanto. Con regia iluminación.

El famoso jazz band encargado de las piezas americanas tuvo que ser instalado en el espléndido "floor" de basket.

Imposible tocar en la casa club, por la enorme concurrencia.

No se podía dar un solo paso.

Y en el amplísimo hall se instaló el son, el que fué aplaudidísimo durante toda la noche.

La concurrencia, como decimos anteriormente, fué numerosísima, un verdadero desbordamiento.

Cuánta mascarita, ricamente disfrazada, y cuántos trajes primorosos de capricho, desfilaban por los hermosos salones.

Numerosas comparsas dieron la nota de mayor colorido.

La del Fortuna, integrada por un grupo encantador, las "violeteras" gentilísimas, las "capuchinas" todas muy interesantes, las "polacas"...

Otra de las más bonitas eran las "jardineras".

Las "egipcias".

Y el grupo de la Reina de Médecis y su princesa, formado por las gentilísimas señoritas Nena Rabanal y Nena Núñez.

La animación y el bullicio reinó durante horas y horas, hasta el filo de la alborada en que se apagaron las últimas notas del jazz.

El baile denominado "Una noche de careta" ha sido un "succes" en la temporada del presente año.

Y un triunfo decisivo de la prestigiosa sociedad aledaña al río Almendares.

Para darse una idea del gentío elegante y distinguido que invadió el simpático y regio palacio del Olimpia daremos los nombres de una parte de la concurrencia, ya que ya que las omisiones han de cristalizar numerosas cuando se trata de actos como estos en que la labor del cronista aún multiplicándose, siempre resulta deficiente.

Al azar nuestro carnet recogió entre aquel selectísimo conjunto los nombres de:

Teté y Nena Núñez, luciendo esta última un lindo traje de princesa oriental.

Blanca Mariño, Elvira Albo, Delia García, Luisa y Victoria de la Villa, Elvira Alvarez, Teresa López, Matilde Suelvia, Hortensia y Herminia Sabatés, Rosita Luelmo, Lola Naranjo, Lolita Pérez, Hilda y Beatriz González, Manuelita y Margot Piñón, Carmen y Teté Goya, Antonia y Juanita Díez.

Graciella Fernández, Angelita y Josefina Suárez, Carmen Bens, Luisa y Obdulia Suárez, Enriqueta Digg, Elfa Ferrer, Victoria Abascal, Margot Goiri, María Camps, Josefina de Mestre, Isolina Rodríguez, Luisa Gómez, Delia y Emma Noriega, Amelia Sando.

Carmen y Encarnación Samorano, Matilde, Mercedes, Margot y María Oliva, Lidia Carbonell, Teté y Nena Rabanal, esta última de Catalina de Médicis, preciosa.

Fe Avalos, de jardinera, Delia González, bailarina, Graciella Cuétara, Carmen López, de maja, Luisa Bernal, mariposa, Luisita Abascal, y su hermanita Victoria, de floristas, Mary Acharandino, Rosarito Sabat, Josefina Rojo, lindísima.

Aida Ponce, Graciella Pujol, Angelita Rodríguez, María Fernández, Angela Periú, Catalina Acosta, Marta Suárez, Rosa Mayo, Dalia Ponce, Nena Periú, de andaluza, hermosísima.

Josefina Blanco, de noche, Alicia Iglesias, Dorotea Alvarez, Teté Coya, Nena López Castro, Amparo Valdespino, Isabelita Bello, Isabel Urgelse, Rosita Prats, Moraima García, de florista, Eva Castro, María Antonia Sedán, Clara A. Plasencia, Angelina González, Catalina y Conchita Costa.

Julia Marín, Carmela de la Peña, Enma Morales, Amparo Teijeiro, Elvira, Juanita y Carmen Bulnes, María Luisa y Delia Rodríguez Capote, Aida Roche, Carmen Palicio, encantadora, Enma, Obdulia y Laura Acosta, Bertha Rodríguez, Mercy Periú, Olga Pérez, Aurora Fernández, Carmen Fernández y Josefina Alvarez.

Elia Ferrer, Nena Rodríguez, Carmen Hernández, Estela Sánchez, Rosita Rodríguez, Rosita de Pedro, Milagros Matos, Elvira Alvarez, Guillermina Díaz, América Mayo, Vitalia Martínez, Obdulia Castro, Lolita Martínez, Lolita Huerta, Estilita González.

Carmita y Mercy Fernández, Albertica Herrera, Edelmira Presno, Olga María Martínez, Teresa Pérez, Blanca Sanjenis, Mercedes Bernal, Eloina Fernández, Mercedes Hernández, Lolita Iguzquiza, Angela Durán, Carmita Nadez, Josefa Almeida, Amada Jordán, Carmen del Toro, Aurora Martínez, Amalia Díaz, Hortensia Pérez, María Teresa García, Anunciada Ascober, Aurora Flores, Conchita Arocha.

Esther, Ofelia y Margot Martínez, Teresa Pérez, Clara Oliver, Sara Rodríguez, Rosario Sansores, Carmelina Collazo, Eloina Fernández, Juventina Fernández, Amada Gorgas, Felicidad, Victoria, Dolores y Luisa Abascal, Aida Martero, Josefina R. Capote, Carmen Salas, Juventina González.

Adelaida Fuentes, Esther García, María de los Angeles Gracia, Luisa Martínez, María Martínez, Hortensia y Estrella de Ford, Carmelina Lujardo, Conchita Domínguez, Luisita Suárez, Carmelina Bent, Ofelia Martí.

A hora avanzadísima terminaban los últimos acordes.

Y comenzó el desfile de la enorme concurrencia.

Desfile que fué como el epílogo de la grandiosa fiesta:

Brillantísimo.

CENTRO MONTAÑES

La preparación artística que están realizando los muchachos de la Sección de Recreo y Adorno del Centro Montañés, para adornar el magno acontecimiento que tendrá lugar el día 17 de este mes en el nuevo local de este Centro situado en Prado número 123, dará como resultado un programa que sin duda será uno de los mayores éxitos obtenidos por esta Sección.

Uno de los principales números de este programa, es, la presentación de la Estudiantina "Juventud Montañesa", que dicha Entidad ha cedido galantemente y a petición del "Centro Montañés", para esta inauguración.

Sabemos que las reuniones que frecuentemente se celebran en el Centro y a donde acuden las bellas iniciativas del sugestivo programa de fiesta que este Centro tiene aprobadas, dan el realce necesario a las atracciones que le quieran imprimir, ya que ellas son en su mayor número dedicadas a coordinar los preparativos, los adornos, la esencia y la belleza y cuantos otros atractivos se imaginen con la mente sana y entusiasta de los "muguecos" que componen la Sección de Recreo y Adorno.

Conocida nos es también la intensa labor con que nuestro entusiasta amigo señor Enrique Macho labora porque sea conocido su primer éxito como Presidente de dicha Sección.

Esta fiesta de inauguración que el Centro Montañés celebrará el día 17 del presente mes ha despertado tanto entusiasmo, y es tal la animación existente para acudir a la misma, que se prevé de antemano la pequeñez de los salones para cobijar el número tan extraordinario de personas que acudirán una vez más a contribuir con su entusiasmo al éxito de las fiestas íntimas de la Colonia Montañesa de Cuba.

Como en días anteriores decíamos, han sido invitados a este grandioso acto todas las colectividades hermanas, hecho que por sí sólo dá el necesario realce a esta magna fiesta.

Todas estas cosas prestan a la próxima fiesta un carácter y una significación que repercute en el éxito de un gran acontecimiento social.

Pocas veces se habrá anunciado una fiesta regional bajo tan laudables auspicios. Pocas veces también nuestra Colonia Montañesa habrá tenido tantos motivos como ahora de sentirse tan satisfecha y esperanzada, de la labor realizada por la Nueva Directiva del Centro y de su Presidente señor Lorenzo Mijares. Todo lo que un buen montañés, lleva de sangre racial y de virtualidades espirituales, va a tener su máxima manifestación en esta fiesta extraordinaria en que esta potencia montañesa demuestra su alto criterio como Colectividad, y algo de su potencialidad significativa, que ya se anuncia, por los elementos que la organizan, y por los miembros que la preparan como una magnífica exaltación de la bella "Cantabria tan llena de coloridos y de belleza".

Altamente satisfechos de estos batalladores muchachos, y de su provechosa labor regional, tendente a las más grandes aspiraciones en pro de la Colonia Montañesa, no podemos menos de rendirnos ante el soberbio entusiasmo con que todo el mundo está acojiendo la patriótica y entusiasta labor en obsequio al Centro Montañés y a la Colonia Montañesa de Cuba.

EL BAILE DEL PROXIMO SABADO EN MEDINA ES EL DE LOS ARTISTAS

Tema preferente de la juventud bailadora, para asistir al grandioso baile de los Artistas que se celebrá el próximo sábado día 9 en los hermosos salones del palacete de Medina, calle G y 21, Vedado.

Entre los muchos alicientes que tiene este suntuoso baile es el grandioso programa de veinte y cuatro piezas bailables que será amenizada por la popular orquesta y Son de Armando Cartaya.

Muchas sorpresas tendrán en la noche del día 9 el que tenga la dicha de asistir.

El Son será la sorpresa de la noche, sorpresa que han preparado los jóvenes de Medina para deleite de la selecta concurrencia que a diario se da cita para esa noche en los regios salones de Medina.

Muchas serán las damitas que asistirán esa noche a este grandioso acontecimiento, por lo que podemos vaticinar desde ahora un éxito rotundo al grandioso baile de los Artistas, que con la cooperación de todos los elementos artísticos que actuan en los teatros habaneros y que dicho baile todos le prestan su concurso.

En el intermedio harán la exhibición estilo de los Cabarets Parisinos.

Insistimos nuevamente que para dicha noche, habrán tranvías para todos los barrios de la ciudad así como una empresa de omnibus también prestará su concurso para mayor comodidad de los que asistan, así que en toda la noche no faltarán medios de comunicaciones para todos los sitios.

A esta podrán asistir los asociados de las demás sociedades hermanas adquiriendo su correspondiente tikets de admisión que se ha puesto al precio de un peso, y podrán adquirirlos el día de las fiestas a la entrada.

Bastanos pues felicitar a la comisión organizadora señores Domingo Fernández, Esteban Carballo, Justo García y al muy querido Secretario de Medina, por la acertada dirección de dicha fiesta.

En junta celebrada por la Sección de Orden y Recreo de Medina, se acordó celebrar una matinee bailable el día 17 de Abril.

Para esta la comisión ha empezado a actuar y pronto daremos mas detalles.

Y para el mes de mayo se celebrará la tradicional matinee de las Rosas de Medina que se celebra anualmente en esta asociación y su fecha ha sido fijada para el día 20 de Mayo a las tres p. m. en dicha fiesta tocará la orquesta y son de Armando Cartaya.

LA ARTISTICA GALLEGA Y ACUÑA

Ya hemos dicho que el homenaje que habrán de tributar los de la Artística al señor García Acuña, será un acto sencillo, familiar, de pura y franca camaradería; el que cuadra a quien como Acuña, ha sabido colocarse en el justo medio en que suelen colocarse quienes como él aman la sencillez, la franqueza y la espontaneidad. Ese proceder que es un patrimonio de los grandes, de los que verdaderamente valen, han decidido a los de la Artística a dar al acto que anuncian los caracteres de lo francamente popular. Por muy poca cantidad cuantos deseen rendir a Acuña la pleitesía de su admiración, podrán hacerlo el próximo domingo en la finca Las Piedras, de San Francisco.

Quede para otros la misión de homenajearlo por todo lo alto. Al fin hay gente para todo. La Artística al hacer lo que hace, lo hace llevando el corazón por delante. Y nadie le puede exigir más.

PARA SUS ANUNCIOS AVISE A Pablo R. Presno TEL-1-6809

JUVENTUD DE BALEIRA Y SU COMARCA Y SUS IMPORTANTES ACUERDOS

Ultimamente celebró sesión esta Sección en el local de la sociedad, bajo la presidencia del señor José González Freire, actuando de secretario el señor Evaristo Domínguez y con la asistencia de casi todos los vocales.

El presidente abre la sesión y ordena al secretario dé lectura al acta anterior, la que fué aprobada por unanimidad. Y seguidamente se pasa a los informes de la comisión que venía actuando durante el mes actual visitando a los asociados que se allaban enfermos y gestionando todo lo que fuese necesario.

El vocal señor Aniceto Quiñoa, que era uno de los de la comisión, informa de los que habían sido visitados. En La Benéfica fueron visitados el vocal de la Junta Directiva señor Manuel Fernández Neira, que ha sido sometido a una operación quirúrgica por el doctor Alonso, y ha sido un triunfo más con este a los muchos que ya tiene en su carrera médica dicho doctor Alonso; esta Sección felicita al propio doctor Alonso. También fueron visitados en dicho Sanatorio los señores asociados y miembros de la Junta Directiva Valentín Acal y Acal y José Quiñoa; estos estuvieron varios días recluidos con grippe.

En las Hijas de Galicia fué visitada la asociada señora Concepción Carballo, esposa del Vicetesorero señor V. Acal, y en la quinta "La Balear" fué visitada la señorita Cristina Carballedo San Miguel, que era operada estos días; en "La Bondad" fué visitado el señor Ramón Trabada Lence; este señor fué lesionado en el Central Hershey; en la Asociación Cubana el señor Carlos Eiras; este asociado ya se encuentra bien, y en su domicilio de Virtudes 140 el señor Ramón Alvarez.

Acto seguido fué nombrada la comisión que actuará desde el día de la fecha, que hará las visitas y gestionará lo que sea necesario, a los señores asociados que se hallen enfermos. La constituyen los señores Evaristo Domínguez, Jesús Fernández Pin y Antonio Quiñoa.

A propuesta de varios vocales se tomaron varios acuerdos, entre ellos el de pagar los recibos de esta sociedad y el Sanatorio a que pertenece a varios señores asociados que se hallan enfermos, lo mismo a cuatro señoras asociadas que se encuentran enfermas.

También fueron designados los asociados señores Francisco Rivas y quedó propuesto el señor Antonio Chain, para ocupar los cargos de vocales de esta Sección; el señor Presidente hace uso de la palabra y dice que la Juventud de Baleira se encuentra organizada de tal manera que las muchas que existen de esta clase no tienen nada que desearles, y se termina esta sesión haciendo votos por el más breve restablecimiento de todos los asociados que se hallen enfermos y por el auge de esta Sociedad.

CLUB CHANTADA Y SU PARTIDO

En reunión celebrada por esta prestigiosa institución se han tomado entre otros varios e importantes acuerdos, como son, la aprobación por unanimidad de la compra del terreno para las bóvedas en el Cementerio de Colón, por su incansable presidente señor Pegerto Suárez, al dar este conocimiento a la junta de haber efectuado dicha compra, fué felicitado calurosamente por todos sus componentes, a continuación se procedió al nombramiento de una comisión encargada de hacer los planos para la construcción de dichas bóvedas como así mismo presentar diferentes presupuestos a la junta para que luego ella pueda obtar por el que mejor convenga a los intereses sociales.

Igualmente se autorizó a la Sección de Propaganda para celebrar una matinée bailable de pensión el día 10 del próximo abril, en los espaciosos salones de Cerro "Moderno", sitos en la Calzada del Cerro y Primelles. También se acordó el felicitar a la Sección de Propaganda por su eficiente labor realizada en beneficio de los intereses sociales.

Se tomaron otros varios acuerdos de carácter administrativo.

ACTOS Y JUNTAS

CLUB LUARQUES

La Junta Directiva se celebrará el día 6 del corriente mes a las 8 y media en la Secretaría del Centro Asturiano. Rogándoles su más puntual asistencia.

Orden del día:

Acta anterior; Balance mensual; Correspondencia y Asuntos Generales.

Toses exasperantes que tanto agotan

párelas pronto—así:

Toses que agotan las fuerzas se combaten y alivian pronto con este valioso remedio casero.

El toser día y noche agota las fuerzas; y su descuido puede causar pulmonía o bien dañar permanentemente los pulmones.

En la Miel de Alquitrán de Pino del Dr. Bell tiene usted alivio seguro. Combate eficazmente la tos porque va a la raíz del mal, reforzando las membranas, soltando las flemas y aliviando casi inmediatamente la irritación en el aparato respiratorio. Es agradable de tomar y eficaz para adultos, niños y ancianos. Compre un frasco hoy. De venta en boticas y droguerías.

Miel de Alquitrán de Pino del Dr. Bell

Dr. BELL — FIJESE EN LA CAMPANA

LA JUNTA DIRECTIVA DE LOS "HIJOS DEL AYUNTAMIENTO DE CASTROVERDE"

Después de haber sido aprobada el acta anterior y el balance de tesorería; se les dió lectura a varias cartas. Una, dirigida al Presidente del Consejo de Ministros del Gobierno español, para que por mediación del Ministro del Ramo, sea instalada con la mayor brevedad posible, una oficina de correos y telégrafos, en la Villa de Castroverde, cosa esta de suma necesidad por la importancia que hoy tiene nuestro extenso Ayuntamiento.

Otra, dirigida al Sr. José María Montero, residente en Lugo, para que nos informe por los lugares que está trazado el ferrocarril Villafranca-Villodrial, en los Ayuntamientos de Castroverde y Baleira.

Fué aprobado el informe de la Sección de Beneficencia, y lo mismo un nuevo reglamento, presentado por la sección a esta junta. Están demostrando las nuestras que preside el señor José Rodríguez, que no cesan un momento de laborar, por el bien de esta sociedad.

Propuesto por el señor José Otero, se acuerda ponerse en comunicación con el señor Manuel Penelo, residente en Chaparra, para que indique el número de convecinos que allí existen, por si fuera de conveniencia, el formar allí una delegación.

Fué acordado escribir al alcalde de Castroverde, que al parecer no ha recibido nuestra última misiva, en la que solicitábamos de él, interceda para poner allí la deseada oficina de correos y telégrafos.

Se acordó a propuesta del señor Ricardo Fernández Veiga, organizar una gran fiesta bailable en el próximo mes de mayo. Para organizar dicha fiesta se nombró una comisión compuesta de los señores José Rodríguez, Salustiano Nogueira, Ricardo Fernández Veiga, José G. Freire, José R. Carballedo y Manuel Rodríguez. Por ser sus organizadores muy conocedores de estos actos, tal lo han demostrado en otras anteriores, celebradas por esta sociedad, esperamos sea una fiesta de gran lucimiento y agrado de todos.

Con gusto hacemos constar que esta fiesta será gratis para los señores asociados.

Para su Eterna Majestad la Mujer Bellos bustos reconstituídos con la legítimas e inimitables PILDORAS ORIENTALES. Maravillosas por sus buenos resultados. Pida folleto gratis a Dep. P. Orientales. Apartado 1244. Habana. - Venta en Boticas.

MOVIMIENTO DE ENFERMOS

CASA DE SALUD "NUESTRA SEÑORA DE LA CANDELARIA" DE LA ASOCIACION CANARIA

Abril 3 de 1927

INGRESOS

Maximiliano Díaz Rocha, José Santana Rodríguez, Juan Pérez Niebla, Diego Morales Gómez, Pablo Alvarez Pérez, Antonio Barreto Alvarez.

ALTAS

Manuel Sosa Pino, José Araña del Toro, Salvador Pérez Torre, Martín Pérez, Hernández, Sebastián Barrera Chinea.

PARA REGALOS

Las más selectas y mejores flores son las de "EL CLAVEL"

Bouquets para novias y ramos de tornaboda, desde $5.00 al de mejor calidad.

Cestos de mimbres, Caja de flores y Ramos artísticos para regalos y felicitaciones, desde $5.00 en adelante.

Arpas, Herraduras y Liras preciosas para regalar a las artistas de $10.00 a la más valiosa.

Banderas, Escudos, Estrellas y letreros de flores naturales para artistas y actos patrióticos, desde $20.00.

Enviamos flores a la Habana, al interior de la Isla, y a cualquier parte del mundo.

FLORES Y CORONAS

Hacemos adornos de Iglesias y de casas para bodas y fiestas, desde el más sencillo y barato al mejor y más extraordinario.

Centros de mesa artísticos y originales para comidas y banquetes, desde $3.00 en adelante.

Especialidad en ofrendas fúnebres de Coronas, Cruces, Cojines y Columnas tronchadas, desde $5.00 a la más suntuosa.

Cruces-Sudario para colocar sobre el féretro, ofrendas muy fúnebre y del mejor efecto, desde $30.00 hasta $75.00 y $100.00 una.

Sudario de tul para cubrir el féretro tapizado de flores selectas y escogidas, de $100.00 hasta $250.00 uno.

VISITENOS O HAGA SUS PEDIDOS POR TELEFONO

JARDIN "EL CLAVEL"

ARMAND Y HERMANO

General Lee y Coronel M. Martínez. Telfs. FO-7238 FO.7029 FO-7937 F-3587-Marianao

REMITIMOS CATALOGO GRATIS

GINEBRA AROMATICA DE WOLFE

LA UNICA LEGITIMA

Importadores Exclusivos

: : en la República : :

PRASSE & CO.

Telefóno A-1694 - Obrapía, 17 - Habana

LIBROS DE MISA

LIBROS DE MISA

En nuestras vidrieras de la Librería "Cervantes" y en las de "La Moderna Poesía", exhibimos un variadísimo surtido de libros de misa de todas clases y a todos los precios. Los tenemos para niños, señoritas y personas de edad y algunos de ellos de verdadera novedad y de mérito.

Tendremos mucho gusto en enseñarle todo nuestro surtido, ya se trate de un librito para niño de 20 centavos, que de nuestros modelos de nácar finísimo labrado que valen $35.00. También le enviaremos gratis nuestro CATALOGO ESPECIAL DE LIBROS DE MISA, ILUSTRADO en el que figuran un buen número de modelos novedosos con su precio respectivo. Háganos una visita o escríbanos y quedará complacido.

ULTIMAS NOVEDADES

DICCIONARIO DE ANONIMOS Y SEUDONIMOS HISPANO AMERICANOS.

Curiosos y útiles apuntaciones, hechas por José Toribio Medina y publicadas por el Instituto de investigaciones históricas de Buenos Aires. Esta obra es de gran valor histórico y de gran interés para los literatos y bibliófilos, puesto que da a conocer quien escribió las distintas obras que se publicaron anónimas o bien el verdadero nombre de sus autores, que se ocultaron bajo un seudónimo.

Buenos Aires. 2 tomos en 4o. mayor a la rústica. . . . . $ 6.00

CIRUGIA DE LA ULCERA GASTRO-DUODENAL, por el Dr. E. Ribas Ribas. Contiene principios fundamentales de la indicación y de la técnica.

Barcelona. 1 tomo en 4o. mayor rústica, con muchas ilustraciones. . . . . $ 2.50

MANUAL DEL INGENIERO Y DEL ARQUITECTO, por el Ing. Dr. M. FORESTER. TOMO I. Contiene: Matemática, Mecánica, Resistencia de Materiales, Estructuras, Estática de las construcciones, Materiales, Construcciones de Hormigón, Topografía, Construcción de edificios y talleres, Administración y contrata de obras, etc. El tomo II tratará de Hidráulica, excavaciones, etc.

Barcelona. 1 tomo en 8o. mayor encuadernado en tela. . . . . $ 7.00

TRATADO DE EDUCACION PARA USO DE PADRES Y MAESTROS, por el Dr. W. M. Gallichan. Trata de las cuestiones sexuales desde el punto de vista médico y pedagógico.

Madrid. 1 tomo en 8o. a la rústica. . . . . $ 1.00

TECNOLOGIA INDUSTRIAL, por A. de la Helguera. Un manual práctico con datos útiles a todo industrial.

Barcelona. 1 tomo en 8o. a la rústica. . . . . $ 0.40

MIQUEL (J. DE).—MANUAL PRACTICO PARA LA ELABORACION DE LICORES Y CARNET PARA EL BARMAN. Contiene multitud de recetas e instrucciones.

Barcelona. 1 tomo en 4o. a la rústica. . . . . $ 1.50

OBRAS COMPLETAS DEL P. E. LACORDAIRE. Conferencias pronunciadas en Paris durante los años 1835-1836 y 1843-1844.

Madrid. 2 tomos en 8o. rústica. . . . . $ 2.00
La misma obra encuadernada en tela. . . . . $ 3.00

TRADICIONES, LEYENDAS Y ANECDOTAS ESPIRITUANAS, por Manuel Martínez Moles. (Contribución al Folklore cubano). Contiene multitud de narraciones de gran valor.

Habana. 1 tomo en 8o. a la rústica. . . . . $ 1.00

GUIA DEL BACHILLER, por D. Félix Sánchez y Casado. Un Manual práctico que contiene los conocimientos necesarios al Bachiller para salir airoso en sus exámenes ya sean de Letras o de Ciencias.

Madrid. 2 tomos en 8o. encuadernados en tela. . . . . $ 5.00

SPANISH BUSINES GRAMAR por Armando Roa. Un libro comercial eminentemente práctico. Lo más completo y didáctico que se conoce y de utilidad para todo hombre de negocios, dependiente, etc.

New York. 1 tomo en 8o. encuadernado en tela. . . . . $ 4.00

BREBAN'S INTEREST TABLES. Tablas con el interés de cualquier suma de un peso a 10,000, por cualquier número de días al 3, 3 1|2, 4, 4-1|2, 5, 5-1|2, 6, etc. por ciento. Obra de gran utilidad para banqueros y comerciantes.

Precio del ejemplar encuadernado en holandesa. . . . . $ 4.00

EL FIRMAMENTO. Un tratado popular de Astronomía, por el P. L. Rodes, S. J. Descripción de las maravillas celestes, y el Universo Sideral. La obra contiene primorosas fotografías celestes, tomadas por los mejores astrónomos y otras terrestres que muestran las maravillas de nuestro planeta.

Precio de esta obra monumental encuadernada en tapas. . . . $16.00

LOS GRANDES MAESTROS DEL ARTE ESPAÑOL, por el doctor Max Nordau. Una exposición detallada de las obras maestras de los pintores españoles con estudio de cada una de ellas y fotografías de las mismas. Traducción del alemán, por R. Cansinos Asens. Barcelona. 1 tomo en 4o. con unas 500 páginas, encuadernado en tapas. . . . . $ 6.00

EL NILO Y LA CIVILIZACION EGIPCIA, por A. Moret. Datos sobre esta Civilización, una de las más pujantes de los antiguos tiempos. Colección "La Evolución de la Humanidad". Edición ilustrada. Barcelona. 1 tomo en 8o. mayor encuadernado. . . . . $ 3.00

AUTOS SACRAMENTALES, por Calderón de la Barca. Colección Clásicos Castellanos de "La Lectura". Madrid. 1 tomo en 8o. encuadernado en pasta valenciana. . . . . $ 2.00

CIUDADES ISLAMICAS. Viajes por Oriente, por Daniel Martínez Ferrando. 1 tomo en 8o. a la rústica. . . . . $ 1.00

EL MARIDO, LA MUJER Y LA SOMBRA, por Mario Verdaguer. 1 tomo en 8o. rústica. . . . . $ 0.70

LA NOVELA DE UN HOMBRE TIMIDO, por M. D. Benavides. 1 tomo rústica. . . . . $ 0.70

POR AMOR Y POR BONDAD, por M. W. Hungerford. (Colección Hogar. . . . . $ 0.80

EL SOL DE MEDIA NOCHE. La Novela Cinematográfica. 1 tomo rústica. . . . . $ 0.30

LA PRINCESITA DE LOS BREZOS, por E. Mariitt. (La Novela Rosa). . . . . $ 0.30

NOEL (Eugenio).—EL PICADOR VENENO. 1 tomo rústica. . . . . $ 0.60

MAETERLINCK. LA VIDA DE LOS TERMES. (Comejenes u hormigas blancas). 1 tomo en 8o. a la rústica. . . . . $ 1.00

GIMENEZ CABALLERO.—LOS TOROS, LAS CASTAÑUELAS Y LA VIRGEN. 1 tomo rústica. . . . . $ 0.80

WELLS (H. G.) EL ALMA DE UN OBISPO. 1 tomo rústica . . $ 1.00

MORAND (Paul). NADA MAS QUE LA TIERRA. 1 tomo rústica. $ 1.00

SHAW (B). MATRIMONIO DESIGUAL Y OTRAS COMEDIAS. 1 tomo rústica. . . . . $ 1.40

LA MODERNA POESIA

Obispo 135. Apartado 605. Teléfonos 1171, 1172 y 1173.

LIBRERIA GERVANTES

Avenida de Italia 62. Apartado 1115. Teléfono A-4958. Habana

M.E.C.D. 2016

ANUNCIOS CLASIFICADOS

ULTIMA HORA

ANUNCIOS CLASIFICADOS DEL "DIARIO DE LA MARINA"

LISTA DE LAS AGENCIAS DE LOS ANUNCIOS CLASIFICADOS

DE LOS MUELLES A GALIANO

Nº 1.—Obispo y Cuba, Vidriera de tabacos.
Nº 2.—Oficios 33, Vidriera de Tabacos.
Nº 3.—Zulueta y Misión, "Hotel París", Vidriera de Tabacos.
Nº 28.—Obispo y Compostela, "La Popular", Vidriera de Billetes.
Nº 10.—Mercado de Colón, 25, "El Gallo".
Nº 9.—Consulado y Animas, Farmacia "Santa Amalia".
Nº 8.—Galiano 11, Panadería "La Flor de Galiano".
Nº 7.—Neptuno y Aguila, Almacén de Víveres "El Aguila".
Nº 6.—Galiano y San Rafael, Almacenes "El Encanto".
Nº 5.—Galiano y Zanja, Café "El Imperial", Vidriera de Tabacos.
Nº 25.—Salud y Lealtad, Farmacia del doctor Luis M. de Laosa.
Nº 4.—Monte y Amistad, Café "Marte y Belona", Vidriera de Tabacos.
Nº 51.—Oficios 50, Hotel "El Oriente."
Nº 63.—Zulueta y Dragones, Vidriera de tabacos del café del teatro "Martí".

DE GALIANO A BELASCOAIN

Nº 19.—San Rafael y Campanario, Café "Las Delicias", Vidriera de Tabacos.
Nº 37.—San Lázaro y Campanario, bodega "La Palma".
Nº 16.—San Lázaro y Belascoaín Café "Manhattan", Vidriera.
Nº 15.—Neptuno y Belascoaín, "El Gato Blanco", Billetes.
Nº 12.—Belascoaín 118, esquina a Santo Tomás, "La Villa de Navelgas".
Nº 14.—Reina y Chávez, Café "El Mundo", Vidriera de Tabacos.
Nº 34.—Vives y Figuras, bodega "El Globo".
Nº 32.—Florida y Esperanza, bodega "El Almacén de Florida"

DE BELASCOAIN A INFANTA

Nº 17.—Aramburu 36, Barbería de Guillermo Valdés.
Nº 19.—Infanta y San Rafael, Café "Moderno", Vidriera de Tabacos.
Nº 20.—Infanta y Carlos III, Café "Las Avenidas", Vidriera de Tabacos.
Nº 26.—San Lázaro 388, Café "El Escorial".
Nº 11.—Monte y Arroyo, "La Sorpresa", Vidriera de Tabacos.
Nº 21.—Monte e Infanta, Café "La Esquina de Tejas", Vidriera de Tabacos.
Nº 52.—Carlos III, número 50, "El Paseo", Café.
Nº 60.—Eugenio González, San Francisco esquina a San José.

VEDADO

Nº 25.—San Lázaro y N, Víveres Finos "El Cisne".
Nº 27.—Calzada y Paseo, Víveres Finos, "La Luna".
Nº 30.—Línea, 159, entre 18 y 20, Café "El Imperial".
Nº 41.—23 y J, Jardín "El Crisantemo".
Nº 42.—11 y K, Bodega "La Flor de Oriente.
Nº 36.—23 y 12, Café "El Chalet", Vidriera de Tabacos.
Nº 61.—17, núm. 233, Lorenzo Blanco

JESUS DEL MONTE, VIBORA Y LUYANO

Nº 33.—Diez de Octubre 147 (Puente de Agua Dulce), Café "La Parra", Vidriera de Tabacos.
Nº 43.—Agua Dulce 10, Taller de Carrocería de Francisco Venta.
Nº 22.—San Francisco y Buena Ventura, Bodega.
Nº 48.—Porvenir y Milagros, Bodega "La Deportiva".
Nº 23.—Avenida de Acosta y Luz Caballero, bodega "La Ofelia".
Nº 49.—Concepción y Avenida de Acosta, Ferretería "La Verdad".
Nº 29.—Diez de Octubre y San Mariano, Bodega "La Maravilla".
Nº 31.—Diez de Octubre, 614, Farmacia "San Ramón".
Nº 47.—Luyanó y Concha, Café "Luyanó Moderno".
Nº 54.—10 de Octubre 305, "La Viña", Almacén de Víveres.
Nº 57.—Calzada de Jesús del Monte número 71, bajos, Rafael González.
Nº 62.—Sola, esquina a Pasaje Sur entre Estrada Palma y Libertad. Colegio Sra. de Peña.

ARROYO APOLO Y SANTA AMALIA

Nº 46.—Calzada de Arroyo Apolo, 20 Víveres "La Palma".
Nº 45.—Diez de Octubre 763, Tienda Mixta (Reparto Santa Amalia).

CERRO

Nº 50.—Calzada del Cerro y Domínguez, Víveres "El Almacén".
Nº 24.—Cerro 875, Juan Seijas.
Nº 59.—Churruca 1-B, esquina a San Cristóbal, Hermanos Castellanos.

MARIANAO

Nº 44.—Real 83, Panadería "La Moderna".

JACOMINO

Nº 44.—Beltrán y Vista Hermosa, Correos, Pedro Muñiz y Carrera.

REGLA

Nº 55.—Martí 14, Bodega "El Gallo" Esteban García.

GUANABACOA

Nº 53.—Pepe Antonio 20, Miguel Rivas Guinat.

CASA BLANCA

Nº 56.—Artes 59, Casa Blanca, Lorenzo Carreras.

ORDEN DE LOS ANUNCIOS CLASIFICADOS

A Alquileres de Casas
B Alquileres de Departamentos
C Alquileres de Habitaciones
D Alquileres de Locales
E Alquileres de Garages
F Se Necesitan
G Se Ofrecen
H Compra y Venta de Fincas
I Compra y Venta de Solares
J Compra y Venta de Establecimientos
K Compra y Venta de Animales
L Automóviles
LL Dinero en Hipotecas
M Bonos y Valores
N Compra y Venta de Objetos Varios
Ñ Enseñanzas
O Hospedajes
P Para las Damas
Q Compra y Venta de Instrumentos de Música
R Maquinarias
S Muebles y Prendas
T Pérdidas
U Para el Hogar
V Compra y Venta de Libros
W Comidas

(A) ALQUILERES DE CASAS

(1)—Habana

SUBIRANA Y PEÑALVER

SUBIRANA Y PEÑALVER

Se alquilan bajos y altos con sala, comedor, tres cuartos, baño intercalado completo, calentador, cuarto de criados, servicio y cocina. Las llaves en el puesto de frutas.
U H 15365 14 ab.

PARA ALMACEN

Alquilo los espléndidos bajos de la casa Aguiar 118, entre Muralla y Teniente Rey, rebajados de renta. La llave en los altos. Informan: calle 27 No. 78, Teléfono F 3886.
U H 14878 10 ab

AVENIDA DE SIMON BOLIVAR 88 (Antes Reina)

entre Lealtad y Escobar. Se alquila la planta baja de esta hermosa casa. Las llaves e informes en los altos. S. 1972.—8 Ab.

EN la calle Arbol Seco entre Santo Tomás y Benjumeda, se alquila una casa alta, acabada de fabricar, compuesta de sala, saleta, tres grandes habitaciones y comedor, baño completo con agua fría y caliente. Precio 50 pesos. Informes a los Teléfonos U-1478. U-5089.
U H 15144 6 ab.

ALQUILO UNA CUADRA DE BELASCOAIN

Casa de altos y bajos, grande y chica con elevador y agua abundante, esquina de fraile, nuevas y baratas. Sala, recibidor, tres y cinco habitaciones, comedor, baño intercalado, cocina, cuarto de criados. San Miguel 173 B. El portero las enseña o en el segundo piso informan.
U H 15232 7 ab

AMISTAD 58 altos, entre San Miguel y Neptuno, se alquilan estos hermosos altos a la brisa y acabados de pintar, con recibidor, sala, galería de persianas, cuatro grandes cuartos y dos en la azotea; comedor, espléndido baño, cocina y servicios de criados. Ultimo precio rebajado $125. La llave en los bajos e informan en el Tel. A-7629. UH-15385 6 Ab

SE ALQUILAN MAGNIFICAS CASAS ACABADAS DE FABRICAR, EN MALOJA 199 ENTRE OQUENDO Y MARQUES GONZALEZ

Sala, saleta, tres cuartos grandes y servicios modernos $50. Informan en la misma. 15814 6 ab.

SE alquila una hermosa casa en Oquendo número 89 altos, entre Desagüe y Peñalver, con su sala, saleta, tres grandes habitaciones, baño intercalado y cocina de gas. Informes al teléfono U-1478.
U H 15723 10 ab.

MERCED 38, ESQUINA HABANA

Alquilo estos magníficos altos. Sala, saleta, cuatro cuartos, comedor al fondo, un cuarto alto, cocina de carbón y gas y servicios sanitarios y de criados. Precio de situación. Informan en I-3693 todo el día. Teléfono A-5024, de 3 a 5 p. m.
U H 15869 7 ab.

SE alquila un moderno y fresco piso Merced 71; propio para un matrimonio de gusto; sala, comedor, tres cuartos, baño completo intercalado, agua fría y caliente, cuarto y servicio de criados. La llave en la misma. Informan Teléfono U-2795.
UH-S-1960 19 ab.

SIN estrenar se alquilan los bajos y segunda planta de la casa de San Lázaro y Aramburo, compuesta de terraza, gabinete, sala, recibidor, cuatro cuartos, dos baños intercalados, galerías, comedor, cocina, cuartos de criados, con su servicio, ganan $105 y $110 respectivamente. La llave en la bodega del frente. Informan Teléfono M-5200. U-4025. Doctor Menocal. U H 15977 8 ab

EN $45 se alquilan acabados de pintar los altos de Campanario 139 casi esquina a Reina, La llave en la zapatería. Informan Teléfono U-2027.
U H 15978 8 ab

SE alquilan los bajos de Merced 102, modernos y muy frescos, inmediatos a la Terminal. Precio muy reducido. Informan en los altos. U H 16065 7 ab

ALQUILO Estrella 143, primer piso alto cinco cuartos, comedor al fondo, baño intercalado, agua abundante. Llave en el 114, frente. Informan A-4529.
16090 7 ab.

LEALTAD 68, ALTOS

Se alquila, sala, gabinete, recibidor, 5 cuartos, baño intercalado, comedor y demás servicios, todo moderno. La llave en la misma. Informa: Martínez. Teléfono A-5301. 16046 10 ab.

AVISO

Se traspasan cuatro casas de inquilinato que dejan libre 350 pesos al mes, después de pagar todos los gastos, pagan poco alquiler y tienen buen contrato, se dan en tres mil pesos, el que las tiene se embarca. Informan Iglesias, Monte 10, lechería. 16071 8 ab.

CASA DE 45 A 70 PESOS

de una y dos habitaciones, sala, comedor, baño moderno, cocina y calentador de gas, elevador, con o sin muebles, agua abundante. Neptuno 172 entre Escobar y Gervasio. Teléfono M-6823.
UH-S-1983 13 ab.

EN $70.00 se alquilan los espléndidos bajos de la casa Infanta 113, entre San José y Valle, se componen de portal, sala, comedor al fondo, 4 habitaciones, cuarto de criados, servicio sanitario y cocina de gas. La llave en la bodega de la esquina de San José. Informan: García Tuñón, Aguiar y Muralla, teléfono A-2856 16029 10 ab.

SE alquila los altos de la casa Vigía 50, compuestos de 3 cuartos, sala, comedor y servicios modernos; informan Aguilera 71. Tel. A-6525 16047 13 ab.

SE alquilan en $115, sin rebaja, los modernos altos de Lealtad 42, entre Virtudes y Animas, con sala, antesala, comedor, 5 cuartos, baño y demás comodidades. La llave en los bajos e informan F y 19, Vedado. Teléfono F-2313.
16053 11 ab.

ALQUILO Concordia 117 principal, sala, dos cuartos, comedor, baño, 55 pesos. Llave en los bajos, Campanería, teléfono M-7785. 16082 7 ab.

SE alquila el piso principal de la casa San Miguel No. 65 a una cuadra de Galiano. Se compone de sala, tres cuartos saleta de comer, y demás servicios. Informan en Animas 155. Teléfono U-5609
16083 8 ab.

APODACA 71 altos, sala, saleta, cuatro grandes cuartos, comedor, bañadera con calentador, servicios sanitarios modernos, $60.00 Llave bajos. Informes Teléfono U-3841. 15959 12 ab.

SE alquilan los bajos de la casa Malecón 152 entre Blanco y Aguila, compuestos de sala, saleta y tres cuartos. La llave en los altos. Para informes mueblería Le Palais Royal, de Angeles 14, Teléfono A-7451 UH-16109 9 ab.

SE alquilan los bajos de la casa Campanario 19, compuestos de sala, saleta y tres cuartos. La llave en los altos. Para informes mueblería Le Palais Royal, de Angeles No. 14, teléfono A-7451.
UH-16110-9 9 ab.

EN $40 dos modernos altos, uno en Corrales 226 y otro Condesa 48 entre Lealtad y Escobar. Informan Belascoaín 648 altos frente a Corrales, teléfono M-6647 16112 7 ab.

SE alquila una casa de moderna construcción en lo más fresco de la Habana compuesta de 3 grandes cuartos, sala, comedor, baño intercalado de lo más moderno, agua caliente, cuarto y servicio de criados, para informes Mazón y San Miguel. Teléfono U-3094.
16117 8 ab.

ALQUILERES DE CASAS

ALQUILO $60 hermoso piso: cinco habitaciones, sala, comedor, cocina, servicios, agua abundante. Espada 31, entre Neptuno y San Miguel. Informan A-3245 de 12 a 3.
16012—9 Abr.

PROPIO para confecciones de camisas pantalones etc. Se alquila el alto de Bernaza 69 esquina Muralla, la llave en el 65, la encargada, su dueño Malecón 12. Teléfono M-3227 16092 11 ab.

SE alquilan los altos de la casa Belascoaín 223 compuestos de sala, comedor, 3 cuartos y servicios, casa completamente renovada. Precio $60. La llave en la botica esquina Lealtad. Informes Teléfonos A-7843 y A-1331. 16089 12 ab.

SE alquila piso alto compuesto de sala, saleta, comedor, cuatro cuartos, baño intercalado, cocina y servicios para criados en el nuevo edificio "Centro Escolar J. M. Zayas" calle Estrella entre Xifré y Placencia, frente al Hospital Municipal. Precio $50. La llave en el mismo piso. Informan Teléfonos A-7843 y A-1331. 16088 12 ab.

FRENTE AL INSTITUTO

Monserrate y Lamparilla. Se alquila segundo piso compuesto de sala, comedor, tres habitaciones, servicios modernos y cocina de gas. Informa el encargado en la misma. Teléfono M-4054.
UH-16033 11 ab.

SAN Miguel 106 casi esquina a Campanario, bajos acabados de pintar, sala, tres habitaciones, baño, comedor, cocina gas. Llave en los altos. Informes: Dr. Mantecón, Aguiar 66. Notaría. 16039 10 ab.

FACTORIA 32 bajos, casa moderna para personas de gusto, una cuadra de "La Isla de Cuba". Informan Obispo 81, teléfono 9179. 16126 7 ab.

ANIMAS 38 espléndidos altos, punto céntrico, cerca de Prado $80.00. Informan Obispo 81, Teléfono A-9179.
16127 7 ab.

CASITA MODERNA EN $35

para corta familia de buenas referencias se compone de sala, dos habitaciones, baño intercalado con servicio completo, abundante agua fría y caliente, cocina y patio, en San Joaquín 1 A, entre Estevez y Santa Rosa. Informan al lado y en Muralla y Compostela, Vidriera.
16093 7 ab.

SE ALQUILA el segundo piso de la casa calle de Obispo núm. 97 para casa de huéspedes o numerosa familia, informes en el bajo tienda al capricho.
16049—11 Abr.

(2)—Vedado

VEDADO

Se alquilan los modernos altos 17 entre 6 y 8 frente al Parque Menocal. Las llaves en los bajos. Informan Teléfono F-1775. UH-15327 6 Ab.

VEDADO, CALLE 20 No. 28

esquina a 15, se alquila la casa moderna, jardín, portal, sala, dos cuartos, baño completo, comedor, etc. Precio $45. La llave en la bodega. U H E 860 d 4 3 ab

SE alquilan en $100 los altos 6 número 185 entre 21 y 23, seis cuartos, baño, comedor, hall, sala, terraza, cocina y calentador de gas, servicio y entrada de criados. Informan en los bajos.
U H 15475 10 ab

CASA bien amueblada en el Vedado. Muy barato se alquila un chalet, de esquina, y tres plantas. Abajo, dos garages y un cuarto de criados; en el primer piso, sala, antesala, recibidor, comedor, pantry y cocina con servicios. En el alto, 4 cuartos de familia con dos baños, cuarto de criada y closet. Amplio portal en el principal y dos terrazas en el alto. Calle F esquina a 25. Tel. F-2799.
U H 14665 7 ab.

VEDADO, se alquila la casa calle Ocho número 35 entre 13 y 15, a media cuadra del parque Menocal y del tranvía. Jardín, portal, sala, saleta, tres habitaciones muy frescas, baño intercalado, cuarto y servicio de criados, cocina amplia, buen patio y agua abundante. Informan Teléfono F-2688. La llave en la misma. UH-16013 7 ab.

EN 60 pesos se alquilan los espléndidos altos derecha, de la moderna casa calle 27 entre B y C, Vedado. Se componen de sala, comedor, cuatro habitaciones, doble servicios sanitarios y baño moderno, cuarto de criados. Las llaves en el piso de al lado. Informan: García Tuñón. Aguiar y Muralla. Tel. A-2856
16030 10 ab.

17 entre A y B, alquilo planta baja con portal, sala seis dormitorios, gran comedor, cuarto para sirvientes, cocina, calentador de gas, baño completo, garage, cuarto de chauffeur. Ultimo precio de situación: 150 pesos. UH-16125 10 ab.

(3)—J. del Monte y la Víbora

HERMOSO CHALET

Se alquila en la Loma del Mazo, Víbora, un hermoso chalet, situado en la calle Patrocinio y Luz Caballero. Tiene un amplio portal con vista a la Habana, sala, saleta, recibidor, comedor, patio, cuatro habitaciones y baño intercalado en la planta baja y cuatro hermosas habitaciones en la planta alta con baño intercalado. Cuartos de criados con baño, garage, cocina independiente en el sótano, huerta y jardín. Informa el doctor Rafael María Angulo. Zulueta 36, altos. Teléfono M-1386
U H D ind 17 dc.

JESUS del Monte, calle Cocos, entre San Benigno y Flores, se alquilan bajos, sala, comedor, tres habitaciones, garage, etc. Informes en la misma, o teléfono M-7945.
U H 15467 18 ab

ALQUILERES DE CASAS

SAN Lázaro 11, entre Dolores y Tejar, Víbora. Se alquila, Tiene jardín al frente, portal cerrado con jardines, sala, recibidor, tres habitaciones, baño intercalado, amplio comedor al fondo, terraza al costado, garage, lavadero, servicio de criados, traspatio de 213 metros, con árboles frutales, gallinero, etc. Recién fabricada, propia para matrimonio de gusto. Cuadra y media de la línea directa Lawton Parque-Central y Lawton Muelle de Luz. Lugar alto y saludable. Puede verse a todas horas. Dueño: Teléfono I-6809 16034 8 ab.

EN el mismo Parque de la Loma del Mazo con vista espléndida para la Habana, se alquila hermoso chalet propio para numerosa familia o dos familias cortas que quieran vivir reunidas con sala, gran comedor, seis habitaciones, tres de criados dos baños, cocina, despensa, terraza, jardines y garage. Informan por el teléfono I-2484, una cuadra del Colegio de los Maristas y tres del de Lourdes.
E 150 ind. 1 Fb.

ALQUILO acabados de fabricar en la calle Concejal Veiga entre Estrada Palma y Libertad, una casa con portal, sala, dos habitaciones, baño intercalado, comedor, cocina, en $34.00. También alquilo casitas de dos habitaciones, mucha agua y luz en $20.00. Informan San Benigno 46. Tel. I-5430. UH-14755 8 Ab.

GANGA

Se alquila la hermosa casa Villa Tibidabo, situada en la calle José de la Luz Caballero esquina a Carmen, en lo alto de la Loma del Mazo. Desde su terraza se contempla el panorama más hermoso de la Habana. A una cuadra de los Hnos. Maristas. Compuesta de sala, comedor, hall, seis cuartos, magnífico baño, repostería, cocina, cuarto de criado con baño, garage con habitación para chauffeur, rodeada de jardines. La llave en la casa del lado "Villa Bellavista". Ultimo precio 110 pesos. Informan: señor Sandino. M-9556. Prado 103, altos.
E 590 ind 2 mz.

SE alquila la hermosa casa Arellano entre Luz y Bellavista esquina a Pasaje, Canteras de San Miguel, para familia de gusto, con abundante agua, garage y servicio de criados, hermoso patio y jardín, el que la vea la alquila. Informan en la misma de 11 a 1 o el teléfono A-8345.
U H S 1898 6 ab.

SANTOS SUAREZ 3½

Se alquilan los altos con terraza, sala, comedor, cuatro cuartos, baño, cuarto de criados y cocina. La llave en el número 1. Tel. F 2444.
U H 15365 14 ab.

EN Santos Suárez se alquila la casa Estrada Palma y Goss con portal, sala, hall, comedor al fondo; tres cuartos bajos con baño intercalado y uno alto con servicio, cocina, garage y demás comodidades. La llave al lado o en la bodega de Sola y Sur, alquiler $60. Teléfono I-2441. 16087 12 ab.

(4)—Regla, Guanabacoa y Casa Blanca

FINCA Bellavista, se alquilan cuartos acesorias y casitas al lado de la fábrica La Nacional, desde 5 pesos hasta 20 pesos. Informe en el fondo del solar.
16022.—15 Ab.

GUANABACOA 70 junto Calzada Luyanó, se alquila hermoso piso alto, moderno, sala, tres cuartos, comedor etc., precio $40, planta baja, portal, sala, dos cuartos, comedor, precio $35.00, llave esquina calzada Luyanó, carnicería.
16051 10 ab.

(5)—Marianao

SE alquila en Reparto La Sierra, calle 6 entre Tercera y Quinta, hermoso chalet, seis habitaciones, dos baños, en los altos, muy espaciosos los bajos, garage, habitaciones criados y jardín; en la calle 8 entre 1a. y 3a. de una planta, sala, comedor, dos habitaciones, baño, cocina y patio. Razón y condiciones en la misma. Teléfono FO-1542.
U H 14445 7 ab

ALMENDARES 14 y B, a la brisa, sin estrenar, alquilo dos casas, tres habitaciones, baño intercalado, con y sin garage, carros playa; precio $45 y $50.
U H S 1977 13 ab

EN EL "CONTRY CLUB PARK"

Frente al lago, se alquila magnífica residencia de lujo, amueblada. Precio $275 Informan: García Tuñón. Aguiar y Muralla. Teléfono A-2856 16031 10 ab.

SE ALQUILA EN $35

Calzada de la Playa frente al Asilo María Jaén, dos cuadras del tranvía Playa Estación Central, casa moderna, con portal, sala, comedor, tres cuartos, baño intercalado, cocina, servicios, garage y patio. La llave en el café de la esquina, "Los Aviadores". Informan en El Navío. Muralla y Aguiar, teléfono A-2856.
16032 10 ab.

ALQUILO dos casas modernas compuestas de portal, sala, dos cuartos, comedor y servicios; a $25.00 Lanuza y Primera. Almendares. Informan en la bodega. Tel. FO-1726 S-1980 8 ab.

(6)—Cerro

SE alquila una casa en Piñera, Cerro, pegado a La Covadonga, con sala, saleta, tres cuartos, cocina, servicios en 35 pesos. Informes en frente o el Teléfono I-5840. 15970 13 ab.

CASA nueva y barata se alquilan Empresa y Paniagua, Cerro, compuesta de sala, dos cuartos, comedor, cocina y baño completo. Informan en la misma, Carmen. S-1987 11 Ab.

(B) DEPARTAMENTOS

(7)—Habana

ALQUILO apartamentos, Malecón 250 y San Lázaro 254, con o sin muebles. Rebajados los precios, desde $90. Pueden verse a todas horas. U H 15094 7 ab

EDIFICIO CORBON

Industria 72 1|2, a dos cuadras de Prado. Apartamentos de dos espaciosas habitaciones y gran cuarto de baño con abundante agua caliente y fría, servicio de criados, ascensor día y noche y sereno en el interior. Precio desde 45 pesos.
U H 12242 13 ab

EN Industria número 73, se alquilan apartamentos con elevador, sala, recibidor, comedor, cuatro cuartos, baño, cocina y baño criado. Las llaves en la azotea de la misma. Informan en Lealtad número 117. Teléfono A-8561.
16024.—10 Ab.

EN $20 se alquila un apartamento interior, Bernaza 65, compuesto de una sala y habitación. Informa la encargada
16091 11 ab.

(8)—Vedado

VEDADO, calle 11 número 118, entre 22 y 24, a una cuadra de la línea, alquilo apartamento en 16, 18, 22 y 26 pesos con luz y agua abundantísima. En la misma una hermosa casa en 38 pesos. Informa el encargado. UH-15413 16 Ab.

(C) HABITACIONES

(10)—Habana

PALACIO Abadín, Cuba 86, casi esquina Teniente Rey, edificio moderno, fresco, tranquilo, habitaciones con lavabos, muebles, ropa criado, desde $20 mensuales, agua caliente siempre. Teléfono M-9726. UH-15947 12 ab.

EN Aguacate 47, se alquilan habitaciones con y sin muebles, servicio de ropa y limpieza a 20 pesos.
16026.—14 Ab.

SAN IGNACIO NUM. 12

Edificio moderno, cerca del mar, alquilo frescas habitaciones, rebajadas de precio; hay teléfono. 16014.—10 Ab.

EN Tejadillo 18, altos, alquilo habitación con o sin muebles, balcón a la calle, agua corriente, propia para hombre solo. Informa señora Mercedes.
16058 11 ab.

EN el sitio más céntrico de la Habana a media cuadra del Parque Central, se alquilan habitaciones altas y bajas, calle San Miguel 5. 16038 13 ab.

SANTIAGO 11 casi esquina a Salud se alquilan habitaciones. Informa el encargado. Orden y moralidad. 16028 10 ab.

CASA de Llano, Tejadillo 12, entre Cuba y Aguiar. Habitaciones, agua corriente, muebles nuevos buen servicio, se alquilan a personas de moralidad. Precios económicos.
16052 5 My.

MONTE 69 frente al Campo Marte, habitaciones a $13 y $15.
16129 9 ab.

(D) LOCALES

(13)—Habana

PARA ESTABLECIMIENTO

Se alquilan los bajos de San Rafael 135 casi esquina a Belascoaín. Pueden verse a todas horas.
U H 14873 14 ab.

PROPIO PARA ALMACEN

Se alquila en la calle de San Isidro número 24, casi esquina a Cuba, cerca de los muelles y estación del ferrocarril, un amplio local de 300 metros con cuatro habitaciones altas. Precio módico. Informan en San Isidro 19. 15973.—13 Ab

SE ALQUILA

EL LOCAL DE NEPTUNO

150 PARA COMERCIO

E 860—5d 6 Abr.

ATENCION

En $50 se alquila una gran nave de 200 metros de extensión, en Nueva del Pilar 45. Informes Teléfono A-9681. 16076 8 ab.

CARNICERIA se alquila en Cuba 5 con todo lo necesario. Informan en la misma. 16119 8 ab.

(F) SE NECESITAN

(17)—Criadas de mano y Manejadoras

SE solicita criada sin pretensiones para todo el quehacer de un matrimonio; que duerma en la colocación; sueldo 20 pesos. Prefiero de mediana edad. Informan teléfono U-4941. Si no le conviene no moleste. UH-S-1985 7 ab.

SE solicita un buena criada de mano blanca, con buenas referencias, en Calzada 3, Vedado.
16041 8 ab.

(23)—Tenedores de libros y Oficinistas, Empleados de Oficinas

SE solicita un empleado joven para el escritorio que sepa mecanografía y alguna contabilidad. Diríjase al Apartado 103. Droguería Taquechel.
16002.—10 Ab.

(24)—Personas de ignorado domicilio

SE desea saber el paradero del niño José Rodriguez que falta de su domicilio desde el domingo 3 de Abril, se perdió en el Mercado Unico, a las ocho de la mañana, lo solicita su madre Elvira Garcia, que vive en Belascoain 637. Tel. A-6241.
15976 7 ab.

(25)—Varios

DE oportunidad. Necesito una persona con un capital de $5.000 lo menos, para un negocio que son incalculables las utilidades que puede rendir. Belascoain 8 y 10. M. Castaño. 16045 8 ab.

SI usted desea ganar 2.50 o 5.00 pesos diarios fijos trabajando muy cómodamente con el catálogo general del gran almacén de cuadros y fotografías El Arte pase lo antes posible por Galiano 118. El Arte. 16085 11 ab.

SE solicitan agentes para vender en la Habana un artículo de primera necesidad. Se paga buena comisión, si no tiene magníficas referencias no se presente. Jesús Peregrino 108 entre Infanta y Quinta de los Molinos. UH-16048 7 ab.

SE solicita un muchacho para aprendiz y llevar mandados a las casas. Farmacia de la esquina de Tejas. Monte 412. S-1984 8 ab.

SE solicita un buen jardinero con experiencia y buenas referencias, en Calzada 3, Vedado.
16042 8 ab.

SE solicita una muchacha para lavar, planchar y ayudar a los demás quehaceres, si no sabe no se presente, duerme en la colocación. Acosta 33 altos.
16118 8 ab.

(26)—Agencias de colocaciones

SI NECESITA CRIADOS LLAME TELEFONO A-9682

Tenemos toda clase empleados con referencias, criados, cocineros, criadas, cocineras, manejadoras, dependientes, camareros, fregadores, chauffeurs, jardineros. La Complaciente. Sol 104.
U H 15021 30 ab.

LA LEONESA. SUAREZ 29 TELEFONO A-8816

Gran Agencia de Colocaciones. Ofrecemos, si usted necesita, cocineros, cantineros, dependientes café, fondas, carnicerías, repartidores cantinas, chauffeurs, cocineras, criadas. Suárez 29. Teléfono A-8816. U H 15889 8 ab.

(G) SE OFRECEN

(27)—Criadas de mano y Manejadoras

SE desea colocar una joven de criada de mano, sabe cumplir con su obligación. Informan Tel. U-3519 UH-15703 6 Ab.

UNA peninsular desea colocarse de criada de mano y ayudar en la cocina, tiene buenas recomendaciones. Informan Teléfono F-4414. UH-15685 6 Ab.

DESEA colocarse una joven española de criada de mano o de cuartos. Tiene buenas referencias. Teléfono FO-1120.
U H 15795 7 ab.

SE OFRECEN

SE desea colocar una española de criada de mano o manejadora o para cuartos o para rabajar por el día y sabe trabajar, tiene buenos informes. Informan Corrales número 189. U H 15718 7 ab.

SE ofrece una joven peninsular para criada de mano, lleva tiempo en el país y tiene muy buenas referencias. Informan Tel. A-9288 UH-15914 7 ab.

SE desea colocar una muchacha española de criada de mano o de cuarto y coser, lleva tiempo en el país, tiene referencias y sabe cumplir con su obligación. Informan Teléfono I-1686.
UH-15902 7 ab.

SE desea colocar una muchacha española para criada de mano o comedor, sabe cumplir con su obligación, desea casa de moralidad. Informan: Calle 25, entre D y E. número 266, Vedado.
16003.—8 Ab.

SE desea colocar una señora de color de criada de mano o para acompañar a una señora, duerme en la colocación. Informan: Calzada del Cerro, 823.
16017.—8 Ab.

DESEA colocarse una joven española de criada de mano o manejadora. Informes: Ayesterán 14. Tel. U-2298.
16037 8 ab.

DESEA colocarse una muchacha española de criada de mano. Lleva tiempo en el país y es cumplidora. Llamen al A-9274, de 7 a 12. 16065 8 ab.

DESEA colocarse una muchacha española para manejadora o de criada de mano o en casa de huéspedes. Informan I-6115. 15960 8 ab.

DESEA colocarse una muchacha española de criada de mano o manejadora. Tiene quien la recomiende y lleva tiempo en el país, siendo casa de moralidad No importa salir al campo. A y 27, Vedado. Teléfono F-3517.
U H 15956 7 ab.

JOVEN española desea colocarse de criada de mano. Tiene referencias. Informan Teléfono U-4669.
16099 10 ab.

UNA inglesa que habla bien el castellano desea colocarse de criada de mano o manejadora. Llame a Margarita. Calle 17 número 545. Tel. F-1454.
16098 11 ab.

DESEA colocarse una joven española, recién llegada, de criada de mano o manejadora o matrimonio solo. Tiene quien la recomiende. Informan: Sitios 116.
U H 16097 6 ab.

JOVEN española se ofrece para manejadora y criada de una familia que vaya a España; se conforma con ganar poco, es formal y tiene quien la recomiende. Informan en el Tel. M-3069. Teniente Rey 92 A, bajos. 16062 8 ab.

JOVEN española desea colocarse de criada de mano, manejadora o para cocinar. Lleva tiempo en el país y tiene referencias, Mercaderes 19 altos, de 3 a 6 de la tarde. 16108 8 ab.

SE desea colocar una joven española para los quehaceres de la casa, teléfono M-1987 16107 8 ab.

SE desea colocar una muchacha española de buena presencia, para criada o manejadora, sabe coser y lavar ropa fina, tiene referencias. Teléfono M-7122.
16105 8 ab.

DESEA colocarse una joven española en casa que sea de moralidad, para criada de mano, entiende algo de cocina, el que la desee Alcantarilla 9, teléfono M-8632. 16124 8 ab.

SE ofrece una joven española para criada de mano, lo mismo para cuartos o comedor, muy práctica y buenas referencias de casas particulares, teléfono M-3229. 16121 8 ab.

SE desea colocar una joven española para criada de mano, sabe algo de cocina, si es matrimonio solo para ambas cosas. Bernaza 48 2do. piso. Teléfono A-3545 16122 8 ab.

(28)—Criadas de Habitaciones y Coser

UNA muchacha española se coloca para cuartos o costurera. Tiene referencias. Informan Teléfono I-2206.
U H 15734 7 ab.

SE desea colocar una joven española para cuartos y coser, sabe cortar por figurín y cumple con su obligación, desea casa seria. Informan F-5465.
S 1965 10 ab.

DESEA colocarse una peninsular formal, para habitaciones. Sabe limpiar fino; lleva mucho tiempo en el país; sabe coser un poco. Tiene buenas recomendaciones. Teléfono F-1146.
U H 15775 7 ab.

SE desea colocar dos jóvenes españolas de criadas, prefieren cuartos o comedor, saben cumplir con su obligación. Tel. F-1961. UH-15855 7 ab.

SE desea colocar una joven española para criada de cuartos y está práctica en el comedor. Informan Corrales 55, altos. UH-15856 7 ab.

DESEA colocarse una joven española para habitaciones o comedor. Tiene referencias. Informan Teléfono F-5152.
16084 8 ab.

DESEA colocarse una señora de mediana edad de criada de cuartos y repasar. Es seria y tiene referencias. Informan: Teléfono U-4669. 16108 10 ab.

DESEA colocarse una joven española para limpiar habitaciones y entiende de costura, puede cuidar un niño por unas horas, tiene buenas recomendaciones de las casas que ha trabajado, también se coloca de criada de mano para matrimonio solo. Informan J. del Monte 412. Tel. I-2485. 16044 8 ab.

DESEA colocarse una joven del país, para limpieza o cocinar a un matrimonio. Manrique 116 entre Dragones y Salud. 16060 8 ab.

(29)—Criados de mano

DESEA colocarse joven español de criado de mano o camarero u otro trabajo análogo. Tiene referencias. Informan: Teléfono A-8816. U H 15650 9 ab.

SE desea colocar un matrimonio joven y español; él para criado de mano; ella para criada de cuartos; tienen muy buenas recomendaciones. Teléfono F-1919.
UH. 15501 6 ab.

DESEA colocarse joven español de criado de mano de casa particular. Es fino y muy práctico en el servicio de mesa. Buenas referencias. Llamen Teléfono A-8843. San Nicolás 173.
U H 15661 6 ab.

DESEA colocarse un joven español de criado de mano en casa particular, es fino, honrado y trabajador, sabe servir a la rusa y española, sabe planchar ropa de caballero, no le importa ir al campo. La casa donde estuvo trabajando lo recomienda. Informan Tel. F-2642.
UH-S-1966 7 ab.

CRIADO fino y competente, se ofrece con muy buenas referencias. Tel. F-2806.
15981 8 ab.

DESEA colocarse un criado de mano en casa particular. Tiene buenas referencias de las familias más distinguidas de la Habana. Sabe trabajar. Informan Teniente Rey 77. Teléfono M-3064.
16096 7 ab.

SE ofrece joven español para criado de mano o portero, práctico en el servicio. Tiene buenas referencias. Teléfono U-3472. 16086 8 ab.

SE ofrece un hombre para criado en casa de comercio o particular, entiende en carpintería; llaven al teléfono U-1654, pregunten por Nicolás. 16061 8 ab.

JOVEN español desea colocarse de criado de mano en casa particular, sabe servir mesa y planchar ropa de caballero, tiene muy buenas referencias. Teléfono A-7977. UH-16069 7 ab.

(30)—Cocineras

UNA señora sola de mediana edad desea encontrar para cocinar a un matrimonio solo o acompañar a una señora. Informan San Miguel 173, bajos, izquierda. U H 15737 7 ab

DESEA colocarse una excelente cocinera española, de mediana edad, hace dulces, buenas referencias, dirigirse a Tacón 2, habitación 13. Tel. M-7302.
UH-15920 6 ab.

SE desea colocar una cocinera para corta familia, sabe cocinar a la española y criolla, no hace plaza. Informan: Teléfono M-4022. 15988.—9 Ab.

SE desea colocar una joven para cocinar y limpiar a un matrimonio o una corta familia o para criada de mano, sabe cumplir con su obligación, tiene referencias. Teléfono M-4267.
16007.—7 Ab.

SE desea colocar una joven española para un matrimonio para cocinar y limpiar y para una familia para cocinar solamente. Informe: Zapata, número 5
16011.—9 Ab.

SEÑORA peninsular de mediana edad, desea colocarse de cocinera, exclusivamente. Sabe cumplir con su obligación. Tiene tiempo en el país. Lamparilla 84, habitación 31. Teléfono A-3136.
16094 7 ab.

SE OFRECEN

DESEA colocarse una señora española de cocinera y ayuda a la limpieza, tiene buenas referencias. Informan en la calle Aguila número 116, letra A, habitación 128. 16016.—8 Ab.

SE ofrece joven española de cocinera y limpiar siendo para matrimonio solo. No duerme en la colocación y tiene muy buenas referencias. Informan Apodaca 17 Teléfono M-3235. 16040 8 ab.

DESEA colocarse una señora de mediana edad para cocinar. Entiende de repostería. Informan calle 33 esquina a A bodega, Vedado. 16064 8 ab.

SE desea colocar una cocinera mexicana. Informes Rubalcaba 12 altos, entre San Nicolás y Anton Recio. UH-15679 6 Ab

SE desea colocar una señora peninsular de mediana edad, para cocinar, cocina a la criolla y a la española, tiene buenas referencias, no duerme en la colocación. Informan Teléfono M-2462.
16057 8 ab.

SE desea colocar una buena cocinera repostera, tiene recomendaciones, cocina a la española y a la criolla, duerme en la colocación. Informan Tel. M-8083.
16076 8 ab.

SE ofrece una buena cocinera de color, con referencias, sabe hacer cuantos dulces pidan, no duerme en la colocación. Tel. M-7122. 16106 8 ab.

(31)—Cocineros

SE ofrece un cocinero español para casa particular o comercio, fonda, huéspedes, no tiene pretensiones. Informan teléfono A-8816 UH-15891 7 ab.

DESEA colocarse buen cocinero japonés casa particular. Sale al campo. Cocina criolla, española y americana. Buena repostería. Teléfono M-1731.
16050 8 ab.

COCINERO joven ,español, se ofrece para casa particular. Sabe la cocina criolla, española y principalmente francesa; práctico en repostería y patisería. Tiene recomendaciones de la casa que trabajó. Es persona seria y limpia. Informan A-3090. 16066 8 ab.

SE ofrece maestro cocinero, joven, español, formal. Va al campo. Lo mismo de maestro que segundo. Tiene referencias. Informan Teléfono A-8816.
16070 8 ab.

UN buen cocinero de color desea colocarse en casa particular o de comercio. Tiene buenas referencias. Informan Teléfono FO-7353. 15968 8 ab.

COCINERO español se coloca en casa de comercio o particular. Sabe las tres cocinas española, francesa, criolla, puntual en su trabajo, sin pretensiones. Prefiere en la Habana. Informan M-1436.
U H 16005 8 ab

SE desea colocar un joven español de ayudante de cocina o dependiente de café. Informan Tel. U-4447, pregunten por José María. 16080 8 ab.

DESEA colocarse un cocinero chino, con buenas referencias, sabe de repostería. Tel. M-4467 16116 8 ab.

SE ofrece un chinito joven excelente cocinero, cocina a la española y criolla sabe de repostería, muy limpio y buenas referencias. Tel. M-3229 16120 8 ab.

(32)—Crianderas

DESEA colocarse de criandera una señora española, con buena y abundante leche, un mes de parida, Puede verse su niño y no le importa ir al campo. Sol 105, Habana. 16035 8 ab.

(33)—Chauffeurs

CHAUFFEUR joven, español, desea colocarse en casa particular o de comercio, es formal y trabajador, teléfono M-7226, preguntar por Daniel.
UH-15910-11 7 ab.

SE ofrece chauffeur para cualquier máquina, con referencias y garantías. Modestas pretensiones. Tel. F-2806.
15980 8 ab.

DESEA colocarse un joven español de chauffeur en casa particular o de comercio, tiene referencias: Informan teléfono U-4116. 16102 10 ab.

CHAUFFEUR español desea colocarse en casa particular o de comercio, práctico en toda clase de máquinas, tiene buenas referencias, no tiene pretensiones, teléfono M-2372. 16101 10 ab.

SE desa colocar un chauffeur experto mecánico con título de Europa y de Cuba, tiene excelente referencias. Informan Tel. U-3411 16128 7 ab.

(34)—Tenedores de libros y Oficinistas y Empleados de Oficinas

SE desea colocar una joven mecanógrafa con buena ortografía, en oficina o cosa análoga. Informan en el teléfono I-7035. 16025.—14 Ab.

TENEDOR DE LIBROS

Se ofrece para cualquier giro, español con 15 años de práctica en Cuba, buenas referencias, sin pretensiones, para la plaza o cualquier pueblo del interior. Sr. Perdigó. Milagros entre Mayía Rodríguez y Sola, Víbora. 16010.—5 My.

SEÑORITA española con título Magisterio aceptaría ésta colocación o mecanógrafa. Razón La Perla del Muelle. San Pedro 6. 16078 9 ab.

JOVEN cubano con mucha práctica en oficina o casa de comercio, desea empleo, tiene quien lo garantice, lo mismo para cobrador. Informan Tel. A-8585
16131 8 ab.

(35)—Varios

SE ofrece hombre, casa familia o encargado práctico casa inquilinato, referencias. FO-1474. U H 15833 7 ab.

SEÑOR formal desea colocarse de sereno o portero, en casa particular, con referencias. F-1043.
U H S 1953 7 ab.

DESEA colocarse una señora para cuidar enfermo o limpiar una oficina por las mañanas. Informan Acosta 82, altos esquina a Curazao. 16068 8 ab.

DESEA colocarse un joven español en casa particular, de criado o de portero No tiene pretensiones. Tiene buenas referencias de la casa donde sirvió. Teléfono F-2777. 16072 8 ab.

JOVEN español desearía colocación como Secretario particular o empleo en oficinas. Razón La Perla del Muelle. San Pedro 6. 16079 9 ab.

UNA joven de color desea colocarse por horas en casa particular, tiene referencias, teléfono M-4467 16115 7 ab.

(H) COMPRA Y VENTA DE FINCAS

(36)—Urbanas

VERDADERA GANGA

Vendo casa de esquina con tres establecimientos, rentando $370 mensuales con una medida de 1.300 metros, todos fabricados, en el precio de $35.000. Urge la venta. Informa:

SR. P. QUINTANA

BELASCOAIN 54, ALTOS. U-5735
15551 8 ab.

CHALET EN $9.500

Reparto Miramar en la calle 26 vendo chalet en $9.500 con solo $5.500 contado, resto al 8 0|0 .Informa:

SR. P. QUINTANA

BELASCOAIN 54, ALTOS. U-5735
15550 8 ab.

EN MARQUES GONZALEZ ENTRE SALUD Y CARLOS III, DOS PLANTAS, $9.000

Vendo en la calle de Marqués González entre Salud y Carlos III una casa de 2 plantas, que mide 6x20; renta $90 en $9.000. Puedo dejarle 4 o 5 mil pesos al 6 0|0 si desea. Informan Vidriera del Café El Nacional. San Rafael y Belascoaín. Teléfono U-5549. Sardiñas.
15518 7 ab.

VENDO una casa 6x20, fabricación buena, sala, 3 cuartos, baño, patio, cocina en $3,300, pegada al tranvía, tengo varias más de más precio y a precio de situación, también tengo dinero para hipotecas al 6 y medio. Informa: Pérez Compostela y O'Reilly, café.
16019.—15 Ab.

FABRICO más barato que todos, dejo el importe de la obra en hipoteca a un módico interés. García, teléfono U-1363.
16077 15 Ab.

FINCAS URBANAS

EN LA CALLE DE CASTILLO, CASA ANTIGUA EN $4.600

Vendo en la calle de Castillo y San Ramón, casa antigua, propia para fabricar. Mide 6.80x20.50 en $4.600. Vidriera del Café El Nacional. San Rafael y Belascoaín. Teléfono A-5549. Sardiñas.

FACTORIA CERCA DE MONTE, DOS PLANTAS, $8.500

Vendo en la calle de Factoría, casa de dos plantas en $8.500; gran negocio. Vidriera del Café El Nacional. San Rafael y Belascoaín. Teléfono U-5549. Sardiñas. 15518 7 ab.

ESQUINA EN LA CALZADA DEL CERRO Y LA ROSA, MIDE 12.50 POR 20

Vendo en la Calzada del Cerro y La Rosa una esquina que mide 12.50x20, muy barata con grandes facilidades de pago. Esta esquina es de sombra, su posición es inmejorable y su medida es ideal. Para más informes Vidriera del Café El Nacional. San Rafael y Belascoaín. Teléfono U-5549. Sardiñas.
15518 7 ab.

VENDO UNA CASA DE 3 PLANTAS

ganando 50, 45 y 40 después de rebajarla 3 veces, estando hoy en unos precios arrebatadores por tener sala, comedor, 3 cuartos, baño intercalado, cocina, dos cuadras de Belascoaín para dentro, es una ganga, último precio para no perder tiempo 14,000 pesos. Puedo dejar 7.000 en hipoteca, tratar con su dueño: San José, 91. Teléfono A-2689.
16023.—5 My.

JOSE P. QUINTANA

Compro, Vendo, Cambio, Casas, Fincas, Solares, ESTABLECIMIENTOS. DOY Y ACEPTO

Dinero en Hipotecas en mejores condiciones que nadie a largos plazos y módico interés.

Admitiendo cancelaciones parciales. No hipoteque su propiedad sin antes oír mi oferta.

JOSE P. QUINTANA

Belascoain número 54, altos. Teléfonos U 5735 y U 5820.

HABANA

U H 12840 16 Ab.

POR TENER QUE AUSENTARME VENDO O ALQUILO

Hermoso chalet en la calle Encarnación núm. 35 entre San Benigno y Flores, Jesús del Monte, compuesto de espacioso portal, sala, cuatro espléndidas habitaciones, hall, baño intercalado, comedor, cocina de gas, servicio y cuarto de criados, espléndido garage, patio, traspatio y jardín veneciano al fondo, puede verse todos los días de 2 a 6 p. m. Informes en la misma directamente con su dueño, no corredores.
U H 15202—30 Abr.

JOSE P. QUINTANA

Compro-vendo-cambio casas, solares, fincas, establecimientos, doy y acepto dinero en hipoteca, en mejores condiciones que nadie.

JOSE P. QUINTANA

Belascoain 54, altos, Tel. U-5735 y U-5820. UH-13638 6 Abril

SE vende la casa calle Oficios núm. 62, esquina a Sol. Mide 508 metros, tiene dos plantas; está ocupada por dos establecimientos con contrato. Informes en la misma casa, por el señor Faustino Menéndez, deño de la vidriera.
UH 15498 8 ab

APROVECHE esta ganga. Se vende de bonito chalecito en el reparto Almendares, frente a la doble línea compuesto de portal, sala, saleta, 3 cuartos, baño completo, cuarto y servicios de criados, garage, precio $6.000 y reconocer 4.000 pesos al 7 o|o. Informes Señor Diaz, Monte 60, Barbería. teléfono A-4898. 16134 7 ab.

GANGA en el Malecón por $24.000, moderna casa de altos que vale 30 mil pesos y en Jesús María moderna casa de 3 pisos que vale 35 mil pesos por 25 mil pesos. Informa el dueño, de 2 a 4. Teléfono M-6647 16113 7 ab.

VIBORA, casa $4.200 con 250 metros, portal, sala, saleta, cuatro cuartos mampostería, patio, traspatio, sale a $17 metros. Informan: Aguiar y Estrella, Vidriera del café (Corredores no) 16054 8 ab.

SE vende casa de dos plantas San José entre Basarrate y Mazón, tiene 207 metros. Precio $26,000. Contado $13.600, resto en hipoteca al 6 o|o. Informa Sr. Ibarra, Cuba 49 (2do. piso) Tel. A-4952.
16073 13 ab.

CASAS antiguas. Vendo Avenida Zanja 8. 15 por 23, entre Campanario y Lealtad, también Virtudes cerca Belascoain 6. 15 por 24, de una planta. Dejo todo el importe en hipoteca y facilito 10.000 en cada una para su fabricación, al siete y medio. Dueño: Campanería, Habana 51. Teléfono M-7785.
16081 7 ab.

(37)—Rústicas

SE vende una finquita de poco más de media caballería, con 486 metros, frente a la carretera de mucho tráfico y cerca de playa muy transitada. Tiene casa, pozo y siembra de frutos menores; también tiene carretera hasta la casa, con algunos árboles frutales, unos nuevos injertados y otros de producción también se cambia por casita o solar en Reparto. Facilidades en el pago. Para más informes Neptuno 131. Joyería. S-1982 8 ab.

(I) COMPRA Y VENTA DE SOLARES YERMOS

ALTURAS DE ALMENDARES

En la calle Almendares, trapaso contrato de solar con una superficie de 700 varas, comprado a $8, lo cedo por lo entregado con facilidades de pago. Belascoain 54, altos. Teléfono U-5735 y U-5820.
UH-13634 6 Abril.

10 CENTAVOS DE 7 A. M. A 4 P. M.; Y DE 4 A 10 P. M. 15 CENTAVOS

SOLICITUDES DE TRABAJO: DIEZ CENTAVOS DEPARTAMENTO DE ANUNCIOS CLASIFICADOS

10 CENTAVOS DE 7 A. M. A 4 P. M.; Y DE 4 A 10 P. M. 15 CENTAVOS

M.E.C.D. 2016

MAS ANUNCIOS DE ULTIMA HORA

SOLARES YERMOS

REPARTO

Alturas de Almendares. Vendo solares a plazos cómodos, rodeados grandes residencias cerca doble línea tranvias 12x24 12x28 12x32, buenas esquinas para establecimientos. QUINTANA U-5735, U-5820 UH-1333 6 Abril.

REPARTO ALTURAS DEL RIO ALMENDARES

Vendo con grandes facilidades de pago, repartido en ocho lotes, con una esquina con frente a tres calles, el cuchillo conocido con el nombre de "PANORAMA DE LA HABANA" por estar situado en la parte más alta y pintoresca de este Reparto. Da frente a la Avenida de la Paz, a la Calzada de Columbia y a la Avenida de los Aliados.

Con solo el 25 por ciento de contado y el resto en seis años puede conseguir el lugar ideal para su residencia. Pida más informes a

J. P. QUINTANA

Belascoain 54, altos, entre Zanja y Salud. Tel. U-5735. UH-13635 6 Abril.

CALZADA DE COLUMBIA

Vendo con frente a la calzada, la esquina más estratégica para establecimiento con una superficie de 828 varas, con $1,200 de contado y el resto a pagar en 100 meses. No deje de verla, que seguro le conviene. QUINTANA, TELEFONOS U-5735 Y U-5820

Belascoain 54, altos. UH-13636 6 Abril.

FABRIQUE A SU GUSTO

solares a plazos cómodos vendemos en los

REPARTOS

Miramar, La Sierra, Alturas de Almendares, Almendares y Ampliación de Almendares. Planos e informes:

SR. P. QUINTANA, BELASCOAIN 54, ALTOS, ENTRE ZANJA Y SALUD. TELEFS: U-5735, U-5820. U H 14137 9 ab.

PAN GRANDE

Se vende un solar en la cuarta ampliación de Lawton, Víbora, mide 34 x 41 de esquina, se da en $6.500. Informa el Sr. Francisco Riviera, Dulcería del café la Avenida, Reina y Belascoain. 16063 13 ab.

COMPRE SOLAR A PLAZOS

Próximo al hotel Almendares vendo varios solares con 50 y 100 pesos de contado, resto a 10 y 12 pesos mensuales, par verlos y tratar llamen al Sr. Dorado. Tel. FO-1097 16067 10 ab.

REPARTO BATISTA

Frente al gran Convento y magnífica iglesia de Santa Clara, un solar. Calle 10 y B. 36 34x35 o sean 1.271.90 metros. Propio para fabricar un buen colegio o hacer varias casas para familias religiosas, por estar frente a la iglesia. Buena comunicación, le pasan todas las líneas. Su dueño: Jesús del Monte número 536. 15963 13 ab.

(J) COMPRA Y VENTA DE ESTABLECIMIENTOS

SE cede o vende una tienda con mercancía o sin ella. Local propio para cualquier negocio. Está bien situada en calle de mucha prosperidad; siete años de contrato; buenos armatostes y mostradores; dos magníficas vidrieras a la calle. Se da barato. Escribir a J. Martínez. Apartado 329, Habana. U H 15164 5 ab.

BODEGA EN $3,000

Con solo $1.800 de contado, resto en cómodos plazos.

QUINTANA U-5735

BODEGA Y FINCA EN $10,000

Con solo $5.000 de contado, resto en largo tiempo.

QUINTANA U-5735

BODEGA CANTINERA EN $12,000

con tanques de gasolina y aceite, sola en esquina con una venta diaria de $120 situada en lugar estratégico.

QUINTANA U-5735

CAFE Y FONDA EN $3,500

con solo $2.000 de contado, resto en plazos cómodos. Informa:

QUINTANA U-5735

Belascoain 54, altos, entre Zanja y Salud. UH-13637 6 Abril.

BODEGA. Por embarcar su dueño, se vende barata la bodega de Acierto y Santa Ana, Jesús del Monte, sola en esquina, mucha barriada, poco alquiler, buen contrato. Teléfono U-1227. 16004.—12 Ab.

VENDO una casa hotel con cantina amueblada bien en $8,000, otra de huéspedes 18 habitaciones con muebles 800, otra con 23 habitaciones con vista a la calle, lavabos de agua corriente 3,000 pesos. Informan: Compostela y O'Reilly. Café Metropolitan, Pérez. 16018.—15 Ab.

BARBEROS. Si cuentan con $700.00 pasen a comprar una Barbería de 3 sillones blancos, considerando que a ese precio es regalada, pues le quedan en muebles el valor indicado más $50, mes adelantado y $100.00 de fondo quedándole en $500.00, pase a convencerse por Obrapía 91. "Salón Cosmopolita". Informa: Molina. 3 años de contrato. 16103 15 ab.

FABRICA de perfumería estilo francés en existencia lista para empezar, que costó dos mil pesos en París, se vende pr $900.00. Informan Belascoain 648 altos, teléfono M-6647. 16111 7 ab.

(L) AUTOMOVILES

(39)—Venta

SE vende una Estrella en inmejorables condiciones en $125.00 en Zanja 73. Preguntar por Angelito. 16043 10 ab.

SE vende un chevrolet en magníficas condiciones. Informan en Príncipe 14, Garage. 16059 8 ab.

MOTOCICLETAS INDIAN

Los últimos modelos 1927 son maravillosos. Venga a verlos. Ofrecemos algunas motocicletas nuevas, modelos 1926 a precios rebajados. Tenemos Scouts y Chiefs de uso, en magníficas condiciones, con equipo eléctrico, a precios económicos. Facilidades de pago.

AGENCIA INDIAN

Villegas 30; Tel. M-1185 16056 8 ab.

SE vende un camión Wichita, 2 1|2 toneladas, listo para trabajar, $400.00 informan teléfono A-6058, Cuba y Merced. 16102 13 ab.

(LL) DINERO EN HIPOTECAS

(41)—Se ofrece

TENGO DINERO AL 8 0|0

por 10 años pudiendo cancelar por partidas de a $1.000 cuando usted quiera llame

AL SR. QUINTANA, U-5735 Y U-5820, BELASCOAIN 54, ALTOS DEL BANCO UH-1369 6 Abril.

DINERO PARA HIPOTECA

6 1|2 y 7 0|0

Habana o Vedado, $10.000 en adelante. Rico, Galiano 117. Teléfono M-2000. U H E 859 8 d 3 ab

FACILITO de 5 a 6 mil pesos en primera hipoteca y a módico interés sobre finca urbana, prefiero en la Habana o en el Vedado. Llame a Garcia Tel. A-7558. 16133-30 8 ab.

(42)—Se toma

EN primera hipoteca sobre más del doble de garantía en casa de la Habana, tomo de 5 a 6 mil pesos, directamente el dueño, informan teléfono M-6647, de 2 a 4 exclusivamente. 16114 7 ab.

(O) HOSPEDAJES

(45)—Hoteles

HOTEL MANHATTAN

Situado en el mejor lugar de la ciudad en la unión de las tres grandes Avenidas de San Lázaro, Belascoain y Malecón, preciosos cuartos y apartamentos, precios sumamente económicos por dias, semanas y meses con o sin comida, buena cocina, servicio completo. Teléfono M-7924 16036 15 ab.

(46)—Casa de Huéspedes

GRAN CASA DE HUESPEDES

Zulueta y Teniente Rey, altos del café Oriental, tenemos apartamentos con vista a la calle, muy frescos y ventilados, comida si lo desean, del restaurant. 15943 5 My.

(P) PARA LAS DAMAS

SEÑORAS y señoritas, tendré mucho gusto en atenderlas, y arreglaré su pelo, a la manera que haga mejor lucir su cara, pasaré a domicilio de lunes a viernes. Avisos Tel. A-4478. Sábados en Obrapía 91. "Salón Cosmopolita", Barbería. Precios corte de melena 40 cts y a domicilio $1.00 y a familias numerosas a 60 cts pasando de 3 servicios. s, s, s, Juan Molina. 16104 20 ab.

(Q) COMPRA Y VENTA DE INSTRUMENTOS DE MUSICA

PIANOLA vendemos una completamente nueva, se da muy barata, Suárez 52. Rubal y Blanco. 16135 8 ab.

SE reparan pianos y autopianos, trabajo garantizado, precio módico y facilidad de pago. Rubal y Blanco, Suárez 52 Tel. A-3091 16136 12 ab.

(N) COMPRA-VENTA DE OBJETOS VARIOS

SE venden 56 pupitres con finales y delanteros completamente nuevos de la casa Texidor Company, bancos escritorios con su silla. San Lázaro 488 altos esquina a M. U H 15749 11 ab.

SE venden armatrostes, entrepaños, vidrieras, mesas, propio para ropa de caballeros en Obispo 100. Teléfono A-2861. 16006. 10 Ab.

CAJA caudal, se necesita una, usada, si posible marca Allsteel, tamaño 1.25 por 1.85 cm. Ofertas al Apartado 2593. 16095 6 ab.

(Ñ) ENSEÑANZAS

PROFESOR de matemáticas, se ofrece para dar clases particulares a domicilio. Informa: R. Barrio, Animas 105, altos, de 8 a 12 a. m. 16016.—8 Ab.

SEÑORITA francesa, seria, bien educada, recién llegada, diplomada, enseña francés, literatura, declamación buena dicción. Escribir E. G. 57. Calle Habana 85. 16020.—8 Ab.

COLEGIO ACADEMIA ROOSEVELT JESUS MARIA 121. TEL. M-4082. CLASES ESPECIALES DE:

Teneduría de Libros $5 al mes, Cálculos Mercantiles $4 al mes; Taquigrafía Pitman $4 al mes; Mecanografía Pitman $3 al mes; Inglés $4 al mes; Lectura Escritura y Gramática $5 al mes; una hora diaria para cada asignatura. Matriculándose para tres de cualquiera de las materias arriba mencionadas $7.50 al mes.

$7.50 AL MES $7.50. LE GARANTIZAMOS LA ENSEÑANZA 16123 15 ab.

ACADEMIA de corte y costura sistema Martí, bajo la dirección de la señora Denaya y de la señorita Mella. S-1986 14 ab.

(R) MAQUINARIAS

(49)—Venta

SE vende una buena concretera marca "Novo". Puede verse a todas horas en el Garage "Verdún", Concha y Rodriguez. Luyanó. U H 14709 11 ab.

(S) MUEBLES Y PRENDAS

(52)—Venta

"LA ZILIA"

Pone en conocimiento de todas aquellas personas que deseen vender sus muebles a buen precio, que pueden ofrecernos su venta, en la seguridad de que siendo éstos modernos, pagamos más que nuestros colegas.

"LA ZILIA"

Suárez 43 y 45

entre Gloria y Apodaca

Teléfono A-1598.

E. 59 Ind. 1 En.

VENTA ESPECIAL

Joyas de platino, con brillantes, como rosetas, solitarios, alfileres y relojes. Muy baratos.

MUEBLES

Juegos de cuarto, comedor, sala y de recibidor, con facilidades de pago.

EQUIPAJES

Baules, maletas y carteras de varias clases.

ROPAS

Mantones, piezas de crea, sobrecamas y ropa de caballero, de todas clases.

COMPRAMOS

Muebles, victrolas, máquinas, pianos, así como objetos de valor.

PRESTAMOS

Pagamos bien y cobramos poco interés. Mucha reserva y seriedad.

"La Sociedad". Suárez 34. Tel. A-7589 entre Apodaca y Gloria. Cancelo y Currás. U H 14625 7 ab.

MAS ANUNCIOS DE ULTIMA HORA EN LA PAGINA VEINTITRES

VAPORES DE TRAVESIA

LINEA HOLANDESA AMERICANA

El magnífico trastlántico holandés de 17,000 toneladas:

"MAASDAM"

Saldrá fijamente el día 13 de Abril, para:

VIGO, CORUÑA, SANTANDER y ROTTERDAM.

Próximas salidas para dichos puertos:

Vapor MAASDAM, 13 de Abril.
Vapor LEERDAM, 4 de Mayo.
Vapor SPAARNDAM, 25 de Mayo
Vapor EDAM, 15 de Junio.
Vapor LEERDAM, 6 de Julio.
Vapor MAASDAM, 27 de Julio.
Vapor SPAARNDAM, 17 de Agosto
Vapor EDAM, 7 de Septiembre.

VERACRUZ Y TAMPICO

Vapor LEERDAM, 3 de Abril.
Vapor SPAARNDAM, 24 de Abril.
Vapor EDAM, 15 de Mayo.
Vapor MAASDAM, 5 de Junio.
Vapor LEERDAM, 26 de Junio.
Vapor SPAARNDAM, 17 de Julio.
Vapor EDAM, 7 de Agosto.

Admiten pasajeros de primera clase y de Tercera Ordinaria reuniendo todos ellos comodidades especiales para los pasajeros de Tercera Clase.

Amplias cubiertas con toldos, camarotes numerados para dos, cuatro y seis personas. Comedor con asientos individuales.

PRECIOS DE PASAJES REDUCIDOS
EXCELENTE COMIDA A LA ESPAÑOLA

LINEA de NEW YORK A PLYMOUTH BOULOGNE-SUR-MER Y ROTTERDAM

En esta Agencia se expiden pasajes por esta línea, por los lujosos y rápidos trasatlánticos holandeses ROTTERDAM, NEW AMSTERDAM, VOLENDAM, VEENDAM, NOORDAM y RYNDAM.

Para más informes dirigirse a:

OFICIOS 24. Teléfonos M-5640 y A-5639.

R. DUSSAQ S. en C.

Apartado 1617.—Habana.

"COMPAÑIA DEL PACIFICO"
MALA REAL INGLESA

El lujoso trasatlántico,

"OROYA"

de 23.800 toneladas de desplazamiento.

Saldrá fijamente el día 6 de Abril, admitiendo pasajeros para

VIGO, LA CORUÑA.
SANTANDER, LA PALLICE, ROCHELLE y LIVERPOOL

COMODIDAD, CONFORT, RAPIDEZ Y SEGURIDAD

PROXIMAS SALIDAS

Para ESPAÑA, FRANCIA e INGLATERRA.

Vapor ORCOMA, 17 Abril.
Vapor ORITA, el 18 de Mayo.
Vapor ORDUÑA, el 5 de Junio.
Vapor OROPESA, el 22 de Junio.
Vapor ORBITA, el 3 de Julio.
Vapor OROYA, el 20 de Julio.
Vapor ORCOMA, el 31 de Julio.
Vapor ORITA, el 17 de Agosto
Vapor ORDUÑA, el 7 de Septbr.

Para COLON, puertos de PERU y de CHILE y por el ferrocarril Trasandino a Buenos Aires.

Vapor ORITA, el 3 de Abril.
Vapor ORDUÑA, el 24 de Abril.
Vapor ESSEQUIBO el 25 de Abril
Vapor OROPESA, el 8 de Mayo.
Vapor "ORBITA" el 22 de Mayo.
Vapor "EBRO" el 23 de Mayo.
Vapor "OROYO" el 5 de Junio.
Vapor "ORCOMA" el 19 de Junio.

Para NUEVA YORK

Salidas mensuales por los lujosos trasatlánticos, EBRO y ESSEQUIBO. Servicio regular para carga y pasaje, con trasbordo en Colón a puertos de Colombia, Ecuador, Costa Rica y Nicaragua, Honduras, Salvador y Guatemala.

DUSSAQ Co., Ltf.
Oficios 30. Teléfono A-6540
A-7218

VIAJERA ANTILLANA S. A.

Salidas regulares para Nuevitas, Puerto Padre, Gibara, Antilla, Mayarí, Vita, Banes, Nipe, Sagua de Tánamo, Baracoa, Guantánamo y Santiago de Cuba.

Vapor CAYO MAMBI, saldrá el 9 de Abril.
Vapor CAYO CRISTO, saldrá el 23 de Abril.

Pídanse tipos de fletes e informes a

LUIS F. DE CARDENAS

Edificio Calle, Departamentos: 310, 311, 312, 313

Teléfonos: A-4802.—A-1059. Habana

1120 14 alt 2

VA UD. A EUROPA ESTE AÑO?

THE WHITE STAR LINE
y
RED STAR LINE

(INTERNATIONAL MERCANTILE MARINE COMPANY)

De NEW-YORK a SOUTHAMPTON, CHERBOURG, PLYMOUTH, AMBERES

Son las líneas indiscutiblemente predilectas de los que viajan y las preferidas de la buena Sociedad Cubana que acostumbra visitar a Europa todos los años.

Con sólo mencionar el nombre de los lujosos y grandes trasatlánticos:

MAJESTIC 56.551 Tons. *OLIMPIC* 46.439 Tons *HOMERIC* 34.456 Tons. y *BERGENLAND* 27.200 Tons.

Significa viajar gozando de cuanto puede ofrecer los mejores Hoteles Palacios del Mundo.

Puede usted combinar su viaje saliendo de la Habana por los hermosos y cómodos vapores:

MONGOLIA 26.700 Tons. *MANCHURIA* 26.700 Tonts. y *FINLAND* 27.500 Tons.

de la PANAMA PACIFIC LINE.

NOTA: No olvide que mientras más temprano haga usted su reservación más fácil le es conseguir la clase de Camara que desee.

Para informes dirigirse a los Agentes Generales:

THE BACARISSE STEAMSHIP AGENCY

OFICIOS 13. HABANA TELF. A-7333.

Solamente Dos Noches a

CALIFORNIA

Desde New Orleans
por el famoso Tren de Lujo
"SUNSET-LIMITED"
Sale de New Orleans a las 10.40 A. M.
para
LOS ANGELES y SAN FRANCISCO
y a las 11 P.M. para
SAN DIEGO
Carro-Club y de Observación.
Baño para Señoras y Caballeros.
Manicuristas, Camarera y Valet
Excelente Carro-Comedor
Desde New-Orleans $132.63 ida y vuelta
Estos pasajes son Válidos por 9 meses con derecho a hacer escalas en todas las Ciudades.

Oficina de Pasajes:
Teléfono A-3032
Dept.: 307
Manzana de Gómez

Operamos un servicio directo de carro Pullman, desde Jacksonville a Los Angeles, en conexión con nuestro tren de lujo, el "SUNSET" LIMITED".

Para más informes, dirigirse

SOUTHERN PACIFIC LINES

R. MENENDEZ, Agente General.—Habana.

CUNARD AND ANCHOR LINES

LA LINEA MAS RAPIDA DE VAPORES ENTRE NEW YORK Y EUROPA

"Berengaria" "Aquitania" "Mauretania"

Otros vapores a precios muy módicos.

"Carmenia" "Caronia" "Tuscania"

Para informes, pasajes, etc.:

MANN LITTLE GO. OF CUBA LTD.

OFICIOS, 18, HABANA. TELEFONO: A-3549.

1013 8d alt 2

VAPORES CORREOS

DE LA

COMPAÑIA TRASATLANTICA ESPAÑOLA

PASAJE, CARGA Y CORRESPONDENCIA
LINEA RAPIDA PARA NEW YORK Y NORTE DE ESPAÑA
SERVICIO CADA 22 DIAS

El rápido y lujoso vapor CRISTOBAL COLON, Capitán Fano, saldrá para NEW YORK, CORUÑA, GIJON, SANTANDER y BILBAO el día 13 de Abril de 1927.

PROXIMAS SALIDAS DE LA HABANA

Para VERACRUZ: 48 horas de viaje.

CRISTOBAL COLON 6 de Abril.
ALFONSO XIII 28 de Abril.
CRISTOBAL COLON 19 de Mayo.
ALFONSO XIII 11 de Junio.

Para NEW YORK, CORUÑA, GIJON, SANTANDER y BILBAO:

CRISTOBAL COLON 14 de Abril.
ALFONSO XIII 5 de Mayo.
CRISTOBAL COLON 27 de Mayo.
ALFONSO XIII 18 de Junio.

LINEA PARA EL GOLFO MEXICANO, PUERTO RICO, CANARIAS, CADIZ Y BARCELONA.

SERVICIO CADA 26 DIAS

El vapor MONTEVIDEO, Capitán Marroquín, saldrá para PUERTO RICO, SANTA CRUZ TENERIFE, LAS PALMAS, CADIZ Y BARCELONA el día 29 de Abril de 1927.

PROXIMAS SALIDAS DE LA HABANA PARA VERACRUZ Y GALVESTON

MONTEVIDEO 12 de Abril.
MANUEL CALVO 8 de Mayo.
ANTONIO LOPEZ 3 de Junio.

PARA PUERTO RICO, CANARIAS, CADIZ Y BARCELONA:

ANTONIO LOPEZ 3 de Abril.
MONTEVIDEO 29 de Abril.
MANUEL CALVO 25 de Mayo.
ANTONIO LOPEZ 20 de Junio.

Estos vapores atracan a los Muelles de la Port of Havana Docks Co.

Para más informes, dirigirse a:

MANUEL OTADUY Agente General

San Ignacio 72. Apartado 707. Teléfonos A-6588 y A-7900. HABANA.

E 37 Ind. 1 En.

COMPAGNIE GENERALE TRANSATLANTIQUE

VAPORES CORREOS FRANCESES

BAJO CONTRATO POSTAL CON EL GOBIERNO FRANCES

TODOS LOS VAPORES DE ESTA COMPAÑIA ATRACAN A LOS MUELLES DE SAN FRANCISCO O MACHINA PARA EFECTUAR EL EMBARQUE Y DESEMBARQUE DE PASAJEROS, EQUIPAJES Y MERCANCIAS

PROXIMAS SALIDAS

PARA VERACRUZ:
Vapor correo francés ESPAGNE saldrá el 4 de Abril.
" " " LAYAYETTE, saldrá el 3 de Mayo 1927.
" " " CUBA, saldrá el 18 de Mayo 1927.
" " " ESPAGNE, saldrá el 3 de Junio.
" " " CUBA, saldrá el 3 de Julio.

PARA CORUÑA, GIJON, SANTANDER y SAINT NAZAIRE:
Vapor correo francés ESPAGNE, saldrá el 15 de Abril a las 12 del día.
NOTA: El equipaje de bodega y camarote se recibirá en el muelle de San Francisco o Machina en donde estará atracado el vapor, solamente el día 14 de Abril de 8 a 10 de la mañana y de 1 a 4 de la tarde. El equipaje de mano y bultos pequeños los podrán llevar los señores pasajeros al momento del embarque el día 15 de Abril de 8 a 10 de la mañana.

PARA CORUÑA, GIJON, SANTANDER Y SAINT NAZAIRE:
Vapor correo francés LAFAYETTE saldrá el 15 de Mayo.
" " " ESPAGNE, saldrá el 15 de Junio 1927.
" " " CUBA, saldrá el 15 de Julio 1927.

PARA VIGO, CORUÑA, SANTANDER Y SAINT NAZAIRE:
Vapor correo francés CUBA, saldrá el 30 de Mayo 1927.

VIAJE EXTRAORDINARIO

del vapor correo francés LAFAYETTE que vendrá únicamente a la Habana, para salir directamente para Vigo, Coruña, Santander y Saint Nazaire el día 30 de Junio a las doce del día.

SESIONES DE CINEMATOGRAFO DIARIAS EN LOS VAPORE DE ESTA COMPAÑIA, SEGUN CONTRATO CON LA CASA "PATHE"

LINEA DE CANARIAS

PARA SANTA CRUZ DE LA PALMA, SANTA CRUZ DE TENERIFE, LAS PALMAS DE GRAN CANARIA Y EL HAVRE:
Vapor correo francés NIAGARA, saldrá el 7 de Julio.

IMPORTANTE

Buena comida a la española. Camareros y cocineros españoles.

LINEA DE NEW YORK AL HAVRE, PLYMOUTH Y BURDEOS:

En esta Agencia se expiden pasajes por esta línea, para los lujosos y rápidos trasatlánticos franceses PARIS, FRANCE, DE GRASSE, SUFFREN, ROCHAMBEAU, etc., etc.

Para más informes, dirigirse a:
ERNEST GAYE
Apartado 1090
HABANA
O'REILLY NUM. 9. TELF. A-1474.

A. 46 Ind. 1 En.

"EMPRESA NAVIERA DE CUBA, S. A."

SAN PEDRO NUM. 6.—HABANA

APARTADO NUMERO 1641

Dirección Telegráfica:

"Emprenave"

TELEFONOS:

A-5315 Información General
A-4730 Depto. de Tráfico.
A-6236 Pasajes y Fletes
A-3966 Almacén
M-5293 1er. Espigón de Paula
A-5634 2do. Espigón de Paula.

CLAVES EN USO

A. B. C. 4a. y 5a. Edición.
Western Union
Watkins and Apendix.

VAPORES EN SERVICIO

Antolín del Collado, Baracoa, Caibarién, Cienfuegos, Eusebio Coterillo, Guantánamo, Gibara, Habana, Julián Alonso, Joaquín Godoy, Las Villas, La Fe, Manzanillo, Rápido, Santiago de Cuba, Jamaica.

PUERTOS DE ESCALA

COSTA NORTE

Caibarién, Nuevitas, Puerto Tarafa. (Destinos combinados con el F. C. Norte de Cuba), Manatí, (Victoria de las Tunas), Puerto Padre, Chaparra, Gibara (Holguín, Velasco y Bocas), Vita, Banes, Mayarí, Antilla, Preston, Sagua de Tánamo, Baracoa, Guantánamo y Santiago de Cuba.

COSTA SUR

Cienfuegos, Casilda, Tunas de Zaza, Santa Cruz del Sur, Manopla, Guayabal, Manzanillo, Campechuela, Media Luna, Niquero, Ensenada de Mora y Santiago de Cuba.

COSTA NORTE DE VUELTA ABAJO

Bahía Honda, Río Blanco, Berracos, Puerto Esperanza, Malas Aguas, Santa Lucía, Río del Medio, Dimas, Arroyos de Mantua y La Fe.

PUERTO RICO

San Juan, Ponce, Mayagüez y Aguadilla.

REPUBLICA DOMINICANA

Santo Domingo, San Pedro de Macorís y Puerto Plata.
Haití, Auxcalles y Port Aux Prince.

JAMAICA
KINGSTON

M. 33 Ind. 1 En.

MISCELANEA

COCINA USTED CON CARBON

Pídalo usted por teléfono al U-1433 y tendrá un 30 0|0 de economía. Pídalo y se desengañará. S 1928 10 ab.

"EL PEDAL"

BICICLETAS Y ACCESORIOS

Bicicletas de paseo y carrera, velocípedos, Cigueñas, Biplanos y Novedades. Taller de reparaciones. Ponemos gomas a ruedas de velocípedos y cochecitos de todas clases. Ramón Sánchez, Aguacate número 50 entre O'Reilly y Progreso. Teléfono A-3780. S-1496 10 Ab.

OJO. OJO.

Propietario el único que garantiza la completa extirpación del comején contando con el mejor procedimiento y gran práctica. Avisos: 10 de Octubre. 534. Teléfono I-3302. A. Piñol. 14767 30 a

SOLAMENTE con buenas aves y buenos huevos para incubar es que se puede hacer avicultura en Cuba. Permanentemente tenemos abierta al público una gran exposición de magníficas aves en "Granja Alladas", O'Reilly 30. Visítenos y quedará complacido. 15882 7 ab.

SE VENDEN EN SUBASTA

Puertas, Vidrieras, Mamparas, Cancelas, Rejas y Barandas de Hierro, procedentes del Edificio del antiguo Banco Español, los días Viernes y Sábados de esta semana 8 y 9 del corriente mes de Abril, a las nueve de la mañana en el propio edificio, Aguiar y Lamparilla.

E. 868. 4 d 6 Ab.

AVISO

A los importadores de vino que deseen vino de la Rioja; pídanlo a R. Ugalde de Bilbao. Y los vinos Generosos, a A. Flores, de Moguer. Cuatro meses plazo.

REPRESENTANTE A. BARRIOS BAYO

Teléfono A-5463, Apartado 1392. Habana. E 398 Ind 13 feb.

RABIA. Vacunación antirrábica, con certificado exclusivamente a domicilio. Precio: $2.50. Teléfono I-2330. 15662 6 ab.

MISCELANEA

NECESITAMOS 10,000 PERSONAS QUE QUIERAN SABER INGLES EN POCAS SEMANAS GARANTIZAMOS MAGNIFICO RESULTADO. PIDA INFORMACION HOY. INSTITUTO UNIVERSAL (D. 56) 128 E. 86 ST. NEW YORK, N. Y.

Ext 228 Ind. feb

SANATORIO "DR. PEREZ-VENTO"

Enfermedades nerviosas y mentales. Para Señoras, exclusivamente. Calle Barreto, número 62. Guanabacoa.

E. 51 Ind. 1 En.

JABON "AGULLÓ"

BUTACAS NUEVAS Y DE USO DE LA "AMERICAN SEATING COMPANY". EXISTENCIAS EN LA HABANA. PRECIOS REDUCIDOS Y FACILIDADES DE PAGO.

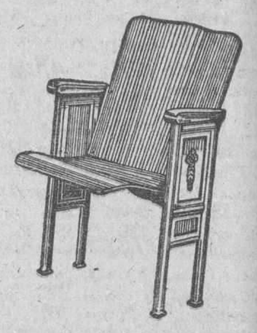

TEXIDOR y Cía.

RICLA 27

Telf. A-8309. Ap. 2055.

HABANA

E 662 20 d 15 Mrzo.

2867 Ind. 6 Ab.

MADAME GIL Obispo, 86. Teléfono A-6977

PELUQUERIA DE SEÑORAS ACADEMIA DE BELLEZA

Para lucir sus encantos con un "cachet" de distinción y juvenil belleza, consulten con Madame Gil el estilo de peinados y cortes de melenas que deben adoptar de entre sus modelos, siempre de última creación.

La falta de armonía entre el rostro y el arreglo de la cabeza, es signo de fealdad y mal gusto.

Esta casa garantiza siempre la perfección refinada de todos sus trabajos y dispone de 24 empleados, bien especializados en los cortes, ondulaciones "Marcel" permanentes y al agua, masajes, limpieza del cutis, manicures, cejas, etc. E. 18 Ind. 1 En.

A $200.00 BOVEDAS

con osario de concreto y mármoles con terreno a perpetuidad, listas para enterrar. Marmolería "Las Tres Palmas", 12 entre 23 y 25 Vedado, Teléfonos F-2557 y F-4586. En la misma vendemos varios solares a plazos largos. 15948 30 ab.

LA GRANADA,, SIGUE LIQUIDANDO

OBISPO No. 26, Y CUBA No. 41 Aprovechen la liquidación que se está terminando, todo por un 50 por ciento de su valor, de sus buenas telas, en hilo, seda, algodón, blancos y de colores. Las confecciones interiores para señoras, están terminándose, quedan muy pocas. También se venden sus grandes vidrieras, mostradores y enceres de cedro; una caja de caudales grande, y una máquina de escribir Underwood, y otros objetos de utilidad. Todo fuera de su precio.

S-1854 8 Ab

Surtido completo de los afamados BILLARES marca "BRUNSWICK". Hacemos ventas a plazos.

Toda clase de accesorios para billar. Reparaciones. Pida catálogos y precios.

Hartmann Baja 2. O'Reilly, 102.
Santiago de Cuba. Habana

E. 60 Ind. 1 En.

"LA PERLA"

Animas, 84.—Tel. A-8222.

Dinero sobre alhajas.
La que menos interés cobra.
Joyas y Muebles.
—A como quiera.—

E. 63 Ind. 1 En.

PELUQUERIA CABEZAS

La más grande y mejor de la Habana

Neptuno 38. Teléfono A-7034

Doce expertos peluqueros cortan la melena finamente en todos los estilos, por $0.50.

Con ondulación Marcel o al agua, para ocho días de duración, $1.00.

Masaje arreglo de cejas, manicure y shampoo, a $0.50.

Tinturas ENNE Vegetal, la mejor de todas, todos colores, $5.00.

Rizo Permanente Garantizado, para un año y hecho en una sola hora, $15.00 $20.00.

Servicio a domicilio con puntualidad, por los más expertos operarios de la Peluquería

CABEZAS

E 26 ind. 1 En.

KITA-KAYO

Maravillosa pomada infalible para extirpar sin dolor toda clase de callos. Veinte centavos la cajita en todas las farmacias. Si usted nos envía su nombre y dirección y la de cinco amigos sujos junto con cinco sellos rojos, le remitiremos un estuche de Kita-Kayo. Se solicitan agentes en el interior. Escríbanos a Kita-Kayo. Diez de Octubre 383, Habana. 15302 11 ab.

METALES Y GOMAS

Compro metales viejos, gomas automóviles, carriles vía ancha y estrecha, hierro fundido, huesos de res, cueros, cebo, clin, miel de abeja, cera. A. Jimeno, Rodríguez 60. Apartado 1455. Jesús del Monte. Habana. 15791.—20 Ab.

DEPARTAMENTO DE COLCHONETAS, COLCHONES, COJINES, ETC.

Nuestro Departamento de colchones, colchonetas, Hombras, mosquiteros, cojines, etc., etc., presenta el surtido más completo de estos artículos.

Colchones y colchonetas en todos los tamaños y calidades desde $1.80, cojines de seda desde $4.00, cestos de mimbre desde $4.00.

Mosquiteros para cama de una persona desde $2.00.

Mosquiteros con su aparato, a $6.50.

Colchones y colchonetas para niños en todas las calidades y precios.

Mosquiteros desde $1.50.

También hemos recibido cojines de piel, en formas y colores variados, muy de moda para adorno y para automóvil, gabinetes y oficinas.

Edredones de seda en colores enteros y floreados.

Todos estos artículos pueden verse en el mismo departamento de colchones, colchonetas, etc.

EL ENCANTO

DIRECTORIO PROFESIONAL

ABOGADOS Y NOTARIOS

ADOLFO CABELLO

ABOGADO

Lealtad 116, entre Salud y Dragones. Teléfono A-0327. Consultas de 9 a 11 a. m. E. 110 Ind. 1 En.

MARCAS Y PATENTES

DR. CARLOS GARATE BRU

ABOGADO

Cuba 19. Teléfono A-2434. E. 93 Ind. 1 En.

Saúl Sáenz de Calahorra

y

OSCAR QUINTANA

ABOGADOS

Se hacen cargo de toda clase de asuntos judiciales, tanto civiles como criminales y del cobro de cuentas atrasadas. Bufete Edificio Larrea. Deptos. 302 y 304, Empedrado y Aguiar. Telfs. A-5024 y M-5247. E. 92 Ind. 1 En.

M.E.C.D. 2016

MAS ANUNCIOS DE ULTIMA HORA

MUEBLES Y PRENDAS

FABRICA DE ESMALTAR MIMBRES Y MUEBLES

Esmaltamos, laqueamos y bronceamos toda clase de muebles, neveras y objetos sanitarios. Manrique 64. Teléfono M-3122.

UHS 1529 11 ab

SE vende un juego de sala, un juego comedor y un lavabo; en J, número 14, entre 9 y 11, de 9 a 3.

S. 1979.—8 Ab.

LA CASA BARRO

Se barnizan, esmaltan, tapizan y doran muebles. Se hacen forros y cojines; se envasan muebles y se hacen nuevos. San Miguel 89. Teléfono A-1269. S. 1975.—5 My

GRANDIOSA LIQUIDACION

Juego de cuarto, tres cuerpos con bronces, compuesto de 7 piezas, $300. Juego de marquetería fina, $120. Idem sin marquetería, $100. Idem americano chico, esmaltado, $90. Juegos de comedor, ovalados, 3 lunas y bronces, tamaño grande, $175. Idem marquetería $100. Idem chico ovalados, $100. Juegos de sala esmaltados, 6 piezas $120. Idem estilo francés, 16 piezas, $95. idem estilo gótico, 16 piezas, $90. Idem internacional, 14 piezas, $65; escaparates modernos, de luna, $38. Vitrinas redondas, $30. Aparadores redondos, $28. Idem cuadrados, $18. Coquetas $15; Fiambreras modernas, de luna, $15; Espejos dorados $70; Máquinas Singer, flamantes, $40. Neveras modernas de $20 en adelante. Camas de madera, modernas, $15. Espejos y mesa de consola modernas, $20. Camas de hierro de $6 en adelante. Camitas $6, de rejilla a 12. Seis sillas y dos sillones de caoba, $25. Mesas de correderas, redondas, $11. Variado surtido de lámparas, de $3 en adelante. Sillones de portal, de caoba, $15 el par. Y tenemos toda clase de muebles sueltos, a precios increibles y gran surtido de joyas y ropa de caballeros, señoras y niños. Haga una visita en esta su casa y se convencerá. La Casa Ferro, Gloria núm. 123, entre Indio y San Nicolás. Tel. M-1296. UH-15776 4 My.

SE venden dos escaparates de tres cuerpos con cristales para libros, de caoba, en perfecto estado. Calzada del Vedado número 55 entre D y E.

16074 8 ab.

AGENCIAS DE MUDADAS

LA ESTRELLA

Mudanzas, carros y camiones. San Nicolás 98, entre S. Rafael y San José. Teléfonos A-3976. A-4206.

16027.—5 My.

AVISOS RELIGIOSOS

IGLESIA de Monserrate. El próximo Viernes 8; se celebrará en esta parroquia con toda solemnidad, la fiesta de Nuestra Señora de los Dolores. A las 7 y media misa de comunión general; a las 9 misa a toda orquesta, ocupando la Sagrada Cátedra Mons. Amigó, Protonotario Apostólico. S-1981 8 ab.

PARROQUIA del Santo Angel Asociación de la Caridad del Cobre. El próximo día 7 a las 8 de la mañana se celebrará la misa mensual con imposición de medallas. La Directiva. S-1988 8 Ab.

PARROQUIA del Santo Angel Asociación de San Cayetano en próximo día 7 a las 8 de la mañana se celebrará la misa mensual con imposición de medallas. La Directiva. S-1989 8 ab.

PROFESIONALES

DR. J. J. MIGNAGARAY

Especialista de niños del Hospital Municipal y Emergencias. Medicina Interna en general. Enfermedades de niños. Regimenes alimenticios para niños menores de dos años. Consultas de 1 a 3. Campanario 57. Para pobres: Jueves. Tel. A-4529 P.803 30 d-6 ab.

INSTALACION DE LINEAS ELECTRICAS EN PINAR DEL RIO

El Presidente de la Cuban Hidro Eléctrica Co., solicitó en el pasado mes de febrero el correspondiente permiso, para establecer una trasmisión eléctrica trifásica a 33,000 voltios, desde la Planta Eléctrica que posee dicha Compañía en San Antonio de los Baños, hasta el pueblo de Artemisa, en la Provincia de Pinar del Río, manifestando que el trazado de dicha línea seguiría el camino que cruza por los pueblos de Vereda, Nueva, Ceiba del Agua, Puerta de la Güira, hasta Artemisa.

Cursada dicha instancia y en vista de que esa trasmisión eléctrica ha sido autorizada por Decreto Presidencial número 2006, de 23 de diciembre de 1926, el doctor Carlos Miguel de Céspedes, ha otorgado el permiso de referencia, a cuyo efecto ha dirigido un escrito al señor Secretario de Comunicaciones, rogándole que en virtud de los propósitos que tiene el Departamento a su cargo de conservar la zona de 20 metros que corresponde a las carreteras del Estado libres completamente de todo obstáculo, en lo sucesivo se especifique que toda esta clase de instalaciones deberán hacerse a no menos de diez metros del eje de la carretera a los fines indicados.

También se ha cursado un escrito al señor Ingeniero Jefe del Distrito de Pinar del Río, ordenándole que procure con la Compañía solicitante que la colocación de los postes para la instalación de dicha línea se haga a los diez metros del eje de la carretera y que dada la alta tensión de la corriente se coloquen mallas protectoras en los cruces por sobre las casillas de peones camineros a fin de evitar posibles accidentes en caso de caída de dichos postes.

CRONICA DEL CERRO

BIENVENIDA

Se la damos muy cordial al estimado amigo Juan G. Salinas, que acompañado de su gentil esposa, ha regresado a la Habana, procedente de Méjico.

ENGAGEMENT

La graciosa señorita Nena Arango ha sido pedida en matrimonio por el señor Matías Alburgues.

Los felicitamos.

FELICITACION

Se la enviamos muy expresiva a la joven y bella dama Dolores Soto de Macías que celebra su santo el día 8.

Le deseamos un día pleno de venturas.

RETOUR

Hemos tenido el gusto de saludar al querido amigo Rogelio López, que pasó una temporada en Matanzas hace poco.

LUIS BRETONES Y SOLDEVILLA

Este distinguido amigo, caballero intachable, ha sido electo miembro del Consejo de Administración de la Empresa Naviera de Cuba.

El Cronista, ligado por lazos de afecto al señor Bretones, le felicita por su acertada designación.

UN BAUTIZO

Días pasados fué bautizada por el Rev. Padre Viera, en la Parroquia del Cerro, una hermosa niña, hija de los apreciables esposos Guillermina López y Angel González.

Impúsosele el nombre de Onelia, siendo apadrinada por la bella señorita Julia González y el señor Felix Rodríguez.

En la morada de los padres, Infanta 67, Rep. Las Cañas, celebróse el fausto suceso, obsequiándose delicadamente a la selecta concurrencia.

Imperaba el elemento femenino que organizó un alegre baile, amenizado por la orquesta del señor Antonio Cruz.

Anotamos en nuestro carnet: Anita Cruz; Rosa, Julia y Ana González; María Luisa Martínez lindísima; Amparo y Elena Sánchez; Emilia Ramos; Esther Bulf, Carmela Pérez; Panchita y María Denis; Raquel Rodríguez; Laudelina Mascaró; Josefina Martínez, Lucila Carzon; Mercedes Milan, atrayente y sugestiva; Caren y Nieves Carrillo..

Emilio MOLINER

PROFESIONALES

FELIPE RIVERO Y ALONSO
Abogado y Notario
Aguiar, 73
Dptos. 710-11-12. Tel. M-1472.
E. 65 Ind. 1 En.

Dr. Elio Roselló Montaño
ABOGADO Y NOTARIO
Herencias, Divorcios, Asuntos hipotecarios, rapidez en el despacho de las escrituras con su legalización. Oficina Empedrado 33. A-8502
E. 87 Ind. 1 En.

ARSENIO ROA Y URIARTE
ABOGADO
Asuntos civiles y mercantiles. Cobro de cuentas. Especialidad: Tramitación de expedientes ante la Comisión de Ferrocarriles. Quejas, solicitudes, reclamaciones, etc., a las Compañías de Ferrocarriles. Banco de Nova Scotia. Deptos. 404 y 405. Habana.
E 417 30 d 16 feb

LCDO. MANUEL PERALTA Y MELGARES
ABOGADO
EMILIO MENENDEZ Y SERPA
MANDATARIO JUDICIAL
Malecón número 3, altos. Telf. M-1041. De 9 a 11 y de 2 a 5.
E 133 30 d 7 En.

Dr. LEONCIO G. ESPINOSA PEREZ
ABOGADO
Administraciones de bienes. Pensiones y Jubilaciones, Marcas y Patentes, Accidentes de trabajo. Asuntos Civiles, Mercantiles. Criminales. San Ignacio número 50. Teléfono A-8130.
E 489 Ind 11 mz.

MANUEL JIMENEZ LANIER
FERNANDO ORTIZ
OSCAR BARCELO
ABOGADOS
JUAN RODRIGUEZ RAMIREZ
ABOGADO Y NOTARIO
San Ignacio, 40, altos, entre Obispo y Obrapía. Teléfono A-3701
E. 74 Ind. 1 En

JOAQUIN FERNANDEZ DE VELASCO
ABOGADO Y NOTARIO
Asuntos judiciales, Civiles, Mercantiles e Hipotecarios. Teléfono A-3044. Tejadillo 11. Habana.
E 850 Ind. 1o. Ab.

Lcdo. Ramón Fernández Llano
ABOGADO Y NOTARIO
Habana 57. Teléfono A-9313.
E. 99 Ind. 1 En.

DR. MANUEL ARANDA MUÑOZ
ABOGADO
Asuntos hipotecarios, herencias, toda clase de asuntos civiles. Cuba 36. Dept. 112. Teléfono M-6173.
E. 48 Ind. 1 En.

DOCTORES EN MEDICINA Y CIRUGIA

DR. E. PERDOMO
Vías urinarias, estrechez de la orina, venéreo, hidrocele, sífilis, impotencia. Calle D y 11, Vedado, de 1 a 4. Teléfono .....
E 100 Ind 1 en

DR. PEDRO MONTALVO
Medicina general, especialmente enfermedades del estómago, intestinos, del pecho y la sangre. Tratamiento de la colitis en todos sus períodos. Consultas de 4 a 6 en Belascoaín 79. Teléfono U-5050. Informes y Avisos en el F-1972, calle 4 número 28, entre 13 y 15, Vedado. Pobres, Martes y Sábados $2.00.
E 328 ind. 4 Fb.

DR. ALFREDO DOMINGUEZ ROLDAN
Rayos X, Radium. Radioterapia profunda. Electricidad médica. Horas: de 1 a 4 p. m. Teléfono A-5040. Paseo de Martí núm. 33, Habana.
E 169 Ind 15 en

DR. ABELARDO LABRADOR
Monte 74, entre Indio y San Nicolás. Consultas gratis de 8 a 12 a. m. Pagos de 3 a 5. Especialidad enfermedades de señoras, partos, venéreos y sífilis. Pulmones, corazón y riñones, en todos los períodos. Inyecciones intravenosas. Neosalvarsán, etc. Avisos: Telfs. A-0801 y U-2256.
E 143 Ind 10 en

DR. MARTIN CASTELLANOS
MEDICO CIRUJANO
Especialmente enfermedades nerviosas. TRATAMIENTOS ESPECIALES PARA IMPOTENCIA, HISTERISMO, NEURALGIAS Y EPILEPSIA
Reconocimientos (no hay consultas) diarios Luz No. 10, de 3 a 5. Tel. M-3157.
P 718 30 d 6

Dr. Federico Carreras Boada
Especialista en enfermedades de las Señoras y Partos. Secretas y Avariosis. Curación del "Cáncer externo" y el "Lupus" por el radium. Horas de consulta, de 9 a 12 a. m. y de 3 a 6 p. m. Gratis para los pobres el jueves, de 1 a 2 p. m. Lamparilla 33. Telf. A-3593.
E 144 30 d 13 en

DR. PABLO MACIA
Especialista de Berlín. Ex-ayudante del Hospital de Neutrolín en Berlín. Estómago. Intestinos. Medicina en general. Consultas de 2 a 4. Martes, Jueves, Sábados. Lagunas 12, altos. Tels. M-6631 y F-1309. E 691 30 d 19 mz

DOCTOR GOMEZ DE ROSAS
Cirujano Director de la Policlínica Nacional. Enfermedades de señoras, estómago, vías biliares y Cirugía general. Consultas de 3 a 5. Cerro 551, teléfono A-2560.
E. 137 Ind. 16 en

DR. J. B. RUIZ
De los hospitales de Filadelfia, New York y Calixto García. Especialidad vías urinarias, sífilis y enfermedades venéreas. Examen visual de la uretra y vejiga. San Lázaro 221-C. De 1 a 3. Teléfono A-9051. Para pobres, de 10 a 12 y de 5 a 7.
E 115 30 d 1 en

DR. CABRERA
RADIOLOGIA EXCLUSIVAMENTE
Rayos X, Radium, Radioterapia profunda, Corrientes, Radiografía a domicilio, Antiguo gabinete "Alamilla". San Miguel 116. De 2 a 6.
E. 54 Ind. 4 En.

DR. J. LYON
De la Facultad de París. Especialidad en la curación radical de la hemorroides sin operación. Consultas de 1 a 3 p. m. diarias. Prado 11, altos.
E 75 Ind. 1 En.

DR. ENRIQUE Fez. SOTO
Y
DR. CARLOS DE LEJARZA
AUXILIAR
Oídos, nariz y garganta. Consultas: lunes, martes y jueves, de 2 a 4. Calle O, entre Infanta y 27. Teléfono U-2465. No visita. Dr. Lejarza, Teléfono F-4836.
E 79 Ind. 1 En.

DR. JOSE ALFONSO
Especialista del Centro Asturiano
NARIZ, GARGANTA, OIDOS Y OJOS
Calzada del Monte, 386. Consultas de 2 a 4. Teléfono A-2330.
E 88 Ind. 1 En.

Dr. Francisco Javier de Velasco
Afecciones del corazón, pulmones, estómago e intestinos. Consultas los días laborables, de 12 a 2. Horas especiales, previo aviso. Salud 34. Telf. A-5418.
E 77 Ind 1 en

CORPORACION CLINICA
Malecón 79, entre Manrique y Campanario.
Teléfono: M-2364.
Enfermedades tratadas por MEDICOS ESPECIALISTAS
Visítenos usted y será rápidamente curado, no importa cual sea su enfermedad. Lo atenderá el ESPECIALISTA O MEDICO DE GUARDIA.
DENTISTAS Y OCULISTAS
CLINICA DE RAYOS X. Ultravioletas RADIUM masages y electricidad MEDICA
LABORATORIOS: Hacemos toda clase de ANALISIS (ORINA PARCIAL $1.50)
ALMORRANAS. Son curadas radicalmente sin OPERACION.
CLINICA para partos, operaciones y medicina general. INYECCIONES intravenosas
Intramusculares, etc. GARGANTA, NARIZ Y OIDOS
(SEÑORAS Y NIÑOS) TATUAJES, verugas, manchas, etc. Son quitadas. Enfermedades mentales, impotencia, vías urinarias, sífilis, blenorragias y OTRAS. Son tratadas. Nerviosas y boca.
CONSULTAS $2.00. RECONOCIMIENTOS, $3.00
Empleando aparatos general $5.00. POBRES: $1.00. Consultas. Reconocimientos $2.00. (MARTES Y VIERNES)
ATENCIONES DE 2 A 5 (TARDE) Y 7 A 9 (NOCHE)
TRATAMIENTOS PRECIOS ECONOMICOS
E 104 Ind 1 en.

DR. FELIX PAGES
CIRUJANO DE LA QUINTA DE DEPENDIENTES
CIRUGIA EN GENERAL
Consultas: D, número 206, entre 21 y 23, Vedado. Lunes, Miércoles y Viernes, de 2 a 4. Teléfono F-4483.
E 78 Ind. 1 En.

Dr. Manuel González Alvarez
CIRUJANO DE LA ASOCIACION DE DEPENDIENTES
CIRUGIA EN GENERAL
Consultas de 3 a 5, martes, jueves y sábados. Apodaca 3, altos, entre Cárdenas y Cienfuegos. Teléfono A-9102. Residencia particular: Calle I entre 9 y 11, Vedado Teléfono F-2441.
E 81 Ind. 1 En.

DR. GUILLERMO LOPEZ ROVIROSA
Especialista en enfermedades mentales y nerviosas, incluyendo las de los órganos sexuales (pérdidas, debilidad, impotencia). Alteraciones del funcionamiento de las glándulas internas. Estómago e Intestinos, Pulmones, Enfermedades de la piel, incluyendo las del cuero cabelludo y calvicie. Neptuno, 255, (altos), entre Hospital y Espada. De 5 a 7. (domingos de 4 a 6. Teléfono U-3221. A los enfermos del interior se envía a petición un cuestionario impreso.
E 151 Ind 8 en

Dr. C. E. FINLAY F. A. C. S.
PROFESOR DE OFTALMOLOGIA
Especialista en enfermedades de los Ojos, y de los Oídos
Calle 17 número 42, altos, esquina a K, Vedado.
Teléfono F-1178.
Consultas de 11 a 12 y de 2 a 4 y por convenio previo
E 102 Ind 1 en

DR. J. M. VERDUGO
ESTOMAGO E INTESTINOS
y duodenal, y de la Colitis en cualquiera Curación radical de la úlcera estomacal, de sus períodos, por procedimientos especiales. Consultas de 2 a 4 de la tarde. Teléfono A-4425. Prado 60, bajos.
E 8' Ind. 4 En.

DR. MANUEL VIAMONTE
Catedrático Auxiliar de Radiología y Fisioterapia de la Universidad.
Radiólogo de la Quinta "Covadonga"
Se ha trasladado para su nuevo Gabinete, situado en la calle de Concordia, 64-A, esquina a Lealtad. Teléf. M-5008. De 9 a 10 a. m. y de 1 a 5 p. m.
Rayos X, Radium, Radioterapia Profunda, Luz Ultravioleta y Electricidad Médica.
E. 2857. Ind. 19 En.

POLICLINICA INTERNACIONAL
Director: doctor David Cabarrocas, Lealtad 143, entre Salud y Dragones. Teléfono A-0544. Consultas especiales de nueve a. m. a 7 p. m. los sábados de 9 a 12 a. m. para pobres primera atención médica con motivo de una consulta, reconocimiento, examen de Rayos X, análisis parcial orina, incisión acceso, inyección intravenosa de Neosalvarsan o cualquier otra inyección, cura corriente eléctrica, masaje agua caliente, pulverización vapor, completamente gratis para pobres. Inyecciones especiales para Reumatismo, Anemia, enfermedades de la piel, Sífilis, Venereas, Fiebres en general, Tuberculosis, Cáncer, enfermedad de señoras, Corazón, Riñones, Higado, Estómago e intestino, sistema nervioso, análisis completo de orina y análisis exudado para venéreos, aplicaciones de aparatos de yeso, análisis sangre para sífilis, raspado uterino. Partos y Cirugía en general. Se regala la medicina al pobre.
E. 105 Ind. 1 En.

Dr. JOSE RAMONEDA
Médico Cirujano
ASMA Y TUBERCULOSIS
Tratamiento moderno y radical. Desapareciendo a las veinticuatro horas los ataques asmáticos.
CONSULTAS DE 1 A 3 P. M.
San Rafael 39. Teléfonos U-57_ y A-9274
E 195 30 d 2°

DR. CELIO R. LENDIAN
Consultas todos los días hábiles de 2 a 4 p. m. Medicina interna especialmente del corazón y de los pulmones. Partos y enfermedades de niños. Enfermedades secretas, de 6 a 8 p. m. Lealtad 82. Teléfono M-2671.
E. 91 Ind. 1 En.

INSTITUTO CLINICO
Excemas. Por antiguas y rebeldes que sean se garantiza su curación por un procedimiento especial. Inyecciones intravenosas para Impotencia, Reumatismo, Raquitismo y Neurastenia por el procedimiento del doctor Menin. Alta Frecuencia y Rayos Violeta. Blenorragia, Estrechez uretral y Sífilis, curación garantizada. Almorranas, son curadas sin operación ni dolor, pudiéndose trabajar. Auto-Condensación para Arterio-Esclerosis. Extirpación de Verrugas por electricidad. Análisis de Sangre. De Orina 2 y 3 pesos completo. Consultas 2, Reconocimientos 3 y con aparatos 5 pesso. Dr. Flores. Consultas de 1 a 5 y 7 a 9 noche. Marqués González 26 casi esquina a San Rafael. Pagos semanales. Teléfono U-3987.
E 94 Ind 1 en

Dr. J. A. Hernández Ibáñez
ESPECIALISTA Y CIRUJANO DE VIAS URINARIAS DE LA ASOCIACION DE DEPENDIENTES Y GENITO-URINARIAS, DE SEÑORAS, DEL DISPENSARIO TAMAYO.
Enfermedades venéreas; Cistoscopéa, Cateterismo de los Uréteres. Tratamiento y Cirugía de las Vías Urinarias. Domicilio: G y 19, Vedado. Teléfono F-5716. Consultas: Neptuno núm. 78, esquina a Manrique. De 7 y media a 9 a. m. y de 3 a 6 p. m. Teléfono A-5469.
E 98 Ind 1 en

DOCTOR STINCER
CATEDRATICO DE ANATOMIA TOPOGRAFICA DE LA FACULTAD DE MEDICINA. CIRUJANO DE LA QUINTA COVADONGA. CIRUGIA EN GENERAL. Consultas: lunes, jueves y sábados; los demás días previo aviso, de 2 a 4. Calle M número 4, Vedado. Telf. F-2213.
E 87 Ind 1 en

ENFERMEDADES SECRETAS
Antiguas, mal curadas y prostatitis, impotencia, esterilidad. Curaciones garantizadas en pocos días, sistema nuevo alemán. Dr. Jorge Winkelmann; especialista alemán, 28 años de experiencia. San Lázaro 165, a todas horas. Habiendo regresado recientemente de Alemania.
E 426 Ind 17 feb.

Dr. MANUEL LOPEZ PRADES
MEDICO CIRUJANO
De las Facultades de Madrid y la Habana. Con 36 años de práctica profesional. Enfermedades de la sangre, pecho, señoras y niños, partos. Tratamiento especial curativo de las afecciones genitales de la mujer. Consultas diarias de 1 a 3. Gratis los martes y viernes, Lagunas 53, bajos. Teléfono A-0226. Habana.
E 152 Ind. 8 En.

DR. GUTIERREZ LEE
MEDICO CIRUJANO
Consultas de 3 a 5. Gervasio 168. Teléfonos A-3684 y F-1070.

DR. IGNACIO CALVO
Línea número 12, esquina a M, de 4 a 6. Teléfono F-3663. Enfermedades del recto y del colon. Tratamiento médico de las hemorroides. E. 152 Ind. 19 En.

DR. SALVADOR LAUDERMAN
Médico de la Asociación Canaria, Medicina en General, especialmente enfermedades del sistema nervioso, sífilis, venéreo y tuberculosis pulmonar. Consultas diarias de 1 a 3 p. m. en Santa Catalina 12, entre Delicias y Buenaventura, Víbora. Teléfono X-1040. También recibe avisos en Jesús del Monte 562, esquina a Vista Alegre, teléfono I-1703.
E 101 Ind. 1 En

DR. LAGE
Estómago. Debilidad sexual, Diabetes. Afecciones de señoras sifilíticas y venéreas. De 1 a 4 y a horas convencionales. Patria, 6, altos, Cerro. Telf. A-2757.
E 73 Ind 1 en

DR. S. PICAZA
De los Hospitales de París y New York, Enfermedades del Estómago, intestinos e Hígado exclusivamente. Tratamientos especiales para las afecciones biliares y para la Constipación o estreñimiento. Examen a los Rayos X, de todos los pacientes. Horas de 2 a 4, o especiales, previo aviso. San Lázaro 246. Telf. I-4918.
E 139 Ind 7 en

DR. PEDRO A. BOSCH
Medicina y Cirugía. Con preferencia, partos, enfermedades de niños, del pecho y sangre. Consultas de 2 a 4. Aguiar 11. Teléfono A-6488.

DR. ABRAHAM PEREZ MIRO
MEDICO CIRUJANO
Animas 113, entre Campanario y Perseverancia. Consultas de 3 a 5. Teléfono A-9203.
E 71 Ind. 1 En.

"POLICLINICA HABANA"
Suárez, 32. Teléfono M-6233.
DIRECTOR FACULTATIVO
DR. FORTUNATO C. OSSORIO
De Medicina y Cirugía en general. Especialista para cada enfermedad. Consultas de 1 a 5 de la tarde y de 7 a 9 de la noche. Consultas especiales, dos pesos. Reconocimientos $2.00. Enfermedades de señoras y niños. Garganta, nariz y oídos. (OJOS). Enfermedades nerviosas, estómago, corazón y pulmones, vías urinarias, enfermedades de la piel, blenorragia y sífilis, inyecciones intravenosas para el asma, reumatismo, tuberculosis, obesidad, partos, hemorroides, diabetes y enfermedades mentales, etc. Análisis en general. Rayos X, masajes y corrientes eléctricas. Los tratamientos y sus pagos a plazos. Teléfono I-6883.
E 106 Ind 1 en

CLINICA DE ENFERMEDADES VENEREAS
PROGRESO 14, Altos, entre Aguacate y Compostela
HABANA
RECONOCIMIENTO GRATIS
CURACION RAPIDA Y GARANTIZADA DE ENFERMEDADES SECRETAS
PRECIOS MODICOS
FACILIDADES DE PAGO
E. 381 F. 12 a Marz 11.

ANALISIS DE ORINA
Completo dos pesos. Prado 62, esquina a Colón. Laboratorio Clínico Químico del doctor Ricardo Albaladejo. Telf. A-3344.
E 82 Ind 1 en

DR. JOSE LUIS FERRER
CIRUJANO DE LA ASOCIACION DE DEPENDIENTES
Afecciones venéreas, vías urinarias y enfermedades de señoras. Martes, Jueves y Sábados, de 3 a 5 p. m. Virtudes 143 y medio, bajos. Teléfono A-4364.
E 78 Ind 1 en.

DOCTOR JOAQUIN BARALT MEDINA
MEDICO DE VISITA DE LA ASOCIACION DE DEPENDIENTES
MEDICINA INTERNA Y VIAS URINARIAS
Consultas diarias de 4 a 6 p. m. Calle Chacón, 23, altos. Apartamentos 4 y 5, teléfono M-4446. Domicilio: calle Paseo, 213, y 215, entre 21 y 23, Vedado. Teléfono F-1464.
E 149 Ind 10 en

DR. BIENVENIDO GIROUD LESCANO
Medicina interna, sistema nervioso, cerebro y pulmón. Tratamiento de la tuberculosis, con la sacocricina combinada Rayos X, Radiografía, electroterapia, tratamiento del bocio sin operación. Consultas de 3 a 5. Infanta 75, letra F. Teléfonos M-2014 y U-2064.
E 391 Ind 4 feb

DR. GONZALO PEDROSO
CIRUJANO DEL HOSPITAL MUNICIPAL DE EMERGENCIAS
Especialista en vías urinarias y enfermedades venéreas. Cistocopía y Cateterismo de los uréteres. Cirugía de vías urinarias. Consultas de 10 a 12 y de 3 a 5 p. m. en la calle de Avenida de la República 254.
E 25 Ind. 1 En.

MASAJISTA
Especialidad en masajes abdominales y en ptosis renal (riñón flotante) por el sistema Lluria, previa prescripción facultativa. Industria y San Rafael. Hotel Belmont. De 5 a 6 p. m.
G 13 d 14 En.

DR. GONZALO AROSTEGUI
Médico de la Casa de Beneficencia y Maternidad. Especialista en las enfermedades de los niños. Médicas y Quirúrgicas. Consultas de 12 a 2. G. número 116, entre Línea y 13, Vedado. Telf. F-4233.
E 66 Ind. 1 En.

DR. JOSE VARELA ZEQUEIRA
Profesor de Anatomía de la Universidad. Ciruano Jefe de la Asociación Cubana de Beneficencia. Cirugía en general. Especialidad: Cirugía de la mujer. Consultas de 2 a 4. Gervasio, 126, entre San Rafael y San José. Teléfono U-5410.
E 89 Ind 1 en

DR. EMILIO B. MORAN
ELECTRICIDAD MEDICA
PIEL, VENEREO, SIFILIS
Curación de la uretritis por los rayos infra-rojos. Tratamiento nuevo y eficaz de la impotencia. Consultas de 1 a 4. Perseverancia 22. Teléfono M-4182. No va a domicilio.
E 200 Ind 23 en

DR. MANUEL GALIGARCIA
Cinco años de interno en el Hospital Nacional Calixto García, Ayudante por oposición de la Facultad de Medicina, Especialista de la Asociación Canaria. Enfermedades nerviosas y mentales. Consultas y reconocimientos, $5.00, de 3 a 5, diarias. En la calle J, número 211, bajos entre 21 y 23 en el Vedado. Teléfonos: F-2775 y F-5333.
E 85 Ind. 1 En.

HEMORROIDES
Curadas sin operación, radical procedimiento, pronto alivio y curación, pudiendo el enfermo seguir sus ocupaciones diarias y sin dolor. Consultas de 1 a 5 p. m. Suárez 32, Policlínica P.
E 305 Ind. 3 Fb.

DR. A. V. DAUSSA
Medicina en general. Especialmente vías respiratorias y digestivas. Consultas de 1 a 3 p. m. San Miguel 147. U-4880. Pobres verdaderos, 12 y media a 1, martes y sábados.
E. 150 Ind. 8 En.

DR. B. VILA
Médico cirujano. Exclusivamente niños. Ayudante a la Cátedra de Patología y Clínica Infantil. Consultas diarias de 2 a 4 p. m. Carlos III, 209, esquina a Franco (altos). Teléfono U-5792.
E 96 Ind 1 en

Dra. MARIA GOVIN DE PEREZ
MEDICA CIRUJANA
De la Facultad de la Habana, Escuela Práctica y hospital Broca de París. Especialista en enfermedades de señoras, partos y cirugía. Teléfono U-2439. San Miguel 152, antiguo.
E 95 Ind. 1 En.

DR. A. G. CASARIEGO
Catedrático por oposición de la Facultad de Medicina, de los hospitales de París, New York, Calixto García. Clínica Covadonga. Especialista en enfermedades de las vías urinarias. Consultas de 2 a 6 p. m. Zenea (Neptuno) 125, bajos.
E 109 Ind 1 en

DR. RICARDO ALBALADEJO
Especialista en vías urinarias. Tratamiento especial para la blenorragia, impotencia y reumatismo. Electricidad Médica y Rayos X, Prado 62, esquina a Colón. Consultas de 8 a 12 a. m. y de 1 a 5 p. m. Telf. A-3344.
E 32 Ind 1 en

CLINICA DE ENFERMEDADES NERVIOSAS
Director: doctor Bienvenido Giroud Lescano
Tratamiento esmeradísimo. Real y Nogueras. Ceiba. Teléfono F. O. 1144.
E 392 Ind 12 feb

Dr. Alberto S. de Bustamante
Profesor de Obstetricia, por oposición. Especialidad partos y enfermedades de señoras. Consultas los lunes y viernes, de 1 a 3, en la Clínica Bustamante-Núñez. Teléfono F-3057. Domicilio, 15 entre J y K, Vedado. Teléfono F-1862.
E 2476 Ind. 26 Oct.

CLINICA BUSTAMANTE-NUÑEZ
J y 11, Vedado, Cirugía general y especial, Partos, Rayos X y Laboratorio. Teléfono F-1184.
E 67 Ind. 1 En.

DR. ARMANDO CRUCET
De la Facultad de Philadelphia. Cirujano Dental y Oral. Jefe de Clínica en el Sanatorio Covadonga. Anestesia por el gas y conductiva. Piorrea alveolar. Sinicitis crónica del maxilar. Ave. Wilson, 63 (Línea), Vedado. Telfs. F-5152. F-5736. Hora fija al paciente.
E 176 Ind 23 en

Dr. ARISTIDES MESTRE
Profesor de La Universidad
Médico del Departamento de Niños del Hospital de Dementes de Mazorra. Niños ANORMALES. ENFERMEDADES NERVIOSAS Y MENTALES DE LA INFANCIA. Consultas: Martes y Sábados de 8 a 12 m. 23 No. 163 bajos E y F, Vedado. Teléfono F-1706.
E 164 Ind 16 en

Dra. MARIA PEREZ GOVIN
MEDICA CIRUJANA
Médica de la Facultad de la Habana y Hospital Broca de París, Garganta, nariz y oídos. De 1 a 3. Teléfono U-2439. San Miguel 152, antiguo.
E 80 Ind. 1 En.

CIRUJANOS DENTISTAS

DR. ALBERTO COLON
CIRUJANO DENTISTA
Especialidad: carie dental, rápida curación en dos o tres sesiones por dañado que esté el diente. Tratamiento de la PIORREA por la Fisioterapia bucal. Hora fija a cada cliente. Consultas de 9 a 5 p. m. Compostela 129, altos, esquina a Luz.
E 343 Ind 4 feb

DR. SALVADOR VIETA MORE
CIRUJANO DENTISTA
Curaciones rápidas de todas las afecciones de la boca por procedimientos modernos, especialidad en piorrea, abcesos y curaciones de todos los dientes deshauciados evitando las extracciones. Consultas y operaciones de 1 a 4, Belascoaín 46, altos, entre San José y Zanja.
E 687 21 Ab.

DR. GUERRERO DELANGEL
DENTISTA MEJICANO
Técnico especial, para extracciones. Facilidades en el pago. Horas de consultas de 3 p. m. a 8 p. m. A los empleados del comercio, horas especiales por la noche. Trocadero 68-B, frente al café El Día. Teléfono M-6395.
E 107 Ind 1 en

DR. ARTURO ALBERNI
Neptuno 177 y medio (bajos) encontrará usted garantía, economía y rapidez; cualidades que le enaltecen como dentista graduado en Baltimore y Habana. Consultas de 8 a. m. a 3 p. m.
E 8_ Ind. 1 en.

DR. VALDES MOLINA
CIRUJANO DENTISTA
Avenida de Italia número 24, entre Virtudes y Animas. Teléfono A-8583. Dentaduras de 15 a 30 pesos. Trabajos se garantizan. Consultas de 8 a. m. a 5 p. m. Los domingos hasta las 12 m.
E 154 Ind 16 en

DR. PEDRO R. GARRIDO
CIRUJANO DENTISTA
Por las Universidades de Madrid y Habana. Especialidad en enfermedades de la boca que tengan por causa afecciones de las encías. Dentista del Centro de Dependientes. Consultas de 9 a 12 y de 12 a 3 p. m. Muralla 52, altos, teléfono A-5260.
E 603 Ind 4 mz

OCULISTAS

DR. A. C. PORTOCARRERO
OCULISTA
GARGANTA, NARIZ Y OIDOS
Consultas de 12 a 4.
Para pobres, de 12 a 2. Honorarios módicos. San Nicolás 52. Teléfono A-8627.
E 90 Ind 1 en.

10 CENTAVOS
DE 7 A. M. A 4 P. M.; Y DE 4 A 10 P. M.
15 CENTAVOS

SOLICITUDES DE TRABAJO: DIEZ CENTAVOS
DEPARTAMENTO DE ANUNCIOS CLASIFICADOS

10 CENTAVOS
DE 7 A. M. A 4 P. M.; Y DE 4 A 10 P. M.
15 CENTAVOS

IMPRESIONES DEL CONDE DE GÜELL SOBRE SU VIAJE A CUBA Y MEJICO

CARTAS A UN AMIGO

CARTA QUINTA

10 Febrero 1927.

Querido amigo:

Aunque hace muchos años que viajo por el mundo no recuerdo nunca haber llegado a ningún país con la ilusión que he tenido al pisar la Isla de Cuba.

Aparte, de cierta atracción por tradición de familia, para mí la Isla de Cuba simboliza algo especial. Desde que el hombre más grande que el mundo ha visto nacer, descubrió la América para España, esta Isla ha sido como la tierra de promisión para todos los españoles, que al ser hombres se encontraron, con escasez de recursos y sobra de corazón.

Los que hemos nacido y vivido en regiones de costas y de emigración, como es Cataluña y sobre todo Cantabria, hemos visto tan palpablemente estos constantes beneficios que han ido de Cuba a España, que no pueden menos de impresionar nuestra imaginación.

Son las casas de los Virreyes, las escuelas fundadas por Obispos y Arzobispos, las lámparas de la iglesia, el solar restaurado y la escuela edificada por el último indiano, y esto desde fechas del milquinientos hasta ayer, y en todos los pueblos de una región.

Así, pensaba yo siempre en Cuba, como en una caja de joyas, en medio del mar, como una isla de un cuento de hadas, destinada a enriquecer a todos los valientes que pasaran el Océano para llegar a ella. Tierra de promisión, de cosechas fantásticas, donde el hombre para vivir no tiene más que tender la mano y coger una caña de azúcar, que es tan exquisito como nutritivo manjar; donde en las noches de luna, brisas tibias balancean las palmeras, mientras en los árboles cantan toda especie de aves de colores infinitos.

Y, con estos pensamientos, un día de Enero con una temperatura de Junio, con el mar terso como un espejo, me acercaba en el "Alfonso XIII" al castillo del Morro, para entrar en el puerto de la Habana, mientras rodeaban el vapor, remolcadores empavesados, que, haciendo pitar sus sirenas, habían salido para recibirme.

Me he paseado por las calles de la Habana—a las doce de la mañana con una temperatura tibia, ideal. Me interesaba todo lo que veía; las casas, las tiendas con rótulos de apellidos españoles; el teatro Tacón, desde cuya entrada escribo una postal a Miguel Unión de Cuba; los tipos que circulaban, en gran proporción negros y mestizos. Me chocaba que muchos de ellos al cruzarse conmigo me reconocían y decían mi nombre. Te diré, por si no te ha ocurrido, que esta impresión, más bien agradable y digna de Mary Pickford, tiene su truco. Este es que por la mañana sale en la primera plana de un periódico tu retrato. En la Habana todo el mundo lee el diario que además está expuesto en los kioskos, y así al verle dos horas después por la calle, te señalan por tu nombre, reconociéndote.

La ciudad de la Habana es hoy una gran ciudad, con anchas calles asfaltadas; su edificación toda buena y aseada; sus magníficas librerías y las tiendas de todo género, surtidas de todo y con escaparates tan lucidos como los de Londres, producen enteramente el efecto de que se está en una de las grandes ciudades Europeas. El ensanche de la ciudad es algo verdaderamente excepcional. Lo constituyen unos cuarenta kilómetros de avenidas asfaltadas con el paseo de peatones en el centro y en este, jardines bajos, divinamente cuidados, y decorados con fuentes y esculturas.

En estas avenidas completamente urbanizadas, se van edificando casas palacios. Estas edificaciones tienen estilo casi propio, inspirado en el Colonial Español, o, mejor dicho, Mediterráneo, de la primera mitad del Siglo XIX.

Se ven allí repetidos bellísimos trazados de las **Torres** que rodean a Barcelona y de los **villinos** de los alrededores de Génova. En esta parte de la ciudad están los Clubs, que son de tal importancia y belleza que constituyen una verdadera peculiaridad de la Habana.

El Club del Golf, el Hípico y el Club Náutico son los tres tan grandes y perfectos en sus servicios como lo mejor que haya uno visto. En la época que yo los he visitado estaban verdaderamente invadidos por norteamericanos.

El día que asistí a las carreras de caballos, cuyo Hipódromo y tribunas están a la altura de Longchamps, la invasión americana era tal, que en la gran tribuna completamente llena, no se oía hablar más que en inglés.

La Isla.—He recorrido en auto una parte de la Isla. Todas las Islas son risueñas, pero todas son entre sí, distintas. Entre Mallorca y Cuba hay la diferencia que existe, entre un óleo de color muy grueso, y una acuarela muy aguada. En esta Isla todos los colores son pálidos y casi como tornasolados. Parece todo el colorido tamizado por tules. Esto le da una belleza singular, como la palidez de un sueño.

En la parte que he visto no hay montañas. La tierra, tendida, parece como dispuesta sólo para cultivarse y producir. Aparece como pudiera presentarse, una inmensa bandeja llena de frutas y manjares. Las plantas son gigantescas y los árboles se encorvan por el peso de las enredaderas: apenas hay playas, la vegetación llega hasta el mar, y por la suavidad de sus tonos, el cielo, el mar y la tierra, parecen casi unidos, mezclados, como los colores esparramados de una aguada en una paleta de porcelana blanca.

Los Españoles.—Para dar una idea de lo dignos que son los españoles de hoy de ser los sucesores de los que descubrieron esta Isla e hicieron todas sus ciudades, apunto solo unos datos: La Quinta de Covadonga es un inmenso edificio con un espléndido parque destinado a servicio sanitario. No creo que haya en ninguna ciudad de Europa, nada más perfecto en ningún sentido. Es obra de las colonias gallega y asturiana, cuyo número pasa de cuarenta mil y que ahora empiezan desde aquí, a hacer escuelas en Galicia.

Los catalanes me recibieron en la ermita de Montserrat, por ellos edificada, celebrando una misa admirablemente cantada, y dándose cuenta, con noble orgullo de su organización benéfica, la más perfecta de la Isla.

El Círculo Español de Empleados del Comercio, que tiene cincuenta mil asociados, es de tal importancia, que la elección de su Presidente constituye un acontecimiento en la Habana, y por fin, el Casino Español, donde todas las colonias regionales unidas me obsequiaron con un Champagne de Honor, tiene tal importancia que su orientación suele pesar en la vida social de aquella población.

Los Cubanos.—Esta mañana he almorzado con el Presidente de la República, General Machado. Tenía lugar el almuerzo en el Club Náutico, sobre una terraza que da al mar, junto a la preciosa playa de Marianao, desde donde envié en una postal con una vista, un recuerdo a los Marianao-Villanuevas.

Fuí al Club con nuestro Embajador, Agüera. Un Embajador que aunque sin nada de lo que, fuera de su persona, requiere un Embajador, ni siquiera Embajada, sostiene por su personal simpatía y caballerosidad, a España en el puesto que le corresponde en Cuba.

No tardó en llegar el Presidente acompañado de tres de sus Ministros y su Jefe del Protocolo.

La llegada de un Jefe de Estado es en todas partes algo parecido porque es siempre la entrada del que está en el primer puesto. En todos lados produce la misma expectación; suenan lo mismo las motocicletas que le preceden y se mueve lo mismo el grupo que los recibe dejando paso y luego formando semicírculo.

El Presidente me saludó muy efusivamente y al estrechar su mano me fijé en su fisonomía. Tiene una mirada honrada, de energía y de reposo. Tiene en los ojos reflejado todo lo que hace falta para gobernar.

Durante el almuerzo despertó en mí gran simpatía. Me expuso su programa cultural; me habló del contrato que acababa de firmar, para la obra de la carretera central de la Isla, que podrá decuplicar su riqueza, y de su preocupación de desarrollar todo el programa sin desnivelar el presupuesto de ingresos y gastos, a pesar de los ofrecimientos que recibe para grandes obras, y a los que se resiste, para conservar la independencia económica de su país.

De sobremesa se acercó a saludarme el Secretario de Estado, que se llama Martínez Ortiz y ha nacido en Solares. He quedado en mandarle algunas fotografías de su pueblo, que no ha visto desde niño.

Allí estaban reunidas las personalidades más salientes de la Habana y con ellas, de sobremesa, se prolongó una conversación agradable sobre temas interesantes y en comunidad de pareceres.

También he pasado entre cubanos la última noche que he estado en la Habana.

Mi amigo Cagigas, así como su mujer, una Gómez Mena, bien conocidos de la sociedad española y sobre todo montañesa, por su simpática esplendidez en cuanto es beneficioso a aquella región, me dieron en su casa palacio del Vedado una comida.

Después de admirar su casa y sus cuadros y terminada una comida de esas, que son iguales en todas las primeras casas de las primeras capitales, porque existe un límite, que es la perfección, fuimos los comensales en tertulia a la terraza.

Me es difícil describir el agrado de esa tertulia, al aire libre, en una noche de Enero, con una temperatura de Julio, a la luz de una luna brillante, que iluminaba palmeras mecidas por una brisa tibia, compartiendo el agrado del trato de hombres inteligentes y de mujeres bellísimas, el perfume de los mejores cigarros del mundo, y el aroma del mejor café que existe.

Por hablar más de ellas que de ellos, diré que la mujer de esta Isla parece haber tenido el privilegio de poder crear a su gusto el tipo de su raza, escogiendo las virtudes en Sevilla, los cuerpos en Nueva York y las toilettes en París, y haciendo con esos elementos la mujer cubana.

Allí estaban reunidas con la señora de la casa las de Pinar del Río, Casa Montalvo, Baró, del Rivero, Duquesne, Argüelles, Párraga, Conill, y entre ellas Ana María Menocal, tan conocida en Europa por sus frecuentes estancias, y de cuya belleza, por esa razón, puede decirse, que sirve de adorno a dos Continentes.

En ese ambiente seguimos hasta muy tarde, hablando de arte, de política, de amigos comunes, con esa intimidad que inspira la comunidad de Raza y produce el parentesco espiritual. Allí me despedí de aquellos amigos, hasta que yo vuelva a Cuba, o ellos—eso es más fácil—vuelvan a Europa, y me fuí a embarcar.

El vapor estaba ya en bahía, con los fuegos encendidos, y proa a la mar. Subí a la cubierta. Sonó en el silencio de la noche, el correr estruendoso de las cadenas, levando anclas, y el barco empezó a avanzar.

Una luna espléndida, dibujaba, casi cual si fuera de día, la silueta del Castillo del Morro, y la entrada de la Habana. El mar, terso, parecía un espejo negro. La noche estaba tibia, para que sintiera uno, todavía más, irse hacia el invierno.

La luna, por detrás de la Isla, dibujaba la silueta de ésta, como para que la siguiéramos viendo, y reflejando su luz en el mar, parecía tendernos desde el puerto unos hilos de plata centelleantes, que, extendidos sobre las aguas llegaban desde la Isla hasta la popa de la nave.

El vapor seguía su marcha, alejándose. Una nube cubrió repentinamente la luna. Entonces, a un tiempo, se borró la silueta de la Isla de Cuba, y desapareció la cinta de plata, que uniendo el puerto con la popa del barco, parecía querernos sujetar.

Tuyo affmo.

En el mar. **Juan Antonio.**

M.E.C.D. 2016

PROFESIONALES

DR. HORACIO FERRER

ESPECIALISTA EN LAS ENFERMEDADES DE LOS OJOS

Consultas de 2 a 5 de la tarde. Consultas por la mañana a horas previamente concedidas. Ave. de Wilson y L, Vedado. Teléfono F-4831.
E 70 Ind 7 en

DR. JORGE L. DEHOGUES

OCULISTA

De regreso de su viaje a Europa, ha reanudado sus consultas, de 11 a 12 y de 3 a 5. Hora fija para cada cliente. Aguila 94. Teléfono A-3940.
E 147 30 d 7 en.

ARQUITECTOS

SERGIO P. PUIG
ARQUITECTO

Consulado 67. Teléfonos A-4046 y M-2109
856 30 d 2 ab.

COMADRONAS FACULTATIVAS

AMPARO PUIG DE ALVAREZ

COMADRONA FACULTATIVA

Reconocimientos, Gratis. Comadrona del Centro La Fe. Consultas de 1 a 3 p. m. Calle A No. 211 entre 21 y 23, Vedado. Teléfono F-1726
E 851 30d 1 ab.

ARISTONICA L. DE BRAVO

COMADRONA FACULTATIVA

Con diez y seis años de práctica, ofrece sus servicios profesionales en la calle de Escobar número 154, bajos, entre Salud y Reina. Teléfono A-9524. Consultas de 1 a 4 p. m. gratis martes y jueves.
E. 452.—30d. 23 Feb.

CONSUELO RUDA

FACULTATIVA EN PARTOS

Cuatro años de práctica en el Hospital de Maternidad. Los últimos procedimientos de Obstetricia.
Néstor Sardiñas No. 59. Teléfono U-5824
Consultas diarias
P 739 30 d 15 mz

DR. BERNARDO E. ACEBAL

CIRUJANO DENTISTA

San Nicolás 67-A, altos, entre San Miguel y San Rafael. Teléfonos A-7622 y U-3343. Especialista en enfermedades de la boca. Hora fija para cada cliente.
E 175 30 d 22 en

MARIA NUÑEZ

Facultativa en partos. Comadrona del Centro Balear. Consultas de 2 a 3 p. m. Aranguren, antes Campanario, 132-B, entre Zanja y Dragones.
E 427 ind. 17 feb.

ANA MARIA V. VALDES

COMADRONA

Muchos años de práctica. Los últimos procedimientos científicos. Consultas de 1 a 4. Precios convencionales, 21, esquina a B, número 317, Vedado. Teléfono F-1252.
E 421 ind. 15 feb

GIROS DE LETRAS

N. GELATS Y COMPAÑIA

103, Aguiar, 103, esquina a Amargura. Hace pagos por el cable, facilita cartas de crédito y giran pagos por cable; giran letras a corta y larga vista sobre todas las capitales y ciudades importantes de los Estados Unidos, Méjico y Europa, así como sobre todos los pueblos de España. Dan cartas de crédito sobre New York, Londres, París, Hamburgo, Madrid y Barcelona.
E 41 ind. 1 En.

CAJAS RESERVADAS

Las tenemos en nuestra bóveda, construídas con todos los adelantos modernos y las alquilamos para guardar valores de los interesados. En esta oficina daremos todos los detalles que se deseen.

N. GELATS Y COMPAÑIA
BANQUEROS
E 40 ind. 1 En.

ZALDO Y COMPAÑIA
Cuba números 76 y 78

Hacen giros de todas clases sobre todas las ciudades de España, y sus pertenencias. Se reciben depósitos en cuenta corriente. Hacen pagos por cable, giran letras a corta y larga vista y dan cartas de crédito sobre Londres, París, Madrid, Barcelona y Nueva York, New Orleans, Filadelfia y demás capitales y ciudades de los Estados Unidos, Méjico y Europa, así como todos los pueblos.
E 38 ind. 1 En.

J. BALCELLS Y CO.
S. en C.
San Ignacio Núm. 33

Hacen pagos por el cable y giran letras a corta y larga vista sobre New York, Londres, París y sobre todas las capitales y pueblos de España e Islas Baleares y Canarias. Agentes de la Compañía de Seguros contra incendios.
E 27 ind. 1 En

AVISOS

COMERCIANTES Y PROPIETARIOS

Si quiere Abogados y Notarios competentes, expertos en contabilidad, cobro y pago de impuestos, gestiones oficinas públicas, contratos de arrendamiento, cobro y pago de impuestos sobre inmuebles, desahucios, cuentas atrasadas y toda clase de reclamaciones y administración de bienes, suscríbase al Directorio Legal, Comercial y Administrativo "Ibero-Americano". Ahórrese gestiones personales, que el Directorio le ofrece por módicas cuotas. Solicite un reglamento. Oficinas: Edificio Abreu, 5o. piso. Teléfono M-2846.
15810 7 ab.

ORDEN DE LOS ANUNCIOS CLASIFICADOS

A Alquileres de Casas
B Alquileres de Departamentos
C Alquileres de Habitaciones
D Alquileres de Locales
E Alquileres de Garages
F Se Necesitan
G Se Ofrecen
H Compra y Venta de Fincas
I Compra y Venta de Solares
J Compra y Venta de Establecimientos
K Compra y Venta de Animales
L Automóviles
LL Dinero en Hipotecas
M Bonos y Valores
N Compra y Venta de Objetos Varios
Ñ Enseñanzas
O Hospedajes
P Para las Damas
Q Compra y Venta de Instrumentos de Música
R Maquinarias
S Muebles y Prendas
T Pérdidas
U Para el Hogar
V Compra y Venta de Libros
W Comidas

(A) ALQUILERES DE CASAS

(1)—Habana

LA MEJOR SITUACION para una gran oficina, comercio de modas, u otro negocio, se alquila el primer piso alto del nuevo edificio situado en O'Reilly 51, frente a la Metropolitana; tiene entrada y gran escalera independiente, espaciosos y bien decorados salones que dan a la calle y un magnífico departamento habitable. De su precio y demás condiciones informa Celso González. Aguiar 73. Teléfono M-6965.
E. 869.—8d. 6.

ALQUILERES DE CASAS

SE alquilan unos altos en Cádiz y Castillo, tienen sala, saleta, dos cuartos, baño intercalado, de cielo raso y todo el confortt moderno. La llave en la bodega de la esquina. Informan: 23, número 181, esquina a I. Teléfono F-4071.
S. 1978. 12 Ab.

SE alquilan los altos de Campanario 92, con sala, comedor, cinco habitaciones, dos baños y cocina, 100 pesos. Informan A-5045. La llave al lado en la sastrería.
16021.—10 Ab.

BARATOS, alquílanse dos pisos independientes en Mercaderes 16, punto comercial, entre Obispo y Obrapía, con sala, comedor, cinco cuartos, baños, etc., a profesionales, Oficinas o familias. Llaves: Bodega esquina a Obrapía. Informes: Industria, 22, Llorente.
16008.—10 Ab.

ALQUILO baratos tres pisos independientes, modernos, bonitos y frescos, en Santiago 36, entre Pocito y Jesús Peregrino, tienen sala, comedor, tres cuartos, otro criada, baño intercalado, dos servicios y dos patios. Llaves: Bodega. Informes: Industria, 22, Llorente.
16009.—10 Ab.

SE alquila el tercer piso derecha de la casa Consulado 89, con cuatro cuartos y baño intercalado y cuarto y servicios de criados. Precio 100 pesos. La llave en la azotea. Informes: Sr. Camara. Teléfono A-5904.
16001.—11 Ab.

SAN Joaquín, 41, altos, esquina a San Ramón, con sala, saleta y tres cuartos, agua abundante, mucha ventilación e instalación eléctrica. Informes: A-4070.
16000.—9 Ab.

SE alquila, División número 11 y 13, altos, sala, comedor cuatro cuartos, baño intercalado, cocina y servicios, sesenta pesos mensuales. Fiador o dos mensualidades. La llave en los bajos. Informa: Manzana de Gómez, número 409. Teléfono M-2758.
15955. 10 Ab.

SE alquila en Cuba, número 85 y medio, una casa de fabricación moderna, compuesta de sala, saleta, comedor, tres habitaciones, baño intercalado, cocina y cuarto de criada con sus servicios. Precio de situación. Informan allí. Rodríguez y Cía.
15958.—10 Ab.

SE alquila el tercer piso de la casa Carmen, número 9, compuesto de sala, saleta, 3 cuartos, baño intercalado, cocina de gas, con calentador, comedor, servicio para criado, gana 50 pesos. La llave en los bajos.
S. 1974.—11 Ab.

BLANCO, número 26. Se alquila esta casa. La llave en los altos. Informa: Chaple y Sola. A-2736.
15962.—10 Ab.

SE alquila Escobar 162, bajos, entre Reina y Salud, amplia y fresca. La llave en los altos. Informa: Méndez. Teléfono I-1026, de 1 a 5.
15989.—15 Ab.

INDUSTRIA 53, entre Trocadero y Colón, primer piso, sala, saleta, cuatro cuartos, con lavabos, cuarto criados y servicio, etc. frescos y bien situados, 90 pesos. Informan de 1 a 5.
15599.—9 Ab.

SAN Lázaro 484, entre M y N, bajos claros y frescos, portal, sala, saleta, cinco habitaciones, comedor, patio, cuarto y servicio criada. $115.00. Informan en la misma de 1 a 6.
15996.—9 Ab.

CERCA DEL COLEGIO SAGRADO CORAZON

Se alquilan principal y segundo piso de Cuba 34, con sala, recibidor, cinco cuartos, galería, dos baños completos intercalados, comedor, pantry, cocina, cuarto y servicios de criados. Acabada de construir. Toda decorada. La llave en la misma. Informa Dr. Lamelas, Cuba 62.
UH-15936 14 ab.

NEPTUNO 124

casi esquina a Lealtad, primer piso, sala, saleta, 3 habitaciones, baño intercalado, servicio y cuarto criados, cocina y calentador. Informan en los bajos.
UH-15946 7 ab.

SE alquilan los altos de San Miguel 69 esquina a Manrique, tres habitaciones, comedor, sala y saleta, cuarto para criado en la azotea, casa moderna y con motor para agua, situada a una cuadra de Galiano, San Rafael y Neptuno.
15888 12 ab.

ALTOS SAN LAZARO 149

enter Manrique y Campanario $55 rebajado, sala, recibidor, dos cuartos, cocina espaciosa; balcón corrido, bonito frente y acaban de pintarse. Dueño Campanario 46, teléfono M-3526.
15928 6 ab.

SE alquila en Hornos y Vapor a una cuadra del parque Maceo bonitos pisos acabados de construir, con sala, saleta, comedor, dos cuartos, cocina, baño intercalado, agua fria y caliente, precios 50 y 55 pesos. Las llaves en la carnicería. Informes teléfono M-2837 15907 7 ab.

PARA ALMACEN O DEPOSITO

Se alquila Revillagigedo y Tallapiedra, nueva construcción, 20 metros de frente a cada calle, cerca de los Ferrocarriles y Muelles del Arsenal, Tallapiedra y Atarés. Informa Dr. Lamelas, Cuba 62.
UH-15937 14 ab.

SE alquilan los altos de la casa Corrales 104. La llave en los bajos. Informan Peletería la Bomba. Teléfono A-2989. 15924 10 ab.

PERSEVERANCIA 34-B.

propio para persona de gusto, en precio razonable, se alquila el lujoso segundo piso alto de casa acabada de construir. Unicamente para familia de moralidad. Llaves en los bajos. Informes: señor Menéndez, en O'Reilly 19. Tel. A-6318.
15904 7 ab.

PRECIOSOS bajos 55 pesos, para corta familia, Colón 17, dos cuadras Prado sala, comedor, dos cuartos, baño completo, cocina de gas, cielo raso. Informan Animas 106. Teléfono M-1283.
15772 7 ab.

SE alquila magnífico piso, fresco, agua abundante, altos del nuevo edificio de Ruisánchez. Angeles y Estrella. Teléfono A-2024
15625 6 Ab.

NEPTUNO 142

Se alquila en $90.00 el piso alto, entre Lealtad y Escobar, de reciente construcción, con lujo de detalles. Se compone de sala, saleta, cuatro habitaciones, baño intercalado, comedor, cocina de gas, y servicio de criados, agua abundante, fría y caliente. La llave en la tienda de los bajos. Informan Teléfono A-4648.
15875 78 8 ab.

NEPTUNO 229

Se alquila el primer piso alto en $75.00 recién construido y lujoso, entre las cuadras de Oquendo y Soledad. Se compone de sala, saleta, cuatro habitaciones, todo muy amplio, baño intercalado, comedor, cocina de gas, pantry y servicio de criados. Agua caliente y fría, siempre abundante. Luz escalera y limpieza de la misma, a cargo del propietario. La llave en la tienda de los bajos. Precio último con fiador. Informes Tel. A-4648.
15877 8 ab.

SE alquila el segundo piso de Aguiar 44 La llave en los bajos. Informan Teléfono I-2728.
15788 14 ab

SE alquilan los bajos de Lealtad 125 A. con sala, saleta, tres cuartos, baño completos, buen servicio y de criados, casa muy cómoda. Alquiler módico. Informes en La Filosofía. La llave al lado, en la Barbería.
15790 11 ab.

S Ealquila el alto de San Lázaro 221 B con sala, tres cuartos, comedor al fondo, servicio completo y de criados, buen baño, casa moderna, alquiler módico. Informan en La Filosofía. La llave al lado
15789 11 ab.

SE alquila Estrella 237 altos, casa moderna, compuesta de tres habitaciones, sala, saleta, baño y cocina de gas. Informes Ramón G. Fernández. Taller de Maderas de Buergo, Alonso y Cía. Infanta 47, teléfono U-1157 15844 10 ab.

SE alquilan los altos de las casas Estrella 50 y 60, la llave en los bajos. Informan Plaza Vapor 19 y 20. Teléfono A-2089
15851 8 ab.

SE alquila primer piso de Neptuno 67, con cinco habitaciones. Informan en los bajos, tienda de ropa "Bohemia".
15914 7 ab.

ALQUILERES DE CASAS

SE alquila Estrella 240 bajos, casa moderna y fresca, compuesta de sala, saleta, dos habitaciones, baño intercalado, cocina de gas y espacioso patio. Informes Ramón G. Fernández. Infanta 47. Taller de maderas de Buergo, Alonso y Cía. Tel. U-1157 15842 10 ab.

SE alquila Infanta 43 A, altos, compuesta de sala, saleta, cinco habitaciones, terraza, baño intercalado, servicio de criados y cocina de gas. Informes Ramón G. Fernández, Infanta 47. Taller de maderas de Buergo, Alonso y Cía. Tel. U-1157 15841 10 ab.

SE alquila Infanta 43 C, altos, compuesta de terraza, sala, saleta, cuatro habitaciones, baño intercalado y cocina de gas. Informes Ramón G. Fernández, Infanta 47, Taller de Maderas de Buergo, Alonso y Cía. Tel. U-1157.
15840 10 ab.

SE alquila una casa moderna acabada de fabricar, con sala, dos cuartos, comedor, cocina, baño intercalado; Jovellar y Hospital, dos cuadras del Parque Maceo a una de San Lázaro. Informan en la bodega. Teléfono U-2721.
S-1967 7 ab.

ALQUILO San José 184 entre Infanta y Basarrate sala, saleta, tres cuartos, baño intercalado, servicio de criados y cocina de gas, la llave en el No. 143.
15915 7 ab.

SE alquila el alto de Paula y Bayona; con sala, saleta, tres cuartos, balcón corrido de esquina, muy ventilada; precio $30.00. Informan en la misma, bodega. Tel. M-2458. S-1971 7 ab.

SE alquila Infanta 43 C, bajos, compuesta de portal, sala, saleta, tres habitaciones baño intercalado cocina de gas y patio. Informes Ramón G. Fernández, Infanta 47. Taller de maderas de Buergo, Alonso y Cía. Tel. U-1157.
15839 10 ab.

SE alquila Animas 177 A, bajos, compuesta de sala, saleta, tres habitaciones, servicio moderno completo, cocina de gas y carbón. Informes Ramón G. Fernández, Taller de maderas de Buergo, Alonso y Cía. Infanta 47. Teléfono U-1157
15843 10 ab.

RAYO 84-A, BAJOS

Sala, comedor, cinco amplias habitaciones, doble baño, cocina de gas. Unicamente para familia de moralidad. Alquiler 80 pesos mensuales. La llave al doblar, en Maloja 53, agencia de colocaciones del señor Alonso. Informes en O'Reilly 19, Tel. A-6318 15905 7 ab.

SE alquila el 2o. piso de Trocadero 58, sala, comedor, dos habitaciones y baño intercalado, casa nueva, muy fresca y agua abundante. Llaves e informes en "La Moda" Neptuno y Galiano. Teléfono A-4454
15940 9 ab.

SE ALQUILA

Altos, O'Reilly 55 esquina a Aguacate, casa para corta familia. Informan en la planta baja, tienda.
15896 7 ab.

SE alquilan los modernísimos altos de Arbol Seco y Maloja. Constan de sala, saleta corrida, dos cuartos, cuarto de baño moderno y cocina de gas. Llaves e informes en Arbol Seco 4 altos.
15663 11 ab.

SE alquila el bonito y moderno piso principal de San Nicolás 92 casi esquina a San Rafael, compuesto de sala, saleta, cuatro cuartos, baño intercalado, comedor al fondo, pantry, cocina, cuarto y servicios. Belascoain 79, de 4 a 6 o en el Teléfono F-1972. Verla de 9 a 12 a. m.
15623 9 ab.

HABANA 46

esquina de fraile, se alquila la lujosa y confortable planta baja de casa moderna, en precio razonable. Unicamente para familia de moralidad. Llaves e informes, en O'Reilly 19, teléfono A-6318. señor Menéndez.
15906 7 ab.

EN lo mejor del Vedado, en la loma de la Universidad, alquilo segundo piso de la casa Jovellar 39, con terraza, sala, saleta hall, cuatro habitaciones, 2 baños, comedor magnífico, cocina, cuarto y servicios de criados. A precio de situación. La llave e informes en el 1er. piso. Teléfono U-3595
15531 6 Ab.

SE ALQUILAN

Unos departamentos altos, ventilados, con cocina de gas, luz eléctrica, servicio sanitario. Precio módico. Informan en la misma casa Monte 163, entre Indio y San Nicolás.
15733 1 9ab.

SE alquilan los bajos de la casa calle de San Lázaro 252, compuestos de sala, recibidor, tres cuartos, baño, comedor, cocina de gas y servicios de criados; es moderna, informan en la misma, de 1 a 5 p. m. o por el teléfono FO-1392.
15880 8 ab.

SE alquilan los altos de la casa Reina número 48, esquina a Manrique, constan de sala, saleta, tres habiaciones, baño intercalado, servicio de criados y cocina de gas y carbón. La llave, el portero en la misma. Informan Sol número 21, bajos. Telf. A-7540.
15735 12 ab.

SE alquilan los altos de la casa calle Industria 166, frente al Capitolio de la República, compuesto de sala, saleta, comedor, cinco cuartos, baño intercalado, cocina y cuarto y servicio de criados. Se informa en los bajos.
15677 6 Ab.

SE alquilan muy baratos, modernos altos, Monte y San Joaquín, sala, comedor, 3 cuartos lujosos, baño intercalado, cocina de gas, calentador, servicio criados y agua abundante, se limpia la escalera. Informan enfrente No. 394.
15697 6 Ab.

ALQUILO una casa en Marqués González 26 entre San Rafael y San Miguel, sala, recibidor, tres cuartos, baño intercalado, comedor, cocina, patio y demás servicios. Informan San Lázaro 390. Tel. U-1398.
15695 8 Ab.

SE alquilan los bajos de la casa calle Luz núm. 3, entre Inquisidor y San Ignacio, propio para comercio: sala, cuatro cuartos, comedor y recibidor. Precio: $70.00. La llave en la bodega de San Ignacio y Jesús María. Informan F-1702.
15469 9 ab

MARINA 19, frente al Parque de Maceo, se alquila el segundo piso, con sala, comedor, tres habitaciones, baño intercalado, cocina de gas y servicio de criados. La llave en la fonda. Informes: A-6420.
15453 9 ab.

SITIOS 61, se alyquila con sala, recibidor, ocho cuartos, cocina y baño, propia para inquilinato. La llave en la bodega esquina a Manrique. Informes A-6420
15452 9 ab

CARLOS III, 16-D, ALTOS

Sala, comedor, cuatro cuartos, baño intercalado, cocina y servicio criados, 85 pesos, agua fría y caliente. Informan Teléfono F-2134.
15443 8 ab

SE alquila en 60 pesos, dos meses en fondo el piso bajo de Concordia núm. 148 casi esquina a Oquendo, moderno, con baño intercalado. La llave en el piso del medio.
15476 6 ab

SE alquila O'Reilly 114, segundo piso, propio para oficinas, dos entradas, una por O'Reilly y la otra por el parque Jerez. Informan en el mismo edificio por O'Reilly. Precio $100. 15515 7 ab

ACOSTA 105. Se alquila moderno segundo piso, sala, saleta, tres habitaciones, baño intercalado, comedor al fondo, servicio de criados.
15438 12 ab

EN 30 pesos se alquila la casa nueva, a una cuadra de Infanta en Pajarito letra E, entre Clavel y Díaz Blanco.
15439 13 ab.

SE alquila la alegre y fresca casita de Subirana 3, esquina a Estrella, sala, comedor, dos cuartos y cocina. Informan Franco número 4, entre Estrella y Carlos III.
15441 6 ab

SE alquila la casa San Lázaro número 100 altos esquina a Crespo compuesta de sala, recibidor, tres cuartos, baño intercalado, cuarto y servicios para criados cocina de gas y calentador. Informes casa Carrera y Medina, Aguila 33. Teléfono M-4546.
15292 6 ab.

SE alquila un piso alto en Gervasio 25A y otro en Concordia 100. Sala, saleta, 4 habitaciones, hall, doble servicio sanitario, cuarto criado, construcción moderna. Llave en los bajos. Alquiler $80. Dueño: O'Reilly 54, altos, por Habana.
15156 10 ab.

EN cuarenta pesos, alquilo en esquina amplios entresuelos con seis departamentos y demás servicios. Informan Omoa y Fernandina, bodega.
15403 7 Ab.

EN $45.00 Arbol Seco 15 altos; izquierda; con sala, comedor, tres habitaciones. La llave en el No. 9, altos.
S-1917 9 Ab.

SE alquila la hermosa casa Suárez 116 altos, compuesta de sala, saleta, cuatro cuartos, cocina de gas, baño intercalado, baño de criados y servicios sanitarios completos. Alquiler: 65 pesos. Informan teléfonos A-4358 y M-6263, altos botica Sarrá.
15509 10 ab.

SAN Rafael entre Infanta y Basarrate se alquila moderna casa, agua abundante, alquiler de situación. Informan en Infanta 30, altos.
S1939 9 ab.

ALQUILERES DE CASAS

AVISO

Se alquilan los bajos de la casa San Francisco núm. 1, casi esquina a San Lázaro. La llave en los bajos del núm. 3, Para informes, Francisco Penabad, Mercado de Colón por Monserrate, puesto frutas.
15386 6 Ab.

SE alquila buena esquina propio para establecimiento o industria, y una nave techos monolíticos. Ayesterán y Piñera.
15638 13 Ab.

SAN Rafael 43, se alquila primer piso nuevo, lujoso, con todas las comodidades, propio para matrimonio o corta familia. Informan en el mismo.
15575 12 ab.

MALECON 83, altos. Casi esquina a Campanario. Se alquila esta hermosa casa, de sala, saleta, tres cuartos bajos y uno alto, comedor y servicios. Se puede ver de 2 a 5, la llave en San Lázaro 246, bajos. Para informes teléfono F-4918.
15537 13 ab.

SE alquilan los altos de Someruelos 46, a media cuadra de Gloria, compuestos de sala, saleta, dos habitaciones y demás servicios. La llave e informes Zanja 128. Taller Acevedo. Teléfono U-1287.
15554 6 ab.

CARLOS III 221 frente al Colegio La Salle, alquilo espléndidos y modernos bajos, portal, vestíbulo, sala, antesala, 4 cuartos, baño lujoso intercalado, comedor, patio, cocina, cuarto y servicios de criados I-6271. S 1926 7 ab.

MALECON 74

Alquilo estos bonitos y modernos altos y bajos acabados de pintar, compuestos de sala, comedor, tres habitaciones, espléndidos servicios sanitarios agua abundante, tanque, calentador para baño. Llave, en la bodega de San Lázaro esquina a Manrique. Para informes, llamar al teléfono M-8424. 14785 6 Ab.

SAN JOSE 152 A.

Se alquilan los altos, agua abundante, 3 grandes habitaciones, sala y comedor, bonito decorado, servicio y cuarto de criada, las llaves e informes en la bodega de Hospital, o Tel. U-5510.
14775 6 Ab.

EN BELASCOAIN 95 (EDIFICIO RECAREY)

SE ALQUILAN LOS MAS ACABADOS Y COMODOS ALTOS CON CUATRO HABITACIONES SALA Y SALETA BIEN DECORADOS LAS LLAVES EN LA PORTERIA.
14746—8 Abr.

GALIANO 27, BAJOS

Se alquilan estos bajos, entre Lagunas y Animas, con sus vidrieras a la calle, para establecimiento. La llave al lado. Informa: López Oña. Edificio Gómez Mena. Obispo y Aguiar. Departamento 705. Teléfono A-8980. 14890 9 ab.

ALQUILO en Estévez 22-A, altos, sala, comedor y dos cuartos y demás servicios. La llave en los bajos. Informan Tejadillo 45, teléfono A-2575. 14227 5 ab

LEALTAD Y SITIOS

Se alquila una casita moderna, compuesta de sala, comedor, dos habitaciones con todos sus servicios. Informan: Teléfono: M-2002. 15525 6 ab.

ZEQUEIRA 12 A

altos. Alquilo casa moderna, 40 pesos. Sala, saleta y tres cuartos. Próxima tranvías. Llave bodega. Informes: San Joaquín 33, bodega. Teléfono M-1808.
15528 10 ab.

CASTILLO 54

Alquilo casa madera, amplia $35. Sala, comedor, tres cuartos, patio, traspatio, grandes. Llave bodega. Informes San Joaquín 33, bodega. Tel. M-1808.
15527 10 ab.

EN $45 alquilo casa baja sin alto, con sala, comedor, tres cuartos, moderna, mucha agua. Nueva del Pilar 17 entre Santo Tomás y Clavel, a una cuadra de Belascoain. Informan I-1494.
S 1945 6 ab.

LA casa moderna Neptuno 235 1|2, entre Soledad y Aramburu, con sala, saleta, tres cuartos, comedor, cocina, patio, traspatio, baños, dos servicios.
15473 10 ab.

SE alquilan los altos de Habana, 14. La Llave en los bajos. Informan teléfono A-7923.
15492 7 ab
15492 7 ab.

SE alquila para establecimiento la casa Aguila 93, entre San Miguel y Neptuno; tiene cinco cuartos, sala, saleta, etc. La llave e informes Concordia 22, altos, teléfono A-4172. 15490 8 ab

ALQUILO hermosos altos, modernos muy ventilados y cómodos. Sala, saleta, tres cuartos y cuarto de criados, baño intercalado completo con agua caliente, cocina de gas y de carbón. Sitios 171, esquina a Subirana. La llave en la bodega.
15523 13 ab.

SE alquilan los altos de la casa Malecón 294 entre Lealtad y Escobar, compuestos de terraza, sala, saleta, cinco habitaciones, dos baños, comedor con balcón a San Lázaro, cocina, pantry, etc., etc. La llave en los bajos. Informan en San Ignacio 50. Teléfono A-7501.
15572 12 ab.

HOSPITAL 7, B., ALTOS

Se alquilan estos altos entre Neptuno y San Miguel, con sala, recibidor, cinco habitaciones, baño intercalado completo, comedor, cocina gas y servicios. La llave en bodega La Ferrolana. Informan: Teléfono A-8980. Edificio Gómez Mena Obispo y Aguiar. Departamento 705.
14892 9 ab.

SE alquilan, calle Montoro número 38, (en Carlos III), dos apartamentos con tres habitaciones, sala, comedor, cocina con gas, baño con agua caliente y fría.
14698 6 feb

CONCORDIA 12, segundo piso, entre Aguila y Galiano, alquilo hermosa habitación amueblada balcón para calle, entrada independiente. $20 mensuales, para caballero. Otra lado, baño intercalado. $16 mensuales.
14867 6 ab

SE ALQUILAN, CASAS NUEVAS

a dos cuadras del Parque Maceo, de dos y tres habitaciones y demás comodidades modernas de $37.00 a $75.00 edificio Suero-Cervera, Jovellar entre Espada y Hospital. Informes en la misma y Teléfono U-2008. 13726 7 Ab.

Se alquilan los altos de Habana número 3, con sala, dos cuartos, baño y cocina, precio 60 pesos al mes. Informes: Claudio Arellano. Cuba, 50. Teléfono A-8299.
E 2877 Ind 29 dic.

A PARTIR DEL DIA 1o. DE ABRIL

Se alquila el piso alto derecho de la espléndida casa calle de San Pedro 24-26 muy propio para oficinas, consultorio, bufete etc, estando dotada de todas las comodidades para dichos usos y también para vivienda de familias. Tiene en la azotea cuatro hermosas habitaciones con servicios. Las llaves en el hotel Universo. Informes: Dr. Arturo A. Vazquez. San Pedro 6. Tel. A-9619. 14791 6 Ab.

SE alquila un piso moderno, acabado de pintar en Someruelos 63, con sala, tres cuartos, baño intercalado, comedor muy fresco, primer piso. Su precio $60. Las llaves al lado. Demás informes Obrapía número 61, altos. 14615 7 ab

SE alquila la amplia y moderna planta baja de la casa O'Reilly 26 y 28, propia para buen establecimiento o almacén Más de quinientos metros de superficie. Módico alquiler. Informa: doctor Arturo Fernández. Habana 86.
13014 18 ab.

ALQUILERES DE CASAS

LAMPARILLA 24 (ALTOS), CON ENTRADA INDEPENDIENTE POR CUBA

Estos altos, acabados de reparar se alquilan en setenta y cinco pesos mensuales. Tienen dos habitaciones con balcones a la calle de Lamparilla; se componen de un total de diez habitaciones, dos de las cuales pueden dividirse por mitad; cuenta con cocina grande, servicios sanitarios y azotea corrida por Lamparilla y Cuba. Pueden verse por los bajos, de 8 a 11 a. m. 14649 6 Ab.

EN Manrique número 4, alquilo el segundo piso, para apartamentos de oficina o profesionales. Informan en la misma. Teléfono A-4438.
S 1784 6 ab.

CASITA MODERNA

Se alquila en la calle de Marqués González y Sitios compuesta de sala, comedor, dos habitaciones, baño completo y cocina de gas. Precio $40.00 Informan en la bodega bajos de la casa. 15825 7 ab.

SE alquila la casa Revillagigedo 129, propia para almacén, depósito o cualquiera otra industria, propia por su capacidad con una superficie de 400 metros. La llave al lado. Informan Factoría núm. 1, de 1 a 4.
14678 6 ab

O'REILLY, 50

Casi esquina a Habana. Se alquila esta casa, lista para establecimiento, con sus vidrieras, lámparas y acabada de pintar. El piso alto, propio para familia, pisos y escalera de mármol, acabados de pintar. Informes, departamento 540, Manzana de Gómez. Llaves en el 48.
14205 10 ab

ALQUILO $50 modernos bajos Aguila 263 sala, comedor, tres cuartos, etc. Llaves bodega esquina Apodaca. En $40 modernos altos Misión 118, sala, saleta, dos cuartos, etc. Llaves al frente.
14866 7 ab.

ALQUILO bien situados frescos altos de Campanario 166, casi esquina a Reina. Escalera mármol, recibidor, sala, cuatro cuartos, agua abundante, demás servicios. Llave bajos. Informes I-3644 A-5620.
14880 10 ab.

CASA SIN ALTOS

Se alquila la espaciosa y ventilada casa calle de Agustín Alvarez No. 7, a una cuadra del Nuevo Frontón y dos de Belascoain, con sala, saleta, tres cuartos y demás servicios. Informa: Sr. Alvarez. Consulado 126, altos. El papel dice donde está la llave. 15535 7 ab.

GALIANO 27, ALTOS

Se alquilan estos altos entre Lagunas y Animas, con sala, comedor, cuatro habitaciones, baño, cocina gas, servicios. La llave al lado. Informa: López Oña. Edificio Gómez Mena.. Obispo y Aguiar. Departamento 705. Teléfono A-8980.
14891 9 ab

SE alquilan los bajos de Habana 204, casi esquina a Merced, con hermosa sala, tres grandes habitaciones y comedor y sus servicios. Informan en la misma de 3 a 5.
15711 7 ab.

ALQUILO Estrella 143 primer piso alto, cinco cuartos, comedor al fondo, baño intercalado, agua abundante. Llave en el No. 114. Informan Teléfono A-4529.
15670 5 Ab

SE alquila Campanario 2, bajos, con sala, tres cuartos, cuarto de criados, comedor, la llave en los altos. Informan Aguila 29. Teléfono A-9020.
15739 7 ab.

JOVELLAR 8 entre Aramburu y Hospital, alquilo magnífico piso bajo, sala, saleta, tres habitaciones grandes, baño lujoso, comedor, cocina, cuarto y servicios criados. Renta 70 pesos. Informan departamento número 4. 15748 14 ab.

SE alquilan los altos de Inquisidor 15, para oficinas, numerosa familia o casa de huéspedes. Abierta en las horas laborables. Informa: La Vinatera. U-1794.
15726 11 ab.

PARA COMERCIO

Oficios número 104 casa preparada para toda clase de establecimiento. Informan Telf. A-5663. 15784 9 ab.

LUJOSA Y BARATA CASA

Se alquilan los lujosos bajos de la letra B. y altos de la letra C. de la casa San José 124, entre Lucena y Marqués González, con sala, saleta, tres habitaciones, salón de comer, cuarto de criado y doble servicio sanitario con calentador. Informa señor Alvarez. Consulado 126, altos El papel dice donde está la llave.

PROXIMO A SANIDAD

Se alquilan los altos y bajos de la casa Sitios 157, con sala, saleta, tres cuartos y demás servicios. Informa señor Alvarez. Consulado 126, altos. El papel dice donde está la llave.

ANIMAS 104

Se alquilan los altos, con sala, comedor tres cuartos, un cuarto más en la azotea y demás servicios. Informa señor Alvarez. Consulado 126, altos. El papel dice donde está la llave.

SAN NICOLAS 171

Se alquilan los altos, con sala, saleta, dos habitaciones y demás servicios. Informa señor Alvarez. Consulado 126, altos. El papel dice donde está la llave.

CUBA 8

Se alquilan los bajos compuestos de zaguán, sala, saleta, tres habitaciones, un salón con entrada independiente por Aguiar, cocina y demás servicios completos. Informa señor Alvarez. Consulado número 126, altos. El papel dice donde está la llave. 15634 7 ab.

PAULA 78, ESQ. A BAYONA

Se alquila esta casa después de reparada, propia para almacén, ferretería, fábrica de tabacos, etc. Informan sus dueños en el Vedado, calle 6, 232, bajos, entre 23 y 25. F-1334. S. 1927.—16 Ab.

BELASCOAIN, 105 1|2, ALTOS

Sala, comedor, tres cuartos, baño intercalado, cocina gas y carbón, servicio criados, un departamento azotea, servicios, lavadero, agua fría y caliente. Teléfono F-2134, en 15 pesos. 15442 8 ab

SOLEDAD, 50, BAJOS

Sala, comedor, tres cuartos, baño intercalado, cocina gas, agua fría y caliente, $67. Teléfono F-2134.
15444 8 ab.

PARA COMERCIO

Se alquila la casa Muralla 65 con frente a dos calles. Informa señor Fraga. Muralla y Compostela, café o Teléfono FO-7606.
15506.—18 Ab.

CONSULADO 28

entre Prado y Genios, se alquilan la planta baja y el primer piso, compuestos de tres y cuatro habitaciones, respectivamente, sala, comedor al fondo, recibidor, etc. Las llaves en la botica. Informan Habana 82, teléfono A-2474. 15780 12 ab.

BERNAL 29, altos modernos; tres habitaciones y piezas complementarias. Bajo alquiler. Llave en el bajo. Miguel F. Márquez. Cuba 50. 14663 6 ab

SE alquilan los bajos de Cadiz 7, llave en el número 5 letra A, su dueño en Maloja 6, de 7 a 10 a. m., la casa reune todo lo necesario. 14907 7 Ab.

SE alquilan los bajos de Damas 5 compuestos de sala, comedor, tres cuartos, buen baño y demás servicios. La llave en la bodega esquina a Luz. Informan: Teléfono FO-9050. 14961 6 ab.

SE alquila el piso principal de la casa calle Luz núm. 3, entre San Ignacio e Inquisidor. Se compone de sala, comedor, cuatro cuartos y recibidor. Precio $65.00. La llave en la bodega de San Ignacio y Jesús María. Informan F-1702
15470 9 ab

(2)—Vedado

SE alquilan altos 21, 285, terraza cubierta, sala, recibidor, hall, tres habitaciones, baño completo, cocina gas cuarto, servicio criado, 90 pesos; llaves al lado. 15510 7 ab.

ALQUILERES DE CASAS

CALLE 20 entre Calzada y Línea a una cuadra del Puente Miramar, se alquila una casa acabada de construir con sala, comedor, cuatro cuartos con baño intercalado, closets, cocina de gas y calentador, garage y dos cuartos para criados con sus servicios. Informan 20 y Calzada. 15787 14 ab.

SE alquila en la calle O entre 17 y 19 un piso con todas comodidades, elevador ,garage. Puede verse a todas horas. Edificio Piloto.
S 1955 14 ab.

EN 74 pesos se alquila con escalera de mármol, el piso alto de 21 No. 246 entre E. y F. Vedado, propio para dos familias, tiene en la parte del frente sala, recibidor y dos cuartos, y a continuación otros dos cuartos y comedor; con cocina y baño con todos los servicios completamente independiente. Pregunten al fondo en la portería del Edificio Arcos, por el Conserje, Sr. Fermín.
15848 9 ab.

EN $110.00 se alquilan los altos de 19 No. 241 entre E. y F. Vedado, compuestos de sala, recibidor, tres cuartos, con baño intercalado, comedor al fondo, cuarto de criados y cocina en el piso principal y dos cuartos grandes con baño en el segundo piso. Pregunten al fondo en el Edificio Arcos, por el Conserje, Sr. Fermín. 15847 9 ab.

SE alquilan unos altos calle 25, No. 249 , entre E. y F; tiene sala, recibidor, comedor, tres cuartos, baño y servicios de criados. Informan teléfono F-4803.
S-1968 8 ab.

EN la calle 23 entre Paseo y Dos, se alquilan los espléndidos altos y bajos de "Villa Petra" y los hermosos y ventilados altos de Paseo y 23, las llaves en los bajos de Paseo y 23, para informes la lotería "La República", Galiano 104. Teléfono A-1796. 15714 14 ab.

VEDADO Línea 136-A, bajos, casi esquina 12, sala, recibidor, cinco cuertos, dos baños intercalados, saleta, cocina gas, calentador, servicio criados garage, llave al lado. Informes Habana 186, altos. Teléfonos M-1541, F-1795. 15756 9 ab.

CASITA moderna toda cielo raso, jardín, portal, sala, dos cuartos, baño intercalado, cocina de gas, patio y traspatio, calle 10 esquina 17, Vedado. Informes teléfono M-2863. La llave en la bodega esquina 17. 15804 17 ab.

SE alquila la casa situada calle 2 núm. 6 1|2, entre Línea y Calzada, Vedado. Informan calle 2 núm. 1. Telf. F-3147. Tiene garage. 15458 7 ab

SE alquila la moderna y fresca casa calle Catorce, 124, entre 11 y 13, Vedado. Jardín, portal, sala, cinco cuartos, comedor, hall, servicio de criados y arboleda al fondo. 15430 11 ab.

EN lo mejor y más alto del Vedado se alquilan los lujosos bajos de la casa calle 21 entre L y M., con cinco habitaciones, dos magníficos cuartos de baño, vestíbulo, living-room, hall, comedor, pantry, cocina, cuartos para criada y chauffeur y garage. Informan al lado.
15505 6 ab.

EN 60 pesos se alquilan los espléndidos altos derecha, de la moderna casa calle 27 entre B y C, Vedado. Se componen de sala, comedor, cuatro habitaciones, doble servicios sanitarios y baño moderno, cuarto de criados. Las llaves en el piso de al lado. Informan: García Tuñón. Aguiar y Muralla. Tel. A-2856.
15401 5 Ab.

CALZADA 78 B., VEDADO

Se alquila esta amplia casa entre B y C a media cuadra del parque de Villalón, con jardín, portal, sala, saleta, siete habitaciones, baño completo, comedor al fondo, cocina gas, cuarto y servicios criados. La llave en la hojalatería. Informan: Teléfonos F-4241 y A-8980. Edificio Gómez Mena. Obispo y Aguiar. Departamento 705. 15532 13 ab.

VEDADO

En 50 pesos alquilo la casa calle 10 número 323, entre 23 y 25, a media cuadra de los tranvías; moderna, fresca y bonita; tiene jardín, portal, sala, saleta, dos habitaciones, cuarto baño completo con agua fría y caliente, cocina y patio. La llave al lado. Informes, teléfonos F-3289 e I-7455. 15497 8 ab

SE alquilan los hermosos bajos compuestos de sala, hall, saleta, cuatro cuartos, dos baños intercalados, comedor, cuarto de criado, cocina de gas, garege. $150.00. Informan en la calle 15 entre 10 y 12, Vedado, y cuarto para chauffeur. E 866 3d. 3

SE alquilan los hermosos altos compuestos de sala, hall, saleta, cuatro cuartos, dos baños intercalado, comedor, cuarto de criado, cocina de gas, cons- cuarto de criado, cocina de gas, garage y cuarto para chauffeur. $150.00. Informan en la calle 15 entre 10 y 12, Vedado.
E 865 3d. 3

SE alquilan los espléndidos altos de la moderna casa calle J entre 7 y 9 con sala, saleta, hall, cinco cuartos, dos baños intercalados, comedor, pantry, cocina, una gran terraza cubierta, cuartos de criados con sus servicios y garage. Precio $150.00. La llave en Calzada esquina a J. Teléfono F-2115. 15284 6 ab.

VEDADO calle 15 entre 26 y 28, a tres cuadras de 23, se alquilan casas acabadas de fabricar sala, cuatro, cuartos, cuarto de baño intercalado, comedor al fondo, cuarto y servicio de criados. Precio 40 pesos. Teléfono F-1183.
15276 16 ab.

SE alquilan los frescos y modernos altos de Calzada número 88 entre A y B, tienen entrada independiente, sala, recibidor, cuatro cuartos, con baño completo intercalado, comedor, cocina de gas, dos cuartos de criados con servicios. Informan Telf. F-5729. S 1908 7 ab.

SE alquila una casa amueblada desde el día 1 de mayo hasta fines de noviembre, se da barata. Informen F-1315. Calle A número 244 entre 25 y 27. Vedado. Se puede ver a todas horas. S 1907 7 ab.

VEDADO. Se alquilan altos y bajos modernos, en la calle 4 número 182, entre 19 y 21, compuesto de: jardín, portal, sala, saleta, comedor, tres y cuatro habitaciones, terraza, baño intercalado, cocina gas, cuarto y servicios de criados, agua abundante, sombra y brisa. Informan en Inquisidor 28. Teléfono A-6483.
15207 6 ab.

SE ALQUILA

En lo mejor del Vedado, calle Catorce número 110 entre Once y Trece, cómoda casa con portal, sala, saleta, tres amplios cuartos con sus correspondientes lavabos, comedor al fondo, baño completo, cocina de carbón y gas. En los altos tres amplios cuartos. También tiene un gran patio propio para niños. Alquiler de situación. La llave e informes al lado en el No. 112. Teléfono F-5810.
14550 7 ab.

CASAS INDEPENDIENTES

Vedado, calle 26 entre 27 y 29, una cuadra del tranvía de la calle 23, sala, cuarto, cocina servicios, patio independiente. Precio 17 pesos. Informa Manuel Rodríguez, bodega "Los Mercedes", 26 y 27. Tel. A-0383. 13908 13 Ab.

SE alquila la casa calle 5 entre C y D, frente al parque Villalón, compuesta de portal, sala, saleta, cinco cuartos, tres baños principales, tres cuartos para criados y un gran patio central. Tiene agua en abundancia. Informan al lado.
15424 13 ab.

SE alquila en la Víbora, Felipe Poey 2, espléndido chalet con portal, sala, cuatro cuartos, cuarto y servicio de criados, lavadero, patio, tanque y motor para agua. La llave en Jesús del Monte 661, bodega. Informe Alonso y Ca. Inquisidor 10, teléfono M-5111. 14726 6 ab

VEDADO calle 17 número 595 entre 26 y 28, a dos cuadras 23, se alquilan casas portal, sala, cuatro cuartos, comedor al fondo, baño intercalado con agua caliente, cuarto y servicios de criado. $50; altos sala, terraza, cinco cuartos, cuarto baño, comedor al fondo. $55.00. Modernas. Teléfono F-1183. 14476 12 ab.

ALQUILERES DE CASAS

VEDADO calle 17 número 595 entre 26 y 28 a dos cuadras 23, se alquilan casas interiores con sala, comedor, cocina, dos cuartos, cuarto de baño con su lavabo, bañadera agua caliente 25 pesos y otras con sala, comedor, cocina, cuarto y cuarto de baño 20 pesos, modernas. Telf. F-1183.
14475 12 ab.

SE alquila en 21 y 14 Vedado, casa de sala, comedor, dos cuartos, baño completo. Informan en la misma. Bodega.
S-1924 8 Ab.

VEDADO se alquila la casa calle 5a. número 95, entre 6 y 8, jardín, portal, sala saleta, cuatro cuartos, baño completo, patio y cocina. Informan 101. Telf. F-1675.
15086 8 ab.

AMUEBLADA se alquila en el Vedado una casa en la calle 27 entre J y K a familia de buenas referencias y garantía. Informan teléfono F-3566. 15100 7 ab.

SE alquila 25 y Baños, portal, sala, comedor, dos cuartos y servicios. Informan en el chalet de al lado, por 25.
14928 7 ab.

(3)—J. del Monte y la Víbora

SE alquilan dos casas en el Reparto Juanelo, calle Rita 64 y 66, entre Soto y Serafina, portal, sala, dos cuartos, baño intercalado, cocina, patio y traspatio amplio. Informan y llave: Rita y Banche. Pedro Queija.
15979.—8 Ab.

SE alquila un chalet muy cómodo en la calle Lacret 81, entre Juan Delgado y Estrampes, media cuadra del tranvía de Santos Suárez. La llave en frente. Precio 70 pesos. Teléfono A-5534.
15987.—8 Ab.

LUYANO

En 25 pesos se alquilan los bajos de la esquina de Cueto y Velázquez, a diez pasos de la Calzada de Concha. Portal, a dos calles, dos habitaciones, baño, comedor y sala. La llave en la bodega.
S 1954 7 ab

ALQUILO Milagros 110, acabada de pintar, los bajos: jardín, portal, sala, recibidor, comedor, seis cuartos, baño completo, cocina, calentador, cuarto y servicio criado, garage, cuarto de chauffeur. Las mismas comodidades tienen los altos. Informan Teléfono M-1740.
15773 10 ab.

SE alquila la casa calle Rodríguez 49. La llave e informes en calle Pérez esquina a Manuel Pruna.
S 1956 9 ab.

SE alquila casa moderna compuesta de portal, sala, saleta, tres cuartos, baño intercalado y servicio para criados. San Mariano 68 esquina a San Anastasio. Tel. I-2357. 15870 7 ab.

SE alquilan los altos de 10 de Octubre 303 frente a Santos Suárez, propios para una Sociedad, Academia o Restaurant. Informan en la Peletería la Americana, Padre Varela 28, teléfono U-5117.
15834 7 ab.

SE alquila la casa Carmen 6 Víbora, esquina a San Lázaro, con agua abundante, propia para numerosa familia, a una cuadra del paradero de los tranvías. Informan en la misma o el teléfono I-5463 15879 7 ab.

ALQUILO en 30 pesos la casa acabada de reconstruir, José María Heredia número 13 entre Estrada Palma y Libertad, con sala, comedor, dos cuartos, baño intercalado, cocina y patio. Telf. I-1256.
S 1949 7 ab.

DUREGE y Correa, hermoso local para establecimiento con portal corrido, cinco puertas de hierro, piso terraza. Alquiler $50.00, contrato largo, también se alquila una casa al lado en 35 pesos.
15746 14 ab.

CORREA y Duruge, alquilo casita moderna, jardín, portal, sala, comedor, dos habitaciones grandes, baño completo y cocina de gas. Renta 35 pesos.
15745 14 ab.

PARA BODEGA

Enna número 10, esquina a Cueto, con todo lo necesario, para abrirla, se da en buenas condiciones. Informan Telf A-5663.
15783 9 ab.

CASITAS a $20.00

Enna número 10, esquina a Cueto, bajas y altas, todas muy cómodas. Informan en las mismas y teléfono A-5663.
15782 9 ab.

SE alquila la casa Enna número 137, compuesta de sala, saleta, tres cuartos, patio y servicios $25.00. Informan en la bodega. S 1964 8 ab.

SE alquila la casa calle Zapotes número 7 casi esquina al parque Santos Suárez, compuesta de portal, sala saleta, tres cuartos, baño intercalado, comedor al fondo, cocina, cuarto de criado con su servicio, agua en abundancia, fría y caliente, galería, patio y traspatio, garage, con su servicio. Informan e nla botica de la esquina de San Benigno. Telf. I-5555.
15809 9 ab.

ALQUILO una casa moderna en la calle Madrid número 9, altos, casi esquina a Jesús del Monte, compuesta de sala, saleta, tres cuartos, baño intercalado, comedor, cocina de gas, cuarto y servicio de criados, otra en Galiano número 12 altos, esquina a Lagunas, compuesta de sala, comedor, dos cuartos, baño intercalado y cocina de gas. Precio de reajuste. Informa teléfono U-1428 y A-5402.
15806.—8 Ab.

JESUS del Monte 620, y 622, residencia de Ramón Larrea, se están terminando la división en dos casas suficientemente grandes para dos familias independientes. Se alquilan con arreglo a la situación. La llave en las mismas a todas horas, teléfono F-3790. 15448 6 ab

JESUS DEL MONTE 57 Y 59

Las mejores, con baño intercalado, baratos, agua corriente, buena terraza, precio los más baratos de la ciudad. Teléfono M-2634. 15459 10 ab

POCITO 10 A

bajos. Víbora, por Delicias, alquilo $35. Sala, tres cuartos, recibidor, agua abundante. Llave: bodega. Informes: San Joaquín 33, bodega. Teléfono M-1808.
15529 10 ab.

VIBORA. Se alquila la casa Avellaneda número 21 esquina a Andrés. La llave en Andrés 22. Informan en el Garage Hispano .Teléfonos I-3348 y U-5087.
15564 8 ab.

SE alquila una casita con portal, sala, do cuartos, baño intercalado, comedor y cocina. Bellavista y Primera, Víbora. Teléfono I-2390. 15455 13 ab.

EN la Calzada de la Víbora esquina a Genaro Sánchez, frente al paradero de la Havana Central, se alquila un piso alto, con sala, comedor y dos cuartos, baño, cocina y calentador. La llave en el garage. Informes A-6420. 15454 9 ab

EN lo más lindo del paradero Víbora, se alquila una linda casita, con todas comodidades, gana 30 pesos y no falta el agua. Informes en la carnicería, teléfono I-2067. S 1936 7 ab.

SE alquila el muy fresco y precioso chalet Lagueruela 32 Víbora, a 2 cuadras de la Calzada y paradero del tranvía, con sala, comedor, espacioso hall, seis grandes y ventiladas habitaciones, con tres baños intercalados, de lujo, completos, preciosa escalera de mármol, a los altos, terraza por ambos lados miradores con pararayos, cocina de gas con seis hornillas, motor y bomba para evitar la falta de agua, tres habitaciones de criados con lavado, bañadera y servicio, garage para 2 máquinas, cuarto chauffeur con servio, lavadero, palomar, dos mil metros de jardín cementado con cantero, variación de plantas y flores. Informa el señor Ruiz. Lawton 27. Teléfono X-1985. S 1941 6 ab.

MANTILLA

Casa sanatorio nueva, sala, tres departamentos, inodoro, patio grande con dos mil metros más, fondo manzana carretera, centro pueblo. Informan A-3751.
15437 6 ab

ALQUILERES DE CASAS

JESUS del Monte. Se alquilan Ensenada frente a Santa Ana, bodega, cómodas casas desde 25 pesos en adelante con dos y tres habitaciones, sala y saleta.
14747 8 Ab.

JESUS del Monte se alquila una cómoda casa propia para un matrimonio. Llave e informes Quiroga 14 entre Calzada y Delicias. 15308 6 ab.

ALQUILA altos Reyes y Cintra, sala, comedor, dos cuartos, cocina, maño con bañadera toda muy cómoda y fresca. Informan en la misma, teléfono I-4652.
14930 6 ab.

EN Santa Catalina número 101, Reparto Mendoza se alquila un chalet con sala, comedor, cinco cuartos, baño, garage y demás servicio. Teléfonos A-4438 e I-4871.
S 1785 6 ab.

ALQUILO dos casitas nuevas, sala, cuarto, cocina, servicios y azotea, con luz 18 pesos cada una, Pasaje calle Lacret entre Figueroa y Cortina. Informan en la misma y Arsenal 44.
14458 6 ab.

SE alquila un chalet en la calle Luz Caballero 90, en lo más alto de la Víbora y a la brisa, frente al Colegio Marista, jardín, portal, sala, comedor al fondo, 6 cuartos, 2 baños lavadero, hall con agua caliente, nunca falta el agua de Vento y garage espléndido, 80 pesos por años más barato, la llave al lado. Tel. I-5058 15853 8 ab.

ALQUILAN CASAS DESDE $17,00 A $33,00

en Rodríguez 124 entre Reforma y Guanabacoa, la que menos de tres aposentos, cocina y servicios, frescas, aprovechen.
14242 10 Ab.

SE alquilan los altos de Avenida de Acosta y Primera, Víbora, compuestos de sala, saleta, cuatro cuartos, bomba y tanque de agua. La llave en los bajos esquina. Informes Alonso y Ca. Inquisidor 10, teléfono: M-5111. 14927 6 ab

ALQUILO bonitos frescos altos de Fábrica 55, frente al parque; escalera mármol, sala, saleta, tres cuartos, baño moderno, y demás servicios. Llave bajos. Informes I-3644 A-5620. 14881 9 ab

ALQUILO modernos lindos altos Durege 17 y 19, terraza, sala, saleta, tres cuartos, baño intercalado completo, abundante agua, demás servicios. Llave bajos. Informes I-3644 A-5620.
14879 9 ab

SE alquila casita cielo raso, carrito el lado 20.00. Avenida Menocal letra H. Lawton. Informan Teléfono U-3734.
S 1843 7 ab.

JESUS del Monte. Se alquila la casa Santa Emilia esquina a San Benigno. Portal, sala, comedor, tres cuartos y servicios. Llave en la bodega. $40.
15137 6 ab.

ALQUILO a 18 y 20 pesos con luz, casitas de mampostería y mosaicos, dos habitaciones, cocina, servicios y patio. Informan calle Benito Lagueruela número 47, Víbora. S 1891 6 ab.

EN SANTOS SUAREZ

Calle Durege 65, próximo al tranvía. Se alquila hermosa casa compuesta de sala, hall, siete grandes habitaciones, comedor, dos baños intercalados, patio, traspatio amplio, garage y servicio independiente de criados. Precio $80.00. La llave en el número 63. Informan teléfono A-1835. 14895—7 Abr.

VIBORA. Se alquila la casa Calzada entre Lagueruela y Gertrudis, Villa Matilde. Precio rebajado. $150.00. Se compone de sala, hall, comedor, nueve habitaciones, cuatro baños, tres cuartos de criados, garage para dos máquinas, lavadero, jardín y traspatio. La llave en la bodega de la esquina. Informes: Aguar, 126, Deptos. 210 y 212. Teléfonos M-5222 y A-2867. 14869 8 ab

SE alquila $50 una casa en Porvenir 61 de portal, sala, cuatro cuartos, comedor al fondo, baño y servicio de criados, patio y traspatio, escalera para la azotea. La llave en el chalet de la esquina. Informan Teléfono A-5600.
S 1943 11 ab.

SE alquila la casa Concepción 187, compuesta de sala, saleta, tres cuartos, baño intercalado, comedor, cocina, cuarto y servicios de criados. Agua abundante. Tranvía por el frente. Informan en el 191.
14650 8 ab.

SE alquila casa moderna, sala, saleta, tres cuartos, comedor, cocina de gas y carbón, baño intercalado. $45. Delicias 4-B, entre Pamplona y Madrid, Jesús del Monte. Dueño, F. Otero, Primelles 68, Cerro. 14871 7 ab.

(5)—Marianao

SE alquilan en Gutiérrez y Mendoza, (Reparto San Martín), a media cuadra de la Calzada de Columbia y muy próximas a los Colegios Belén, Candler College y Religiosas de San Francisco de Sales, las casas, acabadas de construir, compuestas de sala, saleta, comedor, tres habitaciones, baño completo intercalado, cocina, patio, traspatio, portal y servicio para criados, alquiler 50 pesos. Informes: Obispo 21. Teléfonos A-9833, M-7021.

ESQUINA para bodega sin estrenar en Gutiérrez y Mendoza, (Reparto San Martín). Con instalaciones de agua para cantina. Informes: Obispo 21. Teléfonos A-9833, M-7021. 15971.—10 Ab.

FAUSTINO GARCIA Día 5. TRES.
EN 25 pesos, se alquila magnífico Bungalow muy ventilado a dos cuadras del tranvía. O'Farrill, entre Miramar y Lanuza, Reparto Colombia. Teléfono F-O-7549, de 8 a 11 y de 4 a 6.
15992.—13 Ab.

CHALET FRENTE AL PARQUE LA SIERRA

el lugar más fresco y saludable ocupando pequeña manzana, dos plantas y torre, seis amplios dormitorios, tres baños completos, sala, living room, comedor, portal y terraza, garage, lavandería, etc. Contrato de un año $230. Puede verse de 4 a 6 p. m. Informan A-4131.
15517 8 ab.

BUEN Retiro, se alquila bonita y moderna casa de esquina, muy freca, Steinhart 21 esquina a Loma, frente al paradero Calzada. Jardín, portal, terraza, sala, hall, cuatro habitaciones, magnífico comedor, baño lujoso con agua caliente, garage para dos máquinas, cuarto y servicios de criados $85.00 con contrato, se rebaja. Llame al FO-7698. Gerardo Mauriz. 15504 8 ab

SE ALQUILA EN $35

Calzada de la Playa frente al Asilo María Jaén, dos cuadras del tranvía Playa Estación Central, casa moderna, con portal, sala, comedor, tres cuartos, baño intercalado, cocina, servicios, garage y patio. La llave en el café de la esquina "Los Aviadores". Informan en El Navío, Muralla y Aguiar, teléfono A-2856.
15140 6 ab

MARIANAO. Reparto Nogueira, chalets modernos con dos y cinco habitaciones, baño completo, por 30 y 45 pesos; abundante agua. Carros Zanja y Terminal en la esquina. Teléfono F. O. 7976.
15468 6 ab.

10 CENTAVOS
DE 7 A. M. A 4 P. M.; Y DE 4 A 10 P. M.
15 CENTAVOS

SOLICITUDES DE TRABAJO: DIEZ CENTAVOS
DEPARTAMENTO DE ANUNCIOS CLASIFICADOS

10 CENTAVOS
DE 7 A. M. A 4 P. M.; Y DE 4 A 10 P. M.
15 CENTAVOS

M.E.C.D. 2016

DEPARTAMENTOS

EN LO MEJOR DE PUENTES GRANDES

Se alquilan 4 hermosas casitas, independientes, frente a la Papelera, a precio de situación. Informan en la botica. S 1932 8 ab.

MARIANAO. Se alquila en módico alquiler una bonita casa situada en la Avenida de Columbia, con cuatro cuartos, garage y bastante terreno. Su dueña, viuda de Cuesta. Infanta y S. Jacinto. Buen Retiro. Tel. 7469 14733 6 Ab.

SE alquilan los bajos de Santa Lucía número 4, Marianao, con sala, comedor, cuatro habitaciones, puerta de calle doble al frente y al fondo. La llave en la misma. Informan en 12 esquina 15 chalet, Vedado. 14463 9 ab.

BUEN RETIRO.—MARIANAO

Steinhart entre Medrano y Robau. Se alquila casa moderna, cuatro grandes cuartos, magnífico baño, en la línea del tranvía, sala, hall, comedor pantry y cocina agua fría y caliente, jardines al frente y al fondo, garage, cuarto y baño para criados y chauffeur. Informan Miguel Melgares calle 6 entre 3 y 5 Reparto La Sierra, Marianao. Teléfono F.O.-1882. 15183 8 ab.

ALQUILO lindo chalet, Buen Retiro, Marianao, calle Panorama esquina a San Jacinto; sala, comedor, cuatro cuartos, dos baños, closses, grandes jardines frutales; precio $100.00; llaves Villa Octavia. Infanta y San Jacinto. S-1888 9 Ab

ALQUILO dos casitas en lo mejor de Columbia, compuestas de sala, comedor, dos cuartos, baño, cocina, todo moderno. Calzada de Columbia y Mendoza; precio $30 cada una. Informan enfrente. Almacén. 14904 7 ab.

BUENAVISTA. Línea frente al paradero Cazadores, se alquila amplia casa con todas las comodidades modernas. Si se paga por un año adelantado, gran rebaja. Informan: U-2087. La llave al lado. 15480 6 ab

(6)—Cerro

EN Ayesterán y Lombillo, Cerro, se alquila casa moderna barata, compuesta de sala, saleta, tres cuartos, terraza con balcón a dos calles, baño completo y cocina de estufina. Informan: Teléfono I-2784. 15990.—13 Ab.

ALQUILO casa Primelles 27 una cuadra del Paradero del Cerro, cuatro cuartos, sala, saleta, patio, traspatio, portal, soportal, 50 pesos. Llave en el 25. Informan San José 8. Morán. 15828 7 ab.

CERRO TULIPAN UNO

Se alquila el más cómodo y elegante chalet propio para personas de gusto, tiene sala, saleta, holl, gabinente, cuarto de criada en los bajos, más cuatro habitaciones, holl, cuatro terrazas en los altos, garage, cuarto chauffeur. Llaves bodega. 15693 13 Ab.

ALQUILO $35, altos modernos Monasterio 13, entre Peñón y Carmen, Cerro, sala, tres cuartos, comedor, cocina y servicios. I-5452. 15451 13 ab

EN LO MEJOR DEL CERRO

Se alquila la espaciosa casa Calzada del Cerro 729, altos esquina a Tulipán, compuesta de sala, recibidor, tres hermosos cuartos, baño intercalado, saleta de comer, cocina de carbón y gas, luz tumular, cielo raso y siempre tiene agua pues tiene bomba Prat. Informan en Cerro 727 S 1931 8 ab

SE ALQUILA CHALET ESQUINA DE FRAILE ACABADO DE FABRICAR, DOMINGUEZ Y SANTA CATALINA, CERRO

Compuesto de portal, recibidor, cuatro cuartos, baño intercalado, cocina, cuarto y servicio de criados, garage y jardín. Informan en Tulipán 3. Teléfonos A-3129 y A-3145. 15513 8 ab.

SE alquilan dos grandes naves La Rosa y Santa Catalina, Cerro, una cuadra de la Calzada. 15317 6 ab.

(B) DEPARTAMENTOS

(7)—Habana

VIRTUDES 28 entre Aguila y Amistad, edificio moderno; se alquila apartamento compuesto de gran sala y recibidor. Teléfono M-9392. S-1958 9 ab.

SE alquila un gran apartamento y una habitación, vista a la calle, nunca falta el agua. Revillagigedo 47. 15816 7 ab.

LUJOSOS APARTAMENTOS SE ALQUILAN EN SAN NICOLAS Y LAGUNAS CON TODO CONFORT MODERNO, ARTISTICAMENTE DECORADOS, BAÑO COMPLETO Y ELEVADOR. PRECIO: $95.00 MENSUALES. INFORMAN EN LOS MISMOS. 15397—8 Abr.

SE alquila un departamento con tres habitaciones, balcón a la calle, servicio independiente; tiene cocina de gas; a matrimonio solo, a personas de moralidad, en la misma se alquila un departamento propio para oficina o barbería. Informan en la misma. Empedrado núm. 3, altos. 15456 8 ab

SE alquila una sala y un departamento de casa de familia, frente al parque Zayas, a un paso del Mercado de Tacón. Monserrate 41, altos. Teléfono A-6639. 15244 6 ab

LA APLANADORA. Se alquila un espléndido departamento con dos piezas y cuarto baño y un cuarto en la azotea para hombres solos. Comida a la española. Reina y Belascoain, altos de La Aplanadora. 15249 10 ab.

MONSERRATE 93. entre Lamparilla y Obrapía se alquilan habitaciones con lavabo agua corriente, con muebles especiales, a precio de situación. Más informes en la misma. 13789 7 Ab.

AMPLIO y fresco departamento con balcón a la calle y cocina independiente, Se alquila en San Ignacio 42, altos. 14350 11 ab.

OBRAPIA No. 14

Se alquila un departamento con vista a la calle, propio para familia, compuesto de sala, habitación corrida, baño, cocina de gas. Informa el portero. S 1884 14 ab.

DEPARTAMENTOS

OFICINAS

Edificio "Llata" en Aguiar 116, Departamentos frescos con buen servicio, desde 20 pesos hasta $60 al mes. Véanse. 14185 10 ab.

FRENTE Secretaría de Gobernación se alquila magnífico departamento paar profesional y oficina. Tacón 4 A-7627. E 1702 Ind 3 11

Calle 11 Nros. 103 y 105, entre 20 y 22 a una cuadra del tranvía de Línea. Acabados de fabricar. Precios $18 y $22. Informan: en la misma el Encargado y por los teléfonos F-3895 y A-1051. 12638 15 Abril.

SE alquilan apartamentos 30 y 45 pesos amplios, ventilados, baños completos, cocina de gas. Carlos III entre Zapata y Pozos Dulces. 11748 10 ab.

(8)—Vedado

VEDADO se alquilan dos hermosos departamentos uno interior en 25 pesos y otro con balcón a la calle en 35 pesos con luz; Zapata 19 entre A y B. Informan en los bajos, ferretería. S 1940 8 ab.

CALZADA 97 entre y 2 y Paseo, se alquila un departamento alto, compuesto de tres habitaciones y servicio independiente, también hay amplias habitaciones bajas. Informan en la misma. S 1937 8 ab.

(14)—Barrios

$21.00 COMODA ACCESORIA DE DOS DEPARTAMENTOS

puerta y ventana a la calle, luz eléctrica, punto alto, muy fresco, una cuadra de la calzada de Luyanó, la llave en la bodega de Fábrica y Compromiso. 15665 11 Ab.

EDIFICIO Ignacio y Ca. Omoa 81, entre Alejandro Ramírez y 10 de Octubre. Preciosos departamentos interiores modernos, compuestos de sala, comedor, dos cuartos, baño y cocina, con luz y agua abundante por $28.00. Hay un parque para juego de los niños. También hay espléndidas casas con frente a la calle de Omoa, compuestas de sala, comedor, tres cuartos, cocina y baño intercalado completo. Fabricación moderna, solo por 45 pesos. Informes por el teléfono A-6300. 14662 8 ab.

SE alquila un departamento espacioso con vista a la calle y una hermosa terraza; en la calzada de Jesús del Monte 118. Informes y las llaves en la misma. S-1919 8 Ab.

(C) HABITACIONES

(10)—Habana

SOL 118 altos esquina a Egido alquilo habitación a persona de moralidad. 15876 7 ab.

EN casa familia donde no hay inquilinos alquilo una o dos habitaciones con o sin muebles y una sala a profesionales Gervasio 35 A. altos. 15900 8 ab.

EN casa corta familia. Se alquila una habitación amueblada, con balcón a la calle para matrimonio o hombre solo o señora de moralidad, gana 22 pesos. Aguacate 75 altos, entre Sol y Muralla, no hay papel. 15930 7 ab.

OPRAPIA 94-98. Soberbias habitaciones de 30 metros con balcones a la calle y gabinetes mamparas de 12 metros, propias para consultorios y personas de gusto. También interiores. Todas con lavabo agua corriente, luz, limpieza. Desde 15 pesos. Oficinas, hombres solos. Matrimonios sin niños. Informes: portero. 15949 9 ab.

VIRTUDES 28 entre Aguila y Amistad, edificio moderno, fresco, tranquilo, habitaciones con muebles, luz, lavabo y baño, desde $20.00 Teléfono M-9392. S-1959 9 ab.

SE alquila un cuarto para hombres solos, en casa particular. Gloria número 6, segundo piso. 15760 6 ab.

ALQUILO espléndidas habitaciones baño intercalado, una cuadra de Prado, Animas 28, Industria 80, Industria 4, Campanario 23, San Lázaro 93, Egido 107, Galiano 7 A. Informan: encargados. 15606 11 ab.

SE alquilan dos hermosas habitaciones balcón a la calle, baño intercalado, con o sin comida, en casa particular; tres de familia. Campanario 149, altos. Teléfono M-5149. 15483 6 ab

PRADO 39, altos, entrada por Refugio, se alquila una elegante habitación con baño privado, único inquilino. 15516-7 ab.

TACON 2, hermosas y frescas habitaciones, con balcón al mar; desde $10.00 en adelante. S-1916 16 Ab.

HABITACIONES CON LUZ, SE ALQUILAN EN CASA NUEVA. MERCADERES 9. TAMBIEN HAY DOS DEPARTAMENTOS CON BAÑO PRIVADO. INFORMA: DR. ARANDA, CUBA 36. DEPARTAMENTO 112. TELEFONOS M-6173 Y F-1741. 15379—6 Abr.

MONTE 485

Se alquilan habitaciones y departamentos con baño privado, es casa de moralidad. Todo moderno. 15318 6 ab.

EDIFICIO Marqués González 84 montado con todos los adelantos modernos, cómodos y baratos, espléndidas habitaciones y apartamentos con agua corriente baño intercalado, desde $14 en adelante. Su dueño: Vicente Uve Castro ofrece su casa de mucho orden a todos sus clientes. Teléfono U-3914. 15246 7 ab.

HABITACIONES

HABITACION fresca con o sin muebles, en edificio moderno, todo confort, frente al Mercado Unico, alquila familia española. Cristina 4, segundo izquierda. 14865 7 ab

SE alquila una hermosa habitación vista calle, hombres solos o matrimonio sin niños; hay teléfono, agua abundante. Se da barata. Amistad 96 altos. Otra interior en Revillagigedo 71. 15058 14 ab.

ALQUILO frescas habitaciones con frente al Campo de Marte, luz y agua; entrada a todas horas, precios económicos. Antiguo Telégrafo. Amistad número 136. S 1828 17 ab.

ALQUILO a hombre o mujer, en nueva y cómoda casa, en Malecón, una habitación con comida; único inquilino. Informan 17 número 4 1|2, altos esquina a N. Vedado. S 1875 9 ab

MONTE 11

entre Prado y Zulueta. Se alquila grande y fresca habitación, balcón a la calle, con toda asistencia, casa moderna. 15338 7 Ab.

EN lo más lindo de J. del Monte, frente al Café Madrid, 342, altos, alquilo dos espléndidas habitaciones y una con vista a la calle en $12 a personas de moralidad. 14424 6 ab.

EDIFICIO Marqués González 84, el más elegante, moderno, cómodo y barato; vea espléndidas habitaciones y apartamentos muy frescos, agua corriente y baño intercalado, se sirve espléndida comida. Teléfono U-3914. S-1811 10 Ab.

(11)—Vedado

VEDADO. ¿Desea usted vivir con familia extranjera de moralidad? Vea hermosa habitación amueblada balcón, asistencia, baño adjunto, tranquilidad, fresco. precio módico. Calle M esquina a 13, altos. 15495 6 ab.

VEDADO. En el sitio más céntrico y hermoso, rodeado de jardines, habitaciones amuebladas, con excelente comida desde $2.00 en adelante. Precios especiales para familias. Teléfonos F-1534 y F-1076. S 1951 4 my.

SE alquila en casa de moralidad una habitación con portal, entrada independiente, a personas mayores y tranquilas. Precio: 1 7pesos. Calle Paseo número 23, entre 13 y 15, Vedado. 15482 6 ab.

SE alquila una habitación para persona sola, en la azotea, altos de la bodega de 11 y E, Vedado. Teléfono F-5175. 15522 12 ab.

(12)—Barrios

DUREGE y Correa altos del taller de carpintería, alquilo hermosas habitaciones, agua abundante, $11. 15747 14 ab.

SE alquila en casa particular un hermoso cuarto en $8, con luz, Enna 99 entre Fábrica y Justicia, a dos cuadras de la Calzada de Concha, Luyanó. 15854 7 ab.

SE alquilan modernas habitaciones, compuesta de dos departamentos, cocina y alumbrado a 15 pesos. Rodríguez 57 y 59 entre San Benigno y Flores, Reparto Tamarindo. 15696 11 Ab.

CUARTOS COMODOS

Alquilo Omoa 14, a diez pesos. Jesús del Monte 156, a 14 pesos. Estos con luz y salita y habitación. Allí informan. 15530 10 ab.

(D) LOCALES

(13)—Habana

GRAN esquina para bodega, Salud y Lealtad, fresco y espacioso local. Para contrato largo se exige regalía. Mucho vecindario. En la misma informan de 11 a 6. 15995.—9 Ab.

BUENA OCASION

Por tener que ausentarse su dueño se cede en buenas condiciones un bonito local Manzana de Gómez, con Anaqueles y vidrieras propia para diversos giros. Informan: Máximo Gómez 53, "Hotel Comercio". 15953.—13 Ab.

SE alquila en Merced 71, un espléndido local, acabado de fabricar, expresamente para industria o almacén. Informan: U-2795. S-1961 19 ab.

ALQUILO en lo mejor de la calle Cuba, un local propio para comercio; prefiriendo oficina siempre; rentó 150 pesos y se da en 100 pesos. Informan: Teléfono A-0128. S. 1975.—8 Ab.

EDIFICIO Corbon, Industria 72 y medio. Se alquila en la planta baja un espléndido local con dos grandes huecos a la calle, propio para lechería y frutería, peluquería de señoras y caballeros u otra industria, en la misma se vende una gran cocina de hierro propia para restaurant. 15852 12 ab.

AGUIAR 51

Se alquila un local muy propio para una pequeña industria, tal como tintorería, sastrería, máquinas de escribir, zapatería, carpintería, puesto de frutas finas. También sirve para oficina. La llave y más informes en el café de al lado. 15887 7 ab.

CON chucho de ferrocarril para sus carros, se alquila magnífico local de dos mil metros de superficie, cerca de Infanta y Carlos III. También se fracciona a la mitad. Informa La Vinatera, Arbol Seco y Peñalver. 15725 11 ab.

EMPEDRADO y Aguiar, Edificio Larrea, dividido en dos buenos locales, punto céntrico, comercial, propio para oficinas o cualquier exhibición, por ser una buena esquina. Informan en el mismo. 15447 6 ab.

LOCALES

ALMACEN

Amplio local 500 metros de superficie, edificio moderno, se alquila muy barato. Informes: Aguila 155. S. Gómez y Ca. Teléfono M-2695. 15521 11 ab.

SALON para comer, alquilo un salón bajo para comedor en la calle Corrales 265 de 6x12 con vista a la calle pegado a Belascoaín, recién construido; la llave en la bodega de Rastro y Corrales. Informes su dueño teléfono A-0516. Monte 43, altos. Rodríguez. 15519 6 ab.

SE ALQUILAN

Departamentos para oficinas en los altos de O'Reilly 2 y 4. Informes en el mismo lugar. E 863 13 d 3

LOCAL PARA COMERCIO SE ALQUILA EN MERCADERES 9. SE DA CONTRATO. INFORMA: DR. ARANDA, CUBA 36, DEPARTAMENTO 112. TELEFONOS M-6173 y F-1741. 15378—6 Abr.

MONTE 485

Se alquila un local para comercio. Hay 22 habitaciones en los altos. Precio muy barato. 15319 6 ab.

GRAN ESQUINA

Se alquilan los hermosos salones de O'Reilly 2 y 4, esquina a Tacón. Para informes Arellano y Ca. Amargura y Habana. Teléfono A-3329. E 862 13 d 3 abb.

LOCAL MODERNO

Se alquila para almacén, industria, garage etc. Mide 17x23 m. San José 126 1|2 H. entre Oquendo y Soledad. Vélalo y ofrezca. Es nuevo y doy contrato. Pujals Malecón 40. Teléfono M-8007. A-8982. 15520 6 ab.

COMPOSTELA 106. Un gran salón de 500 metros, propio para almacén, punto céntrico; se está pintando; se alquila barato. Informan en los altos, donde está la llave. 15449 6 ab

CASAS QUE SE ALQUILAN, A PRECIO DE ACTUALIDAD

Lamparilla 24 esquina a Cuba. Un local de trescientos metros con puertas a ambas calles, propio para café, cantina, restaurant, etc. Admite divisiones. Lamparilla 26, contigua a la anterior, al fondo del antiguo Banco español, en reconstrucción; el local tiene quinientos cincuenta y cuatro metros y el techo del patio cubierto; es propio para almacén, garage, industria etc. Tiene algunos cuartos altos y admite cómoda división. Cuba 82, entre Lamparilla y Obrapía, contigua a las anteriores con un local de doscientos treinta y cinco metros, propio para almacén, industria etc. Tiene algunos cuartos altos. Se pueden ver de 8 a 11 a. m. Las llaves en el número 24 15075 8 ab.

PARA COMERCIO

Se cede un local en Belascoaín casi esquina a Salud, se da contrato, sin regalía, no se admiten proposiciones para ropa o sombrerería. Informan Ramón Menéndez (temporal), Belascoaín y Salud. S 1895 12 ab.

SE alquila espléndido local propio para dos establecimientos, uno en 105, otro en 125. O'Reilly 13, entre Cuba y Aguiar. Informan altos botica Sarrá. Teléfonos A-4358 y M-6263. 15211 7 ab.

SE ALQUILA

Un espacioso local, Concordia 149 frente al Frontón Jai Alai, a una cuadra de la Calzada de Belascoain, Es propio para comercio o cualquier otra industria. Informes en Aramburu 8 y 10. Tel. U-4822. 14964 7 ab

PROPIO para tienda, se alquila el espacioso local de Galiano 24, bajos, en $200. Informan: J. Balcells y Cía. San Ignacio 33. Telf. A-2766. 14919 7 ab.

COMPOSTELA, 115

Junto a Muralla, se alquila un espléndido local para establecimiento o almacén con 400 metros cuadrados de superficie. Precio módico. Llaves: Muralla 67. Informes teléfono A-2973. 13345 20 ab.

OPRAPIA No. 12

Se alquila un local propio para oficina comercio o pequeña industria. Informan R. Sánchez. Obrapía 14. Teléfono A-3780 S 1883 14 ab.

ALQUILO local de 500 metros, Oficios 15, todo o parte, propio para almacén, garage, fábrica. Precio $175.00. Informan Hotel Astor, Dep. 504. Llave enfrente. 14882 9 Ab.

ALQUILO una gran esquina en San Lázaro, está propia para negocio de automóviles, gran casa de víveres, buena tienda de ropas, etc. Tiene un mesanin o piso intermedio que aumenta mucho la capacidad de su perficie, como para depósito, oficinas etc., del establecimiento que se tenga en los bajos. Es casa nueva, acabada de fabricar y mediante pequeña regalía hago un largo contrato. Informes señor B. F. de Castro. Apartado 552. 14970 15 ab.

LOCALES

SE ALQUILA LOCAL

Moderno para comercio en Salvador esquina a Bellavista, Palatino; buen contrato, precio módico. Informan en Avenida Menocal esquina a Universidad, bodega. Teléfono M-1114. S 1874 9 ab.

COMERCIANTES. Cedo gran local en esquina Avenida Menocal e Infanta, esquina San José; dos plantas 9 x 30 mts. Siete años de contrato; regalía el costo de la mudada. Infanta y San José, véame prontoñ Menéndez. 14699 6 ab

(14)—Barrios

SE alquila una espaciosa nave en la calzada de Jesús del Monte 118; enfrente del Puente de Agua Dulce. La llave en la misma, en informes en 23 No. 181 esquina a I. Vedado. S-1918 8 Ab.

SE alquila esquina para establecimiento con una casita, calle D y 8, Batista. Precio de situación y lugar de porvenir. La llave al doblar, por Ocho. 15269 11 ab.

ALQUILO esquina para botica, barbería, carnicería o lechería. Alquiler 30 pesos. Informan Rosa Henríquez y Pedro Pernas, bodega. Sr. Rodríguez. S 1901 8 ab.

(E) GARAGES

(15)—Habana

GARAGE. Vendo dentro de la Ciudad. contrato largo a $120 mensuales. Cabida 70 máquinas, mucha venta y gasolina y lleno de máquinas grandes, casi todas. punto magnífico, negocio según se verá, en $8.000 contado lo menos. Trato directo del comprador, con vendedor, señor Benítez. Lagunas 115, entrada por Belascoain altos, de 12 a 3. 15898 6 ab.

(16½)—Solicitudes de alquileres

DESEA alquilarse por familia corta, sin niños, que saben cuidar las cosas, casa o apartamento buen aspecto amueblado, desde primero mayo hasta 15 de junio. Telf. F-3083. 15764 6 ab.

(F) SE NECESITAN

(17)—Criadas de mano y Manejadoras

SE solicita una criada de mano peninsular, se da buen sueldo. Belascoaín 48, altos. 15827 7 ab.

NECESITO una buena criada de mano; otra para lavar y planchar, $25 cada una, otra para señor solo, dos camareras y tres cocineras. Compostela 58. 15884 7 ab.

SE solicita una criada para todos los quehaceres de una corta familia. Compostela 16, 2o. piso. 15939 6 ab.

SE solicita una criada española de mediana edad que no tenga novio ni primos en Cuba. Sueldo $25. Informan Manzana de Gómez. Departamento 252 de 9 a 12. Al presentarse ha de traer carta o tarjeta de la casa donde haya servido. 15892 6 ab.

SE solicita una criada en Libertad número 9 entre Mayía Rodríguez y Sola. Sueldo 15 pesos. S 1905 6 ab.

(19)—Cocineras

EN San Francisco 103, entre Lawton, y Armas, Víbora, se solicita una cocinera blanca que haga también la limpieza de la casa. Tiene que traer referencias y ha de saber cocinar bien al estilo del país. No se permiten salidas de noche. Sueldo: $30 y ropa limpia. Teléfono X-1236. 15486 6 ab

(23)—Tenedores de libros y Oficinistas, Empleados de Oficinas

SE solicita un tenedor de libros y corresponsal inglés español, experto en trabajos de oficina, que tenga pocas pretensiones en cuanto a sueldo. Contestar al apartado 2327, indicando edad, estado y aptitudes y sueldo que desea y dando referencias comerciales. 15478 10 ab.

(24)—Personas de ignorado domicilio

SOLICITO la dirección de mi hijo José Gómez Cardona, que está padeciendo de excema y rasquera para mandarle un frasco de Acetolia Robaina. María. 15975.—8 Ab.

(25)—Varios

SE solicitan operarias y aprendizas de vestidos, en Prado, 68. S. 1973.—8 Ab.

SE Solicita una aprendiza de sombreros. Prado 106. 15865 6 ab.

SOLICITO dos o tres hombres serios para darles comida en casa familia de moralidad, Compotela 114 A. altos. Teléfono A-8593. S-1913 9 Ab.

UNA señora americana desearía encontrar unos niños para cuidarlos, en su casa, de día o de noche, precio módico. Informan Tel. F-3716 15858 7 ab.

SE necesita un joven para corresponsal de inglés y español. Informan San Nicolás 213. De 4 a 6 p. m. 15728 7 ab.

SE solicitan niños menores de 6 años para cuidarlos y enseñarlos. Informan Enamorados 72, letra A. Telf. I-3523. 15743 14 ab

SE solicita sombrerera para coser a maquinita y maine, en Revillagigedo 13 y 15. S 1942 6 ab

NECESITO persona formal y honrado para trabajar en tienda de frutos del país, sueldo $45 mensual y otras mejoras, tiene que disponer de $175.00 los que garantizo y devuelvo cuando los quiera. Informes Consulado 105, café Jauco, señor Campa, de 2 a 5. 15694 6 Ab.

SE SOLICITAN

SOLICITASE persona bien relacionada comercio República para hacerse cargo varias representaciones americanas de ropa hecha y artículos para caballero a comisión. Dirigirse por escrito a A. R. P. Hotel Biscuit, Habana, dando referencias. 15446 6 ab.

SE necesitan agentes vendedores, conocedores de bodegas, ferreterías y farmacias para la venta de varios artículos; buena comisión. Informan Arbol Seco, 8, altos, de 7 a 10 a. m. 15428 9 ab.

PIANISTA graduada del conservatorio de Granados de Barcelona, España, desea encontrar dos señoritas o señoras, una violinista y la otra cellista, que hayan cursado estudios superiores, para formar trio y dar conciertos. Carmen Marqués de Bornn, Figuras 46, segundo piso. 15511 6 ab.

NECESITO socio con algún capital y buenas referencias, inteligente en hoteles, para engrandecer un negocio que deja quinientos pesos libres. Castro. Teléfono U-3411. S 1933 8 ab.

NECESITAMOS UNA EMPLEADA

que escriba correctamente inglés y español, que tenga buena letra y que sepa llevar los libros de contabilidad. Rivas y Companía, Lamparilla y Compostela, teléfono A-8246. 15377 8 Ab.

SE solicita un cobrador para una oficina, tiene que tener buenas recomendaciones, ser persona de edad, sueldo $60.00 Informan Manzana de Gómez 206, de 11 a 12 p. m. 15859 8 ab.

EN Galiano 125 altos, se solicitan señoras y señoritas, se garantiza buen sueldo. Informan de 3 a 6 p. m. Preguntar por Enrique. 15287 11 ab.

SE NECESITAN

buenos operarios sastres para Composiciones. Egido 23. Cincinnati. 15709 6 Ab.

SE solicitan oficialas de modistas que sean competentes. Si no reunen este requisito que no se presenten. Aquí mismo solicitan aprendizas también. Moryss O'Reilly 90 bajos. 15913 6 ab.

SOLICITAMOS comerciantes y revendedores del interior interesados en comprar artículos vendibles, para remitirles catálogo 800 renglones que dejan dinero. No solicitamos agentes: vendemos directamente al comercio. Particulares no escriban. Agencia Alemana, Panchito Gómez 54, Habana. 15133 8 ab.

SE necesitan corresponsales, en cada ciudad y pueblo. Emplee su tiempo disponible lucrativamente. Pídanos librito explicativo gratis. International Service, 232 East Erie Street, Chicago, Estados Unidos. 14763 28 Ab.

(26)—Agencias de colocaciones

NUEVA AGENCIA DE COLOCACIONES "LA CONCEPCION"

Seriedad y honradez en todos los asuntos Se facilitan toda clase de criados, cocineros, cocineras, oficinistas, etc., etc. Tamarindo 18 1|2 bajos. Teléfono I-4292. S 1842 7 ab.

VILLAVERDE Y COMPAÑIA O'Reilly, 13. Teléfono A-2348

Unica Agencia que dispone de personal competente y recomendado por sus aptitudes, moralidad y referencias. Facilita cocineros, criados, jardineros, dependientes en todos los giros, chauffeurs, fregadores, ayudantes, camareros y cuantos empleados necesitan. Se mandan a cualquier punto de la Isla. Villaverde y Ca., O'Reilly, 13. 15365 8 ab

AGENCIA LA UNION

De Marcelino Menéndez, 30 años de establecida. Es la única que en cinco minutos facilita todo el personal, con buenas referencias. Llamen al Teléfono A-3318 Habana 114. 15637 10 ab.

(G) SE OFRECEN

(27)—Criadas de mano y Manejadoras

SE desea colocar una muchacha española para los quehaceres de corta familia, desea casa de moralidad. Informan: Teléfono U-5420. 15965.—7 Ab.

SE desea colocar una española para criada de mano o manejadora. Informa: X-1298. 15961.—8 Ab.

SE desea colocar una joven peninsular de mediana edad para criada de mano, tiene melena, lleva tiempo en el país. Felisa. Informan Santa Clara número 4. Teléfono M-8990. 15824 7 ab.

DESEAN colocarse dos muchachas españolas para criadas de mano o manejadora. Informan teléfono A-6461. No salen de la Habana. 15820 7 ab.

UNA española de mediana edad, desea colocarse para todo el servicio de corta familia o de lavandera. Llamen al M-01, pidan el 11-40. 15801 7 ab.

DESEA colocarse una muchacha española de criada de mano o de manejadora o de cuartos. Tiene buena presencia, formal y trabajadora. Informan Corrales 109 A-3731. 1895 7 ab.

DESEA colocarse muchacha española de criada mano, para corta familia o acompañar señora sola. Cocinar y limpiar matrimonio solo. No menos de 30 pesos. Tiene garantía. Empedrado 9. Teléfono M-1169. 15821 7 ab.

EXPERIENCE english colored girl disired as nurse with cuban or american family. Carlotta. Calle G entre 9 y Calzada, No. 69, Vedado. 15803 7 ab.

DESEA colocarse una joven española de criada de mano. Teléfono I-2365. 15779 7 ab

SE coloca una peninsular de mediana edad de criada de mano; no trabaja por menos de 25 y 30 pesos para el campo. Informan Luz Caballero 2. Teléfono I-5538. 15781 7 ab.

UNA joven española desea colocarse de criada de mano, sabe cumplir con su obligación. Informan teléfono A-7602. 15815 7 ab.

DESEA colocarse de criada de mano o manejadora, una señora peninsular. Sabe cumplir con su obligación. Informan Teléfono M-4234. 15835 7 ab.

DESEA colocarse una señora española de mediana edad, de criada de mano o manejadora. Informan San Ignacio 47. 15901 7 ab.

SE desea colocar una joven española de criada de mano o manejadora, tiene referencias de las casas donde ha trabajado, no le importa salir a los Repartos. Informan calle 11 entre 16 y 18 Reparto Almendares. Tel. FO-1747. 15890 7 ab.

SE OFRECEN

MUCHACHA española desa colocarse de criada de manos o manejadora, sabe cumplir con su obligación. Informan: calle 10 entre Línea y Calzada, al lado del solar. 15893 7 ab.

SE desea colocar una joven peninsular de criada de mano o para todos los quehaceres de un matrimonio solo, duerme fuera. Informes Monte 360, teléfono A-8225. 15846 7 ab.

DESEA colocarse una muchacha peninsular de criada de mano o de cuartos, tiene referencias, teléfono M-7859. 15886 7 ab.

SE desea colocar una muchacha española de criada de mano o manejadora. Informan Cuba 17 altos. Tel. A-8345. 15849 7 ab.

DOS muchachas finas de familia respetable que hablan inglés y español, desean colocarse de manejadoras. Informan Tel. F-3716 15857 7 ab.

SE desea colocar una muchacha española en casa de moralidad de criada de mano o comedor, sabe cumplir con su obligación y tiene referencias si las desean, teléfono F-1586 15861 7 ab.

JOVEN española desea colocarse, para criada de mano; informan Tel. A-0356. S-1970 7 ab.

DESEA colocarse una joven española para criada de mano o manejadora. Desea casa de moralidad. Tiene referencias. Informan San Joaquín 57. Tel. M-7198. 15899 6 ab.

DESEA colocarse una señora de mediana edad de criada de mano. Tiene quien la recomiende. Dirección: Apodaca número 67. Teléfono M-1262. 15837 7 ab.

SE desea colocar una muchacha polaca para manejar o de criada de mano, habla español, tiene referencias. Teléfono M-4957. 15909 7 ab.

SE desea colocar una joven española, para criada de mano, cuarto o manejadora, con referencias, desea una casa de moralidad. Tel. X-1163 15918 7 ab.

DESEA colocarse una muchacha española para criada de mano o manejadora, sabe su obligación y lleva tiempo en el país, Tel. M-4308 15916 7 ab.

DESEA colocarse una muchacha española para criada de mano o cuartos, es formal y trabajadora, informan Colón 28. Tel. M-2618 15938 7 ab.

SE ofrece una muchacha de color para criada o manejadora, tiene buena presencia y referencias inmejorables. Teléfono M-7122. 15932 7 ab.

DESEA colocarse una joven española para criada de mano o para todo, siendo corta familia. Informan en San José 78 entre Escobar y Gervasio. 15912 7 ab.

JOVEN española desea colocarse de criada de mano o de cuartos, sabe cumplir con su obligación. Informan teléfono U-4669. 15908 7 ab.

DESEA colocarse de criada de mano una parda de mediana edad, para un matrimonio o corta familia. Telf. A-9464. 15717 7 ab.

JOVEN española desea colocarse de criada de mano, de cuartos o comedor, sueldo 25 pesos. Informan Maloja 112. Teléfono A-7974. 15770 6 ab.

SEÑORA peninsular desea colocarse en casa de moralidad de manejadora o todos quehaceres de matrimonio. También para asistir enfermos. Tiene práctica en eso. Informan Acosta 22. Tel. M-3402. 15647 6 ab.

DESEA colocarse una joven española para criada de mano, manejadora o habitaciones; tiene referencias y es muy cumplidora. Tel. A-4792 15616 6 Ab.

SE desea colocar una joven española para criada de mano o para todo siendo poca familia. Informan Tel. U-5930. Oquendo 23 1|2. 15681 6 Ab.

SE desea colocar una joven española para criada de mano o manejadora, no le importa salir al interior. Informan Empedrado 12. 15675 6 Ab.

DESEA colocarse una joven española de criada de mano o manejadora. Informes en Fábrica No. 9, Luyanó o en el Teléfono I-5013. 15674 6 Ab.

SE ofrece una joven española para criada de mano, lo mismo para cuartos o comedor, muy práctica y buenas referencias de casas particular. Tel. M-3229. 15692 6 Ab.

JOVEN española se ofrece para criada o manejadora, sabe cumplir con su obligación. Informan Virtudes 52. Teléfono A-9763. 15766 7 ab.

UNA joven española desea colocarse para criada de mano o manejadora o para todo los quehaceres de un matrimonio si la enseñan a cocinar, tiene referencias. Tel. U-3778 15688 6 Ab.

SE desea colocar una joven española de criada de mano o manejadora en casa de moralidad, tiene buenas referencias y sabe trabajar, calle A. entre Calzada y 5a. Tel. F-4363 15616 6 Ab.

SE ofrece una muchacha española para criada o manejadora, sabe coser y servir a comedor, lavar ropa fina, es de buena presencia y con referencias. Teléfono M-7122. 15620 6 Ab.

SE desea colocar una muchacha para manejadora o criada de mano, es de color y tiene referencias. Calle B. entre 25 y 27 No. 246. 15622 6 Ab.

SE ofrec una señora de mediana edad española para criada o manejadora, Teléfono I-4203 15633 6 Ab.

SE desea colocar una señora de mediana edad para criada de mano, manejadora surzir ropa o limpiar habitaciones. Tel. I-6853 15642 6 Ab.

SE desea colocar una muchacha para criada de mano, sabe bien cumplir con su obligación, tiene referencias, llame al teléfono M-6859. 15646 6 Ab.

SE desea colocar una joven peninsular de criada de mano, sabe cumplir con su obligación. Lleva tiempo en el país. Informan X-1163. 15534 6 ab.

MUCHACHA española desea colocarse de criada de comedor o cuartos. Informan Tel. A-9596. 15654 6 Ab.

JOVEN española desea colocarse de comedor o criada de mano. Tiene referencias. Informan Teléfono U-2386. Genoveba. 15653 6 ab.

DESEA colocarse una muchacha de manejadora o de criada de mano. Tiene quien la recomiende. Lleva tiempo en el país. Teléfono F-5344. 15659 6 ab.

DESEA colocarse una joven peninsular, para manejadora o criada. Tiene buenas referencias. Cerro 699. Tel. A-0322. 15660 8 ab.

JOVEN española de 17 años desea colocarse para manejar un niño o para criada, sabe cumplir con su deber y tiene recomendaciones de donde trabajó, desea casa de familia seria y de moralidad, tiene quien la represente. Tel. U-1117. 15702 6 Ab.

DESEA colocarse una muchacha peninsular para criada de mano. Entiende algo de cocina. Teléfono A-3559. Lamparilla 80. 15664 6 ab.

DESEA colocarse una joven española de criada de mano o manejadora. Tiene referencias. Teléfono U-4669. Elvira. 15656 6 ab.

JOVEN española desea colocarse de criada de mano. Tiene referencias. Informan Teléfono U-2386. 15658 6 Ab.

ARELLANO Y RECIO

EMPEDRADO NUMERO 16

Teléfonos: A-2218, 2118 y 2478.

DEPARTAMENTO DE ADMINISTRACION DE BIENES

ALQUILERES DE CASAS

Planta baja de Villegas 23 y 25, casi esquina a Empedrado, constituída por una amplia nave de 461 metros cuadrados, propia para almacén. La llave en el primer piso alto de la propia casa. Precio $150.00 al mes.

Planta baja de la casa Compostela número 111, casi esquina a Muralla, propia para almacén. Precio $100 al mes. E 30 Ind 1 en

SE OFRECEN

(28)—Criadas de Habitaciones y Coser

SE desea colocar una española para cuartos y costurera, sabe cortar y bordar. Informan Ayesterán 18. Telf. U-1278. 15822 7 ab.

DESEA colocarse una joven para cuartos o manejadora, sabe coser, tiene referencias. Informan Vives 162. 15813 7 ab.

DESEA colocarse una joven española para criada de cuarto. Informan Villegas 29, teléfono A-0484 15862 7 ab.

SE desea colocar una joven para coser solo o limpiar habitaciones y coser, desea buena casa, informan Apodaca 17. altos. 15922 7 ab.

DESEA colocarse una joven española para limpieza de comedor o habitaciones y coser, tiene referencias, Chacón 3, entre Cuba y Aguiar. 15921 7 ab.

SE recogen puntos a toda clase de medias por finas que sean, quedando como nuevas. Precios módicos. Prado 105 altos. 15738 7 ab.

SE desea colocar una modista en casa particular o taller. Corta y cose por el figurín. Luz 34, altos. 15771 10 ab.

DESEA colocarse una joven española para criada de cuartos, sabe coser. Informan Villegas 29. Teléfono A-0484 15612 6 Ab.

DESEA colocarse una joven española de criada de cuartos o manejadora, sabe muy bien coser a máquina y a mano, tiene buenas referencias y tiene a sus padres que la representan. Tel. F-2189. 15707 6 Ab.

SE ofrece matrimonio español de mediana edad, ella para cuartos, sabe coser y cortar, él par chauffeur, lo mismo se colocan juntos que separados. Egido 29 Ferretería El Iris. Tel. A-5299. 15676 7 Ab.

SE desea colocar joven española para cuartos o manejadora. Teléfono F-5152. Teléfono M-5149. 15460 7 ab

DESEA colocarse una joven española para criada de cuartos y coser, o manejadora, tiene buenas referencias. Informan Suspiro 18 altos. 15383 6 Ab.

(29)—Criados de mano

SE ofrece un criado de mano, sabe servir bien la mesa, teléfono M-4721, en la misma uno para limpieza de oficina. Reina 73. 15994.—8 Ab.

SE ofrece un criado de comedor, para casa particular, sirve a la rusa, conociendo bien los demás servicios, informes a satisfacción, incluso de donde actualmente está trabajando; teléfono F-1208. S-1969 7 ab.

CRIADO de mano español práctico en el servicio fino solicita colocación, sin pretensiones, tiene referencias. Teléfono A-8563 15871 7 ab.

SE desea colocar un joven peninsular, de 19 años de criado de mano o camarero. Informan Ayesterán 11, bodega. 15872 7 ab.

DESEA colocarse un buen criado de mano español, tiene referencias. Informan A-.318. 15829 7 ab.

SE desea colocar un joven español de criado de mano o para caballero solo, es fino y de buena presencia, lleva tiempo en el país y sabe planchar ropa de caballero y tiene muy buenas referencias y en la misma se coloca una muchacha para por horas, para informes Corrales 83. Tel. M-9731 15926 8 ab.

UN buen criado de comedor o camarero o ayudante chauffeur se ofrece para hotel o casa de huéspedes o particular, muy práctico, con grandes informes de Europa y Cuba, sin grandes pretensiones. Informan Teléfono M-1194. 15881 7 ab.

DESEA colocarse un criado acostumbrado al trabajo de esmerada limpieza y servicio de mesa, tiene recomendación, teléfono M-2231, de 10 a 12 a. m. 15867 7 ab.

SE ofrece un buen criado de mano peninsular, acostumbrado a servir en buenas casas de las que tiene referencias; va a cualquier punto. Teléfono A-4792 15613 6 Ab.

SE ofrece criado fino y cumplidor, tiene muy buenas referencias. Teléfono F-2806. 15643 6 Ab.

SE ofrece criado de mano, es educado, tiene referencias. Teléfono M-6006 15680 6 Ab.

CRIADO de mano español, joven desea colocarse en casa particular, sabe servir mesa y planchar ropa de caballero, tiene referencias. Tel. A-7977 15686 6 Ab.

JOVEN español desea colocarse de criado en casa particular, sabe cumplir con su obligación y tiene muy buenas referencias. Tel. A-3090 15687 6 Ab.

JOVEN español desea colocarse de criado de mano, sabe servir muy bien, es honrado y trabajador, tiene referencias. Tel. F-5590 15705 6 Ab.

BUEN criado de mano español se ofrece sabe cumplir su obligación ,es honrado y trabajador, sabe planchar ropa de caballero, tiene referencias. Tel. A-6505. 15704 6 Ab.

SE desea colocar para criado de mano un joven español. Informan en La Prosperidad, calle 17 esquina a C. teléfonos F-1016 y F-2295, Vedado. 15466 6 ab

10 CENTAVOS
DE 7 A. M. A 4 P. M.; Y DE 4 A 10 P. M.
15 CENTAVOS

SOLICITUDES DE TRABAJO: DIEZ CENTAVOS
DEPARTAMENTO DE ANUNCIOS CLASIFICADOS

10 CENTAVOS
DE 7 A. M. A 4 P. M.; Y DE 4 A 10 P. M.
15 CENTAVOS

FOLLETIN 70

LUCIO FLAVO

O

LA DESTRUCCION DE JERUSALEN POR TITO

NOVELA HISTORICA EN DOS TOMOS

Por el Padre

JOSE SPILLMANN

DE LA COMPAÑIA DE JESUS

TOMO PRIMERO

Esta novela se halla de venta en la Librería "Académica". Prado 93, bajos de Payret. Teléfono A-9421.

(Continúa)

De pronto el judío miró con desconfianza al oficial romano; pero al fin se recordó y le contestó:

"Me parece que eres el tribuno que trajo al chico de Jerusalén. Pues, el hijo de Sadoc era como un potro salvaje, indomable, y es una vergüenza que el sabio rabí lo haya educado tan mal. Yo quería corregirlo y castigarlo con arreglo a la ley de Dios; pero el tunante huyó, refugiándose primero en casa de esa Jezabel Berenice y después no sé dónde. El divino castigo caerá sobre él por los disgustos que me dió. Probablemente se habrá ido a Jerusalén a reunirse con su hermana, pues desde el día en que regresó sin ella el mensajero que el rabí envió a buscarla, no había manera de hacer carrera del muchacho. ¡Que pague por sus pecados!"

"¿De manera que la hija del rabí está aún en Jerusalén?" preguntó Lucio.

"Así lo creo", replicó el otro secamente.

"¿Y qué ha sido de su padre?"

"No lo sé ni me importa. Ni siquiera me dió las gracias por haber cargado con su indómito hijo, y atribuyó lo ocurrido a mi excesiva severidad. Hace poco le ví en la calle; pero tal vez se ha marchado a Jerusalén. Los romanos dejan entrar a quien quiere; salir a nadie. O quizás ha vuelto a Antioquía. Y ya que he sido contigo más comunicativo de lo que acostumbro, dime de dónde viene ese barco y si trae trigo para las tropas."

"No; viene cargado de lona para tiendas."

"¡Ah! es de Aquila el nazareno", añadió el armador escupiendo al suelo con desprecio, para demostrar su odio a los cristianos. ¡Y no se avergüenza de hacer suministros a los enemigos de su nación! En todo caso, esto indica que Vespesiano no espera tomar la ciudad santa antes del invierno."

"Olvidas que estás hablando con un romano", dijo Lucio, "y el írsete la lengua podría costarte caro. Aquila es un hombre digno, y no veo que hace mal suministrándonos medios para continuar una guerra justa. Si no estoy equivocado, tus barcos trajeron en otro tiempo trigo de Egipto para nuestras legiones."

"Es verdad, romano. Mi celo por el Señor, que me hace aborrecer a los nazarenos, me ha llevado demasiado lejos. No te fijes en lo que he dicho, y separémonos como buenos amigos."

Y el judío, cruzando los brazos sobre el pecho, se inclinó profundamente; después se alejó.

Lucio vistiose su armadura, no la que le había regalado Berenice, pues ésta se la robó Tigelino, sino otra que le procuró Aquila, mucho más sencilla, y se dirigió al palacio de Berenice, donde residía Vespasiano. La arrogante figura del tribuno hizo detenerse en la calle más de una vez a los transeúntes. Los oficiales romanos que pasaban se volvieron para mirarle, exclamando uno de ellos:

"Magnífico tipo de guerrero; parece Marte en persona."

Durante el camino iba el joven oficial preguntándose si debía solicitar una entrevista con Berenice. Ya en la travesía había reflexionado sobre este punto, teniéndolo casi resuelto por la afirmativa. Quería declarar a la princesa que era cristiano, que no creía en los engaños de la sibila y que le devolvía la palabra comprometida por supuestos falsos.

Pero no debía tener ocasión de ver a la reina. Al pasar por los umbrales del palacio, se encontró con Eupólemo, quien le reconoció en el acto y le dijo enarcando las cejas como sorprendido:

"¿Qué? ¿Ya de regreso? No se dirá que tu elocuencia produjo los resultados que se esperaban en el proceso de Floro. Cuentan que éste se ha instalado tranquilamente en el sur de Italia, a disfrutar de su rapiñas. Además han circulado noticias que por otro respecto no hacen ningún honor a mi ama. Se dice que has estado preso por motivos que no te honran. Yo no estoy inclinado a creerlo, pero sea como quiera, seguramente la reina preferirá no recibirte."

"No tengo intenciones de molestarla", replicó Lucio con la frente encendida de cólera al ver el tono con que le hablaba aquel cortesano, antes tan obsequioso. "Me había propuesto presentarme al general en jefe y después, es verdad, dar a la reina noticia de mi venida. Más, si no quiere recibirme, eso es cuenta suya y yo no insistiré. En cuanto a tí, es preciso que me expliques en el acto por qué razones 'que no me honran', según has dicho, he estado preso."

"Ah, ¿buscas pendencia con un ministro de la reina en la propia residencia de ella? Ya habrá quien me proteja contra el ataque de este valentón". Y el cobarde, aterrorizado ante la ira del tribuno, empezó a llamar a gritos la guardia.

"No te tocaré un pelo de la cabeza", replicó Lucio; "pero explícame lo que has dicho."

Sin embargo, Eupólemo seguía asustado, hasta que llegó el centurión de guardia.

"Me amenaza este hombre", exclamaba; "mira sus ojos furibundos. Quiere pegarme, ofendiendo en mi persona a la reina."

"Camarada", dijo Lucio dirigiéndose al centurión, "espero que serás más razonable que este asustadizo charlatán."

"Oid cómo me insulta, ¡Llama charlatán al mayor domo de la reina!" gritó Eupólemo. Y en esto se había juntado ya en el vestíbulo un grupo de soldados y de esclavos.

"Siento haber pronunciado esa palabra", contestó el tribuno; "pero insisto en que digas por qué motivos poco honrosos crees que estuve preso en Roma."

"Pues bien, ya que deseas saberlo, fué porque perteneces a la despreciable e impía secta de los cristianos. Así es que te prendieron, en compañía de la gente más vil. Niégalo si puedes."

Eupólemo, envalentonado por la presencia de tanta gente, lanzó con cierta especie de furor esta acusación, que en aquel tiempo constitía por sí misma una condena.

El tribuno palideció. Fácil le era negar, porque en realidad no le prendieron como cristiano sino por haber tratado de proteger a su hermana contra las asechanzas de Tigelino; pero creyó que le había llegado la hora de sufrir afrenta por el nombre de Cristo y contestó:

"Sí, estuve preso con un cristiano y también yo lo soy."

"¡Qué vergüenza!" exclamaron los presentes. "¡Y es un tribuno romano!"

"Pero tiene el valor de sus convicciones", dijo el centurión de guardia. "Sin embargo, por el momento me veo obligado a detenerte y a informar al Legado de lo ocurrido. Dame tu espada y ven conmigo."

Lucio, resignándose a su suerte, siguió al centurión. Nunca había oido decir que Vespasiano fuera cruel; pero sí le conocía como muy dado al culto de los antiguos dioses y como un completo romano. Bastaba, pues, con que alguno de los augures descubiera en las entrañas de una víctima un presagio funesto y lo atribuyera a la precencia de un cristiano en el ejército, para que la vida del tribuno peligrara. Tal vez Tito, su amigo de la juventud, trataría de salvarle; pero esto de poco serviría ante las exigencias de un oráculo. Lucio Flavo miró, en consecuencia, cara a cara a la muerte, y esperó tranquilo el fin de aquella aventura.

Entre tanto Eupólemo fué a dar noticia a Berenice de la llegada del tribuno y de lo ocurrido en el vestíbulo. El mayordomo, aún muy excitado, exclamaba:

"¡Ha tenido el atrevimiento de llamarme charlatán! pero se lo pagué Obliguéle a declararse miembro de esa secta, la más vil de todas, y ya no hay miedo de que moleste de nuevo a mi ama. El oficial de guardia lo ha detenido."

"No te doy gracias por lo que has hecho", contestó Berenice, reclinándose perezosamente en un mullido diván. "Ya sabes cuánto aborrezco las violencias. ¿Cuál será el resultado de ésta? De seguro que aquí en este palacio, en la ciudad, en el campamento, no se hablará sino de este oficial y de las distinciones que antes tuve con él. Por otra parte, Lucio Flavo es un hombre muy agradable y ese pequeño incidente pudo arreglarse con algunas palabras corteses. Vé a llamar a Elpís. Es la hora de recibir a Tito y quiero quiero que ella me arregle el cabello".

La esclava se presentó poco después. Ungió con unas gotas de costosa esencia de violetas la bien rizada cabellera de su dueña, para darle más brillo, y la sujetó con una cinta de seda encarnada. Berenice se miraba entre tanto en un espejo de plata y pareció satisfecha. "Ahora dame un toquecito de stibium debajo de los ojos... No, eso es demasiado; ¡qué torpe estás!... Bien, así, así. No quiero colorete. Ahora tráeme el manto color de rosa con el broche de onix; casará muy bien con el color verde mar del traje. Arregla bien los plegues. ¿No te parece que queda demasiado al descubierto el pié derecho?... Así, que pase poco del tobillo, sólo que se vea el anillo de oro...

"¡Oh reina! exclamó la esclava alzando al cielo los brazos con admiración, "si Juno o cualquiera de las otras diosas del Olimpo te viese, tendrían celos de tu hermosura."

"¡Aduladora! Vé y dá aviso que el Legado Tito puede pasar."

Poco tardó en llegar éste. El hijo de Vespasiano era un hombre de buena presencia, de robusto aspecto. Entonces tenía unos treinta años. Su vigorosa musculatura y su ancho pecho desnunciaban su maestría en la lucha; la cabeza, cubierta de rubios cabellos, era quizás demasiado voluminosa. La cuadrada barba romana, los labios siempre cerrados, y la amplia frente revelaban firmeza, osadía y energía de carácter, al paso que sus grandes ojos negros expresaban altanería y frialdad. Sin embargo, la mirada se iluminaba a veces con rayos suaves y amables, como ocurrió en aquel momento, al contemplar a la princesa.

"Por todas las Gracias", exclamó con agradable voz al entrar, "cada día estás más bella, adorable reina. Estoy casi por pensar que Venus te ha prestado su citurón, o que Circe te ha procurado un elixir de perpétua juventud."

"Siéntate aquí, valeroso Tito", contestó ella. "Si realmente parezco hoy mas hermosa es porque la alegría inunda mi corazón desde que sé que los dioses inmortales han decretado la unión de nuestros destinos."

"La verdad es", replicó el romano, "que después de las cosas maravillosas que vimos y oimos en el antro de Circe, no me atrevo a dudar de que así sea. Y doy las gracias al

M.E.C.D. 2016

SE OFRECEN

JOVEN japonés desea colocarse como criado de mano o cualquier otro trabajo doméstico. Informan Neptuno 206, teléfono U-4291. 15477 6 ab

(30)—Cocineras

SE desean colocar dos españolas, una de cocinera y la otra de criada de mano, lleva tiempo en el país, la cocinera duerme en su casa. Omoa, número 1, bajos. Teléfono A-6643. 15957.—8 Ab.

SE desea colocar una señora española de mediana edad para cocinera o para cocinar y limpiar a matrimonio sin niños. Sueldo 30 pesos. Teléfono U-4928. 15952.—8 Ab.

SEÑORA con una niña, desea colocarse para cocinar o para otros quehaceres. 19, número 513, entre 14 y 16. 15966.—8 Ab.

DESEA colocarse una buena cocinera peninsular, guisa a la criolla y a la española, sabe hacer dulces; no duerme en la colocación. Informan: Teléfono M-2384. 15993.—8 Ab.

SE desea colocar una señora para cocinar, duerme en la colocación, sueldo 25 pesos. Teléfono M-5895, pregunten por Carmen. 15998.—8 Ab.

DESEA colocarse una señora de color de cocinera; ayuda algo para un matrimonio. En la misma una joven de color, de criada de mano en casa chica o por horas. Llamen al M-3400. 15754 7 ab

DESEA colocarse una cocinera, está práctica en el país; es repostera y tiene quien la recomiende. o se coloca sin plaza. Calle 23 número 14 esquina a I. 15774 7 ab.

DESEA colocarse una española de cocinera o criada de mano; lleva tiempo en el país; tiene buenas referencias. Informes en Industria 140. Tel. A-3346. 15817 7 ab.

DESEA colocarse una joven española de cocinera. Cocina de todo, es repostera. No tiene inconveniente salir para fuera Teléfono A-8073, Informan Colón 1 1|2. 15792 7 ab.

DESEA colocarse una española de mediana edad, para cocinera. Tiene recomendaciones. Llame al Tel. M-4617. Monserrate 151. 15903 7 ab.

SE ofrece una buena cocinera solo para cocinar, o para limpiar y cocinar si es matrimonio solo y pagan $30 Teléfono A-4792. 15885 7 ab.

DESEA colocarse una joven española para cocinar y limpiar, lleva tiempo en el país, teléfono M-3390 15923 7 ab.

SE ofrece cocinera de color repostera, con muy buenas referencias, calle 8 No. 32, entre 11 y 13 Vedado. 15917 7 ab.

UNA peninsular que lleva tiempo en el país se desea colocar para cocinar y limpiar con corta familia, sabe desempeñar su obligación, tiene referencias, sale fuera de la ciudad si lo amerita el sueldo, calle 25 y 10 Solar de Quintero Tel. F-1993. 15933 6 ab.

SE desea colocar una joven española para cocinar, sabe cumplir con su obligación. Informes Tel. FO-8815. 15929 7 ab.

SE desea colocar un matrimonio español en casa de moralidad, los dos entienden de todo de cocina y criados de mano, prefieren en Marianao, llamen al teléfono FO-1507. 15845 6 ab.

SE coloca joven española de cocinera o de lavandera, no tiene inconveniente ayudar a la limpieza. Informan Habana 87 entrada por Lamparilla, altos. 15950 9 ab.

SE desea colocar una señora con familia de moralidad, sabe cocinar a la española y criolla, lo mismo para otras familias extranjeras, entiende repostería, tiene buenas referencias. No duerme en la colocación. No se coloca por menos de 30 pesos. Informan N número 6. Telf. F-3144. 15826 7 ab.

SE desea colocar una señora de cocinera, no le importa ayudar en los quehaceres. Patria número 2, Cerro. 15805 7 ab.

MATRIMONIO joven español sin hijos se ofrece para cualquier cosa de trabajo, sabiendo ella cocinar, para dentro o fuera de la población, para informes calle Cuba No. 5, departamento 44. José Gastón. 15838 7 ab.

UNA señora española se coloca para cocinar y limpiar. Informan Telf. M-3836. 15715 7 ab.

UNA buena cocinera catalana se ofrece para cocinar, sabe de repostería, lleva muchos años del oficio. Tiente buenas referencias. En la misma una joven de manejadora. Informan calle A número 164. Telf. F-1666. 15732 7 ab.

DESEA colocarse una señora española para cocinar y si es corta familia ayuda a la limpieza, no duerme en la colocación. Informan Príncipe 4. 15765 10 ab.

SE desea colocar una joven española de cocinera, sabe cumplir con su obligación, lleva tiempo en el país, si es matrimonio solo no le importa hacer alguna limpieza. Informan en Carmen 4. Tel. M-4874 15641 6 Ab.

DESEA colocarse una general cocinera. Tiene garantía de su honradez; por las casas que ha trabajado. Es de mediana edad. Sueldo $30. Tel. F-3177. 15651 6 ab.

COCINERA se ofrece a familia de moralidad. Sabe de repostería. Gana buen sueldo. En la misma se ofrece una joven para cuartos y coser. Informan: U-2386. 15655 6 ab.

JOVEN española desea colocarse para cocinar y limpiar. Tiene referencias. Informan: U-4669. Manuela. 15657 6 ab.

SE ofrece una buena cocinera de color honrada, limpia y con referencias, sabe hacer dulces, no duerme en la colocación. Tel. M-7122 15621 6 Ab.

SE ofrece una muchacha de color para cocinar, habla inglés. Teléfono A-4626. 15629 6 Ab.

SE ofrece una buena cocinera y una buena criada de mano, prácticas y formales. Sol 91. Tel. M-1860 15639 6 Ab.

SE desea colocar una señora española de mediana edad para cocinar solamente, entiende de postre y duerme en la colocación. Informan Carmen 17. Tel. A-7394. 15666 6 Ab.

SE ofrec una gran cocinera, entiende la alta cocina española y criolla, sabe de repostería, sumamente limpia y buenas referencias de casa particular. Teléfono M-3229. 15691 6 Ab.

DESEA colocarse una cocinera española en casa particular o de comercio. prefiere dormir afuera. Informan Factoría No. 9. Tel. M-1966 15681 6 Ab.

DESEA colocarse una señora de mediana edad de cocinera; sabe su obligación; cocina a la española y a la criolla; tiene buenos informes. Garantía la que quieran. Calle 3a. núm. 467, entre 10 y 12, Vedado. 15440 6 ab.

(31)—Cocineros

SE ofrece un cocinero repostero del país sabe su obligación, con referencias. Informan teléfono I-2820. 15797 7 ab.

COCINERO joven se ofrece para casa particular, huéspedes o comercio. Conoce la cocina criolla, española y algo francesa. Sabe algo de repostería, sin grandes pretensiones. Tiene referencias sale al campo o repartos. Informan A-3090. Preguntar por Laureano. 15777 6 ab.

COCINERO joven peninsular, desea colocarse en casa particular o de comercio Sabe hacer dulces y tiene buena recomendación de la casa que estaba trabajando. Informan Economía 4. Teléfono M-4870. 15836 7 ab

JOVEN cocinero español se ofrece para familia que guste comer bien, es práctico en repostería, con recomendaciones de Europa y Cuba, desea casa particular o comercio. Informan Maloja 53 altos. Tel A-3090 15779 6 ab.

SE desea colocar un matrimonio con buenas referencias de las casas donde trabajaron, ella de cocinera y el de chauffeur, con diez años de práctica, no tienen hijos. Informan Tel. U-1743, pregunten por José Barrios. 15863 7 ab.

DESEA colocarse un cocinero de color con bastante práctica en su oficio, cocina a la española y criolla, no tiene pretensiones y tiene buenas referencias. Campanario 126, accesoria sastre. Teléfono U-1638. 15720 10 ab.

UN joven asiático cocinero y repostero, desea colocarse en casa particular, cocina bien a la criolla y española y francesa y americana, no hace plaza. Informan Zanja 45 altos. Teléfono A-4352. Preguntar por José Cham, tiene buenas referencias. 15742 8 ab.

COCINERO repostero y helador con referencias y sin pretensiones, desea colocarse en restaurant, comercio, huéspedes o particular, cocina española, francesa, criolla y americana, sabe hacer pan y sale al campo. Teléfono A-3318. Sol, núm. 79, habitación número 8. José Ramos. 15761 7 ab.

SE OFRECEN

SE ofrece un buen maestro cocinero para casa particular, hotel, fonda, comercio, cocina a la criolla, española, francesa y es repostero. Tel. A-5239, preguntar por José Martínez. 15618 6 Ab.

MAESTRO cocinero repostero, formal equitativo, muy práctico en cocina, francesa, española, criolla, con fina razón, inmejorables informes, solicita casa particular formal, hotel. Teléfono A-9173. 15619 6 Ab.

UN cocinero asiático desea colocarse en casa particular, cocina a la criolla, española y francesa, es repostero, sabe cumplir con sus deberes, es persona limpia. Informan Rafael Wong. Tel. M-1731 15610 8 Ab.

SE ofrece un joven español para cocinero, lo mismo para fonda o comercio. Informan Cienfuegos 16, Tel. A-9889, preguntar por Juan Vila. 15873 7 ab.

SE ofrece cocinero español para casa particular o comercio, o huéspedes, tiene referencias de las casas que trabajó. Informan Tel. A-3090 15607 6 Ab.

SE ofrece un buen cocinero asiático, cocina a la española y criolla, sabe de repostería, muy limpio y buenas referencias de casa particular. Teléfono M-3229. 15690 6 Ab.

SE ofrece un cocinero asiático, cocina a la americana; tiene referencias. Zanja, 45. Ho Sam Ling. 15464 12 ab

SE ofrece un cocinero repostero del país; sabe cumplir con su deber; doy referencias. Teléfono I-2820. 15487 6 ab.

(32)—Crianderas

DESEA colocarse buena criandera española, veinticinco años. Tiene certificado de médico y buena presencia; también sale para el campo. Diríjase a la calle H Número 5, Reparto Batista. 15536 6 ab.

SE desea colocar una señora española, de criandera; tiene certificado de Sanidad de buena leche y abundante y tiene personas que la garanticen; se puede ver con su niño, de 4 meses; pesa 20 libras; Alambique 76. 15500 7 ab

LA señora Eugenia Montin, española, desea colocarse de criandera a leche entera. Vive en el Vedado, calle 30 esquina a 17. Teléfono F-5697. 15104 6 ab.

(33)—Chauffeurs

SE ofrece chauffeur del país para camioncito o máquina particular, que trabaje hasta las seis de la tarde, inmejorables referencias de donde trabajó. U-3805, Pepe. 15985.—9 Ab.

CHAUFFEUR español con cinco años de práctica en la Habana y con buenas referencias de las casas que ha trabajado, desea colocarse en casa particular o del comercio. Informan: Teléfono I-3127. 15999.—8 Ab.

DESEA colocarse un chauffeur con 10 años de práctica, y con muy buenas referencias. Prefiere casa particular, y sabe manejar toda clase de máquinas. Teléfono I-6297. S 1962 10 ab.

SE ofrece un chauffeur de 15 años de práctica, entiende de mecánica, con referencias de las mejores casas de la Habana, sin pretensiones. Informan antigua de Méndez, O'Reilly 173. Teléfono A-2834 15866 7 ab.

SE desea colocar un joven español de chauffeur, en casa particular, tiene referencias de las casas donde ha trabajado. Informan F.O.-1246. 15713 7 ab.

DESEA colocarse un joven español de chauffeur y mecánico en casa particular o de comercio, maneja toda clase de máquinas, tiene referencias de donde ha trabajado, no tiene grandes pretensiones en el sueldo. Teléfono A-6328. 15712 7 ab.

DESEA colocarse un joven español sin pretensiones, para chauffeur, ayudante, u otro trabajo, en casa particular o de comercio. Informan M-3218. 15735 7 ab.

SE ofrece un chauffeur español práctico y con recomendaciones. Informan Teléfono F-5179. 15759 7 ab.

DESEA colocarse un japonés de mecánico de maestro que sabe toda clase de máquinas y maneja motocicleta y automóvil a talleres o casa particular. Informan La Flor de Tokío, O'Reilly 102. 15741 8 ab.

CHAUFFEURS mecánico cubano, acabado de llegar de Madrid, se ofrece para casa particular, no tiene pretensiones, buena referencia. Tel. U-5133 15630 6 Ab

SE desea colocar un joven español de chauffeur en casa particular, maneja toda clase de máquinas, sin pretensiones, tiene referencias. Informan Tel. F-2131. 15678 6 Ab.

CHOFER español ofrece sus servicios para casa particular; tiene buenas referencias de las casas; práctico en toda clase de automóviles. Llamen al teléfono M-3130, Angel. 15489 8 ab

CHAUFFEUR joven español desea colocarse en casa particular o de comercio; entiende de mecánica y tiene buenas referencias; cinco años de práctica; maneja toda clase de máquinas. Informan Manrique 97. Teléfono M-8196. 15463 6 ab

DESEA colocarse un chauffeur en casa particular, que sea seria y estable. Informan teléfono I-3673. 15472 16 ab.

CHAUFFEUR español desea colocarse en casa particular o de comercio; tiene buenas referencias, con cinco años de práctica. Informan teléfono U-3422. 15436 6 ab

CHAUFFEUR español de mediana edad se ofrece para camión o cualquier máquina de cambio. Informes Alvarez Sol 64, altos. 15531 6 ab.

CHOFER español desea colocarse casa comercio o particular. Informe Pozos Dulces y Bruzón café. Deje su domicilio o teléfono. 15538 10 ab.

SE ofrece un chauffeur para casa particular. Informan Sola y Pasaje Luz. Carnicería. Teléfono I-5122. Raimundo Vázquez. 15590 8 ab.

(34)—Tenedores de libros y Oficinistas y Empleados de Oficinas

JOVEN mecanógrafo, taquígrafo y con entendimiento en contabilidad, desea colocación. Ha trabajado en oficina, es formal y no tiene aspiraciones. Teléfono A-0286. Salud 91. 15967.—8 Ab.

AUXILIAR TENEDOR DE LIBROS
con título de la academia "Nacional", desea colocarse en oficina; dirigirse a Pedro Cuadrado, Rayo 88, altos. Teléfono A-9757. 15974.—12 Ab.

JOVEN extranjero, con conocimiento de oficinas, se ofrece sin pretensiones. Informes Empedrado 49, 6o. piso, Roon No. 2. 15919 7 ab.

PARA trabajos de escritorio se ofrece joven formal. Contabilidad, buena letra, ortografía, mecanografía, cálculo. Pocas pretensiones. A. N. Teléfono 8568. 15729 7 ab.

DESEA colocarse un muchacho de ayudante de Tenedor de Libros o para oficina, tiene buenas referencias. Teléfono M-4308. 15524 6 ab.

TENEDOR de Libros práctico, se ofrece. Luzurriaga, 7 (alcantarilla). 15508 6 ab.

SE ofrece taquígrafa mecanógrafa de moralidad para Academia u oficina, tiene referencias. También hace trabajos en su casa. Teléfono F.O.-1323. 14461 6 ab.

EXPERTO tenedor de libros con muchos años de práctica, excelentes referencias, corresponsal inglés, español. Especialidad impuestos. Igesias. F-1533. 14051 24 ab.

(35)—Varios

SE ofrece matrimonio español para encargados de casa inquilinato, tienen quien los garantice. Para informes: Teléfono U-4037. 15969.—8 Ab.

SE desea colocar un joven español como dependiente de café o bodega, pregunte por E. Gómez. Teléfono A-4918. 15984.—8 Ab.

SE desea colocar un joven español para camarero o trabajo análogo. Informan en Cuba 38, café. Tiene quien lo recomiende. 15811 7 ab.

SE ofrece un matrimonio español de mucha confianza por su honradez. Tienen inmejorables referencias, llevan 5 años en el país y siempre han trabajado en la misma colocación, son jóvenes. Tienen 35 de edad; él para criado de mano y ella para criada de cuartos. Calle 23 No. 175. Preguntar por Hildebrando Pagés. Teléfono F-4656. 15758 7 ab.

SE OFRECEN

SE coloca un español de mediana edad para portero o señor, que sea solo y para cuidar un enfermo, tiene referencias, teléfono A-2905, sale para el campo también. 15750 7 ab.

SE ofrece un matrimonio de mucha seriedad para encargado de casa de inquilinato, no tengo pretensiones y sé hacer areglos. Preguntar por el señor García. Telf. F-1131. 15719 7 ab.

SE solicita un depiente de almacén que sepa de chauffeur. Informan en Corrales número 219. 15716 7 ab.

POR horas se desea colocar una muchacha dos o tres horas por la mañana, y otra una hora por la tarde si es un día y otro no es mejor a la de por la tarde. Informa A-3090. Diga dirección. 15724 7 ab.

DESEA colocarse una señora española para todos los quehaceres de la casa, si es matrimonio solo; buenas recomendaciones. Preferible en la Habana o con familia, para dormir fuera de la colocación; si es para dormir en la colocación no se molesten en llamar. Tel. A-4213. Llamar después de las nueve. 15832 7 ab

ESPAÑOL fino y educado se coloca para la asistencia de un enfermo, bien sa de noche o de día, tiene referencias de donde ha prestado servicio, escriban a Lamparilla 61. 15951 6 ab.

JOVEN español llegado de Sur América, se ofrece para representación de aparatos de soldadura autógena o para chauffeur con carnet de 1921 o para ayudante, para avisos teléfono M-9415. Preguntar por Juan Sánchez. 15751 7 ab.

DESEA colocarse una muchacha parda, de institutriz, habla inglés, con familia de moralidad, tiene buenas referencias. Pregunten por María. Telf. F-3205. 15755 7 ab.

JOVEN mecanógrafo desea colocarse, tiene 16 años, sin pretensiones, excelentes referencias. Rogelio. Teléfono F-2262. 15608 6 Ab.

DESEA colocarse una señora de color para lavandera en casa particular, tiene referencias. Tel. F-1386 15638 6 Ab.

DESEA colocarse un español para comercio, sabe de café y de camarero de hotel, tiene quien lo recomiende, edad 18 años, no tiene pretensiones, domicilio Hotel Continental. Teléfono M-3695. 15673 6 Ab.

DESEA colocarse un señor de mediana edad, de sereno o portero. Tiene carta de recomendación de donde ha trabajado. Teléfono U-5902. 15648 6 Ab.

ENGLISH speaking woman, suks position as Laundress or general house work, apply at calle 6 No. 5 1|2, entre 5 y 3, Vedado, Habana. Cubans or americans. 15627 9 ab.

DESEA colocarse un joven español muy práctico en camarero, dependiente café, o fonda, o ayudante de cocina; tiene recomendación. Teléfono A-4792. 15614 6 Ab.

UNA muchacha peninsular desea colocarse para criada de mano o cocinera; sabe zurcir y lavar y planchar ropa fina. Puede dar buenas referencias. No se coloca por menos de $30. Teléfono X-1236. 15485 6 ab

DE interés a los comerciantes y hombres de negocios, ofrezco conocimientos comerciales y garantía en efectivo como cobrador, administrador de casas o cosa análoga, sin pretensiones. Hombre serio y formal. O'Reilly número 30. Preguntar J. González, camisería. 15315 7 ab.

DULCERO Chocolatero, ofrécese para la Habana y fuera, muchos años de prástica, decorados. Razón, Cuba 38, café. 15617 6 Ab.

POR 35 pesos mensuales se coloca un matrimonio español, saben cocinar, y de criados, lo mismo vamos para cualquier otro trabajo; tenemos buenas referencias, Estrella 62 altos. 15628 6 Ab.

JARDINERO escultor desea colocarse casa particular, encargado finca, se hace cargo toda clase de trabajos cemento blanco; adornos fantasías, cascada, glorieta, bancos, faroles, arte. Informan: Aguacate 154. Teléfono A-5107. 15663 11 ab

UN matrimonio de mediana edad solicita colocarse para limpiar y cuidar una casa de vecindad o sereno, aquí o en el campo; tiene su carta de garantía, de donde estuvo dos años. Llamen teléfono I-2213, botica. 15462 9 ab

SE desea colocar un matrimonio sin familia en una casa de formalidad; ya llevan tiempo de Cuba. Informan fonda La Paloma, teléfono A-7100. Tienen buenas referencias. 15465 6 ab

COBRADOR de importante compañía, desea hacerse cargo de los cobros de alguna otra casa de comercio o asociación médica. Referencias y garantías en efectivo. Francisco González, Estrella 55, altos. 15429 9 ab

SE ofrece un hombre español, práctico en portero, jardinero, sirviente clínica, consulta u oficinas; tiene inmejorables recomendaciones. Teléfono A-4792. 15499 6 ab.

UNA mchacha joven peninsular, desea colocarse de manejadora o criada de cuartos. Informan teléfono M-2314. 15493 6 ab

AL comerco, Oficnas, Empresas de Vapores, me ofrezco, para empleado en general, o como cobrador de casas análogas, tengo referencias personales. Teléfono I-3039. Angel Aguirregaviria. 15330 7 ab.

SE desea colocar una joven de color para lavar ropa fina en casa o a domicilio, tiene referencias. Teléfono I-2553. 14893 8 Ab.

(H) COMPRA Y VENTA DE FINCAS

(36)—Urbanas

COMPRA Y VENTA DE CASAS TERRENOS Y FINCAS RUSTICAS

DINERO EN HIPOTECA

MENDOZA Y CA.
Corredores
Obispo 63. Habana

Dirigirse al Sr. Cruz Muñoz
Teléfono M-6921.
Horas, de 10 a 12 a. m.
E 53 Ind 1 en

ALTURAS de la Víbora, Reparto Mendoza. Se vende el lujoso chalet de tres plantas, estilo colonial español, rústico. Milagros 97, con todas las comodidades apetecibles, gran confort. Facilidades pago. Informes en el mismo. Telf. I-2646. 15736 25 ab.

DOS ESQUINAS CON BODEGA
Lealtad 24.000 pesos, 120 metros; otra Cerro 16.000 pesos, 400 metros, son modernas, de dos plantas. Informes San Miguel 125. U-1802. Manuel Llenín. 15799 14 ab

VENDO TRES CASITAS, NUEVAS DE MAMPOSTERIA QUE RENTAN $72 EN $7.000
en el barrio más industrial de la Habana, libres de todo gravamen. Informan en calle Paniagua 8 B. entre Empresa e Infanta, Cerro. Su dueña Jesusa. 15850 9 ab.

NEGOCIO EXTRA EN LA VIBORA
LUJOSISIMA residencia en la calle San Mariano, con una superficie de 600 metros. Se compone de: jardín, portal, sala, siete cuartos, hall, baño intercalado, comedor, garage, servicios de criados patio y traspatio con árboles frutales. Precio $20.000.
QUINTANA. BELASCOAIN 54 ALTOS, ENTRE ZANJA Y SALUD TELEFONOS U-5735. U-5820 15549 8 ab.

EN calle Comercial vendo casa moderna, renta 180 pesos un solo recibo. Informa Francisco Fernández. Monte 2 D. 15561 6 ab.

FINCAS URBANAS

CASAS PARA RENTA EN LA HABANA

REVILLAGIGEDO, próximo a Monte, con establecimiento, de tres plantas y media, superficie 122 metros, rentando en un solo recibo $200; precio $25.000. Quintana. Teléfono U-5735. U-5820.

EN la calle Espada, próxima a San Lázaro, dos plantas, superficie 140 metros, renta $120; precio $15.500. Quintana. Teléfono U-5735. U-5820.

EN la calle Mazón, próxima a San Lázaro, dos plantas, moderna, 6.50x20; renta $120; precio $15.500. Quintana. Teléfonos U-5735. U-5820.

EN la calle Aguiar, cerca del Malecón, dos casas de tres plantas, con una superficie de 207 metros, rentando $400; precio $38.000. Quintana. Tels. U-5735. U-5820.

EN la calle Escobar, próxima a Reina, moderna, de tres plantas, superficie 62 metros; renta $150. Precio $18.000. Quintana. Teléfonos U-5735. U-5820.

EN la calle San Nicolás, a una cuadra de Monte, dos plantas, renta $80; precio $7.500; con $2.000 de contado y $5.000 en hipoteca. Quintana. Teléfonos U-5735. U-5820.

EN la calle San Carlos, con una medida de 5x16, de una planta, que renta $55; precio: 6.500.

QUINTANA. BELASCOAIN 54 ALTOS, ENTRE ZANJA Y SALUD TELEFONOS U-5735. U-5820

REPARTO ALTURAS DE ALMENDARES

PRECIOSA residencia en la Avenida de la Paz, con 649 varas, cuatro habitaciones, garage y demás servicios $30.000. Quintana. Teléfono U-5735. U-5820.

REGIO chalet, en la Avenida de América con 600 varas, cinco habitaciones, garage, dos baños y demás complementos. $40.000. Quintana. Tels. U-5735. U-5820

CHALET en la Avenida de la Victoria, de dos plantas, en los bajos, servicios, en los altos, cuatro cuartos, dos baños, hall, terraza, Precio $16.500. Quintana. Teléfonos U-5735. U-5820.

REPARTO Miramar, en la calle 30, precioso chalet, 14x25, tres habitaciones, baño, garage y demás servicios. Precio: $15.500. Quintana. Tels. U-5735. U-5820

REPARTO La Sierra, frente al parque, chalet 500 metros, tres cuartos, garage y demás servicios. Precio $13.000. Quintana. Tels. U-5735. U-5820.

REPARTO Almendares, calle 14. Mide: 14x22, cuatro cuartos y garage y demás servicios. Precio: $10.000.

QUINTANA. BELASCOAIN 54 ALTOS, ENTRE ZANJA Y SALUD TELEFONOS U-5735. U-5820 15546 8 ab.

PARA fabricar calle Velázquez, casi al lado de la esquina de Infanta, casa antigua, 9 por 26 a $30 metro, oyéndose oferta. Teléfono U-4041. Es una ocasión este terreno a ese precio dentro de la Habana. 15897 6 ab

VENDO casa moderna, sala, comedor, dos habitaciones, etc, lindo renacimiento español, véala, parte contado, parte $15.00 mensualmente, oportunidad colosal, véala. Teléfono FO-9161. 15883 6 ab.

PROPIETARIOS
Se necesita en lugar céntrico, aunque esté fabricado, terreno de 33 por 50 o más para teatro. Dirigirse por escrito Sr. Estrada. Churruca 1 B. Cerro. 15875 8 ab.

EN $10.500 vendo una esquina para fabricar de 240 m2, en calle de mucho tráfico, a una cuadra de Infanta. Informan en Campanario 219 altos. R. Valdés. No corredores. 15894 7 ab.

MODERNAS CASAS A PLAZOS
en Almendares, con 800, 1000 y 1.500 pesos de contado, resto a 50, 60 y 70 mensuales, para más informes llamen al teléfono FO-1097, Sr. Dorado. 15945 10 ab.

VENDO casa en Flores 27 entre San Leonardo y Enamorados, portal, sala, saleta, dos cuartos grandes, cocina, patio y servicio completo, no admito corredores. Precio $3.500 mide 5 metros 75 centímetros de frente por 19 de fondo. Se admite proposiciones por otra más chica. 15672 7 Ab.

SIN intervención de corredores, se vende una casa por el valor de su terreno, en un lugar muy céntrico; a 20 metros de la calle O'Reilly. Informan 17 esquina a C. altos. Vedado. Teléfono F-1573. S 1887 6 ab.

SE vende gran casa, Avenida Menocal (Infanta), cerca esquina Tejas, el mejor punto comercial, urge venta. Informes Corrales y Economía, bodega de 2 a 4. 15514 7 ab.

VENDO una hermosa casa en el barrio de J. del Monte, compuesta de jardín, portal, sala, dos cuartos, cocina y servicio, todo nuevo, $1.600. Informan Vidriera de Marte y Belona, de 9 a 11 y de 2 a 6. Constantino Soto. 15645 6 Ab.

EN la calle Misión, próximo a Suárez, vendo casa antigua a 40 pesos metro. Informa Francisco Fernández. Monte 2D 15560 6 ab.

VENDO próximo a los muelles una esquina de construcción moderna, con establecimiento, renta 200 pesos un solo recibo. Precio $27.500. Informa Francisco Fernández. Monte 2 D. 15558 6 ab

VENDO CINCO GRANDES
Esquinas con establecimiento; una en $17.000; otra en $15.000. Vendo una casa 6x20 para fabricar, pegada a Monte en $6.000. Todas las esquinas rentan libre 12 0|0. Informes Amistad 136. García. 50 15597 00 8 ab

OPORTUNIDAD
Por asunto de familia vendo en $5.400 bonita esquina, mampostería, moderna, techos monolíticos, 3 puertas hierros, 4 accesorias, independientes. Renta $65. No corredores. Escobar 129 entre Reina y Salud. 15589 12 ab

NO COMPRE VD. NINGUNA CASA
Sin antes ver una que se vende en Concepción No. 321 A, sistema chalet, construcción moderna, se compone de jardín, portal, sala, dos grandes habitaciones, baño intercalado, comedor, cocina y un gran patio. Precio de situación. Informa su dueño en la misma. No admite palucheros. 15274 8 Ab.

VEDADO calle 15, en lo más céntrico casa magnífica, grandes comodidades 683 metros $31,000. Llame al F.O.-7698. Gerardo Mauriz, pasaré a informar.

Vedado, precioso chalet en lo mejor de la calle 23, 6 habitaciones, dos baños ,dos garages, $63,000, bonito chalet parte alta, 5 habitaciones, 3 baños ,garage, $27,000. Gerardo Mauriz. Teléfono F.O.-7698.

Vedado, gran chalet de esquina con una gran torre $47,000 a plazos anuales, en Paseo gran casa a la brisa con mil metros de cantería calle 17 con 683 metros $44,000, calle G dos plantas $47,000, bonito chalet acabado de construir con garage, 4 habitaciones $17,000. Llame al F.O.7698 y pasaré a informar. 15311 6 ab.

VENDO o cambio por otra más chica, propiedad de esquina, rentando 100 pesos, alquilada a comercio, dejo diferencia en hipoteca. Informan Rosa Henríquez y Pedro Pernas, bodega. Sr. Rodríguez. S 1899 8 ab.

FINCAS URBANAS

VENDO mi casa 11 de frente por 40 de fondo, portal, sala, saleta, cinco cuartos, comedor, baño intercalado, cocina, cuarto y servicio de criados, entrada para máquina, patio y traspatio. Informan Santa Teresa 23 entre Primelles y Churruca, Cerro. 15126 9 ab.

CASA de dos plantas en la calle de Compostela, acera de la brisa, cerca Merced, siete y medio metros de frente por diez y ocho de fondo, a razón de $90 metro de terreno y casa. No corredores. García. Finlay, 119. teléfono U-1363. 15434 13 ab.

VENDO esquina moderna seis años contrato con establecimiento, renta 150 pesos en 15,500 pesos, dos cuadras de la Calzada del Cerro. Informan Teléfono I-4370. Santa Teresa 23, Cerro. 15124 9 ab.

SE vende un solar de 10 x 40 metros, con cinco cuartos de madera en regular estado en $1.100. Se admiten proposiciones. Alturas de Arroyo Apolo, Reparto Gavilán. Dueño, F. Otero, Primelles 68, Cerro. 14870 14 ab

EN CHAPLE
Casa de madera, portal, sala, saleta, y tres cuartos, 10 metros de frente con 33 de fondo en $2,200. Informan Santa Teresa 23. Tel. I-4370. 15123 9 ab.

VENDO mi casa Cerrada 18 bajos, barrio Atarés, a cuadra y media de Cristina buen puntal, sala, saleta, tres amplios cuartos, cocina, servicios. Precio $5.800. Teléfono M-7684, directamente. Llave al lado en el No. 24. Está desocupada. 15389 6 Ab.

COMPRO RAPIDAMENTE
Una casa de dos plantas de Monte al mar y de Monserrate a Infanta, no puede tener menos de 7 y medio metros de frente. Además compramos una para fabricar de San Rafael al mar y de Belascoain a Monserrate. Nicolás San Miguel 75. Teléfono M-4365. 15381 11 Ab.

INFORMACION GRATUITA DE CASAS, FINCAS, TERRENOS EN ALQUILER, ARRENDAMIENTO, VENTA
DINERO PARA HIPOTECA
A. COWLEY.
MANZANA DE GOMEZ 370.
TELEFONO M-9510
13597 6 ab.

VENDO una esquina con bodega, moderna, renta 55 pesos, un solo recibo. Precio 6.000 pesos. Informa Francisco Fernández. Monte 2 D. 15559 6 ab.

PLAYA SANTA FE
Vendo una casa de cuatro cuartos, un cuarto de baño y demás comodidades, para temporadas. Informan Telf. A-1687. Sr. Ballina, en la calle de Castillo 11-C, altos. 13520 6 ab.

CASA EN VENTA
Tres habitaciones y gran baño en la planta alta. Recibidor, sala, comedor, cocina, cuarto de criado y su servicio en la planta baja. Garage en cuerpo aparte. Damos grandes facilidades en los pagos: plazos de $100 al mes, entrada $3,000, precio $13,000. A media cuadra de los tranvías, en el precioso reparto Ampliación de Almendares. Pase a verla. Avenida 11 entre calles 9 y 10. Para más informes:
MENDOZA Y Ca.
OBISPO, 63.
TELEFONOS M-6921, M-7744
E 695 20 d 22 mz.

VENDO una casa moderna, portal, sala, dos cuartos, baño intercalado, cocina, pasillos laterales, decorada en $4,200 es una ganga, calle La Sola. Informan Santa Teresa 23, Cerro. Teléfono I-4370. 15127 9 ab.

(37)—Rústicas

CASA y finca. Doy casa con 20,000 metro terreno $25 renta. Doy finca en renta una o dos caballerías, río, arboleda, palmar. Vendo media caballería tierra facilidades pago. Díaz Minchero, Guanabacoa, Caserío Villa María. 15256 7 ab.

EN LA LOMA DE ARROYO ARENAS
Se venden finquitas desde 5.000 metros buen terreno. Fácil comunicación.
MUY POCO DE CONTADO
Informa:
G. DEL MONTE.
Habana 82.
Teléfono: A-2474.
E 642 Alt 15 d 13.

(I) COMPRA Y VENTA DE SOLARES YERMOS

VENDO un solar, a dos cuadras del parque Japonés, D, entre Fuentes y Lanuza, 10x47. Informan al lado y Oquendo 24. Garage. 15954.—9 Ab.

REPARTO Ampliación de Almendares se venden dos solares 6 x 12 y 13, Miden 11.96 x 5896, $6.00 vara, sepuede dejar algo a plazos. Informan U-2885. 15808 14 ab.

VENDESE en ganga la magnífica y bien situada esquina Antonio San Miguel y Gelabert, frente al Parque Emilia de Córdoba y Loma Tennis, Víbora; calle adoquinada, alcantarillado, aceras, gas y electricidad, a dos cuadras de la calzada; se puede empezar a fabricar en el acto, regalo cimentación sólida para varios pisos, planos y licencia, grandes facilidades para el pago; aprovecha oportunidad de hacer un gran negocio por poco dinero, pues quedan pocos solares de esquina frente al parque. Llame al Teléfono A-4820 y cerraremos venta. S 1952 10 ab

VENDO solar en alturas del Vedado, 24 entre 25 y 27. Mide 10x41; otro en el Reparto Columbia, calle Buena Vista entre Lanuza y Miramar. Mide 7x23. Informan: Calzada del Vedado esquina a I. Teléfono F-1439. S 1963 8 ab.

VENDO esquina terreno mil metros, 40 por 25 en Nicanor del Campo, barata y al contado. Correa 8. Su dueño de 11 a 2. Tel. I-7848 15348 9 Ab.

MIRAMAR, vendo un solar a cinco pesos la vara y en la Avenida de Acosta vendo tres solares a tres pesos ochenta centavos la vara. No corredores. García, teléfono U-1363. 15433 13 ab.

SOLARES YERMOS

SOLARES en Alturas de Almendares a $10.00 a plazos. Llame al teléfono F.O.-7698. Gerardo Mauriz.

Solares en Buen Retiro y en Loma Llaves a $3.50 a plazos, situación espléndida, no pierda esta oportunidad. Llame al F.O.-7698. Gerardo Mauriz y lo llevaré a verlos, en la gran Avenida de Columbia, de esquina varios. 15312 6 ab.

REPARTO MIRAMAR
Vendo solares en verdadera ganga en la Quinta Avenida, pegado al chalet del señor Cocó de Armas, solares a $10.00; esquinas a $17.00. También las tengo a $12.50. Informa:
QUINTANA
U-5735. BELASCOAIN 54, ALTOS
15548 8 ab.

ALTURAS de Almendares se vende solar con 640 varas, 22 de frente. Avenida Almendares a pocos metros de la Avenida de la Paz. Con poco efectivo se puede adquirir. Informan F-1844. 15767 7 ab.

SE venden dos lotes de terreno, situados en el centro del floreciente poblado o barrio de Mantilla, con frente a la carretera a la Víbora; uno de cinco mil metros, al lado de la escuela, a un peso cincuenta centavos el metro, y el otro de veinte mil metros a $1, con frente al parquecito que le pertenece, al lado del paradero de los automóviles, que por 5 centavos van al Parque Central. Terrenos altos con arboledas, aceras, luz eléctrica, propios para quintas o repartos triplicándose el dinero al repartirlos. Dueño: doctor Rosa, en la misma carretera de Mantilla, kilómetro 6, quinta La Rosa. Los domingos todo el día. 15367 6 Ab.

EN LA AVENIDA DE LA PAZ A $12.00
Alturas de Almendares 800 varas, verdadera ganga, sombra.
JORGE GOVANTES
San Juan de Dios 3. Tel. M-9595 y A-5181. S-1921 11 Ab.

TERRENOS EN GANGA
Vendo en el punto más sano, alegre y aristocrático dos solares de 20x27 metros cada uno, ambos unidos, propios para mansión de lujosa residencia o para establecimientos si se quiere. Se dan como negocios. Pueden verlos Avenida de Columbia, solares 14 y 15 frente al Club Olimpia, terminación del Puente Almendares. Informa: M. Cuervo. Teléfono: A-2674. 15147 6 ab.

EN la Loma del Mazo, calle Patrocinio entre A. Saco y Revolución, se vende un solar de 11.79 por 75.47 varas, a 10 pesos vara cuadrada, con facilidades de pago. Informes, teléfono A-1419. 14958 9 ab

PARCELAS EN EL VEDADO
Calle 6 cerca de 25, mide 14 x 24 a $25.00 Línea: 15 x 35 sombra, $32.00 metro. L. cerca de Línea, sombra 14 x 30 a $39.00 metro. En 21 2 solares, acera sombra $30.00. En 29, sombra, de 10 a 20 de frente por 35 de fondo, a $25.00 metro. En D. cerca de 29 sombra de 8 a 20 metros de frente por 30 de fondo, ganga a $13.50. En C. cerca de 29 de 10 a 18 metros de frente por 50 de fondo a $15.00 metro. Grandes facilidades de pago.
JORGE GOVANTES
Teléfonos M-9595 y A-5181. San Juan de Dios No. 3. S-1923 21 Ab.

SOLARES
Vendemos a plazos solares bien situados. Grandes facilidades de pago.
MENDOZA Y CA.
Obispo 63. Telf. M-6921
E 36 Ind 1 e.

REPARTO Almendares, solar de veinte metros por cuarenta; en 9 y 18, en la línea del tranvía de Marianao, a una cuadra del cruce de los tranvías de Marianao y Playa. Teléfono F-1862. 14887 9 ab.

ALZUGARAY Y BUSQUET
Abogados
CARLOS M. DE ALZUGARAY
Notario.
Lonja del Comercio 421-22-23-24.
Telfs. A-2362 y M-7844.
Cable ALZU
DEPARTAMENTO DE COBROS ESPECIALMENTE DE CARACTER MERCANTIL

DEPARTAMENTO NOTARIAL ABSOLUTA GARANTIA DE TITULOS DE PROPIEDAD.

DEPARTAMENTO DE ADMINISTRACION DE BIENES
ALQUILAMOS departamentos para oficinas en Chacón 23. Residencia pequeña en calle 14 esquina a B, Reparto Almendares. ($60).
VENDEMOS solares en distintos lugares de la Ciudad.
PRESTAMOS dinero para hipotecas.
E 416 Ind 16 feb

SE vende un solar; Castillo esquina a Santa Rosa, por Santa Rosa; planos e informes en el mismo. S-1878 7 Ab.

PROXIMO AL MIRAMAR YACHT CLUB
Vendo solar de esquina, a la sombra, traspasando el contrato de compra-venta al mismo precio de adquisición, no teniendo que pagar el comprador más que la parte pagada hasta la fecha. Informes San Pedro 6. Teléfono A-9619. 14790 6 Ab.

(J) COMPRA Y VENTA DE ESTABLECIMIENTOS

PUESTO de frutas y helados se vende barato. Esperanza 9. 15972.—8 Ab.

VENDO Tintorería con buena marchantería, sola en barrio en la calle del Prado. Delfín Rosado. Prado y Colón, café. 15982.—8 Ab.

SE vende bodega barata y un café y bodega en inmejorables condiciones y buen punto, muy barato también. Informes Aguila 238. 15752 12 ab

ESTABLECIMIENTOS

GANGA, BODEGUEROS, FINCA Y BODEGA
en $11.000, solo la bodega casi lo vale. Otra bodega en $2.500; otra en $3.000; otra en $14.000; fonda en $500. Informa
SR. P. QUINTANA
BELASCOAIN 54, ALTOS, ENTRE ZANJA Y SALUD
15547 8 ab.

BRILLANTE NEGOCIO
Se ceden todos los enseres de un café completamente nuevos, por su costo,, así como el derecho al local con contrato de 4 años motivo el no poderlo atender su dueño. El que no haga este negocio no hace ninguno. Informan Habana 95. 15807 7 ab.

FINCA Y BODEGA $7.000
Muy surtida, cantinera, vende 50 pesos tiene 6 habitaciones independientes. Renta 78 pesos, 470 varas. Informes San Miguel 126. U-1802. Manuel Llenín. 16800 14 ab.

SE vende un puesto de frutas en lo más céntrico de la Habana. Informan O'Reilly 30, señor Joaquín González, de 7 a 9 a. m. 15794 7 ab.

SE vende panadería y bodega por enfermedad, es buen negocio se puede ver; con poco dinero se hace negocio al primero que venga. Informan Obrapía 75. Sres. Acevedo y Zardón. Teléfono A-2956. 15721 8 ab.

SE VENDE
o arrienda una vidriera de tabacos y cigarros, por no poderla atender su dueño. Informarán en la vidriera del Hotel Astor. 15731 11 ab.

POR tener que ausentarse su dueño se vende una buena bodega y cantina, tiene buen contrato, vende mucho al contado todo, calle Perkins y Fernanda, Reparto La Fernanda. Teléfono X2183. 15769 11 ab.

VIDRIERA
Se vende por tener otra que atender, se da barata, buen punto, hace buena venta, contrato largo y poco alquiler, trato directo con sus dueños, Zanja número 11, bajos. 15762 6 ab.

SE vende gran casa de huéspedes, propia para hotel en el mejor punto de la Habana, se da barata y facilidades de pago. Informan Amargura esquina a Oficios. Fotografía, Sr. Manuel. 15611 9 Ab.

FONDA en 500 pesos, último precio. 3 años abierta, deseo embarcar. Informes Monte y Egido, Vidriera tabacos. 15609 11 Ab.

LUYANO Moderno y Concha. Se vende un puesto de frutas y aves, buen contrato, habitación espléndida; trato directo; se da por la mitad de su precio por no poderlo atender por haber comprado otro negocio grande. 15502 11 ab.

VENDO O CAMBIO BODEGAS
por Cafés, vendo una barra pegada a Prado en $9.500, venta diaria $80, buen contrato. Vendo un hermoso café en $6.000. Tengo muchos negocios. Venga a verme. Amistad 136. García. 50 15598 01 8 ab

SE vende un garage barato lleno de máquinas en San Francisco 17 y San Rafael. 15293 7 Ab.

BODEGAS EN VENTA
Lealtad 4.500 pesos; Consulado 5.500 pesos; San Lázaro 5.000 pesos; Luz 9.000 pesos; Alambique 3.250 pesos; gran Panadería, víveres y cantina 11.000 pesos. Informes San Miguel 125. U-1802. Manuel Llenín. 14937 9 ab.

BODEGAS EN VENTA
Vendo bodega sola en esquina en el centro de la Habana, solo cantina, 6 años contrato $11.000 con $5.000 de contado. Informa señor Tamargo. San José y Belascoain, café. De 2 a 5. Tel. U-5540.

Vendo otra en el barrio de Jesús María, cantinera, del mismo dueño, hace 12 años $9.000 con $4.000 de contado, resto a pagar cómodo, con vivienda para familia. Informa señor Tamargo. San José y Belascoain, café. De 2 a 5.

$1.000 a $1.500 de contado, bodega sola en esquina, mucho barrio; está abandonada, es un gran negocio. Véala. Informa: Tamargo. San José y Belascoain, café. De 2 a 5.

Vedado, vendo 4 bodegas solas en esquina, fincas nuevas y buenos contratos. Informa: Tamargo. San José y Belascoain, café. De 2 a 5. 14994 9 ab.

VENDO bodega en la Habana, por no poderla atender su dueño. Informan Zaragoza y Peñón, bodega. Su dueño. S 1894 15 ab.

MAGNIFICO negocio. Se vende una acreditada Farmacia en población importante de la provincia de Camagüey, por tener que ausentarse su dueño. Informa: A. Bello, Escritorio Droguería Sarrá. No por teléfono. 14939 6 ab.

CARNICERIA
Se vende la gran carnicería en Gloria y Cienfuegos, que vende 110 ks. de carne de res, con cuatro años de contrato. Se da casi regalada. No trato con corredores. Informan en la misma. 15503 9 ab

BODEGAS PUEBLO MARIANAO
una 4.000 pesos; otra 5.500; otra 6.000; otra en Real 9.000; todas muy cantineras. Alquileres baratos y contratos. Informes San Miguel 125. U-1802. Manuel Llenín. 14936 9 ab.

VENDO o cambio una bodega por finca rústica, urbana o admito pagaré, o a plazos con garantías, tiene de $3,500 a $4,000 en existencia, y se vende garantizada. Informan Rosa Henríquez y Pedro Pernas, bodega. Pregunten por Rodríguez. S 1900 8 ab.

TERRENOS en la Calzada de Ayesterán, vendo lotes de centro y de esquina con el 10 por ciento de contado y el resto en 90 meses con 6 por ciento de interés. Informan en la Bodega de la Ermita, Julio Cil. Tel. FO-7789. 12682 15 ab.

VIDRIERA de tabacos, quincalla, billetes, se vende en lo mejor de la Habana; sin competencia; buena venta y fácil pago; largo contrato; razón en Muralla 103, almacén, y en el segundo piso de 12 a 2. S. Lizondo. 14833 6 Ab.

ESTABLECIMIENTO. Se arrienda con contrato un gran local de panadería con todos sus útiles, buen horno. Informan Monte 67, Junquera. 14192 10 ab

VENDO bodega esquina, si usted es de giro véale que tal vez le convenga, Máximo Gómez, 143, Guanabacoa. 11705 10 ab.

(K) COMPRA-VENTA DE ANIMALES

PARA familias de gusto que desee tener una cría hermosa de palonas blancas como el armiño moñudas y con calzón de plumas, se vende en la calle 5a número 91, entre 6 y 8 y también se venden por parejas. 15798 7 ab.

PALOMAS MENSAJERAS
Excelentes viajeras, puros descendientes, de raza Belga, (Durieux) con su anillo de nido de la Sociedad Colombófila de la Habana, a la primera oferta las vendo. Informan Hotel Flor de Cuba. Máximo Gómez No. 10, (antes Monte). Teléfono A-2261, Habana. 15864 8 ab.

PERROS Policía legítimos alemanes, de 75 días; se pueden ver con los padres. Informan San Pedro 6, La- Perla, vidriera. 15481 8 ab

CABALLO
andaluz, de monta y de coche, alazán tostado, alzada siete cuartas largas, muy movido, se vende barato. Informan en Oficios 88, bajos 15557 12 ab

POTRO criollo, muy bonito, gran caminador, cuatro años color retinto. Se desea vender. Pueden verse en Colón número 1. 15370 9 Ab.

RECIBIMOS 50 mulos 74 nuevos, 50 carros, bicicleta nuevos y de uso; 40 mulos de trabajo, 20 mulos criollos, 10 carros 4 ruedas, 2 faetones arañas, 2 mulas de monta, 2 caballos varios años. 10 escrepe. Marina y Jesús del Monte, teléfono I-1376, Jarro y Cuervo. 11324 8 ab.

(L) AUTOMOVILES

(39)—Venta

CHASSIS Ford de arranque, caminando, 4 ruedas alambre 25 pesos, acumulador Dodge de cauchú 10, Block Chevrolet 5. Enamorados 4 entre Flores y Serrano. De 12 a2 y de 7 a 9. 15831 9 ab.

ALQUILO Marmon de lujo, 7 pasajeros, precio módicos para viajes por hora o meses, ciudad o campo, prontitud. Teléfono M-7276 15860 8 ab.

SE vende un Hudson tipo Sport, por la primera oferta razonable. Informan Espada 17, entre Concordia y San Lázaro. 15461 8 ab.

VENDO en ganga o cambio por terreno o casa parte precio, auto Packard, 12 de 7 pasajeros, magníficas condiciones. Informan Giberga. Empedrado 18, teléfono A-2866. 15359 9 Ab.

SE venden 8 guaguas Sinfín, marca Ford todas del mismo tipo, carrocería moderna. Empresa 1ra. de Santa Amalia. 14942 7 Ab.

OCASION
Por ausentarse su dueña se vende un elegante Packard cerrado o se cambia por un solar o casa. Admito diferencia o la doy. Morro 5 A., Garage. M. Dono. E 311 ind 1 fb.

AUTOMOVILISTAS. Compramos autos de todas marcas y vendemos verdaderas gangas, damos grandes facilidades de pago; pagamos en efectivo todas nuestras compras. Véanos a todas horas. Garage "Doval y Pombo". Morro 5-A. Teléfono A-7055. E. 111 Ind. 1 En.

MOTOCICLETAS HARLEY-DAVIDSON
Siempre en existencia los últimos modelos. Tengo algunas gangas en máquinas de uso. Agentes para Cuba José Presas, San Lázaro 390. Habana. 13821 23 ab.

MOTOCICLETAS
Tengo verdaderas gangas, compro y vendo de cualquier marca y cualquier estado. Agencia Harley-Davidson, San Lázaro. 13822 23 my.

HUDSON, ULTIMO MODELO
de 5 y 7 pasajeros, gomas Ballon, por la mitad de precio. Príncipe 47. 13524 6 ab.

(40)—Reparaciones y Accesorios

PINTO automóviles en 6 días con las afamadas, Lacas, Mucote, Opex y Duco. Se brillan y limpian automóviles en el día; garantizo mis trabajos por 20 meses. Calle San José, 126, teléfono U-4182. José Iglesias. S 1442 8 ab

CARRUAJES
AVISO. Se vende un carro de reparto de panadería en muy buen estado; se da barato por no necesitarlo. Informan Monte 463, Los Tres Reyes. Telf. A-3485. S 1857 6 ab.

(LL) DINERO EN HIPOTECAS

(41)—Se ofrece

DINERO PARA REPARTOS
Tengo varias cantidades para colocar, desde $500 en adelante sobre casas y solares, en Almendares, Columbia, Buenavista y todo Marianao, llamen al teléfono FO-1097, Sr. Dorado. 15944 1a ab.

HIPOTECAS
En grandes y pequeñas cantidades, en primera y segunda hipotecas al mejor tipo de plaza, sobre casas construídas y en construcción, en la Habana, Marianao y sus repartos; también sobre fincas rústicas y solares yermos, brevedad y reserva. Martínez y Prieto, O'Reilly, núm. 23, de 10 a 12 y de 3 a 5, teléfono A-6951. E 170 Ind 1- en

HIPOTECA AL 7 Y 8 POR 100
Doy 50 mil pesos; lo mismo juntos que fraccionados. También para los Repartos J. Llanes. Sitios 42, entre Rayo y San Nicolás. Teléfono M-2632.

45.000 pesos al 7 por ciento, para la Habana y Vedado, o lo divido en tres partidas J. Llanes. Teléfono M-2632.

Tengo dinero para solares, desde 100 pesos, primera hipoteca. J. Llanes. Sitios No. 42. Teléfono M-2632. 15540 6 ab.

SEGUNDAS Y TERCERAS HIPOTECAS
Tenemos más de un millón de pesos para colocar y fraccionamos desde $500. Traiga la escritura para firmar en el día. No importa que el primer crédito sea grande. Arrondo y Nicolás San Miguel 75. Teléfono M-4365. 15380 11 Ab.

HIPOTECAS AL 6 1|2.
Sobre casas y solares y también para Miramar.
JORGE GOVANTES
San Juan de Dios 3. Tel. M-9595 y A-5181 S-1922 21 Ab.

CLAUDIO R. ARELLANO
Dinero en Hipoteca
Tel. A-8297. Cuba, 50.,
E. 53 Ind. 1 En.

HIPOTECA
TENEMOS $300.000 para colocar sobre fincas rústicas en todas las provincias y compramos una de una o dos caballerías, cerca de la Habana. Traiga la escritura para firmar en 24 horas. Arrondo y Nicolás San Miguel 75. Tel. M-4365. 15706 13 Ab.

DINERO EN HIPOTECA AL SIETE POR CIENTO
HABANA 82. TELEF. A-2474
E 643—30d 12 Mar.

DINERO
En pignoraciones sobre joyas, interés económico, en todas cantidades. "La Nueva Mina", de Bahamonde y Fernández, sucesores de Ricardo Rivera. Bernaza 8. Teléfono A-3662. E 741 30 d 1o. Ab.

DINERO para hipotecas al tipo más bajo de plaza, en todas cantidades, con la mayor reserva y prontitud. Miguel F. Márquez, Cuba 50. E. 28 Ind. 1 En

---

10 CENTAVOS
DE 7 A. M. A 4 P. M.; Y DE 4 A 10 P. M.
15 CENTAVOS

SOLICITUDES DE TRABAJO: DIEZ CENTAVOS
DEPARTAMENTO DE ANUNCIOS CLASIFICADOS

10 CENTAVOS
DE 7 A. M. A 4 P. M.; Y DE 4 A 10 P. M.
15 CENTAVOS

M.E.C.D. 2016

DINERO E HIPOTECAS

DINERO para hipotecas. Trato directo. También para fabricar. Fernando C. Mesa. Realtor. Empedrado 34, Apartamento 25. Teléfono M 2549.
E 638 indf. 10 m.

DINERO para hipoteca. Tres mil al 6. Otras cantidades desde tres mil a 300.000 al 7 por ciento. Ciertos lugares convencional. Sin corredores, Gervasio 113, altos, de 12 a 3. 14862 7 ab

(42)—Se toma

EN hipoteca sobre mis dos casas de dos plantas, tomo 3,000 pesos por seis meses, pago mensual treinta pesos, las casas están en la Calzada de Concha, construcción moderna. Más informes O'Reilly y Villegas, de 10 a 12. Sr. López. 15819 7 ab.

SOLICITO socio con $4.000 para una gran panadería que hace 2.000 libras de pan diarias, para un horno más y más maquinarias. Informes Amistad 136. García. 15934 7 ab.

DESEO cancelar una hipoteca de $1,800 pago el uno y medio por ciento, hago la operación sin corredores, la propiedad es una casa en el Reparto Las Cañas, que vale cerca de seis pesos. Informa doctora Sandó Téllez. Lealtad 105, altos. 15740 8 ab.

SE desean $8,000 en hipoteca sobre casa moderna en la Víbora. Trato directo y serio. Dirigirse por escrito al señor Fernández. Apartado 593. Buena garantía. 15541 6 ab.

NECESITO EN HIPOTECAS. VEDADO

Sobre solar de 1.113 metros en 17 cerca de la calle 18: $10.000 al 9 o|o; y sobre otro esquina de fraile $9.000; sobre uno esquina en 29, 1.800 metros, $10.000 al 9 o|o. Jorge Govantes. San Juan de Dios 3. Tel. M-9595 y A-5181. S-1920 11 Ab

TOMO 16,000 pesos al 9 por ciento en hipoteca sobre una esquina y varias casas mampostería, valen 40,000 pesos. Trato directo. León. Teléfono I-4370. 15125 9 ab.

(M) BONOS Y VALORES

(43)—Se compran

Compro Créditos del Gobierno aprobados por la Comisión de Adeudos. Cualquier cantidad. No venda sin antes saber mi oferta. Manzana de Gómez número 318. Manuel Piñol. 15991.—20 Ab.

COMPRO créditos del Gobierno; doy dinero en hipoteca en todas cantidades desde el seis por ciento anual. Finlay 119, García, teléfono U-1363. 15435 12 ab

CREDITOS DEL GOBIERNO

Compro en todas cantidades y pago el mejor tipo de plaza. López Barrie. Aguiar 78, bajos. Tel. M-3617. De 9 a 12 y de 3 a 5 p. m. 14306 25 Ab.

(N) COMPRA-VENTA DE OBJETOS VARIOS

SE vende por no necesitarla una caja Safe-Cabinete, completamente nueva. Tejadillo 11 B, bajos. Sra. de Gómez. 15927 7 ab.

"MOTOCICLETA"

Harley Davinson, casi nueva con sidecar gomas Firestone nuevas, se da hoy por $140.00. Urge su venta. San Anastasio 88-A entre San Francisco y Milagros, Víbora. 15935—6 Abr.

SE vende una nevera casi nueva, un escaparate lunas, en buenas condiciones, se da barato, Omoa 1, bajos esquina a Pila. 15868 7 ab.

SE vende una vidriera de un metro por tres de alto, preparada para exhibir mencancía, en el acto. También hay otra de mostrador buena y se dan baratas. Informan Viena, Obispo núm. 56. 15476 6 ab

DOS baúles escaparates uno de hombre y otro de señora; el primero costó $35, lo doy en $18; el otro costó setenta lo doy en treinta. García. Finlay 119, altos. Teléfono U-1363. 15432 13 ab

SE vende una vidriera mostrador, muy barata. San Rafael número 24 altos. S 1910 6 ab.

M-4392

Se vende un molino de café, para dos corrientes y una máquina de sumar, todo muy baratos. Informan Francisco Rego, Cruz del Padre y Cádiz. S 1876 7 ab.

ECONOMICE un 50 por ciento, reformando sus colchones; le quedan nuevos; igual economía tiene usted comprando sus colchones, colchonetas y almohadas, en nuestra fábrica La Luisita, Monte 121, esquina a Angeles, teléfono A-8107. 14701 8 ab.

VENDEMOS

Baules escaparate, maletas de cuero, máquines de escribir, victrolas y fonógrafos de varias marcas, 5.000 discos, máquinas de coser Singer, cámaras fotográficas, capas de agua, mantones de manila, muebles de todas clases de ocasión y nuevos. Liquidamos relojes de oro 18 k. de todas marcas y joyas en general. Se compran victrolas y toda clase de muebles

"LA IMPERIAL"

Monserrate 125 entre Muralla y Teniente Rey. Tel. A-7759 14299 10 Ab.

CAJAS CONTADORAS

Comerciantes. Liquidamos nuestras registradoras para dar cabida a nuevos modelos, hay de caoba y niqueladas, de todos tipos desde $40.00. También máquinas de escribir. O'Reilly y Villegas. Cuchillería. Tel. A-8998. 13714 22 Ab.

COMPRA-VENTA OBJETOS

OPORTUNIDAD

Compro desbarates a buen precio; diríjase a Merced núm. 39. Eligio Mádan, teléfono A-7332. S 1609 15 ab

VENDO DOS CAJAS

Caudales Mosler, modernas, 4 puertas. Una en 180 pesos y otra en 290 pesos. Han costado las dos mil pesos. Es una ganga. Informes: Amistad 136. García. 50 15599 99 8 ab.

(Ñ) ENSEÑANZAS

ESTUDIO

MARIANO MIGUEL

ESCUELA LIBRE DE PINTURA

PREMIADO en la Exposición Nacional de Bellas Artes de Madrid de 1904. Expositor de "Societé de Artistas Frances" de París, 1893. Diploma de Honor del Salón de Otoño de la Asociación de Pintores y Escultores de Madrid 1924. Jurado del Concurso Aguasfuertes del Círculo de Bellas Artes, Madrid, 1923.

Clases de Pintura., Estética y procedimiento del color, Aguafuerte, Repujado en cuero y metal Batik. Clases especiales para Arquitectos, Militares y profesores de Magisterio.

ESTUDIO

Edificio del

DIARIO DE LA MARINA

Telf. F-3363.

W. 58 Ind. 1 En.

UNA señorita profesora exclusivamente de enseñanza primaria se ofrece para dar clases en su casa. Niñas solamente. Horas de 1 a 4 p. m. Informes teléfono F-1334 calle 6 entre 23 y 25. En la misma una profesora que va a domicilio. S 1938 12 ab.

EX-DIRECTOR de Colegios de 1a. y 2a. Enseñanza y actualmente Profesor de dos importantes Academias, se ofrece a domicilio para clases particulares, también aceptaría plaza de preceptor, toda clase de referencias individuales y profesionales. Telf. M-1145. 15722 7 ab.

MARIA ANTONIA BEY

Profesora de Solfeo y Piano, clases a domicilio y en su casa. Enamorados 72-A. Telf. I-3523. 15744 14 ab.

¿QUIERE GANAR $150.00 EN ADELANTE?

Aproveche su tiempo, que no le pesará.

TENEDURIA, CONTABILIDAD Y ANALISIS

Empiece llevando un juego completo de libros, pues es ciencia esencialmente práctica y abandone las teorías confusas. Curso y experiencia en tres meses

TAQUIGRAFIA "PITMAN"

(EN ESPAÑOL E INGLES)
EN TRES MESES TITULOS DIRECTOS AUTORIZADOS POR ISAAC PITMAN & SONS
INGLES, MECANOGRAFIA, ARITMETICA, MERCANTIL, CALIGRAFIA ORTOGRAFIA, ETC.

Garantizamos magnífico empleo: Graduados colocados este mes: Pedro Lens. Adela Cases, René López, Seymour Wills y otros.

ATENCION ESTRICTAMENTE INDIVIDUAL
(También por correspondencia)
E. F. TIZOL
(Perito taquígrafo contador)
Profesor del Comercio
Teléfono M-6794
Nueva del Pilar 31, esquina a Clavel, cerca de los Cuatro Caminos
14385 26 ab

CLASES INDIVIDUALES Y COLECTIVAS

por profesor graduado, ex-alumno, por oposición, de la Escuela de Ingenieros Geógrafos de España. Diurnas de Preparatoria del Bachillerato, Matemáticas, Física, Química, Gramática y Literatura Castellana. Ingreso en la Escuela de Cadetes (preparación comenzada). Exito completo de nuestros alumnos. Referencias. Por los programas oficiales.

NOCTURNAS de Aritmética Mercantil, Gramática, Ortografía, Correspondencia. Para probar en estas clases, puede el interesado asistir a dos gratuitas.

INGLES por profesor especializado.

ACademia: Teniente Rey 61, altos, entre Villegas y Aguacate. 14202 5 ab

Academia de inglés "ROBERTS"

MALECON 31

Clases nocturnas seis pesos mensuales. Clases particulares por el día en la Academia y a domicilio. ¿Desea usted aprender pronto y bien el idioma inglés? Compre usted el METODO NOVISIMO ROBERTS, reconocido universalmente como el mejor de los métodos hasta la fecha publicados. Tercera edición pasta, $1.50. E 331 Ind 5 feb

ACADEMIA DE FRANCES, PIANO Y LABORES DE MANO

Se dan clases a domicilio y en la academia, con profesor y profesora titulados le París. Inmejorables referencias, se hacen traducciones. Calle 4 número 253 entre 25 y 27. Teléfono F-2658. E 342 Ind 4 feb

ENSEÑANZA COMERCIAL

Profesora Graduada. Contabilidad, Aritmética Mercantil, Teneduría de Libros y Mecanografía. Teléfono I-5964. 14531 12 ab.

PROFESORA da clases particulares. Francés, Inglés. Llamar U-4273, Preferible después de las 5 p. m. 14861 9 ab.

ENSEÑANZAS

PROFESORA de Solfeo, Teoría y Piano, con títulos de la Escuela Municipal de Barcelona, y del conservatorio Granados, de Barcelona, España, da clases en su domicilio. Carmen Marqués de Bornn, Figuras 46, segundo piso. 15512 10 ab.

PROFESORA francesa, con títulos, teniendo algunas horas disponibles, desea dar clase de su idioma. Voy a domicilio. Prepara exámenes. Llamar después de las 6 p. m. F. O. 9073. 15457 10 ab

NO visite ciertos países de Europa sin aprender el Francés acento parisién. Clases a domicilio para personas de habla española e inglesa. También enseño Contabilidad práctica. Llame al teléfono A-9729. 15526 9 ab.

INGLES

Enseñado por señorita americana. Sorprendentes resultados en pocas semanas. Garantiza el discípulo leerá, escribirá y hablará el inglés en breve tiempo. Lecciones a domicilio también. Miss Kapan. Belascoaín 98. M-1194. 10912 7 ab.

INGLES, TAQUIGRAFIA

Mecanografía, matemáticas, dibujo lineal y mecánico. Enseñanzas a domicilio por el profesor Heiteman. Reina 30, altos. Honorarios $10 mensuales. Se dan más informes por escrito o personal. 13532 22 ab.

PROFESORA del Conservatorio de Madrid clases de piano, solfeo, armonía, mandolina. San Anastasio 62, Víbora. Academia incorporada al Conservatorio Orbón, también a domicilio. Pidan prospectos por correo o al X-1179. 15117 8 ab.

COLEGIO "SAN ELOY"

Primera Enseñanza, Preparatoria, Bachillerato, Idiomas, Carreras Especiales y Comercio. Se admiten internos, medio internos y externos. Clases diurnas y nocturnas. Dirección: Primelles 20, Cerro, Habana. Teléfono I-6002. Pida prospectos. E 339 ind 4 fb

POR correspondencia curso Tenedor Libros 12 pesos. Damos libros; otorgamos diplomas. Contabilidad de Sociedades Anónimas y Bancos. Todo estudio 3 pesos mes, garantizado por correo. Fajardo Commercial School, San Juan, Puerto Rico. 13079 18 Ab.

GRAN ACADEMIA COMERCIAL DE IDIOMAS, TAQUIGRAFIA Y MECANOGRAFIA, UNICA PREMIADA EN EL CONCURSO PROFESIONAL CELEBRADO EL 28 DE MAYO DE 1922. COLEGIO ELEMENTAL Y SUPERIOR. DIRECTOR: LUIS B. CORRALES. LOMA DE LA IGLESIA DE J. DE MONTE. TELEFONO I-2490, CLASES DE DIA Y DE NOCHE. INTERNOS. EN TODAS LAS LIBRERIAS Y EN ESTA ACADEMIA SE VENDE LA UNICA ARITMETICA MERCANTIL, PRACTICA, CON PROBLEMAS DE TENEDURIA DE LIBROS. MAS UTIL Y MAS BARATA QUE SE CONOCE.
W. 55 Ind. 7 En

BAILES, WILLIAMS, M-3643

Clases particulares hasta que aprenda cinco bailes de salón, distintos, que usted quiera, 10 pesos mensuales. No academia. Casa de familia. Apartado 1033. Teléfono M-3643. Profesor Williams. 11345 8 Ab.

(O) HOSPEDAJES

(45)—Hoteles

CASA PARA FAMILIAS

Habitaciones con vista a la calle, frescas, gran confort, agua fría y caliente, desde 15 pesos, cocina cosmopolita. Villegas 58, Hotel España; Telf A 1832. S 1698 20 ab.

AVISO

El Hotel Roma, de J. Socarrás, se trasladó a Amargura y Compostela, casa de seis pisos, con todo confort, habitaciones con baño, agua caliente a todas horas, precios moderados. Teléfonos: M-6944 y M-6945. Cable y Telégrafo Romotel. Se admiten abonados al comedor. Ultimo piso. Hay ascensor. E 35 Ind 1 en.

HOTEL SANTANDER

Habitcaiones y apartamentos vista a la calle, servicio completo. Precio de situación. Belascoaín 98. 15323 8 ab.

VIVA CON COMODIDADES Y ECONOMICAMENTE

Venga al HOTEL SAN CARLOS, Egido 7, frente a Monte.

Tenemos las habitaciones que usted necesita a precios que han de convenirle.

Gran restaurant y excelente comida.

Hay agua en abundancia fría y caliente a todas horas.

Ascensor día y noche.

No haga compromiso sin antes conocer los precios reajustados del HOTEL SAN CARLOS.

E 723 9 d 27 mz.

HOSPEDAJES

HOTEL "SANTA FE"

Amistad, 61. Habana. Hay habitaciones desde $20 en adelante, por mes, y por noche, a $1, 1.1|2 y 2 pesos. Restaurant dirigido por el popular CHICHURRETA.

E734 10d.-31

HOTEL "MAISON ROYALE"

Calle 17 esquina a J., Vedado. Situado en el mejor punto del Vedado. Tranvías a la puerta. Habitaciones frescas y ventiladas con baños, agua caliente a todas horas. Excelente comida. Se alquilan cuartos. Se admiten abonados al restaurant 15159 29 ab.

HOTEL BILBAO

Neptuno números 1, 3 y 5. Telf. A 9041. Todas sus habitaciones con balcón a la calle; agua caliente y fría; baños privados; comida a la española y a la cubana. Precios sin competencia y trato esmerado. estricta moralidad. Pensión completa o solo habitación. Tiene elevador. 12893 16 abril.

THE SAVOY

NO SE NECESITA IR AL NORTE para pasar un verano agradable. La loma del Vedado reune todos los atractivos de los pueblos veraniegos americanos: cines, clubs, paseos, y a poca distancia baños de mar, Yacht Club, Tennis Club, Golf, Hipódromo, etc. En esta casa "The Savoy" los precios son muy módicos. INCLUYENDO TRES EXCELENTES COMIDAS DIARIAS, en mesa independiente para cada familia. Todas las habitaciones con ventilación directa. Baños a disposición de todos los huéspedes; cuartos con baño particular. A media cuadra de los tranvías de la calle 17, dos y media cuadras de los tranvías de la calle 9 (Avenida Wilson); doce minutos del Parque Central, tiendas Teatros, Bancos, etc.

F. esquina a 15. Vedado. Telf. F-5270.
LA CASA DE LAS ESTATUAS
E 159 ind. 15 En.

HOTEL VANDERBILT

Espléndidas habitaciones, con baño privado, propias para familias estables. El punto más saludable de la Habana. Loma de la Universidad. Neptuno 309 esquina a Mazón. S 1519 10 ab.

HOTEL TORREGROSA

Compostela número 65, Obrapía. Teléfono A-2426. Cable Ancalafá. Situado corazón distrito comercial bancario, oficinas; dos cuadras Parque Central. Lujosas habitaciones, baños privados, agua caliente, fría elevador, plan europeo, americano, desde $2.50. E 468 Ind 27 feb

(46)—Casa de Huéspedes

NUEVA casa de huéspedes San Miguel 43 al lado de "El Encanto" propia para matrimonios. Se cambian referencias. 15812 9 ab.

CASA de huéspedes, Obrapía 51. Habitaciones con o sin comida, y servicio, a 20 y 25 pesos. Belascoaín 41 1|2, familias, a 12 pesos. Agua corriente y luz toda la noche. 15426 7 ab.

CASA huéspedes con todos los adelantos, agua fría y caliente, inmejorable comida, a 35 pesos, matrimonios 70. Monte y Suárez, altos La Nueva Isla, 5o. piso. 15496 11 ab

CASA DE HUESPEDES

Galiano 117 esquina a Barcelona alquilo habitación amueblada vista a la calle, admito compañero para otra, doy comida y desayuno. Teléfono A-9069. 15135 8 ab.

PALM Beach House. Lamparilla 64. Espléndidas habitaciones amuebladas, con baños privados. Precios razonables. 14174 10 ab

QUINTA AVENIDA

De J. Socarrás, Zulueta 71 altos. Teléfono A-1630. Habitaciones y departamentos con vista a la calle, propios para matrimonios estables, precios económicos, desde $80 en adelante, agua fría y caliente en abundancia, comida inmejorable, habitaciones para hombres solos desde $30 con todo servicio. Se admiten abonados al comedor. S-1745 29 Abril

GRAN CASA DE HUESPEDES ANTIGUO HOTEL HOLGUIN

Con grandes reformas, para familias o empleados de comercio. Precios reducidos
Monte 19 esquina a Cárdenas
Frente al Parque de la India
11021 7 ab.

(P) PARA LAS DAMAS

PELUQUERA-MANICURE

Justina. Corte de melenas perfecto, arreglo de cejas, manicure. Servicio 60 centavos. Exclusivamente a domicilio. Teléfono M-1475. 15605 13 ab.

OCTAVIO PIMBERT
del Conservatorio de Paris
Profesor de violín
Clases particulares y a domicilio
Ave. S. Bolívar, 10, segundo piso, Izq. Telf. M-8394.
E 620 30 d 9 mz

PARA LAS DAMAS

GAS, GAS, GAS, A-6547

Solo $1.00 el arreglo de su cocina, $1.00 el calentador, quito tizne, agua y doy fuerza al gas. E. Pochet, Villegas 40. A-6547. 15802 9 ab.

SEÑORAS y señorías; deseais un cutis fino y hermoso, sin manchas, granos ni arrugas; lo tendréis si usais la Leche Mágica, preparada en el Instituto de Belleza de Paris. Compostela 114. A. altos. Tel. A-8593. S-1914 9 Ab.

DEPARTAMENTO DE MOLDES DE

"LA CASA GRANDE"

Garantiza a usted la última moda, el más correcto estilo, la silueta elegante. Proteja usted el dinero que gasta en materiales para su nuevo vestido.

"LA CASA GRANDE"

E717 alt. M.28 mz.

SI desea vender su mantón, se lo compro, pagándole más que nadie; y si necesita uno de lo mejor, se lo vendo más barato que nadie. Concordia 8 y Aguila, Telf. M-9392.

CORTE de pelo a sus niños por expertos peluqueros, estilo americano y francés. Niños, 50 centavos; niñas modelos Garzón, Ninón y Juana de Arco, 50 cts. Señoritas 50 cts. Peluquería PILAR, Aguila y Concordia, Teléfono M-9392.

FUERA canas. Obtenga un hermoso color negro o castaño, usando La Favorita, tintura intantánea vegetal a base de Quina. Estuche $1. De venta en boticas y sederías. Depósito: Peluquería PILAR, Aguila y Concordia. Teléfono M-9392.

PARA rizar su melena. Tenacillas Marcel, 60 cts.; rizadores alemanes 5 cts.; redecillas 20 cts.; crepé 30 cts.; ganchos, 5. Tintura La Favorita $1.00. PILAR, Aguila y Concordia. Teléfono M-9392.

PILAR, Peluquería de señoras y niños; peinados $1; masajes 50 cts.; manicure 50 cts.; lavado de cabeza, 50 cts.; teñido del cabello desde $5 Corte de melenas 50 cts. Trenzas, moños, postizos, cabello, Aguila y Concordia. Teléfono M-9392.

MANTONES de Manila; mantillas, peinetas españolas; todos colores; trajes típicos de todas naciones y pinturas, maquillaje para artistas de teatro y cine. Alquiler de disfraces para Carnaval; pelucas y trajes para compañías de teatro y aficionados. PILAR, Concordia 8 y Aguila. Teléfono M-9392. 13598 23 Abril.

MANICURE-PEINADORA

¿Queréis tener las manos bonitas y elegantes? Llamen a Tomasa Martínez, que es la manicure y peinadora predilecta de la alta sociedad. A-0810. 11134 7 ab.

PELUQUERA, PEINADORA Y MANICURE

Se ofrece exclusivamente a domicilio, melenas, 40, rizado Marcel 50, manicure 40, arreglo de cejas 40, se dan masajes con los productos Boncilla; será usted atendida con esmero y prontitud llamando al teléfono I-3523. S 1820 12 ab.

MASAJES MEDICINALES

SEÑORA Alemany, graduada Barcelona, ofrece sus servicios en casa y domicilio, para toda clase de enfermedades que dependa de masaje. Animas 5 entre Prado y Consulado. Teléfono M-8716. 13030 6 ab.

(Q) COMPRA Y VENTA DE INSTRUMENTOS DE MUSICA

SE vende un magnífico piano Stowars de poco uso por tenerse que embarcar. Mangos 11, bajos, esquina a Delicias. Jesús del Monte. 15983.—8 Ab.

VENDO un piano, todo de caoba, garantizado contra el comején, instrumento de primera. No compre ninguno sin ver éste, tiene banqueta. Lo doy a precio de ganga. Animas 168, letra A, entre Gervasio y Belascoaín. 15727 8 ab.

VENDO flamante piano igual que nuevo, sin uso, tres pedales y sordina, cuerdas cruzadas y clavijero de bronce, caja de caoba, tiene banqueta, a precio de situación. Lagunas 19, bajos, entre San Nicolás y Manrique. 15753 11 ab.

AFINADOR compositor de pianos y auto pianos. Vidal Ríos, graduado en Estados Unidos. Examino gratuitamente instrumentos a domicilio. Perfección y garantía. Virtudes 2. Teléfono M-4080. 15793 7 ab.

INSTRUMENTOS DE MUSICA

PIANO Giralt, refractario a comején, en estado como nuevo, precio de verdadera ganga y una máquina Remington. San Rafael 141 casi esquina a Oquendo. 15445 9 ab

PIANO americano de poco uso, grandes voces de cuerdas cruzadas, tres pedales con sordina tipo pianola, costo: 850 pesos y se da en ganga por embarcar. Zulueta 73, entresuelos derecha entre Monte y Dragones. 15573 7 ab.

AFINADOR de pianos. Experto en autopianos, W. H. Smith. El mejor en Cuba.

¡INDUDABLEMENTE!

Animas 35. Teléfono M-7478. Habana E 57 Ind 1 en

PIANOS nuevos a plazos, 10.00 al mes; automáticos, $15.00. Victrolas $8.00 mensuales.
JOHN L. STOWERS
San Rafael No. 29
Teléfono A-3962. Habana.
E 48 Ind 1 en

SE vende un piano marca Krakaner Bros, pianola como nuevo, se dá barato, con facilidades de pago. Aguila 211 al lado Los Precios Fijos. 15314 9 ab.

PIANOS, pianolas e instrumentos al contado y en plazos módicos. Música impresa y estudios para todos los conservatorios. Pianos de alquiler, aficinaciones y reparaciones. Calidad y bajo precio. Viuda de Carreras y Ca. Prado 115, Telf. A-3462. E 64 Ind 1 en

PIANOS Y PIANOLAS

de acreditadas marcas, absoluta garantía, para los gustos más exquisitos, al alcance de todas las fortunas y con facilidades de pago.

"LA PREDILECTA"

San Rafael 141, entre Oquendo y Soledad. Teléfono U 3847. 6336 11 ab

PIANOS nuevos de las marcas Majestic, a $340.00, autopianos $450. Victrolas a plazos. $2.00 semanales.
JOHN L. STOWERS
San Rafael No. 29.
Teléfono A-3962. Habana
E 42 Ind 1 en

SE vende una pianola en buenas condiciones y un armatoste de caoba en Calzada número 149 entre 18 y 20. Puede verse a todas horas. 15093 9 ab.

(R) MAQUINARIAS

(49)—Venta

SE venve caldera vertical 10 caballos con chimenea y colector. Reyes 23, Luyanó. Teléfono M-7666. Ultimo precio $250.00. 15768 9 ab.

PLANTA PARA VULCANIZAR

Haywood, una bomba aire mayo eléctrica y ochocientas libras de material, se vende. Informan:
Neptuno, 149 (Joyería)
Teléfono U-5147
15786 19 ab.

MAQUINARIA nueva. Torno mecánico, 15 por 42 pulgadas. Taladro 20 pulgadas. Recortador 16 pulgadas. Calderas 20 y 2 H.P. y para máquinas de planchar. Cuatro tanques 700 y 300 galones; una bomba para aire en garages; dos donquis 1 1|2 y 2". Fabricio. Cristina 18 .A-1749. 15578 6 ab.

GRAN OPORTUNIDAD

Se vende por menos de la mitad de su precio una prensa francesa, para troquelar casi nueva, una guillotina con su buena cuchilla, casi nueva; una rayadora con 7 cuchillas de acero, casi nueva; 35 troqueles de acero diferentes modelos y tamaños; 79 moldes de cedro para cajas de polvos en varios estilos. Informan almacén de tejidos. Bernaza número 71. Sr. Castaño. S 1909 9 ab.

MAQUINARIA

SE venden 10 calderas verticales y multitubulares de varios tamaños, de 10 a 230 H.P., nuevas y usadas. También varias máquinas de vapor, verticales y horizontales, de 10 a 110 H. P. Se encuentran en los talleres de Ignacio Goicoechea. Apartado 141. Caibarién. 13130 18 ab.

(S) MUEBLES Y PRENDAS

(51)—Compra

SE compran máquinas de Singer ovillo central, se alquilan a $2 mensuales, se facilita dinero sobre los mismos dejándolas en poder de su dueño. Domingo Schmidt, Manrique 50 Teléfono A-8826. 15830 19 ab.

COMPRAMOS MUEBLES

modernos y de oficina, pianolas, victrolas ortofónicas, mantones, máquinas de escribir, archivos, cajas, etc. Pagamos bien, negocio en el acto. "La Regencia" Suárez 8 y 10. Teléfono A-6628. 15394 11 Ab.

COMPRAMOS MUEBLES

De todas clases, máquinas de coser y escribir, cajas de hierro, muebles de oficina, neveras y victrolas.

DINERO

Sobre joyas a módico interés. Suárez 3.

LA SULTANA Teléf. M-1914

12786 16 abril.

COMPRO muebles de oficina de caoba y roble, archivos cajas de hierro, máquinas de escribir y de coser "Singer" y juegos de muebles finos. Suárez 7. Teléfono A-6851. 15404 7 Ab.

MUEBLES Y PRENDAS

COMPRAMOS

Muebles que sean modernos, con preferencias de oficina. La Sirena. Neptuno número 235-B. Teléfono U-1360. S. 1976.—11 Ab.

COMPRAMOS MUEBLES

Modernos de todas clases, los pagamos más que nadie, avise al A-7795. 11694 12 ab.

(52)—Venta

NEVERA BOHN SYPHON

Nueva, de porcelana, se vende por embarcarse, seis meses de uso. Peña Pobre 13 altos. A-9305. Fernández. 15874 7 ab

COMPRAMOS

Pagando más que nadie baules escaparates y de bodega, victrolas, fonógrafos Víctor, cajas de caudales y toda clase de muebles. Llame al Tel. M-3288. 15943 4 Mayo.

SE vende un aparador, una mesa de comer y 8 sillas de caoba, Calle 13 número 49. A, entre 6 y 8, primer piso. Vedado. S. 1950.—8 Ab.

ROSARIOS

con Lapizlazuli y amatistas finas, engarzados en oro 18 kilates. Gran surtido en piedras preciosas.
LASTRA HNO. (Jojeros)
Zenea (Neptuno) 149.
Teléfono U-5147
15785 19 ab.

LA CASA DE LAS CAJAS

De caudales y contadoras, las realizo a como quiera y lo mismo infinidad de objetos. Apodaca 58 entre Suárez y Revillagigedo.

PARA CAFE Y FONDA

Tenemos cantinas completas, vidrieras de todas formas y tamaños sillas de Viena legítimas, nuevas y de uso en buen estado y toda clase de enseres, tenemos además un magnífico horno para pan caliente. Apodaca 58, entre Suárez y Revillagigedo.

MUEBLES DE OFICINA

Tenemos burós y mesas planas de caoba y roble, mesas para máquinas, archivos de acero, seccionarios Kardex, libreros y máquinas de escribir, Apodaca 58 entre Suárez y Revillagigedo.

MUEBLES BUENOS Y BARATOS

Juegos de cuarto, sala y comedor, victrolas, baules escaparate, y de otras clases, muchos discos, casi nuevos y toda clase de piezas sueltas, Apodaca 58, entre Suárez y Revillagigedo. 15942 11 Ab.

POR embarcarme vendo mis muebles, un juego de comedor en $70, una nevera esmaltada, unos muebles más. Informan calle 25 No. 283 entre D. y E. Vedado. Tel. F-3323 15667 6 Ab.

MUEBLES baratos La Casa Alonso, alquilados y a plazos, mucho surtido de uso y nuevos, hay muchos juegos de cuartos finos y modernos, casi nuevos y muchos más juegos procedentes de empeño que se liquidan. La Casa Alonso. Alquilados y a plazos, hay una pianola, un piano y una vitrola que se dan por lo que den. Neptuno 169 y Gervasio 59. 15698 7 Ab.

RECONSTRUCCION DE MUEBLES

Barnices finos, esmaltes de primera, gran des muestrarios de damascos y cretonas. Especialidad en mimbres y piezas sueltas y juegos completos. Se garantizan todos los trabajos que se nos confíen. Avisen al Teléfono U-3566. 15581 12 ab.

MUEBLES, SE VENDEN

Varios juegos de cuarto color nogal, uno de mimbre, uno de sala, tapizado, un buró cortina, moderno; uno de máquina; un librero; una nevera de hierro blanca. Otras piezas sueltas; un juego de cuarto, para niña, en crema. Véalos que le conviene en Infanta 106 casi esquina a San Miguel. 15580 12 ab.

REGIOS juegos de muebles de cuarto, tres cuerpos; comedor, recibidor y sala ;todos caoba, plumeados, encerados y barnizados con bronces; son muebles finísimos, semi-nuevos, de última novedad, y se dan por una tercera parte de su valor en Factoría 26 esquina a Apodaca. S 1934 6 ab.

NEVERAS

Por 12 pesos las esmalto, redondas y cuadradas, las dejo nuevas como de fábrica, también esmalto juegos de cuarto, sala y mimbres de todas clases, tapizo y hago cojines para muebles, no haga su reparación sin antes llamar a Santiago Vazquez. Tel. F-3362. Calle 10 No. 49. Vedado. 15408 7 Ab.

VENDO mis muebles. Sr. González. Teléfono A-2748. 15077 7 ab.

MUEBLES BARATOS

Ganará dinero si antes de comprar ve nuestro variado surtido en juegos completos y piezas sueltas; juegos de cuarto desde 85 pesos, comedor, 75 pesos, sala, 50 pesos; saleta $50.00; escaparates $10; con lunas, $25.00; camas, $7.00; cómodas, $10.00; sillas, a $1.50; sillones, $3.00 y otros que no se detallan a los precios antes mencionados; también se compran y cambian en

"LA PRINCESA"

S. RAFAEL, 107. Tel. A-6926.
E 45 Ind 1 en

GRAN TALLER DE ESMALTAR Y BARNIZAR

Se arreglan toda clase de muebles. Especialidad en pianos y neveras. Garantía absoluta en nuestros trabajos. San José 94. Teléfono M-3158. 9206 12 ab.

UNDERWOOD, ULTIMO MODELO, $50

Otra máquina visible, retroceso, etc., $15. Una Underwood sin estrenar, regalada por quitar oficina comisiones. Reina y Campanario, tienda ropa. Pueden verse de 9 a 12. 14680 8 ab

LLAVERO extraviado en un auto al teatro Nacional, se gratificará quien lo entregue en Estrella 27 bajos. 15763 7 ab.

MUEBLES Y PRENDAS

PARA OFICINAS

Muebles de ocasión. Bufetes planos, burós de cortina, sillas giratorias, archivos y cajas de caudales. Villegas 2, por Bélgica (Monserrate). Losada. Telf. A-8054.

DINERO

No reparamos intereses. Préstamos sobre alhajas y objetos de valor.

LA HISPANO CUBA

Villegas 6, por Avenida de Bélgica, antes Monserrate. Teléfono A-8054.

COMPRAMOS

Muebles de oficina, archivos, máquinas de escribir, cajas de caudales y máquinas de cosr Singer, los pagamos bien. Llame al teléfono A-8054. Villegas 6, por Monserrate, Losada. E 31 Ind 1 en

MAQUINAS SINGER

A plazos y al contado. Clases de bordados gratis. Aceptamos máquinas usadas como parte de pago. Llamar al I-5326; pasamos con catálogo a domicilio. 11949 12 ab

VENDO mis muebles. Sr. González. Teléfono A-2748. 15077 9 ab.

LA Nueva Moda. Muebles a precios de ocasión; camas, desde 7; sillas desde 1.50; sillones, desde 3; juegos sala, desde 50 a 100 pesos; juegos comedor, desde 70 a 150 pesos; juegos de cuarto, desde 75 a 300 pesos; juegos de recibidor, desde 40 a 100 pesos y toda clase de muebles sueltos a precios bajos, en San José 75. casi esquina a Escobar. Teléfono M-7429. También se cambian. 14825 13 Ab.

DIAZ Y CHAO, S. EN C.

La única casa que paga más sus joyas en calidad de préstamo, con un módico interés, compramos mueble de uso, pagándoles más que nadie, avise al teléfono U-5154, Neptuno 197 y 199 esquina a Lucena, vendemos muebles a plazos. 13293 20 my.

LAMPARAS EN GANGA

Se vende una lámpara de sala de bacarat, muy fina, en $300.00. Una lámpara de comedor, Una lámpara de pie de de bronce, en $100. mármol de Verona, en $80.00, Puede verse en la Casa Vilaplana. O'Reilly y Villegas.

E. 44 Ind. 1 En.

LA SEGUNDA COMPETIDORA

Préstamos y almacén de muebles. Se realizan grandes existencias de joyería fina, procedente de préstamos vencidos, por la mitad de su valor| También se realizan grandes existencias en muebles de todas clases, a cualquier precio. Doy dinero con módico interés, sobre alhajas y objetos de valor, guardando mucha reserva en las operaciones. Visite esta casa y se convencerá. San Nicolás, 250, entre Corrales y Gloria, Telf. M-2875.

RUFINO G. ARANGO

Se compran y cambian muebles y Victrolas, pagando los mejores precios.
E 114 Ind 1 en

(T) PERDIDAS

(53)—Objetos

GRATIFICACION

Al que devuelva librito con anotaciones perdido en un automóvil de alquiler que hizo un viaje desde Plaza del Cristo a Reina y Galiano el domingo 3. Cristo 8, bajos, señor González. 75624 6 ab.

(U) PARA EL HOGAR

LA ESTRELLA. REY Y FERNANDEZ. FABRICA DE TOLDOS Y CORTINAS AUTOMATICAS. ¿DESEAN USTEDES HACER SUS TOLDOS? LLAMEN AL TELEFONO M-8852, Y PIDANOS PRECIOS. CALLE SAN LAZARO NUMERO 227.
S-1435 7 Ab

(W) COMIDAS

SE dan comidas a hombres y cantinas a la calle a precio muy arreglado. Informan en el teléfono I-3633. También se da cuarto y comida en 20 pesos. 15964.—7 Abb.

GRAN CASA DE COMIDA

se le ofrece a usted oportunidad para comer bueno y barato en el comedor de la casa Habana 66, abonados a precios convencionales, si me honra con su visita quedará complacido, también se sirve a domicilio con módico precio. No olvide en Habana 66, bajos. Telf. M-1104. 14492 12 ab.

(V) COMPRA Y VENTA DE LIBROS

"LA Verdad Escrita". Interesante libro. Descripción de la definitiva metamórfosis o futuro de la Humanidad. En todas las librerías: 70 cts. Pronto el segundo tomo. 15427 7 ab

10 CENTAVOS
DE 7 A. M. A 4 P. M.; Y DE 4 A 10 P. M.
15 CENTAVOS

SOLICITUDES DE TRABAJO: DIEZ CENTAVOS
DEPARTAMENTO DE ANUNCIOS CLASIFICADOS

10 CENTAVOS
DE 7 A. M. A 4 P. M.; Y DE 4 A 10 P. M.
15 CENTAVOS

FOLLETIN 39

WILLIAM J. LOCKE

EL AMADO VAGABUNDO

NOVELA

traducida del inglés por

ALEJANDRO FRIAS GIRAUD

Esta novela se halla de venta en las librerías "La Moderna Poesía", Pi y Margall, 135, y "Cervantes", Avenida de Italia núm. 62.

(Continúa)

gratitud apasionada. Se lo prometí. Dios sabe que he tratado de cumplirlo... Si lo he logrado o no no es ésta ocasión ni éste lugar adecuado para decirlo.

No tenía yo entonces en cuenta el elemento imaginativo propio de la psicología de Paragot. Yo era la única apología pro vita sua; la única obra hermosa que él podía presentar a Juana con las manos tendidas y la mirada suplicante. Amo a Paragot demasiado para extenderme en más consideraciones.

Madame de Verneuil se marchó dejándonos a los dos desolados. Aun la perspectiva de visitar Melford un mes después — por cordial invitación de la señora Rushworth — sólo intermitentemente levantaba los ánimos de mi maestro. En cuanto a los míos, no estaban ciertamente decaídos. Sentía yo que algo celestial se había evaporado de Menilmontant. Pero me quedaba por terminar el retrato y unos apuntes preliminares que tomaba entonces para un maldito cuadro de asunto mitológico en el que Cazalet y Fanchette (la cual, deseosa de mejor compañía, se había vuelto durante el mes de agosto muy adicta a mi colega) debían servirme de modelos. Tenía, pues, cabeza y manos llenas de trabajo, en tanto que el regenerado Paragot no tenía ninguno. Hablaba a veces, a grandes rasgos, de volver a su profesión, y hasta llegó a comprar papel de dibujo, una tabla para dibujar, una escuadra, compases y otros útiles propios del trabajo del arquitecto. Pero como no se puede dibujar un palacio o una pocilga y ofrecerla a la venta como se hace con un libro o con un cuadro, mi maestro adelantó poco con sus proyectos. Había leído las condiciones de un concurso libre para un Hospital de Infecciosos en un pueblecillo de Auvernia y habló de ello largamente durante un día o dos; mas cuando se dispuso a trazar el plano se halla con que no sabía nada acerca de las modernas exigencias de tales construcciones, y decreció notablemente su interés.

—Esperaré, hijo mío, hasta que se presente algo digno del empeño de un artista. Un Palacio de Justicia, en una población importante o un Teatro de Opera... Un hospital para enfermedades infecciosas no es cosa que le inspire a uno, y yo necesito inspiración. Además, la visita de Melford interrumpiría la continuidad de mi trabajo. Comenzaré, querido hijo Asticot, cuando regresemos, y entonces verás. Un antiguo Prix de Rome, nom d'un chien!, tiene alguna responsabilidad artística. Ha de volver a la continuidad de su profesión, como Holger Danske, al despertar de su sueño, para conquistar el mundo.

¡Pobre Holger Danske! Al despertar se encuentra con que sus métodos de conquista son una antigualla en desuso. Mas Paragot no vió el símil por este lado. Yo, sin embargo, creía en mi maestro y pensaba en el momento en que algún laureado proyecto suyo de catedral o monumento dejara asombrada a una humanidad decrépita.

—Hijo mío— declaróme Paragot un día o dos después de haber resuelto semejante resurrección de su personalidad— necesito a Blanquette. Los quehaceres de una casa no pueden estar propiamente atendidos por las intermitentes intervenciones de una portera.

Nuestra buena Blanquette creyendo, como a mí me había ocurrido, que el maestro andaba por Francia montado en un borrico, hallábase aún de vacaciones con nuestros amigos, los granjeros de Chartres; y a fin de que gozara allá lo más posible, Paragot me había prohibido hasta entonces que le explicara nada acerca de su cambio de vida.

—Además — añadió —Blanquette ocupa en mi corazón un puesto que la portera no tiene. También deseo yo que aquellos a quienes amo compartan la felicidad que me ha sido otorgada. Le escribirás, hijo mío, y le preguntarás si quiere regresar a casa.

—Tomará el primer tren, de fijo —le contesté.

—Blanquette es un tipo curioso del feminismo absoluto— observó. —Su mayor felicidad es cuidarnos a los dos como a un par de bebés. Su mayor encanto sería lavarnos y darnos de comer en la boca.

—Maestro —le dije tímidamente —creo que Blanquette a veces se siente un poquito desgraciada creyendo que usted no la quiere.

Me miró lleno de asombro.

—¿Que no quiero yo a Blanquette? Pero tú, trocillo de idiotez hecha carne, ¿no vas a comprenderme nunca? Ella, como tú, forma parte de mi mismo.— Se golpeó el pecho con la punta del pulgar, como de costumbre. —En nombre de las lasditas enaguas, ¿qué quiere esa chica? En Rusia conocí a un honrado obrero alemán que se casó con una muchacha campesina. Después de un mes de matrionio sin nubes, la muchacha rompió a llorar agobiada por el dolor. Su esposo no la amaba. ¿Por qué? ¡Porque llevaban ya un mes de casados y no le había pegado todavía! ¿Esa chiquilla quiere acaso que le pegue? Creo que muchísimas mujeres lo querrían... Y tú, borriquillo, ¿qué quieres que haga con ella? Tu cabeza está llena de itmbecilidades del taller. Porque la tengo aquí como si fuera mi hija en vez de hacerla mi querida, sacas en conclusión que no la quiero. ¡Bah! Tú no sabes nada de nada. Has vivido conmigo todos estos años y no sabes de mí absolutamente nada. Ni aun de Blanquette sabes nada. Debajo de un aspecto que predispone poco en su favor, tiene esa chica un corazón de oro. Posee todas y cada una de las grandes cualidades del alma que una mujer puede abrigar en su pecho. Viviría de cortezas de queso y cáscaras de huevo si creyera que con ello nos beneficiaba. ¡Que no quiero yo a Blanquette! Ya lo verás.

De modo que a la tarde siguiente cuando fuimos a esperar a la Gare Saint-Lazare el tren en que iba a llegar Blanquette, y la muchacha bajó del vagón, Paragot la estrechó entre sus brazos y le plantificó un sonoro beso en cada una de las llenas mejillas antes de que ella tuviera tiempo de conocer quien era realmente el magnífico y afeitado sujeto de chistera que tan expresivamente le daba la bienvenida.

Cuando la dejó en libertad, la joven le miró fijamente, como yo le había mirado a mi regreso.

—Mais.. qu, est-ce que s'est que ca?—gritó; y yo estoy cierto que la satisfacción de los besos de Paragot no la experitentó Blanquette como debiera, a causa de la magnitud de su asombro.

—Es el maestro, Blanquette —le grité yo.

—Ya lo veo; pero ya no es el mismo. Yo no lo habría reconocido.

—¿Me prefieres como era antes?

Oou monsier — contestó Blanquette.

Yo solté una carcajada.

—Le está diciendo monsieur a la chistera.

—Méchant — refunfuñó ella. —Pero es verdad.

Se volvió al maestro y se informó de cómo había pasado sus vacaciones.

—Por fin no salí de París, mi querida Blanquette.

—¿Todo este tiempo ha permanecido en París?

—Sí.

—¿Y ahora se le ocurre mandarme a buscar? Pero, mon Dieu!.. ¿cómo se ha arreglado usted para vivir?

Un horror de desarreglo y confusión apareció en la rue Saladiers ante los ojos de la imaginación de Blanquette, quien echó a andar muy aprisa, como si no hubiera tiempo que perder para acudir al piso. Cuando llegamos, levantó las manos en actitud de espanto. ¡Cuánto polvo! ¡¡Cuánto polvo! ¡Cómo estaba la cocina! ¡Y el dormitorio del Maestro! ¡Oh no, decididamente no le volvería a dejar otra vez! Sólo volvería al campo después de haberle visto marcharse en el tren con un billete para muy lejos de París. Tenía ahora para una semana de trabajo.

—De todos modos, mi pequeña Blanquette —díjole Paragot, — ¿estás contenta de haber regresado?

—Nunca me separaré de usted por mi propia voluntad—replicó ella.

CAPITULO XVIII

—¿No ves ahora —observó Paragot, agitando complacido su mano en el aire, en cuanto Blanquette se retiró para hacer las compras necesarias para la cena, —no ves como es perfectamente dichosa? — Estabas enteramente equivocado. Todo son satisfacciones en este mundo, el más satisfactorio de los mundos.

Viendo adoptar a mi maestro esta concepción panglosiana del universo, no le opuse argumento que pudiera alterar su tranquilidad. Asentí... con reservas mentales. Hablamos durante un rato. Estaba Paragot muy peripuesto y sentado en una silla de recto respaldo. Había abandonado sus desmañadas actitudes, por miedo, sospecho yo, de ajarse el traje nuevo. La posición, sin embargo, no era cómoda para estar de charla, en inmediatamente cogió un libro y se puso a leer, en tanto que yo me entretenía tomándole a hurtadillas un apunte al lápiz. Desde su metamórfosis no era ni con mucho Paragot el compañero agradable de los días de bohemia. Me figuro que él mismo se sentía oprimido con su propia corrección. La eterna lectura que llenaba tanto parte de su vida no le proporcionaba ahora la misma cordial alegría que antes, cuando se estaba horas y horas tirado sobre la cama o el sofá, desgreñado, con la pipa en la boca y el vaso al alcance de la mano. Dicha tarde noté que bostezaba, fatigado, en una silla y que prestaba a su libro la atención distraida de una persona que lee un número atrasado de una revista ilustrada en el salón de espera de casa del dentista. Mi apunte, que he logrado conservar, muestra a un Paragot singularmente aburrido. Por último, abandonó el libro, y cogiendo juntos sombrero, guantes y paraguas, preciosos apéndices de su nuevo estado, anunció su deseo de tomar el fresco antes de cenar. Yo me quedé en casa para chismorrear con Blanquette. Abrigaba mis importantes dudas respecto de la optimista apreciación de Paragot sobre las cosas, dudas que se vieron confirmadas tan pronto la puerta de la escalera se cerró detrás de mi maestro y la del salón se abrió para dar paso a Blanquette.

La muchacha vino a mí con una expresión de intranquilidad en la cara que se acordaba mal con la felicidad perfecta del espíritu.

—Dis, donc, Asticot — exclamó; —¿qué significa ésto? ¿Por qué el maestro no salió de vacaciones? ¿Por qué no me mandó a buscar? ¿Por qué se ha cortado el pelo y la barba y se ha vestido como un mon-

M.E.C.D. 2016

LA ESPAÑA DE HOY

El Marqués de Viana

POR MANUEL AZNAR

Ha muerto en Madrid el Excelentísimo señor Marqués de Viana y Conde de Urbasa, Sumiller de Corps y Montero Mayor de la Real Casa española.

No hace mucho, a propósito del Toisón de Oro que le otorgó el Monarca, escribíamos, refiriéndonos a una crónica de "Montecristo":

"El antecedente genealógico que más brillantemente ilustra los apellidos de don José Ramírez de Saavedra, es su parentesco con el Duque de Rivas, autor del "Don Alvaro o la Fuerza del Sino" y de tantos bellísimos romances. El padre del Marqués de Viana, que ostentó el título de Conde de Urbasa, era el hijo menor del dramaturgo y poeta insigne.

Uniose Viana en matrimonio con doña Mencía del Collado y del Alcázar, Marquesa del Valle de la Paloma, hija de los Marqueses de la Laguna y nieta de los Duques de la Roca.

Tres hijos han nacido del matrimonio; el primero de ellos, que lleva como título el de Marqués de Coquilla, es oficial de la Marina de Guerra; la segunda, titulada Marquesa de Villaviciosa, contrajo nupcias con el Duque de Peñaranda, hermano del Duque de Alba; y la tercera, decorada con el título de Condesa de Torrehermosa, casó con el Vizconde de La Rochefoucauld, primogénito de los Duques de Doudeauville.

A los diez y nueve años de edad salió el actual Marqués de Viana de la Academia de Artillería con el grado de teniente. Fué nombrado, amén de desempeñar varios cargos, oficial de la Escuela Central de Tiro. Poco después de la boda del Rey con doña Victoria Eugenia, pasó a ser Caballerizo y Montero Mayor de la Real Casa, y desde hace dos años desempeña, como sucesor del Marqués de la Torrecilla, además de los cargos antes citados, los de Sumiller de Corps y Guardasellos de la Casa Real. En las ceremonias de la Corte es el primer jefe de la Casa del Rey. Hace poco tiempo fué condecorado con el Collar de Carlos III; ahora, al ser nombrado de la Orden del Toisón de Oro, ya puede decir que alcanzó las máximas distinciones a que puede aspirar un servidor del Soberano español.

A estos datos agrega "Montecristo" los relacionados con la gran actividad agrícola del Marqués. Parece que sus fincas de Córdoba son modelo de cultivo y que en ellas se han aplicado los procedimientos ultramodernos, los que han obtenido mayores triunfos en las experiencias de los Estados Unidos. Desde el punto de vista de sus aficiones artísticas, también asegura "Montecristo" que el Marqués ha transformado su Palacio de Madrid, cuajándolo de bellezas, y que en su mansión señorial de Córdoba, llamada "la de las Rejas de Gómez", ha fundado un verdadero museo de arte cordobés. Sin embargo, ese Toisón de Oro que desde hoy exorna la pechera del marqués de Viana, no supone, principalmente, reconocimiento a sus méritos agrícolas, ni devoción hacia su abolengo, ni premio a sus servicios de Montero Mayor, ni compensación a sus esfuerzos en favor de la Ciudad de los Califas. Quiero decir que a nada de eso se debe, esencialmente, el otorgamiento del Toisón. Antes que al agricultor, al artista, al aristócrata y al Montero, el Rey ha querido, sin duda, premiar al servidor leal, al amigo de todas las horas, al que en ningún instante, ni en días de tormenta siniestra ni en mediodías de sol radiante, ha negado su fidelidad a la persona del Monarca. Al marqués de Viana no le ha sorprendido jamás el canto del gallo negando a su Señor".

Con la muerte de Viana, pierde el Rey de España, no uno de sus amigos mejores, sino el mejor entre todos. Más que un lealísimo servidor del Soberano, más que su Montero Mayor, mucho más que su acompañante obligado, había llegado a ser su hermano espiritual. Y como a un hermano le defendía el Rey. Intentó Maura disociarlos, pero no lo consiguió. Lo intentaron las Juntas Militares, y fracasaron. Idéntico ensayo hizo Primo de Rivera en los comienzos de su dictadura, y aunque pareció que triunfaba sobre la íntima voluntad del Rey, puesto que Viana permaneció alejado de Palacio durante algún tiempo, pronto regresó con más fuerza, con más valimiento, con mayor poderío que nunca.

El marqués de Viana ha sido el palaciego que atrajo siempre las iracundias más agrias de las izquierdas españolas. A su cercanía respecto del Rey, a su derechismo exacerbado y a su propensión hacia una política monárquica de tipo absoluto, se han atribuído muchos de los sucesos políticos que apasionaron a los españoles durante los tres lustros últimos. ¿Fué injusta la opinión con el nieto del duque de Rivas? No es esta la hora de decirlo. Están doblando a funeral las campanas de todas las parroquias madrileñas: se están disponiendo al solemnísimo entierro todas las casacas de la Corte, todos los rutilantes uniformes, todos los esplendorosos cascos militares, las alabardas, los fusiles a la funerala, las trompetas, las bandas militares, los caballos lustrosos de la Escolta Real, las levitas de los magistrados y los pectorales de los Obispos. Ha rendido el Marqués su tributo a la muerte. En el Palacio de Oriente se advertirá desde hoy un vacío muy difícil de llenar. Otros aristócratas le sucederán en los puestos señalados por el protocolo y por los servicios palatinos; otros le sustituirán en sus funciones oficiales: en la intimidad del Monarca, nadie logrará alcanzar tan decisiva privanza como el marqués de Viana.

Pasado algún tiempo, alguien escribirá la historia de su vida. Será interesante, llena de episodios sugestivos. ¡Si él hubiese escrito sus "memorias"! ¿Quién como el marqués de Viana podría decir los secretos del reinado de Don Alfonso XIII?

Pero hoy, sólo cumple decir, al paso del entierro: —"Descanse en la paz del Senor".

Los Franceses no han Restablecido las Posiciones Perdidas

EL GENERAL SANJURJO HA MANIFESTADO QUE SE PROCEDERA CON GRAN ENERGIA PARA EVITAR SUCESIVAS REBELIONES

Hace días que los aviadores españoles están bombardeando cinco grandes poblados de la cabila de Ketama, los cuales se hallaban ayer envueltos en llamas. — Entierro de Ostariz

MELILLA, abril 5. (U. P.) El general Sanjurjo, alto comisario de España en Marruecos, ha declarado que se obrará con extraordinaria energía para castigar severamente a los rebeldes y evitar que se repitan levantamientos de la clase que se registró últimamente.

El teniente coronel Capaz ha ordenado el arresto del caid de la cabila de Beni-Ziat, al que acusa de haber favorecido a los rebeldes.

Se sabe que la columna francesa de Beni-Mestara prosigue su avance sin restablecer ninguna de las posiciones que perdieron los franceses en el último levantamiento, dedicándose únicamente a castigar a los rebeldes.

LA AVIACION ESPAÑOLA ABASTECE DE MUNICIONES A LAS COLUMNAS EN OPERACIONES

MADRID, abril 5. (A. P.) Los aviadores están bombardeando desde hace días cinco grandes poblados pertenecientes a la cábila de Ketama, los cuales se hallaban ayer envueltos en llamas.

La aviación continúa prestando eficacísimo servicio, pues además de atacar los lugares insumisos, abastece de municiones a las fuerzas, especialmente a la columna del coronel Mola.

En algunas ocasiones, los aeroplanos han descendido a una altura de tres metros del suelo para este propósito.

LA COLUMNA DEL TENIENTE CORONEL MOLA SE ESTABLECE EN ADMAN

MADRID, abril 5. (UP) En el Ministerio de la Guerra se ha dado un comunicado oficial de Marruecos participando que para asegurar sus bases de aprovisionamiento, la columna del teniente coronel Mola se estableció en la posición de Taput, próxima al campamento de Adman, encontrando alguna resistencia del enemigo, que pronto quedó vencida.

ENTIERRO DEL CAPITAN OSTARIZ EN MELILLA

MELILLA, abril 5. (U. P.) Se ha verificado hoy el entierro del capitán Ostariz, que murió heroícamente combatiendo a los moros rebeldes, asistiendo todos los jefes y oficiales francos de servicio y muchas comisiones civiles.

El féretro estaba envuelto en la bandera española, rodeado de numerosas coronas.

Se ha solicitado del Gobierno que conceda al capitán Ostariz la Medalla Militar.

LA MEDALLA AL CAPITAN OSTARIZ

MADRID, abril 5. (UP) El general Primo de Rivera ha telegrafiado al general Sanjurjo los más entusiastas elogios por la conducta en campaña del heróico Capitán Ostariz ordenando al mismo tiempo que se imponga al cadáver la Medalla Militar.

Se Hará con Capital Catalán el Funicular al Montjuich

BARCELONA, abril 5. (Informaciones).—La Comisión encargada de reunir el capital para la obra del ferrocarril funicular hasta la montaña de Montjuich, ha recibido una comunicación de todos los banqueros de Cataluña ofreciendo suscribir el resto del capital que se necesite para realizar el empeño, de mucha importancia para la capital catalana.

El ferrocarril, según los planos concluídos por los ingenieros, atravesará gran parte de la ciudad, desde un lugar a corta distancia de la calle del Conde del Asalto hasta el Parque de Miramar. El túnel recorrerá una zona urbana barcelonesa.

El ferrocarril tendrá capacidad para transportar en quince viajes de sesenta minutos cada uno siete mil pasajeros.

MURIO AYER EL MARQUES DE VIANA, JEFE SUPERIOR DE PALACIO, QUE ERA EL MAS INTIMO AMIGO DEL REY

D. José de Saavedra y Salamanca, marqués de Viana, tenía, el Toisón y la Gran Cruz de Carlos III

El Marqués de Viana

MADRID, abril 5. UP.—A las 8 y 45 de esta noche ha muerto víctima del ataque de hemiplegia que sufrió hace dos días, el marqués de Viana, jefe superior del palacio real.

Don José de Saavedra y Salamanca, que este era el nombre del fallecido, desempeñaba además los cargos de sumiller de corps y caballerizo y montero mayor del Rey Alfonso. Poseía además el título de Conde de Urbasa, el cual lo mismo que el de marqués de Viana que más usaba, son de reciente creación, del año 1875. No obstante, el Rey unió a este último la grandeza de España en premio a los servicios palatinos del finado, a quien asimismo concedió el toisón de oro y la gran cruz de Carlos III. El marqués de Viana era también teniente coronel de Artillería y maestrante de Sevilla.

Desempeñó papel de mucha importancia por largo tiempo en la corte española. Firmó como testigo en los esponsales en 1906 del Rey Alfonso y la princesa Ena, actual reina de España.

El marqués estaba en San Sebastián con el monarca en septiembre pasado, cuando se recibió en la ciudad donostiarra la noticia de una rebelión abortada en Madrid por el conflicto de los Artilleros. El Rey Alfonso, acompañado del marqués de Viana, se lanzó inmediatamente hacia la capital en automóvil, haciendo un viaje lleno de riesgos, por lo veloz, para ayudar a tranquilizar la situación.

Los funerales y el entierro revestirán gran solemnidad.

UN AYUDANTE DEL REY ALFONSO VELA EL CADAVER DEL MARQUES DE VIANA

MADRID, abril 5.— (U. P.)—El cadáver del marqués de Viana ha sido amortajado con uniforme de teniente coronel de Artillería, luciendo las insignias del Toisón de Oro, el Collar de Carlos III y la Cruz de San Hermenegildo.

A media noche fué abierto el testamento, en presencia de los familiares, quedando habilitada poco después la capilla ardiente.

Se han concedido honores máximos a los restos del marqués. El Rey Alfonso ha enviado uno de sus ayudantes para velar el cadáver.

El consejo de ministros que iba a celebrarse hoy fué suspendido en señal de duelo por la muerte del marqués de Viana, yendo personalmente el general Primo de Rivera a la casa de la familia para darle el pésame en nombre del Gobierno.

El entierro será mañana, en el panteón de familia.

SE ENCUENTRAN ENFERMOS EL CARDENAL PRIMADO DE ESPAÑA Y LOS GENERALES ARRAIZ, LEOPOLDO SARO Y BURGUETE

Muchos viajeros han llegado ya a Sevilla, en barcos franceses y españoles para asistir a las tradicionales fiestas de la Semana Santa y esperan la llegada del Príncipe de Gales

MADRID, abril 5. (UP).—Se encuentra enfermo de algún cuidado el cardenal primado de España, monseñor Reig y Casanova.

SACRAMENTADO EL GENERAL ARRAIZ DE LA CONDERENA

MADRID, abril 5. (UP).—Hoy ha sido sacramentado el teniente general Arraiz de la Conderena, presidente del Consejo Supremo de Guerra y Marina, que no pudo presidir las sesiones del juicio contra los generales Weyler, Aguilera y demás procesados en la causa por los sucesos de la noche de San Juan, a causa de hallarse gravemente enfermo.

OTROS DOS GENERALES ENFERMOS

MADRID, abril 5. (UP).—Los últimos informes oficiales dicen que continúa en grave estado el general de división don Leopoldo Saro, y que el teniente general don Ricardo Burguete va mejorando.

LAS FIESTAS DE SEMANA SANTA EN SEVILLA

SEVILLA, abril 5. (AP).—Han llegado a este puerto diversos barcos franceses y españoles con pasajeros para asistir a las fiestas de la Semana Santa, algunos de los cuales permanecerán aquí hasta la llegada del príncipe de Gales.

La ciudad está llena de forasteros que vienen con el solo objeto de asistir a las procesiones. La temperatura es excelente y el tiempo bellísimo.

INAUGURASE EL TELEFONO ENTRE GIBRALTAR Y MADRID

MADRID, abril 5. (AP). Se ha inaugurado el servicio telefónico directo entre Gibraltar y Madrid, habiendo sostenido hoy la primera conversación el cónsul de España en el Peñón con el ministro de Estado.

LA INFANTA PAZ EN MADRID

MADRID, abril 5. (UP).—Hoy llegó a esta capital la Infanta Paz de Borbón, procedente de Baviera, siendo recibida por la Reina María Cristina y los Infantes. La infanta Paz es tía del Rey Alfonso y está casada con el príncipe Luis Fernando de Baviera.

EL PRINCIPE DE GALES LLEGARA DE INCOGNITO A MADRID

MADRID, abril 5. (A. P.) El príncipe de Gales llegará a esta corte el 22 del actual, de incógnito, alojándose en el palacio real.

Al siguiente día saldrá para Sevilla con el fin de pasar una semana en el Alcázar con la familia real española.

EL "QUIJOTE" TRADUCIDO AL ESPERANTO

MADRID, abril 5. (A. P.) La Sociedad Esperantista ha abierto un concurso para premiar la mejor traducción del "Quijote" al esperanto, a cuyo efecto ha instituido un premio de mil pesetas y un accesit de quinientas. La Sociedad Esperantista se propone editar la traducción lujosamente.

SE CONSTRUIRAN DOS TRASATLANTICOS ESPAÑOLES EN EL EXTRANJERO

BILBAO, abril 5. (U. P.) Ha causado penosa impresión la noticia publicada hoy anunciando que se adjudicarían a una casa extranjera dos trasatlánticos de 25,000 toneladas cada uno, que se construirán para el servicio de Ultramar, sobre todo desde que la industria naval vizcaina ha demostrado que se encuentra en condiciones para construirlos en los mismos plazos y condiciones.

LA BANDERA ESPAÑOLA EN LOS EDIFICIOS PARTICULARES EN BARCELONA

BARCELONA, abril 5. (U. P.) El Boletín Oficial de esta provincia publica un edicto del Gobernador Civil ordenando, bajo sanciones severas, que junto a las banderas particulares de las entidades y corporaciones y sociedades particulares, se izle la bandera española, que deberá ser del mismo tamaño que aquellas.

EL REGLAMENTO DEL TRIBUNAL PARA NIÑOS EN ESPAÑA

SEVILLA, abril 5. (Informaciones.) El ex-ministro Don Carlos Cañal ha aceptado el encargo especial del Ministerio de Justicia de redactar el reglamento especial por que ha de regirse el tribunal para niños.

Los periódicos sevillanos suponen al tratar del asunto, que el señor Cañal ocupará una senaduría vitalicia el día en que haya nuevamente Parlamento, por ser uno de los políticos que más simpatizan con la legalidad administrativa del Directorio.

EL AVIADOR URUGUAYO LARREBORGES Y SUS COMPAÑEROS EN RIO JANEIRO

RIO JANEIRO, abril 5. (A. P.) A bordo del trasatlántico español Reina Victoria Eugenia que va de paso a Montevideo, llegaron el aviador uruguayo Larre-Borges y sus compañeros.

Fueron saludados por las autoridades y numeroso público.

NUEVA POLITICA SOBRE ADUANAS EN ESPAÑA

No se negociará ningún convenio que haga concesiones por debajo de la 2da. columna arancelaria

MADRID, abril 5. — (AP). — Ampliando la noticia que ayer ranticipamos acerca de la conclusión del nuevo tratado anglo-español que empezará a regir el 24 del actual, diremos que ofrece la característica de ser el primero de la nueva política aduanera que se propone realizar el Gobierno de Madrid de no negociar convenino ninguno que haga concesiones por debao de la segunda columna del arancel.

El Gobierno, aconsejado por el Consejo Superior de Economía Nacional, quiere reintegrar a todo su valor dicha segunda columna, o sea la que rige para el comercio con naciones convenidas, que había perdido su fuerza por concesiones hechas a la propia Gran Bretaña, Suiza, Italia, Noruega y Alemania, algunos de los cuales llegaban hasta el cincuenta por ciento de los derechos estipulados en la referida columna, la cual empieza a perder ahora esa elasticidad para recobrar la rigidez que la inspiraba y sea una sola, sin concesiones que la desvirtúen, para todas las naciones con quienes España tiene establecido tratados comerciales.

Los convenios actualmente en vigor con las concesiones referidas quedarán denunciados enseguida, y el Gobierno español se servirá del tratado hispano-británico ayer concluído como base para las negociaciones con las demás naciones con quienes sostiene amistoso intercambio de tráfico.

ESTADO DEL TIEMPO EN ESPAÑA

MADRID, abril 5. (A. P.) El Observatorio Meteorológico anuncia buen tiempo. La temperatura máxima fué de 25 grados en Sevilla y la mínima de 6 en Valladolid y Vitoria. La máxima en Madrid fué de 20 grados y de 8 la mínima.

BANCO FORESTAL Y DE PANTANOS EN MADRID

La mayoría de los Sindicatos agrícolas abogan por que se constituya dicha entidad bancaria

MADRID abril 5. (Prensa Aliada). En la Asamblea celebrada recientemente por la Confederación Hidrológica del Ebro se sostuvo la necesidad de crear un Banco especial por cuyo conducto se logran capitales. La mayoría de los sindicatos agrícolas, respondiendo a la insinuación del real decreto de 7 de octubre pasado que invitaba a los mismos a proponer fórmulas de crédito para la transformación de los secanos en regadío, han abogado por la constitución de la citada entidad bancaria, que ha tomado ya forma en un proyecto presentado al Gobierno, que le denomina "Banco Forestal y de Pantanos".

El esquema de la estructura de esta organización es el siguiente:

Capital: 100 millones de pesetas, desembolsable en títulos de la Deuda o del Tesoro, ferroviarios y cualesquiera otros que tengan la garantía del Estado. Negocios pasivos: la emisión, con monopolio, de títulos forestales e hidráulicos y aval del Estado. Negocios activos: prestar para obras hidráulicas y forestales, asegurar emisiones de Confederaciones, realizar contratos de tesorería, comanditar Empresas dedicadas a esta clase de negocios, etcétera. El Banco no podría efectuar las operaciones ordinarias de los bancos comerciales. En los beneficios participarían el Estado y los tenedores de títulos.

Aunque la banca española se ha opuesto a la creación de bancos especiales, ha hecho excepción en favor de esta proyectada entidad, y las Asociaciones de Banqueros de Barcelona, Bilbao y Madrid y los bancos de la capital aragonesa, entre ellos el de Zaragoza, el de Aragón, el Aragonés de Crédito y el de Crédito de Zaragoza, han informado acerca de la conveniencia y utilidad del establecimiento del Banco Forestal y de Pantanos.

EL GOBIERNO ALEMAN NIEGA UNA SUBVENCION A LOS TALLERES ZEPPELIN QUE CONSTRUYEN UN DIRIGIBLE ESPAÑOL

BERLIN, abril 5. (AP.)—La construcción del primer dirigible gigantesco para la línea España-Buenos Aires, a través del Atlántico, parece dificultada por la negativa del Reichstag a conceder subvención de dos millones de marcos con los cuales los grandes talleres de Zeppelin, en Friedrichshafen, esperaban concluir la enorme nave aérea.

La suscripción pública que se inició para obtener los cuatro y medio millones de marcos necesarios fracasó, creyéndose ahora que se tendrá que recurrir a un empréstito privado.

Nota de la Redacción.—Publicamos el cablegrama tal como lo hemos recibido. Pero seguramente, hay una equivocación en el dirigible a cuya construcción se refiere.

El dirigible español que se construye en Friedrichshafen obedece a órdenes de la empresa Transaérea Colón que finanza el proyecto de viajes trasatlánticos a Buenos Aires desde Sevilla y abona los gastos de construcción. Por este lado nada hay que temer.

Pero antes que se hiciera la concesión de esa línea trasatlántica, la fábrica de zepelines de Friedrichshafen estaba en tales dificultades que creyeron necesaria cerrarla sus directores. La mantenía abierta solamente la esperanza de obtener el contrato de España. Entretanto, se inició una subscripción popular para construir con su producto el dirible gigante LZ127, con el que el capitán Hugo Eckener quería hacer una excursión por mares y continentes de Europa y para el que solicitó además una subvención del Gobierno alemán.

El Original del Poema "El Mio Cid"

MADRID, abril 5. (Informaciones). El Ayuntamiento de la ciudad de Burgos ha comisionado al ministro de Instrucción Pública, señor Callejo, para que ofrezca a don Manuel Pidal, Marqués de Valderrey, la cantidad que quiera por traspasar sus derechos en la parte que le corresponde en la propiedad del poema de "El Mio Cid" al municipio burgalés. Se rumora que Valderrey cederá su parte a los demás herederos propietarios del famoso códice del poema.

El Gobierno ha decidido dictar un decreto, que aparecerá en breve en la "Gaceta Oficial", imponiendo a todos los propietarios de joyas, cuadros y reliquias de valor histórico, la obligación de dar preferencia al Estado español para adquirirlos en caso de que los quieran vender. El incidente de la rumorada venta a los norteamericanos del original de "El Mio Cid" ha sido el motivo de esta decisión.

Nuevos Datos de la Defensa del General Weyler

HENDAYA, frontera franco-española, abril 5 (UP).—Podemos añadir más detalles del informes pronunciado por el coronel del cuerpo jurídico militar y exministro conservador señor Rodriguez Viguri, en la defensa del general Weyler, en la sesión de ayer de la vista del proceso por el complot de la noche de San Juan.

Dijo que a cualquier historiador le extrañará que el actual proceso se vea bajo un Gobierno establecido por un movimiento militar triunfante, presidido por el mismo que afrontó la responsabilidad de ese movimiento proclamando la unanimidad del ejército, sin autorizar la contradicción. "No obstante, un día del pasado verano—dice el defensor—se entera el país que no solo el Gobierno, por naturaleza accidental, sino el propio régimen fundamental político, apareció amenazado por los más caracterizados elementos militares, cosa que no podía negar el mismo Gobierno el cual señalaba como jefes del movimiento al único capitán general y al teniente general más antiguo".

EL GENERAL WEYLER ES UN "GIRON VIVIENTE DE LA HISTORIA"

"Parecía,—siguió diciendo Rodriguez Viguri—que cuando se negaba la unanimidad del ejército sería por resultar patente el movimiento, por haberse sorprendido pruebas plenas de la actitud de dichos generales. Pero la defensa solo ha visto en el proceso un eco de una divergencia ideológica, una imperdonable ligereza de la policía. La defensa se propone examinar lo actuado para juzgar a los responsables del gran error cometido entregando a los tribunales al más alto prestigio del ejército, a quien se considera un girón viviente de la historia".

Agrega Rodriguez Viguri que no le cohibe más consideración que el respeto a la verdad. Invoca la garantía de la libertad del foro, diciendo que cuando la tribuna se encuentra silenciosa, el foro es asilo inviolable de los que rehusan callar. Recuerda que más que los crímenes de terror, la historia censura al tribunal revolucionario de Francia que coartara la libertad de la defensa, y recuerda también cómo al defender al Rey los abogados ponían a la disposición del tribunal junto a la verdad la cabeza para que dispusiera de ésta después de escuchados.

"EL EJERCITO DEBE CUMPLIR SU MISION EN TODO MOMENTO"

Examina los hechos realmente probados que se reducen a la comprobación de que en España existe un gran sector de opinión partidario de un Gobierno que respete la previa ordenación legal que garantiza la autonomía individual y equilibre los poderes del Estado con intervención de las Cortes, siendo lógico que este sector repruebe la política contraria y exteriorice su protesta en la forma que permita la censura.

El Ejército, en contacto con todos los sectores de la opinión, opina también acerca del particular, sin que su división en cuanto a la política sea desconsoladora, pues más perjudicaría un ejército identificado sólo con un partido o sistema de Gobierno, ya que los gobiernos o regímenes pasan y el Ejército es una institución permanente que tiene que cumplir sus fines en cualquier momento. Recuerda que en estos mismos días el marqués de Estella habló de que en 1924 estaba dividido el Ejército de Africa acerca del peligro de la política marroquí, y que se evitó que se ahondara la división por medio de la censura a la prensa.

UNA FRASE DEL MARISCAL NEY

Considera que es lícito utilizar todos los medios legales para sustituir a los Gobiernos ilícitos y entiende que es ilegal que el Gobierno impida esta invocación a todo ciudadano, que se pretendía hacer con Aguilera. Conocida la historia del general Weyler, se comprende que contara con su conformidad a lo esencial y que sostuviera conversaciones sobre la situación política, manteniendo la convicción de que se debe restablecer íntegramente el imperio de la Constitución.

En cuanto al testimonio del capitán general de Aragón, que obra en el proceso, afirmando que recibió la visita de un abogado con una tarjeta de presentación del general Weyler para que lo atendiera, la cual le invitó a colaborar al movimiento revolucionario, señala dos contradicciones y censura el raro compromiso de honor que impide al capitán general de Aragón dar a conocer el nombre del visitante a quien no conocía y en cambio le permite revelar el nombre del autor de la tarjeta, amigo suyo. Dice que la conducta del capitán general de Aragón le recuerda la frase de Ney al increpar a sus jueces cuando le preguntaban por sus cómplices, diciéndoles: "Lo serías todos, si yo hubiera triunfado".

"LAS REVOLUCIONES SE EVITAN MEDIANTE LA APLICACION DE LA JUSTICIA"

Estudia después los requisitos que debe reunir la rebelión para ser delictiva y el criterio con que ha de interpretarse. Al referirse a un Gobierno legítimo, el Código de Justicia Militar consigna que no puede referirse al cambio de personas, sino al sistema. Afirma a continuación acerca de la condición esencial del lanzamiento, o sea con las armas, que nadie ha demostrado en el proceso que se contara con fuerzas ni guarniciones dispuestas a sublevarse. Rebate todos los puntos de la acusación fiscal y protesta que ésta se haya expresado en ocasiones en forma despectiva para los políticos y para el carácter liberal. Y señala finalmente la trascendencia que el fallo de este proceso despierta en el mundo, recordando que otros grandes procesos históricos que revelaron a los pueblos que algunos de sus fdolos tuvieron pies de barro, no incubaron los gérmenes de futuras revoluciones, "las cuales sólo se evitan mediante la aplicación de la justicia".

LA QUINTA SESION DE LA VISTA DEL PROCESO DE LA NOCHE DE SAN JUAN

MADRID, abril 5. (UP) Completamente llena la tribuna pública como en dias anteriores, continuó hoy la vista del proceso por el complot de la noche de San Juan.

DEFENSA DE SEGUNDO GARCIA

El capitán Benzo, abogado del coronel Segundo Garcia informó en estrados, haciendo historia de la vida militar de su defendido y negando los cargos que le hizo la policía. Terminó pidiendo la absolución del mismo.

Lamenta el defensor que no se haya atendido la recusación de los miembros del tribunal que pedía el coronel Garcia. Comienza declarando ilegales los atestados de la policía, que en ninguna parte tienen valor. "Resulta —dijo— que no encontramos elementos de juicio para dictar sentencia, puesto que no son más que acusaciones de la policía las que aparecen contra mi defendido, que se fundan en una circular de la Federación del Trabajo".

Agrega que la policía ha comenzado violando el artículo séptimo de la Constitución que no ha sido derogado, abriendo la correspondencia de los ciudadanos. Califica de ligereza de la policía su afirmación de que el coronel Garcia había establecido un centro de conspiración en el Casino Militar. Insistió en la gravedad de violentar la correspondencia, porque hasta dar con la carta de la Confederación Nacional de Trabajo, resultó que se había violado la correspondencia de muchos ciudadanos.

Dice que se acusa al coronel Garcia de ser republicano, cosa que, según el letrado, además de no ser deshonroso, es inexacto, pues el coronel ha declarado ser romanonista. Ninguna prueba demuestra que Garcia fuera jefe de un comité revolucionario, y la policía basa su acusación en el hecho de haberle encontrado una hoja sin tener en cuenta la abundancia de propaganda clandestina por todas partes. "Todos recibimos diariamente esa clase de documentos —dice el abogado— y aterra pensar que pueda ser materia de acusación por parte de la policía".

Los atestados indican que se trataba de un complot militar, pero no señala las tropas comprometidas.

Censura al fiscal por su deseo de recargar las culpas y que haya traído a colación el atentado de regicidio de Garraf.

LA DEFENSA DEL TENIENTE CORONEL BERMUDEZ DE CASTRO

Se procedió después a leer la defensa del teniente coronel Bermúdez de Castro, por el defensor, Comandante Legorburu, el cual alega que las gestiones de su defendido cerca de sus compañeros fueron solo lamente para pulsar opiniones, pero sin intención de coaccionar ni hacer presión en ningún sentido. El defensor combatió también los ataques de que Bermúdez de Castro fué objeto por parte de otros oficiales del Regimiento. El comandante Legorburu dice que su patrocinado fué envuelto en la bola de nieve de la conspiración, sin tener nada que ver con ésta.

OTRAS TRES DEFENSAS

El Comandante Borrero fué defendido por el Coronel de Estado Mayor Fuentes Cervera, que trató de destruir completamente la acusación fiscal elogiando la lealtad de su defendido, como lo demuestra el hecho de que fuese ayudante, y ya se sabe lo que este cargo significa en sí.

Después le tocó el turno a la defensa del capitán Perea, ostentada por el Comandante Pardo, que elogió la figura militar del capitán recordando que ganó sus estrellas desde las filas, pues ingresó en el ejército como soldado raso. Pardo negó el fundamento de las acusaciones de que se le hizo víctima.

El capitán Ordiales Oroz, defensor del capitán Galán, dice que del sumario se desprende la inocencia de su defendido y hace historia de la brillante hoja de servicios de éste.

NO QUIERE HACER COMENTARIOS EL GENERAL PRIMO DE RIVERA

MADRID, abril 5. (Informaciones) El general Primo de Rivera se muestra reservadísimo en todo lo que atañe al juicio de los militares y paisanos complicados en la tentativa de rebelión de la noche de San Juan. El jefe del Gobierno se negó hoy rotundamente a recibir a los corresponsales extranjeros que le solicitaron una entrevista para pedirle unas declaraciones acerca del proceso.

Todos los periódicos madrileños dan informaciones detalladas de la vista de la causa, reflejando siempre en sus comentarios la simpatía que sienten por los procesados, algunos de los cuales son personas de muchos prestigios en la vida española.

LOS RECTORES DE UNIVERSIDAD REPRESENTANTES DEL GOBIERNO DE ESPAÑA

MADRID, Abril 5. — (UP).—Se ha dispuesto hoy que en lo sucesivo los rectores de las Universidades y en general los directores de todos los centros docentes de España tengan carácter de representantes del Gobierno, el cual podrá nombrarlos o separarlos libremente, por conducto del Ministerio de Instrucción Pública.

Es extraordinaria la importancia de esta medida, por virtud de la cual quedan los rectores de las Universidades bajo el inmediato control del Gobierno, lo mismo que cualquier otro funcionario oficial, viéndose por ella privados de cierta dependencia que gozaban y que investía de alto prestigio al cargo.

Aunque aun no se han exteriorizado protestas contra la disposición, es opinión autorizada que no han de tardar en manifestarse, alimentadas especialmente desde el sector de la vida académica que quiere gozar a toda costa de la autonomía universitaria.

Los Padres Jesuitas y sus Talleres de Artes e Industrias

MADRID, abril 5. (UP).—El general Primo de Rivera y el ministro de Fomento, conde de Guadalhorce, visitaron hoy los talleres del Instituto Católico de Artes e Industrias, dirigido por los padres jesuitas, donde trabajan mil alumnos con todos los adelantos industriales modernos.

El marqués de Estella pronunció un discurso elogiando los métodos y enseñanzas del Instituto, desde la elemental hasta la superior de ingeniería eléctrica y mecánica, las cuales son complementadas con la enseñanza religiosa.

LAS PROVINCIAS GALLEGAS RINDEN HOMENAJE AL MINISTRO DE HACIENDA POR SU LABOR DE ADMINISTRACION

LOS ESTADOS UNIDOS Y LA CULTURA ESPAÑOLA

NUEVA YORK, abril 5. (Zárraga). En el Instituto de las Españas se ha comentado hoy muy encomiásticamente el bello artículo de Manuel Aznar sobre "Los Estados Unidos y la Cultura Española", publicado en uno de los últimos números que del DIARIO DE LA MARINA se acaban de recibir aquí.

La constitución de un "centro de estudios hispano-americanos", a semejanza de la "Institución Hispano-Cubana de Cultura", se espera pueda llegar a ser una realidad muy pronto, siendo el doctor Federico de Onís uno de los más interesados en este asunto. En casi todas las Universidades norte americanas hay cátedras de alta literatura hispana, por profesores españoles, y son numerosas las conferencias que constantemente se dan, fuera de aquéllas, sobre la cultura hispana en general.

Actualmente está dando una serie por los Estados del centro y del oeste de Norte-América el doctor Julián Moreno Lacalle. Y la facultad española del famoso Middlesbury College, en el Estado de Vermont, a cuya escuela de verano asisten como alumnos muchos de los más prestigiosos profesores de esta república, acaba de ofrecer una cátedra al ilustre filólogo español don José Vallejo, del Centro de Estudios Históricos de Madrid.

PIDESE QUE LOS ESTUDIOS DE BACHILLERATO EN LA ARGENTINA TENGAN VALOR EN ESPAÑA

MADRID, abril 5. (Informaciones). Hoy llegó a esta capital Don Antonio Maura, procedente de la Argentina, el cual trae un mensaje de la colonia española residente en la gran República del Plata pidiendo que el Gobierno español conceda valor académico a los estudios de bachillerato hechos en la Argentina no solamente por los hijos de españoles, sino también por los naturales del país.

ABASTECIMIENTO DE AGUAS A PONTEVEDRA

VIGO, abril 5.— (U. P.)— En Pontevedra se hicieron hoy las pruebas de un sifón de abastecimiento de aguas a la ciudad, con resultado excelente.

ROPAS DE CAMA PARA EL HOSPITAL DE PONTEVEDRA

PONTEVEDRA, abril 5.— (U. P.) —La señorita María Martínez Herrera, ha donado al hospital la suma de 3.200 pesetas para ropas de cama.

LA DEFENSA DE LOS VINOS DE ORENSE

ORENSE, abril 5.— (U. P.)— En el pueblo de Ribadavia se ha celebrado una asamblea, convocada por el Sindicato de Cosecheros de Vinos del Ribero, para tomar acuerdos relativos a la defensa de los productos vinícolas de la provincia.

Presidió la asamblea el gobernador civil.

LAS PROVINCIAS GALLEGAS Y EL SR. CALVO SOTELO

MADRID, abril 5— (A. P.)—Una comisión de representantes de diputaciones y ayuntamientos de las provincias gallegas entregó hoy al ministro de Hacienda, señor Calvo Sotelo, un album con las firmas de los presidentes de las cuatro Diputaciones de Galicia y de los alcaldes de todos los pueblos de la región, así como una placa, como homenaje por haber publicado el Estatuto Municipal y Provincial cuando el Directorio Militar le encargó del régimen de la Administración Local en España.

El señor Calvo Sotelo agradeció el homenaje y pronunció palabras de gratitud en que hizo exaltación de su amor a la tierra gallega.

M.E.C.D. 2016