SECCION 1ª

EL TIEMPO
ESTADO DEL TIEMPO
LA NOTA DEL OBSERVATORIO
VEASE EN ESTA PAGINA

DIARIO DE LA MARINA

EDICION DE LA MAÑANA
INFORMACION CABLEGRAFICA MUNDIAL
POR NUESTROS HILOS DIRECTOS

SECCION 1ª

AÑO XCV.—NUM. 87. El periódico más antiguo de Cuba LA HABANA, LUNES, 28 DE MARZO DE 1927.—SANTOS SIXTO III, PAPA, CASTOR Y DOROTEO. Acogido a la Franquicia Postal 28 PAGINAS. — 5 CENTAVOS

DOS VIBRANTES DISCURSOS, PLENOS DE ENERGIA Y ALTO NACIONALISMO, PRONUNCIADOS POR EL GENERAL MACHADO EN PINAR DEL RIO

SE APROXIMAN A ESTA CIUDAD LOS AVIADORES PAN-AMERICANOS

Después de ir a la Isla Trinidad y de tocar en Venezuela, volverán a los Estados Unidos, vía Habana

GEORGETOWN, Guayana inglesa, marzo 27.—(AP).—Hoy han llegado sin novedad los aviadores panamericanos, procedentes de Paramaribo, Guayana holandesa.

Los tres aparatos salieron ayer de Paramaribo. La próxima escala será en Port of Spain, Trinidad.

Los tres aparatos, el St. Louis, el San Francisco y el San Antonio, hicieron los 340 kilómetros entre Paramaribo y Georgetown en dos horas y veinte minutos.

El comandante Herbert H. Dargue, jefe del vuelo, dijo que después de volar tanto tiempo por encima de selvas y pantanos, los aviadores norte-americanos estaban muy impresionados por los signos de civilización que se encuentran por dondequiera en la Guayana Inglesa.

Los tres aparatos fueron recibidos por una muchedumbre de entusiastas y por el Cónsul y los representantes de los Estados Unidos en esta ciudad.

Después de hacer un vuelo a la Isla de Trinidad, los aviadores volverán a tierra firme, tocando en Venezuela, para volver a aquella otra vez y seguir después por la vía de la Habana, el vuelo de retorno a los Estados Unidos.

Así se expresó ayer el señor Presidente de la República en el discurso pronunciado durante el almuerzo con que fué obsequiado por el jefe y oficiales del 8o. Distrito en P. del Río

PINAR DEL RIO LE HIZO UN RECIBIMIENTO TRIUNFAL, SUPERIOR A TODOS LOS ENCOMIOS Y PONDERACIONES

"En la fiesta de esta noche—agregó el Jefe del Estado—he de decir algo que atañe a quienes faltan a sus deberes de cubanos, porque no están procediendo ahora de buena fe".

BRILLANTES FESTIVALES CELEBRADOS Y HONORES RENDIDOS AL GENERAL MACHADO

PINAR DEL RIO, 27 de marzo.—5.20 p. m.—DIARIO.—Habana.—A las seis de la mañana partió el tren presidencial de la Habana haciendo escalas en los paraderos de Artemisa, Candelaria, San Cristobal, Taco-Taco, Los Palacios, Paso Real La Herradura, Consolación, Puerta de Golpe, Las Ovas.

En todos estos lugares el recibimiento fué entusiasta por demás, siendo saludado el Presidente de la República por comitivas de vecinos, autoridades locales, nutridas representaciones de alegres escolares y encantadoras mujeres.

Las ofrendas florales al Jefe del Estado fueron numerosas, y las aclamaciones populares interminables.

La entrada en esta ciudad capital de la Provincia, ha sido realmente triunfal para el General Machado y sus acompañantes, que descendieron del tren a las once de la mañana.

El pueblo entero de Pinar del Río, lo recibió con aclamaciones y evidentes demostraciones de afecto.

El Coronel Manuel Benítez, Jefe Militar del Distrito pinañero, dió la bienvenida en la Estación al Jefe del Estado, estando presentes el Gobernador Provincial, señor Ramón Fernández; el Alcalde Municipal, doctor Cabada; el Presidente de la Audiencia Licenciado León Armisen, con los Magistrados de la misma; el Director del Instituto de Segunda Enseñanza, con los Catedráticos; el doctor García Batista, Inspector Provincial de Escuelas; el Ayuntamiento en pleno; y representaciones de las entidades económicas, Obispado de Pinar del Río, Escuelas Públicas y Privadas, Sociedades de Instrucción y Recreo, Gremios Obreros, Club Rotario y miembros del Cuerpo de Policía.

Fué de tal magnitud el recibimiento, que se haría difícil encontrar las frases apropiadas para expresarlo fielmente en toda su grandiosidad. Sólo los que han sido testigos de este acontecimiento, pueden darse cabal cuenta de lo que ha sido.

A la salida de la Estación del Ferrocarril, las aclamaciones que recibió el General Machado parecían no tener fin, pudiendo afirmarse que casi fué conducido en hombros de sus simpatizadores hasta el arco triunfal que se había dispuesto en su honor en lugar preferente de la población.

EL ARCO TRIUNFAL

Es de grandes dimensiones este bello arco, y simula una muralla con sus puertas ostentando esta inscripción: «Vuelta Abajo Incondicional te abre sus puertas»

Cuando el Gobernador Provincial y el Alcalde abrieron las puertas del arco, el General Machado se encontró con que a todo lo largo de la Avenida Cabada se hallaban el Tercio Táctico, las alumnas de la Escuela Normal y los alumnos de las escuelas públicas y privadas, en correcta formación, con estandartes, banderas y atributos diversos de cada escuela.

Este arco de triunfo es ofrecido al General Machado por el Gobierno de la Provincia.

MAS OVACIONES

El inmenso público situado a todo lo largo de la Avenida Cabada, ovacionó incesantemente al General Machado, que saludaba sonriendo de satisfacción.

UN TERCER ARCO

En la esquina que forman las calles de Martí y Colón, se levantó

(Continúa en la última página de esta sección)

A las cuatro de la madrugada de hoy nos comunica la Jefatura de Policía que el Sr. Presidente de la República ha salido de Pinar del Río a las tres, debiendo estar en la Habana a las siete a. m.

GRAN MOVIMIENTO EN "LA BENEFICA" EN TODO EL DIA DE AYER

Por orden de la comisión de Sanidad no se continuó el traslado de socios enfermos

No continuó el traslado de enfermos, indiciado el sábado por la tarde en la Casa de Salud del Centro Gallego, por orden de la Comisión de doctores designada por el Secretario de Sanidad.

No obstante los dolorosos momentos actuales, a los jardines, oficinas, salas, pabellones concurrieron más personas que nunca; familiares y amigos conversaban con los enfermos, que lejos de decaer en su espíritu, se mostraban contentos, dispuestos a cumplir con sus amores y sus deberes a todos los sacrificios en honor del Centro que es la Patria augusta y amorosa fuera de la Patria.

Además de los familiares y amigos, los enfermos fueron visitados por el Presidente del Centro, señor Jesús María Bouza; por todos los miembros de la Comisión Ejecutiva; por casi todos los Apoderados a la Asamblea y gran número de asociados.

PROTESTARAN POR LA REBAJA DE SUELDOS LOS MAESTROS CUBANOS

Una comisión de la Asociación Nacional irá a Palacio a fin de exponer sus quejas al Presidente

En la Asociación Nacional de Maestros, bajo la presidencia del señor Ramón Rosalnz se reunieron en la tarde del sábado los maestros públicos de la provincia y de otros distritos, con el fin de tomar acuerdos para evitar que en el próximo reajuste presupuestal sean rebajados los sueldos a los maestros. En ella se acordó dirigir al Jefe del Estado una exposición detallada y razonada, en la que se pongan de manifiesto los motivos fundamentales que impiden efectuar esa rebaja en el sector de Instrucción Primaria. Esta exposición será dirigida al señor Presidente por conducto del señor secretario de Instrucción Pública y de ella daremos cuenta oportunamente.

También se acordó visitar al doctor Hernández Cartaya, secretario de Hacienda, para manifestarle las mismas causas directamente, así como también a los directores de los diferentes periódicos de esta capital.

TODO HACE CREER QUE EL PRESUPUESTO MUNICIPAL DE 1927-28 NO SERA APROBADO

Los bellos propósitos acariciados por el alcalde electo, amenazados de no poder llevarse a la práctica

PROBLEMAS ELECTORALES

Sólo tendrá el Ayuntamiento un mes para constituirse, designar comisiones y hacer el presupuesto

La lentitud en resolver los problemas relacionados con las pasadas elecciones del mes de noviembre de 1926 parece ha de dar al traste con los bellos propósitos del actual alcalde de la Habana, doctor Miguel Mariano Gómez.

Sabido es que el doctor Gómez gestionó cerca de los concejales que integraron el anterior Ayuntamiento la inclusión de varios créditos con destino a servicios de importancia, ta-

Viene de la página DIECISIETE

UN JESUITA CUBANO ESTABA EN NANKIN DURANTE LA MATANZA

Sus ancianos padres pasan por el cruel dolor de no saber lo que ha sido de aquel hijo

MADRID, marzo 27.—(Prensa Aliada.—Como es sabido la Compañía de Jesús tiene una misión apostólica en Nankin, presidida por un obispo con ochenta sacerdotes distribuidos en todo el Vicariato La mayor parte de esos misioneros son españoles.

Entre ellos cuentáse el Padre Julio Herrera y Oria, cubano de nacimiento que desarrolla abnegadamente su apostolado en aquellas tierras. El Padre Herrera es hijo del señor Don José Herrera Ariosa, nacido en la Habana en 1874 hijo de Don Antonio Herrera y Doña María de los Dolores Ariosa, respetable familia hispano-cubana.

El señor Herrera, padre del sacerdote de referencia, casó en 1874 con la distinguida dama Doña Asunción Oria Rodríguez, naciendo del matrimonio trece hijos, de los cuales han muerto. Viven aun estos señores, que ahora pasan por el inmenso dolor de no saber nada del Padre Julio, el segundo de los hijos que tuvieron.

En diciembre de 1924 los señores de Herrera, cuya vida ejemplar, fecunda en virtudes, hizo del hogar familiar un modelo de hogares cristianos celebraron sus bodas de oro, mereciendo ser honrados por Su Santidad el Papa Pío XI, que les envió un autógrafo, concediéndoles su apostólica bendición.

Los señores de Herrera tienen diez nietos, seis habidos en el matrimonio de su hijo don Manuel con doña Lucía Fernández y cuatro de don Francisco con doña Luz Medrano del Rivero.

Lo único que se sabe de cierto en el domicilio que tienen en esta corte los señores Herrera es que entre los muertos de Nankin a manos de las turbas figuran dos sacerdotes jesuítas, que los cablegramas dan como de nacionalidad francesa y con los nombres Wandra y Dugout.

LA CREACION DE UN MUSEO MILITAR DE CUBA EN LA CABAÑA

El jefe del 7o. Distrito aspira a convertir la antigua fortaleza en la más bella posesión militar

Continúa laborando activamente el coronel Julio Aguado y Andre, entusiasta y pundonoroso jefe del Séptimo Distrito Militar, denominación oficial en que está comprendida la antigua fortaleza de la Cabaña, por llevar a feliz término su iniciativa de crear el Museo Militar de la República de Cuba. El Estado Mayor General del Ejército está prestando al coronel Aguado su incondicional apoyo para llevar a feliz término cuanto antes esta iniciativa, y ya se han cursado las órdenes necesarias a los jefes de todos los distritos militares de la nación para que remitan a la Cabaña, con destino al Museo, cualquier arma u objeto que tenga valor histórico y que posean en sus respectivas demarcaciones.

ARMAS DE LA REVOLUCION

El propósito del coronel Aguado no es solamente reunir en el Museo Militar las armas antiguas, que pertenecieron a España, sino atesorar también allí las que se utilizaron en las luchas por la independencia, y que tengan valor, por demostrar la clase de arma que se empleaba o

Continúa en la página DIEZ

PROYECTO DE USAR GRANITO CUBANO EN EL ADOQUINADO DE LA CARRETERA CENTRAL

EL CONVENIO DE BULTOS POSTALES ENTRE CUBA Y LOS EE. UNIDOS

El Sub-Secretario de Correos de Norteamérica habló del asunto al llegar procedente de La Habana

CAYO HUESO, Estado de Florida, marzo 27.— (UP). — El subsecretario de Comunicaciones de los Estados Unidos, Irving Glover, al llegar hoy a esta ciudad procedente de la Habana, predijo que Cuba abogará el convenio de bultos postales con el Gobierno norteamericano, el próximo 30 de junio.

Las autoridade spostales de los Estados Unidos fueron notificadas de la cancelación por las cubanas, al hacerse un nuevo arreglo temporal entre ambas, mediante el cual se dió un plazo definitivo, hasta el 1º de marzo de 1928, para que los Estados Unidos lleguen a un acuerdo con Cuba en lo referente a la cancelación.

El análisis practicado en el laboratorio de Obras Públicas asegura que resulta insuperable

PRECIO SIN COMPETENCIA

El yacimiento está en la finca "San Enrique", en el Caney, y produce millones de adoquines

Un basto trozo de granito, de color gris, de forma cúbica, de pequeñas dimensiones, que reposaba sobre el mostrador con la inercia propia de los minerales de su clase, era el tema de las conversaciones cuando el repórter llegó al hotel cuyo nombre no es del caso mencionar. Una tarjeta junto al trozo de granito, indica que procedé de un yacimiento que existe cerca de Santiago de Cuba, y que con adoquines confeccionados con ese mineral será pavimentada la Carretera Central.

—De modo—observó el repórter—que todo quedará en casa y que el dinero que la República va a emplear en esa magna obra no saldrá de la República.

Un caballero cuyas maneras evidencian su contacto con los negocios,

Continúa en la página DIEZ

LA EXPORTACION CUBANA HA SUPERADO A LA IMPORTACION EN MAS DE 56 MILLONES

Cifras exactas tomadas de la estadística del año 1925, hecha por la Secretaría de Hacienda

EL ANALFABETISMO

En el citado año ha disminuído la inmigración china, aumentando en cambio, mucho, la japonesa

La Secretaría de Hacienda ha dado a conocer, en un completo y detallado libro, la última estadística que corresponde al año mil novecientos veinte y cinco. El señor Rafael Gómez Pino, Jefe de la Sección, nos ha rogado que por este medio indiquemos a todas aquellas personas que lo deseen, especialmente al Comercio, Industria y Navegación, lo pidan a dicha Secretaría, enviando la dirección postal completa, para enviárselo gratis.

Ese documentado libro comprende todos los datos estadísticos recopilados por la Sección correspondiente al comercio exterior de Cuba y antece-

Continúa en la página DIEZ

$1,340 HAN ESTADO UN MES BAJO EL AGUA SIN HABERSE MOJADO

El vivero cubano "J. F. Rubí", naufragado cuando el ciclón, ha sido puesto ayer a flote

Ayer tarde, luciendo gallardo su nuevo velamen y totalmente reparado, realizó un viaje de pruebas frente a la Habana el vivero F. J. Rubí, de la firma Bengochea y Compañía.

Este vivero cuando el ciclón del 20 de Octubre de 1926, fué echado a pique por el vapor Máximo Gómez, al quedar este al garete, salvándose sus tripulantes gracias a los cabos que desde la cubierta le tiraron los del Máximo Gómez para recogerlos.

Poco más de un mes estuvo a pi-

Continúa en la página DIEZ

PROSIGUE SU MAGNA LABOR CULTURAL LA INSTITUCION HISPANO - CUBANA DE CULTURA CON NUEVAS CONFERENCIAS

RESTOS DE BARCOS PERDIDOS QUE ESTAN FRENTE AL MORRO

Se investiga si algunos de ellos pueden constituir peligro para la navegación en el puerto

Los recientes trabajos de sondeos e inspección submarina frente a la boca del puerto de la Habana han determinado que se hagan investigaciones para conocer la clase, condición y situación exacta de varios cascos de barcos hundidos a la entrada misma del puerto y que pudieran ser inconveniente para los trabajos que allí se están realizando.

Los buzos empleados por los señores Arellano y Mendoza, contratistas del nuevo Malecón porteño, que han realizado numerosos descensos frente al bastión del castillo de La Punta, por donde pasará el nuevo Malecón han informado de la existencia en el fondo, de varios cascos de barcos a pique que están situados en distintos lugares.

Otros buzos que han sido empleados por la compañía del cable, para hacer reconocimientos de los tendidos a través del Canal, donde se ha dragado y volado algunos bajos y puntas, también han visto restos de barcos hacia el Morro.

Varios han sido los barcos que encontraron su sepultura a la entrada misma de nuestro puerto, y por lo menos son tres los que por su relativa reciente pérdida están perfectamente demarcados.

Pero los hombres más viejos en nuestro puerto aseguran que algunos barcos de guerra ingleses, de los que combatieron contra la Habana y que al fin la tomaron, perecieron en la demanda y yacen en esos lugares sumergidos para siempre, si bien su exacta situación es desconocida.

También esos hombres expertos en cosas de mar, atribuyen el hecho de la aparición de esos restos de barcos a la remoción de parte de los barcos que al hundirse y estorbar a la navegación fueron volados y fraccionados y esas partes de barcos han sido llevadas por los ciclones en sus furias, de un lugar a otro, sin que por el momento ofrezcan peligro para la navegación.

EL SANCHEZ BALCAIZTEGUI

Una noche, a principios del año 1896, el entonces General de Marina y Jefe del Apostadero de la Habana, tuvo confidencias de que por la costa norte se intentaba desembarcar un expedición de hombres y armas, con objeto de reforzar a los patriotas cubanos, duramente combatidos en todo el territorio de la provincia de la Habana.

El General Delgado Parejo, que así se llamaba aquel marino español, deseoso de dar un golpe de resonan-

Continúa en la página DIEZ

La primera estará a cargo de don Luis Araquistain y será el 10 de abril próximo

Serán, en adelante, exclusivamente para los socios a excepción de los cursos científicos, que tendrán carácter público

La Institución Hispano-Cubana de Cultura que preside el doctor Fernando Ortiz ha dejado ultimada la organización de la próxima conferencia, ya anunciada por nosotros, a cargo del ilustre escritor español Luis de Araquistain y fijada la fecha: 10 de abril venidero.

Esta conferencia será ofrecida a los Asociados de la Institución, exclusivamente, como todas las que en lo sucesivo se organicen por la Institución Hispano-Cubana de Cultura, siendo el local seleccionado para ellas el elegante Coliseo de la Comedia, salvo para las de carácter científico que serán ofrecidas con carácter de públicas en el recinto universitario. Los que deseen, por

Continúa en la página DIEZ

PARA LA UNA Y MEDIA DE LA TARDE DE HOY ESTA ANUNCIADA LA LLEGADA A LA HABANA DEL AVIADOR DE PINEDO

Las noticias recibidas anoche han informado que el aviador italiano ha llegado ayer tarde a Port au Prince (Haití).

Programa del recibimiento que se le tributará en La Habana

El aviador italiano, comandante Francisco de Pinedo, al que se tributará un gran recibimiento, a su llegada esta tarde a la Habana.

La Legación de Italia en Cuba nos comunicó, mediado el día de ayer, que el glorioso aviador Marqués Francisco de Pinedo, llegará a la bahía de la Habana, a la una y media de la tarde de hoy, lunes. Pinedo saldrá de Port-au-Prince, Haití, y volará hacia la Habana a una velocidad media de 100 kilómetros por hora. La distancia entre Port-au-Prince y la Habana, es aproximadamente de 600 millas.

El secretario del comité de recepción a de Pinedo nos comunica que hoy, de una a una y media de la tarde, llegará el aviador de Pinedo y sus compañeros, en vuelo desde Port-au-Prince (Haití) según cable enviado por el mismo aviador a la Legación de Italia, rogando le prepararan la boya de amarre para su hidroplano "Savoia" y la gasolina y aceite necesarios.

Se suplica a las comisiones e invitados estén sobre aviso y se hallen en la Capitanía del Puerto a esa hora. Un aeroplano del Ejército hará evoluciones sobre la ciudad, aproximadamente dos horas antes de la llegada de los aviadores italianos. Cuando se halle a la vista será anunciado por el semáforo del Mo-

Continúa en la página DIEZ

LA REPARACION DE LAS LLAVES DE AGUA TIENE UNA GRAN IMPORTANCIA

La educación del consumidor, los relojes contadores y los pozos para el servicio de riego

El cuidado del agua era algo desconocido a pesar de las inspecciones que periódicamente se ordenaban por el Departamento de Obras Públicas. Ahora que se está calculando a diario, vigilando la presión de las tuberías, se advierte en algunos lugares que el servicio ha mejorado a pesar de no haber variado apenas el caudal de agua que se dió siempre a los mismos. La reedificación constante que se lleva a cabo en toda la urbe, recabando mayor número de servicios, consume más caudal, y a pesar de eso, no cabe duda que los servicios han mejorado mucho.

Varias causas abonan ese favorable resultado, perseguido por todos los Jefes del Negociado de Abastos y obtenido por la actual administración, con un resultado superior a los anteriores.

LA EDUCACION DEL CONSUMIDOR

A veces tratando de este particular con los ingenieros del Departamento, entre ellos con el Sr. Montoulieu, cuando era Jefe de la Ciudad nos decía que a pesar del gran consumo que necesitaba la Habana, tenía la seguridad de que sin quitar nada a los servicios, llenando las necesidades del vecindario, si cada vecino cuidara del agua, reconociendo que en ello le iba a él y a todo el vecindario una ventaja, la escasez quedaría reducida a una mínima cantidad, dada la producción del Canal de Vento.

Y en muchas ocasiones se quejaba de la falta de una propaganda intensa, práctica, demostrativa de la importancia que representaba economizar el agua. A las cloacas nos decía una vez se vierten cada día millones y millones de galones de agua innecesariamente, y ese caudal, bien aplicado sería suficiente para llenar las necesidades que se dejan sentir en todos los barrios de la ciudad.

LAS PEQUEÑAS REPARACIONES

Ascienden a varios miles las pequeñas reparaciones que llevan a cabo mensualmente los mecánicos del Departamento; en lo que se refiere a la colocación de "zapatillas" en las llaves de agua, se ha demostrado que por ese concepto el desperdicio que existía en el caudal de agua era enorme. Millares de individuos son incapaces de colocar una "zapatilla", y muchos que conocen el medio de arreglarlas carecen de la llave, para sacar la tuerca, del destornillador, de una cuchilla y un pedazo de suela. Solo un pequeño número de vecinos tiene la habilidad de hacer esos trabajos economizando el agua; por eso hasta ahora constituían una legión las casas en que se dejaban gotear las llaves, hasta que el inspector caía en sus casas dejándolas incursos en multas.

Es incalculable nos decía hace días el Jefe de la Sección de Mecánicos, el ahorro que se ha implantado con la creación de este servicio a domicilio, atendiendo las pequeñas reparaciones, cuyo costo es en miles de casos insignificante.

OTRAS REPARACIONES

Otra de las ventajas que tiene la prestación de este servicio es que los

Continúa en la página DIEZ

EL SECRETARIO DE SANIDAD ESTUDIA LA IMPLANTACION DEL SERVICIO DE HIGIENE ESCOLAR EN LA REPUBLICA

Tres Secretarios cooperarán con aquél para el mejor éxito de su importante proyecto

Hace varios meses informamos a los lectores, de los propósitos que guiaban al doctor Francisco María Fernández, secretario de Sanidad y Beneficencia, de crear o establecer el Servicio de Higiene Escolar cuya finalidad no es otra que la de investigar los defectos físicos y mentales de los alumnos y corregirlos.

Además ese servicio tendrá a su cargo examinar a los maestros, contribuyendo a que éstos mantengan su salud en buen estado; cooperar con las autoridades sanitarias en la

Continúa en la página DIEZ

ESTADO DEL TIEMPO

(Por Telégrafo)

Casa Blanca, marzo 27.— DIARIO DE LA MARINA, Habana.—Estado del tiempo el domingo, a las siete de la mañana:

Altas presiones cubren casi todo el territorio de los Estados Unidos, Golfo, Antillas y Atlántico y débiles bajas desde México a California y cerca de Nantucket.

Pronóstico para la Isla: Tiempo bueno en general hoy y el lunes excepto una posibilidad de algunos nublados y lluvias aisladas en la mitad occidental. Iguales temperaturas;

Continúa en la página DIEZ

BRILLANTES FIESTAS CELEBRADAS AYER EN PINAR DEL RIO PARA CORONAR A LA REINA DE BELLEZA DE LA PROVINCIA

El General Machado, Presidente de la República, colocó en la frente de la señorita López Caula, triunfadora en nuestro Concurso de Belleza, una corona de flores naturales

Pinar del Río, marzo 27.—DIARIO DE LA MARINA, Habana. — Las fiestas terminaron con la coronación de la señorita Rita María López Caula, candidata del Concurso de Belleza del DIARIO DE LA MARINA, que fué, por unanimidad del Jurado seleccionador, elegida Reina de la región pinareña. El triunfo de la señorita López Caula, no sólo ha sido el triunfo de la mujer pinareña, sino también del DIARIO que puso cuanto estuvo de su parte para que este Concurso resultara brillantísimo.

A las cinco de la tarde tuvimos el gusto de saludar a la Reina, que se hospeda con su familia en un departamento del hotel "El Globo".

La saludamos en nombre de nuestro Director, al que excusamos por no poder asistir a los festejos que en su honor se celebrarán en el Liceo de esta ciudad, haciéndole entrega a la señorita López Caula, del valioso y artístico presente que le hacía la Empresa del DIARIO, consistente en unos preciosos aretes de brillantes y zafiros que lucirá en el baile esta noche.

La Reina pinareña es encantadora por su belleza y distinción; su innata simpatía y la gracia y majestad que emanan de su persona, realzan su figura aristocrática, merecedora de los mayores triunfos en el seno de la sociedad.

Al interrogarla sobre el Concurso, nos dijo: "Estoy encantada; el triunfo que el Jurado me otorgó no ha de ser motivo de envanecimiento para mí, lo que más me agrada son mis compañeras, cuatro damas a cual más linda. Estoy tam-

Viene de la página DIECISIETE

EL ALMIRANTE TAYLOR, DE LOS ESTADOS UNIDOS VIENE A LA HABANA

Santiago de Cuba, marzo 27.—DIARIO DE LA MARINA, Habana.—A bordo del remolcador NR-26 llegó esta mañana, procedente de Haití, el almirante de la Armada de los Estados Unidos Mr. M. M. Taylor, que viene acompañado de su hijo, teniente de navío, ayudante suyo.

Tan alta autoridad naval fué recibida por el secretario del Consulado de los Estados Unidos en Santiago.

A las dos de la tarde ha salido en tren para la Habana el almirante Taylor, desde donde seguirá viaje hacia los Estados Unidos.

El buque que lo condujo a nuestro puerto zarpó mar afuera en cuanto el distinguido viajero lo abandonó.

Corresponsal.

Para anuncios económicos llame a los teléfonos: M-4115 M-3378

DIARIO DE LA MARINA
ALCANCÍA DEL NIÑO

Sírvase ordenar una suscripción a nombre del señor _____

vecino _____

Ciudad o pueblo _____

Provincia _____

(Nombre del niño)

(Dirección del niño)

(Ciudad o pueblo) (Provincia)

Si la suscripción es para el interior de la República, debe especificarse en el cuadro del capón si es por trimestre, semestre o año, pues suscripciones por meses sólo se hacen en la Habana y sus barrios.

M.E.C.D. 2016

NOTICIAS DE LA TERMINAL

HAN SIDO TRAIDOS AYER A LA HABANA LOS RESTOS DEL SEÑOR BETANCOURT MANDULEY, FALLECIDO EN P. SORIANO

El Superintendente general de escuelas ha asistido ayer a una Fiesta Escolar en Güines. — El Delegado Apostólico salió a visitar la diócesis de Matanzas. —Descarrilamiento de carros

Ayer, en un tren extraordinario se trasladó a Pinar del Río con el objeto de asistir a la Fiesta Militar allí celebrada y a varios actos organizados en su honor, el Honorable Presidente de la República, General Gerardo Machado y Morales.

Acompañaban al General Machado, sus ayudantes los comandantes Rodríguez León, Espinosa y Llaneras; el doctor Viriato Gutiérrez, Secretario de la Presidencia; el Secretario de Justicia doctor Jesús María Barraqué, los doctores Francisco María Fernández y M. E. Martínez Ortiz, Secretarios de Sanidad y de Estado, respectivamente; el doctor Clemente Vivancos, Fiscal del Tribunal Supremo; el Brigadier Alberto Herrera, Jefe del Estado Mayor del Ejército; el coronel Oscar Fernández Quevedo, Jefe del Estado Mayor de la Marina Nacional; el señor José Ramón Barceló, Gobernador Provincial de Oriente; el doctor Rafael Iturralde:, Secretario de Guerra y Marina; los Senadores Pino Guerra, Alberto Barretas y Alfonso Duque de Heredia; el novelista Alberto Insúa; el señor Antonio Ruíz, Gobernador de la Habana; el señor Alfonso L. Fors, Jefe de la Policía Judicial; el doctor Miguel Mariano Gómez, Alcalde Municipal de la Habana; el Comandante Carricarte, Director de la Academia Naval del Mariel; el comandante Augusto York, Jefe del Cuerpo de Señales del Ejército, y su hijo, el señor Arturo R. de Carricarte, Director de la Biblioteca Municipal de la Habana; el doctor Ramiro Mañalich, Inspector de las Escuelas Normales, el senador Modesto Maidique; el representante José R. Cruells, Panchito Camps; el doctor Emilio Núñez Portuondo; el doctor Gustavo Herrero, Director de «El Sol»; Pedro Izquierdo; el ingeniero Eugenio Reyneri; el teniente Parra; el teniente Santiago del Río, el comandante Emilio Morán; Eugenio del Cristo; Ignacio Alfonso; el capitán Santa María, del Ejército Nacional, los comandantes Hevia, Villalón, el Comandante Rogerio Zayas Bazán, Secretario de Gobernación; el señor Carlos de la Rosa, Vicepresidente de la República; el señor Manuel Arango Moya, Jefe de la Policía Secreta; Valentín Rivero; Juan Antonio Roig; el doctor Francisco Saavedra; el teniente coronel Erasmo Delgado, de la Plana Mayor del Octavo Distrito Militar de la República.

En un coche fué alojada la Escolta Presidencial, al mando del comandante Santiago Trujillo, en otro la Banda del Estado Mayor del Ejército, con su Director, el capitán José Molina Torres.

También salieron en el referido tren: el coronel Rogerio Caballero, Jefe del Quinto Distrito Militar de la República; los capitanes González Echevarría y Martuil; el senador Carlos González Clavel; el Representante Santiago Rey, leader de la Minoría en la Cámara, y su hijo, el doctor Santiago Rey, hijo; el senador Manuel Varona Suárez y los representantes de la prensa habanera.

El tren se puso en marcha a las seis en punto. Lo sirvieron: el Maquinista Carlos Delgado y el conductor S. Muñoz. También formaba parte del personal; el señor Francisco Balanzategui, Jefe de Revisadores de la Terminal, con el objeto de atender a cualquier reparación que pudiera presentarse en el trayecto.

El señor Arturo Fernández, Agente de Propaganda de los Ferrocarriles Unidos llevaba la supervisión del personal.

Formaban el tren el coche-salón Presidente los coches dormitorios Palma, Cauto y Camajuaní y tres coches de Primera Clase.

LOS RESTOS DEL DOCTOR BETANCOURT MANDULEY

Ayer, en el tren Expreso Limitado, fueron traídos a la Habana, con el objeto de darle sepultura en el Cementerio de Colón, los restos del doctor Alfredo Betancourt Manduley Registrador de la Propiedad de Palma Soriano, fallecido inesperadamente en aquella localidad.

Familiares y amigos del extinto venían en el referido tren acompañando el cadáver; entre ellos el doctor Arturo Betancourt Manduley Alberto y Alfredo Manduley Jr.

Numerosas personas aguardaron, en la Terminal la llegada del mencionado tren.

Allí se encontraban: el doctor Pedro Medina; Manuel de Jesús Manduley; el doctor Miguel Díaz; el coronel Aurelio Hevia; Pablo Jorge y Arturo Hevia; el doctor Adolfo Cabello; el doctor Enrique Eliseo Pujol; el doctor Gustavo A. Castaleda; el doctor Arístides Mestre; el Magistrado Fernando Zayas, el doctor Angel Díaz; el representante doctor Juan Espinosa; el señor Miguel Angel Díaz Piedra.

También aguardaba en el anden una escolta militar, pues el desaparecido ostentaba el grado de capitán del Ejército Libertador, y le fueron tributados a sus restos los honores correspondientes a dicho grado.

También formó parte del cortejo la banda del Séptimo Distrito Militar de la República.

El capitán Silveira, y los tenientes Carberna, Collazo y Bermúdez, formaron la Guardia de Honor.

Mandaba la escolta el capitán montero.

EL ADMINISTRADOR GENERAL DE LOS F. C. UNIDOS

En un coche-salón, agregado al tren regular de viajeros, regresó anoche del central 'España' donde ha pasado una temporada de varios días, el señor Donald Mac Rae, Administrador General de los Ferrocarriles Unidos.

LA SEÑORA MINA PEREZ-CHAUMONT VDA. DE TRUFFIN

En el tren Expreso Limitado, regresó ayer a esta capital la distinguida dama Mina Pérez-Chaumont Vda. de Truffin, que ha pasado una temporada en el central Tuinucú.

Familiares y amigos acudieron a la Terminal a recibirla.

FIESTA ESCOLAR EN GUINES

Ayer se trasladaron a Güines con el objeto de asistir a una fiesta escolar allí celebrada, el doctor Ramiro Guerra, Superintendente General de Escuelas, y el doctor Pedro Hernández Massip, Superintendente Provincial de la Habana.

Regresaron anoche a esta capital.

DIGNATARIOS ECLESIASTICOS

—Ayer tarde se trasladó a Matanzas, con el objeto de visitar el Obispado de aquella diócesis, Monseñor Caruana, Delegado Apostólico en Cuba, que fué despedido en la Terminal por varios sacerdotes.

—También salió ayer para Matanzas, el Padre Antonio López, Visitador de los Paules, acompañado de su secretario, el presbítero Ignacio Maestrojuan.

—Se trasladó a Campo Florido, con el objeto de asistir a una fiesta religiosa que allí se celebraba, Monseñor Arteaga, Provisor del Arzobispado de la Habana.

EL SECRETARIO DE COMUNICACIONES

Hoy, lunes, regresará a la Habana después de un recorrido por las provincias de Camagüey q Oriente el señor Rafael Sánchez Aballí, Secretario de Comunicaciones y Presidente de la Comisión de Ferrocarriles, acompañado de su esposa, la señora Gisela Hernández de Sánchez.

Con ellos viajan el señor Enrique Schwiep, Secretario Auxiliar de la Administración General de los F. C. Unidos y el señor Luis A. Varona.

Los viajeros utilizan un coche-salón, que viene agregado al tren Expreso Limitado.

DESCARRILAMIENTO EN LA LINEA DEL SUR

El tren Directo de Cienfuegos, que debe rendir viaje en la Terminal a las seis y once minutos de la mañana, llegó ayer atrasado, por encontrarse obstruída la línea del Sur, por el tramo comprendido entre las estaciones de San Felipe y Quivicán, con catorce vagones del tren rápido de mercancías que desde la Habana se dirige a Oriente, en horas de la madrugada. Ello hizo necesario variar de ruta a los trenes que circulan por esa línea.

El tránsito por la mencionada línea estuvo interrumpido hasta las 9 de la mañana de ayer.

EL EXPRESO LIMITADO DE SANTIAGO DE CUBA

Llegaron ayer en este tren:

El señor Ramón Sansores; Rafael Peralta; el doctor Mario Quintana; Manuel Fernández.

El señor José Pi; Liberato, L. Triand; Jefe del Personal de la Secretaría de Comunicaciones.

El señor Francisco Feijo, Administrador de Correos en Caibarién; el doctor Llaneras.

El señor Luis García; Armando García; el capitán Carrillo.

El señor Armando Arechaga; Prudencio Fernández; Tirso Bueno; J. M. Zayas y sus familiares.

El teniente coronel Guerra; Oscar Pérez, la señorita Emma Alvarez; Manuel Reinosa.

TRENES DE CAIBARIEN Y CIENFUEGOS

En estos trenes llegaron ayer:

El señor Pedro Machado, del Departamento de Colonos de la 'Cuban Cane Sugar Corporation".

El doctor Vergara; el doctor Giberga; Manuel Martínez; Francisco Ferrer; Armando Granada.

El señor Manuel Núñez; Julián Sterling; Juan Miña y sus familiares; Agapito Iglesias.

El señor Filomeno Rodríguez; Gabriel Fernández; Miguel Angel Alvarez; Genaro Castillo.

El señor Pedro García y su esposa, la señora Esperanza Medina; Daniel García y sus familiares.

TREN A CARDENAS Y CAIBARIEN

En estos trenes salieron ayer:

El señor Antonio González; Enrique San Julián; Antonio Reyes; Gonzalo Reyes.

LOS TRENES A GUANE

En estos trenes salieron ayer:

La señora Agustina Verde de Maza; José Montesinos; Antonio de la Gándara.

El hacendado Domingo Nazabal, Manuel Fernández Smith.

La señora Julia Rojas de Rojas y sus familiares; Pío Verdalles; Manuel Rivero; Antonio García.

El ingeniero Raúl Campos; Fernando Campos; Oscar Fariñas y sus familiares; Alfredo de Sena y sus familiares.

El señor Manuel de Lasa; el ingeniero R. Quintana.

TREN DE SANTIAGO DE CUBA

En este tren llegaron anoche.

El doctor Enrique Bravo, su esposa y sus hijos Graziella y Enriquito, procedentes de Santiago de Cuba; de Sagua la Grande: Félix de Armas, el doctor Emilio Chávez y su esposa; de Santa Clara: Antonio Bermúdez, Despachador de Trenes de los Ferrocarriles Unidos. Fermín García Vara; la señora Vda. de Navarro y sus familiares; de los Arabos: la señorita Luisa Milián; de Matanzas: Narciso Currós.

EL XII SALON ANUAL DE BELLAS ARTES

El general Fernando Freyre de de Andrade y su discurso inaugural

I

La inauguración del XII Salón Anual de Bellas Artes fué un acontecimiento.

Fué un acontecimiento sin atronadores aplausos, sin voladores, petardos, banderas cubanas, discursos patrióticos, vítores ni nombres propios.

Por décima segunda vez, sin interrupción, la Asociación de Pintores y de Escultores abre sus puertas para mostrar las obras de los artistas cubanos y extranjeros residentes en exhibición colectiva.

Precisa encomiar la heroicidad del esfuerzo y subrayar la enorme importancia del evento.

Deberíamos los cubanos todos, sin excepción, estar más orgullosos de estos salones anuales que de tantos otros motivos de pueril vanidad, tópicos y lugares comunes de nuestro narcisismo patriótico. "La isla, de la Primavera eterna", "el malecón" "el valle del Yumurí", el azúcar, el tacaco, el ron, la belleza de nuestras mujeres, etc. etc. Porque estos al cabo son resultados de fatalidad, dones de la Naturaleza, products expontáneos—o casi—del suelo, del Trópico y de un conjunto de circunstancias impersonales y fortuitas.

Pero el Salón Anual de Bellas Artes sostenido durante doce años representa un esfuerzo grandioso y noble. No hay en nuestra América otro país que ofrezca semejante ejemplo de abnegación y de sacrificio por las artes Plásticas. No hay otro que cuente con un Salon Anual. En Madrid mismo, capital de nación que ostenta siglos de cultura y de tradiciones artísticas se celebra el Salón cada dos años. Allí cuenta con el apoyo oficial y la culta y distinguida sociedad española protege a los artistas, compra y encarga.

La Asociación de Pintores y de Escultores se sostiene gracias a un pequeño grupo de hombres de buena voluntad, de silencioso pero exaltado patriotismo que difícilmente se renueva, pues son labores ingratas, sin retribución de ninguna clase.

Muchos se preguntaban ¿qué irá a decir el abogado y General de nuestra guerra de Independencia Freyre de Andrade en el acto inaugural del Salón?

El ilustre hombre público hizo un discurso sabio, de humanidad, de lógica, de circunstancias. Un discurso que orienta, que estimula, que justifica. Sin ánimos de mostrar erudición, antes bien, procurando ser tan claro, tan diáfano y tan sencillo como si en vez de dirigirse a los artistas y familias iniciadas o aficionadas que allí había, se dirigiera a un grupo de políticos o a una congregación de obreros...

Y es bien que nos hizo, pues artistas e iniciados solemos encuevarnos en nuestro arte, y dentro del arte en el rincón de nuestra tendencia especialidad, gusto y estética, perdiendo la visión global y la orientación cósmica sin las cuales el arte, las artes, se exponen a quedar reducidas a modos y modas, a entretenimiento y habilidad, a juegos de ingenio y exhibición de orfebrería, a pirotécnias y preciosismos meticulosos y pacientes.

Podríamos dividir en dos partes el discurso. Significación cultural y heróica. Orientación de los artistas con vistas a la sinceridad y al futuro.

El General Freyre de Andrade hizo una justa loa de la Asociación de Pintores y Escultores por su desinteresada y persistente lucha tratando de crear entre nosotros el culto a las Artes Plásticas y encomiando el sentido democrático y generalizante de su actuación, que rehuye el establecimiento de premios, medallas y distinciones. Los artistas todos por igual, contribuyen a fomentar la simpatía colectiva hacia el arte. Todos merecen el estímulo y alientos. No trabajan por un galardón, una recompensa, un renombre que, como en otros países, significaría cotización de su firma en el mercado. Aquí el mercado no existe. Aquí horroriza ver como las familias más pudientes (salvo contadas excepciones) decoran las paredes de sus casas con cromos, con pinturas de bazar, adquiridas en las mueblerías; gastan sumas importantes en vanidades y desdeñan o ignoran qué es y qué representa en una sociedad que se precia de culta y de civilizada la Pintura y la Escultura.

Habló del apoyo que otros gobiernos prestaban al Salón Anual, no tan sólo económico, sino también moral con la presencia del Jefe del Estado en la solemnidad de la apertura. Hizo constar que el General Machado renueva dicho apoyo. Impedido de asistir personalmente en vísperas de largo viaje, se ha hecho representar por el Sr. Herrera, Jefe del Despacho de la Presidencia, y ha pocos días visitó la Escuela Profesional de Pintura y Escultura en la que se propone introducir reformas y mejoras.

Aludió el General Freyre de Andrade a nuestro muy nuestro Dr. Miguel Mariano Gómez en quien tantas y tan justas esperanzas tiene puestas el pueblo de la Habana y en cuyas manos está rectificar una injusticia, una inmoralidad, que nos atañe. El Ayuntamiento subvencionaba la Asociación de Pintores. Alguien cobraba los dineros, y gracias a la ayuda de un mecenas, de un gran señor, Emeterio Zorilla, quien de su peculio particular ha estado sosteniéndola durante un año, el hospitalario y benemérito club de los artistas no ha sido echado a la calle.

Freyre de Andrade afirmó que son héroes de la paz cuantos laboran por el engrandecimiento de la patria y que todos y cada uno de los expositores son esforzados representantes de la parte del país que trabaja y sueña con ejemplaridad laudabilísima por tratarse de consecuciones de ideal, ofrenda de flores del espíritu lejos muy lejos del incesante avispero de la política.

A. MARIBONA.

¿Necesita usted un TÓNICO?

Usted puede depender en la **Emulsión de Scott**, la combinación ideal de alimento y medicina, sin drogas ni alcohol. Nutre y fortalece. Insustituible.

Emulsión de Scott

M. R.

NOTAS PERSONALES

BAUTIZO

En la Iglesia Nuestra Señora de Monserrate fué bautizada, en la tarde del sábado 26, la niña Olga Antonia Margarita, hija de la señora Celia Montejo y Godoy y del señor Manuel Fernández.

Fueron padrinos los abuelos de la bautizada, señor Manuel Fernández Queipo y señora María Godoy viuda de Montejo.

Enhorabuena.

NOTICIAS DEL PUERTO

HA SIDO APRESADO AYER UN VELERO AL QUE SE SUPONE DEDICADO A HACER CONTRABANDO DE LICORES DESDE CUBA

Efectuó la presa el cañonero "Pinar del Río" frente a Bahía Honda, y se acusa a su capitán de haber desembarcado sin llenar los requisitos necesarios. — Llegan hoy 88 alumnas norteamericanas

APRESAMIENTO DE UN VELERO

Ayer tarde tomó puerto el cañonero de la Marina Nacional "Pinar del Río", que trajo a remolque un pequeño yacht americano con dos tripulantes, detenido en la costa por estar en tierra el patrón del mismo sin haber llenado los requisitos de las leyes de Cuba.

Esta embarcación parece que se dedica al contrabando de licores y estaba merodeando frente a Bahía Honda.

El barco se llama Staros y ha quedado a la disposición de las autoridades correspondientes.

OCHENTA Y OCHO ALUMNAS AMERICANAS

Han sido dispuestas veinte máquinas de lujo para conducir de paseo por la ciudad a ochenta y ocho alumnas del Colegio Gulf Park, que llegarán en la mañana de hoy en el vapor americano "Parismina".

EXTRACCION DE UNA LANCHA

Los tripulantes de la grúa "Arellano y Mendoza", Joaquín Bouza y Segundo Castell, dieron cuenta a la Policía del Puerto que habían extraído del fondo de la bahía, con dicha grúa, la lancha de carrera Opalcha, que se fué a pique en la tarde del pasado sábado, al chocar con la lancha de carrera No. 12.

ZOZOBRO LA LANCHA "CUBA"

La lancha de carrera "Cuba", propiedad del señor Carlos Miguel de Céspedes, al tomar parte en la mañana de ayer en las regatas que se efectuaron frente al malecón, al hacer un viraje zozobró, recibiendo su patrón, Bruno Valdés Rodríguez, lesiones leves.

Bruno fué conducido a la Casa de Socorro de Casa Blanca para ser asistido, pero como no había allí médicos a esa hora tuvo que ser conducido al primer Centro de Socorro, donde fué curado.

FALTAS

Por haber faltado a la Policía fué arrestado Evaristo López.

EL FINLAND

De San Francisco de California, vía Panamá, llegó ayer tarde el vapor excursionista Finland, que trajo 55 pasajeros para La Habana y 356 en tránsito para New York, todos turistas.

SALIDAS

Salieron ayer los siguientes barcos: el francés De La Salle, para New Orleans; el americano Seneca, para Miami; el noruego Tercero, para Nueva York, y el inglés Baron Semphill, para Matanzas.

UN JOVEN DE VEINTIUN AÑOS DE EDAD APARECIO AYER AHORCADO EN EL CUARTO DE BAÑO DE SU CASA

Se cree que le hayan impulsado al suicidio contrariedades amorosas.—Una señora dió a tomar a su hijo, de tres años, alcohol, creyendo que era agua de Carabaña. Lesionado fallecido

En su residencia, Encarnación 43 letra B, se privó ayer de la vida, ahorcándose en el cuarto de baño, Cristóbal Cabarrouy Mir, de la Habana, de 21 años de edad.

Según declaró a la Policía de la Duodécima Estación su hermano Delio, del mismo domicilio, a las tres de la tarde, al tratar de entrar al cuarto de baño vió que estaba cerrada la puerta y llamó a su hermano, y al notar que no contestaba forzó la cerradura, encontrando a su hermano ahorcado y muerto ya, pendiente de una cuerda de cáñamo atada a la ventana del referido cuarto. Descolgó el cadáver, y ayudado por el señor Antonio Alvarez Buylla, de la Habana, de 23 años, que reside en la casa Encarnación 41 y acudió a sus gritos, condujo a su hermano al cuarto Centro de Socorro.

El doctor Ros certificó que el cadáver presentaba un surco equimótico alrededor del cuello, con fractura del cartílago tiroides.

No se encontró papel ni carta alguna, declarando Delio Cabarrouy que ignoraba las causas que impulsaran a su hermano a quitarse la vida. Sabía que tenía relaciones amorosas con una joven, creyendo que pudiera ser esa la causa que le indujera a adoptar tan extrema resolución. Builla declaró en forma análoga. En los bolsillos de la ropa que vestía el occiso se encontraron solamente dos pañuelos y una moneda de cinco centavos.

Al cadáver le será practicada hoy la autopsia.

MENOR INTOXICADO

El niño de tres años de edad Sirio Rodríguez López, residente en Luyanó 73, fué asistido ayer en la Casa de Socorro de Jesús del Monte, por el doctor Ódriozola, de una grave intoxicación por haber ingerido una corta cantidad de alcohol desnaturalizado. Su mamá, señora Margarita López, declaró a la Policía de Luyanó que le dió a tomar a su hijito alcohol, creyendo que le daba un purgante de agua de Carabaña.

MENOR QUEMADA

En Emergencias fué asistida ayer la niña Lucrecia Márquez Coroalles, de siete años de edad, vecina de Gervasio número 2, que sufrió graves quemaduras diseminadas por el cuerpo, al caerle agua hirviente de un jarro que estaba sobre la mesa de su casa.

FALLECIO A CAUSA DE LAS LESIONES

En La Benéfica, del Centro Gallego, falleció ayer a causa de las lesiones que sufrió al caerle encima un haz de leña que transportaba del muelle a una chalana, en Palo Alto, Camagüey, David Graña Fraga, español, de 23 años y vecino del lugar en que se lesionó.

DESAPARECIDO

En la Jefatura de la Secreta denunció ayer José Fresno Meana, vecino de Cerro 659, casa de salud Covadonga, que su hermano Aurelio salió hace más de dos meses de la casa Cristina 10 en busca de trabajo, y como no tiene noticias de su paradero teme le haya ocurrido alguna desgracia.

LOS ACUSA EL VIGILANTE POR PEGAR A UN SOBRINO SUYO

Los menores Ramiro y Julio Villanueva Martínez, de 15 y 13 años de edad y vecinos de 10 de Octubre 333, fueron detenidos por el vigilante 164 por reñir con un menor sobrino del referido vigilante.

Este declaró que los menores le agredieron, causándole lesiones leves de las que, así como los dos menores, fueron asistidos en el cuarto Centro de Socorro por el doctor La Fe.

Presentados los menores al doctor La Torre, juez de guardia diurna ayer, declararon que era incierto que hubieran agredido al vigilante, y el padre de los detenidos, señor Ramiro Villanueva y Sanjurjo, declaró que si el vigilante acusaba a sus hijos, era porque éstos habían tenido una riña con un sobrino del vigilante que había arrojado a su hijo Julio Villanueva el aro de un barril para ver si le hacía caer de la bicicleta que montaba.

Los menores fueron entregados a su padre, disponiéndose por el Juzgado que la Policía Judicial informe, así como la Secreta, para comprobar si es cierta la denuncia presentada por el vigilante.

PANTUFLAS DE PIEL DE COCODRILO

LA CASA DEL PERRO. AMISTAD Y NEPTUNO - M-4324

HOY LLEGAN LOS CADAVERES DE MUÑOZ Y STA. CRUZ

El primero, cónsul en S. Luis y el segundo formaba parte del Círculo Cubano de Tampa

Debiendo llegar en la tarde de hoy lunes, de dos a tres, los cadáveres de los distinguidos compatriotas José Antonio Muñoz, cónsul de Cuba en Saint Louis, y Enrique Santa Cruz, vicepresidente del Círculo Cubano de Tampa, emigrados revolucionarios ambos, que en los días azarosos de las luchas por nuestra libertad cumplieron con su deber, por la presente recuerdo a todos los emigrados revolucionarios cubanos, el deber en que están de concurrir al muelle del Arsenal, esta tarde a la hora citada, para acompañar el primero de los cadáveres hasta el local de nuestra institución, Egido 11, esquina Sol, donde estará expuesto hasta el día de mañana por la mañana y el del segundo infortunado compañero, hasta el Cementerio de Colón, en cuyo lugar recibirá cristiana sepultura.

Por tratarse de dos dignos cubanos, merecedores del homenaje de cariño y de respeto de sus compañeros y de todos los cubanos, hago extensiva esta invitación a las instituciones patrióticas y al pueblo de la Habana, para que acudan a rendirle homenaje a los dos distinguidos compañeros.

Habana, marzo 28 de 1927.—Dr. Juan Ramón O'Farrill, presidente; Raoul Alpizar y Poyo, secretario de correspondencia.

PARA CURAR UN RESFRIADO DE UN DIA

tómese LAXATIVO BROMO QUININA. (La primera y original pastilla para Resfriados y Grippe). Es un remdio eficaz y probado. La firma de E. W. GROVE, se halla en cada cajita.

LA REGENTE

NEPTUNO Y AMISTAD

Una persona caprichosa en lucir alhajas, por exigente que sea, nosotros tenemos la seguridad de satisfacer sus anhelos, por que poseemos lo más nuevo que se ha lanzado al mercado, en toda la escala; desde lo barato a lo más costoso. También damos dinero, en pequeñas y grandes partidas, a módico interés.

CAPIN Y GARCIA

Dr. Hernando Seguí

GARGANTA, NARIZ Y OIDOS

PRADO, 38; DE 12 A 3

NOTARIA DEL DR. OBREGON

Empedrado 16, altos.

Teléfonos M-7823 e I-5085

2149 — 30 d-1o.

DR. GONZALO PEDROSO

CIRUJANO DEL HOSPITAL MUNICIPAL DE EMERGENCIA

Especialista en Vías Urinarias y Enfermedades venéreas. Cistoscopía y cateterismo de los uréteres. Cirugía de Vías Urinarias. Consultas de 10 a 12 y de 3 a 5 p. m. en la calle Avenida de la República 254.

E 16 Ind. 1 En.

Usándolo todos los días
Conserva la piel juvenil y bella
Perfume delicioso
25 Cts. en E. U. A. 25 Cts. en Cuba.

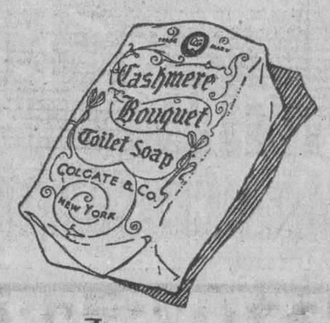

JABON CASHMERE BOUQUET DE COLGATE

Distribuidores: Starks Incorporated, Arsenal 2 y 4, Habana.

OBSEQUIO DE UNA PROFESORA

Con motivo de haber obtenido por oposición la doctora América Castellanos, la plaza de profesora titular del Grupo Adjunto de la Escuela Normal para Maestras, las alumnas todas la hicieron varios regalos, mostrando en la unanimidad de sus acciones la profunda satisfacción que le producía tener ya como profesora fija a la que tantos años había laborado intensamente por ampliarles sus conocimientos, inyectándoles la savia bienhechora de su intelecto.

La señora América Castellanos, respondiendo a las demostraciones de sus alumnas organizó en su domicilio privado una fiesta con el fin de ofrecer algún obsequio a sus alumnas. Estas, conociendo la imposibilidad de asistir en su totalidad a la residencia de la señora Castellanos, efectuaron en cada curso un sorteo, para reducir el número de asistentes.

En la tarde del sábado tuvo lugar tan simpático acto en la casa de la señora Castellanos, improvisándose varios y selectos números de música y de canto por las alumnas, que fueron obsequiadas con helados, pastas y licores exquisitos.

También asistieron al acto las profesoras señoras Isolina de Velazco y Natalia Gómez y las señoritas Ana Luisa López Lay, directora de la Escuela; René Cabrera y la señorita Castro.

DEBO MI HERMOSURA Y SALUD A LA

QUINA LAROCHE

UNIVERSALMENTE RECONOCIDA COMO EL MEDICAMENTO SOBERANO EN LOS CASOS DE:

DEBILIDAD
AGOTAMIENTO
FALTA DE APETITO
CONVALECENCIA
FIEBRES.

DE VENTA EN TODAS LAS FARMACIAS DE CUBA

COMAR & CIA.

20, Rue des Fossés St. Jacques - PARIS.

Dr. Bengué, 47, Rue Blanche, Paris.

De venta en todas las farmacias y droguerías.

TRAJES DE VERANO

$15.95	Gabardina Inglesa de 1ra.	$18.50
$13.50	Muselina Inglesa Extra	$15.50
$18.50	Dril Blanco 100 Extra	$20.50
$8.00	Dril Imperial de lino puro	$12.50

LA CASA AMERICANA

Galiano, 88, entre S, Rafael y S, José. Télt. A-3614

FELIPE RIVERO Y ALONSO

ABOGADO Y NOTARIO

Se entregan con su legalización Consular las escrituras destinadas al extranjero. Rapidez en el despacho de toda clase de escrituras. Traducción para protocolarlos de documentos en los idiomas inglés y francés.

EDIFICIO:
BANCO COMERCIAL DE CUBA
AGUIAR 73, Dptos. 710, 11 y 12. Teléfono: M-1472.

PARA ANUNCIOS:
HIGINIO GARCIA Y GARCIA
PROPAGANDAS COMERCIALES E INDUSTRIALES
POCITO Y SAN LAZARO VIBORA
TELF. I-4798

Ord. — 25 Ind.

ANUNCIESE EN EL "DIARIO DE LA MARINA"

M.E.C.D. 2016

LECHE EVAPORADA
St. Charles
RICA Y PURA

DEFUNCIONES OCURRIDAS AYER EN LA HABANA

Relación de certificados de defunciones registrados durante el día de ayer en el Negociado de Demografía de la Secretaría de Sanidad y Beneficencia, según nota facilitada a la prensa.

Pablo Mora, blanco 37 años Calle F número 202. Vedado. Endocarditis. Mario Herrera, negro 1 año. Antón Recio 59. Miocarditis aguda. Antonia Cano, blanca 80 años. Acosta 14 Senilidad. Francisca Reyes, mestiza 18 años. Hospital Calixto García. Tuberculosis pulmonar. Mario Hernández, blanco 36 años; Hospital Calixto García. Nefritis crónica. Rafael Caracena blanco 46 años; Manrique 31 E. Arterio esclerosis. Valentín García, blanco 77 años; Zulueta 32 A. Insuficiencia cardiaca. María Luisa Rosa, negra 22 años. Velarde 29. Tuberculosis pulmonar. Dolores Rodríguez, blanco 7 meses. Hospital Mercedes. Colitis folicular. Genaro Ruíz negro 23 años, Hospital Mercedes. Osteomielitis crónica. Cándido García, blanco 46 años. Hospital Calixto García, Cirrosis hepática. María de los Angeles Molina blanca 3 meses. Parque 4. Enteritis aguda. Guadalupe Larrinaga, negra 80 años Víctor Muñoz 181. Suicidio por arma de fuego. Desideria Rey negra 92 años. Cerro 472. Arterio esclerosis. María Luisa Ovies, blanca 57 años. San Anastasio 78. Carcinoma de la mano. David Graña, blanco 23 años. La Benéfica. Traumatismo por aplastamiento. Joaquín Gallego blanco 76. Dependientes. Ulcera del estómago. Eduardo Núñez mestizo 31 años, Gervasio 146. Tuberculosis pulmonar. Cirilo López blanco 72. Fernandina 70. Asma cardiaca. Eusebia Peñalver negra 55 años, Vigía 4. Arterio esclerosis.

A PERPETUIDAD

Gozará de sus fuerzas físicas y de sus energías varoniles, el hombre que sabe reparar el daño de los años, reponiendo las energías que consume, tomando las Píldoras Vitalinas. Reparan las pérdidas y hacen joven a perpetuidad a quien sabe aprovecharlas.

HOSPITAL NACIONAL CALIXTO GARCIA

LISTA DE INGRESOS CORRESPONDIENTE A MARZO 27 DE 1927

Doctor Francisco Monteavaro Médico de Imaginaria, doctor Asuero Rosell, Señor Emilio Unamue Alumno de Imaginaria, señor Luis Barroso Ortega.

Santa Calvo 70 años, negra, Portugalete. José Pacheco, 84 años blanco. España. Asunción Blanco G. 30 años, blanca. España. Abrahan Orozco, 40 años, mestiza. Arcadio Padrón, 9 meses. Habana. Andrés González. 5 años, blanco. Artemisa. Francisco Alemán, 40 años, blanco, Habana. José Martínez, 37 años. años. España. Leoncio Llano. 13 años, blanco. Matanzas. Nicolás Pelaez, 3 días, mestizo. Habana. Salustiano Martín. 49 años, blanco P. del Río. Zoila Ayala, 26 años, mestiza. Habana. Eusebia Pedroso, 22 años, negra. Matanzas. María Pérez 40 años, blanco Canarias. Valerio Caulin. 56 años blanco, Canarias. José A. Dolz. 18 años, negro. Santa Clara. Tomás Nacher, 50 años blanco España. Elisa Pereira 31 años. Cabezas. Julia Delgado 27 años blanco, Pedro Betancourt. Germán Alvarez 37 años, blanco. España. Augusto Philibert, 49 años, blanco, Francia. Catalina Coy 52 años, negra Matanzas. María Castellanos 18 años, blanco. Habana. María Tirbada. 27 años blanca, España. María del C. Velazquez 35 años blanca Cuba.

Enfermos comunes	698
Enfermos tuberculosos	132
Enfermos Veteranos	40
Total	878

LISTA DE SALIDAS CORRESPONDIENTE A MARZO DE 1927

Rosa González, 26 años, blanca. Puerto Rico. Gonzalo Barbuzano. 51 años, blanco, Matanzas. Rafael Izquierdo 21 años, blanco. Quivicán. Valerio Ibáñez 50 años blanco España. Benito Baldonado. 64 años, mestizo. Habana. Felipa Viyori 28 años blanca España. Nicolás Pelaez 3 días mestiza Habana. Manuela González 60 años blanco. España. Nieves Pérez, 23 años blanca. Colón Celerina Barroso. 17 años blanco. Marianao. Abdulia Alvarez, 21 años blanco. Habana. Norman L. Martínez. 22 años blanca, Camajuaní Modesta Blanco. 17 años, negra, Pinar del Río. Modesta Blanco 1 día negra Habana. Celaida Pelaez 24 años mestiza Habana. Heriberto González 5 días mestizo. Habana. Hortensia Fuerte, 34 años mestiza Habana. Zoila A. Sotero. 32 años mestiza. Holanda. Agustín García 42 años. mestiza Habana. Toribio Muñoz, 46 años blanco Batabanó.

FALLECIDOS

Francisca Reyes 18 años. mestiza. Habana. Mario Hernández. 36 años, blanco, Habana. Cándido García Coro 46 años blanco Habana.

DE INSTRUCCION PUBLICA

TEMAS PARA LAS OPOSICIONES DE CIENCIAS NATURALES, FISIOLOGIA E HIGIENE EN LAS ESCUELAS PRIMARIAS SUPERIORES

Con el fin de facilitar los temarios de exámenes a todos los maestros de la República que deseen presentarse a oposiciones a las plazas de profesores especiales en las escuelas primarias superiores, hemos publicado en nuestras anteriores ediciones los programas de Gramática, Lectura y Lenguaje; Aritmética, Geometría y Contabilidad y de Geografía, Historia e Instrucción Cívica, éste último en la edición de ayer.

Hoy publicamos los temas correspondientes a los exámenes de Ciencias Naturales, Fisiología e Higiene, y en las siguientes ediciones daremos a conocer los restantes.

He aquí los temas:

1.—**Nutrición de las plantas.** Absorción del agua. Respiración. Transpiración. Acción de la luz. Nutrición. Cambios gaseosos. Elaboración, almacenamiento, digestión y asimilación de los hidratos de carbono y las proteínas. Fijación del nitrógeno. Teoría de la rotación de cosechas. Secreción. Valor económico de algunas secreciones. Nutrición de las plantas parásitas y de las plantas humícolas.

2.—**Reproducción en las plantas y en los animales.** Reproducción asexual. División de la célula en los organismos unicelulares; su modificación en la reproducción vegetativa (acodo, estaca e injerto). Estudio de la reproducción de la levadura de cerveza. Estudio de la reproducción sexual por semillas. Estudio de la reproducción en la rana. Estudio de la reproducción en las aves y en los mamíferos.

3.—**Evolución de las plantas.** Tipos en que están divididas las plantas. Estudio de esos tipos especialmente en lo que se refiere a la estructura, nutrición y reproducción Plantas de valor económico.

4.—**Hongos y bacterias.** (El parasitismo en las plantas). La fermentación. El moho común. La conservación de las materias alimenticias. Las bacterias y las enfermedades Los insectos y las bacterias. Resultado de las medidas sanitarias. Importancia de la leche y el agua pura. Esterilización y desinfección de los alimentos. Las enfermedades infecciosas. Es propagación y profilaxis. Policía sanitaria de los animales. Enfermedades que pueden trasmitir al hombre. La vacuna. Medidas cuarentenarias.

5.—**La lucha por la vida.** Adaptación al medio. Adaptación para obtener el alimento. Adaptación para la propia conservación y la conservación de la especie. Mimetismo. Relaciones mutuas entre los animales y las plantas. Los insectos y la polinización. Dispersión de las semillas y de los frutos. Ligera idea de la teoría de la evolución.

6.—**Plantas fanerógamas.** Morfología y funciones. Sistema fibro-vascular. Estudio de la flor y su transformación en fruto y semilla. Cultivo de plantas. Origen de nuevas especies. Plantas útiles al hombre. Necesidad de su conservación. Leyes protectoras de las plantas.

7.—**Animales invertebrados.** Clasificación de los animales invertebrados. Adaptación de los diferentes tipos al medio de vida. Asociaciones. Distribución geográfica. Estudio de algunas especies útiles y perjudiciales.

8.—**Los insectos.** Estudio particular de un insecto. Forma general del cuerpo. Adaptación al género de vida. Metamorfosis. Insectos útiles y perjudiciales al hombre. La mosca y la tifoidea. El mosquito y la malaria o paludismo. Las pulgas y la peste bubónica. Enemigos de los insectos. La abeja. Su vida y costumbres. La miel y la cera.

9.—**Los vertebrados.** Forma general del cuerpo. Tegumento. Esqueleto. Esqueleto apendicular. Aparato digestivo. Aparato respiratorio. Aparato circulatorio. Aparato excretor. Sistema nervioso. Organos de los sentidos. Reproducción. Clasificación de los vertebrados en tipos y clases.

10.—**Los peces.** Forma general del cuerpo y adaptación al género de vida. Apéndices. Locomoción. Habitación y alimento. Valor económico. Reproducción. Piscicultura. Leyes de pesca. Estudio de las especies útiles o perjudiciales más interesantes.

11.—**Las aves.** Forma general del cuerpo. Adaptación de su anatomía a las necesidades de su vida. Desarrollo embrionario. Construcción de nidos. Emigraciones. Enemigos de las aves. Protección de las aves. Domesticación de las aves. Las aves y los insectos. Leyes de caza. Vida y costumbre de algunas aves interesantes y útiles.

12.—**Los mamíferos.** Forma general del cuerpo y adaptación al género de vida. Costumbres de los mamíferos. Valor económico. Industrias derivadas de productos obtenidos de los mamíferos.

13.—**Equilibrio de la vida en la naturaleza.** Selección natural. Los insectos como enemigos de las plantas y las aves como enemigas de los insectos. Selección artificial. La herencia. Resultados de una buena elección de semillas. El suelo como origen del alimento de la planta. Necesidad del agua. Origen del alimento de todos los seres. Estructura de la hoja. La luz y la clorofila. Utilización del alimento por los animales. El aire para las plantas y los animales. Necesidad de árboles en los parque públicos. La superproducción y la superpoblación.

14.—**Mecánica de los sólidos.** Gravedad. Estabilidad. Masa de un cuerpo. Trabajo. Unidad de trabajo. Energía, Potencia. Usos de la palanca y el plano inclinado. Composición y desarrollo de fuerzas. Máquinas más usuales: máquina de coser, de lavar. etc. Instrumentos de uso corriente: pinzas, cuña, tornillo, poleas, etc. Trabajo en los molinos de viento. Molinos de agua. Turbinas, etc.

15.—**Mecánica de los flúidos.** Relación entre la presión, la densidad y la profundidad de los flúidos. Ley de Boyle. Aplicación del principio del trabajo a los líquidos o gases en movimiento. Principio de Pascal. Principio de Arquímedes. Prensa hidráulica. Bombas de incendio. Motores de agua .Sifón. Globos. Submarinos. Aparatos de buzos.

16.—**Calor. Termómetros.** Escalas termométricas. Medida del calor. Caloría. El calor como forma de energía. Acción del calor sobre los cuerpos. El calor y el trabajo. Máquina de vapor. Máquinas de gas. Potencia de una máquina. Calor del sol. Radiación. Obtención del hielo.

17. — **Magnetismo.** Los imanes. Campos magnéticos. La brújula. El magnetismo terrestre. Electroimán. Usos del electroimán en el teléfono, en el telégrafo, y en el timbre eléctrico. Usos del electroimán en los motores eléctricos. Usos de los motores. Máquinas de lavar. Ventiladores. Elevadores. Automóviles, etc.

18.—**Electricidad.** Batería eléctrica. Corriente eléctrica. Producción de luz y calor por la corriente eléctrica. Circuito eléctrico. Unidades eléctricas usuales. Lectura de los aparatos de medidas. Aparatos eléctricos de uso doméstico. Alumbrado eléctrico. Anuncios lumínicos. Acciones químicas de la corriente eléctrica. Acumuladores. Sus usos. Radiotelefonía.

19.—**El sonido.** Vibraciones sonoras en los instrumentos de música. Cuerdas vibrantes. Tubos sonoros. El fonógrafo. El oído humano. Mecanismo de la audición. Eco. Higiene del oído.

20.—**La luz.** Iluminación de los cuerpos. Propagación de la luz. Intensidad de iluminación. Reflexión. Refracción. Calor de los cuerpos. La cámara fotográfica. El microscopio. Los aparatos de proyección. El ojo humano. Mecanismo de la visión.. Defectos de la vista y sus causas. La iluminación artificial y natural. La luz solar y la salud. La luz como agente de destrucción de las bacterias. Higiene de la vista.

21.—**Fotografía.** Efecto de la luz sobre las substancias. Efectos de la luz sobre los compuestos de plata. Principio de la fotografía. Desarrollo del negativo. Obtención del positivo. Estudio de la cámara fotográfica.

(Continuará).

FUNDACION E INAUGURACION DEL CONSEJO "DIEGO VELAZQUEZ NUMERO 2637, DE LOS CABALLEROS DE COLON"

Los actos religiosos celebrados ayer.—Desayuno.—Recepción de candidatos.—Investidura de Caballeros de Colón. — La instalación del nuevo Consejo. — La nueva Junta Directiva

UN PASO DE AVANCE

La Orden de los Caballeros de Colón ha dado un paso más de avance en Cuba, con la fundación e inauguración, en la mañana de ayer, de un nuevo Consejo en la populosa barriada de Jesús del Monte y la Víbora.

Hace diez y siete años que en Cuba fué inaugurado el Consejo de San Agustín No. 1390, primero de su clase, al que siguieron los de Santiago de Cuba, Cienfuegos, Camagüey, Guanajay, Trinidad y Vedado. Ahora surge este nuevo adalid, merced al diligentísimo celo del Párroco de la Iglesia de Paula, R. P. José Rodriguez Pérez, entusiasta Caballero de Colón, quien por sus valiosos servicios ha merecido ser elegido Capellán del Consejo de Estado de los Caballeros de Colón de Cuba.

Coadyuvaron con él el Diputado de Estado, Juan P. de Mentiozábal; el de Distrito, Hermano Jacinto Ruiz Moris; el Gran Caballero del Consejo San Agustín No. 1390, Hermano Antonio Alegría Mujica, y los Hermanos Guasch, Rodriguez Pérez, Prats y Milla.

MISA Y COMUNION

A las siete y media de la mañana de ayer se reunieron en el Colegio de los Padres Salesianos de la Víbora unos cien Caballeros de Colón de los Consejos San Agustín No. 1390; San Hilario No. 2429, de Guanajay, y San Cristóbal No. 2590, del Vedado, y treinta y tres candidatos del nuevo Consejo Diego Velázquez No. 2637.

A las ocho a. m. hicieron solemne entrada en la hermosa capilla salesiana, presididos por el Diputado de Estado, el de Distrito, el Gran Caballero del Consejo San Agustín, Antonio Alegría Mujica, y el Gran Caballero del Consejo San Hilarión, doctor Miguel Angel Fernández Jofre.

Fueron recibidos por la Comunidad salesiana, a la cual presidía su Rector, R. P. José Misieri.

os Caballeros de Colón ocuparon los bancos del lado de la Epístola y los alumnos de las Escuelas de Don Bosco, los del Evangelio.

Celebró la Misa y distribuyó la Sagrada Comunión el R. P. José Rodriguez Pérez, Capellán del Consejo de Estado. Le ayudó en concepto de acólito nuestro cronista católico, señor Gabriel Blanco, enviado especial, en representación del DIARIO DE LA MARINA a los grandiosos actos de inauguración e instalación del Consejo Diego Velázquez.

Comulgaron primeramente el ayudante de la Misa, después los Caballeros de Colón; a éstos siguieron los alumnos, y por último un numeroso grupo de distinguidas señoras y señoritas.

Misa y Comunión fueron armonizadas por la Scola Salesiana, que interpretó bellísimos motetes en honor a Jesús Sacramentado y a María Auxiliadora, Patrona de los Salesianos.

DESAYUNO

Dadas gracias al Señor por haberse dignado bajar a sus corazones, pasaron a los comedores del Colegio, donde les fué servido un opíparo desayuno, que disfrutaron dentro de una alegre confraternidad.

RECEPCION DE CANDIDATOS

A las nueve y media a. m. dieron comienzo las imponentes ceremonias de recibir como Caballeros de Colón a los treinta y tres candidatos del nuevo Consejo, y a otros varios de los Consejos allí representados.

Tomaron parte en estas ceremonias propias de la Orden, los Hermanos Juan J. de Mutizábal, Jacinto Ruiz Morris, Antonio Alegría Mujica, Miguel A. Fernández Jofre, Manuel Fernández Gamoneda, Faustino Bermúdez, Faustino Avella, Julio Loustalot, Mr. Tuner, Silvio Salicrup, Ramón Rodriguez Pérez, Jaime R. Prats, doctor Guasch, Pablo L. Cortés, doctor Alvarado, Antonio Insúa, José R. Corral, doctor Oscar Lay, Gustavo Llano, Antonio M. Battle, Fernando Busto, Aniceto Mendizábal, Leopoldo Herrera, Gabriel de Zendequi y Rodriguez Rendueles.

Pronunciaron elocuentísimos discursos los Hermanos Mutizábal, Salicrup, Ramón Rodriguez Pérez, doctor Baldomero Guasch y Faustino Bermúdez, que fueron entusiásticamente aplaudidos.

INVESTIDURA DE CABALLEROS DE COLON

Terminada la grandiosa recepción de los candidatos, el Diputado de Distrito, en representación del Consejo Supremo de la Orden, procedió a investirles como Caballeros de Colón.

Después pronunció un brillantísimo discurso dando la bienvenida a los nuevos Caballeros de Colón, a los que saludaron con prolongados aplausos los Hermanos allí congregados.

INSTALACION DEL NUEVO CONSEJO

El Diputado de Distrito procedió a constituir el Consejo Diego Velázquez No. 2637, conforme al ritual de la Orden. Acto seguido se designó a la Directiva del Consejo, la cual quedó constituída en la siguiente forma:

Gran Caballero, doctor Baldomero Guasch.

G. C. Delegado, doctor Francisco Daniel.

Canciller, Jaime R. Prats.

Secretario Financiero, Ramón Rodriguez Pérez.

Secretario de Actas, doctor Matías Milla.

Tesorero, Aurelio Suárez.

Guardián, Arturo Sánchez.

Abogado, doctor Isidro Amigó.

Conferencista, Orestes del Castillo.

Cronista, doctor José Ramón Gutiérrez.

Síndicos: Teodoro Andriano, Luis Martínez y Ramón Mayor.

G. Interior, Armando Brandi.

G. Exteriores, Luis Muñiz y José Manuel Alvarez.

Capellán, R. P. José Rodriguez Pérez,

POSESION A LA NUEVA DIRECTIVA

El Diputado de Distrito, una vez instalado el Consejo, procedió a dar posesión de sus respectivos cargos a los Oficiales del Consejo.

Ceremonia de gran pompa, que emociona a cuantos tienen la dicha de presenciarla.

No entramos en pormenores de la misma, por no autorizarnos los Estatutos de la Orden para ello.

LA PARTE MUSICAL

Fué desempeñada por los Hermanos, acompañados al armonium por el organista del Consejo de San Agustín No. 1390, Hermano José Cebrián.

A las dos y media p. m. se terminaba la magnífica fiesta, con el canto del Himno:

"Soldados cristianos,
Marchad con valor..."

LA CRUZ Y LA BANDERA

Presidieron las augustas ceremonias la Cruz del Redentor, símbolo de la Redención y libertad del mundo. Y la bandera de Cuba, símbolo del amor y libertad de la Patria.

La Orden de los Caballeros de Colón tiene por puntos cardinales: **La Caridad, la Unión, La Fraternidad y el Patriotismo.**

DESPEDIDA

A las tres p. m. abandonábamos el Colegio Salesiano, altamente agradecidos a las deferencias dispensadas por la Venerable Comunidad Salesiana.

ALMUERZO

En una amplio corredor del Hospital de Paula, el P. Rodriguez, Capellán del Consejo, nos obsequió con un gran almuerzo, en el que reinaron la mayor alegría y confraternidad.

Fué servido por las Hijas de la Caridad, bajo la dirección de Sor Victoria, la amable Superiora del Hospital de Paula, y auxiliadas por los empleados señores Manuel Boni y Camilo Fernández.

Concurrieron unos cien comensales, entre los que se hallaba el Rector de las Escuelas Pías de la Habana, R. P. Miguel Simón, que ingresó en este día en la Orden.

VISITANDO EL HOSPITAL

A las cuatro p. m. los Caballeros de Colón visitaron el Hospital, teniendo palabras de elogio para el Administrador, Cuerpo facultativo, Hijas de la Caridad y mayordomo, por el excelente estado del mismo.

RETIRADA

A las cinco p. m. el señor Juan J. de Mutiozábal, ordenaba la retirada.

Al abandonar el Hospital los Caballeros depositaron en el cepillo de caridad el óbolo de su limosna para las ancianitas allí enfermas.

LA REPRESENTACION DEL CONSEJO DE GUNANAJAY

El Consejo de Guanajay estuvo representado por los siguientes Hermanos:

Francisco Vigo; Jorge Quintero; Ceferino Cuervo; Manuel García; G. C. doctor Miguel; Angel Fernández Jofre; C. Angel Astigarraín; G. Antonio Fernández y Germán Canabal.

DEL CONSEJO SAN CRISTOBAL

G. C. Jacinto Ruiz Moris; G. C. D. Manuel Fernández Gamoneda; los Hermanos Faustino y Armando Bermúdez; doctores Enrique Herrera y Manuel Buigas y otros que hemos citado anteriormente.

DE SAN AGUSTIN

Su Gran Caballero, Antonio Alegría, y doce Hermanos más que ya hemos anotado.

ACUERDOS

Se acordó que el Consejo Diego Velázquez tenga su domicilio en la Calzada de Jesús del Monte No. 558 letra B. Y que sus días de sesiones sean los primeros y terceros viernes de mes.

NUESTRA CONGRATULACION

El DIARIO DE LA MARINA se congratula de la creciente prosperidad de la Orden de los Caballeros de Colón en Cuba y se complace en felicitar a los fundadores del nuevo Consejo.

TOME IRONBEER
INVENCIBLE

DIGESTIVO GRAVI
CURA DISPEPSIA ACIDA
ACEDIAS, LLENURAS, BILIOSIDAD
HIPERCLORHIDIA, GASTRALGIAS, ERUPTOS AGRIOS.

Olé.....chiquilla...
Dos de las muchas cosas buenas que tiene ESPAÑA son:-
-Sus mujeres....,
y el sabroso aceite BAU
El mejor aceite español que se come.
Pruébelo y se chupará los dedos.
PIDA ACEITE BAU.
H H PIKE TRADING Co Inc.
HABANA Aguiar 71 TELF. A6101. SGO. DE CUBA. José A Saco - baja 43 y 45 - Tel. 3526

Exquisitas Sardinas a la Cazuela
ANTONIO ALONSO, Hijos. Vigo, España

LOS PUNTOS SOBRE LAS III
PARA ENGORDAR (ÚNICO MEDIO SEGURO)
NO BASTA COMER: ES NECESARIO ALIMENTARSE.
La comida que no se digiere bien, NO alimenta.
Ayude su comida, con ALIMENTO asimilable sin necesidad de digerirlo. Con ALIMENTO que se absorva por el organismo sin cansar el Estómago, sin cansar el Hígado.
Una copa de 100 gramos ——— equivale a ½ lb. de Carne fresca de ternera.
OXOIDE
Alimenta sin cansar el Estómago ni el Hígado.
Contiene mucho Jugo de Carne peptonizado frío, en forma Sabrosa y aromática.
Puede tomarse varias veces al día para aumentar y apurar el Recuperar Carnes y fuerzas.
EL DR. J. A. SIMPSON ANALIZO EL OXOIDE Y DICE: "ES UN JUGO DE CARNE DE 7% DE EXTRACTO CONCENTRADO AL 25%.
EXIJA OXOIDE LEGÍTIMO
Fabricado por Droguería SARRÁ. La Mayor.
31 EDIFICIOS. 600 EMPLEADOS.

¡ASÍ GANARÁ SIEMPRE.!

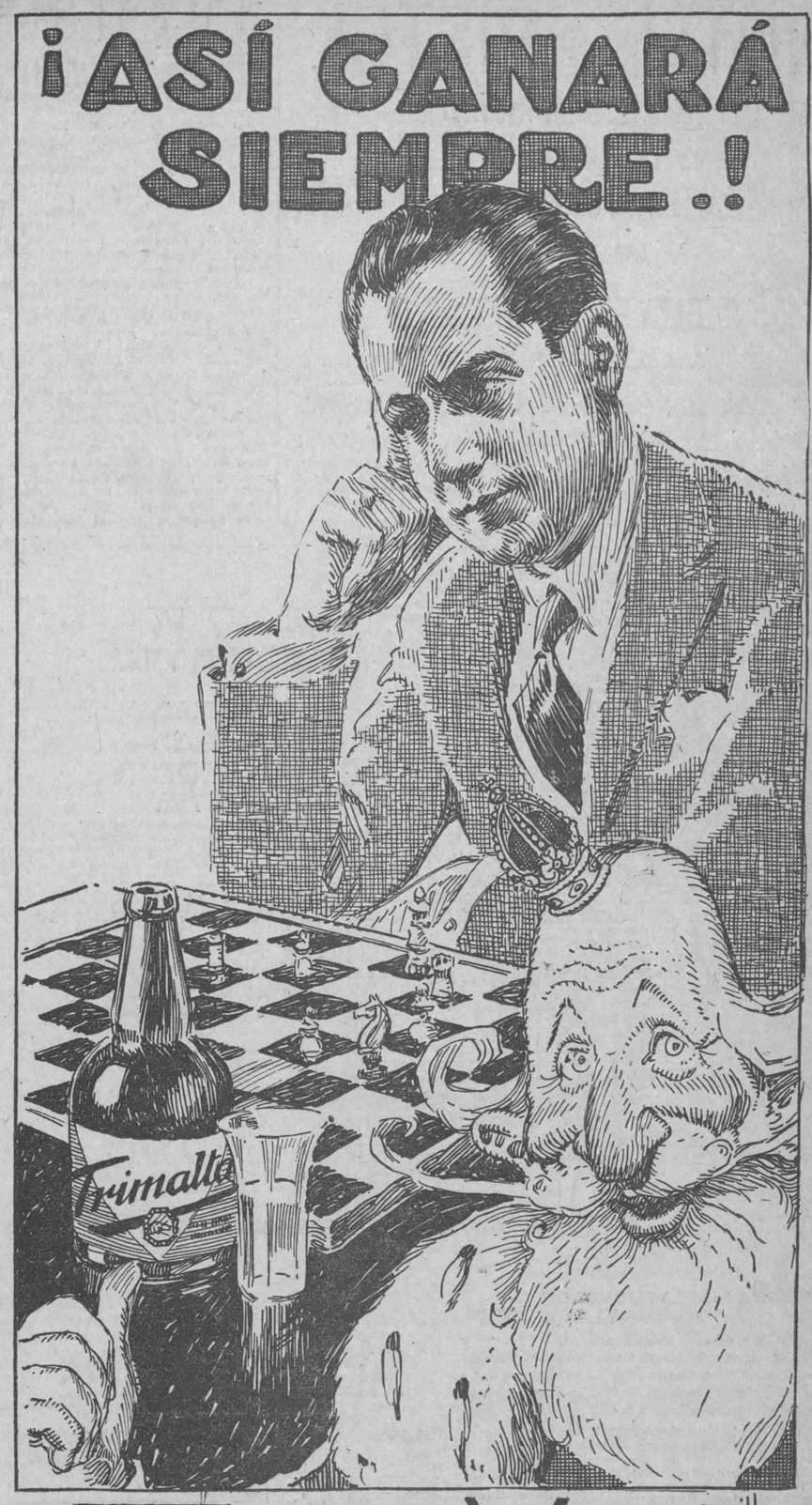

R. Lillo.

TOME VD.
Trimalta
EXTRACTO TRIPLE DE MALTA.
y ganará tambien en salud y vigor.
MÁS EXTRACTO
MENOS ALCOHOL
Cía CERVECERA INTERNACIONAL S.A.

M.E.C.D. 2016

HOTEL BRISTOL

SAN RAFAEL Y AMISTAD

TEMPORADA DE VERANO

INAUGURACION

ABRIL 1 DE 1927

APRESURESE

A RESERVAR SU HABITACION

CON BAÑO PRIVADO, TELEFONO, AGUA CALIENTE, SERVICIO ESMERADO

PRECIOS MUY RAZONABLES POR SEMANA

Notas de Policía

TELEFONOS DE LA POLICIA NACIONAL

Primera Estación		M-7801
Segunda	„	M-7802
Tercera	„	M-7803
Cuarta	„	M-7804
Quinta	„	M-7805
Sexta	„	M-7806
Séptima	„	U-3807
Octava	„	M-7808
Novena	„	F-5890
Décima	„	F-2097
Oncena	„	A-7692
Doce	„	I-4589
Trece	„	I-2034
Luyanó	„	I-2236

PRIMERA ESTACION

Cuidado, que muerde

En el centro de socorros fué asistido José Llo, de China, de 24 años y vecino de Lamparilla 91, de desgarraduras en la piel en las regiones supra-escapular y deltoidea derechas, las que le produjo Nieves Sánchez, de España, de 25 años y vecina de Bernaza 19, al morderlo por una riña que sostuvieron. Llo acusa a la Sánchez, de haberle hurtado del bolsillo del pantalón cuarenta y cinco centavos. Fué conducida la Sánchez al Vivac por no prestar la fianza de $100.00 que se le ha señalado.

SEGUNDA ESTACION

Un abrazo de la muerte

Esther González, de la Habana, de 11 años y vecina de Damas 50, fué asistida en el centro de socorros de contusiones y desgarraduras de la piel en la rodilla derecha; Graciella González, de la Habana, de 12 años, y vecina de igual domicilio, de contusiones y desgarraduras de la piel en ambas rodillas, Ildefonso Inclán de la Habana, de 11 años y vecino de Damas 46, de desgarraduras de la piel en la región cervical, las que se produjeron al sostener una reyerta porque el Inclán qu iba disfrazado de muerte, abrazó a Esther González, produciéndose el consiguiente escándalo. Inclán niega que la abrazara y dice que es que la González se asustó al ver la muerte tan cerca.

Embriaguez y escándalo

El vigilante 1450, detuvo a Tecub Niem, de los Estados Unidos, de 42 años y de tránsito, porque en el café sito en Picota y San Isidro formaba un fuerte escándalo. Reconocido en el centro de socorros el médico certificó que se encuentra en estado de embriaguez. Fué remitido al Vivac.

Arrollado por un auto

Jacobo Mudelfunde, de Polonia, de 37 años y vecino de Leonor Pérez 26, fué asistido en el centro de socorros de contusiones en la región rotuliana iquierda, las que le produjo el auto 14207 al arrollarlo transitando por Leonor Pérez entre Damas y Cuba, habiéndose dado a la fuga.

TERCERA ESTACION

Se hirió con unos cristales

En el centro de socorros fué asistido Isaac Scull, de la Habana, de 37 años y vecino de Arango 52, de una herida incisa y desgarraduras de la piel en la muñeca derecha, las que se produjo al romperse los vidrios de una vidriera en su domicilio.

Una reyerta

En el centro de socorros fué asistido José Lima, de Matanzas, de 27 años y vecino de la Cervecería La Polar, de hiperhemia tramática en la región facial izquierda, la que le produjo José Pérez, de Cruces, de 41 años y vecino de Monserrate 93, al sostener una reyerta en Virtudes y Paseo de Martí.

CUARTA ESTACION

Pisó una puntilla

En el centro de socorros fué asistido René Martinez, de la Habana, de 11 años y vecino de Suárez 94, de una herida punzante en la región plantar izquierda, la que se produjo al pisar tabla que tenía una puntilla en su domicilio.

Embriaguez y escándalo

El vigilante 65, detuvo a Ramón Valdés de la Habana, de 32 años y vecino de Factoría 76, porque en Banderas y Esperanza formaba un fuerte escándalo. Reconocido en el centro de socorros el médico certificó que se encontraba en estado de embriaguez. Fué remitido al Vivac.

Toma y no paga

Manuel Allende y Argüelles, de España, 29 años dueño y vecino del café sito en Mercado de Tacón 6, denuncia que Francisco Pérez y González de la Habana, de 32 años y vecino de Victor Muñoz 103, tomó un vaso de café con leche, pan con mantequilla y una caja de cigarros y al reclamarle el importe se niega a abonarlo. El Pérez dice qué dejó una peseta en la mesa y que no vió quien la haya recogido.

QUINTA ESTACION

Maltrato y escándalo

El vigilante 883 arrestó a Orestes Suárez Guerra, vecino de Malecón 1 por acusarlo Adelaida Albelo y Moreno, vecina de Martí 117, en Regla, de que en la puerta de la casa Zanja 84, donde se celebraba un baile, la maltrató de obra.

Detenido por hurto

El vigilante 1007 arrestó a Tomás Tirso Hernández, vecino de Lagunas 58, por acusarlo Antonio Román Rentol, dueño de la academia de bailes situada en Gervasio 164, de haberle hurtado un pasador de oro, el cual ocupó el vigilante en poder de Antonio Hernández Hernández, de Marquez 7, a quien habia vendido el acusado.

Abandonó el domicilio

Eduardo Lois Grillo, vecino de Lagunas 73, denunció que su menor hijo Alejandro Lois López, de 15 años, se marchó de su domicilio desde hace unos dias, teniendo noticias de que se ha embarcado para los Estados Unidos.

SEXTA ESTACION

Exceso de velocidad

El vigilante 623 M. Gallardo denunció que por Belascoain y Lealtad transitaba con exceso de velocidad el auto 17169, y a pesar de haber hecho la señal de parada al chauffeur, éste no obedeció.

Insultos y amenazas

Serafín Suárez Sánchez, encargado de la casa de vecindad Indio 7, denunció que al llamar la atención al inquilino de la habitación 12, porque estaban bailando "son" allí varias personas, fué insultado y amenazado por los concurrentes.

Infracción municipal

El vigilante 1510 arrestó a Raul Maestri Gómez, vecino de Maceo 25, y a Israel Soto Barroso, de Princesa 35, porque los sorprendió fijando anuncios en las paredes de los edificios.

SEPTIMA ESTACION

Choque y lesiones

En la esquina de Carlos III y Santiago chocaron el auto particular 851, propiedad del Senador Adolfo Silva, que era manejado por el chauffeur José Mariño y Mariño, vecino de A. número 20, y el auto 3999, manejado por Antonio Oviedo, vecino de Teniente Rey 16, sufriendo el primero de dichos vehículos averias por valor de 40 pesos y recibiendo lesiones el pasajero del auto Gaspar Alvarez Montelán, que fué asistido de contusiones en la cabeza.

Chauffeur imprudente

Denunció en la séptima estación el Dr. Gil Ibañez Mejías, vecino de Marina 5, que al salir de su domicilio transitaba por la calle el auto 12772, que era manejado por un niño que el chauffeur llevaba a su lado, y al cruzar por su lado le echó la máquina encima y por poco lo arrolla.

OCTAVA ESTACION

Menor herido por un conductor.

El menor Lorenzo Matienzo Argudín, de 11 años y vecino de Fernandina ..., fué asistido en el tercer centro de socorros de una herida en la región malar derecha y contusiones en el codo derecho, siendo su estado de pronóstico menos grave.

Manifestó el menor que al ir montado en un tranvía por la Calzada de Jesús del Monte, frente a la casa de salud del Centro de Dependientes, el conductor le pegó con la llave y lo arrojó al pavimento, lesionándolo.

Formaban escándalo.

El vigilante 1129 arrestó a Rafael Sánchez Meneses, chauffeur y vecino de Nueva del Pilar 4, Manuel Enríquez Ayala, chauffeur y vecino de Clavel 14, y a Eugenio Madruga Torres, vecino de Desagüe letra E; Rodolfo Lima Torres, de Llinás 4 y a Manuel Otero Rey, de Zanja 130, acusando a los chauffeurs de transitar con excesiva velocidad con sus automóviles por Desagüe y San Carlos, y a los restantes de ir en las máquinas, formando un fuerte escándalo.

NOVENA ESTACION

Pisó una puntilla.

En el centro de socorros fué asistido Jesús González Corredoire, de España, de 18 años y vecino de Fábrica 44, de una herida punzante en la región plantar izquierda, la que se produjo casualmente al pisar una puntilla transitando por la Avenida de Wilson.

Lesionado en el trabajo.

Eduardo Pott y Canaveo, de la Habana y vecino de Espadero 9, en la Víbora, fué asistido en el centro de socorros de una herida punzante en el antebrazo derecho, la que se produjo casualmente trabajando en los talleres de la Havana Electric, sitos en Wilson y 18.

Con una paila de leche.

En el centr ode socorros fué asistido Jesé Llano Alvarez, vecino del café sito en Paseo y 7ª, de lesiones leves que sufrió al caérsele una paila conteniendo leche.

Exceso de velocidad.

El vigilante 1367, denuncia que el auto número 7307, transitaba por Avenida del General Maceo, con exceso de velocidad.

DECIMA ESTACION

Por sospechoso.

Los vigilantes 1261 y 330, detuvieron por habérsele hecho sospechoso por sus movimientos a Leandro Peñalver, de Cárdenas, de 34 años y vecino de I núm. 202, por estar formando escándalo en el Parque Monteagudo y al llamarlo para registrarlo se oponía, habiéndole ocupado un cuchillo de punta. Fué remitido al Vivac.

Exceso de velocidad.

Los vigilantes 160 y 1810, denuncian que los autos y omnibus siguientes transitaban por distintos lugares con exceso de velocidad: Omnibus número 33850, 31, y 32601, y autos 1414, 408, 7810, 1134, 4126, 16698, 27892, y de cuyas infracciones se dió cuenta a la Alcaldía municipal.

Arresto por orden judicial.

El vigilante 1108, detuvo a Manuel Martínez Suárez, de Canarias, de 27 años y vecino de Pozos Dulces 28, por estar reclamado por el juez correccional de la sección tercera, en causa por infracción sanitaria. Prestó fianza de $25.00 y quedó en libertad provisional.

Hurto de verdolaga.

Los vigilantes 1108 y 104, detuvieron a Enriqueta Morales Martínez, de la Habana, de 36 años, sin ocupación ni domicilio, a la que acusan de que estaba en el jardín de una casa en la calle C, entre 21 y 23, hurtando matas de verdolaga, las que le fueron ocupadas Fué remitida al Vivac.

UNDECIMA ESTACION

Lesionado por un automóvil.

Leopoldo Barreras Quiaga, de 17 años y vecino de Auditor 11, fué asistido en el tercer centro de socorros de contusiones en el pie izquierdo, las que sufrió al transitar por San Pablo y Falgueras, siendo alcanzado por el automóvil 4235, que era conducido por Matías Suárez Ordieres, vecino de Reina 12. Estima el accidente por imprudencia del chauffeur.

Esposos en disidencia.

Los vigilantes 1291, A. Nogueras y 1436, J. Roque, arrestaron a Vicente Fernández Fernández, vecino de Esperanza 80, por acusarlo su esposa Crescencia Valdés y Valdés, de que la maltrató de obra en su domicilio, tratando de agredirla con un hacha. Ambos fueron asistidos de lesiones leves.

Mordida por un perro.

Juana Tosar Palmeira, de 14 años y vecina de Prensa 16, fué asistida en el tercer centro de socorros de lesiones en la pierna izquierda, las que sufrió al ser mordida por un perro callejero.

Herido en una fundición.

Agustín Reyes y Reyes, de 48 años y vecino de Colón 5, sufrió lesiones en el pie derecho, al caerle encima un hierro, trabajando en la fundición "La Vasconia", situada en Aldecoa.

DUODECIMA ESTACION

Faroles rotos.

Francisco Mejidos, vecino de Jesús del Monte 362 y capataz del alumbrado público, denunció que los faroles números 4, 5, 6 y 7 de la calle de Santos Suárez, aparecieron rotos ayer, ignorando quién fuera el causante de esos daños, que aprecia la Compañía en la suma de diez y seis pesos.

Hurto de aves.

El exteniente de la Policía Nacional Alberto Díaz Villalón, vecino de Jesús del Monte 326, denunció que del patio de su domicilio le han sustraído cinco gallinas, que aprecia en la suma de $20, y en días pasados le llevaron un saco de carbón, sospechando que el autor del hecho haya sido Domingo Hernández Ramos, a quien tuvo recogido en su domicilio, y que actualmente reside en Ensenada entre Pérez y Santa Ana, domicilio de Octavio González.

Lesionado en un Parque.

El menor Francisco Rodríguez Miret, de 11 años y vecino de San Indalecio 26, fué asistido en el centro de socorros de Jesús del Monte, de contusiones en la mano y brazo izquierdo.

Sufrió esas lesiones al caerse en el parque de Santos Suárez, donde estaba jugando con otros menores.

Con una puntilla.

Antonia Toledo Colín, vecina de Fábrica 62, sufrió una herida en la mano izquierda, al hincarse con una puntilla que tenía un barril, trabajando en la fábrica de tabacos "El Aguila de Oro".

DECIMA TERCERA ESTACION

Arresto por orden judicial.

El vigilante 1015, detuvo a Juan Gómez Martínez, de España, de 64 años y vecino de Milagros 130, por estar reclamado por el Juez Correccional de la Sección 4ª, en causa por infracción sanitaria. Prestó fianza de $25.00 y quedó en libertad provisional.

No le dió las gallinas.

Ana Lopis y Castañeda, de Bejucal, de 68 años y vecina de 10 de Octubre 667, denuncia que hace varios días le compró a José Castro, del que ignora las demás generales, pero sabe vive en José de Jesús Benítez y Santos Suárez, cuatro gallinas y le dió para cobrar un billete de 10 pesos para que le devolviera 3 pesos, habiéndose quedado con el billete y no le entregó las gallinas, considerándose estafada en la cantidad de 10 pesos.

Mordido por un perro.

En el centro de socorros fué asistido Rafael Acevedo y Vilela, de la Argentina, de 14 años y vecino de Yumurí y Guasimal, de varias heridas incisas en la rodilla izquierda, las que le produjo un perro al morderlo.

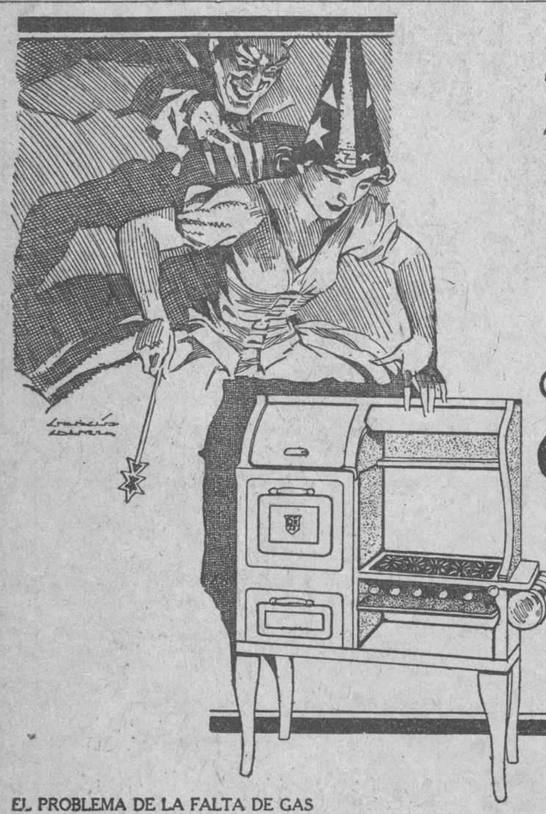

COMO POR ARTE DE MAGIA:

COCINAS DE GAS DONDE NO LO HAY

COCINAS **Queen**

EL PROBLEMA DE LA FALTA DE GAS PARA COCINAR YA ESTA RESUELTO.

VENGA a ver estas maravillosas cocinas. Producen y consumen su propio gas a un costo casi insignificante. Se encienden rápidamente, usando un fósforo como en las cocinas corrientes, y empiezan a trabajar sin demora de ninguna clase. No necesitan lámpara de alcohol. No tienen peligro.

SON MAS LIMPIAS, MAS SEGURAS, MAS PRACTICAS Y MAS ECONOMICAS QUE LAS COCINAS DE GAS.

VENGA A VERLAS o ESCRIBA PIDIENDO CATALOGO

ARELLANO Y CIA

CASA PRINCIPAL: MARTA ABREU (AMARGURA) Y HABANA — SUCURSAL: J. C. ZENEA (NEPTUNO) Nº 65 HABANA

TEL. A 3329 — TEL. M 7520

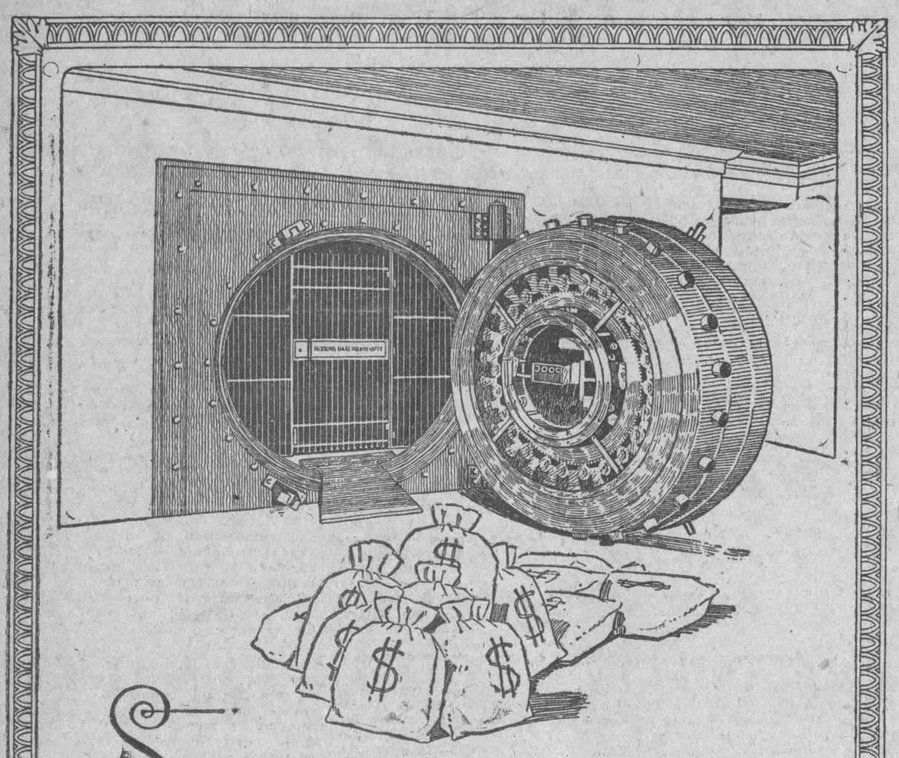

Si

The National City Bank of New York, The Royal Bank of Canada, The Bank of Nova Scotia, N. Gelats y Cía., Zaldo y Cía., etc. etc.

han comprado solares en nuestro reparto, es porque están convencidos sus directores que hay tanta seguridad en esa inversión, como si tuvieran su dinero en sus respectivas bóvedas.

INVIERTA SU DINERO, NO ESPECULE

REPARTO MIRAMAR Y ALTURAS DE MIRAMAR

Administradores

Enrique A. Sardiña y Nicolas G. Mendoza

Amargura Nº 23. Telefono A 1833.

PARA SATISFACCIÓN Y ELEGANCIA USE Stacomb

CONSERVA PEINADO EL CABELLO

Uno de muchos estilos

EL CALZADO FLORSHEIM

A los hombres a quienes no satisface el uso de calzado vulgar, siempre les agrada El Calzado Florsheim.

Ofrece todo lo que desea un hombre bien ataviado.

De venta en todas las casas donde venden calzado fino. Sírvase escribirnos si no hay agencia en su población.

THE FLORSHEIM SHOE COMPANY

Manufactureros *Establecida en 1892*

CHICAGO, ILL., U. S. A.

La fábrica más grande del mundo de calzado fino para caballeros. Busque la marca en el calzado.

X-150

SEDAS

CREPE MONGOL SUPERIOR	$ 3.50
FLAT CREPE FRANCES	2.75
CREPE METEORO DOBLE	2.00
CREPE DE CHINA FRANCES	1.50
CREPE CANTON DE SEDA	1.50
SATIN FLAT, lo más fino	4.75
SATIN CREPE, extra	3.50
SATIN CREPE FRANCES	3.00
GEORGETT de segunda	1.10
GEORGETT superior	2.00
GEORGETT FRANCES, muy doble	2.75
GEORGETT estampado	2.50
BURATO muy doble, de primera	1.50
BURATO de segunda	0.90
TELA RADIUM especial	1.60
WARANDOL DE LINO, todos colores	0.60
OLAN DE LINO, muy fino	0.60
OLAN DE LINO, estampado	0.80
VOAL SUIZO, finísimo	0.50
OLAN DE HILO BLANCO, 75 cts., 90 cts. y	1.00
WARANDOL de lino, para sábanas	1.75
SABANAS "VELMA", cameras, ½ docena	5.75
MEDIAS DE SEDA "ALLEN-A"	1.75
MEDIAS DE SEDA "ALLEN-A"	2.00
MEDIAS DE SEDA "ALLEN-A"	2.50
PARA CARNAVAL	
LAMET o tela de metal	$ 4.00
RASO LIBERTY de seda, ancho	1.30
RASO LIBERTY de seda, estrecho	0.35
RASO LIBERTY de algodón	0.35
TELA ESPEJO, todos colores	1.00

TENEMOS UN GRAN SURTIDO EN SEDAS BLANCAS Y NEGRAS

MEDIMOS POR YARDAS

LA CASA DE LAS SEDAS

SAN MIGUEL 21, ENTRE AMISTAD E INDUSTRIA

TELEFONO: M-9261

TEATRO PRINCIPAL DE LA COMEDIA

Noche de arte y alegría el Miércoles 30 de Marzo de 1927

Función homenaje a

S. M. la Reina Angélica I y su Corte de honor

ORDEN DEL PROGRAMA

1.—Obertura sinfónica.
2.—La graciosísima comedia en 2 actos

"LA VENGANZA DE LA PETRA"

desempeñada por toda la Compañía y encomendado el papel central al primer actor cómico Rafael López Somoza.
3—Recitación por la señorita Emma Piñeiro.
4—Bailes exóticos por la parejita Bertha y Silvio Ziegenhirt.
5—Canciones cubanas del inspirado compositor Ernesto Lecuona, por la señorita Dora O'Siel, acompañada al piano por el propio señor Lecuona.

Al final de la función será obsequiada la concurrencia con regalos de "La Casa Grande", "Fin de Siglo" y la "Casa de Hierro".

Las localidades para esta gran función ya se encuentran a la disposición de las personas que las deseen en la Contaduría del teatro.

El Jardín "El Fénix" hará un bonito decorado del palco de honor.

Todo Dispéptico es Perezoso

Una digestión laboriosa hace que el Dispéptico, entre otros trastornos, sienta el de no tener gusto para nada y costarle gran trabajo hacer cualquier esfuerzo, no importándole se amontonen los asuntos con tal de no hacer algo para moverlos.

La "Pepsina y Ruibarbo Bosque" es un antiguo, conocido y probado remedio para combatir la Dispepsia, Gastralgia, Neurastenia gástrica, Gases, Vómitos, etc., etc.

DE VENTA EN TODAS LAS BOTICAS DE LA ISLA

Las alegrías del comer bien

La previsora naturaleza ha querido que la alimentación del estómago fuera un placer y no una carga. Ha creado el apetito, dotado la lengua y el paladar de la preciosa facultad del gusto. Así las alegrías de la mesa son particularmente sabrosas. Pero es preciso que la enfermedad no venga a turbar en nada el mecanismo alimenticio. Por fortuna las múltiples afecciones del aparato digestivo no resisten al empleo del

Charbon de Bèlloc

cuya eficacia en todos los casos de pérdida de apetito, gastralgias, calambres, y afecciones nerviosas del estómago y de los intestinos, digestiones difíciles y jaquecas consecutivas, acidez, pesadez, disentería, enteritis, colerina, así como contra el estreñimiento más rebelde le han valido ser honrado con la alta aprobación de la Academia de Medicina. Tomado en polvos o en pastillas absorbe los miasmas que residen en el organismo y regulariza así las funciones del estómago y de los intestinos.

Deposito general: Maison FRERE, 19, rue Jacob Paris

DE VENTA EN TODAS LAS FARMACIAS.

4081

M.E.C.D. 2016

ARTICULOS DE PUNTO

¿Es usted compradora de nuestras **medias de seda pura marca "La Filosofía"?**

Si es así, ¿qué opina usted de ellas?

Nos figuramos que su opinión es la de muchísimas que nos la han manifestado... IMPONDERABLEMENTE GRATA para nosotros.

Y es que, unas medias de purísima seda de la mejor clase, de forma y acabado irreprochable, en todos los colores hoy en boga, y de duración indefinida

Al precio de $1.75.

RESULTAN UN VERDADERO REGALO

Aún hay más: de cada dos pares que usted compre, **uno le cuesta 20 centavos menos.**

MEDIAS DE SEMISEDA, 12 colores, A 60 cts.

MEDIAS DE SEDA PURA, 15 colores, A $1.45.

MEDIAS DE MUSELINA DE HILO, todos colores, A 50 centavos.

MEDIAS DE MUSELINA SEMIDOBLE (excelentes) A 65 centavos.

Calcetines para niños

Disponemos de un surtido verdaderamente colosal; por tanto, usted hallará la calidad (algodón, hilo o seda) y el color que busque, en el precio apropiado a sus deseos.

Calcetines para caballeros

Infinitos estilos ultramodernos, en fantástica orgía de coloridos, listas, cuadros...

En Muselina, Hilo y Seda.

UN ATRACTIVO OBSEQUIO

Para su hermano, padre o esposo, hemos recibido, lectora, unos preciosos PIJAMAS de SEDA BROCADA, en forma de Bata o de Pijama propiamente dicho.

Estos Pijamas, son especiales para los fumadores.

Los tenemos en cuatro colores, y representan un regalo de gusto refinado...

ZENEA (NEPTUNO) La Filosofía Y SAN NICOLAS

JOYERIA "El Gallo" HABANA Y OBRAPIA TELF. A2738

Relojes Pulsera

Nuestros modelos representan las creaciones europeas más originales en platino y brillantes. No espere a que estemos en San Rafael e Industria. Visítenos antes y así se beneficiará de nuestro SISTEMA ESPECIAL DE VENTAS POR TRASLADO.

Sandalio Cienfuegos y Ca.

ESTADISTICA DE LA DELINCUENCIA PENADA EN 1926

La Comisión Nacional de Estadística y Reformas Económicas que tan celosamente preside el doctor Domingo Espino ha tenido la atención de remitirnos un amplio y concienzudo informa contentivo de la "Estadística de la delincuencia penada en 1926", acompañado de los cuadros y resúmenes correspondientes, obtenidos según los datos facilitados por los Alcaides de las Cárceles de la República y por el Jefe del Presidio Nacional.

Según dicha estadística, ilustrada y avalorada por los mencionados cuadros y resúmenes, el número de delincuentes en 1926 ha sido mayor—en términos absolutos—que en 1925, pudiendo estimarse que la clase e intensidad de la delincuencia se ha modificado en sentido favorable.

Con toda equidad y merecida justicia se apunta la circunstancia—explicativa de dicho aumento—de "la regularidad establecida en los procedimientos y por el propósito de los funcionarios judiciales de hacer un esfuerzo para mejor cumplir sus encargos, realizando una extraordinaria labor para despachar todos aquellos asuntos que tenían algún retraso y dejar consolidada dicha regularidad".

Honor, pues, a quien honor merece.

Así, en 1925 fueron penados 4,693 delincuentes y en el de 1926, lo fueron 6,513, resultando una diferencia de 1,820. Este es el aparente aumento de la delincuencia en el pasado año de 1926.

La disminución de la gravedad de la delincuencia se evidencia con estos dos datos: en 1925 fueron condenados por las Audiencias el 29.62 por ciento de los acusados y en 1925 solo fueron sentenciados a condena el 21.89 por ciento de los encausados. Agréguese a ello que en 1925 fué objeto de conocimiento en los Juzgados Correccionales el 70.38 por ciento, mientras en el pasado 1926 esa cifra se eleva al 78.12 por ciento.

Otro aspecto es el número de delitos graves penados en 1926, fué 185, equivalente al 2.84 por ciento del total de delincuentes y en 1925, los delitos graves alcanzaron al 5.20 por ciento del total. Es decir, más del doble.

Detalle no menos elocuente, al respecto es este: en la Audiencia de Pinar del Río NO HA SIDO PENADO UN SOLO DELITO GRAVE EN TODO EL AÑO DE 1926. Por contraste, en la de Oriente lo fueron 62, en vez de 37 en 1925. En las demás Audiencias provinciales, incluso la de la Habana, hubo disminución.

Otro dato favorable lo hallamos en el número de asesinatos: 14 parricidios 5; homicidios 133; registrados en 1925, o sea el 0.045 por mil de la población total, al paso que en 1926, el número de parricidios descendió a 3; el de los homicidios a 116 y hubo un asesinato más que en 1925, o sea el 0.038 por mil, de la población total.

El delito que en mayor número se cometió en 1926 fué contra la propiedad o sean 3,747 que representa el 57.53 por ciento en relación con el número total de delincuentes penados. De esos delitos contra la propiedad la mayor parte corresponde al hurto, o sean 2,643 le sigue la estafa con 851 luego 245 al robo, 6 al incendio y 2 a la usurpación; es bueno señalar el hecho de que esos robos, 44 fueron calificados de graves, de los hurtos solo lo fueron 13, de los incendios 1 y ninguno de los de estafa y usurpación. Con relación a estos delitos contra la propiedad debe tenerse en cuenta la mala situación económica del país que tanto ha reducido el trabajo, no para justificar la delincuencia pero sí para atenuarla en el sentido de que con relación a tales delitos no es inveterada aquí, sino tal vez circunstancial por el motivo apuntado, bastando para aceptar esta apreciación del hecho de que los hurtos y estafas de menor cuantía de que ha conocido la Jurisdicción Correccional, Tribunal unipersonal y sin apelación, asciendn a 3,326 o sea el 95.19 por ciento. En esta proporción están los muchos casos de robos ,hurtos y estafas a que se refiere la orden 213 y cuya cuantía no excede de 15 y 50 pesos respectivamente.

Señalamos el detalle de que en cuanto a la Provincia de la Habana el mayor número de esos delitos contra la propiedad han sido cometidos por dedicados a artes mecánicas, a oficios, servicios domésticos y trabajos manuales; y en las otras 5 provincias por individuos dedicados a la Agricultura en general.

En cuanto al delito contra las personas, su número es de 878 o sea el 74.18 en relación con el total de delincuentes. De estos delitos contra las personas el mayor número de lesiones que alcanza a 616 o sea el 70.16 por ciento, le sigue el de disparo con 125, homicidios 116, asesinatos 16, parricidios 4 e infanticidios 1. Fueron calificados de graves 52 disparos, 42 homicidios y 6 asesinatos y ninguno de los 616 delitos de lesiones que fueron graves y de ellas 23 fueron penadas por la Audiencia y 382 por los Juzgados Correccionales también aquí están comprendidos aquellos delitos leves de lesiones a que se refiere la Orden 213.

En todo el año de 1926 se penaron 9 delitos de cohecho y uno solo por funcionario público; un Juez Municipal. Por malversación lo fueron diez.

En cuanto a los delincuentes penados por rifas y juegos prohibidos solo aparecen haber sido privados de libertad, 17 en la provincia de Pinar del Río, 51 en la provincia de la Habana, 39 en la de Matanzas, 26 en la de Santa Clara, 14 en la de Camagüey y 10 en la de Oriente cuyo total de 157 induce a creer que un número mayor de esos delincuentes, han sido castigados con multas, que han hecho efectiva pues de no ser así, tendremos que consignar nuestra satisfacción por la casi extirpación de ese vicio porque tanto se han afanado nuestras autoridades gubernativas, según un informe del Fiscal del Gobierno en Puerto Rico, en las Cortes Municipales de aquella Isla fueron condenados en el año 1925 a 26, por el delito o falta de juego prohibido 2,692.

Con respecto a la edad el 10 por ciento mayor lo da el grupo de 21 a 30 años que arroja 2,885 o sea el 44.30 y esto confirma la opinión del Cardenal Patrick de New York elogiada por el doctor Edwan J. Cowley, cuando dice que el delito es el problema de la juventud, observando que las dos terceras partes de los delincuentes en New York tienen menos de 25 años, lo que casi resulta aquí, pues aun cuando nuestro por ciento es el 44.30 se debe a que no es solo con relación a los 25 años, sino de los 21 a 30 años.

Al término del informe, que hemos extractado, se consigna este ruego, por todos conceptos atendible:

"...Queremos pedir a todas las autoridades, funcionarios y empleados públicos de todos los órdenes y en general a los residentes en el territorio nacional que nos presten su cooperación facilitándonos y haciendo que se nos faciliten todos los datos necesarios para producir un completo trabajo estadístico que a todos beneficie.

HABANERAS

FUNCION DE GALA

HOMENAJE A LAS TRIUNFADORAS

Está próxima una fiesta.
Gran fiesta teatral.
Organizada ha sido para la noche del miércoles por la dirección de nuestro Concurso Nacional de Belleza.
Homenaje a la Reina, señorita Angélica G. Duplessis, como también a sus cuatro Damas.
Emelina García Mendoza.
Clara Bretón.
Estrella Lescano.
Herminia Saladrigas.
Se celebrará con arreglo a un excelente programa en el Principal
Noche de arte.
A la vez que de alegría.
Tras una sinfonía por la orquesta se pondrá en escena **La Venganza de la Petra**, comedia en dos actos, estando a cargo el papel central de Rafael López Somoza, primer actor cómico de la Compañía de Estrada.
Muy bonita la obra.
Pródiga en chistes.
Una parte de **varietés** seguirá a la representación de **La Venganza de la Petra**, llenando el primer número la señorita Emma Piñeyro, la de las lindas recitaciones poéticas, ovacionada últimamente en el festival de los maestros musicales.
Emma, la encantadora mexicanita, dirá como ella sabe, con expresión, con sentimiento, versos de Amado Nervo, de José Martí, de Rubén Darío.
Lo oiremos de nuevo:
—El día que me quieras.
Después, bailes exóticos por los hermanos Bertha y Silvio Ziegenhirt, la graciosa parejita que tanto se lució en la fiesta del hotel **Plaza** el sábado.
Fiesta a la que tuve el gusto de asistir y de la cual hablé ayer en nota especial, fuera de las **Habaneras**, describiéndola en sus aspectos culminantes.
Un número final.
De canciones.
Canciones cubanas, todas de Lecuona, que cantará la señorita Dora O'Siel acompañada al piano por el popularísimo compositor.
Al terminar el espectáculo recibirán los concurrentes regalos diversos.
Unos de la Casa de Hierro.
Muy artísticos.
Donados por los **Almacenes Fin de Siglo** y **La Casa Grande** los restantes.
Se adornará el teatro.
Con plantas y con flores.
Un decorado que a cargo del jardín **El Fénix** resultará del mejor gusto.
Las localidades para esta extraordinaria función se encuentran ya de venta en la Contaduría del Principal.
Son muchos los pedidos.
Ya palcos, ya lunetas.

LA BODA DEL DIA

En plena tarde.
Una boda hoy.
Dispuesta está para las cinco y media en la Iglesia Parroquial de Monserrate.
Muy bonita la novia.
Hortensia Fernández Travieso.
Con la fe de su amor, poblada la mente de ilusiones, unirá su suerte a la del joven abogado Cuco García Kohly.
Hijo del doctor Juan de Dios García Kohly y su distinguida esposa Renée Molina, que serán los padrinos de la boda.
El Honorable Presidente de la República, designado testigo, enviará su representación por hallarse en Pinar del Río.
Figuran también entre los testigos el doctor Rafael Montoro, el general Alberto Herrera y el doctor Fernando Sánchez de Fuentes.
Boda elegante.
Asistiré.

BEETHOVEN

Un homenaje más.
De la Banda Municipal.
La retreta de la noche del miércoles estará dedicada a conmemorar el centenario de la muerte de Beethoven.
Será en el Malecón.
De ocho a diez y media.
Obras todas del inmortal autor de **Leonora** integran el programa selecto e interesante, combinado por el maestro Fraga.
Entre otras la selección de la ópera **Fidelio** y la primera y tercera parte del rondó de la Sonata Patética.
Al final el Himno.
Nuestro Himno Nacional.

OFELIA ABREU DE MORALES

Lejos de la ciudad.
En los campos de Placetas.
Allí, en el central **San José**, se encuentran desde el miércoles de la anterior semana el doctor Miguel A. Morales Calvo y su bella y elegante esposa Ofelia Abreu.
El sábado próximo, en la festividad de Santa Ofelia, está de días la distinguida dama.
No podrá recibir.
Por seguir ausente de la ciudad.

NUEVO CANCILLER

De plácemes.
El doctor José M. Lara.
Joven simpático, muy cortés y muy sociable hijo del general Lara Miret.
Por Decreto Presidencial acaba de ser designado para el cargo de Canciller del Consulado de Cuba en No.
ruega.
Son muchas las felicitaciones que con tal motivo recibe Pepito Lara.
Van aquí las del cronista.
Muy afectuosas.

DESPEDIDA

De viaje.
Por la vía de Key West.
Embarcan hoy el señor Alejandro Texidor, de nuestro alto comercio, y su gentil esposa Cuca Pons.
Se dirigen a Nueva York.
¡Felicidades!

Continúa en la página SIETE

Cardenenses

EL BAILE DEL TENNIS CLUB

Una nota cómica tuvo la fiesta

Feliz la idea. Culminó en un éxito.

Refiérome a la idea de celebrar un baile de mamarrachos, ahora que estamos en pleno Carnaval, en los jardines del Cárdenas Tennis Club.

Fué anoche.

Así que se supo que era un hecho la la realización del baile, fué la juventud la que más pronto ideó disfraces originalísimos para dar a la fiesta una nota cómica y para optar por el premio que se ofrecía al joven que fuera más ridículo.

Se esperaban sorpresas.

Como se vieron.

Sorpresas simpáticas en muchos de los disfrazados que se hacían completamente desconocidos.

Qué variedad de disfraces!

Cada uno eligió a su capricho y cada uno supo imprimir a la fiesta lo que la fiesta era: un baile de mamarrachos.

Cuánta risa causó!

Qué notas más cómicas!

Aparte de ello, la noche agradable, propicia para el baile, los encantos del lugar y la charla de los concurrentes hacían de esas horas unas horas de placer, de dulce diversión.

Tocó el Jazz Band de Peraza que se lució en los bailables, dejando oír foxs y sones.

Llegué tarde, como siempre.

Había empezado el baile.

Cuando penetré en los jardines del Club de las Quintas, la sonrisa de una bella cara de mujer, que en su cara representaba el 1927 y en su vestir el 1900, fué lo primero que noté.

Gisela Gou.

La linda matancerita que aquí, en la residencia de los esposos Gou-Ney, pasa a menudo divertidas temporadas.

Me sorprendió verla allí.

No sabía que estaba en Cárdenas.

Otro rostro bellísimo también de dulce sonrisa y tez de armiño, fué de los primeros que noté.

Era Adela Abaroa.

Iba de pintora.

Una pintora idealísima. Lucía muy linda. Le realzaba el disfraz.

Una pareja simpática. La formaba el joven matrimonio Carlitos Rojas Andux y su bella esposa Cuquita Ruiz de Rojas, que iban él de Napoleón I y ella de Emperatriz Josefina.

Los ví de cerca y estaban muy bien caracterizados.

Esther Amador, la delicada rubita, lucía de pastora Walteau, interesantísima.

Un pato blanco ví. Era Isabelita Johnson.

Un disfraz que llamó la atención por lo raro y por lo que imitaba.

Las bellas hermanitas Gladys y Gelsy Martínez Guitard iban, una de "Shescoesteiraicaina" y la otra de Luisa Facenda (a) Isabelita.

Dos muy atrayentes. Imitando a Mary Pickford.

Eran ellas Silvia Pérez Lamar y Esther Rojas, con sus crespos de oro su vestido corto y sus medias cortas también, exacta a cuando Mary Pickford en la pantalla hace esos papeles de mimado bibelot.

Una de Bebé. Era Hilda Pérez.

De Damas antiguas: Livinia Ruiz y Lily González Quich.

Evangelina Foy, de "Luisa Fazenda".

De Princesa de Lituania muy hermosa, Blanquita Soler, Marianita Larrauri, de Pintora.

De Baraja Americana, Lucrecia Medina. Muy sugestiva.

Entre los jóvenes destacábanse Oscar Mayato de "Conde de la Tortilla"; Raúl Zavas, de Poeta; Guillermo Jiménez Rojo, de Sheih; Raúl León, de Isla de Pinos; Miguel Trenzado, de Anarquista; Julio Faz, de Wateau; Bebito Smith, de "joven del Loma"; Julio Reynaldos, de Pirata Independiente; Humberto Aragonés, de "Isleño", y Pepito González Quich, de "Bobo".

Otros más, que llegaron tarde.

Fueron Ramón Arechabala, con Pepe Estévez y Eusebio Sánchez el popular guitarrista conocido por el "Sinsonte Matancero".

Trafan originales disfraces.

Verdaderos mamarrachos.

El "Sinsonte Matancero" deleitó a la concurrencia con sus cantos y bailes.

Después se designó el premio, a mitad del baile.

Tocó a Pepito González Quich que iba de "Bobo".

No anoté la concurrencia de sala. Me fuí temprano.

Sin embargo no privaré de ella a los lectores, porque el amable joven Manolo Amador Quich, activo Attaché de la Crónica, me facilitó la relación.

Hela aquí:

Entre las señoras, la de Medina, Roselló de Johnson, Acela Quich de González, Rosa Comas viuda de Soler, Panchita Guitard de Martínez, Catalina Cossio de Fez, Edelia Neyra de Hernández, Panchita Guitard de Martínez, Gloria García de Pérez, María Luisa García viuda de García, Teresa Hevia de Reynaldos, Nena López de Amador, Raquel Rojas de Costa, Mercedes Iglesias de Alcebo, Rosa H. de Martínez, Lolita M. de Larrauri, Leonor Giró de Villa, María B. de Herrera, señora García de Roig, Enriqueta Sánchez de Portuondo, señora de Jiménez Rojo, Mrs. Schusemann, Mrs. J. Trozier Bard, Mrs. G. E. Sands.

Señoritas muchas.

Ana María Faz, Carlota Pérez Maribono, la Presidenta cumplidísima del Tennis y sus amables hermanas Aurorita y Consuelo; María Adela Fernández, mi bella amiga; E. de Hernández, Luisa Abaroa, Aurorita Maribona, Nena García, Adela Martínez, Elsa Suárez, Bertha Zamora, Cuca Villa, Graciella y Terina Reynaldos.

No faltó el ponche. Fué obsequio de los caballeros que frecuentan el Tennis.

Terminó tarde el baile. A las dos de la madrugada.

Silvia Pérez Lamar, la simpatiquísima Secretaria del Tennis, me informa hoy que hasta esa hora duró la animación en aquel recinto del Paseo de las Quintas.

Eran todos al comentar este Baile de Mamarrachos, coinciden en decir: Baile espléndido!

Francisco González Bacallao.

Agua de Colonia : del Dr. JOHNSON : PREPARADA ::: con las ESENCIAS más finas :::

EXQUISITA PARA EL BAÑO Y EL PAÑUELO

De venta: DROGUERIA JOHNSON, PI MARGALL, Obispo 36, esquina a Aguiar

El Mejor Reconstituyente **NUTRIGENOL** Un Tónico Poderoso

GRANDES ALMACENES

Fin de Siglo

Para el Bebé

...Todo parece poco, nada parece suficientemente bueno para el bebé de la casa.

Sin embargo, las madres más exigentes saben que si en alguna parte pueden encontrar todo lo necesario para el vestido, para el cuidado, para el adorno y la higiene del Bebé, es en **"Fin de Siglo"**. Desde el artículo más sencillo hasta la más complicada confección. "Fin de Siglo" ofrece surtidos incomparables a precios siempre fijos y moderados.

En el Diseño

ilustramos, para sugerir lo que acabamos de decir, algunas prendas infantiles de excelente calidad, a precios ínfimos:

Un juego completo de vestido y gorro, de georgette muy fino con fondo de seda en matiz delicado, guarnecido de espléndidos encajes de Guipourt, aplicaciones y bordados, en los colores rosa, azul o blanco

A $15.75

Un vestidito de nansook blanco, con caprichosos calados y bordados de primorosa ejecución,

A $2.50

otros estilos

En nansook y organdí blanco, con finos calados y bordados, a $2.90, $3.25, 3.50, 3.75 y a $4.00.

De voile, en rosa, azul o blanco, a $3.50 y a $3.75. De holán de hilo, con preciosos calados y bordados hechos a mano y finos encajes y aplicaciones, en rosa, azul, y blanco; a $7.85.

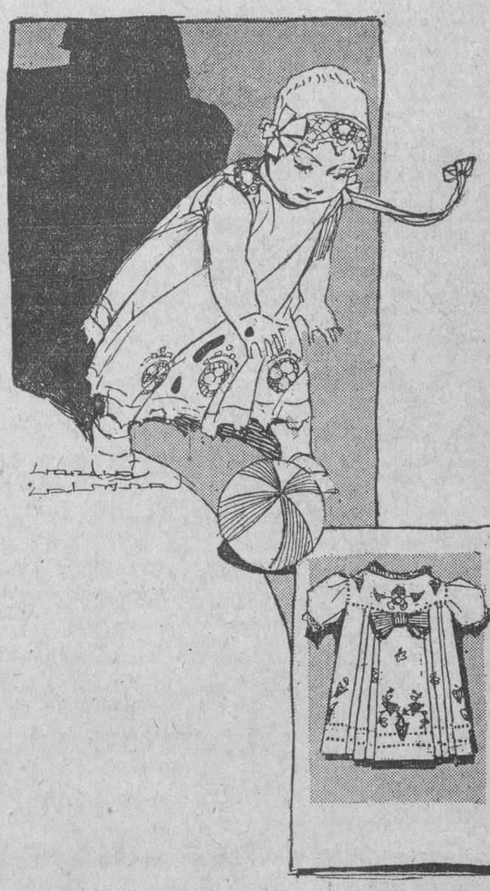

MAS ARTICULOS PARA EL CUIDADO DEL BEBE

Juegos compuestos de roponcito y camisita, en fino opal, con lindísimos bordados a $2.25, 2.50, 2.75, 3.00 y 3.50. En blanco.

Estos mismos juegos en rosa, azul o blanco, a $2.50.

Fajitas de crochet, desde $1.00.

Boticas de crochet, en rosa, azul o blanco y combinados, a $0.50.

Boticas de dos agujetas, caprichosamente combinadas en blanco, rosa, azul o amarillo, con lazos de cinta de seda, a $1.35.

Zapaticos de piel, en blanco, negro o carmelita, desde $1.50. De piqué a $1.25.

Equipos de goma compuestos de sábana, pantalón, babero y ligas, a $2.50.

Equipos de goma compuestos de sábana, pañal, pantalón, babero y ligas, a $2.90.

Equipos de goma compuestos de sábana, pantalón, dos baberos, ligas y bolsa para los pañales, $3.95.

Sabanitas de goma, en rosa, blanco o color natural, de 27x36 pulgadas, a $1.25. En los mismos tonos, pero tamaño de 36x45, a $2.25.

Sabanitas de algodón, desde $0.95. En holán de puro hilo, desde $2.10.

Fundas de holán de hilo, con bordados y calados, a $0.95, 1.10, 1.25, 1.50, 1.75 y 2.00.

Edredones de seda, en rosa o azul, desde $4.00.

Libros "Record Baby", forrados en moaré de seda rosa, azul o blanco, desde $0.75.

Relojes para babies, en preciosos y nuevos modelos, desde $1.50.

Alfileteros en nuevos estilos, desde $1.50.

PRECIOS MÓDICOS, PERO FIJOS

MIEMBROS DEL "CLUB DE LOS GUATACÁS" DETENIDOS AYER TARDE

Con sus gritos y ademanes en el paseo de carnaval han promovido fuerte escándalo

El Jefe de la Sección de Expertos, teniente Miguel Calvo y Herrera, auxiliado de sus subalternos: O. Valdés, J. Ramón, J. Galarraga y Pérez, arrestaron en la tarde de ayer y durante el paseo de carnaval, a varios individuos que viajaban en el auto 31808, manejado por el chaufeur Raul Fernández Trevejo, vecino de Altarriba 10, porque formaban un fuerte escándalo y vejaban a las personas que actualmente rigen los destinos de la República.

Esos individuos, que dijeron nombrarse Emilio Torres Noa, de 21 años, vecino de Aranguren 26; Wadit Yabur, de 19 años de Monte 72; Efaín Casanova Marcoleta, de 21 años, residente en Vives 123; Elías Pulido Jorge, d e22 años, vecino de Santa Irene 94; Joaquín Alemany Martínez, de Figuras 8; Angel Cortina Mena, de 21 años, vecino de Monte 84; Raul Martínez Rubio, de 21 años, de Gervacio 1; Jorge Sánchez Oyarzun, de 21 años de edad, de Monte 68; Alfonso Casas Ibáñez, de Gertrudis, letra M; Miguel San Martín Tulet, de 19 años, vecino de la calle D, número 4; José Menéndez Nicolau, de Indio 35; y Nicolás Elías, vecino de Santa Amalia 68, viajaban en dicho automóvil por el paseo, vistiendo camisas rojas, con las insignias de dos guatacas cruzadas. También llevaban delante del radiador del auto, dos grandes guatacas, en cuyos mangos habían puesto un lazo rojo.

Al mismo tiempo, daban estentóreos gritos de "somos los componentes del club de los guatacas", vertiendo frases vejaminosas para las personas que están de acuerdo con las ideas de nuestros gobernantes, a la par que criticaban la actuación de estos últimos.

Con tal motivo el numeroso público que invadía todo el paseo, hacía comentarios sobre el comportamiento de esos individuos, originándose con ello un desorden público.

Los acusados expusieron que efectivamente ellos, salieron con esas insignias, por ser de actualidad y estimarlo como una cosa jocosa, pero nunca para ofender a nuestros gobernantes ni a sus adeptos.

EL CONTRABANDO DE BEBIDAS ALCOHOLICAS EN MEJICO

MEXICO, Marzo 27.—Informaciones.—Dícese que el Presidente Calles entablará negociaciones especiales con el Gobierno norte-americano para custodiar las aduanas fronterizas y evitar en lo futuro el contraband de bebidas alcohólicas.

Las últimas noticias dan como segura la derrota de los indios yaquis en el Estado de Sonora.

CUATRO SENTENCIADOS A LA GUILLOTINA EN BERLIN

BERLIN marzo 27, AP.—Cuatro miembros de la que fué Reichswehr Negra, organización monárquica secreta dentro del enército de la República alemana, han sido condenados hoy a morir en la guillotina por haber asesinato en 1923 al sargento mayor Walter Wilms, suponiendo que este traicionaba sus actividades secretas, denunciándolas al Gobierno.

Los oficiales Fuhrmann, Klapproth y Umhofer, fueron declarados culpables de haber atraído a Wilms a un automóvil, donde le golpearon hasta dejarlo sin sentido, después de lo cual llenaron sus bolsillos de piedras y lo echaron al río Sprec, cerca de Potsdam. Cuando el cuerpo de Wilms surgió a la superficie, acaso porque perdió el peso de las piedras, los tres oficiales abrieron fuego contra el infeliz, rematándolo. El cuarto culpable, teniente Schulz, fué el que ordenó el crimen.

Schulz fué juzgado anteriormente por estar complicado en otros casos de crímenes por agentes de la Reichswehr Negra, alegando el fiscal ahora que por lo menos ha participado en doce asesinatos de esa clase contra enemigos políticos, aunque hasta ahora, en el asunto del sargento Wilms, no se pudo obtener su culpabilidad.

S. YGLESIAS ALMACEN DE MUSICA Y EFECTOS MUSICALES SAN RAFAEL 46 G. CARRILLO 46 TELEF. M-1388.- M-4947

VISITE NUESTRA CASA Y SE SENTIRA CONFORTADO CUAL SI ESTUVIESE EN UN PALACIO DE LA MUSICA

M.E.C.D. 2016

CRONICA CATOLICA

HA CESADO LA PERSECUCION RELIGIOSA EN GUATEMALA

INMENSO JUBILO ENTRE LOS CATOLICOS GUATEMALTECOS

Nos escriben de Guatemala, lo siguiente:

"Guatemala 6 de marzo de 1927.

Señor Gabriel Blanco Doval, Cronista Católico del DIARIO DE LA MARINA.

Muy amado hermano en Cristo: Habiendo sido usted un esforzado paladín de nuestra causa católica, defendiendo energicamente en su Crónica Católica del católico DIARIO DE LA MARINA de esa ciudad nuestros derechos de católicos, sangrientamente perseguidos, nos es grato comunicarle que el pasado diciembre, fué elegido Presidente de esta República el señor L. Chacón, el cual revocó al punto todos los decretos antireligiosos de su predecesor el Presidente Orellana, fallecido en mayo de 1926, quien había prohibido el ingreso en el país a los religiosos extranjeros; había negado a los sacerdotes no oriundos del país el ejercicio de su misión sin permiso especial, había abolido el derecho de apelación de los sacerdotes en caso de expulsión; había amenazado con castigar a todo el que hubiera dado acogida a los sacerdotes proscritos; había suspendido el derecho civil del clero; había prohibido los periódicos católicos abolido la libertad de palabra, expulsó a nuestro amadísimo Prelado Don Luis Javier Muñoz y Cajurón, muerto en el destierro en Colombia en el pasado mes de enero no alcanzándole el beneficio por tal causa.

El pueblo de Guatemala, en su casi totalidad católico, está lleno de júbilo.

Al participarle tan grata nueva, nos encomendamos a sus oraciones con nuestra más reconocida gratitud a ese DIARIO y a usted, que tanto nos defendió así como a nuestro inolvidable Pastor, cuya viril protesta público usted en el año 1921.

Somos de usted con toda consideración en Corte Jesús-La Junta Guatemalteca de Acción Social de Señoras Católicas".

GRACIAS

Mil gracias por tan grata noticia

Complacidísimo tomamos parte en vuestro júbilo.

Recibid nuestra enhorabuena. Y EL DIARIO DE LA MARINA y sus Cronistas Católicos, que con todo respeto, pero con la santa libertad de hijos de Dios condenaron la persecución religiosa, hoy felicitan al Honorable Sr. Presidente de Guatemala por haber devuelto a Cristo a sus Ministros, y a los fieles, la libertad.

Elevemos católicos una fervorosa plegaria en acción de gracias por haber triunfado Cristo-Rey en Guatemala donde tanto se le persigió

Quiera El, que pronto podamos anunciar lo mismo, con respecto a Méjico.

EL SEGUNDO JUEVES EUCARISTICO EN EL TEMPLO DEL CORAZON DE JESUS

Con gran solemnidad se ha celebrado el **Segundo de los Quince Jueves**, que al Corazón eucarístico de Jesús, dedica el Apostolado de la Oración del templo de Reina.

EXPOSICION

Expuso el Santísimo Sacramento el Director del Apostolado R. P. Camilo García, Superior de la Presidencia de la Compañía de Jesús de la Habana. A continuación el Hermano Celestino Durantez, S. J. rezó la estación, el Santo Rosario y dirigió el piadoso ejercicio de los "Quince Jueves'.

MOTETES

Terminando el ejercicio de los "Quince Jueves', los celebrados cantantes Urretarazu y Rueda, interpretaron acompañados al organo, muy bellos motetes en honor a Jesús Sacramentado.

SERMON

El R. P. Francisco Javier Asencio, pronunció un elocuente sermón. Desarrolló el siguiente tema:

La Eucaristía y las Verdades de la Fé.

El doctor jesuita pidió gracias y bendiciones para Cuba para el Honorable Sr. Presidente de la República y su distinguida familia. De un modo especialísimo para la niña María de los Angeles Grau y Machado, que costeó los cultos de este "Jueves eucarístico'.

BENDICION Y RESERVA

A las seis p. m. fué solemnemente reservado el Santísimo Sacramento por el Superior de Reina, R. P. Camilo García, asistido del Hermano Celestino Durantez, S. J. y de los acolitos Armando Fernández, Antonio Nogués, René Faiñas Guillermo Busto y Alfredo Incera.

LA PARTE MUSICAL

La parte musical fué interpretada por escogidas voces bajo la dirección del maestro señor Toribio Azplazu.

ADORNO

Lucía el altar mayor y su presbiterio un bellísimo adorno floral.

DESFILE

A las seis y media se inició el brillante desfile de la concurrencia.

OBSEQUIOS

La distinguida y numerosa concurrencia, fué obsequiada con devotísimos recordatorios.

REPRESENTACION DEL DIARIO

EL DIARIO DE LA MARINA estuvo especialmente representado por su redactor católico señor Lorenzo Blanco.

CONGREGACION DE LA ANUNCIATA

En Junta celebrada por la Directiva, se designó al Guardián de los Padres Franciscanos de la Habana, R. P. Fray Buenaventura Salazar, para pronunciar las Conferencias anuales, a los congregantes de la Anunciata.

Estas Conferencias tienen lugar en la última semana de abril. A ellas pueden asistir cuantos hombres lo deseen.

El orador designado ofrece completas garantías de éxito por su virtud, sabiduría y elocuencia.

También se le ha encargado del sermón de la función patronal, que tendrá lugar el primer domingo de mayo.

En ella Pontificará el Prelado de la Archidiócesis Monseñor Ruíz.

Habrá un gran banquete.

Para organizar estas fiestas se nombraron comisiones de culto, banquete y de propaganda y prensa, presididas respectivamente por el P. Director señor Dordet, doctor Echevarría y señor Gabriel Blanco. Estas comisiones se reunirán el primer y tercer viernes de abril para dar cuenta de sus gestiones a la Directiva y demás congregantes que quieran asistir.

Como Presidente de la Comisión de Prensa, informaremos ampliamente de los acuerdos que se vayan tomando.

CULTO CATOLICO PARA HOY

En las Reparadoras, con motivo de hallarse el Jubileo Circular, solemnes cultos al Santísimo Sacramento.

En la Parroquia del Vedado Ejercicios espirituales para sirvientas.

En los Pasionistas para señoras y señoritas

CULTO CATOLICO PARA MAÑANA

En San Francisco, Reina, Santo Angel, Jesús del Monte y Pasionistas, los solemnes cultos de los "Trece Martes".

En la Parroquia del Carmen y Santo Angel ejercicios cuaresmales.

PRIMER VIERNES DE MES

El próximo viernes, como primero de mes es día de Comunión Reparadora al Sacratísimo Corazón de Jesús.

MUY ILUSTRE ARCHICOFRADIA DEL SANTISIMO DE LA CARIDAD

La Muy Ilustre Archicofradía del Santísimo Sacramento de la Parroquia de Nuestra Señora de la Caridad, celebró la función mensual reglamentaria con arreglo al siguiente programa:

MISA DE COMUNION GENERAL

A las ocho a. m. tuvo lugar la Misa de Comunión general, la cual celebró un Reverendo Padre Escolapio, de la Comunidad de las Escuelas Pías de la Habana.

El banquete eucarístico estuvo muy concurrido.

EXPOSICION

A las ocho y tres cuartos se expuso el Santísimo Sacramento.

MISA SOLEMNE

A las nueve a. m. cantó la Misa solemne, el Párroco R. P. Eduardo Ferrer, asistido de los Padres Cristóbal Pastor y Salvador Martí.

SERMON

Pronunció el sermón, el Párroco de Campo Florido, R. P. Luis Sanz.

LA PARTE MUSICAL

Orquesta y voces, bajo la dirección del maestro Rafael Pastor, Hermano de esta Muy Ilustre Archicofradía, interpretaron la parte musical.

PROCESION

Después de la Misa, el Santísimo Sacramento, fué llevado procesionalmente por las naves del templo.

Portaron los Hermanos el palio.

Presidió el Rector señor Jesús Oliva Crespo.

Dieron escolta a S. D. Majestad, los cofrades de ambos sexos.

BENDICION Y RESERVA

Recogida la procesión, se verificó la reserva.

Los cultos eucarísticos terminaron con el canto del Himno Eucarístico de Sagastizabal.

El Mayordomo de la Archicofradía señor Argote, a quien compete organizar las festividades de la Archicofradía, ha sido muy felicitado por el éxito de la presente.

UN RUEGO

Acercándose las grandes solemnidades de Pasión y Semana Santa, hemos de rogar nos remitan los programas a la mayor brevedad, a fin de irlos insertando con el debido tiempo y orden.

PRIMER VIERNES DE MES

El primer viernes de abril, es el próximo.

Ténganlo presente los Guardias de Honor y Socios de Apostolado de la Oración a fin de dar cumplimiento a la Comunión Reparadora del primer viernes de abril.

LAS CONFERENCIAS DE SAN VICENTE DE PAUL

Hay en la Habana un Consejo Particular de las Conferencias de San Vicente de Paul desde el año de 1857, el cual ha establecido Conferencias en diversas Parroquias de la Habana, las cuales visitan semanalmente a los pobres a su caridad acogidos, llevándoles a su humilde vivienda el socorro material, que sostiene la vida maternal y el pan de la instrucción religiosa, que alimenta la vida espiritual.

Para esta labor los socios se dividen en parejas, cada una de las cuales visita una familia. De sus necesidades corporales y espirituales, dan cuenta en la junta semanal. Con arreglo a estos informes, se distribuyen los socorros para la siguiente semana y se le dan las instrucciones referente a la enseñanza de la familia a su celo encomendada.

La Conferencia de San Vicente de Paul de la Parroquia de San Nicolás de Bari, tiene acogidas a catorce familias, que suman un total de ochenta personas.

CUMPLIMIENTO DEL PRECEPTO PASCUAL

El motivo de la reunión en la Iglesia de su feligresía, fué el cumplir con el ineludible deber de todo cristiano: **Cumplir con el Precepto de Confesar y Comulgar una vez a lo menos en el Año.**

LA COMUNION

Comulgaron primeramente los niños, después los ancianos a quienes servían de báculo el Presidente de las Conferencias don Luis Beltrán Corrales y los Visitadores Francisco Ezquerro, Antonio Feret, Juan Alonso, Juan Manuel Alvarez, Luis Lobato y Gabino Godino.

Después de los ancianos, lo verificaron los jóvenes y los hombres y mujeres.

Una vez que hubieron comulgado todos los pobres, lo hicieron los visitadores dándoles ejemplo.

PLATICA

Terminada la Misa, el celebrante Monseñor Juan José Lobato, pronunció una bellísima plática alusiva al acto, la cual terminó con vehemente exhortación al cumplimiento de los deberes religiosos, que nos manda el Señor observar por mandato de Nuestra Santa Madre la Iglesia.

Concluida la plática felicitó a los Visitadores, por la gran obra que llevaban a cabo con aquellos pobrecitos, sus hermanos en Cristo, que a todos los había igualado, dándose el alimento a todos por igual en la Sagrada Comunión.

DESAYUNO Y OBSEQUIO A LOS POBRES

En la casa rectoral se sirvió por los visitadores un desayuno de chocolate y pan de huevo a los pobres. Después de este se distribuyeron dententes, medallas, estampas, paquetes de Chocolate, latas de Toddy, medias noches, caja y media de latas de leche condensada, empanadas y 65 pesos, entre los cabezas de familia, según las necesidades de cada una y el número de individuos de la misma.

Las catorce familias se retiraron bendiciendo al Párroco y a sus bienhechores, los socios de la Conferencia de San Nicolás.

Sea para el Párroco, Presidente y consocios de la expresada Conferencia, nuestra gratitud en nombre de los pobres socorridos con **Pan y Hojas de Catecismo.**

MISA SOLEMNE

A las ocho y media a. m. dió comienzo la Misa solemne. Ofició de Preste, el R. P. Ricardo Encinas, asistido de los Padres Agustín Piteira y Magín Ribalta.

PANEGIRICO

Pronunció un gran panegírico de San José, el celoso Párroco Monseñor Juan José Lobato Rendón, a quien felicitaron sus numerosos oyentes.

A ellos unimos los nuestros.

LA PARTE MUSICAL

Fué interpretada la parte musical por orquesta y voces, bajo la dirección del reputado maestro señor Juan Martínez, que desempeña con general beneplácito el cargo de organista de este templo.

ADORNO

Lucía el templo un precioso adorno floral y una espléndida iluminación eléctrica.

RECORDATORIOS

La numerosa concurrencia fué obsequiada con piadosos recordatarios.

UN CATOLICO

DIA 28 DE MARZO

Este mes está consagrado al Patriarca San José.

El Circular está en las Reparadoras.

Santos Sixto III; Esiquio y Esperanza; confesores; Castor, Doroteo y Prisco, mártires; Juan Capirtrano, franciscano; Santa Fortunata, virgen y mártir.

San Prisco, mártir. Nació en la Palestina y vivía practicando todos los deberes de cristiano. A la sazón el furioso Valeriano levantó una terrible persecución contra la Iglesia de Jesucristo. Nuestro Santo lleno de esforzado valor, se presentó espontaneamente delante del juez, a reprenderle su inhumana crueldad en la persecución de los discípulos de Jesucristo, añadiendo con entereza y humildad, que si para aplacar su cólera necesitaba su vida, que dispusiese los suplicios, pues estaba ansioso de morir por el santo nombre de Dios. Lejos de comprender el juez tan sublime abnegación, se encendió en cólera y decretó fuese arrojado a las fieras, y de este modo el Santo Mártir voló al cielo a ceñir la corona de los escogidos.

El martirio de San Prisco fué por los años 259.

MÚSICA CLÁSICA Y POPULAR

PARA PIANO, ORQUESTA Y BANDA

METODOS PARA TODOS LOS CONSERVATORIOS

CUERDAS DE TODAS CLASES

ROLLOS PARA PIANOLA

VDA. DE CARRERAS Y CIA.

PRADO 115. TEL. A-3462.

HABANA.

GOFIO ESCUDO se compone sólo de trigo tostado, reconocido mundialmente como el mejor alimento.

GOFIO ESCUDO nutre, engorda y fortalece

SUS HIJOS deben tomarlo todos los días.

DEDALCO

2495. 2d-24-28.

Buen Apetito, Fuerza y Vigor

Si siente Ud. depresión nerviosa, falta de apetito y energía, ó padece de dolores de cabeza ó insomnio, sintiéndose débil y sin ánimo; indudablemente Ud. necesita Vinol. Desde la PRIMERA semana que tome el Vinol se sentirá más fuerte, tendrá más apetito y reconciliará el sueño con gran facilidad. La transformación rápida efectuada en su persona será notada por todo el mundo y se sentirá en condiciones de disfrutar de los placeres de la vida.

Desde hace más de 25 años la preparación Vinol viene siendo usada por hombres, mujeres y niños enfermos, nerviosos y anémicos. Es sumamente agradable al paladar, sorprendiendo a todo el mundo con su reacción rápida y eficaz.

El Vinol no es una preparación secreta—sus componentes aparecen detallados en la etiqueta de cada botella. Cerciórese de que obtiene el Vinol legítimo.

Estaba tan decaída y nerviosa que me era sumamente imposible realizar labor alguna. El uso del Vinol ha realizado un cambio sorprendente en mi persona y ahora tengo buen apetito, duermo bien y me siento fuerte y saludable.—MARIA L. BAEZ.

De venta en las farmacias y droguerías.

Chester-Kent, Inc., distribuidores, St. Paul, Minn., E. U. A.

Vinol

DE SANTOS SUAREZ

ENFERMO

De algún cuidado.

Lo está desde hace días mi estimado amigo el señor Domingo Roldán Bencomo, tenedor de libro de la fábrica de cigarros La Competidora Gaditana.

Por su pronto restablecimiento.

Son mis votos.

COMPROMISOS AMOROSOS

Los últimos de marzo.

Por el señor Manuel Rosendo Mayo ha sido pedida en matrimonio la mano de la encantadora señorita Soledad Morales para su hijo el correcto joven Francisco Mayo Ares, así como también la mano de la bella señorita Francisca Rodríguez Leivas para su otro hijo el joven José Mayo y Ares.

Enhorabuena.

RESTABLECIDA

Mi encantadora amiguita la angelical señorita Matilde Pego, se encuentra completamente restablecida del ataque grippal que sufrió.

Lo consigno con gusto.

NUEVO DOMICILIO

El señor Francisco Medina y familia tienen el honor de comunicarme haber trasladado su domicilio para la calle Octava, número 12, entre Dolores y Tejar, reparto Lawton.

Sépanlo sus numerosas amistades.

Emilio Cobo Rius.

ECOS DEL VEDADO

NUEVO CRISTIANO

En nuestra parroquial recibió las aguas del Jordán la linda niña Margarita Paulina Digna de Jesús, hija de nuestros estimados amigos Miguel Carmona y Margarita Guerrero de Carmona.

Fueron padrinos el señor Miguel Carmona abuelo paterno y la distinguida dama Margarita Galvez de Guerrero.

Actuó en la ceremonia el muy querido párroco P. Víctor Fernández.

Al felicitar a los padres le deseo largos años de vida a la nueva cristiana.

UNA BODA

Descubierta la incógnita que dí a conocer a mis lectores.

Señalada para abril está la boda de una bella señorita, es ella Carmita Badía, muy conocida y estimada en la sociedad católica; unirá sus destinos a los del culto joven señor Julio Saavedra.

La boda tendrá lugar en nuestra parroquial dentro de la mayor intimidad por guardar luto riguroso el novio.

Vaya por adelantado mi felicitación para ambos.

BODA INTIMA

La primera de Abril.

Me refiero a los distinguidos jóvenes Pura Sánchez y Martínez y el correcto joven doctor Raúl Sánchez y Muñoz, que contraerán matrimonio el día 1 de Abril en la Iglesia del Monserrate a las 9 y media de la noche.

Los esponsales se celebrarán en la mayor intimidad a causa del estado delicado en que se encuentra le padre del novio el distinguido caballero señor Carlos Sánchez y Díaz. Boda que ha de quedar lucida, apesar de lo íntima en que se celebrará.

UN HOMENAJE

El día 18 los alumnos del colegio de La Salle rindieron a su director Hno. Netelmo de Jesús un gran homenaje como víspera de su santo.

Reunidos los mil cien alumnos en el patio de honor se recitaron poesías; se dijeron discursos y se hizo música.

Habló luego el festejado dando las gracias.

El día de San José hubo gran misa de comunión y fiesta religiosa.

Le fué concedido luego el día de asueto a los alumnos.

Lorenzo Blanco.

CRONICA DEL CERRO

MEJORADO

Nuestro distinguido amigo el industrial José A. Suñé, se encuentra muy mejorado de la afección que por espacio de varios días lo tuvo alejado de sus habituales ocupaciones.

B. L. M.

El consecuente amigo Francisco Díaz Rodríguez nos comunica en atento B. L. M. haber tomado posesión de la jefatura de los Fosos Municipales, cargo para el que fué nombrado por el popular y querido alcalde doctor Miguel Mariano Gómez.

Deseamos al amigo Díaz el mayor acierto en el desempeño de sus funciones.

CUMPLEAÑOS

Días pasados celebró la fiesta de sus natales nuestro estimado amigo José María Macías, empleado de la Havana Electric.

Reciba nuestra felicitación.

FELIZ OPERACION

En la casa de salud Covadonga y por el experto cirujano doctor Elpidio Stincer, ha sido sometido a una arriesgada operación quirúrgica el conocido joven Esteban Mata.

Nuestros votos por el restablecimiento del amigo Mata.

EXAMENES

En el Conservatorio Nacional de Música y Declamación de la Habana han examinado recientemente el quinto año de piano las interesantes señoritas Genoveva Glean; Mercedes Villalba; Adelaida Hernández; Ofelia Hernández; y de sexto año: Margarita Hernández.

Reciban la felicitación del cronista, así como su profesor el señor José Pomar.

Emilio MOLINER.

Al cambiar la estación, vienen nuevos modelos.

Ya "El Mundo" ha comenzado a recibir diferentes estilos para la nueva estación.

Véalos y compare en elegancia, en calidad y en precio.

$6.99

Sencillo el diseño, elegante la combinación. Es en charol color palo de rosa combinado con charol marfil y con unos vivos de oro. El tacón alto o militar.

PARA NIÑOS

Algo delicado en charol negro y charol marfil con vivos de oro.

Del 1 al 5 .. .. $2.99
Del 5 1|2 al 8 .. .. $3.50
Del 8 1|2 al 11 .. .. $3.99
Del 11 1|2 al 3 .. .. $4.50

GRAN PELETERIA

"EL MUNDO"

REINA 33

Frente a Galiano

J. PEREZ Y CIA.

Al interior, 30 cts. extra.

2807. 1d-28.

Leche CONDENSADA MARCA FAVORITA PURA, RICA, DELICIOSA

DIRECTORIO DE CUBA PARA 1927

Acabamos de recibir un ejemplar del "Directorio de Cuba" para 1927, que amablemente nos envía la casa Editorial Schneer, que es quien lo publica.

Con el libro, una magnífica edición tipográfica que pone muy alto el nombre de esta industria en el país recibimos una agradable sorpresa, no sólo por la belleza del ejemplar, por su artística ejecución que seduce, sino porque abandonada hace tiempo la publicación de libros de esa naturaleza, necesarios en grado sumo en toda ciudad populosa y en todo país civilizado, o hechos, cuando se hicieron, por manos inexpertas o descuidadas, este Directorio viene de improviso, inesperadamente, a satisfacer una necesidad apremiante del comercio, de la industria, de todos los hombres de actividad y de trabajo que en materia de información pública han luchado a ciegas—puede decirse—contra una barrera infranqueable de datos erróneos o contra la falta absoluta de ellos.

El Directorio de Cuba para 1927 es un hermoso volume nde 1655 páginas de 10"x13" impreso en magnífico papel satinado y compuesto con tipos claros y limpios que obran el milagro—¡rara avis!—de invitar cordialmente a la lectura, como si este libro fuera no una obra de consulta informativa, sino breviario amable de expansión espiritual. Y es que los editores, viejos lobos en achaques de publicidad, parece que han tenido particular cuidado de aunar el mérito principal de su labor, el fondo—amplia y veraz información—, con su perfección exterior para lograr un conjunto de valor extraordinario, como sin duda alguna es esta obra utilísima, a la que no escatimamos nuestros aplausos y nuestras felicitaciones.

Los editores no descuidaron el menor detalle en beneficio del libro, y como garantía de mayor excepción, lo sometieron a la alta inspección de la Oficina de Comercio Exterior de la Secretaría de Estado, según reza en la portada. Esto solo dice muy claro lo que la obra es y significa para todas las clases vivas del país, que desde ahora tienen a su alcance una guía fidedigna que será el más valioso auxiliar en materia de información pública

Felicitamos con entusiasmo a los señores Schencr y les invitamos a que perseveren en sus propósitos con la fé que inspiran sólo las causas buenas y nobles; que, como siempre ocurre con ellos, el éxito ha de ser su aliado inseparable.

LOS ABOGADOS DE LAS VILLAS HAN OFRECIDO UN BANQUETE AL DOCTOR V. BELLO, GOBERNADOR PROVINCIAL

Al acto asistieron más de doscientos comensales, todos abogados pertenecientes a distintas filiaciones políticas. — El festejado esbozó su programa de gobierno y pidió el concurso de todos

A iniciativas de los doctores Jorge L. Besada y Antonio Esparza se le ofreció por los abogados residentes en la provincia de Santa Clara, un homenaje de afecto y simpatía al compañero recientemente electo gobernador de las Villas, doctor Juan Vázquez Bello, con motivo de estar en posesión de su cargo.

Dicho homenaje consistió en un magnífico banquete celebrado hoy en el hotel Santa Clara, sentándose alrededor del joven doctor Juan Antonio Vázquez Bello más de doscientos comensales, abogados todos de distinta filiación política, resultando el acto, por lo tanto, brillante y cordial.

El menú fué exquisito y el servicio estuvo a la altura del crédito del hotel.

Hicieron uso de la palabra distintos comensales pronunciándose discursos elocuentes y de tonos patrióticos, últimamente habló el doctor Juan Antonio Vázquez Bello esbozando su programa de Gobierno y requiriendo el concurso de todos sus amigos para realizar los buenos propósitos que le animan desde el alto puesto que ocupa; aprovechó la oportunidad que se le presentaba para dar a conocer a los presentes el éxito obtenido en la recaudación de fondos provinciales durante el mes que lleva al frente del Gobierno de esta provincia, elogió el celo y buena disposición de los alcaldes municipales que han permitido que se pueda ofrecer a los habitantes de la provincia de Santa Clara, datos tan halagüeños como los siguientes:

Saldos recibidos en febrero 23: Fondos del presupuesto, $30,464.24. Fondos de Resultas, $52,274.59.

Ingresado de 23 de febrero a 23 de marzo:

Fondos del presupuesto, $39,577.61. Fondos de Resultas, $4,666.46.

Pagadas todas las obligaciones comprendidas en ese tiempo, queda un saldo a favor del Tesoro provincial durante el mes que lleva administrando los destinos de esta provincia el nuevo gobernador, de pesos 109,255.45, o sea $26,516-62 más de la cantidad que recibiera en 23 de febrero.

Al conocer estos datos los concurrentes al banquete, así como el público aglomerado alrededor del edificio que ocupa el hotel, prorrumpió en vítores y aplausos al joven gobernador que terminó su discurso asegurando que su gestión sería honrada y beneficiosa para esta provincia, ya que su único anhelo consistía en que su paso por el Gobierno de las Villas, fuera recordado siempre con cariño por todos sus conterráneos.

Esta fiesta de afecto y cordialidad que tan alto pone el nombre de los villareños, terminó a las dos de la tarde.

Santa Clara, marzo 24.

El Corresponsal.

EXCURSION AL CENTRAL TOLEDO

Los alumnos de las aulas primera, segunda y tercera de la Escuela Anexa a la Normal de Maestros, en compañía de sus profesores respectivos, señores Mario Ayala, Andrés Galbán y Sebastián Ramos, y del doctor Gustavo Loredo, profesor de la Normal, efectuaron en la mañana del sábado próximo pasado una excursión al Central Toledo, con fines meramente educacionales.

Los alumnos fueron muy bien atendidos por el administrador del central, que los acompañó en la visita. Los profesores explicaron prácticamente a los alumnos el funcionamiento del central y el proceso de la elaboración del azúcar de caña.

Durante el trayecto se hicieron también numerosas explicaciones sobre las cosas que veían al pasar.

CAPABLANCA EN AJEDREZ Y LA "VICTOR" EN VICTROLAS ORTOFONICAS IMPERAN

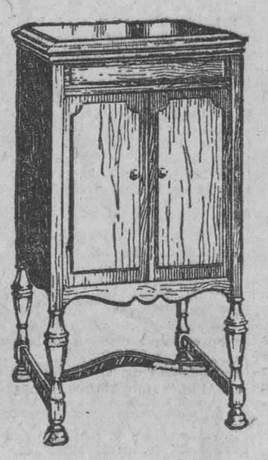

$130.00

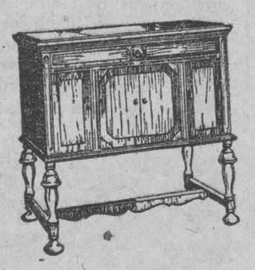

$225.00

$175.00

$375.00

Visítenos y escuchará las reproductoras más fieles en el canto y en la música.

Viuda de Humara y Lastra, S. en C.

MURALLA 83 y 85

TELEFONOS A-3498 y M-9093

alt 28

¡Recuerde usted!

que por antiguas que sean las enfermedades de

Estómago e Intestinos

se curan tomando después de las comidas el

DIGESTÓNICO

De venta en farmacias y droguerías.

M.E.C.D. 2016

Pilas para agua bendita

Tenemos un gran surtido en todas las imágenes, bronce esmalte y onix del Brasil

Libros de misa de piel, de seda en todos colores, placas religiosas, crucifijos de marfil y plata. Medallas de oro y de platino, con brillantes y zafiros. Nuestros precios son reducidísimos. Una visita y se convencerá.

"La Esmeralda"

San Rafael, No. 1. Teléfono A-3303

EL IDOLO DE LAS MUJERES

LLEGARON DOS OBRAS INTERESANTES: EL IDOLO DE LAS MUJERES, Rodolfo Valentino. Novela interesantísima con profusión de fotografías con todos los pormenores del Actor, desde su nacimiento hasta su muerte.

LA COCINA PRACTICA. —La mejor obra del Arte Culinario. Las dos en la Librería Académica, Prado 93, bajos de Payret, Teléfono A-9421.

2689 3 alt d 23

LOS MAS ORIGINALES

tanto en su estilo como en la confección, resultan los más originales, los modelos de calzado que vende

TRIANON

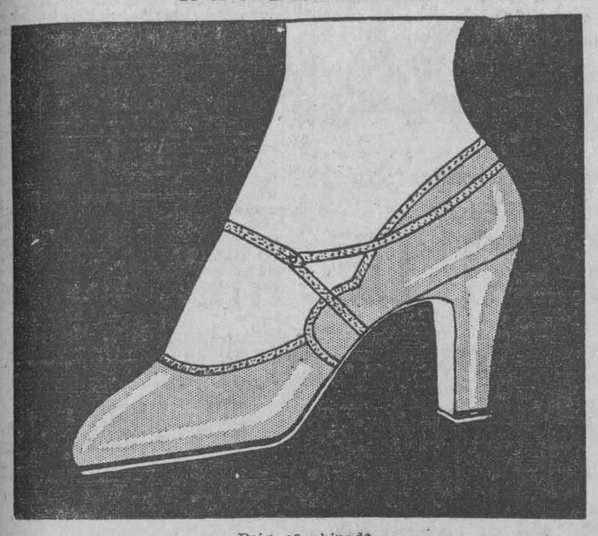

Beig. combinado

$8.00

HERMANOS ALVAREZ
NEPTUNO Y SAN NICOLAS
TELEFONO A-7004

2793. 1d-28.

GUANABACOA AL DIA

LA ESCUELA SUPERIOR

De un momento a otro quedará en esta villa inaugurada la Escuela Superior. Terminadas están ya las obras de reparación, construcción y adaptación en la casa que para ello será dedicada, calle de Adolfo del Castillo entre Pepe Antonio y Nazareno. Escuela esa que será un organismo que dependerá de la enseñanza primaria oficial. Ese nuevo centro de enseñanza lo debemos a las gestiones del culto Inspector Escolar de nuestro Distrito, Dr Vicente Lancha, y a la Junta de Educación de esta Villa.

Con la implantación de la Escuela Superior estará de plácemes nuestro pueblo.

CASA PROPIA PARA EL CASINO ESPAÑOL

Tiene gran interés la actual directiva del Casino Español de esta villa en contar con local social propio, y para ello, celebróse en la noche del pasado martes una reunió— en su amplio salón— integrada por elementos de su directiva, asociados y buen número de cubanos, tratándose de tan importante asunto, acordándose en principio adquirir el inmueble por medio de colectas y de bonos hipotecarios. Todos se mostraron dispuestos a laborar con entusiasmo en ese sentido.

Aplaudimos llenos de contento tan loable iniciativa y nos ofrecemos gustosos para desde esta sección ayudar en todo cuanto sea preciso.

LOS BOY SCOUTS TENDRAN MADRINAS

Bajo la presidencia del querido amigo Alejandro J. Martínez, celebraron una importante reunión el pasado martes los miembros del Comité Local de Boy Scouts, actuando de Secretario el Comisario de la institución el simpático joven Gabriel Mancebo. Se trataron asuntos de administración y otros relacionados con el auge y progreso de la popularísima institución.

Se acordó designar Madrinas de los Boy-Scouts de Guanabacoa a la distinguida señora Justina Parra de Masip, esposa de nuestro celoso Alcalde Municipal, y a la respetable dama María J Steegers Viuda de Lastres, Presidenta entusiasta de la Asociación de Damas de la Caridad.

Ellas, con un distinguido grupo de señoras de nuestra mejor sociedad, se encargarán de formar el Comité de Madrinas de nuestros Boy-Scouts.

Piensan adquirir un terreno adecuado para establecer su Campamento Permanente, para lo cual se designó una comisión que se encargará de tan importante particular.

JUNTA EN EL LICEO

Para el día de hoy se ha convocado junta directiva en nuestro legendario Liceo, a fin de dar cuenta detallada de las obras que en el local se han realizado después del ciclón. Y para llegar al acuerdo de la fecha en que se han de inaugurar, con una suntuosa velada y baile. Serán los encargados de informar de todo a los miembros directivos, el Presidente y Director de la decana Sociedad, señor Armando del Valle y comandante Fernández de Lara, respectivamente. Nosotros podemos decir —a reserva de que en estos días le dediquemos una amplia información —que es admirable lo que se ha hecho en el Liceo. El local ha quedado completamente transformado.

Se espera que a la inauguración asistan numerosas familias de la sociedad habanera.

EN LA IGLESIA DE SANTO DOMINGO.

Como en años anteriores vienen celebrándose con toda solemnidad en la Iglesia de Santo Domingo los "Trece Martes de San Antonio de Padua". El día 2 tuvieron lugar los cultos del segundo Martes, y la función religiosa se aplicó a intención de la señora Luisa Figarola. A las ocho se cantó la misa solemne en el altar de San Antonio, y predicó el Director de la 'Pia Unión" R P. Celestino Zabala, presentando al glorioso taumaturgo como modelo de la juventud. A continuación se hizo el ejercicio de los martes, dando fin a los cultos religiosos con una concurrida y bien ordenada procesión por las naves de la espaciosa iglesia franciscana. Los socios de la Pia Unión Antoniana y demás devotos que asistieron a la función, fueron obsequiados con piadosos recordatorios. La parte musical estuvo a cargo de la Comunidad franciscana. Interpretó con gusto y delicadeza la misa XII de M. Haller, y el ofertorio el Mostra te esse matren de Rieff.

Se celebraron estos mismos cultos en los siguientes martes para devoción de los fieles y en honor del Santo Paduano. Felicitamos a los Reverendos Padres Franciscanos por el celo y esmero con que trabajan en este pueblo por aumentar la devoción y la confianza en su hermano de hábito San Antonio de Padua.

UN BAUTIZO

En nuestra iglesia parroquial recibió las aguas bautismales el próximo pasado día 20, la niña María Rogelia de la Caridad, hija de los apreciables esposos María del Pilar Díaz Peña y José Mayonade y Forte. Fueron sus padrinos Consuelo Mayonade y Olavarri y Lorenzo García Hernández.

Eterna felicidad deseamos a la nueva cristiana.

EL ENTIERRO DE PANCHO ARRONTE

Grande, muy grande ha sido la pena causada en esta localidad con motivo de la muerte del conocido y estimado amigo Pancho Arronte y Girón, perteneciente a una de las familias más antiguas y queridas en Guanabacoa.

Fué en la tarde de anteayer el acto de su entierro resultando una sentidísima manifestación de duelo. Dadas las simpatías con que cuenta en el seno de esta sociedad la familia de los Arronte, la comitiva que lo acompañó al último lugar fué numerosísima.

Hemos perdido a un excelente amigo, a un perfecto caballero, a un hijo ejemplar y a un ciudadano modelo.

Descanse para siempre en paz el pobre Pancho, como todos le llamábamos y reciban mi pésame más cumplido su inconsolable madre la señora Filomena Girón viuda de Arronte, sus hermanos María, Ramón, Dolores, Pablo, Ernesto, Baltasar y Josefina, y su hermano político nuestro cariñoso y buen amigo señor Juan Cabricano, dueño de la peletería "La Lucha".

Jesús CALZADILLA.

"Mum" is the word!

OTRO USO IMPORTANTE QUE PUEDE DARSE A LA CREMA "MUM"

Además de ser tan conocida la crema "Mum" para prevenir el desagradable olor del sudor—hay otro uso, no menos importante que para "Mum", han venido encontrando cada día mayor número de mujeres elegantes.

"Mum" es comunmente usada con la servilleta sanitaria por las mujeres que en realidad son cuidadosas de su pulcritud, pues se han convencido que su uso es sorprendentemente eficaz—más aún, indispensable.

La crema "Mum" es tan inofensiva que no hace daño a la piel más delicada. Millones de mujeres la usan con regularidad.

Obtenga "Mum" hoy mismo.
McKesson & Robbins, Inc.,

Agentes para la Exportación.
Nueva York, EE. UU. de A.

"MUM" EVITA LOS MALOS OLORES DEL CUERPO

La Moda en Paris

(Por PAULINA DE LACALLE)

Amables lectoras: La colección presentada por Nicole Groult es otra de las que tienden a volver a colocar la altura de la cintura de los vestidos en su lugar normal de antes de la guerra. Es este un punto en el que (no obstante lo mucho que ha sido

Modelo para calle de reps azul con adornos en crepé de china blanco

debatido durante los últimos meses) no han podido ponerse de cauredo ni los creadores de modelos ni el público elegante, pruébalo las diferencias hasta ahora vistas: Unas casas, como esta de que hoy trato, la colocan en su sitio fisiológico otras a la misma altura de los modelos de este invierno, algunas en el término medio entre ambas y no falta quien como la maison Tollman la coloque más bajo que hasta aquí; cuestión de gusto de los creadores y prueba de que las elegantes en general no han llegado a mostrar una preferencia decidida por ninguno de los estilos.

De la colección de Groult han merecido atención preferente algunos modelos que por sus materiales y confección parecen tan apropiados para la ciudad como para la playa o el campo. Por regla general estos modelos tienen pequeñas chaquetas flojas de crepé de china negra o azul marino que sólo cierran en la garganta y faldas plegadas del mismo género y color; bajo la chaqueta una blusa larga y recta de seda estampada en cualquiera de los dibujos de moda: estas blusas se adornan generalmente con bandas de crepé de china de que está hecho el resto del vestido y con cinturones del mismo género. En estos modelos las chaquetas y el filo de la falda tienen un ribete como de una pulgada de ancho, generalmente de los dos colores que entran en la combinación del vestido, como blanco y negro o azul y rosa.

También presenta ensambles de abrigos largos y rectos en alpaca, crepé de china o reps azul marino o negro forrados con sedas estampadas y vestidos de la misma seda que el forro del abrigo. Un bonito modelo de esta clase es abrigo de crepé de china negro forrado en azul claro sobre vestido de seda estampada azul y blanca. Este abrigo tiene en su espalda un efecto de chaqueta suelta con el filo festoneado: el mismo festón bordea la parte inferior del abrigo y el delantero del mismo así como el cuello y puños: el vestido de seda estampada que como antes he dicho completa este ensamble, se adorna también con un festón de color del forro del abrigo y que bordea la falda y los lados de un estrecho pecherin blanco; pequeños flecos festoneados alternando en blanco y azul forman la mitad inferior de la manga que es ancha en esta parte.

Y ya que hablo de los ensambles de la colección Groult os diré de uno muy bonito para noche. La capa es larga y de dos caras, por un lado raso rosa obscuro y por el otro lado color carne bordado en dos tonos distintos de rosa, el cuello de suave piel blanca en forma de chal. Esta capa va sobre un traje de raso color carne bordado en los mismos colores y motivos de ella: el escote es cuadrado lo mismo en el pecho que en la espalda, la falda está formada por dos anchas bandas o volantes que llevan en su filo un espeso bordado y este mismo bordado adorna el filo del cuerpo que es largo y de corte sencillo: desde la cintura y sobre un lado hay una elegante caída de chiffon color rosa obscuro.

El modelo de traje de estilo que la casa Croult acostumbra presentar con cada una de sus colecciones es en esta de tafetán negro con gran lazo a un lado y que abre sobre un fondo de raso azul pálido. Lo mismo el tafetán que el raso están delicadamente bordados con strass. Como salidas de teatro presenta varias capas largas y anchas muy elegantes. Una de georgette negro tiene en el borde inferior y en el cuello ancha y espesa banda de finas y brillantes plumas de gallo. Otra de georgette rosa pálido tiene la misma banda y cuello pero de plumas de avestruz teñidas de rosa.

La influencia del Charleston y Black Bottim se hace sentir en el mundo de la alta costura parisina. Es sorprendente el número de modelos que en las colecciones presentadas hasta ahora llevan esos nombres y que por regla general son algo fantásticos o un poquito charros en su corte o adornos. Algunos de estos modelos tienen largos flecos que recuerdan la indumentaria de las danzarinas Hawaiianas; otros tienen aplicaciones de sedas de colores formando vistosos dibujos. Esto en cuanto a trajes de noche; pero el mismo tema lo encontramos también en las pijamas, un modisto muy conocido presenta bajo el nombre de Black Bottom unos pantalones de satín rojo claro con una blusa amarilla ajustada a la cintura por una imitación de pañuelo bandana en colores rojo y amarillo. Otro modelo también de casa muy conocida es pantalón negro con vueltas blancas y blusa blanca con grandes aplicaciones negras formando dibujos.

Hasta ahora la mayor parte de los modelos presentados para sport y calle tienen cuellos altos que pueden doblarse hacia atrás si se desea. Hay también muchos de tarde y noche con el resurgimiento del cuello Wateau que con frecuencia está formado por un pequeño drapeado de suave seda que se ata sobre el hombro con un nudo de largas puntas colgantes.

Paulina.

NOTA: Dirigid vuestras consultas sobre modas a: Madame Paulina de Lacalle. 35 rue de Lyon. París. (12º)

HABANERAS

Viene de la página CINCO

NUPCIAL

LAS PRIMERAS BODAS DE ABRIL

Un nuevo capítulo.

Las bodas de Abril.

Cuatro las concertadas para la noche del viernes en nuestra sociedad.

A las nueve y media, en la Iglesia de Monserrate, la de la señorita Pura Sánchez Martínez y el joven Raoul Sánchez Muñoz.

De carácter familiar.

En completa intimidad.

Así lo impone el estado de salud del padre del novio, señor Carlos Sánchez y Díaz, caballero muy apreciable.

A igual hora otra boda.

En el Angel.

Es la de Carmita García, linda señorita, y el joven correcto y simpático Manolo Doria, ambos de la Casa Dubic.

Dispuesta está también para las nueve y media la boda de la señorita María Bacallao y Camejo, tan graciosa y tan bonita, y el doctor Francisco Suárez Rigau, letrado director de la Consultoría Jurídica de los Empleados y Obreros Ferroviarios.

Boda simpática.

Que se celebrará en el Angel.

A cargo del jardín El Fénix estará el decorado general del templo.

Y la última boda del viernes, la de la señorita Esperanza M. Sarria Alicot y el señor Antonio R. Samitier Duarte, a las diez, en la nueva Parroquia del Carmen.

Isis Ortiz.

La novia del sábado.

Señorita lindísima, hija del ilustre doctor Fernando Ortiz, presidente de la novel Institución Hispano-Cubana de Cultura, y su distinguida esposa Esther Cabrera.

Isis Ortiz unirá su suerte a la del distinguido joven Leopoldo Aguilera.

Boda elegante.

En la Iglesia de los Dominicos.

GISELA

1919-1927.

Ocho años de edad.

Cúmplelos en esta fecha, que es de alegría para su hogar, la más linda vecinita del Malecón.

Gisela García Bango.

Encantadora niña.

Hija del joven y distinguido ingeniero Rafael García Bango y su bellísima esposa Ada Espinosa.

Dulce suceso que no podrá celebrar por hallarse delicado de salud su amante abuelito Pepe Pellicer.

Habrá muchos regalos en sus natales para la adorable Gisela.

El cronista la saluda.

Con un beso.

Continúa en la página SIETE

"EL SIGLO"

MUEBLES DE ARTE
Novedades en Lámparas y objetos para regalos.
Visítenos e impóngase de nuestros bajos precios.
O'REILLY Y HABANA.
TELEFONO A-6135.

FIGURAS

Tenemos las más bellas y originales creaciones que ejecutan artistas europeos de reconocida fama. En nuestros salones de exposición podrá usted admirar un conjunto fastuoso de preciosas figuras de bronce, de marfil, de mármol de Carrara; grupos, bustos, alegorías, personajes de la Historia y de la Mitología. Y para adornos de una vitrina hay mil diferentes figuritas caprichosas, encantadoras.

La Casa de Quintana
LA CASA DE LOS REGALOS

ANCHOAS EXQUISITAS
"Palacio de Oriente"
ANTONIO ALONSO, Hijos. Vigo, España

ÁCIDO ÚRICO
¿La Causa de Sus Dolencias?

¿SE siente usted agotado del todo—lerdo y envarado; cansado; débil y nervioso? ¿Está usted propenso a dolores de espalda, dolores de cabeza y agudos dolores reumáticos? ¿Su sueño se interrumpe debido a molestosas irregularidades de la vejiga?

Ese miserable estado es con frecuencia debido al exceso de ácido úrico en la sangre. Cuando los riñones se encuentran saludables se encargan de eliminar este veneno del cuerpo. En cambio, cuando los riñones no funcionan como es debido, las impurezas se acumulan y afectan todo el organismo.

Por eso es que es de suma importancia observar los riñones, si éstos dan señales de irregularidad. Muchísimos de los malestares serios de los riñones—la hidropesía, arenillas, mal de Bright, endurecimiento de las arterias, son la causa de desatención.

Si sus riñones funcionan con pereza—si usted sospecha de exceso de ácido úrico—no espere hasta que serios malestares se desarrollen. Atienda sus riñones con un remedio para los riñones que ha probado su eficacia—las *Píldoras de Foster*. Ningún otro es tan recomendado ni ha tenido tanto éxito. Por medio siglo en todas partes del mundo las *Píldoras de Foster* han demostrado sus méritos en precisamente tales casos. Usted puede confiar en ellas. ¿Para qué hacer pruebas ó ensayos? Por su propio beneficio use sólo lo mejor que puede conseguir.

¡Siempre Imitadas!

PILDORAS DE FOSTER

¡Nunca Igualadas!

De Venta en Todas Las Boticas

Los Lunes de La Casa Grande

Todos los lunes ponemos a la venta, en todos los Departamentos de esta casa, artículos a precios excepcionales de reclamo valederos para este día solamente.

KIMONAS Japonesas con bonitos bordados, a $2.98

VESTIDOS

Franceses, de georgette para tarde y de crepé mongol y crepé de china para calle, muy bonitos, de $35 00 hoy lunes.

a $19.90

Vestidos de crepé flat en colores de verano, modelitos de sport en todas las tallas,

a $16.90

TELAS

PARA VESTIDOS DE VERANO

VOILE ESTAMPADO en los nuevos dibujos muy bonitos, a **$0.20**

VOILE SUIZO BORDADO de muy buena calidad, lo ofrecemos en verdadera ganga a **$0.63**

FOULARDS DE SEDA en lindos dibujos de novedad que su precio es de $2.50 y que hoy lunes le ofrecemos a..... **$1.58**

CREPE DE SEDA lavable en todos los colores hoy lunes a **$1.85**

ROPA INTERIOR

Juegos de linón de dos piezas con preciosos bordados en todos los colores y todas las tallas,

a $1.75

Juegos de jersey con bordados y de encaje en todos los colores y tallas,

a $3.25 y $4.25

CASCOS DE PAJA 45¢

picot para señoras y niñas en todos los colores, último lunes de esta oferta, a

SOBRECAMAS

De seda festoneadas en los colores oro, fresa, verde, pastel, rosa, lila, etc. y a franjas combinadas de buen gusto, hoy lunes y nada más que hoy, a

$7,25, $9.00 y $9,50

ENCAJES

De hilo, torchón, guipour y filet en los colores blanco, crema, crudo y ocre, hoy a

5, 10, 14; 24, 34, 38 y 63cts

Encajes de metal, oro, plata, oro oxidado y gris ½ de ancho

9, 12, 20, 30. 42, 54, 68, 92cts

BATAS DE BAÑO

De felpa inglesa muy buena con dos bolsillos ribeteados con seda, en diseños preciosos a cuadros pequeños y a rayas, ganga, hoy lunes

a $9.95

HILOS

Hilos D. M. C. en carreteles de 80 yardas propios para coser toda clase de telas, la ½ dna. a **23c**

PERFUMERIA

Jabones de C. Fay en estuches de fantasía en los perfumes violeta, lavender y colonia a **$0.22**

Esencias en pomos de 1 onza todos los perfumes hoy lunes, a..... **$0.52**

Jabón de limón de Salomón 548, caja de tres, solamente hoy a **$0.54**

SOMBRILLAS

$2.25 de cretona floreadas, muy bonitas. $3.25

CALCETINES PARA NIÑOS

en color entero y blanco con dibujos en color, muy bonitos

$0.26 un par. $1.44 la ½ dna.

CIVILIZACION STUDIO

M.E.C.D. 2016

HOY · TEATRO FAUSTO · HOY

5¼ 9¾ Películas Paramount 5¼ 9¾

ESTRENO EN CUBA

presenta la lujosa creación dramática:

SOLTEROS DE VERANO

(Summer Bachelors) Producción FOX

con encantadoras escenas de la vida nocturna del bullicioso y alegre Broadway, por

MADGE BELLAMY ALLAN FORREST Y OLIVE TELL

Lunetas, 60 centavos. GRAN ORQUESTA. Preferencias, 80 centavos.

Repertorio especial de la FOX FILM DE CUBA.—Labra, 73.

TEATROS Y ARTISTAS

LA TEMPORADA DE GREGORIO MARTINEZ SIERRA

Con "El Corazón Ciego" y "Sueño de una noche de Agosto", obtuvo ayer, en el Teatro Nacional, la Compañía Cómico-Dramática de la ilustre actriz Catalina Bárcena un éxito de primer orden.

Todos los intérpretes fueron aplaudidos y la gran artista cubana alcanzó un triunfo de los más brillantes en los papeles que interpretó.

Para hoy se anuncia "La Chica del Gato", obra de Arniches que gusta mucho en la Habana y donde Catalina Bárcena realiza labor de altísimo mérito.

Ninguna otra actriz ha llegado a dar al tipo de la protagonista el relieve que le da ella haciendo la chicuela madrileña sencilla, simpática e ingenua.

Para el martes se anuncia el estreno de "Pigmalión", obra del célebre humorista inglés Bernard Shaw. "El Pavo Real", la fantasía poética del poeta Eduardo Marquina, irá el miércoles.

Las dos funciones serán de abono.

LA TEMPORADA ARGENTINA AIRIÑOS D'A MIÑA TERRA

La interesantísima obra que estrenó anoche, en el Teatro Payret, la Compañía Argentina de Revistas, Sainete y Comedia, fué acogida muy favorablemente por el público que concurrió al más amplio de nuestros coliseos.

Es la producción que fué premiada en un concurso en Buenos Aires, la historia de un inmigrante gallego que se eleva por su propio esfuerzo y que ama intensamente a la tierra donde triunfó luchando con la adversidad; pero no olvida jamás la tierra natal, los aires de su Galicia adorada.

Aplaudida fué la obra que tiene interesantes escenas, situaciones teatrales y chistes graciosos.

Angel Sebrati, el notable actor, caracteriza el tipo del inmigrante gallego que se "argentiniza" y se conforma con las costumbres de la patria adoptiva, de manera insuperable. Su labor fué excelente. Se le aplaudió con justicia y se le hicieron grandes elogios.

Por la tarde se representó la jocosísima comedia titulada "En un burro tres baturros", donde fueron muy aplaudidos la señora Anido, Sebrati y los demás artistas de la Compañía Argentina.

LA REAPARICION DE ESPERANZA IRIS

El día 31 reaparecerá en el Teatro Payret, la aplaudidísima tiple mejicana Esperanza Iris —ídolo del público habanero, que le proclamó Emperatriz de la Opereta.

En la reaparición de la Iris se estrena una revista que se presentará con verdadera esplendidez: la revista "Chic".

EL HOMENAJE A LA REINA

El próximo miércoles se efectuará en el Teatro Principal de la Comedia la gran función organizada como homenaje a Su Majestad Angélica I. la Reina de la Belleza en el Concurso del DIARIO DE LA MARINA.

Se representará "La Venganza de la Petra", graciosísima producción donde Rafael López Somoza derrocha su inagotable vis cómica.

El homenaje será un gran acontecimiento sin duda.

EN EL TEATRO DEL PRADO

Con "El Imperio del Oro", "La última Frontera" y "El Correo del Czar" las obras cinematográficas que anuncia el aristocrático coliseo del Paseo de Martí, han de obtenerse los más brillantes éxitos.

Son cintas de mérito positivo que han de satisfacer a la high life que ha hecho del Teatro del Prado su "rendez vous".

HOMENAJE A JULIO TABOADA

El jueves próximo se celebrará en el Teatro Principal de la Comedia una función extraordinaria, como homenaje al primer actor señor Julio Taboada.

Taboada es uno de los artistas españoles qeu de más renombre gozan en América. Enamorado de estas tierras, ha dedicado transcurrir en ellas lo mejor de su vida y de su arte. Un arte fuerte y personalísimo.

En la función homenaje se pondrá en escena "Fedora", el intenso drama de Sardou.

VAN BEETHOVEN

El sábado y el domingo se rindió al inolvidable maestro del **Claro de luna**, al maravilloso compositor de la Novena Sinfonía, en los teatros y en los Conservatorios un tributo de admiración que pocos músicos han alcanzado.

No es posible que nos extendamos haciendo referencias al glorioso sordo ni que tratemos de su copiosa y espléndida producción ni que transcribamos algunos de los hechos notables de su vida que cuentan sus biógrafos, ni que demos a conocer anécdotas interesantes que revelan su carácter.

Hemos de dar cuenta de los homenajes que se le han tributado.

EL CONCIERTO DE LA ORQUESTA FILARMONICA

En honor de Beethoven

Espléndido éxito alcanzó el concierto ofrecido en la mañana de ayer por la Orquesta Filarmónica. Esta entidad musical honró la memoria de Beethoven con un acto en que predominaba la devoción al arte y al genio creador. El entusiasmo se había comunicado a los profesores todos y todos y cada uno pusieron verdadero empeño en secundar el esfuerzo del maestro Sanjuán. La Filarmónica tuvo ayer uno de sus mejores días y su concierto en honor de Beethoven merece cálido loa. La obertura de "Leonora", el segundo tiempo de la Sinfonía "Heroica" (Marcha Fúnebre) y el final de la Quinta Sinfonía, números de la Orquesta, obtuvieron aplausos por la precisión y la homogeneidad. Sanjuán condujo la masa orquestal, optimamente. Fueron justamente aplaudidos Amadeo y Alberto Roldán (violinista y cellista) y el pianista Eugenio Helmer, en su interpretación concienzuda, acompañados de la orquesta en el Triple Concierto, una de las más interesantes obras.

La señora Cabrera de Kowalsky, cantante de excepcional valer que ya se había presentado en pasado concierto, cantó acompañada por la orquesta primeramente y después por el notable maestro Cándido Herrero, dos números bellísimos, Los Cielos Proclaman y la balada Adelaida. Un sincero tributo de admiración recibió la valiosa cantante, que confirmó la excelencia de su escuela y el encantador timbre de su voz.

En síntesis: un gran triunfo artístico obtuvo la Filarmónica, digno de la memoria del genio a quien se rendía homenaje.

EN EL CONCIERTO ORBON

El concierto que se efectuó en los salones del Conservatorio "Orbón" fué de los que hacen época en nuestros anales artísticos. La institución que dirige el prestigioso pianista Benjamín Orbón honró la memoria del genio de Bonn con un acto serio, sencillo y hermoso por la selección del programa y la calidad de los elementos que tomaron parte. Inicióse el acto con una conferencia amena y brillante que pronunció el talentoso letrado y dilettante doctor Herminio Rodríguez. El maestro Orbón interpretó como él sabe hacerlo la famosa Sonata "Claro de Luna", obra deliciosa dedicada por el inmortal compositor a su amada Giulieta Guicciardi. Orbón realiza en ella una de sus más afortunadas creaciones. La ejecución fué digna del divino músico creador de las Sinfonías. Las manos del pianista lograron a su contacto con las teclas evocar el alma grandiosa del inmenso Beethoven. La señorita Herminia Hoyos, una de las alumnas más valiosas del Conservatorio demostró su excelente escuela. Es ya una pianista de mérito positivo y lo demostró ampliamente en su labor al ejecutar el primer tiempo del difícil Concierto "Emperador" que le acompañó el profesor Buenaventura Yañez.

La Quinta sonata para piano y violín fué interpretada por el maestro Orbón y el talentoso violinista Fernando G. Aday. De la labor de Orbón en esta obra no hay que decir más sino que en ese género es admirable. Obtuvo en el Real Conservatorio de Madrid el primer premio de música de Cámara. Fué discípulo del insigne Monasterio, a quien acompañó muchas veces. El violinista Aday es un artista de fina sensibilidad que después de largo retraimiento se presentaba nuevamente en público. Logró mantenerse a la altura del gran pianista y es este el mayor elogio que de él puede hacerse. Estuvo afortunado el violinista también en las tres obras que ejecutó a continuación y que acompañaron los peritísimos profesores Yañez y Cándido Herrero.

Terminó el acto con la Quinta Sinfonía, para piano a cuatro manos, que interpretaron dos alumnos eminentes de Orbón. el joven Francisco Valdés Portela y la señorita Eugenia Rodríguez.

Al terminar, los estruendosos aplausos del selecto auditorio que llenaba el salón del Conservatorio, premiaron la actuación irreprochable

EN EL CONSERVATORIO NACIONAL

Un gran acontecimiento fué indudablemente el acto de conmemoración del Centenario de la muerte de Beethoven en la Sala Espadero del Conservatorio Nacional de Música.

El ilustre Presidente de la Academia de Artes y Letras, nuestro estimado amigo el Dr. José Manuel Carbonell pronunció una hermosa oración de homenaje al músico inmortal.

La Sonata Patética (op. 13) (Grave y Allegro), que interpretó con singular acierto la señorita Gloria Miró, el Andante y Rondó, que ejecutó la señorita Risech, loablemente, la Romanza en Sol Mayor, interpretada hábilmente por la señorita Dulce María Rojas, la Sonata (op. 26), (Variaciones y Scherzo) que matizó de modo delicioso la señorita Aurora Alvarez Godínez; y **Ah Pérfido**, que cantó muy bien la señorita Isabel Elías, tiple de voz encantadoramente timbrada, constituían la primera parte, que fué acogida con elogio y aplaudida con gran entusiasmo.

Josefina Jorge, en la Sonata **Claro de Luna** (op. 27 Sostenuto). Nena Moré en Allegro Presto Agitato, de la Sonata y Dulce María Rojas en Minuetto en Sol Mayor y Rondino realizaron labor que mereció las alabanzas generales.

Y cerró de espléndida manera el interesantísimo programa la excepcional intérprete Margot de Blanck de Coro que probó que es una artista en la más hermosa acepción del vocablo emocionando al auditorio con la Sonata Apassionata (op. 57) Andante con moto y Allegro Manon Troppo.

Estuvo afortunadísima la señora Blanck de Coro.

Todos los números merecieron comentarios elogiosos.

El homenaje a Beethoven resultó brillantísimo.

EL CONSERVATORIO GONZALEZ MOLINA

En el acreditado instituto musical que dirigen Matilde G. de Molina, la culta y talentosa profesora, y el gran violinista cubano Joaquín Molina se celebrará mañana a las nueve de la noche un concierto, con

Continúa en la página ONCE

PERFECCIONE SU FIGURA

FAJAS Y AJUSTADORES

Madame Nannette

No hay ninguna faja o corset como los creados por MADAME NANNETE para realzar y elegantizar el cuerpo de la mujer.

Estas fajas están confeccionadas con materiales de primera calidad y con goma pura de Para.

Son sumamente cómodas. Las hay en varios estilos.

ROPA INTERIOR PARA SEÑORA
La ofrecemos de Opal floreada y con dibujos bordados en los colores BLANCO, AZUL, LILA y ROSA

También vendemos las famosas medias "Everwear" en muy variados tipos y colores.

Son finísimas y garantizamos su uso

CASA HARRIS

O'REILLY, 106

1d-28

CAMPOAMOR

HOY LUNES 28 HOY

¡GRANDIOSO ACONTECIMIENTO ARTISTISTICO!

LA FOX FILM DE CUBA, presenta la notable producción:

EL MAESTRO DE MUSICA

ALEC B. FARANCIS . NORMAN TREVOR LOIS WILSON NEIL HAMILTON

Un drama culminante de amor y redención con una audición ejecutada a toda orquesta.

2787. 1d-28.

PAYRET, BENEFICIO Y DESPEDIDA DE SEBRATI

Esta noche temina su actuación en el Payret la Compañía Anido Sebrati.

La función es de gala. Se trata del beneficio de la primera figura del excelentísimo conjunto argentino, que nos ha proporcionado tan gratas veladas en esta rápida temporada, que finaliza hoy por tener que embarcar mañana martes la compañía para Guatemala.

Angel Sebrati, eligió para su noche de honor, un programa sumamente atractivo, con el estreno de la comedia en dos actos Ha pasado una Mujer y una revista variete especial.

Sebrati se desbordará en comicidad en esos originales actos de maquietismo y parodia, a los que tantos triunfos debe y que han sancionado con su aplauso más cálido el público habanero.

Además en honor del beneficiado María Anido cantará sus mejores creaciones pamperas, y sus encantadores fox y sus lánguidos tangos la encantadora Pilar Travesí.

Es un programa que dejará en el espectador gratos recuerdos de la actuación de esta compañía excelente, que ha sabido conquistar totalmente las simpatías habaneras, solamente en unos días.

694 1d 28

RIVOLI

En el aristocrático Palacete del reparto La Sierra a las cinco y cuarto: Novedades Internacionales No. 39.

La super comedia El Rey de Jauja, por Reginal Denny.

Función corrida de ocho y media a once.

La bonita comedia Dolor sin Dolores, Novedades Internacionales y El Rey de Jauja.

Martes 29: La Avalancha, por Viola Danna.

Miércoles 30: El Traje hace al Pirata, por Dorothy Gish y Vita Valdi.

Jueves 31: Del Libro de la Vida por Lewy Cody.

TEATROS RIALTO, Y DEL PRADO

HOY ESTRENO EN CUBA HOY

TANDAS DE 3-5¼ y 9¾

MEDAL FILM Cº presenta a

WILLIAM BOYD

el admirable interprete de "EL BOTERO DEL VOLGA" y

MARGARITA DE LA MOTTE

en la colosal producción dramática titulada

LA ULTIMA FRONTERA

"THE LAST FRONTIER"

Un romance épico de las llanuras, cuando hombres intrépidos luchaban y morían, para arrancar a las hordas salvajes un basto imperio. Una historia realista de la creación de America HERMOSA - EMOCIONANTE - CONVINCENTE

Producción PRODUCERS DISTRIBUTING CORP

Representada por MEDAL FILM Cº Consulado 92 A

OLIMPIC

KI-KI

Lunes de moda en Olimpic, el favorecido Cinema de Línea y B. en el aristocrático Vedado.

En las secciones elegantes de cinco y cuarto y nueve y media se anuncia el estreno de Ki-ki producción suntuosa de la First National.

Norma Talmadge y Ronald Colman, interpretan los principales roles de Ki-Ki.

En la tanda inicial de las ocho y media se exhibe La Bailarina Enmascarada también del repertorio de la First National y que interpretan Bárbara La Marr y Lewis Stone.

Mañana se estrena Carmen, la triunfal creación de Raquel Meller.

El viernes: La Viuda de Nadie, por Leatrice Joy.

Muy pronto: Miguel Strogoff y La Modelo de París.

482 1d 28

CAMPOAMOR

EL GRAN PROGRAMA DE HOY EL ESTRENO DEL JUEVES Y EL DEBUT DE LYDIA FERREIRA

La empresa del teatro Campoamor, siempre atenta al movimiento cultural del público habanero, ha querido sumarse al homenaje que se rinde a Beethoven en estos días, y nos regala con tres fiestas musicales en las que será exhibida una obra cinematográfica de indiscutible belleza artística. El maestro de música, interpretada por esos dos grandes artistas que son Alex Francis y Lois Moran, y como complemento de extraordinario valor, veinticinco profesores de la Solidaridad Musical ejecutarán en las tandas elegantes de hoy lunes, mañana y pasado día 30, las obras más gustadas del grande e infortunado maestro de Bhonn. Nuestra sociedad distinguida y amante de la buena música, favorecerá sin duda con su presencia estas bellas sesiones de arte puro y elevado. Darán comienzo las tandas como de costumbre a la una.

Lewis Stone y Shirley Mason, son bien conocidos de todos los fanáticos del cine, y su nombre es garantía de éxito en cualquier obra en que aparezcan unidos. El jueves 31, será estrenada en este teatro una película deliciosa titulada Qué necios son los hombres, cuyo argumento lujoso, sentimental y emotivo se avalora con la interpretación de estas dos estrellas indiscutibles de la pantalla. Stone y la diminuta por su figura pero grande por su arte, Shirlye Masson, nos brindarán sin duda su mejor interpretación en esta hermosa película. Irá en las tandas de la una, tres, cinco, siete y nueve y media.

En las tandas elegantes de las cinco y nueve y media del propio día 31, hará su debut una cancionista fina y elegantísima, maestra en la canción sentimental, en la tonadilla aparentemente frívola, cuya presentación lujosa y chic la ha convertido en una favorita de la sociedad elegante. Nos referimos a Lydia Ferreira, La Lusitana.

685 1d 27

WILSON

Gran función extraordinaria, la de hoy, en este elegante y concurrido cinema teatro, con la nueva presentación de la joya máxima de la cinematografía El Botero del Volga, sublime dirección de Cecil B. de Miller, la que se presentará con un gran prólogo, cantado por el tenor señor Julio Sánchez, y el canto a la Libertad, en el curso de la proyección por el notable barítono señor Abelardo Galindo, y coro a seis voces; también se cantará en la escena de resurrección del pueblo, el Crucifixus de León Tolstoy; presentación única y original de esta empresa; la adaptación musical será ejecutada a toda orquesta.

El reestreno se efectuará en tandas elegantes de cinco y cuarto y de las nueve y cuarenta y cinco pasado meridiano, a base de cincuenta centavos la luneta y treinta centavos los niños.

En tanda inicial de la noche a las ocho y media pasado meridiano La Sonámbula, por Padsy Ruth Miller, a base de treinta centavos y sesenta centavos la función corrida.

Mañana, el gran estreno de la super producción joya, basada en la célebre ópera de Bizet, interpretada por Raquel Meller, titulada, Carmen. se proyectará con música especial adaptada de la ópera.

Miércoles entrante La Manía del No por Sally O'Neill, y Bert Roach.

484 1d 28

Sobre Todo El Brunswick

Pdte. Zayas 102 (O'Reilly) Habana

Hartmann baja, No. 2 Santiago de Cuba

Discos Brunswick Eléctricos
Oir El Brunswick Es Comprarlo

HASTA $45.00 $850.00

Distribuidores Brunswick para las Provincias de Matanzas, Santa Clara y Camagüey.

LUIS Y ANTONIO RUIZ

Apartado 3021. Cárdenas.

M.E.C.D. 2016

YA TENEMOS LAS BATISTAS

Nos es muy grato avisar a todos los caballeros que esperaban las BATISTAS DE HILO PARA CAMISAS, que ya han llegado; pero que no deben tardar en pasar por nuestra casa para elegir las que deseen pues aunque el surtido es grande y hay mucho donde escojer, dado lo original de las pintas y la variedad de los colores, preveemos que no han de durar mucho algunas telas.

La reputación de nuestro cortador de camisas es tal, que es innecesario mencionar la seguridad que tenemos que les quedarán inmejorables.

FRANCIA
OBISPO Y AGUACATE

HABANERAS

Viene de la página SIETE

ORQUESTA FILARMONICA

EL CONCIERTO DE AYER

Un éxito grande.
Hermoso, resonante.
Fué en la mañana de ayer el concierto de la Orquesta Filarmónica de la Habana.
Se celebró en el Nacional.
Dedicado a Beethoven.
Presidíalo desde un palco, con su distinguida familia, el Ministro de Alemania.
Muy aplaudida la señora María Rosa Cabrera de la Torriente de Kowalsky, que cantó en alemán y cantó en italiano, haciendo gala de su preciosa voz de mezzo-soprano.
Se lucieron, a su vez, el pianista ruso Eugenio Helmer y el maestro Cándido Herrero, director de la Banda del Quinto Distrito Militar.
El maestro Sanjuán, director de la Orquesta Filarmónica se ha hecho acreedor a todo género de parabienes por el resultado del gran concierto de ayer.
A propósito.
Relacionado con la Orquesta.
Se ha constituído en la forma que puede verse a continuación el Comité de Damas.

Presidenta
Lilian Mederos de Baralt
Vicepresidenta
Pilar Arroyo de Sanjuán.
Secretaria
Rosa María Sánchez de Alliegro.
Vocales.—Señoras Asunción García de Arias, Olga Bosque de Sterling, Hortensia Benitez de Skiwing, Faustina de la Vega de Fernández Veiga, Estrella Abin de Valls y la distinguida esposa del Ministro de Alemania, Edith von Kleyn de Zitelmann.
Maria Becí de Mederos.
Maria Teresa Falla de Batista.
Margot Baños de Mañach.
Aida Carreras de Aguirre.
Margarita Iglesias de Desvernine.
Y un grupo numeroso de señoritas formado por Blanquita Alamilla, Julia Cuní, Conchita Blanco, Mary Caballero, Titi Escobar, Conchita Freyre, Ulda Mañas, Angela Maria Olaguibal, Asunción O'Reilly, Guillermina Portela...
Fela Ichaso.
Rosa Jiménez.
Y Nena Pessino

Continúa en la página ONCE

CUERVO Y SOBRINOS, S. en C.
Los Joyeros de Confianza

MEDALLAS, CRUCES, ROSARIOS.

EN los tres artículos que sirven de título a estas líneas ofrecemos una hermosa variedad. Desde la sencilla Medalla de Oro hasta la que adornan las piedras preciosas. Desde el modesto Rosario de poco costo hasta el de finas amatistas, onix y oro. En Cruces tenemos una gran colección que comprende todos los precios incluyendo las que avaloran ricas piedras preciosas; brillantes, etc.

San Rafael y Aguila — Tfno. A. 2666

INGLATERRA

Para hoy gran matinée a las dos pasado meridiano con las super atracciones, Que Escándalo, por Virginia Lee Corbin y Herbert Hortton y El Rey Tenorio por Adolfo Menjou, Gretta Nissen y Bessie Love; a base de treinta centavos la luneta.
En tandas elegantes de cinco y cuarto y de las nueve y cuarenta y cinco pasado meridiano, comedias y la super producción joya Universal en 9 actos, por Virginia Lee Corbin, Herbert Hortton y Luisa Fazenda, titulada: Qué Escándalo.
En tanda de las ocho y media pasado meridiano: El Rey Tenorio, por Adolfo Menjou, Gretta Nissen y Bessie Love.
Mañana: El Trece de la Buena Suerte por Richard Dix y Esther Rasiton.
Miércoles entrante: Carmen, por Raquel Meller, super joya basada en la ópera de su nombre.
Sábado próximo: El Club Nocturno, por Raymond Griffith.
Próximos estrenos: El Correo del Zar, por Ivan Majoukine; La Viuda de Nadie, por Leatrice Joy; y Delirios de Gloria por Gloria Swanson.

485 1d 28

CINE GRIS

En las tandas de cinco y cuarto y nueve y cuarto se proyectará nuevamente la interesante película en colores, titulada El Pirata Negro, notable película de los Artistas Unidos interpretada por el famoso actor Douglas Fairbanks.
Se proyectará también en dichas tandas el Noticiario Fox número nueve.
A las ocho y cuarto: El Aguila, por Rodolfo Valentino.
Mañana: Carmen, por Raquel Meller.
Miércoles 30: La película oficial del sensacional match de boxeo entre Uzcudum vs Hansen y la interesante película titulada Cabecita Loca, por Mary Mc Alister y Kenneth Harlan.
Jueves 31: Juguetes del Deseo, por Estelle Taylor y Mahlon Hamilton.
Viernes 1: El Infierno de Oro, por Mae Busch y Pat O'Malley?
Sábado 2: Alma del Desierto, por Ronald Colman y Vilma Banky.
Domingo 3: matinée: En Busca del Amor, por Wanda Wiley, Pecados de Juventud, por George Lewis y Gertrudes Astor y Qué Escándalo, por Edward Everett Horton y Dolores del Río.
A las cinco y cuarto y nueve y cuarto: La Viuda de Nadie, por Leatrice Joy.

481 1d 28

RIALTO

LA ULTIMA FRONTERA

Día de un magnífico estreno es el de hoy en el simpático Rialto, al que seguramente ha de acudir selecto y numeroso público como acontece cada vez que su activo y popular empresario señor Carrerá, contrata una buena producción cinematográfica como la que hoy se ofrece. Trátase de la suprema joya del cinema correspondiente al bien seleccionado repertorio de la Medal Film Company que tan buenas películas viene ofreciendo, titulada La Ultima Frontera que seguramente ha de resultar del agrado de todos cuantos la vean por el admirable tema de su argumento y por el hecho de figurar en la interpretación central uno de los mejores actores del cinema que se ha lucido brillantemente en una de las películas que están recorriendo triunfalmente todos los teatros de la isla. Dicho actor es el gran William Boyd que sorprendiera al público de Cuba con su estupenda creación en El Botero del Volga y que en la producción que hoy se estrena realiza una magnífica labor escénica. Le secunda admirablemente haciendo también una exquisita demostración de su insuperable arte escénico, la linda actriz Marguerite de la Motte, y ambos a dos dán más mérito artístico a La Ultima Frontera. Irá en la tanda de las tres y en los turnos predilectos de las cinco y cuarto y nueve y cuarenta y cinco juntamente con una comedia.
Para las otras secciones de la una y media, siete y ocho y media, se exhibe Su Momento Supremo, precioso cinedramaa de gran éxito que interpreta Blanche Sweet y Ronald Colman.
El viernes primero, se estrena La Modelo de París, joya de gran arte y más adelante Manón, por John Barrymore y Dolores Costello.

491 1d 28

VERDUN

LO QUE PUEDE UNA MUJER

Soberbio es el programa que ha seleccionado la acertada empresa de este coliseo de la calle de Consulado. Empezará la matinée la una y media revista y comedia, estreno de la grandiosa joya Metro Lo que puede una Mujer por la bella Eleonor Boardman y el conocido William Russell; Llamas de Incendio y Amor por Ralph Lewis y la Joya Paramount Aloma la hija de Mar por la linda Percy Marmont. A las cinco: Lo que puede una Mujer. Por la noche el mismo programa.
Mañana matinee a la una y media. Revista y comedia. Estreeno, Berta la Costurera por Madge Bellamy; Una Partida sola por Fred Hupness y Matrimonio Singular por Lew Cody. A las cinco Berta la Costurera. Por la noche el mismo programa.
Viernes primero: Grandioso estreno de la super joya titulada: Carmen, el más resonante triunfo de la cinematografía en el que conquistó encomiásticos elogios su bellísima protagonista, Raquel Meller.

483 1d 28

RIALTO

ESTRENO — ESTRENO
VIERNES 1o. DE ABRIL
3.00, 5.15 y 9.45 p. m.

LA MODELO DE PARIS

Interpretación de arte exquisito de un poderoso conjunto de estrellas integrado por
MARCELINE DAY, BERT LYTELL, EILEEN PERCY y MISS DUPONT
Lujo. Arte. Belleza
Exclusiva de la Casa Carrerá y Medina.

2781 2d-27

ESPECTACULOS

TEATROS

NACIONAL.—9: La Chica del Gato.
PRINCIPAL DE LA COMEDIA.—9: Rositas de Olor.
PAYRET.—8 y 45: Ha pasado una mujer, una revista-varieté especial.
ACTUALIDADES.—8: El vaquero ruboroso; ¡Qué verano!—10: cintas cinematográficas, Don Carnaval.
ALHAMBRA.—8: Ultima hora.—9 y 45: La huelga de médicos.—10 y 30: El Príncipe Indio. (estreno.)

CINEMATOGRAFOS

CAMPOAMOR.—Tarde y noche: El maestro de música.—5 y 15 y 9 y 30: interpretación de obras de Beethoven por 25 profesores de la Solidaridad Musical.
MARTI.—Tarde y noche: Amar por amar. Amor en sueño.—5 y 9 y 30: debut de Richardine, (transformista, prestidigitador y ocultista.)
WILSON.—5 y 15 y 9 y 45: El Botero del Volga.—8 y 30: La Sonámbula.
INGLATERRA.—2: ¡Qué escándalo!, El Rey Tenorio.—5 y 15 y 9 y 45: ¡Qué escándalo!—8 y 30: El Rey Tenorio.
OLIMPIC.—5 y 15 y 9 y 30: Kiki.—8 y 30: La bailarina enmascarada.
VERDUN.—1 y 30 y 8 y 30: una revista, una comedia, Lo que puede una mujer; Llamas de incendio y amor; Aloma, la hija del Mar.
NEPTUNO.—5 y 15 y 9 y 30: Honestidad a prueba.—8 y 30: Rescate sentimental.
RIALTO.—3, 5 y 15 y 9 y 45: Una comedia. La última frontera.
LARA.—Tarde y noche: Aquellos que Dios unió; Madame Du Barry; cintas cómicas, revistas.
VIVES.—8 y 15: El poder de la mujer. 5 y 15 y 9 y 45: Entre puertas cerradas.
PRADO.—5 y 15 y 9 y 30: La última frontera.—3 y 7 y 45: cintas cómicas Corazones y contratos.
RIVOLI, (La Sierra, Marianao).—5 y 15: Novedades internacionales; El Rey de Jauja.—8 y 30: Dolor sin dolores; Novedades internacionales; El Rey de Jauja.
GRIS.—3 y 15: una revista de sucesos mundiales; El Pirata Negro.
LIRA.—2 y 30 y 8 y 30: una revista, una comedia, Lenguas de fuego; La Bejarana.—5 y 30: La Bejarana.

CINELARA

Prado y Virtudes. Tel. M-2822.
Magnífico programa oficial ha sido confeccionado para hoy en este simpático cine. En los turnos de una, cuatro y nueve y media irá a la pantalla la interesante cinta titulada Aquellos que Dios Unió, por Willian Russel y Margarita de la Motte. En los turnos de tres, cinco, ocho y diez ymedie se proyectará la gran producción joya titulada Madame Dubarry, por la genial y sugestiva actriz Pola Negri.
Mañana: El Botero del Volga.
Miércoles 30: Kiki.
Jueves 31: Berta la Costurera.
Viernes primero: Gigolo.

479 1d 28

CINEVIVES

Hoy lunes gran estreno de la Paramount Film en este elegante teatro de la calle B y 29 exhibiéndose la moderna producción ituada Entre Puertas Cerradas en las tandas de cinco y cuarto y nueve y cuarto, en esta obra Betty Compson desempeña una labor admirable. En tanda de ocho y cuarto El Poder de La Mujer.
Mañana martes día de moda, la hermosa producción por Raquel Mayer que tanto éxito alcanzó en el teatro Nacional.
Miércoles 30: Vuelve a escena Gigolo o Parásitos del Cabaret.
Jueves 31: El 13 de la Buena Suerte.
Viernes: Al Final de la Carrera y El Gato Montés.
Sábado 2: La Viuda de Nadie y pronto Kiki.

Se distinguen nuestros Muebles por su buen acabado, por su bonito estilo y por su módico precio.

Casa Borbolla
MARZO Y DIEGO
Fábrica: VAPOR 41. Teléfono A-0121 Exposición: PRADO Y TROCADERO

Mzo. 28.

POR BALANCE

permanecerá cerrado hoy y mañana, martes

Reapertura el MIERCOLES con muchas novedades de Primavera, y muchísimas gangas

LE PRINTEMPS
PRECIOS MODICOS
OBISPO Y COMPOSTELA

alt 28

NEPTUNO

HONESTIDAD A PRUEBA

Un estreno verdaderamente interesante ofrece la empresa de Neptuno para sus tandas elegantes de cinco y cuarto y nueve y media, se titula Honestidad a Prueba, y pertenece al repertorio de la First National
Jack Mulhall, Dorothy Mackeil y Dolores del Río figuran como protagonistas principales de Honestidad a Prueba.
En la tanda de las ocho y media, se exhibe Un Rescate Sentimental de la Metro Coldwyn por Eleanor Boardman y Conrad Nagel.
Mañana: La Esposa Rescatada, por Jack Holt.
El jueves KIKI por Norma Talmadge.

480 1d 28

CINE LIRA

Programa: La Bejarana a las dos y media, cinco y media y ocho y media.
Grandiosa matinée a las dos y media.
Una revista. Una comedia. La grandiosa producción Paramount Lenguas de Fuego por Lila Lee y Thomas Meighan.
La super producción especial: La Bejarana, adaptación de la Famosa zarzuela de Ardavín y Serrano, lugares de acción: Salamanca, Bejar, Candelario, La Alberca, Sierra de Peña de Francia.
A las cinco y media: La Bejarana.
A las ocho y media función corrida con el mismo programa de la matinée.
Mañana: El Traje hace el Pirata y La Hija de Valencia.

486 1d 28

LA MAGNA FUNCION DEL VIERNES EN ACTUALIDADES

Una función que batirá un record será la que se efectuará el próximo viernes primero de abril, pues en ella habrá verdadero derroche de atracciones.
Esta será la Serata de O'Nore del joven e inspirado maestro señor Horacio Monteagudo, altamente conocido por la linda música que pone en todos los números a él encomendados.
En dicha función habrán tres estrenos, siendo ellos primeramente El Rapaz de los autores señores López Brillas y Hernández teniendo toda la música original del propio Monteagudo.
Después el entremés de C. Robreño titulado: El Reglamento de Tránsito y finalmente el apropósito de A. Bronca titulado: El Cuarto Partido.
Como si ésto fuese poco tomarán parte en la función el máximo cantor de Cuba señor Sindo Garay su hijo, el tenor Fausto Díaz, que dirá la canción Hermana del inspirado compositor Ugarte, el niño tenor Mariano Gessa, discípulo predilecto de Rosendo Ruiz y el popular duetto Mimí Colina.
Como se ve esta función será un éxito de espectáculo así como de taquilla, pues bien merecido lo tiene nuestro amigo Monteagudo el incansable en los sones Orientales, y en la música netamente criolla.
Las tandas de hoy serán cubiertas, la primera con la exhibición de la película por Hoot Gibson titulada: El Vaquero Ruboroso y después la compañía de revistas y variedades presentará la divertida revista Que Verano y la segunda será cubierta con exhibiciones de divertidas cintas cinematográficas y se llevará a escena la revista del éxito Don Carnaval, obra de bellísimas y movidas escenas en donde impera la buena música lijera y los modernos bailables.
Para más adelante tiene Orozco en su cartera muchas sorpresas que se irán dando a conocer oportunamente.

1928 1d 28

PRINCIPAL DE LA COMEDIA, ROSITAS DE OLOR

La compañía del teatro Principal pondrá en escena esta noche la graciosísima obra en tres actos de Carlos Arniches: Rositas de olor.
Rositas de olor, es uno de los éxitos de risa más señalados de la actual temporada. Merced al éxito obtenido lleva ya numerosas representaciones y puede augurarse que alcanzará tantas como La Tela, la comicísima comedia que tantas y tan buenas entradas proporcionó a la empresa el Principal.
Rositas de olor lleva indéntico camino que La Tela. Es una obra de extraordinaria comicidad concebida felizmente y desarrollada con esa habilidad característica de Arniches, hombre ducho como pocos en achaques de escenario.
Rositas de olor es de esas obras que impiden al público estar serio un momento. A un chiste sucede otro, a una situación cómica original y llena de gracia sigue otra que no le va en zaga. Y así la obra es una verdadera sucesión de momentos felices.
La compañía del Principal le da, por otra parte, una interpretación excelente, que realza su comicidad.
Rafael López Somoza, en el papel del protagonista, hace reir hasta a las butacas. No necesitamos ponderar la vis cómica de este actor, que es uno de los grandes atractivos de los asiduos a las interesantes funciones del Principal.
Lector: si quiere usted reir hoy de buena gana, no deje de asistir al teatro de sus simpatías, a ver una de las obras más graciosas de cuantas han desfilado por su dilecto escenario.
Mañana, martes, en función de moda Las Mujeres de Zorrilla, graciosa obra, en que López Somoza hace también derroche de gracia.

713 1d 28

ESPERANZA IRIS.-LA ALEGRE LEGION DEL KISS ME. LA REVISTA CHIC.-JOY JOY

Otra vez se va a vestir de alegría el Payret.
Vuelve al rojo coliseo, el júbilo bullicioso de las revistas y de las operetas, y frente a las juveniles huestes del género frívolo que cuentan con artistas tan bien queridas como Mlle. Lydia Francis, como Amparo, Miguel Angel y Conchita Panadés; llega la artista admirada por la Habana, la graciosa Majestad de la Emperatriz de la Opereta, Esperanza Iris, la más popular de las divettes.
Esperanza prestigia con su arte amable, sugestivo, pleno de simpatía y de encanto, este género alocado de la revista en el que se suceden los cuadros vivos de colores, llenos de algarabía, de finos perfiles estéticos los unos y de pomposas presentaciones escénicas otros; este espectáculo que es movimiento, luz y gracia y que ya ha sancionado nuestro público en la anterior actuación del Kiss Me.
La Iris, va a actuar brevemente. Compromisos adquiridos con la poderosa empresa Loureiro, la llevan a Portugal y al Brasil, pero quiere estar dos semanas más en su ciudad, con su público y brindarle las primicias de la revista que va a ser la sensación portuguesa y brasilera: Joy Joy, la triunfal revista última del Follie Bergere de la villa Lumiere.
Joy Joy será presentada aquí como en París, y hará las delicias de nuestro público.
Otra producción del alegre género que nos será dado aplaudir es La Revista Chic, continuadora de los éxitos del Love Me, Yes Yes, etc.
Y en cuanto a la opereta, Esperanza nos sorprenderá gratamente con una de sus más gentiles creaciones: La Duquesa del Bal Tabarín.

Será una temporada magnífica, esta temporada de la alegría.
Comienza el jueves 31. Se estrena La Revista Chic.

AMAR POR AMAR Y RICHARDINE EN MARTI

Hoy debutará en Martí el gran ilusionista Richardine, que ofrece a la admiración de los espectadores muy interesantes pruebas de habilidad y de artes diversas: transformista, prestidigitador, ocultista, etc. Richardine está asesorado por dos bellas muchachas que le ayudan en sus notabilísimos trucos. En las tandas de cinco y nueve y media Richardine debutará con sus números atractivos y gratos para los que quieran pasar unos momentos sin preocupaciones. También hoy será el estreno de la magnífica película Amar por amar, cuyos intérpretes son Constance Talmadge y Antonio Moreno, dos de los artistas de la pantalla más estimados por los que conocen sus méritos. El maestro Roig ha hecho adaptación de música especial seleccionada para esta cinta.
En Semana Santa se estrenará Boy, de la novela del padre Coloma. Y habrán otros estrenos, como Malvaloca, de los hermanos Quintero; El negro que tenía el alma blanca, de Alberto Insúa; Lentejuelas, lo más atrevido que se ha hecho en el cinematógrafo, y otras obras hermosísimas.

478 1d 28

TEATRO "MARTI"
EMPRESA POLI

Del Gran Ilusionista y Ventrílocuo
RICHARDINE
El amigo y enemigo del DIABLO, se comunica con los MUERTOS habla con los ESPIRITUS, hace apariciones y desapariciones, y convierte a una persona en un esqueleto

Y ADEMAS
EN TODAS LAS TANDAS
La simpática estrella
CONSTANCE TALMADGE
y el notable gran actor
ANTONIO MORENO
en la foto-comedia, titulada
AMAR POR AMAR

TANDAS DE 5 Y 9 1|2
Lunetas 60 cts. Tertulia 20 cts.
OTRAS TANDAS
Lunetas 40 cts. Tertulia 10 cts.
PRONTO LA PELICULA
MALVALOCA
Según la comedia de los HERMANOS QUINTERO

2786. 1d-28.

¡QUE NECIOS SON LOS HOMBRES!

¡Pero qué haríamos sin ellos!

2702. Alt. 24.

El Buen Apetito

Es el sano deseo del cuerpo que reclama su alimento. Las personas agotadas, dispépticas, desangradas, débil no pueden sentarse ante una mesa bien servida. Su empobrecida sangre les roba la fuerza y la vitalidad; destruye su apetito y mina su salud.

El ELIXIR DE LEONARDI PARA LA SANGRE da vida a esa sangre impotente su fuerza para la lucha. Crea sangre roja y rica. Vuelve el apetito y aleja la indigestión. El resplandor de la salud baña todo el cuerpo que espera con impacaincia la hora de la comida.

Piense en el ELIXIR DE LEONARDI PARA LA SANGRE, antes que en ningún otro remedio, para la falta de apetito, la nerviosidad, el agotamiento, el reumatismo, la gota, la sífilis, la neurastenia.

ELIXIR DE LEONARDI
PARA LA SANGRE
DA VITALIDAD

HOY las canas desaparecen de la manera más sencilla y cómoda que pueda desearse. Basta una fricción por las mañanas con Agua de Colonia López Caro, aplicada con sus propias manos, para que su cabello canoso recobre exactamente el color natural: rubio, negro o castaño

Es inofensiva y de uso agradable.

CANAS

Extirpa la caspa en cinco días.

NO HAGA ENSAYOS, observe en cabeza ajena las deplorables consecuencias que acarrea el uso de tinturas químicas.

Use Agua de Colonia López Caro

que no es tintura ni requiere precaución para usarla.

De venta en sederías y farmacias. Precio $ 3.50.

ANUNCIESE Y SUSCRIBASE AL "DIARIO DE LA MARINA"

LEGITIMA
EVIAN = CACHAT
LA MAS EFICAZ AGUA DE REGIMEN
AL POR MAYOR
DROGUERIA "SARRA"

LA INAUGURACION DE NUESTRO HERMOSO PALACIO COMERCIAL TENDRA EFECTO

EL JUEVES, DIA 31 DEL CORRIENTE MES

INVITACION

ES PARA "LA ISLA DE CUBA" MOTIVO DE INMENSO PLACER EL INVITAR POR ESTE MEDIO A SU NUMEROSISIMA CLIENTELA Y AL PUBLICO EN GENERAL A LA INAUGURACION DE SU HERMOSO PALACIO COMERCIAL, QUE SE CELEBRARA

EL PROXIMO JUEVES, DIA 31 DE ESTE MES

DE 4 A 6 DE LA TARDE

Y AGRADECERA LA ASISTENCIA DE TODAS AQUELLAS PERSONAS QUE DESEEN HONRARLA CON SU PRESENCIA.
NO EFECTUAREMOS OPERACIONES COMERCIALES EN DIA TAN SEÑALADO. LO DEDICAREMOS EXCLUSIVAMENTE A LA INAUGURACION DEL EDIFICIO Y SUS DIVERSOS DEPARTAMENTOS Y A LA EXHIBICION DE LAS MUCHAS NOVEDADES QUE HEMOS ESTADO RECIBIENDO ULTIMAMENTE CON ESTE SOLO OBJETO.

LA ISLA DE CUBA
LA CASA MAS POPULAR. LA QUE MAS BARATO VENDE
MONTE 55

1d-28

M.E.C.D. 2016

PARA LA UNA Y MEDIA DE LA TARDE DE HOY ESTA ....

Viene de la PRIMERA página

rro, y se gestiona con las autoridades competentes para que se disparen algunos cañonazos en cuanto se vea en el horizonte.

El presidente del Aero Club de Cuba nos ruega que avisemos por este medio a los componentes de dicho club para que estén presentes en la Capitanía del Puerto a su

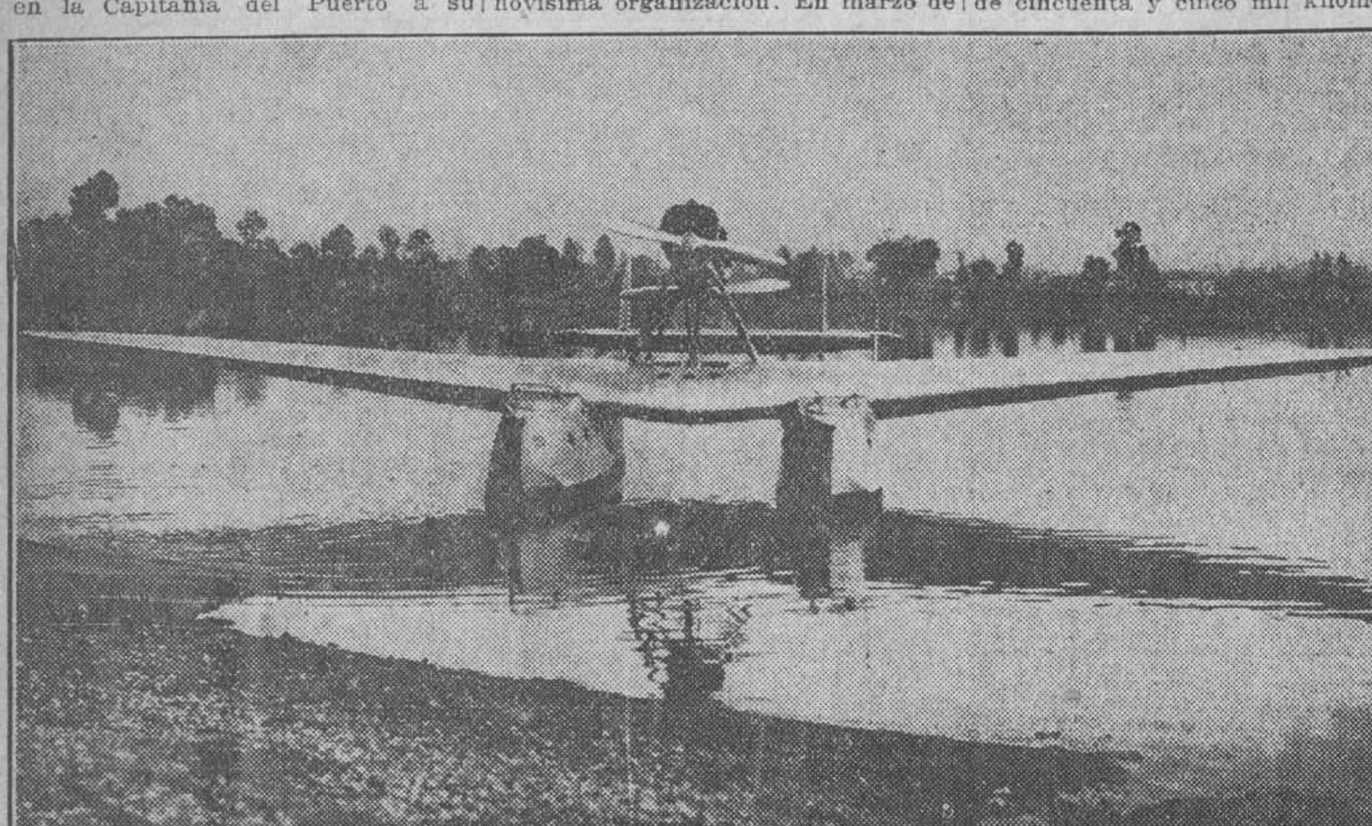

El hidroavión "Santa María" que esta tarde llegará a la Habana, piloteado por el "as" de Pinedo.

tiempo, y que la hora del champán que se ofrecerá a de Pinedo será aproximadamente a las seis de la tarde en el salón del Hotel Cecil.

El recibimiento será grandioso. He aquí el programa que el comité de recepción tiene preparado para hoy:

Recibimiento en la Explanada de la Capitanía del Puerto por las autoridades, representaciones y comisiones de sociedades.

Desfile de la comitiva hasta la Secretaría de Estado, donde será recibido el aviador por el doctor de la Campa.

Inmediatamente se dirigirá a la Catedral, donde se cantará un Te-Deum.

Visita a Palacio a cumplimentar al Honorable señor Presidente de la República.

Visita a la Legación de Italia.

Champán de honor en el Aero Club de Cuba.

Imposición de las medallas adquiridas por suscripción de "La Prensa" y de una placa con las divisas de la aviación italiana y los escudos de Cuba e Italia, regalo de la Colonia Italiana.

Gran banquete en el Telégrafo por la noche, que será amenizado por la banda del Estado Mayor del Ejército.

En la Capitanía del Puerto estará, para la recepción al desembarcar, la banda de la Marina de Guerra Nacional.

DATOS BIOGRAFICOS DE LOS AVIADORES

Francesco de Pinedo

Francesco de Pinedo nació en Nápoles el 16 de febrero de 1890, descendiendo de noble y antigua familia de tradiciones caballerescas y militares.

En 1908 concurrió para la admi-

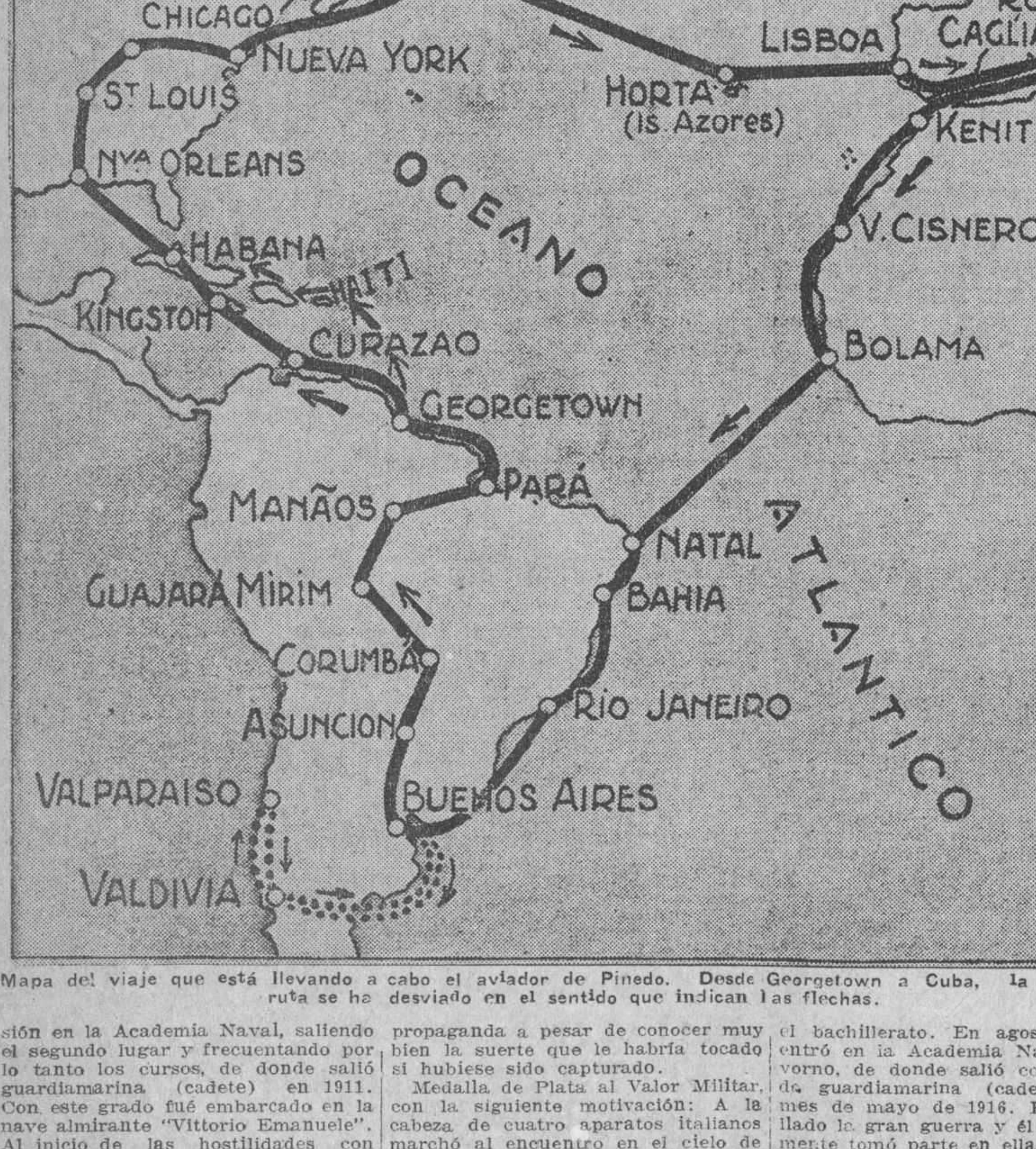

Mapa del viaje que está llevando a cabo el aviador de Pinedo. Desde Georgetown a Cuba, la primitiva ruta se ha desviado en el sentido que indican las flechas.

sión en la Academia Naval, saliendo el segundo lugar y frecuentando por lo tanto los cursos, de donde salió guardiamarina (cadete) en 1911. Con este grado fué embarcado en la nave almirante "Vittorio Emanuele". Al inicio de las hostilidades con Turquía pidió y obtuvo formar parte del cuerpo de desembarco y se mostró valiente en la toma de "Giuliana".

La guerra italo-austriaca lo encuentra teniente de navío primero en el cazatorpedero "Intrépido", y después en el cazatorpedero "Indómito". Toma parte en todas las acciones de guerra de dichas naves y pasa después al mando de un buque-transporte destinado al servicio del ejército serbio.

Embarca nuevamente en naves de guerra, hasta el mes de julio del año 1917 en que pasa a la aviación.

Frecuentó el curso de pilotos en la Escuela de Hidrovolantes en Taranto y en el curso de menos de dos meses salió con título de piloto militar.

Asignado a la base de Brindisi se distinguió por su osadía y valor y por sus cualidades de organizador. Pasó en 1918 al comando del Bajo Adriático y en 1920 al comando aeronáutico del Bajo Tirreno. En 1921 fué enviado a Constantinopla, al comando de Real Yacht "Arquímedes", quedando a disposición de nuestra Real Embajada.

En 1922 volvió a su patria, donde fué nuevamente asignado al comando aeronáutico del Bajo Tirreno.

En el mes de mayo de 1923, capitán de corbeta, habiéndose constituído la Real Aeronáutica, pasó a prestar servicio en el Comisariato de Aeronáutica, a llevar el tributo de su experiencia y de sus dotes organizadoras al desenvolvimiento de la novísima organización. En marzo de 1924 en promoción excepcional ascendió a teniente coronel y fué nombrado comandantee general de Aeronáutica.

Honores y recompensas. Medalla de Bronce al Valor Militar, obtenida durante la guerra italo-turca, con la siguiente motivación: Por haber llevado a cabo con serenidad y coraje, bajo el fuego enemigo, los difíciles y peligrosos encargos confiados, formando parte de la compañía de desembarco.

Medalla de Bronce al Valor de la Marina, con la siguiente motivación: Mientras se encontraba a bordo de su hidrovolante listo para partir para un servicio de exploración, se echó a la mar para llevar socorro a dos aviadores caídos, y quedó por muchas horas en la mar a pesar de la rígida temperatura, porque tuvo que salvar los cuerpos de los caídos, que habían quedado enredados entre los restos del aparato precipitado.

Medalla de Plata al Valor Militar, con la siguiente motivación: Habiendo visto en el Golfo de Drin, tres naves enemigas, les iba al encuentro valiente y audazmente con su hidrovolante, evitando la maniobra de las naves hasta que nuestros exploradores llegaron a distancia útil para el tiro; durante la batalla naval se ponía en continuo peligro con el fin de causar el máximo daño a las naves enemigas.

Medalla de Plata al Valor Militar, con la siguiente motivación: Comandante de un grupo de hidrovolantes organizaba y llevaba a cabo importantes incursiones de guerra, entre ellas una contra una muy fortificada plaza enemiga, nunca atacada hasta entonces por estar demasiado lejos y muy bien defendida. Infundía al personal bajo su dependencia entusiasmo y confianza, y voluntariamente lanzaba folletos de propaganda a pesar de conocer muy bien la suerte que le habría tocado si hubiese sido capturado.

Medalla de Plata al Valor Militar, con la siguiente motivación: A la cabeza de cuatro aparatos italianos marchó al encuentro en el cielo de Durazzo contra una patrulla de ocho aeroplanos enemigos: después de dura y terrible batalla derribaba dos de ellos y condujo después a su base fecto orden a la escuadrilla, llevando en perfecto orden a la escuadrilla, llevando a cabo una larga travesía sobre el mar abierto en pésimas condiciones de tiempo.

Cruz al Valor de Guerra, con la siguiente motivación: Lanzaba folletos de propaganda sobre una fortificadísima plaza enemiga.

Cruz de Guerra Francesa con Palma.

Cruz de Guerra Inglesa.

Cruz de Guerra Italiana.

Medalla Conmemorativa de la Guerra Italo-Turca.

Medalla Conmemorativa de la Guerra Italo-Austriaca (años 1915, 1916, 1917 y 1918).

Cruz de Cavaliere de la Orden Militar de Savoia.

Cavaliere Oficial de los Santos Mauricio y Lázaro.

Hazañas en tiempo de paz:

Raid Sesto-Calende-Rotterdam y Roma. Durante este raid se vió obligado por un desperfecto en el motor a bajar; no pudiendo amarrar sobre un canal sobre el cual había llegado, por encontrarse éste obstruído, pudo aterrizar sin daño alguno sobre un prado.

Raid Brindisi-Constantinopla, con un dificilísimo amaraje al Cuerno de Oro.

Raid Sesto Calende, Melbourne, Tokio y Roma. Es el memorable raid de cincuenta y cinco mil kilómetros, cuya realización ha asombrado al mundo entero.

La Cruz de Cavaliere de la Orden Militar de Savoya le fué otorgada después del feliz término de este raid, con la siguiente motivación: durante la guerra, en brillantes y numerosos encuentros aéreos daba pruebas de generoso valor, de alto sentimiento del dolor y de inspirado heroísmo. Organizador capaz y competente, ejecutor intrépido ytenaz, a la dura labor bélica añadió en paz una maravillosa actividad aérea, llevando triufalmente a los cielos más lejanos su gloriosa ala tricolor.

Ni los recorridos largos y difíciles, ni las inclemencias de la naturaleza, ni los largos vuelos con el aparato marino sobre zonas extensas de continentes enflaquecieron su audacia de navegantes en cielos traicioneros; su audacia no tuvo límites de peligros de dificultades de cansancio. Con sobrehumana tenacidad en cincuenta y cinco mil kilómetros y 370 horas de vuelo superó al destino, dándose a conocer un magnífico campeón de la nueva gente de Italia.

1918-1925 (Sesto Calende 21-4-1925. Melbourne 9-6-925. Tokío 26-9-925. Tokío-Roma, 16-10|1025: 7-11-925).

Carlo del Prete

Ayudante piloto del coronel marqués de Pinedo. El comandante de la escuadrilla Carlo del Prete nació en Lucca el 21 de agosto de 1897, de familia toscana. Su padre, un profesional muy estimado, el comendador doctor Lorenzo del Prete, desempeñó con honor importantes cargos públicos hasta al de presidente de la Diputación Provincial y de alcalde de la ciudad de Lucca. Pertenece también a la gloriosa Marina italiana, en la cual es médico oficial.

En Lucca, el comandante del Prete hizo sus primeros estudios hasta el bachillerato. En agosto de 1912 entró en la Academia Naval de Livorno, de donde salió con el grado de guardiamarina (cadete) en el mes de mayo de 1916. Había estallado la gran guerra y él inmediatamente tomó parte en ella, cumpliendo muchos encargos difíciles y delicados, como cuando por su petición fué admitido en los servicios de los submarinos, donde quedó por mucho tiempo, cumpliendo misiones peligrosas, como comandante segundo de la F-14. Después fué a Venecia como oficial observador sobre los hidrovolantes y aquí arriesgaba también muchas veces su vida.

Al terminar la guerra fué enviado a Asia y bajo su mando fué hecho el desembarco de Adalia.

Vitale Zacchetti

Vitale Zacchetti, motorista del vuelo, nació en Torlesco, en provincia de Milán, el 9 de agosto de 1889.

Zacchetti demostró pasión por la mecánica desde su primera edad, y empezó a trabajar en las oficinas mecánicas, cultivando en el mismo tiempo el diseño y la pintura.

Después, en Milán estuvo por varios años como maestro especiaista en el Tecnomasio Italiano y desde el 1915 se encuentra como maestro mecánico en las grandes oficinas de la Isotta Fraschini, en calidad de motorista. Su experiencia por los motores que ahora están bajo su cuidado es muy grande.

Alma de sportmann, ha sido un apasionado motociclista y tomó parnándose laureles especiales en la céte con éxito en carreras difíciles, galebre carrera Pontedecimo-Giovi.

Luchó con el coronel de Pinedo en los preparativos en Marina de Pisa del aparato Dorniel-Wal que en un principio había sido escogido para el vuelo actual, y que después, por varios serios motivos fué abandonado.

PINEDO LLEGO FELIZMENTE A PORT-AU-PRINCE, HAITI

NUEVA YORK, marzo 27.— (U. P.)—Las oficinas del Cable Francés opina, que el comandante Francisco de Pinedo, aviador italiano, llegó en su hidroplano "Santa María" a Port-au-Prince, Haiti, a primera hora de esta tarde, procedente de Point-Apitre, Isla de Guadalupe.

UN MONSTRUO HORRIPILANTE

APULEYO, en su extraña obra "El asno de oro", relata la historia de Psiquis, cuande fué la elegida del Amor. Aquel monstruo horripilante convirtióse en el mas bello galán que soñara mujer alguna. Pero una gota de aceite, desprendida del candil, a impulsos de la emoción, rompió el encanto... Hoy las transformaciones se efectuan a la inversa y son las señoras las que seducen con sus labios, embellecidos con el imborrable rojo-líquido "Jugo de Rosas", que dá la sensación artística de la belleza natural y es absolutamente inofensivo. Fabricación de "Floralia", creadora del supremo Jabón "Flores del Campo".

EL SECRETARIO DE....

Viene de la PRIMERA página

investigación de las enfermedades contagiosas de los escolares y a la enseñanza de la higiene práctica en las escuelas y la manera de aplicarla; gestionar la adquisición de casas adecuadas para la instalación de escuelas y mantener la salubridad de las mismas y las colindantes y hacer una buena propaganda a fin de unir cada vez más la escuela y el hogar en pro de la salud.

El doctor Fernández, desde aquella fecha en que nos hiciera las declaraciones a que nos referimos, viene estudiando detenidamente la manera de llevar a vías de realización ese trascendental plan en favor de la niñez.

El doctor V. Agostini, amigo particular del actual secretario de Sanidad, conjuntamente con él ha venido también estudiando el asunto, habiendo llegado ambos a la conclusión de que ese servicio puede obtener el éxito que se desea si cooperan a su desenvolvimiento estas tres Secretarías: Obras Públicas, que tendrá a su cargo todo lo referente a la escuela; Instrucción Pública y Bellas Artes, que se ocupará exclusivamente del maestro, y Sanidad y Beneficencia, en lo que respecta al niño.

Dicho servicio de higiene escolar radicará en la Secretaría de Sanidad, a cuyo efecto se organizará un negociado del que formarán parte un delegado de cada una de las Secretarías a que nos hemos referido, con amplios poderes, debiendo ser hombres preparados intelectual y moralmente, guiados de espíritu patriótico, estando cada uno de ellos bajo las órdenes directas de sus respectivos secretarios, a cuyo fin deberán tener acceso fácil a sus superiores.

Según declaraciones hechas a los reporters por el doctor Fernández, esos tres delegados reunirán las siguientes condiciones:

El de Sanidad: ha de ser un médico entendido en higiene y en pediatría; el de Instrucción Pública: ha de ser un pedagogo, debidamente preparado en Puericultura y en Psicología; y el de Obras Públicas: ha de ser ingeniero-arquitecto, experto en construcción de casas higiénicas para escuelas.

El jefe del negociado será un experto en la materia de que se trata, estando a su cargo la dirección del personal y de las oficinas, teniendo éstas una perfecta organización científica con sus impresos, fichas, circulares, tarjetas, panfletos, memorias anuales, programas etc. etc.

Asimismo tendrá ese jefe el deber de instruir a los inspectores médicos y a las enfermeras, de obligaciones tales como inspecciones, servicios de ampliación y supervisión, exámenes, conferencias, divulgación, etc.

A más de los tres secretarios y del jefe del negociado, este importante servicio estará también dirigido o supervisado por el director de Sanidad y contará, además, con visitadores, especialistas, dentistas, hospitales, consultorio escolar, dispensarios, hogares y escuelas. Entre los especialistas los habrá de higiene, ojos, garganta, nariz, oídos, sistema nervioso, ortopédico y cultura física.

El secretario de Sanidad terminó declarando a los periodistas que estaba estudiando la parte más difícil del plan: la relativa a los recursos económicos necesarios para su implantación, aunque pensaba emplear parte del personal de los servicios de higiene infantil de la República.

LA EXPORTACION....

Viene de la PRIMERA página

dentes generales del primero y segundo semestre de dicho año. El movimiento comercial ascendió a 652 millones 848.620 pesos, detallados en la forma siguiente: Importación: $297.324.447; exportación, 353.984.156 pesos, y reexportación: $1.540.017. Total: $652. 848.620.

El valor total de las mercancías exportadas superó al de las importadas en $56.659.709, representando un aumento proporcional de diez y seis por ciento. A favor de nuestro comercio se registra un aumento des de el año 1902, con excepción del año 1921, que disminuyó en $78.936.112, equivalente al 28.4 por ciento.

Otro de los datos que llaman la atención es la cantidad de inmigrantes que de todas partes del mundo han llegado.

Españoles: 16.456 varones y 5.985 hembras. Son analfabetos de la totalidad 1.361. Griegos 3.728 varones y 663 hembras, son analfabetos del total, 6; Jamaiquinos 2.675 varones y 1.972 hembras, son analfabetos 488 y haitianos 17.096 varones y 1.654 hembras, son analfabetos de la totalidad 17.296.

Es muy curioso que en la estadística de dicho año aparezca solamente como entrados un solo chino, pues de los dos cuadros semestrales aparece que solamente en el segundo semestre entró uno, mayor de once años, mientras que en la de japoneses, entraron 101 en el primer semestre y 84 en el segundo, todos hombres. En las estadísticas se clasifican por nacionalidad y circunstancias personales, ocupación y nacionalidad, desembarco por puertos de la Isla, países de procedencia, etc.

La Sección de Estadística actualmente está completando los trabajos correspondiente al año 1926, y espera el señor Gómez Pino, poder enviar a la imprenta la correspondiente a dicho año para el próximo mes de abril.

1,340 PESOS HAN....

Viene de la PRIMERA página

que en nuestra bahía el F. J. Rubí y el mas entristecido por el naufragio es un buen hombre, José Caporal, quien daba por perdidos $1,340, que formaban su pequeña fortuna acumulada tras incontables fatigas y privaciones.

Todos los siete tripulantes del F. J. Rubí tenían en el sollado del barco pequeñas cantidades de dinero, pero el que más no pasaba de $70.

Cuando Caporal fué notificado de que el Rubí sería puesto a flote, fué de los primeros en estar sobre la grua que se empleó para la operación y en su pecho se abrigaban grandes dudas sobre la suerte corrida por su pequeño capital.

Aquellos pesos reunidos, estaban en papel moneda norteamericano, y el agua debía haberlos hecho una albondiguilla con el rollo que en mejores días Caporal había acariciado.

Emerger el F. J. Rubí y lanzarse Caporal sobre la fangosa cubierta, todo fué uno, y con el agua más alta de la cintura penetró resuelto al sollado en busca del tesoro.

Un grito de alegría fué oído por sus compañeros y bien pronto Caporal surgió sonriente junto a sus compañeros, aprisionando el petate.

Allí mismo, como para convencerse de la grata realidad, comenzó la tarea de quitar trapos.

Camisetas inservibles, pedazos de tela que habían sido pantalones de faena y fuertes lonetas cubrían perfectamente el rollo de billetes y oh fortuna el agua no había penetrado hasta los billetes de banco, todos los cuales estaban intactos y su legítimo poseedor los contemplaba extasiado.

No tan afortunados fueron los otros compañeros de Caporal, pues ellos, menos precavidos, encontraron sus pequeñas partidas de dinero en billetes hechos papilla.

Ahora el F. J. Rubí, llevando a bordo también a su afortunado Caporal, volverá el próximo miércoles a sus faenas en la mar.

RESTOS DE BARCOS....

Viene de la PRIMERA página

cia contra los expedicionarios, organizó su caza y captura, y con el mayor sigilo se embarcó con su plana mayor a bordo del cañonero "Sánchez Balcaiztegui" y con sus luces completamente apagadas ordenó al Comandante de dicha unidad, pusiera proa a la mar.

Rápido cruzó el barco hacia el Morro, cuando surgió lo inesperado.

Al rebasar precisamente la Batería de los 12 Apóstoles y sin tiempo para maniobrar, la proa del cañonero y la del vapor mercante "Mortera", de la entonces Compañía de Sobrinos de Herrera, se telescopiaron, y surgió el siniestro.

De la horrible colisión sacó la peor parte el Cañonero, y no más de cinco minutos fueron necesarios para que llenos todos sus departamentos se sumergieran, arrastrando tras sí la mayor parte de sus tripulantes.

Gran cantidad de marinos del Sánchez perecieron, causando el siniestro la mayor parte de sus víctimas entre el personal de máquina y con ellos el General Delgado Parejo, quien seguramente, para dar ejemplo de disciplina, desoyó las voces de ¡a los botes! que se le daban y cuando quiso abandonar el barco su bote fué arrastrado por el torbellino formado al hundirse la nave.

Al día siguiente su cadáver fué rescatado, siendo identificado por sus insignias y documentos, pues uno de los feroces tiburones que siempre han anidado en aquellos lugares, lo dejó acéfalo.

A la mañana siguiente del trágico suceso, cientos de habaneros se trepaban sobre las tongas de maderas depositadas en lo que hoy es elegante paseo del Malecón, donde existía un depósito de maderas, para desde allí presenciar los trabajos de salvament oy otros encaminados a conocer la situación de la nave en relación al canal de entrada.

El Sánchez, con su proa al O. E. W. dejaba ver sobre el agua sus masteleros.

Posteriormente las autoridades de Marina de la Colonia determinaron alejar toda posibilidad de peligro para la navegación, y el casco del Sánchez fué volado con dinamita.

Posteriores sondeos han demostrado que el casco del Sánchez está a unos ochenta pies de profundidad, acostado en el fondo, pudiendo ser visto en días claros desde el Morro.

En los últimos reconocimientos realizados por los buzos del cable esas medidas se mantienen igual, sin que el barco se haya movido, y se ha visto que uno de los tres cables pasa a 10 metros de la proa del barco siniestrado, y los otros dos a mayor distancia, sin que le cause perjuicios a los tendidos.

LA SAN ANTONIO

Más recientemente, hace poco mas de 18 años, una gran barca de bandera española, La San Antonio, hermoso velero de casco de hierro que venía de Barcelona con cargamento de tejas y sal, por una falsa maniobra, quedó varada frente a la Punta, y los fuertes mares que la azotaron determinaron la pérdida total del barco.

No pocos años ha estado señalado el sitio donde estaba hundida dicha barca por medio de una boya que se llamó La San Antonio.

Muchos días permaneció el velero casi a flor de agua, pero como estaba sobre el cantil, fuertes corrientes y mares contrarios la hicieron caer a lo más profundo, donde se partió.

LA BAXTLE

Más recientemente aún, otro velero de bandera americana, La Baxtle, varó también sobre la Punta, donde se perdió totalmente, pero como su casco era de madera, los sucesivos malos tiempos la han ido destrozando hasta no quedar en la actualidad parte apreciable de la misma.

La creencia general entre los expertos marinos de nuestro puerto es que el gran pedazo de casco hallado recientemente por los buzos de Arellano y Mendoza es un gran fragmento de la San Antonio, que ha sido removido por el huracán del 20 de Octubre ppdo. y traído más hacia tierra.

Si de posteriores reconocimientos se advierten dificultades para las obras del nuevo malecón, dicho pedazo de barco será volado.

LA REPARACION...

Viene de la PRIMERA página

trabajos están encomendados a individuos prácticos que lo mismo ejecutan al costo la colocación de las "zapatillas" que las demás piezas de los servicios, el cambio de llaves gastadas, la reposición de codos, niples, uniones, y tuberías.

LA IMPLANTACION DE LOS METROS CONTADORES

Otra de las innovaciones a la que se tuvo siempre horror, y que fué recomendada por el Sr. Montoulieu y otros ingenieros a su paso por la Jefatura de la Ciudad, y por la Sección de Abasto de Agua, ha sido la implantación de los metros contadores para los establecimientos industriales, habiendo logrado ya la instalación de muchos relojes, solicitados a veces por los mismos propietarios, cada día se instalan más. El antiguo temor va desapareciendo, al convencerse los consumidores de que el costo del agua no es mayor de la tributación que pagaban, y el hecho solo de tener contador, hace que se tenga especial empeño en evitar todo desperdicio, lo que redunda en beneficio general.

LA ORGANIZACION DE ESTE SERVICIO

Con fecha 15 de Noviembre del pasado año, los señores Benito García Vazquez, Paul Pérez y José M. Valdés Cartaya, emitieron el informe que se les había pedido sobre las condiciones generales que debieran tener los relojes y el programa para las pruebas a que han de ser sometidos, y de acuerdo con el deseo del Sr. Secretario de Obras Públicas, de establecer un sistema "standar" escogiendo entre los diversos tipos que existen el más conveniente, dentro de las mejores condiciones de seguridad, duracion y economía.

Entre los detalles del informe, figuraban las condiciones del mecanismo propulsor, los coladores y maquinaria, de material inoxidable; la capacidad, de los contadores nuevos, la pérdida de presión se consideraba no debería ser mayor de 25 libras por pulgada cuadrada.

La resistencia a la presión interna que les permitiera trabajar a una presión de 150 libras por pulgada, cuadrada, sin salideros, ni distorsión alguna de sus partes.

El programa de prueba a que se someten de acuerdo con el mencionado informe es el examen físico de cada contador, la prueba de resistencia para presiones interiores, pérdida de presión, prueba de funcionamiento, prueba de exactitud del contador usado, y el tiempo para efectuar las pruebas.

En el mes de Enero se repararon 18 contadores, se limpiaron 650 y se sometieron a prueba 999; en Febrero se hicieron 1,791 trabajos, este aumento demuestra el interés que se presta a los contadores, de los que se dispone cantidad suficiente para la instalación de estos aparatos que han de contribuir a la defensa del abasto de agua.

SE NOTARAN LAS MEDIDAS ADOPTADAS EN EL VERANO

El Sr. Secretario de Obras Públicas, espera que en los meses de verano que son en los que escasea el agua por el aumento de consumo, se ha de notar las ventajas del cuidado que se viene prestando a estos detalles, y si aun existe alguna falta no ha de ser como en los veranos anteriores, a pesar de que como queda expuesto la constante edificación requiere mayor consumo.

LOS POZOS DE RIEGO

Otra medida conveniente del Departamento en defensa del caudal de agua de los manatiales de Vento, ha sido la habilitación de distintos pozos para tomar de ellos el agua destinada al riego de las calles que antes no podía hacerse muchas veces, por falta de material o escasez del líquido. Ahora, sin perjuicio del consumo público, dispone el Departamento del agua suficiente en la cantidad que demande el servicio de riego.

A los pozos existentes, se agregaron últimamente los que se habilitaron en la calle Baratillo frente al Templete, y los situados en las calles 5a. y G, en el Vedado y uno en la plazoleta de San Francisco.

EL NUEVO ACUEDUCTO

Se estudia con gran actividad, todo lo conveniente al nuevo Acueducto que ha de construirse, para dar a la capital el agua que requiera en el desenvolvimiento progresivo que ha de llevarla a contar con una población triple o cuadruple en el transcurso de una centuria, si se toma por base el desarrollo de los últimos veinte años.

El Dr. Céspedes dedica suprema atención a ésta importante obra, en su afán de dejar huellas de su paso por el Departamento de Obras Públicas, y en lo que concierne al Acueducto cuenta con la cooperación que le brinda todo el personal técnico que se preocupa del abastecimiento de agua a nuestra ciudad, y aplaude su actuación encaminada a cumplir su programa de dotar a la Habana con los más eficientes servicios públicos.

ESTADO DEL TIEMPO

Viene de la PRIMERA página

vientos del Nordeste al Sudeste moderados.

Observatorio Nacional.

MINIMA EN LA ISLA

Guane: 16.0.
Cruz del Sur: 22.0.
Gibara: 18.0.
Baracoa: 20.0.

MINIMA EN LA HABANA

16.7, a las seis y cuarto a. m.
Máxima: 26.8, a la una p. m.

EL PARTE DEL WEATHER BUREAU PAR HOY LUNES

WASHINGTON, marzo 27.—(UP)—El pronóstico del tiempo para mañana, lunes, según el Weather Bureau es el siguiente:

Centro Atlántico: vientos moderados y buen tiempo.

Atlántico Sur: vientos moderados buen tiempo.

Este del Golfo de México: vientos ligeros, tiempo cubierto, chubascos posibles.

Oeste del Golfo de México: vientos moderados, tiempo cubierto, chubascos posible.

Mar Caribe y Paso de Maisí: vientos moderados, tiempo cubierto, lluvias locales en la porción meridional.

PROSIGUE SIN....

Viene de la PRIMERA página

tanto, asistir a esos brillantes actos culturales de la Institución, tendrán que pagar la cuota de socios.

Como ya hemos informado a los lectores del DIARIO DE LA MARINA después de la conferencia de Araquistain —quien disertará sobre —"Valores de la España actual"— la Institución Hispano-Cubana de Cultura verá ocupada su tribuna por el profesor Berris, reputado economista, Director de la ordenación bancaria española, al que seguirá —en este mismo curso— la ilustre escritora María de Maeztu, tan conocida de nuestro público inteligente.

PROYECTO DE USAR GRANITO CUBANO EN EL....

Viene de la PRIMERA página

sintióse atraído por el asunto, y agregó:

—Sin contar con que ni en la calidad ni en los precios ese granito tendrá competidores.

El repórter presumió una información para "su periódico".

—¿Es usted el interesado?—preguntóle.

—No, señor; pero he comerciado en ese "renglón" y conozco el proceso exacto del granito de San Enrique, al que van unidos estrechamente los afanes, los desvelos, la tenacidad y la inteligencia del descubridor: un cubano meritísimo que se nombra Leopoldo Núñez Gámiz.

Ya había pasado el repórter de la presunción al hecho, y comenzó el interrogatorio.

—¿Sería usted tan amable que nos ilustrase?

—Con mucho gusto. Sentémonos en esta mesa y hablaremos. Y el caballero comenzó el relato así:

—La casualidad nos hizo amigos del señor Núñez Gámiz. De sus labios escuché esta historia que procuraré repetirle tal y como me la dijo: Bajo el Gobierno del doctor Zayas se planeó la Carretera Central que ahora, gracias al propósito firme y decidido del General Machado y de la indomable voluntad del doctor Carlos Miguel de Céspedes, está cristalizando.

Cuando en 1922 se publicaba que el doctor Zayas tenía el proyecto de la Carretera, el señor Núñez Gámiz dióse a pensar que en Cuba se produce el granito necesario para las obras de la Carretera Central y de todos cuantos caminos se hicieran. Sus aficiones geológicas le llevaron a realizar determinados estudios en lo que a la formación del continente americano respecta, afirmándose, a la postre, en la creencia de que en nuestro país existen yacimientos de granito.

Entonces emprendió un largo y penoso viaje a través de la Isla, desde la Sierra de los Organos, en Pinar del Río, hasta Baracoa, en la provincia oriental. En esta accidentada excursión escaló montañas, atravesó llanos, vadeó ríos, visitó las costas, bajó a los valles, se extravió en las selvas, aventuróse por los túneles negros y tenebrosos. El ardiente sol de los trópicos le atezó la piel y las lluvias le calaron hasta los huesos. Ningún obstáculo le pareció grande, ni dificultad alguna se le pareció digna de reflexión, ni hubo fracaso que le obligara a desistir de su empeño. Con el optimismo por divisa y la fe por escudo, siguió adelante, siempre adelante.

Llevando consigo una muestra de granito, se la mostraba a los campesinos que trabajan en las canteras, que talan montes, que derriban árboles, que fabrican carbón; a los pescadores de nuestras costas. Les mostraba el pedazo de granito y les decía:

—Por cada pedazo de piedra igual a ésta, ofrezco cincuenta pesos.

En Santa Clara primero y en Camagüey después pudo cantar victoria. Latióle el corazón por dos veces, pero los yacimientos de granito carecían de importancia; eran de pequeñas dimensiones.

Tales hallazgos estimularon sus entusiasmos, persuadiéndole de que, en efecto, Cuba producía granito y, sin duda, en gigantescas proporciones.

Ya en Oriente conoció a Dimas Juantorena, al cual, mostrándole la piedra que no le abandonaba, ofreció cincuenta pesos por otra semejante que fuese hallada en el campo y previa comprobación. El señor Juantorena volvió al cabo de los tres días con un pedazo de granito de la finca "San Enrique", a diez kilómetros de Santiago de Cuba, en el barrio de Demajoabo, Municipio de El Caney.

El señor Núñez Gámiz visitó la finca, que es de 24 caballerías y dista de Santiago unos veinte minutos de automóvil. Un ramal ferroviario la une con la costa, de la que se encuentra a diez kilómetros.

Apreció la extensión de la finca, sobre cuya superficie existen enormes bloques de granito de color gris, con manchas verde oscuro de la vegetación peculiar de ese terreno. Entre sus grietas y hendiduras o en los depósitos de roca descompuesta han arraigado árboles; la denudación ha dado lugar a perfiles fantásticos, figuras toscas y extrañas, puentes naturales, cuevas y túneles profundos; y gigantescos monolitos en posiciones mecánicamente absurdas vense por todas partes.

El señor Núñez Gámiz fomentó una empresa y adquirió la finca "San Enrique". Los geólogos llamados a consulta estiman que el espesor del terreno, todo de granito, es de unos veinte metros, extendidos continuamente en unos tres kilómetros, con sesenta millones de metros cúbicos. Hechos los descuentos consiguientes, se pueden obtener unos TRES MIL SEISCIENTOS MILLONES DE ADOQUINES.

Por otra parte, la Diorita Guarcifera y la Sienita brindan también un ancho campo a la explotación para ornamentaciones y monumentos, lo mismo que el Pórfido Guarcifero.

Analizado el granito, ofrece físicamente: Densidad, 2.70.—Absorción por peso, 0.08 por ciento.—Por ciento de desgaste, 2.70.—Coeficiente francés, 14.81.—Coeficiente de dureza absoluta, 19.32.—Toughnes, 16.

Análisis químico; Silice, 68.16 por ciento.— Hierro, 8.21.— Alumina, 8.74.—Cal 3.00.—Magnesia 3.45.—Sosa y Potasa 2.73.—Indeterminado 0.31.

Juzgan los geólogos que practicaron el análisis que no existe granito de más dura consistencia. Las carreteras hechas de ese material se afirman y se hacen más resistentes a medida que pasan los años.

—¿Y es ese granito el que se empleará en la Carretera Central?—interroga el repórter.

—De ese y no de otro. Es un granito cubano, más eficaz que los conocidos y mas barato que ningún otro. ¿Hay razón para esperar lo contrario? Además, en una entrevista que el Presidente de la República concedió hace días al señor Núñez Gámiz, se mostró entusiasmado con la idea de que la Carretera Central de Cuba sea fabricada con granito producido en Cuba, por dos razones: porque ofrece al mundo una industria nueva y porque el dinero que había de emplearse en granito extranjero quedará en Cuba. El Presidente felicitó al señor Núñez Gámiz por su triunfo y por su voluntariosa perseverancia, y le dijo: No sólo con las armas en la mano se hace patria, sino laborando y engrandeciendo con el trabajo a la tierra que nos sustenta. En cuanto al Secretario de Obras Públicas, espíritu justiciero y corazón de patriota, comparte la opinión del Jefe del Estado y en su empeño de ahorrar para el Tesoro el último centavo no ha vacilado en comprender que el granito cubano, siendo más barato que el extranjero, aparte sus inmejorables condiciones, es el que debe ser empleado en las obras de la Carretera Central. Los señores Warren Bross, contratistas de la Carretera, están identificados en ese punto con el doctor Céspedes.

El caballero informante agregó después, refiriéndose al señor Núñez Gámiz, que es hombre de arrestos, de iniciativas y de múltiples ocupaciones. Explotó minas de manganeso durante la guerra europea, fomentó ingenios y se dedica a la caña. Es en suma—finaliza el informante—uno de esos cubanos que honran la patria por su trabajo y a los cuales es preciso ayudar, como lo han venido haciendo, ofreciéndole su apoyo más decidido, el Secretario de Agricultura y los ingenieros geólogos Antonio Bruna y Antonio Calvachi.

Por lo demás, la explotación de ese yacimiento, que es una nueva industria, proporciona ocupación a centenares de obreros y favorece la región en que está enclavado.

LA CREACION....

Viene de la PRIMERA página

por haber pertenecido a alguno de los líderes de la revolución.

A este respecto se gestiona del Museo Nacional el envío al Museo Militar de las armas que tiene procedente de donativos de familiares de héroes revolucionarios cubanos.

EN LA ANTIGUA CAPILLA

El Museo Militar de la República de Cuba, según los propósitos del coronel Aguado, ha de instalarse en la amplia bóveda donde estuvo la Capilla de la Fortaleza de La Cabaña, local apropiado por su tamaño y situación para tal cometido.

La bóveda se adaptará debidamente, disponiéndose la colocación de cada objeto de conformidad con la importancia histórica que tenga.

LA CAMPANA QUE DOBLABA EN LOS FUSILAMIENTOS

La Fortaleza de La Cabaña, prisión militar y política de la época colonial, tiene una importancia histórica de inestimable valor.

El coronel Aguado está tratando de restituir a cada rincón de esta hermosa posesión, situada en lugar preferente a la entrada de nuestro puerto, su significación propia para que recuerde a los visitantes el papel exacto que desempeñó en la tremenda tragedia que libraban los hombres de edades pasadas para mantener sus ideales.

En esta investigación el coronel Aguado ha podido comprobar que la campana instalada en la Capilla de la fortaleza, la que doblaba cuando se realizaban los fusilamientos en el Foso de los Laureles, ha desaparecido. Al propio tiempo se ha sabido que esa campana, fundida en Toledo, de gran valor material e histórico, fué cogida por un oficial del Ejército norteamericano en días de la primera intervención y llevada a los Estados Unidos, suponiéndose que está en San Francisco de California.

Por las inscripciones que tiene no es difícil de reconocer, y accediendo a las indicaciones del actual jefe de La Cabaña, el Estado Mayor General del Ejército ha dado cuenta de este hecho a la Secretaría de Estado, para que en la forma adecuada se recupere dicha campana, que constituiría un objeto de mucho mérito para el Museo Militar de la República de Cuba.

QUEDARAN EN SU PUESTO

Las piezas de artillería ya en desuso, que ocupan en La Cabaña el mismo lugar de emplazamiento que tuvieron cuando eran demostración de los grandes adelantos de la época, quedarán en el mismo sitio donde están, por estimar el coronel Aguado que la fortaleza en sí es el primer valor histórico del Museo Militar y debe de conservarse su apariencia primitiva en lo que a la parte antigua se refiere, dejándose para los terrenos yermos del distrito la construcción de modernas y cómodas edificaciones militares.

UN RADIO DE CINCO MILLAS CUADRADAS

El Séptimo Distrito Militar comprende un radio de cinco millas cuadradas, limitando por un lado con el Campamento de Tiscornia y por el fondo con terrenos de Cojímar.

Toda esta amplitud quiere aprovecharla el coronel Aguado para convertir su distrito en la posesión más importante del Ejército Nacional.

El proyecto aceptado por el Estado Mayor General del Ejército comprende la construcción de residencias para oficiales, parques, un teatro, campo de deportes y naves para vivienda de la tropa, con todas las comodidades y confort.

El costo real de las obras a realizar alcanza unos dos millones de pesos; pero al Estado no le costaría todo, más que el sesenta por ciento de esa suma, pues se utilizarían en los trabajos los presos militares y civiles que siempre hay en La Cabaña, y que nunca bajan de doscientos, empleándose como material de primer orden la arena del litoral marítimo del distrito, en la antigua Playa del Chivo.

El coronel Aguado ha propuesto al Estado Mayor que todos los trabajos que son precisos realizar en la Fortaleza de La Cabaña, no obstante su importancia, pueden llevarse a cabo sin costar al erario nacional ni un centavo, bastando sólo autorizar la explotación de los ricos arenales existentes en el referido litoral marítimo.

El momento es oportuno para estos trabajos, pues todavía no han podido ser reparados por completo los daños causados por el ciclón del 20 de octubre del año anterior en las viviendas del campamento.

LAS BATERIAS DE SALVAS

La histórica batería de salvas de La Cabaña, compuesta por veintiún cañones de bronce montados en cureñas de madera durísima, ha de ser cuidada con especial esmero por el coronel Aguado. Las cureñas ya gastadas serán reparadas con maderas del país, conservando su forma primitiva siempre; pero se modernizará la forma de disparar, mediante una instalación eléctrica.

Es posible que en breve pueda mostrar a sus superiores el coronel Aguado el primer éxito de sus esfuerzos en pro de los bellos propósitos apuntados.

ANUNCIESE EN EL "DIARIO DE LA MARINA"

M.E.C.D. 2016

Un verdadero bienhechor en la lucha contra los nervios excitados es el gran calmante nervino y somnífero inofensivo
BROMURAL «KNOLL»
cuyo efecto tranquilizador se siente a los veinte minutos de haberlo tomado - De venta en las buenas farmacias en tubitos de vidrio de 20 tabletas.

PELUQUERIA JOSEFINA

AVISO

para que no sea sorprendida la buena fe de su numerosa clientela y del público en general con la noticia de que la patente de la TINTURA JOSEFINA ha sido vendida a una conocida entidad americana: **La TINTURA JOSEFINA, la mejor del mundo en su clase, sigue fabricándola su propietaria Josefina Buendía, Vda. de Salazar, en su establecimiento de Galiano 54; teléfono A-4270 y se expende en las principales droguerías, farmacias y sederías.**

LA ACADEMIA DE LA HISTORIA PEDIRA QUE SE DESISTA DE UNA EXPOSICION INDUSTRIAL EN EL MUSEO CARDENENSE

Tiende la petición a prevenir los daños que pudieran sufrir con motivo de la aludida exposición proyectada, las numerosas reliquias históricas que se guardan en el expresado museo

La junta ordinaria mensual de la Academia de la Historia, celebrada en la tarde del sábado 19 del actual, fué un verdadero exponente de la laboriosidad y de los empeños culturales de sus miembros.

Asistieron a la misma los Académicos doctor Fernando Ortiz, Presidente, doctor Tomás de Jústiz, Vicepresidente; doctor F. de P. Coronado, Secretario; señor Carlos M. Trelles, Bibliotecario; capitán señor Joaquín Llaverías, Archivero; doctor Néstor Carbonell; Ingeniero señor J. A. Cosculluela; doctor Francisco González del Valle y doctor Emeterio Santovenia; y excusaron su ausencia, justificadamente, los doctores José A. Rodríguez García; Salvador Salazar y Antonio L. Valverde.

Aprobada el acta y leídas varias comunicaciones contestando a acuerdos de la Academia, se dió cuenta con varias solicitudes de personas que desean recibir las publicaciones que edita la Corporación, y que piden, al efecto, se incluyan sus nombres en las listas de suscriptores. Como esas ediciones son de un número relativamente reducido, de ejemplares, y por el interés de los trabajos publicados tienen gran demanda, la Academia se ha visto obligada a dictar reglas para la concesión de ese privilegio, por lo que esas solicitudes serán apreciadas por riguroso turno para llenar las vacantes en la lista de suscriptores.

Conoció la junta de un extenso escrito en que el señor Herminio Portell Vilá, pide a la Academia que proteste oficialmente ante las autoridades cardenenses, por el anunciado propósito de celebrar una Exposición Industrial en el edificio del Museo "Oscar de Rojas", de la ciudad de Cárdenas. Los Académicos, conocedores del inmenso valor de las reliquias históricas que atesora dicha Institución, acordaron dirigirse al señor Alcalde de Cárdenas en súplica de que se desista del proyecto de celebrar en el Museo, la pretendida Exposición, con objeto de prevenir los daños y perjuicios que puedan sufrir los recuerdos que allí se conservan, y significándole que a la ciudad interesa, muy especialmente, que al celebrar, el próximo año, su Centenario, el Museo sea mostrado en toda su evocadora y magnífica grandeza histórica, científica y artística, a la admiración de los visitantes, como no podrá resultar, por falta de espacio, si su salón central es utilizado para la Exposición.

El Secretario leyó un interesante informe, que, sobre los piratas españoles de los siglos XVII y XVIII, que tenían su base en La Habana, envió a la Academia el señor Howard M. Chapin, Bibliotecario de la "Rhode Island Historical Society" y autor de varias obras sobre la piratería en América. Se acordó que dicho trabajo, vertido al castelano, fuera distribuído entre los Académicos.

El informe del señor Tesorero, que muestra la normalización de la vida económica de la Academia, fué escuchado con complacencia.

El erudito bibliófilo e historiador señor Carlos M. Trelles, recientemente elegido Bibliotecario de la Corporación, y el que ha comenzado sus labores al frente de la misma con gran actividad y magníficas orientaciones, presentó un concienzudo informe acerca del departamento a su cargo, expiniendo los trabajos realizados y dando cuenta de sus proyectos para engrandecer la Biblioteca, y aumentar, con preferencia, la sección de libros históricos cubanos. Se le autorizó para invertir la cantidad con que está dotada la Biblioteca, en materiales indispensables para la reorganización y catalogación de la misma.

El capitán señor Joaquín Llavería, Director del Archivo Nacional, a cuyo cargo se encuentra también el Archivo de la Academia, que cada día adquiere mayor importancia por los valiosos documentos que en él se conservan, anunció en su informe que continúa clasificando y catalogando los papeles que custodia y entre los cuales se hallan materiales de extraordinaria importancia para la historia de Cuba.

Acerca de las publicaciones pendientes hubo un cambio de impresiones pues es la voluntad de todos los Académicos, que se regularice su impresión hasta ponerlas al día. En la actualidad está listo para ir a la Imprenta el tomo VII de los Anales de la Academia, y se trabaja en la composición del VI tomo del Centón Epistolario de Don Domingo del Monte, curiosísima colección de cartas de ese ilustre cubano en las que se ven palpitar la vida y los problemas de Cuba durante la primera mitad del siglo pasado. Los tres tomos publicados de esa obra, han sido elogiados justamente, porque representan un notable aporte a la historia nacional. Además, está próxima a ver la luz la "Historia documentada de la villa de San Cristóbal de la Habana", por Miss Irene Wright, obra de gran importancia compuesta con datos de las más puras fuentes, y que formará dos volúmenes de más de setecientas páginas cada uno. Como puede comprobarse por las noticias que anteceden, las actividades editoriales de la Academia tendrán este año buenas demostraciones.

Se acordó solicitar del señor Secretario de Estado, que autorice el envío, por mediación de los representantes diplomáticos de Cuba, de los diplomas de Académicos correspondientes.

Se presentaron las propuestas de Académicos correspondientes extranjeros, a favor de los señores Pedro José Rada, publicista y político, Presidente del Consejo de Ministros de la República del Perú; Gabriel Maura Gamazo, de la Real Academia de la Historia de España, historiógrafo distinguido, y Percy Alvin Martín, profesor norteamericano de grandes méritos. Todas quedaron sobre la mesa para cumplir lo dispuesto en el Reglamento.

El Presidente, doctor Ortiz, dió cuenta a la junta de los informes que el señor Rafael Martínez Tortosa, entusiasta aficionado a las investigaciones arqueológicas, le había dado sobre sus descubrimientos en el extremo occidental de la Isla, en el término municipal de Guane. Especialmente se interesaron los Académicos por unas fotografías mostrando una piedra de gran tamaño, horadada y colocada sobre otra que le sirve de pedestal. Se advierte en el monolito superior un tallado rudimentario que parece mostrar facciones humanas, y para determinar el valor arqueológico del hallazgo, se nombró una comisión, integrada por los doctores Ortiz, Santovenia y Cosculluela, los cuales en breve harán una visita a aquellos parajes y estudiarán sobre el terreno el descubrimiento.

También se acordó ampliar la galería de historiadores de Cuba, creando una sección en que estarán los retratos de aquellos extranjeros que hayan escrito sobre la historia de la Isla.

Los doctores Coronado y Jústiz, tratando del lienzo de muralla que ha quedado frente al Palacio Presidencial, dieron traslado a la junta de los rumores recogidos hace años por ellos, a que al pie de ese muro están enterradas todas las lápidas de las antiguas murallas habaneras, acordándose el comunicarlo así al señor Secretario de Obras Públicas, por si es posible exhumarlas.

Se tomó el acuerdo, además, de felicitar oficialmente al señor Presidente del Senado, por su acertada disposición de restaurar a su primitivo aspecto, el antiguo Palacio del Segundo Cabo.

Indicó el doctor Santovenia que en una visita que recientemente hiciera a Matanzas, hubo de ver que una calle de esa ciudad llevaba el nombre de Burriel, y en la duda de si llevará ese nombre la calle en recuerdo del autor de la hecatombre del "Virginius", se acordó interesar del señor Alcalde matancero una información acerca del particular.

Por último el doctor Ortiz leyó un recorte del DIARIO DE LA MARINA, en el que al dar la información de la Secretaría de Instrucción Pública, se inserta una nota comunicando que la Dirección de Bellas Artes prepara una exposición al Secretario del ramo, para indicarle "los motivos que existen para modificar el actual Himno Nacional y crear un Himno Nacional definitivo, que se ajuste enteramente a las reglas del arte y la belleza.

Ante esa insólita declaración, la Academia acordó dirigirse al señor Secretario de Instrucción Pública, expresándole la inquietud que le ha producido la noticia y rogándole se digne informar a la Academia si es cierta la información, no sin hacer constar, de paso, que la Corporación entiende que el Himno Nacional, si modificación requiere, es para restituirlo a su lección primitiva, a la que tenía cuando entraron victoriosas en Bayamo las tropas libertadoras, y que después se ha alterado con añadiduras injustificables.

HABANERAS

VIENE DE LA PAGINA 9

CATALINA BARCENA

LA TEMPORADA DEL NACIONAL

Gran matinée ayer.

Primera de la Bárcena.

Se repitió la obra del debut. **El corazón ciego**, renovándose los aplausos en favor de la primera actriz de la Compañía de Martínez Sierra.

En la función nocturna, con **Sueño de una noche de Agosto**, advertíase una gran concurrencia en la sala del Nacional.

Noche de abono hoy.

Tercera de la temporada.

Se pondrá en escena **La Chica del Gato**, comedia de Carlos Arniches, considerada como una de las más felices creaciones de la Bárcena.

Va el miércoles **Pigmalion**, comedia de Bernard Shaw, el célebre humorista inglés.

Y **El Pavo Real** el viernes.

Obra de Marquina

DEL DIA

Sexta función.

De las tardes del Principal.

Se representa hoy **La Vida es Sueño**, de Calderón de la Barca, por el grupo de **amateurs** de la Cátedra de Literatura del doctor Salvador Salazar en nuestra Universidad.

He aquí el reparto:

Basilio, rey de Polonia, Miguel Llao; Segismundo, Alfredo M. Petit; Astolfo, Jorge Figueredo; Clotaldo, René Rodríguez; Clarín, Esteban Beltrán; Estrella, Rosa de la Vega; Rosaura, Cristina Alvarez Pujals; un criado, Guillermo Morales.

Pronunciará una conferencia sobre "el elemento filosófico en el drama español" el doctor Salazar.

Un concierto, dedicado a Beethoven, en el Conservatorio Granados que dirige la señorita Flora Mora.

Función de despedida.

En Payret.

Nos da su adiós con la función de esta noche la Compañía Argentina de Angel Sebrati.

Y el estreno de la cinta **Solteros de Verano** en el favorito Fausto.

Es día de moda.

Enrique FONTANILLS.

De charol negro, combinado en las pieles champagne, gris, oro o cobre.

Rebajado a

$4.75

Al interior, 30 cts. extra.

BENEJAM

San Rafael e Industria.

ROBO DE $1,500 EN PRENDAS Y DINERO, EFECTUADO AYER

Un individuo que se halla en el Hospital Municipal, enfermo, trató de suicidarse ayer

En la "Villa France" situada en Santa Catalina, entre Strampes y Figueroa, en la Víbora, residencia del señor Angel Hernández Villanueva, se cometió en las primeras horas de la tarde de ayer, un importante robo de prendas.

El señor Hernández Villanueva, según declaración que prestó ante la policía de la Décima Tercera estación, salió de su casa con sus familiares, con dirección al paseo y al regresar horas después, advirtió que la puerta de entrada de su domicilio así como la cancela que da acceso a los altos, estaban violentadas.

Al verificar un registro en tres de los escaparates y un buró, que también fueron violentados, se dió cuenta que los ladrones le había sustraído alhajas y dinero, por valor de mil quinientos pesos. Agregó que supo por los vecinos, que un individuo mestizo, alto, fornido, que vestía en mangas de camisa y tocaba su cabeza con un sombrero de castor, había estado merodeando, por frente a su domicilio, estimando que dicho individuo, sea el cómplice de los cacos.

CON UN ATAQUE

En el Hospital Municipal fué asistido Manuel Alvarez López, natural de España, de 37 años y vecino de Trocadero número 40, de contusiones en la cabeza y nariz, que sufrió según dijo, en su domicilio, al caer presa de un ataque epiléptico.

DANDO CRANQUE

Manuel Delgado Montes, de 20 años chauffeur y vecino de Arzobispo número cuatro, fué asistido en el Hospital Municipal, de la fractuara del brazo derecho, que sufrió en Ayestarán y Lugareños, al darle cranque al auto que manejaba.

OLVIDO LA CARTERA

El turista Vanel Welton, natural de los Estados Unidos, de 20 años, pasajero del vapor "New Norhland", surto en puerto, denunció que dejó olvidada en un auto, una cartera conteniendo ochenta y cinco pesos y varios documentos.

TRATO DE SUICIDARSE UN ENFERMO ANOCHE

En el Hospital Municipal, fué asistido Oscar Pereda García, natural de la Habana, de cuarenta años de edad y vecino de San José número 132, de múltiples heridas incisas en el cuello, de carácter leve.

Manifestó Pereda a la Policía, que con motivo de encontrarse aburrido de la vida, por padecer de tuberculosis, decidió suicidarse, empleando para ello una navaja pequeña, que había mandado a buscar con su hija Caridad, de tres años de edad.

Del hecho se le dió cuenta por la Policía de la Quinta Estación al señor Juez de Guardia.

Salón de Helados y "Lunch"

Helados, pastas, sodas, sandwichs, ensalada de pollo, bocaditos, crema de pollo, refrescos, dulces, bombones, manzanas asadas, té, chocolate, etc. Abierto desde las ocho de la mañana hasta las seis de la tarde, como el resto de la Casa. Suprimidas las : : : propinas : : :

Galiano (toda la cuadra) San Rafael. San Miguel. Teléfono Centro Privado (15 líneas) A-7221, M-9971

SOLIS, ENTRIALGO Y CIA.

El Encanto

La Casa de las Novias

Hoy, lunes, ponemos a la venta en el "piso de los niños" toda la línea de la ropa de verano

EL ENCANTO se complace en presentar al buen gusto y al refinamiento de su clientela lo más elegante y chic de la moda infantil : : : para la nueva estación : : :

Para jovencitas

Una sorprendente variedad de vestidos de "sport" confeccionados en crepé de China y "georgette", blancos en combinación con tonos vivos, escocés y rayas. Armonizaciones delicadísimas.

Vestidos "de vestir" en varias calidades de sedas vaporosas. Sencillos, pero llenos de gracia y sutilidad.

Vestidos lavables en todas las calidades y en infinidad de colores. Desde el más económico hasta el de finísimo bordado a mano.

Para niñas

Juegos de vestido y sombrero de piqué con detalles de cretona; vestido y sombrero de seda haciendo juego; vestido de crepé Mongol simulando dos piezas, blancos y con detalles estampados.

Vestidos lavables de guarandol de hilo con bordados a mano y encajes legítimos; de crepé estampado, de "voile", de poplín, de cretona y crepé combinados, etc. Desde $1.25.

Sombreros

(PARA NIÑAS Y JOVENCITAS)

Una colección extensísima. De cinta, de seda y paja combinados, y de pajas ligeras, etc. Colores variadísimos.

Para niños

Mamelucos de poplín, de guarandol, de piqué, de hilo y seda.

Trajes unidos con botones en la cintura, de dril, poplín, gabardina, hilo y "shantung".

Trajes de marinera y de oficial de marina con pantalones largos o cortos, de hilo y algodón.

Juegos de trajecitos y sombrero de guarandol de hilo.

Sombreros y gorras de marino.

Para jóvenes

Trajes estilo Príncipe de Gales con pantalones largos o cortos, de dril crudo y blanco, Palm Beach, muselina, "crash" de hilo y de lana...

Corbatas, cinturones, camisas, pañuelos, juegos de pañuelo y corbata, tirantes, gorras y sombreros en todos los estilos...

Señora mamá: EL ENCANTO inaugura hoy, lunes, la temporada de verano en el "piso de los niños" y espera verse honrado con su grata visita, que seguramente ha de : ser de positivo interés para usted en estos momentos :

PRECIO FIJO

INAUGURACION DE TEMPORADA HOY LUNES

MODELOS FRANCESES

Todos en pajas flexibles. Destacándose en esta temporada como de gran novedad el

SOUTACH y el color de moda BLANCO

Los hemos marcado para la venta desde

$5.90 a $10.00

También tenemos nuestros populares sombreros en pajas de Tagalina, Florina y Crinol, que los hemos puesto a la venta a precios de fabricantes:

$1.50, $2.00, $2.90, $3.90 y $4.90

Nuestros precios son de Fabricantes y nuestros MODELOS exclusivos.

Baranda, Tosar y Cía.

Zenea NEPTUNO, 31 entre Amistad e Industria.

2708. 1d-24.

Teatros y Artistas

Viene de la página ocho.

motivo de la distribución de premios en el Plantel.

Vamos a reproducir íntegramente el atrayente y sugestivo programa escogido:

PRIMERA PARTE

Repartición de premios. Fantaisie-Impromtu op. 66, Chopín. Piano señorita Ana Celia Quevedo. "Rosamunde", Schbert-Kreisler. Violín y piano, señor Juan Magarolas y señorita María Teresa Pérez. Polonaise. Paderewski. Piano, señor Célido Curbelo.

SEGUNDO PARTE

Romance sans paroles et Rondo, Wieniawski. Violín y piano, señor Guillermo V. Portela y señorita María Teresa Pérez. Mística, Tirindelli. Soprano, violín, violoncello y piano, señoritas Lucrecia Romañá, Margarita Molino, María Teresa Pérez y profesora Dolores de la Torre. Praeludium y allegro, Pugnani-Kreisler. Violín y piano, señoritas Gilda y Silvia Gross. (a) Polichinelle, Rachmaninoff, (b) Staccatto Capriccie, Max Vogrich. Piano, señorita María Teresa Pérez.

EN EL CONSERVATORIO GRANADOS

Flora Mora, la notabilísima pianista que con tanto acierto dirige el Conservatorio que lleva el nombre de su genial maestro, el exquisito autor de **Goyescas**, ofrecerá dos conciertos de homenaje a Beethoven: uno hoy y el otro el día 3 de abril.

Se interpretarán obras del autor de Fidelio exclusivamente.

He aquí los interesantes programas:

Primer Programa

I.—Seis variaciones fáciles sobre una canción Suiza. I, II y III, Caridad Vidaurreta; IV, V y VI, Rosita Bauzá.

II.—Bagatelle op. 33 Nº 64 Josefina Salinas.

III.—Seis variaciones sobre un tema original. I, II y III, Mercedes L. Figueredo; IV, V y VI, Ruth Labrit.

IV.—Sonate op. 49 Nº 2. Allegro. Minuet. Camila Novoa.

V.—Variaciones en fa. Tema 2º Variación. Tiempo de Minuet. Marcha. Final. Gloria Ledo.

VI.—Sonate op. 90. Allegro (La lucha entre la cabeza y el corazón); Andante(Conversación con la amada). Flora Prado y Nelia Becerra.

VII.—Sonate op. 31 Nº 1. Allegro; Andagio; Allegretto. Gisela López Mora.

VIII.—Rondó en do mayor (a dos pianos). Tercer tiempo del Cuarto Concierto. Berta y Guillermina Zimmermann.

Segundo Programa

(Domingo 3 de abril de 1927)

I.—Breves palabras por el señor Enrique Giró.

II.—Sonate op. 27 Nº 1. Andante; Molto Alegro; Adagio; Allegro. Margarita Mendoza.

III.—(a) Canción a tres voces; (b) Gloria a Dios en la Naturaleza. Por la clase de Conjunto Vocal que dirige el maestro Vallés.

IV.—Sonate op. 31 Nº 2. Largo-Allegro; Adagio; Allegreto. Arminda Schutte.

V.—Dos poemas inéditos del señor Enrique Giró. (a) Soliloquio. Evocando a Beethoven... (b) Beethoven y la Naturaleza. Recitados por la señorita Angelina Miranda.

VI.—Sonate op. 81. Adagio-Allegro (El Adiós); Andante expresivo (La Audiencia); Vivacisimamente (El Retorno). María Guitián.

OFTALMO GOTAS

FORMULA

Sulfato de zinc . . 0.03 Gra.
Adrenalina, solución al milésimo 2.00 Gra.
Solución de Oxicianuro de Hidrargirio al uno por 5 mil . . . 25.00 Gra.

Indicado en todas las irritaciones e infecciones de la conjuntiva, (catarros oculares), tanto para curarlas como para evitarlas profilácticamente. Hace cesar la inflamación, el dolor, etc. etc.

Manera de usarlo:

Instílese una gota de 2 a 3 veces al día, salvo indicación facultativa.

Preparado por el

DR. ARTURO C. BOSQUE

Laboratorio: Tejadillo No 38. Habana.

PIORREA ALVEOLAR

La inflamación supurativa de la cavidad en que están engastados los dientes, llamada piorrea alveolar, se creyó por muchos años que era una afección puramente local; pero se ha demostrado, sin embargo, que esa enfermedad, que es una de las causas más frecuentes de la pérdida de dientes, es causada por un desarreglo constitucional en el cual existe en mayor o menor grado la retención de sustancias excrementicias. Este descubrimiento ha permitido el que nos expliquemos la frecuencia con que los gotosos y los reumáticos sufren de piorrea alveolar.

Los depósitos calcáreos que generalmente ocurren en las coyunturas de las personas gotosas, o reumáticas, se forman también en las cavidades de las mandíbulas en que están encajados los dientes, donde producen una inflamación destructora de los tejidos. Esta inflamación asume con el tiempo un carácter supurativo y a consecuencia de esto los dientes pierden su soporte y se caen. Los depósitos de sarro que tan a menudo se ven junto a las encías, son generalmente uno de los primeros índicios del desarrollo de la piorrea alveolar.

En unión de un tratamiento local adecuado, Salvitae suele ser un agente eficaz en esta enfermedad, porque tiende a evitar la formación de depósitos calcáreos en las cavidades ocupadas por los dientes.

4lt.

RETRETAS

Relación de las retretas que se celebrarán en los Parques de esta Ciudad durante el mes de Abril próximo

Parque Lawton

Viernes 1, de 8 a 10 p. m.

Parque Martí

Domingo 3, de 8 a 10 p. m.
Domingo 10, de 9 a 10, p. m.
Jueves 14, de 8 a 10 p. m.
Domingo 17, de 8 a 10 p. m.
Miércoles 20, de 8 a 10 p. m.
Domingo 24, de 8 a 10 p. m.
Miércoles 27, de 8 a 10 p. m

Glorieta del Malecón

Miércoles 6, (radio), de 8 a 10 p. m
Viernes 8, de 8 a 10 p. m.
Viernes 15, de 8 a 10 p. m.
Viernes 29, de 8 a 10 p. m.

Parque Tulipán (Cerro)

Martes 12, de 8 a 10 p. m.

Parque Emilia de Córdoba (Víbora)

Viernes 22, de 8 a 10 p. m.

EL COMANDANTE SEAGRAVE, BATE UN RECORD MUNDIAL EN SU "ELEFANTE ROJO"

Fresca está aún en la memoria de nuestros lectores la hazaña del driver inglés Malcolm Campbell alcanzando la fantástica velocidad de 174.83 millas por hora sobre un carro Napier Lion en la pista de Pendine Sands, en Inglaterra, conquistando honores mundiales para él, para el carro y para las gomas Dunlop, con que este último iba equipado.

El cable nos ha traído ahora la noticia de otra proeza de otro driver inglés, pero esta vez, en suelo americano. El comandante Seagrave, uno de los ases del automovilismo del Viejo Mundo, acaba de batir lo que en América constituye un record, alcanzando la velocidad de 166 y media millas por hora en la Playa de Daytona, Florida, manejando un carro bautizado con el nombre de Elefante Rojo, fabricado por la casa Sunbeam, bien conocida de todos los automovilistas.

Hay un detalle en esta carrera que no puede ser considerado como una coincidencia, y es que también el carro iba equipado con llantas acanaladas Dunlop y gomas fabricadas por la misma casa.

Aunque este record no es oficial, debido a que la pista no se encontraba en las mejores condiciones, no puede negarse que es una demostración de gran importancia para el futuro del automovilismo. Se espera con expectación el resultado de las pruebas oficiales que se celebrarán dentro de poco con todas las condiciones favorables y no dudamos de que en ellas el driver, el carro y las gomas responderán con creces a la confianza ilimitada que se ha puesto en ellos. 1 4

M.E.C.D. 2016

NOVEDADES, ARTES LECTURA AMENA MODAS Y PASATIEMPOS

Cascabeles y Flores

Por la Doctora Herminia Planas

Hace ya tiempo reimos un chiste publicado en periódico americano, (de Norte América), que traducido al castellano, sería poco más o menos:

—La nueva huéspeda, a la camarera: — Quiero decirle mi nombre para el caso de que preguntan por mí.

—La camarera: —Estoy enterada, "Mis **Mac Calpin**", lo he visto en todas sus toallas.

Nota: No es necesario explicar a los lectores de Cuba que dicha señorita procedía del popular hotel "Mac Calpin", cuyas toallas se mudaron al mismo tiempo que ella... (Conste que no tenemos la menor intención de hacer un reclamo, sino de ser fieles a la historieta).

Hoy recordamos el chiste porque vuelve a la memoria el haber notado en los vapores de la línea de Ward, reemplazadas las pequeñas toallas blancas de franja azul o ropa con el nombre de esa compañía de vapores, por el más práctico y democrático rollo de toallas de papel. ¿Tendrá esto alguna relación con el viejo chiste citado? ¿Serían repetidos los pasajeros que pudieron ser identificados como la "Srta. Ward" o el "Sr. Ward", lo que dió lugar a esa sustitución de las clásicas toallitas de granito, por las ultramodernas de papel creppe?

Lo cierto es, que para muchas personas, hay como una tentación irresistible de llevarse los objetos más insignificantes como un recuerdo material de las horas agradables vividas durante su viaje, ya sea del vapor, del hotel, del restaurant elegante, etc. Lo más curioso del caso, es, que esos objetos han de ser **escamoteados,** para dar verdadera satisfacción, porque si advertido el camarero se hace necesario pagar una cantidad por pequeña que sea, parece como que se deshace el encanto...

De la misma manera que si se les facilita la oportunidad de comprar un objeto cualquiera, un álbum, unas vistas o postales como "souvenir", esas mismas personas se desdeñan de descender a lo que considerarían como una puerilidad indigna de gente seria.

¡Los casos que presenciamos, de esta manía! Una vez en Santander, hace ya muchos años, desembarcamos un grupo de amigos para visitar la ciudad aprovechando las horas que el barco hacía escala en aquel puerto. Juntos almorzamos alegremente, en restaurant principal. Con el café sirvieron unos monísimos cuadradillos de azúcar, cuidadosamente envueltos en su correspondiente papel de china que llevaba impreso el nombre del hotel. Todo dentro de pequeñas bandejas individuales, de plata, que fueron objeto de atención de algunos, con sus comentarios. Al fin, satisfechos y curiosos, proseguimos la visita de exploración por la ciudad santanderina. No caminamos dos cuadras, cuando un mozo, jadeante de la prisa que se diera, nos detuvo; suplicando que viéramos si tal vez alguno de nosotros, confundido, había guardado en el bolsillo la bandejita de plata portadora del azúcar. ¡Indignación, pánico general, protestas y hasta amenazas! Pero, como el mozo se mostrara seguro y dispuesto a cumplir con la comisión que traía, aparecieron una tras otras algunas de las tentadoras bandejitas, que reposaban blandamente en el fondo de los sacos de mano de las viajeras. (No todas). Pero suficiente para el consabido mal rato. Entonces, la propina al camarero para disimular la turbación y la excusa de haber entendido que tanto el paquetico de azúcar, como la pequeña bandeja constituían un obsequio del hotel a sus numerosos visitantes, etc. La plancha quedó hecha, de todos modos, y los respectivos maridos, de mal humor por el resto del paseo.

Otras veces son platos, tazas, cucharillas, saleros, etc., etc., los que desaparecen y que en muchos casos hay que pagar a un camarero celoso, o avisado, que conoce la debilidad... y acecha la ocasión, o tal vez la provoca, ¡todo cabe en lo posible!

Del mal, el menos, cuando lo llevado no acarrea desperfecto lamentable..., pues muy frecuente es, el arrancar molduras o detalles salientes de la piedra o madera tallada en altares, muebles y objetos de toda clase que salen al paso de estos maniaticos, ¡aunque se encuentren de visita en el mismo Vaticano! Su debilidad, es más fuerte que toda consideración. Lo peor es, que el mal es bastante corriente, ¡díganlo si no, los anfitriones de lucidas fiestas! ¡Cómo tiemblan por la integridad de su fina vajilla y de sus cubiertos de plata! Motivo de que más de una ama de casa, decline el honor de ser "asaltada".

¿Es condición de la flaqueza humana o deficiencia de principios? De todo un poco, pero más de lo primero, que de lo segundo. Hay una tendencia general en el espíritu, que nos hace encarecer lo que no poseemos. Inclinación que se muestra sin reserva en los pequeñuelos, para quienes el incentivo mayor que puede haber en su nuevo entusiasmo por el juguete olvidado, es el de verlo en manos de otro dueño. Con los mayores, sucede lo mismo, el principal placer lo constituye el deseo, la ilusión por algo que soñamos, aspiramos, anhelamos... La cristalización en una materialidad tangible, romperá el encanto. Para muchas veces hacernos exclamar, "¿por esto me afané tanto, no valía la pena!" Casi es la naturaleza humana; nunca contentos con la realidad, siempre en pos de un ideal! ¿Es el alma, que vive de mal grado dentro de los estrechos límites del cuerpo?

INFORME DE MODA Grandes Revue des Modes VERANO DE 1927

La nueva moda sin cambiar continúa esbelta, fiel al principio de la "anchura escondida". — Si bien las partes sueltas, bandas, paneles, caen ricas y vaporosas, la forma típica, el vestido de debajo es corto y estrecho. La parte superior del vestido, ensanchada en forma de blusa, forma contraste encantador con el contorno de debajo. Partes laterales drapeadas, ciñendo estrechamente las caderas, terminan sueltas, punteadas siempre más largas que la falda y aumentan la esbeltez de la silueta. En otros toda la abundancia de las ondas parece haber sido empujada hacia adelante y allí se la levanta un poquito. Se llevan faldas dobles y-túnicas, volantes escalonados que se adaptan suavemente a las formas sin ensancharlas. Sumamente moderno es un bolero terminando en la altura de las caderas con falda de dos o tres escalones—de manera que el canto del bolero parece ser el primer escalón. Para acentuar más todavía esta forma se adornan los bordes con ribetes bordados, satén o galones. En general, el talle un poco subido lleva adelante.

En los vestidos transparentes se imita canesú bajo dando escote cuadrado al vestido de debajo. Muchas veces también se unen canesús cuadrados y redondos a escotes puntiagudos descendiendo hasta debajo del talle con el tejido de arriba; —entreparece desde debajo una pechera o camiseta acariciando la tez en color claro. Parientes de esta forma son los vestidos abiertos y combinados—en dos partes—el vestido de arriba oscuro y el de debajo claro—que siempre de nuevo inspiran combinaciones de colores sumamente lindos —negro sobre blanco o amarillo de albaricoques, azul de marina sobre rosa pálido o rojo de granada, gris de niquel o de perlas, etc. Y cuántas veces un vestido ya puesto aparte, cambiado el tipo, se vuelve creación de moda del chic más reciente!

Lazos o corbatas, formando una pieza con la tela, anudados airosamente en el delantero o de un lado son favoritos de la moda y se hallan en un gran número de vestidos nuevos y blusas recién hechas.

El cinturón hace gran papel y se presenta en todas las anchuras y formas: estrecho, ancho, en forma de tira—o de faja o a la bayadera ciñendo estrechamente las caderas. Predominan cinturas de tela, de cinta, de piel de reptiles, de cuero de venado, ternera, tafilete o de charol o bien de delgadas cadenas metálicas. Vestidos ligeros de verano de otra parte muestran los lazos cintura de bebé tan lindos y tan juveniles, para los cuales muchas veces se toman cintas delgadas y anchas de terciopelo en color oscuro del tono o en color distinto.

Escotes discretos varían con cuellos altos o doblados o con lazos descendiendo de los cuellos. Han salido definitivamente las mangas largas para el día y para la calle, bien que en las zonas meridionales la manga corta tenga partidarios y con razón. Muy amenos son en vestidos sencillos "trotteur" cuellos doblados y puños altos de lencería blanco almidonado.

Poco a poco el vestido jumper desaparece detrás del vestido de línea recta, este último se ha apartado de su sencillez clásica y se presenta en arreglo más rico y más complicado con partes muchas veces partidas o incrustadas, pliegues abanicos, canesús, partes de cintura arregladas con chic, hombros fruncidos, mangas —"raglan" y espalda guarnecida; estas últimas con largas filas de botones, que bajan desde el escote hasta el ribete de abajo.

Trajes de primavera y de verano se hacen con chaquetas cortas y semi largas; otra vez el estilo sastre tiene la precedencia. Al lado de los unicolores notamos trajes sastre de mucha gracia: la falda cuadrada o rayada; el smoking orlado de trencillas de seda o la chaqueta semilarga. El sweater en crespón de china blanco o de color pastel, pongis, crespón mongol, seda cruda o punto de seda.

La blusa-camisa se ha adaptado a todas las fases de la moda. Canesús bajos, cuellos altos, pecheras en forma de camisa de caballero con ribetes finísimos y adornados de puntilla, cuellos cortados y mangas "raglan" se unen con grupos de orla pequeña, pequeños bolsillos, trabajos "smock" composiciones de vainica, lindo adorno de botoncitos. Señoras muy esbeltas prefieren cuellos doblados con chorreras ricas bordeadas de puntitos o de puntillas. Aplicaciones en tela de color muchas veces imitan una clase de chaquetita o de bolero y dan tono vivo y veraniego.

Los abrigos tienen dos tendencias: para fines prácticos, abrigos "trotteur" de severo estilo sastre en casha blanda-velours, muy bonitos, con cuadros grandes en beige sobre fondo rojo de las Indias — de homespun o de paño zibelín dibujado en sí mismo; para la tarde, formas de fantasía en manera de capa con la partida de arriba caída, mangas "Dolman" o de murciélago, ricos en paño, el cuerpo recto y estrecho. Están muy en boga mangas en forma de raglan, subiendo hasta el escote, partes enormes escotadas para las mangas, canesús anchos, muchas veces rodeando los hombros, a menudo formando una pieza con las mangas anchas.

El abrigo de seda negra tanto se quiere que el completo tuvo que retroceder al puesto segundo. La seña reciente dice: el vestido por sí, el abrigo por sí, éste, guarnecido de piel clara, resulta al mismo tiempo abrigo de noche elegante. Los materiales de tela principales: reps, popeline, Otoman, crespón satén, moaré de agua tierna y mucha seda vegetal.

Ligerísimas y delgadas, de calidades elegidas—las nuevas telas para vestidos: estambres a cuadros y rayados, cuadros en chenille salientes de manera plástica en un fondo de lana: mezclillas brochadas de seda vegetal, frisca y casha, reps y popeline. Muy interesantes son, además, tejidos de algodón con brillo de seda adornados de dibujos muy vivos, pequeños cuadros de fustán, jaspé mezclado y cachemira india, que a primera vista casi no se pueden distinguir de satén color caído.

Para los días calurosos del verano, vestidos de bordado y de encajes, crespón de China, Georgette y muselina de seda floreados; alpaca, vuelo de seda, marroquí, marquisette con dibujos y un gran surtido de foulards multicolores y lindísimos; piel de serpiente resplandeando sobre fondo unicolor, muestras vivas de puntos, bombas, aros, espirales, elipses y figuras geométricas.

Trajes de verano y de playa se hacen en tusor blanco, de color natural, shantung impreso, reps de color pastel y marroquí. Guarniciones heterogéneas, encajes de tela, trabajos ribetes al viento formando, cortados, vainicas, pespuntes con cordoncillo, formando ornamentos, orladuras y cuadros nos dan adornos sencillos y lindos. La señora elegante prefiere el completo en 2 o 3 partes, que se compone del vestido y del abrigo suelto largo al tres por cuatro; o de una falda, blusa y chaqueta corta o semi-larga, que armonizan en tejido, color y guarnición.

Plisados enriquecen la moda en todas las modificaciones. Se lleva cuerpos, túnicas, partes cayendo sueltas, lazos, ruches, volantes, chorreras plisadas, plisados sol y grupos de pliegues. En los vestidos abiertos las apariciones esbeltísimas llevan vestidos de debajo enteramente plisados. Resulta mayor plenitud de la forma, sin ensanchar realmente la silueta.

MODAS DE PRIMAVERA

1 Vestido en crespón turco. Bordado de metal. Falda compuesta de tres volantes fruncidos. 2 Vestido de verano en crespón dibujado. Entredoses plisados y cintura de estameño unicolor.

Un Drama: "EL ADIOS"

Por Antonio Sirvent

Las mejores novelas son, evidentemente, aquellas que nunca se escriben.

Ayer, cuando, rendido del ajetreo de esos días pasados, a causa de la organización de la corrida de la Prensa—a la que, dígase de paso, asistieron las más lindas mujeres de Barcelona—me recogí a casa más temprano que de ordinario. Abrí, al azar, un libro de Vurpas sobre la "Lógica mórbida" que me aburrió veinte veces; miré otras veinte veces el reloj, y me acosté, al fin, sobre mi viejo "Recamier" de caoba con incrustaciones de bronce dorado, en el que, según reza la tradición, dormía la siesta el general Duhesme, y en el que, por fatalidad histórica, quedé dormido como un lirón hasta las once y media de la mañana.

Grave conflicto. A las doce tenía que estar en el Ritz. Ese inevitable almuerzo de Paco Espuñes, con su "bric-a-brac" y sus aventuras de Londres, me oprimía como un temporal próximo a estallar. Vestí el "smocking", fastidioso, soñaliento, arrugué entre las manos un execrable par de guantes nuevos, cogí mi sombrero, mi bastón, e iba a encender un pitillo para salir, cuando el criado entró con una carta en la mano.

—La ha traído un muchacho. Espera respuesta.

—¿De quién es?

—No me lo ha dicho, señorito.

Miré el sobre: letra de mujer. Le dí la vuelta: sobre el lacre dorado había vestigios de un sello de armas. "Pattes de mouche" rápidas, nerviosas, convulsas. El perfume me pareció conocerlo. Púseme a adivinar la procedencia. No atiné. Era una carta de mujer, he ahí todo. Y la abrí.

"Amigo mío: He dudado mucho antes de decidirme a escribirle esta carta. Hoy salgo hacia Bruselas, inesperadamente. No, amigo mío, de ningún modo: no se lo diré: no quiera saber el motivo de mi partida. Le escribo con los ojos encarnados de tanto llorar y tan enturbiados por las lágrimas que ni veo casi lo que escribo. Oirá hablar mucho de mí. Le dirán cosas horribles de su pobre amiga: me atribuirán todas las ignominias y todas las torpezas. Créalos. Debe ser verdad todo. Yo no tengo ya ni el derecho de exigir que me respeten. He olvidé de todo, lo perdí todo: abdiqué de todo.

Aquí me tiene, con mis pobres manos entre las suyas, diciéndole adiós y pidiéndole lo que sólo se pide al mejor amigo. Le dejo, confiado a su cuidado, un poco de mi alma y de mi vida. De todos los afectos que me quedan, fieles en los buenos y en los malos momentos, escojo a usted sobre todos los demás. Perdóneme. Un día, bromeando, dijome que usted quería ser su padrino. Séalo en realidad. A nadie mejor que a usted podría confiarlo, en este doloroso y delicioso instante en que dejo Barcelona, tal vez para siempre. Lo entrego a su corazón, a su bondad, a su ternura. Cuídelo mucho. Quiéralo muchísimo. En sus manitas blancas lleva todavía el perfume de mis últimos besos y de mis últimas lágrimas. ¡Cuánto me ha costado dejarlo, separarme de él, pobre amor mío! Ahí lo tiene usted. Es suyo. Me lo quería llevar, no abandonarlo nunca como un deber gratísimo; pero es imposible. ¿Cómo podría yo obligarlo a un viaje tan incómodo y tan largo, hasta Bruselas, impertinente y enfermizo como está? Y, además, ¿que será de mi vida? ¿Qué será de mí?

No me he olvidado de nada. Con él le entrego sus juguetes predilectos. El portador, que es mi viejo criado Antonio, tiene orden de entregárselo todo. Recíbalo y háblele. ¡Qué atracción sentimos las mujeres hacia el abismo y cómo me siento, en este momento, al escribirle, horriblemente feliz y deliciosamente desgraciada! Adiós. Beso sus manos amigas. Déle, al encanto mío, mi último beso. La cabeza me arde y siento vértigos. Es la hora del "express". Por última vez, adiós. Su amiga

Luisa."

—¿Dónde está el portador de la carta?—pregunté al criado.

—Está en el recibimiento, señorito.

—Hazlo entrar.

Antonio, tipo de escudero de casa noble provinciana, vestido de luto, con los ojos inflamados de llorar, apareció en la puerta. Traía en los brazos una especie de cunita de mimbre, acolchonada y cubierta con un edredón. Me aproximé, inquieto, y levanté la colcha.

Era un gato francés, blanco y desdeñoso, soberbio e indiferente, que me miró con extrañeza y se desperezó, ronronando, entre una gran pelota de celuloide y una cabeza encarnada de Polichinela.

VER-SOS

FLORES

Hay flores dichosas
y hay flores fatales;
flores que se ofrecen
con inmenso amor
y luego se guardan
en un relicario,
secas y marchitas,
con veneración.

Otras, infelices!
se ven despreciadas,
y mustias se extinguen
en su tierno albor;
mientras sus hermanas
en lindos altares,
reciben incienso
con adoración;
aunque luego vayan
a los muladares,
cuando se marchiten,
sin más atención!

Feliz es la rosa
que vive en su tallo,
que mece la brisa,
y acaricia el sol;
acoje en su seno
gentil mariposa
y nunca la hiere
gusano roedor;
que aun fresca y fragante
se ve deshojada,
sus pétalos suaves
caen alrededor;
la lluvia los une
con la fresca arena
y a las nuevas ramas
devuelven vigor.

Isabel Esperanza Betancourt

Camagüey, marzo de 1927.

CONOCIMIENTOS UTILES

Al pulir el jade, se obtiene un grano macizo, grueso y muy duro, una piedra fina, lisa y brillante en la que el cincel graba o recorta motivos de fantasía, o bien inspirados en dibujos orientales, flores, pájaros, mariposas, peces, etc.

Engarzados en oro forman un número de alhajas y dijes. Las más puras se utilizan para hacer anillos que rodeados por brillantes pueden competir con la esmeralda. Los prendedores llevan una piedra en el centro y terminan con una barra de oro en cada extremo. Las pulseras forman círculos del precioso metal finamente tallado y sobrepuestas van algunas placas pequeñas de la piedra; hay pendientes y aros; pero especialmente nos seducen los largos collares cuyas finas cuentas se desgranan bajo la presión de los dedos, como si fueran cuentas de un rosario.

Hay gran cantidad de modelos y es muy variada la manera de llevarlos. Los unos terminan por una gran borla de seda de colores vivos, se enhebran en un cordoné anudado entre cada cuenta. Otros forman varias hileras que caen en cascada o se anudan alrededor del cuello muy ajustadas. El colorido de estos collares colocados en esta última forma es muy favorecedor para el rostro.

Para las mimadas de la suerte, hay unos frascos de sales y de extractos; unas cajitas estuches para el maquillaje que entran en la cartera, o bien cuelgan del extremo de la cadena.

Ya que se ha llegado al dominio de la fantasía, citaremos las hebillas de los zapatos, los botones que se emplean en las abotonaduras de las blusas y vestidos; los adornos de sombreros, ya sea en forma de pinches, cabochons, chapas con arabescos; las peinetas, mangos de sombrillas y dijes que serían perfectos, sino resultaran un poco pesados algunas veces.

No trataremos en este artículo de los mangos de dagas y puñales y de otros objetos mortíferos, pues afortunadamente ya no hay necesidad de ellos.

Además del poder atribuído al jade como piedra poderosa para curar la nefritis, se le considera como beneficiosa para la ciática, la epilepsia, las mordeduras de animales venenosos y antiguamente en Italia se le llevaba como amuleto para evitar "el mal de ojo" y la llamaban Osiada.

No obstante estos atributos, hay muchos europeos que creen que el jade trae desgracia.

Muchos de los "budas" que se han fabricado últimamente y que han invadido los mercados europeos, han sido arrojados irreverentemente de los salones de los que formaban parte como adornos de fantasía.

Se cuenta de una dama francesa que mientras tuvo un magnífico ejemplar de un buda regiamente tallado adornando la repisa de la chimenea del salón, no tuvo más que desgracias. A pesar de todas las alabanzas de sus amigos, se ha decidido a colocarlo encerrado en un precioso estuche de sándalo en lo más profundo de un armario reservado enteramente a la divinidad hindú.

Desde entonces la felicidad ha vuelto a reinar en su hogar.

Un oficial de la marina asegura que para que no traiga desgracia, basta con encerrarlo bajo un fanal de vidrio. Esta forma de aislamiento demuestra el suficiente respeto acordado a la efigie consagrada por ritos temibles, para ponerse al abrigo de su venganza.

HUMORISMO

Entre cómicos:

—¿Te han dado algún papel?

—Sí, chico. Trabajo en la nueva comedia de X... Tengo uno de los mejores papeles.

—¿El de galán?

—No. El convidado primero.

—¡Vaya un papel!... ¡Si no hablas...!

—Pero como.

LO QUE LEI

Por ESE J EME.

FALDAS Y PANTALONES

¿Es posible profetizar las modas femeninas con treinta años de anticipacción? El popular y notable modisto francés Poiret, contesta esta pregunta negativamente, considerando que ningún árbitro de la moda en 1896 hubiera podido predecir lo que se usa actualmente.

¿Quién podría imaginar que la mujer que en el segundo Imperio llevó graciosamente y satisfecha la amplia crinolina, podría con el mismo placer adoptar la exigua falda que le permite ostentar libremente cuando menos un treinta y tres por ciento de sus formas más o menos bien modeladas?

A la influencia yanqui debemos el corte masculino en los trajes de las mujeres y la boga de los cigarrillos y "pijamas", así como los implacables e hipertróficos ritmos de los nuevos bailes, el charleston, por ejemplo, que va de acuerdo en sus posibilidades físicas con la moda esportiva y exótica.

Ya el verano pasado el jaquet, el smoking y los pantalones bajo diversos disfraces, han sido adoptados y creemos que serán tan inevitables como el pelo corto. Naturalmente que todavía existen mujeres que protestan enérgicamente contra el pelo corto; pero éstas cada vez son más contadas y forma una minoría despreciable desde el punto de vista de la cifra.

Las mismas razones que han hecho persistir la moda del pelo corto, fundan la de los pantalones substituyendo a las faldas, pues son en efecto más prácticos y más higiénicos que aquéllas.

En esta forma la anatomía femenina reasumirá su aspecto natural, presagiando una era de refinamiento, encanto y distinción. En esta época la nota será la originalidad. La humanidad se moverá en la fresca luz natural y cualquiera invención por audaz que sea, será estimulada. La ciencia se ocupará en perfeccionar los materiales de las telas que deberán emplearse. Tintas tan brillantes y con tanta vida como una piedra preciosa reflejarán sus matices en los vestidos del porvenir. El nacionalismo tendrá su expresión más pura en la indumentaria femenina. La masculinización americana aventajará mucho a la de las mujeres de otros países y por tanto sus trajes estarán caracterizados por una homogeneidad casi completa a la del vestido del hombre. En cambio uno de los países, quizás el último en llegar a este estado definitivo de igualdad de sexos, será Francia. La mujer francesa luchará hasta el último aliento por conservar todos los privilegios del encanto femenina y si bien su cuerpo quedará encerrado dentro de las rígidas líneas de la moda del porvenir, dentro de esa severidad buscará campo para la fantasía y no descuidará los pliegues y detalles que le permitan una diferenciación bien marcada respecto al hombre.

En suma, el gran modisto francés es de opinión que la orientación seguida por la moda femenina, no hará sino acentuarse cada vez más; ya no retrocederá a los estilos en boga apenas hace diez años. La masculinización será el grito de guerra con las diferencias que la diversa interpretación en cada país dé a estas ideas, según la mayor o menor cantidad de savia femenina que circule en las venas de las mujeres de cada nación.

(De "El Universal" de México.)

SALVADA DE SI MISMA

Por Mary MORANDEYRA

No me dé gracias, amable lectora. Su transformación espiritual definitiva, no la debe a mis consejos, sino a sus propias determinaciones...

En usted había rico material, yo solo he contribuído a ayudarle a modelarlo. Usted es un espíritu selecto, una inteligencia muy clara, una verdadera mentalidad, y le adorna además, una gran prenda: la modestia. Por eso se ha salvado; y el mérito mayor de su orientación estriba en haberse salvado de sí misma. Su imaginación poderosa había surcado demasiado de prisa, el campo de los sueños, el ansia de las cosas que se presienten, y tal vez lo había mentalmente sobrepasado.

Víctima de esa enfermedad, que más que enfermedad es incurable espejismo, que fascina muchas mujeres que se dicen ultra-modernas, su corazón, joya inestimable, porque es puro y bellísimo, dormía, mientras la mente, de seguro atenaceada por las excitaciones de una literatura de lo grandioso, enervante, que analiza, desespera y denigra, se había asomado hasta abismos insondables, que coronaban lagos quietos como mares sin fondo, de superficie tersa y tranquila, con tonalidades fascinantes de esmeraldas, pero que no eran más, que inmensas charcas pestilentes de materia putrefacta, que allí se transforma, contaminando al que en ellos se sumerge por su aparente belleza atraído...

Mientras usted lentamente bordeando el sendero, y bajaba la pendiente sin notarlo hasta llegar al borde del abismo fatal, se deshizo la bruma que le envolvía no dejándole ver más que el precipicio sin fondo. Surgió primero la noche, pero noche, pero noche estrellada de luna, y usted en la proximidad misma de la cima atrayente, quedó extática al contemplar en el cielo claro el rutilar de una estrella, que para usted fulgía suave, acostumbrada como estaba a solo mirar a la tierra... Después, la noche se hizo más clara aún, y por fin asomó la **aurora pálida de un día de primavera**, que iluminó el Sol, Sol que a usted también se le antojaba como nuevo, y tan brillante como no lo había visto nunca...

Esa estrella que irrumpió la penumbra, y que después fué Sol que siguió las claridades de la **aurora**, fué ese amor magnífico, sereno, fuerte, y grandioso, flor maravillosa que no siempre crece en este jardín de dolores que es nuestra vida fugaz... Cuídelo mucho con el amor de la madre; con el cariño del jardinero que ve brotar la primera rosa de inestimable rosa; con toda la pureza de su gran corazón que nunca ha sido empañada. Mírelo, como cuando era niña a sus frágiles y queridos juguetes, a su gatito de Angora; con toda esa ternura y esa ingenuidad. Así, no se marchitará jamás. Dicho, sa usted y todas las que como usted, sienten un gran amor, que será el único y tienen la oportnidad de conservarlo; y que además, lo han merecido ampliamente, porque lo han arrebatado de una formidable lucha con ellas mismas...

CONSEJOS DE UNA REINA

Por María de Rumania

PARA CONSERVARSE JOVEN

Ya he pasado de los cincuenta y no estoy muy contenta con ello que digamos; la verdad es que me disgusta tanto como a cualquiera otra mujer. ¡Más de medio siglo! ¡Suena como una cosa horrible! Pero yo llevo mis cincuenta años sin agobiarme demasiado, sorprendentemente si se toma en cuenta **que mi vida** dista mucho de ser un **lecho de rosas** diario.

Con frecuencia se me pregunta qué hago para conservar mi aspecto de juventud. No podría explicarlo. Creo, sin embargo, que tiene mucho que ver con el espíritu interior, con ese algo que no puede envejecer y que yo juzgo más fuerte que mi ser físico, de tal manera que me levanta en alto, me lleva sobre alas, por decirlo así.

Por otra parte está el amor a la vida y a la humanidad y esa salud formidable que me permite mirar siempre las cosas por el lado mejor y sonreir, impidiendo que mi rostro adquiera líneas demasiado duras.

¡Líneas duras! Las mujeres tienen propensión a adquirir esas líneas trasunto de amarguras, en derredor de la boca, que tanto envejecen. Contra esas líneas recomiendo las sonrisas. La sonrisa es poderosamente saludable. Hay que reir antes de que rían de nosotras. Y si es posible hay que ser también la última en reir! Yo puedo asegurar que muchas veces he arrebatado toda la fuerza de los golpes de mis enemigos riendo primeramente de mí misma, de tal manera que ya a ellos no les queda tiempo para hacerlo, y cuando lo hacen me parece sólo un acto de mi risa.

Hace treinta y cinco años me pueblo ama la apariencia de mi rostro y conservan mis retratos como una de sus más preciadas posesiones. Ahora cuento ya más de cincuenta años y esta es una tragedia, o debiera serlo, pero yo trato de ahuyentarlo. Es verdad que no he podido ahuyentar con igual éxito las arrugas de mi rostro, pero he conseguido que ellas sean surcos antipáticos, depresivos. Yo dejé siempre que mi espíritu de amor, de alegría, de bondad, fuesen más fuertes que mi carne, de tal manera que los otros no piensen en mi edad, sino tan sólo en mi expresión de afectuosa bienvenida, de tal manera que adviertan y sientan la trasmisión de ese algo interior que irradia en las sonrisas, ilumina los ojos y alegra y suaviza las entonaciones de la voz.

Todos aquellos que sepan mirar más allá de la superficie verán tantas lágrimas como en los otros rostros, pero no seré yo quien permita que ellas asomen a mis ojos para empañar esa serenidad exterior, que una reina necesita en todos los días y en todos los instantes de su vida.

Exteriormente soy juvenil, he tratado siempre de serlo, y yo creo que no existe razón alguna que impida que toda mujer haga lo mismo.

María, Reina de Rumanía.

EL PAPEL DE CARTAS

El papel de cartas blanco posee amables virtudes: es distinguido, de buen gusto, sencillo, elegante, pero tiene un inconveniente y es que ya casi no se le encuentra. El papel de cartas atraviesa por una grave crisis...

En ausencia de aquél conquista nuestro favor el papel azul. Un hombre de mundo puede ahora escribir su correspondencia en papel de ese color, cosa que antiguamente estaba reservada sólo a las mujeres bonitas.

Se ha hecho también común el uso del papel marrón, pero nunca adoptando las imitaciones de escamas de serpiente o de cocodrilo que son a menudo de un gusto muy dudoso.

Recientemente se han intentado algunos ensayos de adornos de color a la manera japonesa, al márgen o a la cabeza. Es una nota divertida, pero un poco afectada y que deja traslucir sin sentirlo al esteta o al futurista.

Lo mejor es huir de toda singularidad y de todo efecto rebuscado.

Si se posee escudo de armas se le puede hacer grabar en color en el ángulo superior, y si no se tiene, se puede uno contentar modestamente con un bonito monograma.

¿Y qué decir del tratamiento que debe emplearse para rotular las cubiertas? La repetición de una misma palabra es una forma superlativa: así, por ejemplo, se dice, grande, grande, para expresar una magnitud muy considerable y bueno, bueno, para expresar lo excelente. El "don" es abreviatura del vocablo latino dómine, y por lo tanto, escribir "Señor don", equivale a decir: "Señor, señor".

Lejos de ser una redundancia, esta duplicación de título que parece rara a primera vista, es muy antigua. Se cita una carta dirigida al filósofo Hipatias, de fines del siglo IV de nuestra era, y que llevaba esta inscripción: "Te philosopho, philosopho Hipathia", o sea: "Al filósofo filósofo Hipatias".

Esta forma ha sido consagrada por el uso y por los años, y el seguirla usando es, hasta cierto punto, una amable reminiscencia de los tiempos hidalgos en que privaba por doquiera Nuestra Señora de la Cortesía.

Crónica de Sutilezas

por Mari Lolo

Sea bella toda la vida como Ninón... no lo olviden las distinguidas señoras y señoritas de esta capita y las del interior. **Los admirables y únicos productos de la Plaza Vendóme, están a la venta en el lindo saloncito de Madame Henriette en Villegas, 51. Véala o escriba.** Lo que dejó como testimonio de gratitud al obtener un cutis de raso, una linda madrileña en el egregio album de **Madame. "Con toda admiración declaro, que a Madame Henriette debo mi cutis de "ROSAS Y NARDOS".**

Suplico a las numerosas lectoras se dirijan a Madame sobre su tratamiento. Tengo centenares de cartas que por carecer de oportunidad retengo.

De plácemes...

Están las gentiles feminas de esta linda ciudad. Llegaron en el vapor "Cuba" las esperadas y preciosas creaciones de sombreros franceses, a la elegante casa de **"NUÑEZ"**, de Amistad, 50. Me complazco en avisarlo. Bonitos modelos de verano, confeccionados con rico material, y de las mejores firmas en Boga. Separe el suyo...

Será el rincón de las damas...

y de los caballeros elegantes, y de los niños "bien" el divino saloncito salón de helados que abrirá sus puertas en Calzada y 18, de la firma valiosísima de **Antonio Suárez, ex-repostero de Palacio.** Sus pedidos de valor, serán admirablemente atendidos, y saboreará los más exquisitos helados de la Habana. Esperemos el deseado día de la inauguración.

No es nada nuevo...

La verdad perdurable de que ninguna familia que se estime, deja de encontrar con su menú, **Agua Mineral "La Cotorra".** Las familias de nobleza "Europea", **la reclaman única.**

Mimbres, no en profusión...

pero sí seleccionados, del mejor gusto, calidad y refinamiento, están a la venta en Galiano, 47. Estupendos juegos de sala, recibidor, y portal a precios módicos, asegurando una gran duración por el rico material. Recuérdenlo los que se casan, los casados ya. **Es la casa de la suerte.**

Para rubias... y morenas...

El magnífico "Fluído de oro" o "Henne Moresca" de venta sólo en la Peluquería Francesa de San Rafael, 12. **Novedades en estilos de melenas, éxito en los arreglos estilo parisién de uñas, y servicio completo en detalles de higiene, etc.**

Señorita desorientada...

.. Póngase al habla para sus asuntos de bufete con el doctor J. Puig y Ventura. Saldrá airosa en sus dudas. Es de toda garantía según sus múltiples triunfos alcanzados. Empedrado, 17, altos.

Me olvido de la vida y en ti fijo interrogativa la mirada. ¿Habrá melancolía? ¿Habrá dolor?... Así comienzan unos versos inéditos, de un autor lejano, recitados a media voz, en la magnífica finca Cacolota, en Arroyo Arenas. En este lugar campestre, se deslizan las horas como el agua de un lago tranquilo...

Buena comida, sabrosas meriendas y bailes. Se cierra a las 11 p. m. Sépanlo las distinguidas familias.

Epoca de Flores... de animación, de alegría, de fiesta...

..."Trianón" está de soirée, la linda peletería de Neptuno y San Nicolás. Están a la venta las novedades en calzado de verano. Lo mejor de nuestra sociedad desfila por esta casa.

Las mejillas de la joven X...

de Perro. Es el único tónico que da resultados beneficiosos de pétalos de flor. Gracias a la cerveza Negra Cabezas. Pídala a San Felipe, 4, o al L2736.

M.E.C.D. 2016

VENDO

HAVANA ELECTRIC RAILWAY CO.

PREFERIDAS DEL 6 0.0

A los tipos actuales (alrededor de 82 1|2) resulta una inversión del 7 1|2 por ciento, y como de los papeles buenos que pagan el 6 por ciento este es el más barato, mucha gente está comprando creyendo que pronto subirán al 90 de valor.

Julio B. Forcade

MIEMBRO DE LA BOLSA DE LA HABANA.

OFICINAS:

BANK OF NOVA ESCOTIA, 222-223. CUBA Y O'REILLY.

Teléfono: A-4983

NOTAS DEL MERCADO DE SOCIEDADES Y EMPRESAS

AZUCARES EUROPEO

CONDICIONES DEL TIEMPO

Mientras que al principio de la semana que revisamos en la parte Norte y Este de Europa todavía había nevadas fuertes, el tiempo ha cambiado durante esta semana y especialmente en los distritos azucareros de la parte occidental de Europa en que ha prevalecido un tiempo caliente. Al Norte y Este de Europa la nieve ha caído en pequeñas cantidades y en la parte occidental ha llovido con mucha frecuencia. En la mayor parte de los países remolacheros de Europa los cultivadores han empezado ya las operaciones en los campos mientras el tiempo se los va permitiendo. Se espera que este año el área sembrada de remolacha aumentará algo en todos los países remolacheros de Europa.

BELGICA

La producción de Bélgica en Enero que ascendió a 9,532 toneladas, comparadas con 2,581 toneladas, fué mucho mayor que la del año pasado, mientras que la producción total en Septiembre-Enero, que ascendió a 232,794 toneladas fué mucho menor que la producción del año pasado en el mismo período, que ascendió a 331,211 toneladas.

En Enero se consumieron 14,100 toneladas contra 12,686 toneladas y 38,178 toneladas comparadas con 38,424 toneladas en Septiembre-Enero.

Las existencias a fines de Enero consistían en 123,849 toneladas contra 205,030 toneladas hace doce meses.

FRANCIA

Francia produjo en Enero 24,068 toneladas solamente, contra 36,585 toneladas en Enero 1926. La producción total en Septiembre Enero que ascendió a 699,694 toneladas, también fué inferior a la producción de Septiembre-Enero 1925-26, que ascendió a 743,161 toneladas.

El consumo está en el mismo caso porque se consumieron solamente 62,227 toneladas en Enero contra 85,518 toneladas en Enero 1926 y 328,337 toneladas comparadas con 326,226 toneladas en Septiembre-Enero.

Las importaciones en Enero ascendieron a 14,053 toneladas contra 10,882 toneladas lo que muestra un aumento, mientras que las importaciones totales en Septiembre-Enero, que ascendieron a 134,877 toneladas fueron mucho menores que las de Septiembre-Enero 1925-26 que ascendieron a 158,060 toneladas.

En Enero se exportaron 15,576 toneladas contra 21,051 toneladas y 90,219 toneladas comparadas con 112,553 toneladas en Septiembre-Enero.

Las existencias a fines de Enero, ascendieron a 499.041 toneladas contra 420.773 toneladas hace 12 meses.

ESTADO LIBRE DE IRLANDA

En el Estado Libre de Irlanda se importaron en Enero, 5,698 toneladas comparadas con 6,525 toneladas y 31,870 toneladas comparadas con 33,174 toneladas en Octubre-Enero.

La cantidad consumida en Enero fué casi la misma que la importada o sean 5,564 toneladas contra 6,690 toneladas y 31,643 toneladas comparadas con 33,519 toneladas respectivamente.

AUSTRIA

La producción de Austria en Enero, que ascendió a 6,605 toneladas, fué menor que la de Enero 1926, que ascendió a 7,617 toneladas. La producción total sin embargo, que ascendió a 79,252 toneladas contra 77, 519, fué algo mayor que la del año pasado.

El consumo en Enero que ascendió a 13,304 toneladas muestra una disminución comparada con el consumo del año pasado en Enero, que ascendió a 16,720 toneladas.

Lo mismo pasa con el consumo total en Septiembre-Enero, que ascendió a 79,537 toneladas contra 89,431 toneladas.

En Enero se importaron 4,074 toneladas solamente, contra 7,146 toneladas y 41,032 comparadas con 55,503 toneladas en Septiembre-Enero.

Sin embargo, las cifras que se refieren al consumo e importación en Enero 1927, son solamente preliminares.

Las existencias a fines de Enero consistían en 41,637 toneladas, comparadas con 41,891 toneladas hace doce meses.

PIQUERO, FERNANDEZ Y CIA.

Por escritura fecha 11 de Marzo y con efectos retroactivos al 31 de Diciembre ppdo. otorgada ante el Dr. Alberto J. Carrillo y Pintó, quedó disuelta la Sociedad que giraba en esta plaza con el nombre de "García y Cía. S. en C." constituyéndose otra denominada "Piquero, Fernández y Cía. S. en C." haciéndose cargo de los créditos activos y pasivos y de la continuación de todos los negocios de la extinguida.

Son socios gerentes los señores Claudio Piquero y Laniella, Arsenio Fernández y Pérez, Baldomero Barrero y Alonso y Belarmino Muñiz y González, con el uso de la firma social indistintamente. Y comanditarios los señores Jacinto García y Rodríguez, Manuel González y Tamargo y Francisco Díaz y García.

Banco Anglo-Sud Americano, Ltdo.

Capital autorizado.. £10.000.000 Capital suscripto... £ 8.734.560
Fondo de Reserva.. £ 4.000.000 Capital desembolsado £ 4.367.280

Casa Matriz: LONDRES

Sucursales en España: BARCELONA, BILBAO, CORUÑA, MADRID, SEVILLA, VALENCIA y VIGO

CUENTAS CORRIENTES Y DEPOSITOS EN PESETAS

en condiciones favorables para los españoles residentes en la Isla de Cuba.

CUENTAS DE AHORRO

Pídanse condiciones a cualquiera de las Sucursales del Banco en España.

GINEBRA AROMATICA DE WOLFE

LA UNICA LEGITIMA

Importadores Exclusivos

: : en la República : :

PRASSE & CO.

Telefóno A-1694 - Obrapía, 17 - Habana

GUIA DE CONTRIBUYENTES

(Sección de consultas y quejas de carácter administrativo)

(POR DARIO PROHIAS)

UN ABUSO DE LOS AGENTES DEL FISCO

El señor Manuel Díaz Martínez, comerciante de Holguín, nos escribe manifestándonos que es propietario de un modesto café y que no tributa el uno por ciento, porque el importe total de sus ventas no excedía de mil pesos al trimestre. Pero que habiendo instalado cuatro mesas para servir comidas baratas se le ha exigido el pago del impuesto, cualquiera que fuese el importe de sus ventas, alegándose que la exención se ha establecido por el concepto de "ventas" y no por el de "entradas", correspondiendo a esta última clasificación los ingresos que obtengan las fondas o restaurants.

Señor Jefe del uno por ciento: eso es un abuso y sentimos no poder emplear otra expresión más benigna. La exención sobre los ingresos menores de mil pesos al trimestre, lo mismo es aplicable a las ventas que a las entradas, y esa pluralidad es tan evidente que se aprecia con la simple lectura del artículo XIII, que dice: "Estarán exceptuados del pago de los impuestos establecidos por esta Ley", etc. Además, no hay ningún impuesto de esa clase que no declare exenta la tributación mínima, y suponer esa omisión tan elemental es lo mismo que no considerarnos un país civilizado.

Por otra parte, la Ley no diferenció los ingresos por conceptos de "ventas" y "entradas", sino que clasificó, con notorias deficiencias, los establecimientos a que correspondían uno u otro. Si se pretendió, como parece, distinguir los ingresos por la entrega de la cosa en propiedad de los que no tienen esta última característica—hoteles, muelles, etc.—, adicionando las compraventas por suministro—alumbrado, teléfono, telégrafos, etc.—, no habría razón para incluir al restaurant, por cuanto sus ingresos son realmente por VENTAS.

Conviene también aducir que Restaurant es el establecimiento donde se sirven comidas, con pedidos a la carta, sin que tenga anexo servicio de café, porque entonces sería un café-confitería, autorizado para expender comidas, lunch y helados. El establecimiento del señor Díez Martínez, no es un restaurant, ni siquiera un café-confitería, sino un café-figón, porque sirve comidas baratas a obreros y trabajadores, sin pedidos a la carta, además del expendio de bebidas y refrescos.

Pudiera ser excusable que alguna de estas consideraciones no las conozcan o no las compartan todos los agentes del Fisco; pero no se les puede absolver por la incomprensión farisaica de la letra y del sentido de la Ley, que clara y terminantemente determina la exención del impuesto a todo comercio que tenga modestas proporciones de especulación.

II
OTRA EXENCION DEL UNO POR CIENTO

R. H., de Puerta de Golpe, Pinar del Río, pregunta si el importe de las mercaderías que se destinan al servicio propio del establecimiento, están sujetas o no a la tributación del uno por ciento.

No. El artículo X de la Ley de 9 de octubre de 1922, dispone que se pagará el impuesto del uno por ciento del precio o valor respectivo de todos los artículos, ya sean de consumo o no, frutos, productos o mercancías, que vendan, canjeen o cedan, sin deducción o descuento por concepto alguno.

Para vender, ceder o canjear, se necesita la concurrencia de dos o más personas. De manera que todo acto que no establezca esa relación, no es susceptible de imposición contributiva.

Una interpretación contraria significaría que el establecimiento que tenga determinada cantidad de mercaderías, no solamente debe contribuir por las que venda, ceda o canjee, sino también por los quebrantos que resulten del balance de existencias. Y eso sería absurdo, porque, por ejemplo, habría que pagar entonces el impuesto por las mercancías que se pierdan en algún accidente.

Finalmente, debe tenerse presente que esos actos, conforme al Código de Comercio, no se consideran mercantiles.

III
COMERCIANTES IMPORTADORES

G. H., de Sagua, pregunta si estando inscripto en el Registro de Contribuyentes de aquel Municipio como "tienda de tejidos con taller", puede importar todas las mercancías que constituyen su giro, a los efectos de la Ley de Emergencias.

Sí. El epígrafe de "tiendas de tejidos con taller" corresponde a la Tarifa primera de la Ley de Impuestos Municipales, y todos los contribuyentes de la mencionada Tarifa, conforme hemos dicho en otra oportunidad, están autorizados para recibir de cualquier parte de la República o del extranjero, los artículos que necesiten para el surtido de sus establecimientos.

IV
SOBRE EL IMPUESTO DE TRANSPORTE

El señor Rafael Fernández nos escribe quejándose de lo resuelto por la Dirección del Fondo Especial de Obras Públicas, que denegó el reintegro del importe de una chapa, que por error se solicitó para un camión inservible, que no circula.

De los antecedentes que hemos examinado, hemos podido apreciar que fué mal planteada por el solicitante su reclamación y mal resuelta por la Dirección de Obras Públicas, que se fundaba en que no era procedente la devolución, por tratarse de un error no atribuible a la Administración.

Sea o no imputable a la Administración el error que originó el ingreso, no hay ningún precepto legal que autorice el cobro de un impuesto que no ha sido devengado. Y en consecuencia, lo que la Dirección de Obras Públicas tenía que resolver, era apreciar las pruebas que el reclamante ofreciera, para justificar que el camión no había traficado durante el año fiscal, o rechazar la pretensión por falta de esas pruebas. Porque si el vehículo no ha circulado, no se produce la obligación tributaria.

Respecto al último aspecto del asunto, de que la chapa sea transferida a otro vehículo, es improcedente esa pretensión, por las mismas razones que se han tenido en cuenta para rechazarla.

V
LAS CARTAS DEBERAN FIRMARSE

Al señor A. A. M. le contestaremos en la próxima oportunidad, pues ahora estamos imposibilitados de hacerlo por razones de espacio. Pero queremos significarle que consignamos solamente las iniciales de nuestros comunicantes, por motivos de discreción, excepto cuando se trate de quejas, que, desde luego, no pueden ser anónimas. Esa norma nuestra no obsta a que nos consideremos relevados de la obligación de contestar las cartas que no estén firmadas, con mayor razón porque se trata de facilidades que el DIARIO ofrece exclusivamente a sus anunciantes y suscriptores.

HABANA CLEARING HOUSE

Las compensaciones efectuadas por los bancos asociados al Clearing House durante la semana, fueron como sigue:

Marzo 21, $3.415.698.68
Marzo 22, $3.698.481.83
Marzo 23, $3.261.653.15
Marzo 24, $3.177.135.37
Marzo 25, $3.063.013.18
Marzo 26, $3.395.212.65
Total: $20.011.194.86

MERCADO DE CAMBIOS

La peseta española se cotizó contra el dollar, durante la semana pasada a los tipos siguientes:

Marzo 21, 5.71.42
Marzo 22, 5.64.33
Marzo 23, 5.64.33
Marzo 24, 5.62.11
Marzo 25 5.59.28
Marzo 26, 5.58.40

El franco francés se cotizó contra el dollar, durante la anterior semana, a los precios siguientes:

Marzo 21, 25.51
Marzo 22, 25.51
Marzo 23, 25.51
Marzo 24, 25.51
Marzo 26, 25.51

Para su Eterna Majestad la Mujer Bellos bustos reconstituidos con la legítimas e inimitables PILDORAS ORIENTALES. Maravillosas por sus buenos resultados. Pida folleto gratis a Dep. P. Orientales. Apartado 1244. Habana. - Venta en Boticas.

ANUNCIESE Y SUSCRIBASE AL "DIARIO DE LA MARINA"

Sociedad de Auxilio de Comerciantes e Industriales de la Isla de Cuba

SECRETARIA

Por decreto del señor Presidente y para cumplir lo dispuesto en el artículo 70 de los Estatutos; tengo el honor de citar a los señores asociados para la JUNTA GENERAL ORDINARIA, que tendrá lugar en el local de la Beneficencia de Naturales de Galicia en el edificio del Centro Gallego, por San José; el lunes 28 de la fecha, a las ocho de la noche; para dar lectura a la Memoria anual y elegir a los miembros de la Junta Directiva que reglamentariamente cesan en el cargo.

Al mismo tiempo y cumpliendo lo dispuesto en el artículo 72 de los Estatutos se cita también a los señores asociados para la SEGUNDA JUNTA GENERAL REGLAMENARIA que en el mismo local se congregará a las ocho de la noche del jueves 31, para conocer el informe de la Comisión de Glosa y acordar todo lo pertinente a la buena marcha de la Sociedad que interesa el esfuerzo de todos para su futuro mejor desenvolvimiento.

Habana, marzo 14 de 1927.

Vto. Bno.
Eudaldo Romagosa,
Presidente.

Dr. J. A. Trémols,
Secretario Contador.

2467 alt. 15 27 28.

N. Gelats & Co. BANQUEROS HABANA Aguiar 106-108

Vendemos cheques de Viajeros Pagaderos en Todas Partes del Mundo y Cartas de Crédito Circulares en las mejores Condiciones

"SECCION DE CAJA DE AHORROS"

Recibimos Depósitos en esta Sección Pagando Interés de 3 por 100 Anual

Todas estas operaciones pueden efectuarse también por correo

MERCADO DE AZUCARES

Los señores Czarnikow, Rionda y Compañía, en su revista azucarera correspondiente al día 18 del mes actual, dicen que el mercado parecía haberse establecido firme a 3.1|8 cf., después de haberse recibido sosegadamente las esperadas noticias del aumento de las siembras en Europa, una combinación de circunstancias trajo consigo una baja violenta en los precios. Primeramente se notó flojedad en la Bolsa local y del Reino Unido, especialmente en la última en donde se hicieron ventas considerables por cuenta de contratos de semillas efectuados en el Continente, para la nueva cosecha de remolacha. La baja local en la Bolsa también se debió en parte a ventas para el extranjero. Al mismo tiempo, se forzó la venta de azúcares en posiciones próximas, especialmente de Puerto Rico y Filipinas, a los refinadores, quienes estaban bastante bien abastecidos, debido a la pequeña demanda de refinado. Tan pronto como el precio bajó más allá del límite de 3 y un tercio centavos costo y flete, el mercado por algún tiempo pareció desmoralizarse efectuándose ventas relativamente importantes a 3 centavos costo y flete. Se hicieron algunas ventas adicionales a 31|32 centavos costo y flete pero este fué el límite a que bajó el mercado y hoy no hay azúcares ofrecidos a menos de 3 centavos costo y flete, habiendo solamente cantidades limitadas disponibles a esa cifra. Si los tenedores de azúcares de Cuba no se hubieran mantenido en calma y retraídos del mercado, la baja en precios habría sido aún mayor. Es de deducirse que cuando ocurre una baja tan rápida e importante en un mercado tan nervioso como el que rige, se necesitaría muy poco para causar asímismo un alza tan repentina y decisiva. Todavía creemos que los precios mejorarán cuando los ingenios terminen de moler a principios de Abril; pero aunque pueda ganarse el terreno perdido esta semana, parece improbable que haya cualquier alza de importancia durante el presente mes.

La flojedad aquí se reflejó en los mercados extranjeros, habiéndose reportado muy pocas operaciones en el Reino Unido. Se vendieron al Havre dos pequeños cargamentos de un total de siete mil toneladas más o menos, a 15| cfs. (3.25c), comprando Italia seis mil toneladas más de Cuba al Reino Unido, a 14|6 cfs. (3.13) para embarque en Abril y a 14|7 y medio cfs. (3.16c) para embarque en Mayo.

CUBA: El hecho de que los productores cubanos hayan podido esperar a que mejoren las condiciones del mercado, es la razón, en gran parte, de que obtuvieran en sus ventas de azúcar hasta la fecha precios más remunerativos. Esto no solamente les ha traído mayor cantidad en efectivo, sino también un crédito más amplio en los bancos, lo cual es tan esencial para cualquier negocio o industria, especialmente cuando el producto tiene que llevarse en existencia por un largo período de tiempo.

Otro elemento que contribuye a esta firmeza económica, es la mayor utilidad obtenida por los productos derivados del azúcar. Esta utilidad adicional promete asumir aún mayor importancia, en el futuro inmediato. Las mieles, por supuesto, representan mayores posibilidades. Con una producción en la zafra actual de 4.500.000 toneladas, calculándose aproximadamente 220.000.000 de galones, una variación de 1 centavos por galón en el precio significa una diferencia de unos $2.250.000 al hacendado. En las estadísticas de la exportación de Cuba a los Estados Unidos, correspondientes a los dos años anteriores, puede verse cómo aumenta esta cantidad.

1925: 220.048.181 galones, $15.668.139.
1926: 238.701.074 galones, $8.245.449.

A un promedio de cinco centavos por galón, la producción arriba estimada para 1927 tendría un valor de $11.000.000.

Hasta fines de 1926, no hubo casi ninguna competencia en las mieles, especialmente en el interior; pero las instalaciones recientes, de tanques, estaciones de bombas, etc., garantizan que los precios en Cuba, desde ahora en adelante, estarán de acuerdo con las condiciones que prevalezcan en los mercados consumidores. Hace algunos años este artículo valioso tenía tan pequeña demanda que la disposición del mismo con frecuencia presentaba un problema mayor para el hacendado que cualquier utilidad que pudiera reportar el mismo.

En Cuba se hace algún alcohol de mieles, pero esta industria con todas sus posibilidades, incluyendo sus derivados fertilizantes, todavía está en su infancia.

Otro asunto interesante es el valor comercial del bagazo, el cual se ha estado usando hasta recientemente como combustible para los hornos. Este año una corporación americana, después de agotar el mercado de los Estados Unidos, ha entrado en el mercado de Cuba, para obtener este producto para materiales de fabricación. Hay en estudio otros usos del mismo que pudieran traer nuevas utilidades al hacendado. Dedicar el bagazo a otros productos indiscutiblemente haría subir el consumo del aceite combustible y el carbón. Bajo el punto de vista económico, esto es importante, puesto que aumentarían las importaciones de Cuba, fortaleciendo con las mismas su posición en los mercados mundiales, adquiriendo con ello mayores ventajas para sus productos.

Los artículos que Cuba tiene que ofrecer en este respecto, aparecen en las estadísticas del Departamento de Comercio de los Estados Unidos de los diez últimos años. También damos el promedio anual del precio del azúcar, en el cual se puede apreciar hasta qué punto el precio de los principales productos de Cuba afecta a los productos de los fabricantes y agricultores americanos.

El Senado cubano aprobó un proyecto de ley por el cual se colocan a todos los colonos sobre la base de un promedio de diez meses. Espérase que la Cámara de Representantes también lo aprobará. No se sabe, sin embargo, si el Presidente firmará dicho proyecto en su forma actual. La idea básica indudablemente cuenta con su apoyo, lo mismo que el de todos los interesados en la industria. La necesidad de vender azúcares de colonos durante los meses de producción, con frecuencia ha resultado embarazosa en el pasado, por lo cual es recomendable que se promulguen leyes que den al productor mayor latitud en sus métodos de venta.

La producción hasta marzo 15 ascendió a 2.806.000 toneladas, mientras que la misma en 1926 fué de 2.794.493 toneladas. La continuación del alto promedio de zafra asegura la pronta terminación de la misma.

El tiempo continúa seco en toda la Isla.

EUROPA: Todavía existen dudas en cuanto a la ascendencia del aumento en las siembras F. O. Licht dice que todos los países a excepción de Rumania y Polonia, están luchando por aumentarlas y da los detalles siguientes: En Alemania las dificultades de braceros e impuestos sobre el azúcar hacen difícil hacer estimados, antes de finalizar el mes de marzo. Francia ha prohibido la entrada de trabajadores extranjeros, pero se ha protestado ante el Gobierno, alegándose que dicha medida destruirá la industria azucarera. Sin embargo, espérase un aumento de 7 a 8 por ciento. Hungría, Dinamarca y Bélgica esperan hacer pequeños aumentos, Holanda del 5 al 10 por ciento, Checoeslovaquia, el 10 por ciento, Italia el 30 por ciento y créese que Suiza sembrará más o menos el mismo área que en 1925. Con respecto a Rusia, Licht dice que los informes son demasiado contradictorios y poco fidedignos, para poder basar un estimado, dudando que se lleve a efecto el plan gubernamental de aumentar la producción durante cinco años, en vista del fracaso relativo de proyectos anteriores. Dícese que las existencias en Rusia son normales. En otros países europeos, incluyendo 262.820 toneladas en Polonia, éstas eran de 3.077.834 toneladas, el primero de febrero, por cuanto en 1926 las mismas ascendían a 3.631.431 toneladas.

Los siguientes estimados de Licht del consumo por persona durante 1926-26, reflejan la influencia en la baja de los altos precios que resultan con el control gubernamental y subvenciones azucareras: Dinamarca, 116.85 libras; Inglaterra, 92.60 libras; Francia, 53.57 libras; Alemania, 48.50 libras; Bulgaria, 13.23 libras; Rusia, 12.78 libras; Turquía, 7.94 libras.

En Alemania se proponen reducir el impuesto de consumo el 33-1|3 por ciento, con la intención declarada de aumentar el consumo local. Se rumora que en Rusia piensan pasar una legislación similar. Esta pudiera ser la primera ruptura importante en el sistema continental y si se adopta la misma con éxito, ejercerá consecuencias trascendentales en los abastos mundiales.

REFINADO: Uno de los refinadores locales está haciendo ventas para embarque inmediato, a 5.90 centavos, aunque el mercado continúa sin cambio en todos respectos. Los compradores se mantienen retraídos, debido a las condiciones poco estables que rigen en la Bolsa, donde la baja presagia la posibilidad de que se haga una reducción en las cotizaciones de los refinadores. La distribución en general continúa siendo normal, aunque de un volumen pequeño para esta época del año.

ARGENTINA: Según los señores Ernest Tornquist y Cía., Ltd. de Buenos Aires, la zafra sin precedente de 1926, de 475.600 toneladas, se debió a la abundancia de caña y a un rendimiento más alto, por lo cual la misma se prolongó hasta fines de noviembre. Dichos señores dicen que ésta excedió el consumo en 150.000 toneladas, cuya cantidad unida a las existencias que habían sobrado del año anterior, será la causa de que haya un sobrante de más de 200.000 toneladas, a fines de mayo, cuando la nueva cosecha empezará a elaborarse. Es notable que a pesar de esta circunstancia no se han ofrecido todavía azúcares argentinos en los mercados europeos.

ATUN Y BONITO
Selectos
ANTONIO ALONSO, Hijos. Vigo, España

LIQUIDACION de BALANCE

AUTOS DE USO CASI REGALADOS

Hemos cerrado nuestro balance anual en 28 de Febrero rebajando a rajatabla el precio de los carros usados, incluso los que nos quedaban del último remate, que casi los regalamos. Además hemos pasado al remate otros carros flamantes en perfecto estado de pintura y mecánica.

Aproveche pronto estos gangazos para Carnaval porque durarán pocos días.

GRANDES FACILIDADES DE PAGO

Dodge, 4 p.	Contado	$140.	10	plazos de	$21.00.	Total:	$350
Cadillac 59 Turismo 7 p.	"	" 80.	9	" "	"18.00.	"	"250
Cadillac 57 Turismo 7 p.	"	" 96.	9	" "	"22.66.	"	"300
Cole, Sport 4 p.	"	" 48.	9	" "	"11.33.	"	"150
Marmon Town Car 7 pas.	"	" 96.	10	" "	"20.40.	"	"300
Winton Town Car 7 p.	"	" 80.	9	" "	"18.88.	"	"250
Stutz 16 val. 7 p. flamante.	"	"160.	10	" "	"24.00.	"	"400
Chandler P.P. 4 p. como nuevo	"	"280.	12	" "	"35.00.	"	"700
Estrella 5 p.	"	"100.	10	" "	"10.00.	"	"200
Marmon 7 p., magnífico.	"	"200.	12	" "	"25.00.	"	"500
Cadillac 57, especial gran lujo	"	"270.	12	" "	"44.16.	"	"800

Tenemos otras oportunidades en carros flamantes abiertos y cerrados Buick, Dodge, Hudson, Essex, Packard 6, 8 y 12 cilindros, Studebaker, Cadillac, Cunningham, etcétera.

J. ULLOA Y COMPAÑIA

(Más de 12 años de existencia)

P. MARTI, 3, 5 Y 7. HABANA TELEFONO M-7951.

MUNICIPIO DE LA HABANA

DEPARTAMENTO DE ADMINISTRACION DE IMPUESTOS
SECCION DE IMPUESTO TERRITORIAL
AVISO

Impuesto sobre Fincas Urbanas: 4o. Trimestre de 1926 a 1927.
Impuesto sobre Fincas Rústicas: 2o. Semestre de 1926 a 1927.

Se hace saber a los contribuyentes por los conceptos expresados, que pueden acudir a satisfacer sus respectivas cuotas, sin recargo alguno, a las oficinas recaudadoras de este Ayuntamiento, situadas en MERCADERES Y PI. MARGALL (por Mercaderes), todos los días hábiles, desde el 1o. al 30 de Abril entrante para las Fincas Urbanas, y desde el 1o. de Abril al 30 de Mayo subsiguiente para las Fincas Rústicas, durante las horas comprendidas de 8 a 11 de la mañana y de 1 y media a 4 de la tarde, menos los sábados en que la recaudación será únicamente en las horas de la mañana.

También podrán abonarse en dicho plazo, sin recargo, los recibos adicionales de trimestres anteriores, por altas, por rectificaciones de rentas o por otras causas, que no han estado antes al cobro.

Los recibos de Fincas Urbanas, calles de la A a la D, se pagarán en la taquilla número 2; de la E a la L, en la número 4; de la LL a la R, en la número 5; y de la S a la Z, en la número 7.

Los recibos de Fincas Rústicas se pagarán todos en la taquilla número 7.

Para efectuar sus pagos deberán los contribuyentes presentar el último recibo satisfecho; y finalmente, se les advierte que el que no pagare su cuota dentro del plazo señalado, incurrirá en el recargo del 10 por ciento y se le seguirá el cobro por la vía de apremio.

Habana, Marzo 25 de 1927.

Miguel M. Gómez, Alcalde Municipal.

2809 5d-28

De Jornalero a Rentista

EL dinero que se ahorra en la juventud es dos veces mas valioso que el que se ahorra en la edad madura.

Mas de un capitalista está hoy percibiendo jugosos dividendos, debidos a los ahorros que hizo en un tiempo de una parte de su jornal.

El hombre que ahorra siempre tiene dinero.

The Royal Bank of Canada

CERVEZA: ¡DEME MEDIA "TROPICAL"!

M.E.C.D. 2016

Dos Vibrantes Discursos, Plenos de Energía y Alto Nacionalismo, Pronunciados por el Presidente General Machado en Pinar del Río

un tercer arco, ostentando esta leyenda: «Al gobernante inmaculado, al caballero sin tacha, las Sociedades».

ADORNO EN LAS CALLES

Todas las calles próximas al Gobierno Provincial están artísticamente adornadas, habiendo frente al edificio una lujosa tribuna, cubierta por la elegante marquesina. El Presidente ocupó esta tribuna acompañado del Vice-Presidente señor Carlos de la Rosa, Gobernador Provincial, Alcalde de Pinar del Río Representantes a la Cámara Martín Mora y César Lamadrid; Presidente del Consejo Provincial, señor Azcuy; Presidente de la Audiencia, Licenciado Armisen; Jefe del Ejército Brigadier Alberto Herrera; Coronel Benitez, Jefe del Distrito; Secretarios del Despacho, doctor Iturralde, doctor Francisco María Fernández, doctor Carlos Miguel de Céspedes, doctor Jesús María Barraqué, Comandante Zayas Bazán y General Delgado; Gobernadores Provinciales de la Habana, Matanzas y Oriente; Alcalde Municipal de la Habana, doctor Miguel Mariano Gómez; Senadores doctor Manuel Varona Suárez, González Clavel, Duque Heredia, Pino Guerra, Barreras, Maidique; General Ernesto Asbert; Licenciado Vivancos, Fiscal del Tribunal Supremo; doctor Santiago Rey y otras personalidades.

GRANDIOSA MANIFESTACION

Se organizó después el desfile por ante la Tribuna Presidencial, organizándose una imponente manifestación, en la siguiente forma:

Policía Montada, Banda Militar, Estado Mayor de los Veteranos de la Independencia; Emigrados Revolucionarios, a cuyo paso el Presidente exclamó:

«En la Paz como en la Guerra Pinar del Río se ha distinguido por sus soldados»; a continuación de los emigrados iban: Escuela Superior Pública, para Mujeres, Escuelas Privadas, figurando entre estas últimas las Escuelas Pías y el Colegio del Sagrado Corazón; Juntas de Educación de la Provincia; autoridades escolares; Banda Militar del Octavo Distrito; Escuela Normal, cuyos alumnos llevaban una perfecta organización, que fué muy celebrada por el Presidente, al igual que el espíritu marcial que se observaba en los alumnos del Instituto de Segunda Enseñanza, que marchaban uniformados y equipados con fusil, yendo al mando del prestigioso Teniente González Abreu.

También fué objeto de celebración de parte del General Machado, el grupo formado por los alumnos de la Granja Agrícola "Tranquilino Sandalio Noda".

EL ALCALDE DE LA HABANA FESTEJADO

Cuando el desfile estaba en su inicio, llegaron de la Habana en automóvil, el doctor Miguel Mariano Gómez, y el Tesorero de la Administración Municipal señor Mencía, siendo ovacionado el Alcalde habanero por el pueblo y el propio Presidente de la República.

—También llegaron en automóvil el doctor Barraqué, Secretario de Justicia y los Gobernadores Provinciales de la Habana, Matanzas y Oriente.

CONTINUA LA MANIFESTACION

La manifestación ha continuado en medio del mayor entusiasmo, desfilando ahora por frente a la tribuna presidencial funcionarios del Poder Judicial, Ministerio Fiscal, Consejeros provinciales, Alcaldes de la provincia, Ayuntamientos, Cámaras de Comercio, Club Rotario de Pinar del Río, Asociación de Periodistas, hacendados, cosecheros de la provincia, instituciones bancarias, Colegio Médico, Colegio de Abogados, notarios, Colonia Española, Liceo, Atenas Occidental, Club Pinareño, Club Maceo, Hermandad Ferroviaria, Asociación Musical con banda de cuarenta profesores, Gremios de albañiles, carpinteros, tabaqueros, carniceros, sastres y limpiabotas; Banda de música, empleados públicos del Gobierno Provincial, Ayuntamiento, Obras Públicas, Zona Fiscal, Correos y Telégrafos, Acueducto y otras dependencias, Asociación de Chauffeurs, con sus automóviles engalanados, y representaciones de todas las asociaciones que están inscriptas en Pinar del Río.

Los manifestantes portaban banderas nacionales y estandartes, calculándose que el número de éstos, sin contar las legiones cívicas, excedía de tres mil.

LAS LEGIONES CIVICAS

A continuación de estos manifestantes desfilaron ante la tribuna, en correcta formación, las legiones cívicas de infantería y caballería, con los nombres de Pinar del Río, San Juan y Martínez, Consolación del Sur, Guane, Viñales, Consolación del Norte, Los Palacios y San Cristóbal.

Estas legiones están integradas por elementos civiles de la provincia, sin distinción de matices políticos, admiradores sólo del general Machado.

Al cruzar los escuadrones de Río Seco y Arroyo Hondo, el Presidente exclamó, después de aplaudirlos, dirigiéndose al doctor Delio Núñez, representante a la Cámara por Oriente: "Vamos a ver qué haces tú en Oriente", a lo que el interpelado respondió: "Allí lo esperamos, General".

DOCE MIL MANIFESTANTES

Durante más de hora y media estuvo cruzando la manifestación por frente a la tribuna presidencial, estimándose en total el número de manifestantes en doce mil, siendo inmenso el gentío que ocupa las aceras en las calles del trayecto.

RECEPCION OFICIAL. HIJO ADOPTIVO

El Jefe del Estado, en frases llenas de sinceridad y entusiasmo, demostró su gratitud por la hermosa demostración de cariño que acababa de recibir de los pinareños.

Terminado el desfile, dió comienzo la recepción oficial en el despacho del Gobernador provincial, ejecutándose previamente el himno compuesto en honor del General Machado, que cantaron treinta niñas de la Escuela Martí, acompañadas por la Banda Militar.

La primera entidad en saludar al General Machado lo fué el Ayuntamiento de la ciudad, entregando su Presidente al Jefe del Estado copia certificada del acuerdo donde se le declara Hijo Adoptivo de Pinar del Río.

El presidente de la corporación municipal, señor Sarmiento, hizo saber al General Machado que en la Habana, oportunamente, se le entregaría el pergamino donde constara este acuerdo.

TRATADO COMERCIAL CON ESPAÑA

Momento interesante de la recepción fué cuando la representación de la Cámara de Comercio y la del Club Rotario de Pinar del Río entregó al Presidente de la República una exposición en la que le ruegan se concierte el proyectado tratado comercial con España, asunto que era de vital importancia para la región vueltabajera.

"Tengo sobre el tapete, en estudio, este interesante problema, dijo el General Machado, que sé es de positiva importancia para esta región, que cosecha el mejor tabaco del mundo."

Fueron las representaciones saludando al Presidente, entregándole muchas entidades títulos de honor. Las peticiones las iba pasando a su ayudante, para resolverlas en el Palacio de la Presidencia antes de emprender su proyectado viaje a los Estados Unidos.

AL CUARTEL 'CAPITAN RAVENA'

Terminada la recepción oficial en el Gobierno de la provincia, el General Machado, con sus acompañantes, se trasladó al histórico Cuartel Capitán Ravena, en el que se le ofreció un soberbio almuerzo por las fuerzas militares del Octavo Distrito. Tomaron asiento en la amplia mesa más de mil doscientas personas, consumiéndose el siguiente menú: Entremés republicano; Ensalada pinareña; Arroz con pollo, Caballería; Lechón asado, Vuelta Abajo; Vianda con mojo, Guardia Rural; Postres, ametralladoras; Café Cuartel Ravena; Vinos Rioja y blanco; Aguas minerales San Vicente y Pinar; Tabacos Gispert.

Frente a la mesa presidencial ocupaban asiento de preferencia los soldados Camilo F. Díaz, del Escuadrón 24 de la Guardia Rural, y Vicente Palacios, del Escuadrón 2 del Tercio Táctico, quienes fueron elegidos por el Tribunal de Oficiales designado al efecto, con méritos suficientes para obtener el título de Soldados Distinguidos, y ganar los premios, medalla y cincuenta pesos cada uno en efectivo, en relación con el Distrito Militar de Pinar del Río.

Este almuerzo se efectuó en el parque General Herrera, situado en el patio del Cuartel Ravena, habiéndose amparado las mesas con toldos instalados expresamente y confeccionados con guano y cañas de bambú, que daban un aspecto cubanísimo al simpático ágape.

El almuerzo fué organizado por el Sargento Mayor Vicente García, que fué muy felicitado por el buen éxito de esta comida, así como su auxiliar el Sargento Gertrudis Vázquez.

La oficialidad del Distrito se encargó de atender a los visitantes, esforzándose por complacer a todo el mundo.

El capitán auditor Rafael Montoro, con una comisión de oficiales, atendió a los periodistas habaneros, teniendo éstos sólo elogios que tributar por la forma correctísima con que se les atendió.

El teniente Iribarne ha sido muy felicitado por la admirable organización que supo dar al pelotón de ametralladoras, que le estuvo encomendado.

DISCURSO DEL CORONEL BENITEZ

A la hora de los brindis el coronel Benitez, Jefe del Distrito Militar, pronunció este discurso:

"Antes que nada, debo declarar que este banquete al Honorable señor Presidente de la República con motivo de la fiesta homenaje al Soldado Distinguido, produce en mi ánimo hondo y sincero regocijo de índole personal y particularísimo por ser para mí nuestro ilustre visitante, además del Jefe del Estado que admiro y respeto, el General de la Guerra de Independencia que me recuerda los días de mi adolescencia y mis heridas recibidas en el campo de la revolución; resulta ser también mi antiguo jefe de todas las épocas que siempre me ha honrado con su sabia dirección y que fué, además, el amigo más querido, señores, del más querido de mis amigos, del ya desaparecido, pero siempre amado coronel Enrique Villuendas. El Jefe del Estado, que honra con su presencia este acto, de cuya importancia y trescendencia no es posible dudar, ya que en esta fiesta está representada la provincia pinareña y que lo atestigua también esa legión cívica vueltabajera que, aunque organizada por militares, representa el espíritu público de toda la provincia, pues está compuesta toda de cubanos de buena voluntad sin distinción ni matices políticos. Debe estar satisfecho de su Ejército, que lo adora, y, de esta provincia entusiasta y patriota que lo aclama porque conoce cuánto vale.

En el segundo período constituyente de la República me cupo el honor de ser ayudante del General Machado, cuando desempeñaba el cargo de Secretario de Gobernación en el Gabinete del eximio patriota y notable político General José Miguel Gómez, cuyo recuerdo el pueblo cubano se dispone a perpetuar levantándole un monumento digno de su inmaculada gloria de patricio y de soldado de la Independencia de Cuba. Con estos antecedentes fácil será comprender lo que decía al principio, o sea el hondo regocijo que tengo que sentir al poder presentarme como un fiel discípulo de las máximas que siempre han caracterizado a nuestro Presidente y que son: entusiasmo, laboriosidad e inflexible concepto del cumplimiento del deber. Todo eso representa y significa mi modesto esfuerzo de hoy, que ojalá pueda reconocer nuestro ilustre Presidente como fiel exponente de los ejemplos y enseñanzas que en plena juventud pude aprender a su lado.

Aquí están presentes el doctor Iturralde y el general Herrera. El primero es el Secretario de la Guerra y Marina, intelectual de valía que figura con éxito como hábil auxiliar en la estupenda obra de Gobierno que ya ha desarrollado y seguirá desarrollando en lo futuro nuestro gran Presidente. En cuanto al general Herrera, controla no sólo el mando directo del Ejército, sino también las voluntades y los arranques generosos de todos los que vestimos el honroso uniforme militar, sin distinción de personas ni de grados, pues este antiguo veterano de la Guerra de Independencia y en la actualidad magnífico militar de la República, se puede decir que es admirado y querido por todos los miembros del Ejército desde los más modestos a los de más importancia y significación en nuestra institución.

En la amable y bondadosa persona del Jefe del Estado Mayor General del Ejército se encuentra la más digna y cabal representación del mismo. Es querido de todo el Ejército, pero aquí, en este Distrito del que fué digno jefe, su nombre y figura es familiar a todos, que lo respetan de acuerdo con su alta jerarquía militar, pero al mismo tiempo lo quieren como algo muy propio.

La fiesta del Soldado Distinguido celebrada ayer en Matanzas, hoy en Pinar del Río y mañana en otro Distrito Militar, ha sido dispuesta por el general Herrera, hermosa cristalización de su anhelo siempre constante de buscar el mejoramiento y el estímulo mediante el aliento, trato bondadoso y justo de los que forman nuestra institución, buscando siempre la manera de mantener el espíritu democrático. Es la nueva concepción de la milicia, así como en los seculares campos históricos de Bélgica y Francia puede contemplar el viajero las cruces que señalan los lugares en que cayeron los soldados desconocidos, bueno es que en plena paz y en el entero goce de la vida se premie y recompense públicamente y por el Jefe del Poder Ejecutivo de la Nación a los buenos y humildes soldados, nervio de todo Ejército y cuya labor diaria en las filas es garantía de continuo mejoramiento y de que se tendrá en todo momento un instrumento valioso y poderoso para mantener la paz en el interior y defender nuestra soberanía contra los peligros y eventualidades del porvenir.

En cuanto al Honorable señor Presidente, el Octavo Distrito Militar, como todos los demás, ven en él además del Presidente de la República, al hombre que viste nuestro uniforme. Esto tiene que satisfacer en grado extremo nuestro espíritu de Cuerpo, que no puede menos de sentirse orgulloso al contemplar un militar dirigiendo los destinos nacionales. Los éxitos de su Gobierno, su clara visión del presente y porvenir de nuestra patria, su política rectilínea, severa y fecunda con vista al bienestar moral y material del país, u impetuosa, pero decidida acción para asegurar nuestra independencia económica, el sostenimiento y auge cada vez mayores de nuestro crédito exterior, la energía admirable con que ha restablecido en nuestra sociedad el principio de autoridad e impuesto el respeto a los fallos de los Tribunales de Justicia al mismo tiempo que ha prestado todo su apoyo oficial al Poder Judicial para que sin estridencias ni ruidos haya podido llevar a cabo una intensa y saludable depuración en sus organismos, la última reorganización del Ejército, inspirada en un espíritu de notoria imparcialidad, todos estos éxitos, todas esas sabias y atinadas medidas de Gobierno convertidas en realidades parecennos cosa propia, pues el hombre que las ha realizado es uno de los nuestros y su política, su administración, su manera de ver y resolver todos los problemas que se le presentan a diario traslucen siempre la firme resolución de los militares de posponer en todo momento la vida, el bienestar personal, el porvenir, la propia familia, a la consecución de la gloria y al engrandecimiento de la patria.

Brindo pues, señores, en nombre del Octavo Distrito Militar, por nuestro ilustre huésped el Honorable señor Presidente de la República, que es veterano de la Independencia y soldado de la libertad de la patria, gobernante cuyo último gesto ha sido la concertación de la Carretera Central, que abrirá nuevos y amplios horizontes a nuestra riqueza nacional, jefe supremo del Ejército cubano. Brindo también por el señor Secretario de la Guerra y Marina, por el Jefe de Estado Mayor General del Ejército, por los jefes y oficiales presentes, por todos mis subalternos, por los obreros cubanos, por mis amigos y compañeros los Veteranos de la Independencia, por la prensa honrada, intérprete del pensamiento nacional, por las autoridades civiles, por el honorable Congreso de la República, por el Poder Judicial, por el Ministerio Fiscal, por la representación de las Sociedades locales y regionales, por el elemento civil aquí presente y por la República, arca santa donde debe estar lo mejor que tenemos, depósito ideal defendido por el brazo fuerte, noble y justo de nuestro ilustre Presidente, General Machado."

El coronel Benitez fué aplaudido al terminar su brillante discurso.

DISCURSO DEL GENERAL MACHADO

Cuando el Presidente de la República se levantó para pronunciar su discurso, los comensales se pusieron en pie, tributándole una prolongada ovación.

Durante su peroración, el Jefe del Estado fué interrumpido en varias ocasiones por los aplausos de sus oyentes.

(Por Telégrafo)

Pinar del Río, marzo 27. A las 7 p. m.—DIARIO DE LA MARINA, Habana.—Discurso pronunciado por el Honorable señor Presidente en el almuerzo que le ofrecieron el jefe y oficiales del Octavo Distrito Militar, en contestación al que pronunció el coronel Benítez, jefe de dicho distrito:

Señor Vicepresidente de la República:
Señores secretarios:
Señores congresistas:
Señor gobernador de la provincia de Pinar del Río:
Señor alcalde municipal:
Señores y señores:

No es fácil, después de la brega emprendida desde esta madrugada hasta hace pocos momentos, que yo pueda pronunciar un discurso; por más que no es un discurso lo que se debe pronunciar en este acto, porque se trata de una fiesta organizada por cubanos que no hacen política, cubanos que están dispuestos a no hacer política porque así se lo exigen los juramentos prestados y su alto, enaltecedor concepto del honor que conservan inmaculado; una fiesta, señores, del Ejército Nacional. Y en enaltecimiento del Ejército, de ese Ejército que no tiene prebendas ya que no tiene colonias, y que hoy solamente se dedica a mejorar sus academias y a iniciar obra sana y fecunda de educación de sus componentes todos para que sirvan, no a los partidos políticos ni a intereses personales, sino exclusivamente a la patria cubana quiere hablar hoy el Presidente de la República (aplausos); antes quiero felicitar en este acto al jefe del distrito, al jefe del Estado Mayor y también al secretario de la Guerra, expresamente. Cuando comencé a hablar no quise mencionarlos porque deseaba hacerles una felicitación especial por cuanto he encontrado en este distrito de Pinar del Río que se cumplen al pie de la letra mis instrucciones, que aquí se hace lo que se debió hacer siempre por el Ejército, que es: atender con celo infatigable a su sanidad; sí, a la sanidad principalmente, para que el Ejército sea fuerte y vigoroso físicamente, como aprenden sus miembros; a hacerlo, además, digno y honrado. Todo eso lo he hallado realizado aquí y, además, una obra magnífica de compenetración nacionalista. Veo con orgullo de cubano, cómo se han creado fraternales lazos de afecto en esta sociedad entre el Ejército y los elementos civiles, como lo prueba con irrebatable elocuencia el hecho de hallarse aquí presentes, entusiastas y cordiales, todas las clases de esta sociedad, sin distinción de matices políticos. Aquí están todos los cubanos de Pinar del Río, unidos al

CONTINUA LA INFORMACION DE LA PRIMERA PAGINA

Ejército para celebrar esta "Fiesta del Soldado Distinguido", de los humildes soldados que honramos y enaltecemos porque se han distinguido en los servicios prestados. Están comiendo con el Presidente de la República y los señores secretarios del Despacho, y con las demás autoridades, dándose un alto ejemplo democrático y evidenciando cómo mi Gobierno premia con largueza a los buenos, pero también castiga sin vacilar a los que delinquen".

(Aplausos).

"Wifredo Fernández me apoya, está conmigo".

Quiero insistir en que aquí, en este lugar, ni yo hago, ni nadie hace política; pero tengo que hablaros de algo que para mí es muy esencial. Estoy en la provincia de Pinar del Río, estoy en esta provincia gloriosa por primera vez en mi vida y, además del noble objeto que nos une, tiene carácter político esta visita, porque así lo exigen circunstancias imperiosas. Yo, señores, que he sido uno de los políticos más activos y que pertenezco a un partido caracterizado por su gran actividad, confieso que nunca pude venir antes a la provincia de Pinar del Río a hacer política, porque me encontraba con que tenía a un amigo para mí queridísimo que estaba enfrente de mí, el senador Wifredo Fernández, que ya hoy está conmigo y no solamente me apoya el senador Wifredo Fernández, prestigiosísimo y bien amado director espiritual del verdadero Partido Conservador, sino que también los están los populares, los liberales, los veteranos y ¡ah!, señores, esa política, sabia y honrada, de unificación nacional, de cubanismo que siembra la paz y la tranquilidad en Cuba, en vez de engendrar la revolución o el odio; esa política generosa y pura, no puede ser censurada por nadie, sino que han de hacerla suya todos los hombres de buena voluntad que amen sin reservas a la patria, porque ella es la misma que siempre practicó el gran Maceo, que tiñó con su sangre generosa y conquistó con su preclara inteligencia esta provincia donde tal vez se selló la independencia cubana.

"Yo he venido a la Presidencia para consolidar la Patria".

Yo no vine a la Presidencia de la República para hacer granjería de ella; no vine a esta alta magistratura a sembrar la división entre los cubanos, porque tal conducta tuvo, y tendrá siempre, mi más enérgica condenación. Yo he venido a la Presidencia de la República para consolidar la patria y porque así lo hago, vengo escuchando de todos los elementos de la nación la solicitud de que siga desempeñando esta altísima magistratura, no impuesto por las bayonetas, sino por el amor del pueblo y sólo así únicamente, si cada una de las provincias de las seis que tiene Cuba diera ejemplos como el del magnífico recibimiento con que se me ha honrado en Pinar del Río, siendo aclamado por los liberales, por los conservadores, por los populares, por los veteranos, por todas las clases sociales, aceptaría el mandato augusto por segunda vez, porque esas aclamaciones no significan otra cosa que decirme que continúe por la senda de honradez y de orden que me trazado y que aquí están ellos para respaldarme unánimes en esta alta magistratura durante cuatro años más. Y yo aceptaría, repito, si el pueblo, si todos los partidos políticos, así como el Congreso, lo quieren, porque de otro modo no quiero estar un solo minuto más en este puesto, ya que ello sería contrario a la opinión de la mayoría de los cubanos y yo, señores, siempre quiero estar de acuerdo con el sentir de mi pueblo. (Grandes aplausos).

Podría, señoras y señores, hablaros algo de mi Gobierno, porque ello no sería una plantería; sería, seguramente, venir a esta provincia a comunicarme con mis amigos y ninguna mejor ocasión podía ofrecerme que esta brillantísima fiesta que, sin ser en su esencia política, sí lo resulta en sus alcances en orden elevado y purísimo; porque a mí se me ocurre que nunca se está en una fiesta como ésta, si no piensan en políticas las autoridades civiles, porque de la política dependemos todos.

"La política debe estar en el corazón de todo buen ciudadano".

Hay quien dice: "Yo no hago política", siendo hijo de esta tierra o siendo naturalizado cubano; y yo, para esos tengo un gran desprecio, porque la política, por más que es amarga, debe estar en el corazón de todo buen ciudadano, porque los que fueron al campo de la revolución y perdieron sus vidas no hicieron una patria para que fuera abandonada después de libre, por los cubanos, sino que hicieron una patria para que siempre tuviera la firme y resuelta defensa de sus hijos. Los que murieron en el campo revolucionario han de celebrar, desde la serena región ultraterrena, el que nosotros, en este momento y en todos los momentos, no pensemos más que en Cuba y en poner muy en alto su decoro y su prestigio mantenidos por el amor de todos los cubanos.

(Aplausos).

Los que faltan a sus deberes de cubanos.

Se ha anunciado para esta noche un gran banquete; y si éste de ahora es un banquete militar, donde no quiero que se haga política porque de ella quiero substraer para siempre el Ejército, en la fiesta de esta noche he de decir algo que atañe a quienes faltan a sus deberes de cubanos, porque no están procediendo ahora de buena fe. Es necesario que nos demos exacta cuenta de la realidad, que desterremos para siempre las propagandas del odio, porque eso es envilecer al país, porque la civilización condena semejante política y nuestro país es bastante civilizado para que en él resulte imposible el hacer de la nación el feudo de unos pocos, de la minoría del país contra la mayoría del mismo. Los verdaderos y más prestigiosos conservadores, los populares y los liberales quieren tener un Gobierno fuerte y honrado, único capaz de mantener a Cuba perennemente libre e independiente (aplausos). Ya no se oyen aquellos rumores siniestros que se oían en otras épocas; nadie habla ya de notas americanas; la prensa extranjera en España, en Francia, en Italia, en los Estados Unidos, en las repúblicas todas de nuestra habla menciona a Cuba como la "niña mimada de la Raza", a esta Cuba que a tan alto precio pagó su libertad y que tiene ya para preservarla y enaltecerla un Gobierno que asegura y reafirma la República, porque sus actuales gobernantes, cuando adoptan una medida o se deciden por la realización de un plan de administración y de progreso, sólo se inspiran en el recuerdo de los combates de Maceo en esta misma provincia pinareña, de Gómez y Calixto García y tanto héroe glorioso en todo el territorio patrio, para ser más justos, más abnegados y emular en la paz los cruentos sacrificios de la guerra. Cuando en la mañana de hoy contemplaba las magníficas montañas de esta región, me decía, convencido: "Si ellas hablaran y recordaran aquellos días de Pino Guerra, de Maceo y de tantos generales que allí sufrieron, sentiríamos en nuestra alma augusta inspiración y no habría un solo equivocado que no compartiera la sublime aspiración de aquellos héroes: consolidar y engrandecer la patria, mantenerla honesta y ecuánime para que cuantos vivan en nuestro suelo privilegiado experimenten un ansia sola y un único afán: que Cuba sea por siempre soberana y libre".

(Grandes aplausos).

La Banda de Música del Distrito Militar ejecutó variadas piezas, alternando con un "son" criollísimo.

EJERCICIOS MILITARES

En el Campo de Maniobras del Ejército, el Tercio Táctico número cuatro celebró una fiesta militar, con ejercicios y maniobras, consistentes en trabajos de picadero, saltos de obstáculos a través de un cuadro de fuego, desensillando los caballos y llevando en la mano diestra la montura, saltos de jinetes dando frente a la cola del caballo, salto triple en barras y otros ejercicios análogos.

El capitán Federico Quintero dirigió maniobras, así como los simulacros de combate llevados a cabo por el Tercio de que él es jefe.

CONDECORACIONES A LOS SOLDADOS DISTINGUIDOS

Seguidamente se efectuó la ceremonia de condecorar a los soldados distinguidos con arreglo al programa que ya conocen nuestros lectores, por haberlo publicado el DIARIO hace pocos días.

TERMINO DE LA FIESTA MILITAR

Los alumnos del Instituto Provincial realizaron también evoluciones militares, siendo muy aplaudidos.

Terminó esta parte de los festejos con exhibición de los trabajos hechos por alumnas del Instituto Provincial, consistentes en figuras y cintas rojas con letreros de "Viva Cuba".

Durante el trayecto del Gobierno Provincial al Campo de Maniobras, el Presidente fué ovacionadísimo.

El Jefe del Estado felicitó a los triunfadores en las competencias militares.

EN LAS OFICINAS DEL ACUEDUCTO

Terminada la fiesta militar, el Presidente estuvo en las oficinas del Acueducto, donde fué recibido por el Ingeniero Jefe, señor Ignacio Medrano, y otros empleados. El acto fué sencillo, concretándose a la firma por el General Machado de un decreto cuya parte dispositiva dice:

Primero: Autorizar, como por el presente autorizo que con cargo a los seis millones de pesos del Fondo Especial de Obras Públicas calculados para obras no determinadas según el Plan Económico aprobado en Consejo de Secretarios celebrado el día 10 de noviembre, se apropie la suma de seiscientos mil pesos, que se invertirán a razón de trescientos mil pesos anuales durante los años fiscales de 1926 a 1927 y de 1927 a 1928.

Segundo: Disponer asimismo que con cargo a la referida aprobación se proceda por la Secretaría de Obras Públicas a la inmediata ejecución de las obras de "terminación del Acueducto de la ciudad de Pinar del Río", a cuyo efecto se realizarán los estudios necesarios cuyo costo se abonará con cargo a la apropiación autorizada para las referidas obras. Los mencionados estudios podrán realizarse por el sistema de administración o contrato, según se estime más conveniente a los intereses del Estado, dada la reconocida urgencia de estas obras.

Tercero: Que los señores Secretarios de Obras Públicas y de Hacienda quedan encargados del cumplimiento de lo que se dispone por el presente decreto en la parte que a cada uno le concierne.

También firmó el Jefe del Estado otro decreto relacionado con la reconstrucción del Asilo de Ancianos San José de la Montaña, fundado por el ilustre Arzobispo de la Habana y cuya resolución dice:

Primero: Autorizar, como por el presente autorizo, que del crédito para Gastos Imprevistos en General de la Secretaría de Obras Públicas del Presupuesto de 1926 a 1927 se asigne la suma de veinte y cinco mil pesos que se aplicarán al pago de los gastos que originen las obras de reconstrucción del Asilo de Ancianos San José de la Montaña, en el Municipio de Pinar del Río, que dispone la Ley de 15 de junio de 1926, así como los que se deriven de la ejecución de las referidas obras.

Segundo: Disponer asimismo que los señores Secretarios de Obras Públicas y de Hacienda se encarguen del cumplimiento de lo que en el presente decreto se dispone en la parte que a cada uno le concierne.

Repartióse a los concurrentes un bien editado folleto conmemorativo del acto, y profusamente ilustrado. La concurrencia fué obsequiada con un espléndido ponche.

EN EL CENTRO DE VETERANOS

Inmediatamente nos trasladamos al local que ocupa la delegación del Centro de Veteranos con objeto de asistir a la sesión extraordinaria que se celebraba en honor del General Machado y sus acompañantes y para la cual había sido invitado por la Junta Directiva esta mañana. El acto lo presidió el General Machado, suscribiendo el acta éste, La Rosa, los Secretarios de Despacho señores Iturralde, Céspedes, Zayas Bazán, Delgado el coronel Herrera y los ayudantes del Honorable señor Presidente de la República. Luego un grupo de señoritas sirvió un excelente café en jícaras de güiro. El presidente, señor Mitjans, hizo uso de la palabra para saludar al General Machado. Este, refiriéndose al café que acababan de tomar, recordó al que tomaban en la manigua cuando luchaban por la Independencia, en donde lo tomaban en igual forma. Solicitó el concurso de los Veteranos para que siguieran ayudándole como hasta aquí, ofreciendo a cambio que Cuba sería administrada por los cubanos y sin recibir vejaminosas notas extranjeras. Se refirió a los obreros, manifestando que tenía hondas simpatías por ellos siempre que dieran pruebas de amor a la República, sin temerles en lo absoluto a los radicales que no aman a la patria, ya que poco le importa la vida cuando de servir los intereses de la patria se trata.

Seguidamente se dió lectura a una moción que había sido acordada por los Veteranos en la que se pedía al Presidente que continuara en la alta Magistratura ya que ese era el sentir de la mayoría del pueblo cubano y que para las elecciones venideras contribuyera con su valioso concurso a que los puestos electorales de la provincia de Pinar del Río correspondiesen a pinareños.

EN LA RESIDENCIA DEL CORONEL BENITEZ

Terminado el acto el Presidente pasó al domicilio del teniente coronel Benítez, con objeto de descansar un rato hasta la hora de ir al banquete, que empezará a las ocho y media de la noche.

EL PASEO DE CARNAVAL

Resultó lucidísimo, exhibiéndose la bellísima carroza que simboliza el Capitolio Nacional y que ha sido aplaudida a su paso por ser una verdadera obra de arte, y la de las Galleticas Colón, que fueron traídas de la Habana. Las personas que vinieron con el señor Presidente dicen que este paseo estuvo más animado y más lucido que los que se han celebrado últimamente en la capital de la República.

LA COLONIA CHINA

En los festejos celebrados hasta ahora ha contribuido grandemente la colonia china. En nuestras anteriores informaciones hemos omitido un detalle interesante, y es hacer presente la magnífica representación de la Delegación del Centro de Dependientes en San Juan y Martínez, la cual preside el entusiasta socio sebor Angel Villasana.

Pruneda Polo.

EL BANQUETE

A las ocho de la noche se verificó el banquete en el hotel Ricardo, asistiendo lo mejor de la sociedad pinareña, en número de más de 600 personas. Junto al General Machado, en la mesa presidencial, tomaron asiento el Vicepresidente, coronel Carlos de la Rosa; Senador Pino Guerra, doctor Cabada; doctor Santiago Rey; doctor Carlos Mibuel de Céspedes; senador González Clavel; comandante Zayas Bazán; doctor Iturralde; bribadier Alberto Herrera; senador doctor Varona Suárez; peneral Delyado; pobernadores provinciales de la Habana, Matanzas y Oriente; Quintín Georye; coronel Benítez; senador Maidique; doctor Guas; Oscar Cuni; Junco; el novelista Alberto Insua y el notable escritor Luis Araquistain.

La Banda del Estado Mayor ameniza la comida.

EL DOCTOR CABADA

A la hora de los brindis se levantó el Gobernador provincial, señor Ramón Fernández, para manifestar que a nombre de la comisión organizadora del recibimiento al General Machado y de las autoridades locales, haría uso de la palabra el doctor Juan M. Cabada, Alcalde municipal.

Pronunció éste un discurso de inspirado tono machadista, manifestando que Pinar del Río se sentía orgulloso por la visita del General Gerardo Machado, primeramente por las grandes virtudes que adornan al Jefe del Estado, y en segundo lugar porque su estancia en la capital pinareña había servido para resolver uno de los problemas más importantes que tenía pendientes la población, o sea la mejora en el acueducto. Dijo que esta resolución era tanto más estimable cuanto que se había gestionado sin éxito alguno ante dos Presidentes de la República, cinco Secretarios de Obras Públicas y seis de Sanidad.

Dedicó alabanzas al Primer Magistrado, por haber restablecido las virtudes públicas, consiguiendo en todos los sectores de la administración la más completa honradez de procedimientos.

Se refirió al mantenimiento de la libertad en el orden social, diciendo que el General Machado ha respetado siempre los derechos del ciudadano, manteniendo el crédito de la República en el exterior a gran altura.

Expuso el doctor Cabada que el programa de Gobierno del General Machado era demasiado amplio para poder ser resuelto en un período de cuatro años; y que no sabía si la intransigencia política lo castigaría porque él, jefe del Partido Conservador en Pinar del Río, dedicara estas celebraciones a un Presidente liberal.

Agregó que Pinar del Río estaba dando un admirable ejemplo de civilización y cultura políticas, procediendo con amplias miras en los asuntos nacionales.

La salvación del país, dijo, está en la reelección del General Machado, para quien parece fueron escritos aquellos versos que dicen:

"Hay plumajes que cruzan el pantano sin mancharse."

El doctor Cabada fué muy felicitado.

EL GENERAL PINO GUERRA

Usó de la palabra, después, el senador Pino Guerra, leader liberal en la provincia de Pinar del Río, quien comenzó exponiendo que nunca se había sentido tan satisfecho como en el presente momento, en que daba la bienvenida en la capital de su región al General Machado, que simbolizaba la gestión honrada que habría de salvar a la patria.

Se refirió al manifiesto de la Agrupación Cívica, diciendo que la reforma de la Constitución era obra que estaba encomendada al Congreso de la República, siendo ley en cuanto se apruebe dentro de las normas exigidas por el hábito congresional, y en estas condiciones nada ni nadie podrá impedir que se ejecute.

Tenemos un Gobierno fuerte, dijo el general Pino Guerra, y él sabrá hacer respetar las leyes que el Congreso vote en uso de su perfectísimo derecho de legislar en todo cuanto estime necesario al sostenimiento de la República.

Contra lo que unos pocos dicen a este respecto, está Pinar del Río dando el más terminante mentís, pues sus autoridades más importantes, sus representaciones legislativas, están al lado del actual Presidente en todo aquello que signifique mantenimiento del orden y de la justicia.

Habló el general Pino Guerra del cooperativismo, diciendo que era una idea política que se había ensayado con gran éxito durante dos elecciones en la provincia de Pinar del Río, asegurando que el General Machado es la bandera única de los cooperativistas, estando en sus filas todo cuanto vale en esta región.

Dirigiéndose al doctor Rey, el general Pino Guerra, dijo, esperamos que en Las Villas el cooperativismo obtenga los mismos triunfos que en Pinar del Río.

Terminó el orador brindando por la felicidad de la nación, del general Machado, de los gobernadores provinciales y de las autoridades allí presentes.

BRINDIS DEL GRAL. MACHADO

(Por Telégrafo)

Pinar del Río, marzo 27.— DIARIO DE LA MARINA, Habana.— Discurso pronunciado por el Honorable Presidente de la República, general Gerardo Machado, en el banquete que le fué ofrecido anoche en el Hotel Ricardo por los representantes de todos los partidos políticos, las autoridades locales y las clases sociales todas de la provincia y ciudad de Pinar del Río:

Señores:

Es vivísima la impresión que siento al encontrarme en esta heroica provincia que tantos recuerdos evoca de nuestra guerra gloriosa por la independencia de la patria y rodeado por los elementos todos de la sociedad pinareña. Jamás hubiera podido pensar que en conjunción compacta vinieran a agruparse en derredor de mi persona, lo mismo los veteranos que los liberales, los populares y los conservadores. Se halla aquí el general Faustino Guerra, el heroico soldado de la guerra de independencia, mi amigo queridísimo jefe y caudillo del Partido Liberal en esta provincia. Aquí veo refrendado dignamente por su joven hijo al talentoso senador señor Wifredo Fernández, preclara inteligencia de nuestro país y gloria legítima de esta región occidental. Cuando esta conjunción se produce cuando esté conglomerado de voluntades se forma cuando esta poderosa síntesis de tendencias distintas se crea resulta evidente que existe un denominador común de sentimientos por el Ejecutivo Nacional. El Presidente de la República ha logrado inspirar a todos confianza en la rectitud de los procedimientos administrativos, confianza en la pureza augusta y en la inflexibilidad salvadora de la administración de la justicia, confianza en el aliento dado a las iniciativas fecundas del trabajo, al mejoramiento de los servicios públicos y al anhelo constante de hacer de Cuba, de nuestra amada Cuba, la patria soñada por el apóstol Martí y santificada por la sangre de tantos mártires y de tantos caídos con la visión luminosa de nuestra bandera en sus ojos, la fe en el corazón y en los labios el grito sublime de "independencia o muerte" que los guió en los combates. Estoy satisfecho, señores, de la presencia aquí de mis compañeros de la guerra. Ellos como yo, como los que cayeron en la contienda, como los rendidos ya en la jornada corta de la vida tuvimos una aspiración única y ha de llegar al fondo del alma el aplauso indirecto que, con su presencia aquí, tributan a mis esfuerzos por realizar en la práctica, su programa de justicia, orden, trabajo y libertad.

Estoy satisfecho de los liberales y populares que, olvidados de secundarias diferencias, vienen a expresarme que no he defraudado en lo esencial las esperanzas que los condujo, con entusiasmo, a la lucha por mi candidatura, en cuya propaganda llevaba yo como solo símbolo de mis propósitos, la Ley en la mano.

Estoy, si cabe, aún más satisfecho de los conservadores pinareños porque con su cooperación a mi obra de gobierno que estiman honrada, enérgica y eficiente, dan una prueba palmaria de que no son elementos cerrados a toda reflexión serena, que no son sectarios enamorados de una palabra o de un símbolo, que no son fanáticos ciegos para todas las luces y sordos a todo razonamiento, sino que son ciudadanos conscientes, hombres verdaderamente libres y aptos para comprender que la política no es más que un medio de llegar a la consecución de la felicidad colectiva de un pueblo, suprema finalidad a la que deben aspirar los buenos, los verdaderos ciudadanos. Yo, señores, creo y creo sinceramente, que el "cooperativismo", como ha dado en llamarse al auxilio eficaz prestado por muchos elementos a la acción del Gobierno actual, es una obra meritoria y patriótica. Además, hay ejemplos de ella en el mundo y con distintos nombres se puso en acción en muchas de las naciones más cultas de la tierra durante el terrible período de la Guerra Mundial. En Francia se llamó "la Unión Sagrada". Las tendencias partidaristas tuvieron una tregua, se quiso presentar un frente común al enemigo que ocupaba parte del territorio nacional y todos, a una, ofrecieron a los gobernantes el apoyo incondicional de sus esfuerzos para salvar la patria amenazada. Los conservadores que han apoyado al Gobierno en las dificultades de la crisis actual, aun por desgracia no pasada, los que han comprendido la conveniencia pública de prestar su cooperación a mi Gobierno, que es un Gobierno de orden y de iniciativas, merecen un grande y profundo agradecimiento y yo me complazco en hacer pública esta declaración.

Debo significar también que en todo momento, en las difíciles circunstancias económicas en las cuales me he visto obligado a actuar rápida y urgentemente, he encontrado el apoyo benévolo y entusiástico del Congreso. Todos sus miembros, con muy contadas excepciones, más pasionales que rencorosas, han oído mis consejos, han compartido mis puntos de vista y han puesto en mis manos las leyes necesarias para hacerle frente a toda clase de dificultades y de peligros. He procurado mantener a todo trance la tranquilidad pública. Sin orden no hay progreso posible, no hay libertad verdadera; el orden es la condición fundamental del progreso de las colectividades sociales. El derecho de los trabajadores a la huelga en casos estimados por ellos como necesarios es un derecho sagrado, pero los elementos obreros no tienen derecho de imponer por el terror sus soluciones; no tienen potestad para impedir a otros trabajadores el ejercicio de sus funciones, con las cuales satisfacen las necesidades propias y las de sus familiares, ni mucho menos pueden privar a los grandes centros urbanos de los medios de hacer llegar hasta ellos los elementos indispensables para la vida. En la sociedad todos debemos ser abejas obreras de la gran colmena nacional ayudándonos por el común intercambio de servicios para la mayor facilidad del progreso y bienestar de la comunidad. El próximo año, señores, tendrán lugar las elecciones presidenciales si no hay una modificación constitucional hecha de acuerdo con las disposiciones que en nuestro Código Fundamental se establecen. Si esa modificación no se hace, la reelección presidencial seguirá siendo una verdad constitucional. Yo no la pretendo para mí; pero tampoco la considero mala en su esencia. Los autores de nuestra Constitución creyeron que sería buena fórmula para prolongar al Gobierno de un Presidente que hubiese por su conducta en el puesto supremo de la nación, procedido correctamente e interpretado la voluntad y los deseos de la mayoría del pueblo. Si en la práctica no ha dado esos frutos, ha sido porque se ha procurado utilizar todos los recursos que las leyes ponen en manos del Ejecutivo, todos los resortes, hasta los más violentos, de presión sobre la voluntad popular, falseando en su base los fundamentos de la democracia y de la libertad. Pero es el caso que mientras el principio no sea suprimido de la Constitución, al ciudadano que desempeñe dignamente la primera magistratura se le presentará siempre un delicado problema de graves responsabilidades históricas; a un Presidente le será difícil negarse a las solicitudes del partido político a que pertenezca y mucho más a la solicitud conjugada de los principales o de todos los partidos del país si desean presentarlo como candidato a nuevo período presidencial. En tanto esto pueda ser constitucional y aún más si existe un programa en vías de desarrollo que merezca el aplauso general y que necesite, para su continuación el entusiasmo y la fe de los iniciadores negarse en esas condiciones a servir a su país, sería censurable en un ciudadano conocedor de sus deberes y mucho más

Continúa en la ULTIMA página

LA MAYOR
31 EDIFICIOS - 600 EMPLEADOS
SARRÁ
DROGUERIA
ABIERTA TODOS LOS DIAS
TODA LA NOCHE LOS MARTES

FARMACIAS DE TURNO

LUNES

HABANA

Dirección	Teléfono
San Lázaro y San Francisco	U-2415
Consulado y Genios	A-4404
San Lázaro y Manrique	M-8783
Desagüe y Márquez González	U-3239
Ayesterán y Bruzón	U-1519
Pozos Dulces y Lugareño	U-1439
Monte entre Castillo y Fernandina	A-7609
Infanta esquina a Llinás	U-4398
Neptuno y Soledad	U-1693
Neptuno y Monserrate	A-7984
General Aguirre 36	A-5543
Obispo 30	A-2121
Muralla y Villegas	A-3386
Egido 57	A-1288
Monte 172	A-2991
Belascoaín 227. 9919-V A 6809-M	
Reina 141	A-3808
Habana 42	A-2890
Suárez y Esperanza	A-2312
Máximo Gómez 44	A-5994
San Miguel 90	M-1977
Gervasio 41	A-4240
Antón Recio 51	M-9274
Manrique 114	

VEDADO

Dirección	Teléfono
Calle 9, No. 177 esquina a I	F-1688
Calle Quinta No. 36 entre E y F	F-2010
Avenida de Wilson entre 10 y 12	F-1044
Calle 23 y C	F-1246

JESUS DEL MONTE Y VIVORA

Dirección	Teléfono
Santos Suárez y San Julio	I-4158
10 de Octubre y San Mariano	I-2027
Correa No. 2	I-2516
10 de Octubre 143	A-5936
Gertrudes 41 esquina a Tercera	I-6083
San Benigno y Zapote	I-5555
Avenida de Acosta y José Antonio Saco	I-2656
Avenida de Acosta y Concepción	X-1517
Concepción y San Anastasio	I-5190
San Mariano y Armas	I-7035
Martí Arnao	No tiene

CERRO

Dirección	Teléfono
Cerro y Lombillo	A-3255
Churruca 29	I-2650

LUYANO

Dirección	Teléfono
Luyanó No. 3, esquina a Toyo	I-1237
Teresa Blanco No. 6	No tiene
Fábrica y Santa Felicia	I-3643

M.E.C.D. 2016

SECCION 2ª

QUEJAS DE SUSCRIPTORES
Departamento Central: Habana, M-8404
Agencias: Cerro y Jesús del Monte I-1994
Marianao, Columbia, Almendares, Buen Retiro, Quemados y Pogolotti, FO-7090

DIARIO DE LA MARINA

ASSOCIATED PRESS
Esta Asociación es la única que posee el derecho de reproducir las noticias cablegráficas e información local que en este DIARIO se publiquen

SECCION 2ª

AÑO XCV — LA HABANA, LUNES, 28 DE MARZO DE 1927 — PAGINA QUINCE

LLAMAMIENTO DE LA INTERNACIONAL COMUNISTA "A TODOS LOS PUEBLOS OPRIMIDOS"

CAMPAÑA MUNDIAL PARA DAR A CONOCER LA "NUEVA GUERRA CRIMINAL QUE VA A DESARROLLARSE AHORA CONTRA CHINA"

El llamamiento declara que Inglaterra ha abandonado el lenguaje de la diplomacia y hace hablar a los cañones, y que los Estados Unidos, que querían aparecer como amigos, se han quitado la careta

PROPAGANDA PARA FOMENTAR EL ODIO AL EXTRANJERO

Laborantistas cantoneses propagan la noticia de que doscientos mil chinos resultaron muertos a causa del bombardeo americano e inglés, noticia que ha creado terrible situación a los extranjeros

SHANGHAI, marzo 27. (AP) Los propagandistas cantoneses, que se dedican a circular la noticia de que doscientos mil chinos resultaron muertos la semana pasada en Nankin, a causa del bombardeo de los buques norteamericanos y británicos, han provocado una temible situación contra los extranjeros a lo largo del valle del Yangtsé.

Aunque el día transcurrió tranquilamente dentro de los establecimientos extranjeros de Shanghai, se celebraron monstruosos mitines públicos en la ciudad china y se adoptaron resoluciones pidiendo la inmediata entrega al Gobierno de los establecimientos extranjeros y la declaración de huelga general. Las muchedumbres celebraron despues manifestaciones por las calles, pero sin que se registraran incidentes.

Comienzan a aparecer por las calles de Shanghai pasquines contra los extranjeros, y los estudiantes, que se reunieron en el distrito de Chapei, escena de desórdenes despues de la captura de Shanghai, han decidido despachar oradores para que arengen a las masas por toda la ciudad.

Las fronteras del Establecimiento Internacional se han reforzado en previsión de posibles desórdenes, excluyéndose rigidamente a los chinos de la concesión francesa donde las fuerzas se han aumentado, equipándolas con ametralladoras. Circuló el rumor de que la Unión General de Trabajadores había decidido romper las barreras que separan la frontera internacional del territorio chino, por medio de ataques en masa, pero hasta ahora nada se ha intentado. Toma forma la creencia de que es necesario un solo mando militar para la defensa de la concesión francesa y del Establecimiento Internacional, pero especialmente de la primera, y se tiene entendido que se pedirán al Gobierno de Paris nuevas instrucciones para la defensa.

Los buques extranjeros anclados en el río son tiroteados constantemente y en algunos casos los chinos se han apoderado de varios de ellos. Los cantoneses se incautaron ayer de los vapores "Jardine" y "Kiangwo" en Wuhu, para dedicarlos a transporte de dos mil soldados. Contestando a las señales de peligro del "Kiangwo" acudió el crucero inglés "Wild Swan", que desarmó a los cantoneses y detuvo a tres oficiales chinos.

El general Chang Kai Shek, comandante en jefe de las fuerzas cantonesas, que asistió a un mitin público en Shanghai, obtuvo autorización para cruzar el Establecimiento Internacional, pero esta noche a las nueve no había hecho aun su aparición.

JAPON RETRASARA SU INTERVENCION EN CHINA

TOKIO, marzo 27. (AP) Japón mantiene gran serenidad en relación con la situación de China. Los periódicos unánimemente recomiendan prudencia, cautela y reserva, aunque piden al mismo tiempo que se proteja la vida de los japoneses e insisten en el pago de las propiedades destruidas y las vidas desaparecidas.

La prensa se hace eco aparentemente de la actitud del Gobierno, que ha reiterado que su política no es de intervención y sí de simpatía hacia China. Se cree generalmente que serán necesarios algo más que desmanes esporádicos para provocar la intervención del Japón, pues cualquiera guerra contra China pondría seriamente en peligro las futuras relaciones entre los dos países.

LA EVACUACION DE LOS INGLESES SE HARA SI ES NECESARIA

LONDRES, marzo 27. (AP) Las noticias recibidas por el Gobierno indican que aunque la situación en Nakin y Shanghai han mejorado debido a la presencia de fuerzas armadas, las colonias extranjeras en otros lugares se encuentran en una precaria posición.

El ministro británico en Pekin no ha seguido el ejemplo del ministro norteamericano, aconsejando a todos sus compatriotas que se refugiaran en Shanghai, sino que ha dejado el asunto de la evacuación a la discreción de las autoridades británicas locales.

El ministro ha dado instrucciones a sus subordinados para que eviten el perjuicio a los intereses británicos que representaría la evacuación y que esta no se efectúe hasta que no resulte absolutamente necesaria.

La posición de los súbditos británicos en Changsha, provincia de Honan, resulta difícil, y el comisionado chino local de asuntos extranjeros ha formulado demandas ante el cónsul británico con motivo de un incidente trivial entre dos marineros británicos y un agricultor chino.

EL LLAMAMIENTO DE LA INTERNACIONAL COMUNISTA

MOSCU, marzo 27. (AP) La comisión ejecutiva de la Internacional Comunista, ha hecho un llamamiento a "todos los pueblos oprimidos para que se unan y protesten contra la nueva guerra criminal de China".

El llamamiento pide la retirada de todas las tropas extranjeras del territorio chino y que en todo el mundo se haga campaña para dar a conocer "el carácter criminal de la nueva guerra".

El ultimatum de Nankin y los preparativos militares de Shanghai indican, según los rusos, que se preparan nuevos planes criminales. El llamamiento declara que Inglaterra ha abandonado el lenguaje de la diplomacia en el sur de Yangtze y en cambio hace hablar a los cañones. Los Estados Unidos, dice el llamamiento, hasta ahora han pretendido pasar por amigos de los nacionalistas, pero ya se han quitado la careta y "se manifiestan como jefes para el incendio y saqueo de las ciudades chinas".

"Inglaterra y los Estados Unidos han comenzado una guerra en China afirma el llamamiento de los comunistas,— y la falsedad de que enviaban tropas para proteger a los extranjeros, sus esposas y familias, ha quedado ahora de manifiesto. El verdadero propósito que guió al envío de tropas fué proteger a los imperialistas y estrangular la revolución".

MUERE UN ILUSTRE POLITICO DANES

COPENHAGUE, Dinamarca, marzo 27.—(AP).—Clas Bertsen, exprimer ministro liberal ha fallecido hoy a las edad de 73 años. Fué miembro del Parlamento durante cuarenta años y se retiró en noviembre último.

Bernstsen desempeñó un papel muy importante en la política danesa, ocupando varias carteras en diferentes Gabinetes por un periodo de muchos años, siendo llevado a la jefatura del Gobierno en 1910 y ocupando el cargo tres años más.

En 1920 le nombraron ministro de Defensa y se mantuvo en el cargo hasta el año 1922.

NOVENTA MUERTO E NUN COMBATE EN JALISCO, MEXICO

CIUDAD MEXICO, marzo 27.—(UP).—Noventa personas murieron y muchas más fueron heridas en una batalla que sostuvieron federales y rebeldes en Picachos, Estado de Jalisco, según un despacho que ha recibido hoy el periódico «El Universal» desde Arandas, en el mismo Estado.

Las bajas de los revolucionarios fueron sesenta y las de los federales treinta.

René Fonck Quiere Repetir el Intento de Volar Desde Nueva York a París

NUEVA YORK, marzo 27. AP.—El capitán René Fonk, as de los ases de Francia, cuya tentativa de vuelo directo de Nueva York a París, en septiembre último, terminó en un desastre, llegará a los Estados Unidos el mes entrante para hacer una segunda intentona según lo anunciado hoy por L. A. Shoumatof, Secretario-Tesorero de la Sikorsky Manufacturing Company, en cuyo talleres de College Point va a comenzarse la construcción de dos aeroplanos bajo la supervisión personal de Fonck.

Uno de éllos será el empleado en el vuelo, y el otro estará de reserva. Ambos serán dénticos y por el estilo del infortunado S-35, o sea la máquina que se incendió cuando Fonck pretendía remontarse en ella el año último. Los dos aparatos llevarán, igualmente, el nombre de S-35.

Se cree que los aparatos estarán listos para las pruebas en junio, entregándose poco después al capitán Fonck.

En esta segunda tentativa el as francés tendrá el apoyo financiero de sus amigos, quienes han organizado la American & Overseas Aeronautical Corporation. Fonck escogerá a sus propios tripulantes y hará todos los arreglos necesarios.

La lección aprendida en el desastre del Sikorsky ha inducido a Fonck y a los ingenieros de la casa para colocar dos motores, en vez de tres, en cada una de las nuevas máquinas, para reducir el peso. El desastre del año pasado ocurrió cuando el aeroplano no pudo despegar del suelo. Ya se están haciendo los preparativos para enviar cuatro motores Gnome-Jupiter desde Francia.

El capitán Fonck es un aspirante al premio de 25 mil pesos ofrecido por Raymond Orteig al primero que haga el vuelo Nueva York-París sin escalas. El teniente comandante Byrd pretende hacer el mismo vuelo este año, aunque no en opción al premio.

UNA TRAGEDIA EN EL ANDEN DE GARE DU NORD. DE PARIS

Una condesa americana dispara contra un distinguido joven inglés que se despedía de ella

ELLA QUISO MATARSE

Ambos protagonistas se hallan en tan grave estado, que sólo su naturaleza puede salvarles

PARIS, marzo 27. (AP) Desesperada por haber tenido su epílogo una relación de dos años la joven condesa Alice de Janze, bella norteamericana de Chicago, disparó un revólver contra Raymond Vincent de Trafford, hijo de una rica y prominente familia inglesa y volvió luego el arma contra sí con el intento de privarse de la vida.

Ambos se encontraban anoche en tan grave estado que la policía no pudo interrogarles. Se encuentran en el hospital de Lariboisiere, en un barrio pobre de París, donde se les practicaron operaciones con el fin de extraerles las balas. La vida de los dos personajes de este drama depende, según dijeron los médicos, de la reacción que la juventud y fuerza puedan hacer contra las heridas. Los dos tienen 27 años de edad.

La condesa conoció a Trafford en un viaje de caza y de exploración a la colonia de Kenya, en la costa oriental africana. Trafford acababa de terminar su carrera en Cambridge despues de servir en las filas del ejército inglés durante la guerra mundial.

La condesa y su Trafford, vivieron juntos en Paris y Londres, viajaron mucho y fueron al Africa a fines del año pasado, regresando a Paris hace unas seis semanas.

La amistad de Trafford comenzó a mostrar síntomas de enfriamiento debido a la desaprobación que su familia hacia de su conducta. Al fin se fué a Londres, dejando a la condesa en Paris.

Durante dos semanas, la condesa vivió en el mayor retiro, servida solamente por un cocinero y una doncella. El viernes 25 Trafford regresó a Londres.

Cuando la Condesa se levantó el sábado, su doncella notó que estaba muy agitada delatando su rostro la emoción que la dominaba. Trafford la llamó a los dos de la tarde y ella le acompañó en un automóvil de alquiler a la Gare du Nord, de donde salen los trenes que conducen a Calais para Londres.

Se cree que durante este viaje Trafford le dió a conocer la noticia de que su familia insistía en que pusiera fin a aquella amistad. Lo cierto es que cuando él se acomodó en el vagón del tren y sacaba el cuerpo por la ventanilla para decir adiós a la condesa, ella sacó un revólver de su saco de mano e hizo dos disparos, entrando la primera bala en el pecho de Trafford y la segunda en el abdomen.

Trafford apenas tuvo tiempo para tirar del cordon del timbre de alarma y despues cayó por la puerta del compartimiento del tren al andén.

La condesa se quedó en el andén, guardada por un perro policía alemán, hasta que finalmente, viéndose rodeada de gendarmes, dijo:

"Yo fuí quien disparó contra Trafford", y perdió despues el conocimiento.

PELICULA COMUNISTA QUE NO SE EXHIBE EN MEJICO

CIUDAD MEXICO, marzo 27.—(AP).—El administrador de uno de los mayores cinematógrafo de Ciudad México ha sido detenido por haber anunciado una película de propaganda bolshevista con autorización del Gobierno".

La ciudad se hallaba cubierta ayer por pasquines rojos y negros que decían: "Cinema Imperial debidamente autorizado por el Gobierno, exhibirá quince films de propaganda bolshevista".

El ministro del Interior, señor Tejeda, ordenó inmediatamente la detenchión del administrador y también del dueño de la imprenta donde se imprimieron los anuncios. Más tarde dictó una nota declarando que el Gobierno no había autorizado ni autorizaría ninguna exhibición de películas comunistas.

UN RUSO SE HACE MILLONARIO CON UN GRAN INVENTO

Consiste éste en una máquina automática que hace en 8 minutos ocho fotografías terminadas

BRUSCA TRANSICION

Casi sin un centavo en sus bolsillos, el joven ruso se ve de pronto con un millón

NUEVA YORK, marzo 27. (AP)- Un cheque por valor de un millón de pesos pasó por encima de la pulida mesa de un hotel hoy a manos de un joven socialista ruso que en sus dias de hambre y penuria había inventado una cámara automática que permite al público fotografiarse con la mayor facilidad.

El ruso, recordando sus doctrinas socialistas, a pesar de repentina conversión en burgués, inmediatamente concibió planes para repartir su dinero con los menos afortunados que navegan por el mar proceloso de la vida.

Entre los hombres representados en la transacción se hallaban Henry Morgenthau, ex-embajador en Turquía, James G. Harbord, presidente de la Radio Corporation of America, John T. Underwood presidente de la Underwood Typewriter Company, y Raymond B. Small ex-vicepresidente y manager general de la Postum Cereal Company.

El sindicato de hombres de negocios dió el cheque por valor de un millón de pesos a Anatol Josepho, el ruso, por todos sus derechos sobre una máquina que entrega una cinta con ocho fotografías terminadas, de dos pulgadas de alto por una y media de ancho, y en todas las posiciones, ocho minutos despues de que la persona haya posado ante ella.

"Creo —dijo Mr. Morgenthau despues de la reunión que terminó con la constitución de la Photomaton Inc., compañía que explotará en todo el país una cadena de estudios fotográficos automáticos— que por medio de esta invención podremos hacer fotografías para todo el pueblo de los Estados Unidos.

Nos proponemos hacer en el campo fotográfico lo que Woolworth ha realizado en el campo de las mercancías, y Ford en el de los automóviles".

Josepho en respuesta dijo que seguía sosteniendo sus ideas socialistas a pesar de su repentino cambio de posición.

"Me propongo crear un fondo con la mitad de este dinero —dijo—para consagrarlo a obras de caridad de carácter general. La otra mitad la administraré en interés de las distintas invenciones que considero dignas de llevar adelante. La generalidad de los inventores tienen que luchar duramente con la vida y es raro el caso de que alcancen el premio debido por sus inventos. Dedicaré gran parte de mi vida y de mi riqueza a ayudar a mis hermanos los inventores para que puedan obtener éxitos análogos al mío".

Independientemente del millón de pesos que ha recibido el inventor no encontrará grandes dificultades económicas en lo sucesivo, pues los directores de la nueva compañía le han nombrado vicepresidente y asesor técnico.

Nació en Omsk, Siberia, hace treinta y un años. A los veinte había perfeccionado muchos inventos en el campo de la fotografía, pero apenas recibió recompensa por ellos. La pobreza y la inestabilidad de las condiciones en su patria parecían conspirar contra su labor. Jamás desfalleció. Durante la revolución rusa fué internado en Praga, pero escapó por Turquía a la Siberia. Despues de la guerra dirigió estudios fotográficos baratos en China y Japón y durante este tiempo concibió la posibilidad de la fotografía automática.

Hace tres años llegó a este país con una idea que valía un millón de dólares, pero apenas con un centavo en los bolsillos. Despues de una larga lucha llegó a interesar a los capitalistas, quienes financiaron todos los gastos de los ensayos de su invento. Hace seis meses se perfeccionaron las primeras máquinas y se abrió un estudio experimental en Broadway.

Desde entonces 280.000 personas han pagado $70.000 para fotografiarse en casi dos millones y medio de poses.

Las máquinas automáticas de fotografía son similares en apariencia a un receptor telefónico abierto por ambos lados. El sujeto se sienta en una silla frente a la cámara, deja caer su moneda y se mueve a voluntad mientras el aparato realiza ocho movimientos en breves intérvalos.

Las impresiones se obtienen en papel sensibilizado en vez de película y despues de la exposición este papel pasa mecánicamente por distintos baños químicos en la máquina, se seca en un compartimiento de calor, y la cinta completa sale al exterior como si se tratara de una serie de sellos.

A BAYONETA CALADA HAN ENTRADO LOS CANTONESES EN CASAS DE EXTRANJEROS ABRIENDO LAS PUERTAS AL POPULACHO

Todos los extranjeros han sido objeto de los ataques, sin distinción de nacionalidades y los hombres se han visto despojados hasta de sus ropas interiores, vistiéndose de chinos

EXODO DE LOS EXTRANJEROS HACIA SHANGHAI

La concesión francesa del Establecimiento Internacional, que es la que se halla, por el momento, más en peligro, se ha visto obligada a hacer fuego para contener a los chinos

SHANGHAI, marzo 27. (UP) En opinión de numerosos refugiados de Nan-Kin, el ataque contra los extranjeros de esa ciudad fué obra de personas muy conocedoras de los intereses de éstos.

Los atentados fueron dirigidos por las autoridades cantonesas y tuvieron por objeto a todos los extranjeros, sin diferencia de su nacionalidad. La táctica empleada difirió, según los casos, pero el método más general fué invadir los sectores extranjeros, con bayoneta calada, y disparando según avanzaban. Los soldados se presentaron en todas las residencias particulares de extranjeros, demandando dinero y amenazando con violencias terribles. Los que resistieron o negaron fueron heridos a tiros. Despues de apoderarse de los objetos de valor propiedad de aquellos, llamaron al pueblo para que completase el saqueo.

Los extranjeros de Nan-Kin salvaron sus vidas de tres maneras: huyendo y escondiéndose hasta que fueron rescatados; mediante la ayuda de algunos oficiales que pudieron controlar a los cantoneses; o mediante amigos chinos que interceditaron por ellos.

La mayoría de los hombres se vieron despojados hasta de sus ropas, interiores, teniendo que pedir prestados trajes chinos para cubrirse algo.

Todas las casas extranjeras, excepto el Colegio Gin Ling, fueron saqueados, destrozando los invasores ventanas, puertas y muebles.

Más tarde, cuando se supo que los buques de guerra estaban bombardeando la ciudad, el saqueo fué interrumpido, y en este intervalo escaparon la mayoría de extranjeros. Inmediatamente sonaron toques de corneta por toda la ciudad, retirándose los cantoneses, y terminando el saqueo e incendio de las propiedades extranjeras.

TODOS LOS EXTRANJEROS DE CHINA BUSCAN REFUGIO EN SHANGHAI

SHANGHAI marzo 27 (AP) Bajo la protección de los cañones de los buques de guerra Británicos y norteamericanos, se estaba realizando hoy la casi evacuación del gran valle del Yangtze en medio de la agitación contra los extranjeros que se notaba a lo largo del río.

En todas los puertos del río Yangtze y en muchas islas se ven largas filas de extranjeros, la mayor parte norteamericanos, que huyen del territorio nacionalista al ahora incierto refugio de Shanghai.

La evacuación se realiza bajo el control oficial y ha sido motivada por el temor de que la ola xenófoba que ahora pasa por el valle del Yangtze aumente con la reacción que se espera produzcan en el país las noticias del bombardeo de Nankin para proteger a los extranjeros que se habían refugiado en el monte Socony.

Durante las últimas cuarenta y ocho horas más de quinientos refugiados, en su mayoría misioneros, han llegado a Shanghai. Se esperan cerca de quinientos más y se han colocado camas en al Asociación Cristiana, en los gimnasios, escuelas y colegios. Cinco embarcaciones de río se encuentran cerca de Shanghai con otros cuarenta refugiados.

Los misioneros que hasta ahora se habían negado a abandonar sus puestos, o que habiéndolos abandonado volvieron a ellos, van regresando con el resto de los extranjeros. Uno de los cinco buques anclados en Shanghai, el "Suiwo", trae 250 refugiados, en su mayoría parte mujeres y niños, de Hankow, donde la evacuación fué precipitada por la actitud de los obreros. Cerca de cien refugiados de Hankow llegaron esta mañana a bordo del "Lungwo". Tres vapores traen cerca de 150 refugiados de Nankin, mientras 39 norteamericanos y 31 británicos embarcaron en un buque en Chingkian, protegidos, por el destroyer norteamericano "Paul Jones". El "Preble", recogió treinta norteamericanos en puertos más pequeños.

En Wuhu está subiendo de punto la agitación contra los extranjeros y los soldados montan cañones en un monte que domina el río con el propósito de obstruir la navegación extranjera.

En Chingkiang, los criados chinos leales a sus extranjeros les avisaron con urgencia para que abandonasen la ciudad y solo cinco extranjeros quedan en ella.

LOS CHINOS SE REUNEN FRENTE AL ESTABLECIMIENTO INTERNACIONAL DE SHANGHAI GRITANDO GUERRA A MUERTE AL EXTRANJERO

SHANGHAI. China marzo 27.—(UP) Muchedumbre compacta de chinos se reunieron hoy frente a las puertas de las concesiones extranjeras aullando furiosamente sus amenazas de "muerte a todos los diablos extranjeros".

Mientras los agitadores radicales echaban más y más leña al fuego de la ira popular incitando a las masas desordenadas a la acción, los ingleses, norteamericanos y demás extranjeros se concentraban en los terrenos del Establecimiento Internacional dándose cuenta de que acaso era inminente una de las más grandes matanzas en masa de la historia.

El cónsul general de Francia, disponiendo solamente de mil setecientos soldados para guardar la concesión francesa, reconoció la posibilidad de que no se pudiera rechazar un ataque contra esta.

Detnro del Establecimiento los extranjeros se oponen a efectuar una concentración general en un espacio reducido, alegándose que en el caso de que los chinos pueda irrumpir a través de las líneas de defensa de las concesiones tendrían de esa manera un blanco humano muy facil para sus descargas de fusilería.

Al hacerse hoy la amenaza más grave y aproximarse demasiado las turbas, azuzadas por los agitadores, a las alambradas y cañones de las potencias, los soldados annamitas de la concesión francesa se vieron obligados a abrir fuego. Hubo muchas bajas. Entretanto ocurrian en otros lugares escaramuzas callejeras e intentonas de incendiarismo.

La apelación que el cónsul general de Francia hizo a las autoridades del Establecimiento para que se le dieran más tropas con las cuales mantener a raya a los chinos, fué contestada por el mayor general Duncan en la forma de que se darían las fuerzas si se colocaban los terrenos de la concesión francesa bajo el control inglés, lo cual fué rechazado por el cónsul. Los extranjeros de otras nacionalidades protestaron inmediatamente contra la actitud del cónsul, demandando el control británico, solicitando de aquél que aceptase el punto de vista del General Duncan. Hasta ahora, el funcionamiento consular francés insiste en su negativa.

Es muy posible que en breve se orden a la Infantería de Marina de los Estados Unidos que forme en línea con las tropas francesas en la concesión de esta, debido a que hay muchos norte-americanos en la zona de peligro, donde también están muchas de las mejores residencias de Shanghai. El General Smedley T. Butler, comandante en jefe de la brigada, dijo que sus soldados protegerían a sus coinciudadanos sin tener en cuenta el lugar en que se hallen.

Todo el día de hoy estuvieron completamente cerradas las puertas del Establecimiento Extranjero, registrando la policía, ayudada por tropas, a todos los que pretendían entrar en sus terrenos. No se permitió la presencia de ningún trabajador chino dentro de las alambradas y líneas de defensa, negándose también la salida a los que pretendían asistir a uan gran asamblea cantonesa en la ciudad indígena.

Desde primera hora de la mañana se ha establecido un toque de corneta para advertir a los extranjeros la proximidad del peligro, indicando los momentos en que es peligroso salir a la calle.

En Shanghai están desembarcando más tropas inglesas, japonesas y norte-americanas para hacer frente a los desórdenes posibles.

Desde Hong-Kong ha sido enviado hacia Shanghai un regimiento inglés. Los japoneses han enviado el crucero "Hirado" y ocho destroyer de su escuadra al puerto, aumentando al mismo tiempo sus fuerzas de desembarco en más de quinientos hombres. Igualmente los norte-americanos han embarcado hoy otro contingente de soldados.

Se informa que en Han-Kow hay intensa propaganda contra los extranjeros. Cien mujeres y niños norte-americanos salieron hoy de allí hacia Shanghai, y como ocurre lo mismo en Wu-Hu, la evacuación extranjera es general. En Chin-Kiang apenas quedan ciudadanos de los Estados Unidos. Varios destroyers han salido hacia Chao-To-Chen, Tung-Chow y Kiang-Yin para recoger a los misioneros.

Las guarniciones chinas de los fuertes fluviales en Kian-Yan hicieron fuego contra los buques de guerra ingleses y norte-americanos que daban escolta por el río a los barcos de refugiados. Ha habido combates entre varios cañoneros chinos en Wu-San, haciéndose a la mar los buques que participaron en los encuentros, haciendo fuego todavía. Un destroyer japonés ha recibido orden de dirigirse a Che-Fo.

AVISO A CUANTAS PERSONAS PUDIERA INTERESAR

Dámos aviso que el señor Juan Gálvez, de esta ciudad, ha cesado de representarnos como Agente desde el día 9 de Diciembre de 1926 y, por consiguiente, no reconoceremos ningún contrato u operación de cualquiera índole que dicho señor haya celebrado o pudiera celebrar en nuestro nombre posterior a dicha fecha.

Sun Life Assurance Company of Canada ("El Sol del Canada", Compañía de Seguros Sobre la Vida)

2743 2d-26

EL INSTITUTO DE DERECHO INTERNACIONAL SE REUNIRA EN BUENOS AIRES

MONTEVIDEO, Uruguay, marzo 27. —(U. P.)—En la sesión de clausura del Congreso del Instituto Americano de Derecho Internacional, el presidente, Mr. James Brown Scott, ilustre internacionalista norteamericano, fué autorizado para gestionar la fundación de una sociedad canadiense de derecho internacional.

La próxima reunión del Instituto será en Buenos Aires.

OCHO AÑOS DE LA ENTRADA FASCISTA EN ROMA

Ochenta mil jóvenes italianos han ido a la manifestación con que se celebró el acontecimiento

ARENGA DE MUSSOLINI

En su presencia fueron repartidos ochenta mil rifles a los reclutas, todos menores de dieciocho años

ROMA, Marzo 27. (UP).—Ochenta mil jóvenes italianos participaron hoy en la celebración por los fascistas del octavo aniversario de su marcha sobre Roma, que tuvo lugar el 23 de Marzo de 1919.

Los ministros del Gabinete, con Benito Mussolini a la cabeza, revistaron a los nuevos reclutas en Roma, celebrando en todas las ciudades y poblaciones importantes de Italia ceremonias semejantes. Mussolini y sus consejeros vestían camisas negras.

En presencia del propio Mussolini, fueron distribuidos ochenta mil rifles a los jóvenes reclutas del fascismo, que tienen el nombre de "avanguardisti" y todos los cuales son hombres de menos de 18 años de edad. Cada recluta prestó el siguiente juramento. "Juro obedecer ciegamente y sostener la causa de la revolución fascista, darle toda mi fuerza y verter por ella toda mi sangre si fuese necesario".

En el discurso que pronunció ante los "avanguardisti" Mussolini dijo que la ceremonia de hoy no debe ser olvidada nunca por ellos, agregando: "Vuestro juramento jamás debe fallar".

La gran reunión para tomar el juramento a los nuevos jóvenes fascistas se celebró en la Plaza del Pueblo, en uno de cuyos lados estaban el jefe del Gobierno, los ministros y las autoridades. Despues de la parada los fascistas se dirigieron hacia los cuarteles de la Plaza Mazzini, adonde también fué Mussolini para pasar la revista oficial de la columna.

Se calcula que la milicia fascista aumentó hoy a 380,000 hombres, debido a que al mismo tiempo que en Roma se celebró la ceremonia del alistamiento en muchas ciudades y poblaciones.

Después de prestar el juramento, y de dar un grito de "Vivan el Rey, Italia y el Fascismo", los reclutas, en vez de levantar el brazo saludando a la usanza romana, levantaron sus rifles saludando a Mussolini. Terminado el desfile, los "avanguardisti" rompieron filas rodeando en cariñoso tumulto al Duce, ovacionándolo. El Dictador les contestó, sonriente, con el salud oromano.

En una proclama dirigida los fascistas y leida en la ceremonia, Mussolini trató brevemente del auge del fascismo y dijo:

"Contra los designios del Viejo los que ya hemos destruido, la juventud de Italia debe permanecer tranquila, fiera, disciplinada y ansiosa de trabajar y de luchar por el poderío de la Italia fascista".

Sesenta mil fascistas y los agregados militares extranjeros estaban entre los que presenciaron la ceremonia de hoy.

LA FUERZA NO ES NADA SIN EL ESPIRITU, DICE MUSSOLINI A LOS CIEGOS DE LA GUERRA

ROMA, Marzo 27. (AP).—La hora es delicada, pero no grave, dijo Mussolini a un grupo de oficiales que quedaron ciegos durante la guerra mundial y que han vuelto a ingresar en el ejército italiano ocupando diversos cargos.

—Vuestro sacrificio no será en vano,—dijo Mussolini—Los días de desesperación y de abandono han terminado para siempre, y vuestra presencia en el ejército será un ejemplo y una advertencia.

"Los cañones, los rifles, los aviones, los elementos químicos, y todos los demás elementos de la guerra no valen nada sin el espíritu que es la fuerza importante de cada batalla. Y el espíritu debe ser armado completamente.

"La hora es delicada, pero no grave. Estoy seguro de que, de todos modos, siempre estaréis en la vanguardia, como en aquel terrible octubre de 1917".

PERIODISTA FOTOGRAFO PRESO POR HERIR CON SUS FOTOGRAFIAS LA DIGNIDAD DE MUSSOLINI

BERLIN, Marzo 27, (Agencia Dueras).—El Gobierno alemán acaba de anunciar su intención de intervenir ante el Ministerio de Relaciones Exteriores de Roma en favor del fotógrafo del periódico "Berliner Ilustrirte Zeitung", periodista condenado anteayer por los tribunales de Génova a arresto y multa por haber enviado a su periódico retratos de Mussolini que fueron publicados en forma que las autoridades fascistas han considerado como incitadora al odio de clases o hiriente para la dignidad de Italia y para el prestigio personal del dictador. Según se infiere, el Gobierno alemán se limitará a pedir la condonación de la pena al periodista de referencia.

La opinión pública alemana juzga improcedente el proceder de las autoridades fascistas italianas, porque los retratos en cuestión no presentan nada particular ofensivo para Mussolini, de acuerdo con las prácticas tradicionales de la prensa libre europea, ni mucho menos lesionan la dignidad de Italia.

DESARROLLO DE LA MARINA MERCANTE EN ALEMANIA

El "Lloyd" construirá otros dos barcos de la clase del Columbus, pero mucho mayores que éste

COSTARAN CIEN MILLONES

Dos vapores chilenos han sido vendidos a aquella empresa en medio millón de libras esterlinas

BREMEN, marzo 27. (Agencia Duenms). — La empresa naviera "Norddeutcher Lloyd" construirá dos nuevos trasatlánticos de la clase del "Columbus", tan conocido en la Habana, a donde ha ido dos años seguidos, pero de mayores dimensiones aun y dotados de diversos perfeccionamientos ideados por los ingenieros de dicha empresa, debiendo ser destinados al servicio entre Bremerhaven y Nueva York.

Los barcos desplazarán cerca de cuarenta y seis mil toneladas cada uno, y que podrán desarrollar velocidad tal que les permita hacer la travesía de Bermerhaven a Nueva York en seis días, y de los puertos del Canal de la Mancha a Nueva York, en cinco días nada más. Uno de ellos será construído en el astillero de la "A. G. Weser" y el otro en los astilleros de "Blohm and Voss", de Hamburgo, proyectándose darles los nombres de "Bremen" y "Europa", respectivamente.

A pesar de que el programa de construcciones del "Norddeutcher Lloyd" implica un gasto de casi cien millones de marcos, la empresa no acudirá al mercado financiero en demanda de préstamos, debido a que, del reciente aumento de capital de la compañía, todavía hay disponible a noventa millones de marcos, disponibles para el caso.

Cuando estén terminados ambos trasatlánticos el "Norddeutcher Lloyd" será dueño de setecientas ochenta mil toneladas, superando en el movimiento del norte del Atlántico a la "Hamburg-Amerika-Linie", que en total posee ochocientas ochenta mil toneladas en barcos.

Contrastan estos buques con los primeros trasatlánticos de la misma compañía. El 19 de junio de 1858 zarpó de la rada de Bremerhaven el primer vapor del Norddeutscher Lloyd, llamado "Bremen", barco que tenía 334 pies de largo por 42 de ancho, llevando un pasaje de primera clase, noventa y tres de tercera clase y cien toneladas de carga. Arribó sin novedad al puerto de Nueva York el 4 de julio.

En ese mismo año se pusieron en servicio otros tres vapores el "Hudson", el "Weser" y el "New York".

Con estos cuatro vapores se organizó un servicio quincenal a Nueva York y no obstante algunos contratiempos y los inconvenientes producidos por la guerra civil norteamericana, la empresa siguió ensanchándose paulatinamente, aumentando su capital y perfeccionado su organización económica y técnica.

En mayo de 1863 hizo su primer viaje otro nuevo trasatlántico, el "Amerika", que desarrollaba una velocidad de trece nudos por hora, siendo por consiguiente uno de los más rápidos de su época.

Terminada, en 1865, la guerra civil norteamericana, se intensificó notablemente el tráfico entre Alemania y los Estados Unidos aumentado al mismo tiempo la emigración del primer país al segundo, por lo que un año después se puso en servicio otro barco más, bautizado con el nombre de "Deutchland".

Desde entonces empezó a desarrollarse rápidamente la empresa, uno tras de otro, estableció servicios a Baltimore, Nueva Orleans y Galveston, así com a la América del Sur, a Centramérica y a las Antillas Occidentales, paseando de esa manera por todos los mares su célebre estandarte que ostenta la llave de Bremen atravesada por un ancla y enmarcada por una corona de hojas de encino.

Por otra parte, la citada empresa naviera "Norddeutcher Lloyd" ha mandado construir un nuevo barco especial para el servicio de pasajeros entre balnearios marítimos, vapor que estará acondicionado a nuevas ideas a fin de hacer a los pasajeros las cortas travesías de cabotaje particularmente agradables, debiendo recorrer la ruta de Bremen-Bremerhaven-Heligoland-Nordeney.

DOS VAPORES CHILENOS VENDIDOS A LOS ALEMANES

SANTIAGO DE CHILE, marzo 27. —(AP).— La South American S. S. Company ha vendido los vapores Teno y Aconcagua al North German Lloyd en medio millón de libras esterlinas (dos millones y medio de pesos). Los barcos serán dedicados al servicio entre Chile y los Estados Unidos.

HOTEL ALAMAC

Broadway esquina a calle 71, Nueva York.

EL HOTEL PREDILECTO DE LOS CUBANOS Y DE LOS HISPANOS EN GENERAL

Es modernísimo, elegante, económico, a prueba de fuego, y está en el corazón de Nueva York, cerca de todas partes.

Su "chic hispano" es insuperable e inconfundible.

¿Y quién no se deleitó con la magnífica Orquesta del Alamac, intérprete de nuestros clásicos danzones?

Los precios del Alamac, al alcance de todos, son los siguientes:

Cuarto sencillo para 1. $4.50. Para 2 personas: $6. Cuarto doble, para 1 ó 2, $8. Por mes, $180.

TODOS CON BAÑO Y DUCHA

Departamento de sala, un cuarto y baño y ducha, desde $225 al mes.

Hay también departamentos con 3 ó 4 alcobas, además de la sala y con 3 baños, a precios de verano.

Cocina moderna y criolla bajo la experta dirección de un excelente cocinero español.

Intérpretes y sirvientes de habla española.

Atención especial a la clientela hispana.

VA Vd. A EURORA

Diríjase antes a la OPEN ROAD TRAVEL SERVICE, oficinas en el Hotel Alamac; son representantes autorizados de las principales Compañías Navieras. La Open Road Travel Service, le facilita el medio de hacer su viaje cómodo; hacen sus reservaciones en el barco que deseen, atienden al vise de sus pasaportes, trasbordo de equipajes etc., etc. Su larga experiencia y relaciones con las compañías de vapores, hace que la Open Road sea un factor importante al pensar usted viajar. Los precios de pasajes son EXACTAMENTE los que rigen en las Compañías de Vapores, siendo todo el servicio de la Open Road, COMPLETAMENTE GRATIS. Oficinas en Londres y Paris.

Dirección a:

ANTONIO AGUERO
GERENTE HISPANO LAZ-MANAGEMENT

ES MUCHA GOMA PIRELLI

LA MEJOR GOMA DE EUROPA
GARCIA & GARCIA
MONTE 2

BOMBA "PRAT" NUESTRA MEJOR GARANTIA SON LAS IMITACIONES

M-1373

PARISIANA
Sociedad de Turismo, S. A.

Para la temporada de 1927, empezará nuevamente nuestro acreditado servicio de viajes a

PARIS

55 días . . . . . $ 860.00
84 „ 1.250.00

Todo comprendido.

Camarotes exteriores de primera clase. Hoteles de lujo. Cuartos con baño.

Nuestro servicio es inmejorable. Pida informes y prospectos:

PARISIANA

Teléfono: A-9885.

AMARGURA 11

Salida de la Habana cada 15 días en los magníficos correos franceses.

M.E.C.D. 2016

DIARIO DE LA MARINA

FUNDADO EN 1832

Dirigido hasta 1919 por Don Nicolas Rivero y Muñiz.
Director: Jose Ignacio Rivero y Alonso.

Editado por la Compañía DIARIO DE LA MARINA (S. A.) cuyo programa consiste "en la defensa de los intereses generales y permanentes de la Nación cubana, de los especiales de la colonia española establecida en la misma y de la unión y armonía entre los diversos elementos que conviven en el país."—Art. 1o. de los Estatutos.

Presidente: Conde del Rivero. Secretario: Manuel Abril y Ochoa. Tesorero: Joaquín Pina

Administrador: Jose Sobrino y González

Oficinas: Habana — DIARIO DE LA MARINA. Nueva York — Broadway at 71st. St. Madrid — Avenida de Pi y Margall 11. París — 61 Boulevard Haussmann.

PRECIOS DE SUSCRIPCION

HABANA		PROVINCIAS		EXTRANJERO	
1 mes	$ 1.60	1 mes	$ 1.70	3 meses	$ 6.00
3 id.	,, 4.30	3 id.	,, 5.00	6 id.	,, 11.00
6 id.	,, 9.00	6 id.	$ 9.50		
1 año	,, 18.00	1 año	,, 19.00	1 año	,, 21.00

SUSCRIPCION DOMINICAL
Sólo para el extranjero.
(Países comprendidos en la Unión Postal)
6 meses . . . $ 4.20
1 año . . . $ 8.40
(Países no comprendidos en la Unión Postal)
6 meses . . . $ 5.00
1 año . . . $10.00
Esta suscripción sólo da derecho al número de los domingos.

TELEFONOS:

Quejas de Suscriptores	M-8404	Deportes	M-6238
Anuncios Económicos	A-3856	Secretaría de la Empresa	M-7714
Anuncios Administración	A-5334	Secretaría de la Dirección	M-9783
Redacción	A-0301	Fotógrafo	M-6844
Repórters	M-1934	Imprenta	M-9665

PASEO DE MARTI 103. APARTADO 1010. CABLE: DIARIO. HABANA
MIEMBRO DECANO EN CUBA DE "THE ASSOCIATED PRESS"

VIDA MUNDIAL

Por TIBURCIO CASTAÑEDA

EL COMUNISMO RUSO SE FILTRA Y APARECE EN TODOS LOS ACTOS DE LOS CANTONESES

Después de los ataques a los extranjeros en Hankow, Nanking y Shanghai, y los asesinatos de los Cónsules, a pesar de las protestas del Generalísimo cantonés, Chiang Kai Shek, y de la conducta verdaderamente noble e imparcial de los Gobiernos de Europa, de los Estados Unidos y de Japón, a nadie podrá caber duda de que el ansia de destruir el comunismo ruso, se ha puesto de manifiesto, desbordado frente a los naturales de los países que mas se han opuesto a ese comunismo, no permitiendo la existencia ni la convivencia en su seno de los comunistas rusos; tales son Inglaterra, los Estados Unidos y Japón.

El misterioso austriaco Michael Borodin que es el Consejero del Gobierno de Cantón, comenzó por caer, como tal austriaco y soldado que servía en el ejército de Austria-Hungría, en poder de las tropas imperiales rusas al principio de la Gran Guerra.

Cuando fué depuesto el Czar Nicolás II, y Kerensky formó Gobierno, huyó de Rusia y se fué a conspirar contra los Aliados en Inglaterra, en donde, con el nombre de James Brown, fué a parar a la cárcel, a Scotland Yard, siendo desde entonces vigilado por la policía inglesa como también un norte-americano, natural de California, que le acompañaba, y con el que ha hecho toda la campaña comunista de Cantón, a donde fué a parar en vida de Sun Yat Sen; cuando éste pidió auxilio a la Rusia comunista, para combatir al imperio chino de Pekín, se le envió a Borodin, quien, con la experiencia que tenía de conspirar contra todo Gobierno constituído, lo mismo en San Peterburgo que en Londres, se halló como el pez en el agua, cuando tuvo que conspirar contra los Tuchuns o Jefes militares de China para recobrar la influencia política que había tenido Sun Yat Sen.

Borodin fué el que planteó desde hace dos años el comunismo en Cantón, con peligro de su propia vida, y guardada su persona constantemente por cuatro esbirros con pistolas amartilladas; tal era el temor que le infundía el individualismo chino frente al comunismo que él predicaba.

Convenció en Moscou a Chiang Kai Shek y al hoy Secretario de Estado de Cantón, Eugene Chen, de que era preciso sobornar a las tropas que mandaba Wu-Pei-Fu, en la provincia de Honan, del Centro de China, porque éste el el General más hábil de China; y en efecto, en menos de un mes dejaron, a fines del año pasado, en cuadro, al ejército de ese hábil general, restándole fuerzas que iban sobornando y agregándolas al ejército cantonés.

En las batallas libradas con los soldados de los jefes de Pekín a lo largo del río Yangtsé, ya se ha ido viendo el conflicto diario que provocaba Borodin queriendo destruir los barrios de extranjeros, no lográndolo por la oposición decidida de Chiang Kai Shek, que como chino al fin, no quiere el comunismo, ni los asesinatos de extranjeros.

Y despechado Borodin, mandó a su mujer desde Moscou por el ferrocarril transiberiano al puerto de Vladinortok, con el encargo de que se embarcarse allí para Cantón, llevando cuatro agentes secretos provistos de grandes cajas conteniendo impresos, en lenguaje chino, para hacer propaganda comunista que no consentía Chiang Kai Shek. El buque en donde iba Madame Borodin, que así se la llama en Rusia y en China cayó en poder de otro buque del Gobernador de Manchuria, Chang-Tso-Lin, donde había buen golpe de rusos blancos, llamados así por ser imperialistas, y que habitan en Manchuria, y allí se descubrió el enorme material de propaganda comunista, y a Madame Borodin.

En cuanto se supo en Moscou la detención de Madame Borodin, llovieron protestas y amenazas contra Chang-So-Lin, que se la había llevado a Pekín con todos los datos y documentos de propaganda que llevaba o bordo.

No hay pues, duda alguna, de que los cantoneses van triunfando gracias al dinero del Soviet con el que sobornan ora a las tropas de Wu-Pei-Fu, ya al propio General Chuang, que defendía a Shanghai, y que desapareció, sumándose probablemente a los cantoneses.

Las dos últimas noticias sobre China confirman esa iniciativa del recrudecimiento de la guerra de los cantoneses, merced al dinero del Soviet, como dijo el Embajador de la Gran Bretaña en los Estados Unidos, Sir Esme Howard, en un discurso que pronunció el 25 del corriente en Worcester, Estado de Massassuchets, ante la Asociación de Patronos metalúrgicos.

Chang-Tso-Lin, el Gobernador de Manchuria, pide a los Gobiernos de Europa representados en Pekín, dinero y municiones para poder combatir a los cantoneses y comunistas.

ALBANIA, CENTRO DE CONMOCION POLITICA

En ese pequeño Estado, resto del Imperio turco, que está fraguado perpendicularmente al Mar Adriático, hay una lucha intestina y otra que repercute vibrante y amenazadora en el exterior.

La lucha interior existió desde el momento que fué elegido, a la edad de 31 años, Presidente, Ahmed Zogu Bey, que pertenecía a una de las familias más poderosas de los Clanes del país.

El comunismo cundió, ayudado por el soborno, extensamente, en Albania, y fué depuesto el Presidente, que volvió a Albania pacificada por la cooperación de Yugo-Eslavia, que dió tropas y dinero a Albania para arrancar de raiz el comunismo que se había propagado fácilmente por la pobreza del país y el reparto de dinero que hacía allí el Gobierno de Moscou, como había hecho en Bulgaria.

De ahí que en Belgrado se haya mirado con asombro y calificado de ingrato a Zogu, por su acercamiento a Italia; pero no hay tal; el Tratado de Tirana que es el nombre de la capital de Albania, es uno de amistad y cooperación, existiendo entre sus cláusulas, el concierto de un Empréstito que hizo Italia a Albania.

Mientras Zogu no pueda construir numerosos caminos y establecer el comercio de Albania de modo permanente con otra Nación, como va a suceder con Italia, después de ese Tratado, hubiera sido una víctima de los sublevados en su propia patria; y como hasta sus mismos hermanos quisieron derrocarlo del poder tan sólo porque tres de ellos eran de más edad, tiene el temor constante de que le impidan hacer de Albania un Estado relativamente feliz.

Todavía existe allí la influencia de Turquía, que ellos llaman del Este, para diferenciarla de la de Europa o del Oeste; y era preciso, para un amante sincero de la independencia de Albania, como es su actual Presidente, hacer entrar al país en la política y el comercio, iba a decir en la civilización de Europa.

Puede afirmarse, pues, que Zogu se halla ahora consolidando la paz interior, orgulloso de que dos grandes Naciones, Italia e Inglaterra, la protejan contra la ambición de Yugoeslavia, que tiene labor bien ruda en su propio solar, con asimilarse a Montenegro que tanto se resistía a perder su nacionalidad, para que la fundiese en la suya, Yugoeslavia. Añádase a Montenegro, el territorio de los Eslovenes o Esclavonia y el de Croacia, adquiridos por Yugoeslavia, después de la Gran Guerra, y se verá que sólo podía ocuparse de Albania en cuarto lugar, mientras que Italia ve, en su empeño glorioso de expansión, a Albania como el camino de Constantinopla y como el candado para abrir o cerrar a su voluntad la bocaza del Mar Adriático.

Eso en cuanto al problema interior de Albania para lograr el bienestar material y la tranquilidad de sus habitantes que vivieron siempre aislados del concierto del mundo entre sus breñas y estrechos valles.

Respecto del problema exterior puede asegurarse que Yugoeslavia no puede obtener la cooperación de Francia, no ya para operaciones de guerra en Albania, que en ella no hay que soñar, ni siquiera para oponerse a Italia. ¿Tuvo Yugoeslavia algún reparo en aceptar la unión de Montenegro a su Corona, aun sabiendo que la Reina de Montenegro era hermana de la de Italia? No, ciertamente; y recuerdo esto para que se vea que Italia no puede olvidar fácilmente esa anexión que perjudicaba al nombre de Italia.

Por todos estos motivos y porque Francia hizo lo posible y lo "imposible", como hubiera dicho don Emilio Castelar, para aumentar el poderío de la Casa de Servia, después de la Gran Guerra, no va a ir hoy a romper lanzas con Italia con tal motivo.

Dudo yo también que la propia Liga de Naciones recoja los temores de guerra por parte de Italia, a que ya ha aludido Yugoeslavia.

ASPECTOS DE LA REFORMA CONSTITUCIONAL

Por RAFAEL MARIA ANGULO

IV

LO QUE SE ARRIESGA

Las simpatías colectivas se recluyen instintivamente en solares muy lejanos de la reforma constitucional combinada de prisa y en silencio, sin previa formación del ambiente en cuanto a su viabilidad y sus ventajas, y sin las primeras diligencias de investigación del criterio de aquellos núcleos sociales que por su número, su historia, su significación y su carácter, están llamados a intervenir en las modificaciones orgánicas de la estructura nacional.

Y esos mismos elementos, por fidelidad a sus creencias y sus amores democráticos, han tenido que recibir con ostensibles exteriorizaciones de asombro y desagrado el propósito, públicamente atribuído al Congreso, de acordar la reforma en dos o tres sesiones de "tiro rápido", prescindiendo, en insólita avaricia de trámites, no ya del estudio y la deliberación que se vinculan a la trascendencia del caso, sino hasta del conocimiento exacto del proyecto, con tal de que en el mismo resulte comprendida la prórroga del período de elección de los votantes.

Son éstos, hoy, dos postulados de la realidad nacional, susceptibles de resumirse en la afirmación de que la inmensa mayoría del país no desea la reforma, porque no la conoce, y se opone a la prórroga, porque la considera ilegítima.

El acuerdo del Congreso, en esas condiciones, se presenta henchido de riesgos. Y el esfuerzo de señalarlos, con ánimo de procurar saludables reacciones de la prudencia, aun cuando ya se encause por inútil, no habría de ser condenado por artero.

En la línea de males susceptibles de advenir, reclama inmediata vigilancia el desquiciamiento de las actuales organizaciones políticas. La forma en que van a promulgarse las enmiendas constitucionales aisla la presunción de que el Congreso continuará representando al cuerpo electoral de la República. Doctrinalmente, porque son los mismos Senadores y Representantes quienes ahora votan las reformas y, después, designarán los Delegados que han de aprobarlas, es decir, los que se arrogan el ejercicio de dos facultades, técnicamente incompatibles, la iniciativa y la sanción. Y prácticamente, porque el desdén hacia todos los demás valores excluídos—desde las aspiraciones legítimas que resultan mutiladas hasta las inclinaciones populares que deben moldear las Asambleas partidaristas—tiene fuerza bastante para que en los ámbitos de cada agrupación se forme el vacío para sus congresistas. Ya hay signos reveladores de que en todos los campos puede alzarse la bandera de reclutamiento para hostilizar una situación que se imponga fuera de las normas legales. Pudiera, por lo tanto, llegar a constituirse, sin gran dificultad, una fuerza política superior a las demás y, sin embargo, inhabilitada para la participación en la vida pública.

Además se corre el riesgo de la repetición, lo que, no ya probablemente, sino indefectiblemente nos precipitaría en tenebrosos abismos... ¿Dónde está la diferencia entre las razones que hoy se invocan y las que mañana pudieran aducirse? No hay más que una; y es que ahora todos, absolutamente todos, sin una sola excepción, nos hallamos persuadidos de que el pueblo, si no quisiera suscribir para sí mismo una ejecutoria de indignidad, no habría de consentir una nueva extensión de poderes. Pero frente a esta razón se yerguen dos fuerzas capaces de anularla: el tiempo, que lenifica, y el precedente, que robustece.

Por otra parte, vamos a conmover al país innecesaria, inútil e intempestivamente. La agitación, que ya ha empezado a producirse, tiene que subsistir durante catorce o quince meses, y en su crecimiento rebasará los límites del debate político para extenderse a todos los órdenes de la actividad ciudadana, con su natural secuela de inquietud en los ánimos, incertidumbre en el porvenir, e intranquilidad en los negocios.

Y ello es innecesario porque en esta hora de angustia en que el país va corriendo hacia la asfixia económica, nada solicita con urgencia esas ablaciones y yuxtaposiciones en el organismo político, sino todo se junta en el clamor de fórmulas que nos permitan respirar para seguir viviendo. Es inútil porque a nadie, fuera de los que acuerdan la prórroga, beneficia colectiva o individualmente que la función legislativa continúe delegada en quienes hoy la desempeñan. Y es altamente inoportuno, porque no pudiera buscarse situación más propicia a peligrosas fermentaciones que la de un pueblo en crisis aguda.

En otros horizontes, no se abren tampoco diáfanas perspectivas. Cuba podrá ofrecer al mundo civilizado el lamentable espectáculo de una nacionalidad que vive y se desenvuelve al margen de la normalidad jurídica. Cada Ley promulgada será capaz de traducirse en un semillero de litigios. Porque cuantos se propongan evadir su cumplimiento hallarán franqueadas las vías para impugnarla en la organización ilegítima de los Poderes Públicos.

Y por fin—y es sin, sin duda, el riesgo más triste y doloroso—la revisión constitucional en los términos y por los procedimientos convenidos sería susceptible de infiltrar en el espíritu y la conciencia populares gérmenes muy activos de infección. Los Poderes Públicos rompen el contacto con la voluntad nacional, que es su única abastecedora de fuerza, aliento y prestigio. El ideal de la democracia, gobierno del pueblo por el pueblo, aparecerá sustituído por un régimen de oligarquía. La fe en las instituciones comenzará a marchitarse, la confianza en el régimen irá desvaneciéndose, la seguridad en los propios destinos se debilitará, entorpeciendo el avance y la ascensión...

La reforma, para ser acordada, necesita del voto de las dos terceras partes de los miembros de cada Cuerpo colegislador. Nueve hombres, por consiguiente, pueden detenerla en el Senado. Ellos tienen en sus manos devolver a Cuba, con noble previsión patriótica, el sosiego que hoy más que nunca requiere por su inmenso malestar económico... Ya se ha visto lo que en el país ha producido el anuncio de la prórroga de poderes... Ahora cabe recordar que no hay fragua más bella y luminosa para el propio enaltecimiento y la gratitud popular, que la de los sacrificios de criterio y conveniencias en aras del bienestar de la patria...

A TRAVES DE LA VIDA

POR HECTOR DE SAAVEDRA

Los que asistieron a la última fiesta del Casino de la Playa —que yo me resisto a llamar "Casino Nacional", que es su título, posterior y oficial, porque me parece tan de la Nación como el teatro y otras mercancías que llevan su nombre—, el Casino, en fin, que es lugar que ha conservado cierta distinción, a pesar de que es público como el barrio de "lega y pon", los que concurrieron a despedirse del bello palacio que cierra sus puertas por lo que queda del año, que son nueve meses como en la gestación humana, se preguntaban por que razón, con tanta concurrencia, tanto lujo y mayor derroche de dinero, aquella casa no continúa abierta en el verano y ofrecía en la estación colurosa lo que es tan envidiable en este país: el aire libre y la frescura del campo.

Quizás habrá razones económicas que solo el Sr. Gartaya comprenda, a pesar de que los demás creemos siempre que el movimiento de la gente en el Malecón y el lanzamiento de serpentinas es un signo de riqueza y de abundancia, como el cuerno mitológico, sin parar mientes que han quebrado ya diferentes comercios acreditados, lo que confirma la opinión de mi amigo el chauffeur cuando me decía que apenas se hace "el cajón" para lo indispensable, y no se fijan en otros signos fatales como la publicación, por el ilustre Dr. Andrés Segura y Cabrera, de un libro sobre el procedimiento del desahucio, que es una enseñanza piadosa muy oportuna en los momentos en que unos lanzan y otros son lanzados, exactamente como las serpentinas antes mencionadas.

Puede, repito, que esa actitud de la concurrencia, en número y entusiasmo, no se mantenga continuamente todo el año y los empresarios, aunque no son del país, sepan que nuestro carácter es voluble, que nuestra fe es muy perdurable y que basta que una cosa se nos imponga, aunque sea buenísima, para que no la querramos. Así es que deciden cerrar el Casino y hasta decir que no lo abrirán más, para que lo esperemos con ansia y nos parezca más bello y deseable.

Que es lindo no hay duda alguna y que su sala luce esplendorosa por sus admirables proporciones y su exquisito decorado, pueden afirmarlo los que conocen los Casinos de Europa, y si solo la entrada no es monumental como corresponde al edificio, la culpa no pertenece seguramente al Sr. Goyeneche que hizo el edificio, sino a los recursos con que contaba. Sin embargo talento le sobra al insigne arquitecto para transformar, en un "near future", aquella entrada mezquina en un amplio "foyer" que de más prestigio al salón y mejores comodidades a la concurrencia.

¡Ah! Y para las noches como la del último jueves podían alargar la casa hasta la estación del ferrocarril, que no es mucho, puesto que hubiera podido pedir que lo hicieran hasta el puente de Almendares. Sería una prolongación tan útil y necesaria como otra cualquiera y con ella estoy seguro que el país resolvería sus problemas.

Porque habrá que juzgar por la propia vista. Con decir que los americanos estaban casi ignorados se comprenderá el valor de las fuerzas vivas de la Nación. Además había una Reina, con su Corte, muchos palaciegos y la representación en pleno de la única prensa que tiene influencia en el país: la social. Las mesas que ocupaban señoras de muy alta alcurnia como la Rafecas de Conill, la marquesa de Larrinaga y otras poco habituales a aquel lugar, daban mucho tono a la asamblea. Fontanills llegó ¡a las diez y media! y, ¡oh ironía de la vida! tuvo que esperar por la Bárcena y el Sr. Martínez Sierra. "Nil admirari"... dijo Horacio.

El público "en apretado haz" y aquí la frase es gráfica, hacía minúsculos movimientos para hacerse la ilusión de que bailaba en un espacio cada vez más estrecho, invadido por cuantos quisieron tomar parte y en sitio preferente del banquete nacional. En las salas de juego la gente se atropellaba ante las mesas, disputándose quien dejaba más pronto su dinero. Era un bello espectáculo y lástima fué que no lo presenciara el Sr. Obregón, "magister equitum".

La clausura de la temporada fué muy brillante, y los globos que por diversión hacían explotar los asistentes, producían detonaciones que daban mucha semejanza con la manifestación política para ensalzar un candidato. Nunca, en ningún entierro, ni aun en los oficiales, había visto mayor entusiasmo. La última noche del Casino demostró claramente que las preocupaciones, las disidencias y los problemas políticos son puramente imaginativos. Hubiera sido una noche completa si hubiese concurrido el ilustre Enrique José Varona.

LECCIONES DE COSAS

LA EDAD DEL ESPIRITU

Un amable y solícito lector me propone un problema pedagógico, aparentemente difícil y complicado, y reclama, con palabras más que corteses, lisonjeras, y en extremo bondadosas para mí, que le dé públicamente la solución.

El problema es éste: "¿Cree usted que un hombre, cuando llega a una edad en que comienza a dejar de ser joven—los treinta años por ejemplo—sin tener más que una cultura muy limitada, está aún en tiempo de dedicarse a estudiar una carrera: derecho, medicina, pedagogía, etc., y llegar en el ejercicio de la misma a ser algo más que una medianía, es decir, a sobresalir entre la inmensa mayoría de los profesionales? ¿O estima usted que ya a esa edad y en las condiciones que dejo expuestas—que tal vez sean las mías—solo puede aspirar a hacerse de una carrera con un fin económico, es decir, para mejorar su posición, pero nunca con la esperanza de llegar a salirse del montón entre los profesionales?"

He dicho que este problema pedagógico es "aparentemente" difícil y complicado, porque en realidad yo no veo complicación ni dificultad alguna en su planteamiento, estudio y solución. La edad del espíritu es cosa completamente independiente de la edad del cuerpo. En su esencia, el espíritu, por ser inmortal, no tiene edad. Pero ya Aristóteles hizo notar que el espíritu humano tiene, como el tiempo, en su infinita continuidad, sus estaciones. Hay la primavera, el verano, el otoño y el invierno del alma, estaciones espirituales que no siempre concuerdan con las estaciones de la vida. El educador, el pedagogo, procura considerar el espíritu del alumno en lo que tiene de substancial y característico, y lo que en él hay de mudable y progresivo. Con mayor razón el autodidacto, el maestro de sí mismo, debe estudiarse a sí propio y, acercándose lo posible al ideal de la sabiduría, al "nosce te ipsum", deliberar y discutir consigo mismo, dentro de sí, en junta directiva de todas sus facultades, cuál es la orientación que debe dar a sus aficiones y el grado de esfuerzo que le permiten las circunstancias físicas y los medios materiales de que dispone.

Fué siempre grave error actuar y resolver como si el espíritu humano fuese el mismo en todos los individuos y en todas las edades de la vida. Se reprocha con frecuencia a la antigua psicología el haber estudiado al hombre en general, en vez de estudiarle en particular. La abstracción psicológica, indispensable en las síntesis, ha producido infinitos errores, descubiertos por el análisis. Este reproche no carece, pues, de fundamento. Porque si es natural que una ciencia se ocupe sobre todo de generalidades, empleando con preferencia el método inductivo, es grave equivocación, en cambio, dejar a la fantasía, pergeñada con las galas literarias, que analice y concrete las variedades psicológicas y diversifique el tipo de hombre, excesivamente abstracto, de los psicólogos. La psicología contemporánea se halla libre de este reproche, acaso demasiado libre, porque esa libertad de que goza suele malgastarse en compañía de la loca de la casa...

La psicología experimental, madre y tutora de la pedagogía, nos muestra las enormes dificultades que hay que vencer, en el largo proceso de la educación—sobre todo de la educación pública,—para entregar a la sociedad, en su sazón, un hombre útil, un trabajador idóneo y competente, que sepa cumplir conscientemente, y con la máxima habilidad y talento, la tarea que le incumbe dentro del vasto taller social. ¿Cómo formar a la vez y por el mismo método, espíritus diversos, cada uno de los cuales tiene su manera original de ser y de pensar? La tarea sería imposible si las semejanzas espirituales entre los hombres no sobrepujaran y dominasen a las diferencias. Ello no impide, antes por el contrario lo reclama y aconseja, que el educador tenga muy en cuenta estas diferencias espirituales, procurando, al dar la lección común, que se dirige a una especie de tipo medio de alumno ideal, añadir unas palabras, hacer un inciso, aludir a las excepciones—que siempre confirman la regla,—dirigiéndose a éste o aquel alumno, sin que los mismos interesados se percaten de la intención pedagógica del maestro, pero dejándoles el cuidado de aplicarse a sí mismos la lección, interpretándola en el sentido que a cada uno importa.

La pedagogía que, más que un arte o una ciencia, es una virtud; que, como dije en otra ocasión, es a la psicología lo que la retórica a la elocuencia, se aplica a todos los hombres y a todas las edades; pero cada hombre y cada edad tienen su propia y peculiar pedagogía. Lo primero que la pedagogía tiene en cuenta es que nuestras facultades espirituales no nos son dadas completas y a punto de actuar libremente, ni las poseemos todas de una vez, ni guardando entre ellas cabal relación de isocronía y similitud energética. Nuestro siglo, aficionado a los estudios de investigación histórica, gustando de estudiar los seres en su "devenir", en las formas transcendentales de su vida, tanto como en su forma definitiva, aplica el mismo método al estudio del alma humana. El precursor, por excelencia, en esta senda, fué Rousseau. El fué quien, primeramente, en vez de establecer y fijar leyes abstractas y de determinar a lo lejos el fin que debe lograrse por la educación, imaginó la táctica de seguir paso a paso al alumno, desde los elementales balbuceos del conocimiento infantil, hasta la plena adquisición de un caudal suficiente para atender con holgura a todas las exigencias del espíritu humano. Y espiando diligente el despertar de cada facultad y marcando para cada edad la tarea adecuada, dió trazada a la pedagogía moderna la ruta a seguir en su progresivo desarrollo. Sabido es como esta idea capital produjo en la pedagogía alemana y en la pedagogía suiza una verdadera revolución, a la que aparece unido el nombre apostólico de Pestalozzi. Poco más tarde, un libro francés, de una moral un tanto pesimista y apesadumbrada, pero impregnada de una admirable psicología captada y extraída de las más exquisitas experiencias materiales, vino a completar el ciclo. El libro, cuya autora es Madame Necker de Saussure, se titula "Educación progresiva".

No sólo no veo yo el menor inconveniente ni la más ligera razón de incompatibilidad en que el hombre llegado a la edad viril aplique sus facultades a la adquisición de conocimientos que, normalmente, se adquieran en la juventud y hasta en la niñez, sino que, por observación directa, puedo asegurar que los hombres que tal hicieron, con plena conciencia de su deber y entusiasmados de su labor, han llegado a sobresalir entre la inmensa mayoría de los profesionales. Es cuestión de voluntad y... de talento. No hace muchos días que, en este mismo lugar, dije algo sobre la educación de la voluntad. La atención, que el análisis psicológico encuentra en el origen de todos los hábitos del espíritu creados por el estudio, es el acto común de la inteligencia y de la voluntad. Los psicólogos enseñan que el acto voluntario, además de poner en juego a la voluntad, reclama la colaboración de todas las facultades mentales. Por la vía de la inteligencia llegan las órdenes para actuar. Toda idea es un acto posible. No basta, pues, la voluntad; es preciso la colaboración asidua, dirigente, inspiradora de la inteligencia, y aun de la sensibilidad, porque una sensibilidad viva es promesa de voluntad firme.

Quiera usted, amigo mío, fuerte, muy fuerte, con toda decisión; pero examínese primero por dentro, con toda tranquilidad, sin pasión, en plena conciencia, y si se halla en posesión de una inteligencia clara, una sensibilidad aguda, láncese sin miedo al estudio, por arduo que sea, que el triunfo es suyo.

José G. ACUÑA.

LA VERDAD, ES VERDAD

(Por EVA CANEL)

El golpe de Estado chileno, si así puede llamarse el cambio a que se sometió, con talento y patriotismo, el señor Figueroa, Presidente de la República, no me arrancó un comentario público. Tan estridentes y poco meditadas eran las censuras de los que desconocían lo que censuraban, que cualquiera, y yo más que otros, se exponía a recibir el cascajo de los improperios. Conmigo ¿quién no se atreve? Los hombres de ideas estremas o estremadas, creen que todos los pantalones hechos sin variar de molde ni de medida, caen pintiparados a todas las piernas y que iguales medicamentos curan la misma enfermedad en diferentes naturalezas, por eso arremetieron algunas plumas destempladas, con el Coronel Ibáñez, removedor de posos que ya en Chile iban formando costra endurecida, lo mismo que en España.

Lo dije el año 1903, cuando en Chile no se había movido una mosca socialística. Lo dicho está escrito y publicado. En aquel año ya habían hecho aparición unos trashumantes tocadores de **Serafina** y cantadores de himnos luteranos, que con capa de cristianos disidentes, llevaban cobijado el anarquismo, imperante ya en la república Argentina y allí aceptado y hasta propugnado por Alfredo Palacios, Alberto Giraldo y otros.

No englobo con estos otros al doctor Justo, por creerle un socialista honrado; un hombre puro; un ciudadano intachable: no merece ser amalgamado con los que para medrar necesitan empujar, gritar y hacerse visibles.

Uno de los introductores de las ideas que llaman regeneradoras y libérrimas, los que no advierten la moderna ergástula en que se debaten, se apellidaba Canut de Bon y el pueblo chileno, descendiente del andaluz en línea recta, (por algo se llamó Chile "Nueva Estremadura") designó con el remoquete de **canutos** a cuantos se aficionaron algo, no mucho, a los **cristianos** callejeros.

En mis recuerdos de viaje, por Chile, y al referir esto predije que los somnolientos chilenos se verían sorprendidos, y no tardando, con la revolución social que asolaba a todas las naciones y culpé al capital, al descuido de las clases aristocráticas: a la indiferencia de los políticos conservadores; en una palabra: al egoísmo y la pereza que les habían impedido legislar en justicia para el proletariado, evitando de paso que les descatolizasen al pueblo, pues valía tanto como despatriotizarlo.

El chileno era patriota con innatismo envidiable y admirable y también era religioso, pero en religión había pasado a ser condensativo por desconocer la moral religiosa: así era corriente ver salir de la casa de ejercicios con un colchón al hombro, a los **rotos** (hombres del pueblo) que durante nueve días habían hecho penitencia encerrados y correr a las **chicherías** a matar el gusanillo, con la exquisita bebida nacional, que como es de uva no produce los mortíferos efectos que en otros pueblos en donde la extraen de maíz.

La religión inconsciente es de buenos efectos en el niño, pero no en el hombre y como los hombres no vean ningún mejoramiento material, dudan de las clases elevadas que las guían y enseñan.

Tres o cuatro meses habían transcurrido, desde que lancé mis negras prediciones a las primeras guerras sangrientas de Yquique Antofagasta y Santiago. A los diez años volví a Chile: ya todo había sido posible en aquella nación equilibrada en su vida política, aristocrática en la social y democrática en la parte ridícula que tiene la democracia, cuando los incapacitados para elevarse, pretenden la igualdad por medio de descenso y no se esfuerzan por la ascensión que puede cumplir mejor los fines igualitarios. Para dar una idea de la subversión de factores que reinaba bastará decir, que a la cocinera había que designarla, **empleada de la cocina**: a tenor de ésto lo demás.

A pasos largos siguió lo que hoy se llama progreso: la guerra bárbara del mundo encontró a Chile con la gramínea del anarquismo sembrada: el gobierno asalvajado y caótico de Rusia apresuró la aparición del fruto y la subida del radicalismo a la presidencia, impulsó los afanes que se desbordaron dando lugar a que las clases conservadoras derribasen aquel poder, quizás no tan radical en hechos, como las teorías predicadas hacían temer a los conservadores.

El tiempo transcurrió sin grandes choques en la superficie, pero los trabajos de socavon continuaron hasta que la socarrena infundió miedo a las clases medias y altas. Las amenazas sovietistas obligaron al Presidente Figueroa a entregar la jáquima gubernamental al Coronel Ibáñez, Militar intejérrimo, ponderoso hombre de Estado y corazón abrasado en el más noble patriotismo.

Sin saber ni presumir siquiera que cada república de América posee idiosincrasia especialísima y la de Chile no tiene vistas a ninguna otra de su raza, allá fueron plumas, ignorantes del porqué de las cosas, motejando al Coronel Ibáñez de sabe Dios cuantas tonterías injustas. Pero Fernández Pesquero, corresponsal del DIARIO DE LA MARINA en Chile, explica muy a las claras lo que ocurrió y porqué causa el Presidente Figueroa, la menor laya de tirano que se ha conocido, llamó a su lado para salvar el país de la anarquía, a los que por patriotismo y por honor congénito a la espada, están obligados a salvarlo.

El año 1913 al pasar por Chile, que como antes he dicho estaba muy cambiado, de nuevo lancé tristes profecías en una correspondencia publicada en Buenos Aires; me tocaron en Santiago y Valparaíso acontecimientos lamentables: alguien creyó exagerados mis pronósticos; ya se ha visto que no lo eran.

Hará cuatro o cinco años que me dijo el reverendo Padre Andoin:—En Chile se acuerdan de usted—Lo creo. ¿Y con qué motivo, padre?—Los acontecimientos sociales les traen a la memoria algo que usted debe haber dicho, por que un periódico exclama

"¡Tenía razón Eva Canel, que predijo ésto y lo otro!" &

Mis lectores de Cuba, muchos aún me lo recuerdan, no habrán olvidado un conato de polémica que se me suscitó apropósito de lo que escribí antes del derrocamiento presidencial y radicalista, chileno.

Mi distinguido contendor dió con la mejor razón para desmentirme: valerse de un amigo de este DIARIO, rogando que no se publicasen mis artículos: es el más socorrido de los árbitrios para triunfar: agarrotar al contrincante.

Fosalva el que fué aquí simpático Ministro del Uruguay, con el cual mantuve otra controversia, me obsequió con la bondad de rogarme directamente el silencio.

La interesante carta que hoy lunes 21, publica el "DIARIO DE LA MARINA" es la consagración de aquellas opiniones desmentidas...

El acordado cable directo de España a las Américas, resulta el triunfo de mi postulación durante un cuarto de siglo.

¡Pobre Gil del Real! El decía: "Empeñándose Eva se hará; pues lo que quiere la mujer Dios lo quiere, ¡¡Loado sea Dios!!

ACTUALIDAD ECONOMICA

Por Julio SENADOR

EL MANIFIESTO DE LOS BANQUEROS

Tener trabajo: gran suerte. Dar trabajo: gran obra de misericordia. Estos conceptos se hallan hoy tan difundidos que casi puede asegurarse que forman la opinión general. Henry Ford, el de los automóviles, alardea de que él niega la limosna, pero no niega el trabajo. Lo que no acierta a ver es que si él da al obrero trabajo, el obrero le da a él los productos de su trabajo; de manera que, si hay algún favor en este acuerdo, no es él quien lo hace, sino quien lo recibe.

Se cree que lo bueno en sí es el trabajo y no los productos del trabajo, sin echar de ver que lo que sobra es trabajo, puesto que ni en la nación más culta se ha hecho la millonésima parte de lo que habría que hacer; pero que de poco sirve la abundancia de trabajo si una defectuosa organización social impide trabajar a quien lo necesita o una injusticia legal en la distribución le despoja del producto de su esfuerzo.

Hasta la defensa de productos contra la competencia extranjera se llama defensa del trabajo. Los proteccionistas de Barcelona denominan a su principal agrupación "Fomento del Trabajo Nacional".

Partiendo del error de que lo bueno es el trabajo por sí mismo resultará que el enemigo más temible del trabajador es la máquina que tiende a ayudarle, emanciparle y ennoblecerle, convirtiendo el esfuerzo animal en esfuerzo intelectual; pero que, en el primer momento, deja sin ocupación a mucha gente, como ocurrió con los arrieros cuando se estableció el ferrocarril.

A don Arturo Orgaz, catedrático de Derecho de la Universidad de Córdoba (Argentina) debemos esta sagaz observación: Si un caballo pudiera pensar exclamaría: "Bendito sea el automóvil que me redime de mi esclavitud". En cambio, un hombre exclama a veces: "¡Maldita sea la segadora que me impide seguir sudando las entrañas sobre estas rastrojeras!" Es porque, para el caballo, toda la tierra sería tan libre que en cualquier parte encontraría el bocado de hierba que exigiera su necesidad, mientras que para el hombre toda la tierra estaría amurallada y bien podría morir de inanición antes de hallar en otro empleo el mísero salario que la máquina ha venido a arrebatarle.

Así se plantea el absurdo de que siendo la máquina el auxiliar más poderoso de la producción y, por lo tanto del bienestar universal, su difusión haya causado más dolores, arrancado más lágrimas y costado más sangre que los desenfrenos de todos los déspotas execrados por la Historia. El último ejemplo que recuerdo es el de Meru: Toda una región francesa en plena insurrección al grito de "¡Abajo las máquinas!"

El progreso material, o sea el perfeccionamiento de los medios mecánicos para la captación y aprovechamiento de las energías naturales, solo se realiza en los países de salarios altos. Donde el exceso en la oferta de brazos impone salarios de hambre a las masas obreras no se inventan máquinas, ni se inventa nada. Julio Huret, corresponsal de "Le Figaro", que había visitado las metalurgías de los Estados Unidos, preguntaba a un industrial westfaliano por qué no adoptaba Alemania ciertas máquinas usuales en Norteamérica.

—Porque allí un obrero cuesta cuatro dólares y aquí los tenemos por seis marcos—contestaba el industrial.

El salario alto significa extensión de la cultura y robustecimiento de la producción. El salario bajo significa todo lo contrario. Ninguna industria ni ningún país se enriquecerá jamás con obreros famélicos. Aumento de civilización es aumento de consumo. El retroceso a la barbarie se inicia desde que la pobreza de la población trabajadora la impide mejorar las condiciones de su vida por la ampliación de su consumo. Cuando llega ese caso aparece bruscamente la crisis industrial que no sobreviene "por exceso de producción" como aseguran los interesados, sino por todo lo contrario, es decir, por miseria general de la gente que, al no poder pagar, no puede consumir. Entonces se inician simultáneamente la ruina de los productores y el curanderismo político para conjurarla.

Hace unos tres años "sobraba" trigo en la Argentina. Se intentó llegar a un acuerdo ¡para quemar la mitad a fin de sostener los precios!

Entre tanto se encontraron a pocos kilómetros de la capital lo scadáveres de cuatro obreros. Había muerto de hambre. En la autopsia se hallaron sus estómagos ¡llenos de hierba! con la que habían intentado prolongar su vida. Una vez aparece en el Brasil la crisis del café. ¿Ah, sí? Pues se prohibe hacer más plantaciones de café.

Otra vez estalla en Francia la crisis del vino. ¿Ah, sí? Pues se prohibe plantar más viñedos. Si no se obtiene el precio remunerador por aumento en la demanda lo obtendremos por "sabotage" del producto para disminuir la oferta. Y como nada de esto puede hacerse en un orden de razón y de justicia, el despotismo y la intimidación no solo se extendieron por Europa, sino que, con el nombre de "terror blanco" vienen dominando en los Estados Unidos, donde hasta para los cereales apareció una "sobreproducción" que se quiso conjurar por la prohibición de sembrar extensión superior a cincuenta millones no recuerdo si de acres o de hectáreas.

Cualquiera pensaría que la industria que paga salarios más bajos encuentra en la economía de mano de obra un margen de beneficio suficiente para asegurarle victorias decisivas en la competencia con la industria de salarios altos. Las cosas, sin embargo, suceden al revés. Quien más exporta es la industria de salarios altos. Hasta en la carne y el trigo, ¿qué producción europea no teme hoy a la norteamericana?

La industria de salarios cortos, persuadida de su incapacidad para afrontar la concurrencia por reforma del instrumental, mejora de la técnica o perfeccionamiento de la organización mercantil y bancaria, se defiende exigiendo la intervención del poder público para que, a fuerza de recargos tarifarios contra la importación, la asegure el tranquilo disfrute del mercado interior, que no podría conservar bajo el regimen de puerta abierta.

El inmediato efecto de la protección aduanera es la desviación del capital hacia los centros de industrias protegidas y la ruptura del ordinario equilibrio entre la población campesina y la urbana, porque el trabajo tiene que emigrar forzosamente a donde emigra el capital, y éste nunca deja de acudir a las industrias amparadas por la protección.

Véase un ejemplo: Según observaciones del gran economista aragonés don Andrés Jiménez Soler, Barcelona, durante veinte años, ganaba anualmente doce mil habitantes sin exceso de los nacimientos sobre las defunciones. Entre tanto, las cuatro provincias colindantes perdían el habitual exceso de nacimientos sobre defunciones y además mil habitantes por año.

Con el librecambio ocurriría exactamente igual que con las máquinas. Cuando, por la causa mencionada y aún a costa de la ruina de regiones enteras, se han creado gigantescas urbes pobladas, en su mayor parte, por ejércitos de proletarios sin más medios de vida que el jornal, la supresión y aun la rebaja de la protección aduanera, produciría un efecto semejante al frenaje instantáneo de un mecanismo en plena marcha. Los capitales se verían lanzados a la quiebra y los obreros al paro general. Difícil me parece que ningún gobierno se atreva a desencadenar un conflicto tan parecido a una catástrofe. La otra catástrofe, la permanencia de la protección arancelaria que da origen a una redistribución arbitraria de la población y a una atrofia progresiva de los órganos naturales de la producción, no alarma ya porque el cuerpo social ha [illegible] que adaptarse a esta dolencia crónica.

El reajuste, aparte de su dificultad, sería largo y peligroso. Más valdrá seguramente para muchos persistir en el error. He aquí por qué imagino que el plan librecambista propuesto hace poco por los negociantes y banqueros internacionales quedará, por desgracia, reducido, como todos sus análogos, a una aspiración noble, humana y progresiva, pero de realización imposible mientras la inercia de las muchedumbres a quienes más había de favorecer continúe negándole el apoyo necesario para vencer las resistencias que furiosamente han de oponer a su victoria la fuerza de los hechos consumados, los odios de la post-guerra y, sobre todo, los poderosos núcleos de intereses indebidamente adquiridos.

"Todo derecho que triunfa—decía Ihering—mata algo que debe morir; pero que alguien defenderá obstinadamente hasta el último momento".

(Prohibida la reproducción).

SUSCRIPTORES

Para sus Anuncios Económicos Llamen a Nuestros Teléfonos

M-3378 Y M-4115

M.E.C.D. 2016

NO PUDO TERMINARSE EL JUEGO DE LOS URUGUAYOS CON EL NEWARK EN NEW JERSEY

ESTA NOCHE SE ENTREGARAN LOS TROFEOS A LOS VENCEDORES EN LAS REGATAS

Fué Ayer el Epílogo Brillante de las Regatas Internacionales de Botes Motores en Nuestras Aguas Frente al Malecón

Los yachtmen americanos cargaron con la casi totalidad de los premios, consistentes en artísticas y costosas copas de plata, donadas por la Comisión de Turismo y una por Bacardí, los que serán entregados esta noche en el Habana Yacht Club

EL BOTE MOTOR CUBA SE VOLCO REGATEANDO CON LA MISS PALM BEACH

¡Ya han terminado las regatas de botes motores!

El más completo éxito les acompañó desde su comienzo. No faltaron los platos fuertes que tanto agradan a los fanáticos, muy especialmente a los que están tocados del morbo de lo trágico, los que van a todos los espectáculos en busca de lo anormal, de lo crispante. Una lancha casi partida en dos, la Opalaka, en el primer día de regatas. Otra lancha, y nacional nada menos, nuestro motor máximo por todos extremos, la Cuba, volcada ayer frente a la boya situada más allá del viejo torreón de San Lázaro por inexperiencia, máxima también como la lancha que pretendía timonear, de su driver Bruno Valdés.

Un éxito redondo, repito, pues hubo para todos los gustos. Y en ninguna otra ocasión, puedo asegurarlo, se congregó tanta gente en esta ciudad para presenciar espectáculo alguno, de cualquier índole que fuese, ni para homenajear a un político triunfante o celebrar fecha o acto nacional. Una masa compacta se extendía detrás de los muros del Malecón, y en algunos sitios sobre los "dientes de perro", desde el Castillo de la Punta hasta más allá del Edificio Carreño. Los miles de espetadores entusiastas eran incontables.

Resultó una fiesta del calendario de la Comisión Nacional de turismo que supo aprovechar bien el pueblo "free for all". Es decir sin costarle un "kilito" a nadie, que en estos tiempos de zafra limitada y de azúcar que no se vende viene a la campana. Muy temprano comenzaron a "zumbar" los motores por esas aguas que ayer se mostraron agradablemente tranquilas, como si desearan corresponder a los esfuerzos inauditos de Rafael Posso, comisionado de sports de agua del turismo.

Los eventos celebrados el día anterior tuvieron que limitarse al espacio de la bahía, y el público no pudo acomodarse a sus anchas, además, era lo que acostumbraban a llamar "día de trabajo" y que ahora sus nietos califican de "día de pega". Ayer era domingo y las regatas tenían lugar frente a los muros del malecón, motivos más que sobrados para que el quorum fuera tan abarrotante. En casas del litoral, como el Unión Club, por ejemplo, se colgaron hermosas y muy bellas banderas que daban nota de color y alegría. Sin contar que la mañana apareció iluminando de plena luz la comba celeste. Así que todo sonreía, todo estaba dispuesto a la fiesta, no importando que algun mortal tuviera, siempre los hay, clavadas espinas en el alma, de lo contrario esto no sería mundo, sería un paraiso, y de este nombre no he conocido otro lugar que un café que en otros tiempos abría sus puertas en la calle de O'Reilly, que por cierto ya hace tiempo que voló como Matías Pérez, no sé si por llamarse El Paraiso, o porque su dueño vendió al crédito. Pero no ahondemos en cosas que aquí no encajan y hablemos de las regatas.

EL FOTINGO VERDE

Como las regatas de ayer eran el complemento de las del día anterior, el segundo y último hit de la serie, se llevaron a efecto en el mismo orden, comenzando con los "fotinguitos", los más pequeños de todos los botes motores competidores que nos trajo Rafael Posso, los Byscaine Babies".

En estas competencias triunfó el que más se lo merecía, el entusiasta timonel Paul Prigg, con el número 12, el veloz esquife pintado de verde, que había timoneado a la victoria en la tarde del sábado. Si digo que Paul Prigg era el que más se lo merecía, no hago esta afirmación a tontas y a locas. Explicaré. Mr. Prigg fué quien sufrió el grave percance del sábado en su valioso bote motor Chriscraf No. 12 en colisión con la Opalaka, hundiéndose éste último (que por cierto fué extraído del fondo de la bahía por la noche) y quedando su embarcación con un agujero tan grande que bien podía entrar por él un toro sentado. Y Mr. Prigg, pese a lo resbaloso de su apellido, no desmayó un sólo instante y en lugar de ponerse a lamentar su mala suerte, o a tratar de buscar a Mario Mendoza por teléfono para que le pusiera al bote un costado de cemento, se trepó sobre la grúa con la embarcación, y con unas tablas que halló de una caja de bacalao que trajeron para los damnificados del ciclón de Octubre, le puso en veinte minutos un parche a la americana que daba gloria verlo. Regateando todo lo que había que regatear momentos después con su motor boat. Y luego hay quien se extrañe y sienta los escorzores de la envidia porque los Estados Unidos tengan en su poder las mayores riquezas del mundo.

LAS OTRAS REGATAS

En la regata de los Runabouts ganó la Habana de Ramoncito Suero. En la de los Chriscraft la número 12, la lancha que remendó tan rápida e inteligentemente Paul Prigg, venciendo a la Miss Alice por buen margen. Regateando después los dos únicos ejemplares representantes de la clase Gold Cup, ganando esta vez la que había perdido el día anterior, la Miss Tampa, de la Davis Island Inc., de Tampa. Por cierto que ahí tuvo que resolver Posso un problema ya que había un empate entre esa lancha y la Palm Beach Days ganadora del día anterior, lo resolvió el delegado del turismo dándole una copa a cada uno y... tutti contenti.

Vino luego la competencia entre la Cuba y la Miss Palm Beach, timoneada ésta por la valiente señora Conner, la motorista más intrépida que tiene la cristiandad. Y en ese evento resultó lo trágico, de lo que ya he apuntado algo al comienzo de esta verídica información. Se dió la salida a las dos lanchas, y la Cuba arrancó la primera, aunque llevando poco vapor, siendo alcanzada a los cincuenta metros por la Miss Palm Beach que le cruzó por delante como un proyectil en dirección de la boya frente a la casa Carreño a la que dió, a la boya, una espléndida ceñida. En estas condiciones el motorista de la Cuba, nada ducho en estos asuntos, en vez de seguir por el mismo surco que dejaba abierto la Palm Beach, se desvió, y la onda lateral levantó en vilo a la Cuba en los momentos precisos de hacer ésta la doblada, poniéndosela de sombrero al timonel y a su machacante.

Afortunadamente no hubo desgracia que lamentar, Bruno Valdés, que así se nombra el timonel, sólo sufrió un ligero trastazo en la cabeza, y el machacante se puso de pie sobre la lancha virada como en espera de un fotógrafo, mientras Domingo Macías, una lancha donde iba Dominguito, tiraba por un cable llevando a remolque a la Cuba hasta ponerla a salvo de profundidades peligrosas. Muchos del público creyeron que aquello era parte del programa y aplaudían al paso del esquife convoyado.

Los cubanos que a más de ser muy nerviosos son la curiosidad en pasta, en vez de preparar sus barcos para la próxima regata de categoría abierta, que estaba al dar comienzo, se fueron detrás de la Cuba. No tanto por dolerse de los desperfectos de la lancha presidencial como para que el público los aplaudiera también a ellos, los pobrecitos, porque... también podían virarse. Y en el interín el timekeeper, un viejo y enjuto señor americano, contaba rítmicamente los segundos a bordo del barco cinegético (caza submarinos) ¡one... two... three... four... five... fire!

Salieron al fin los de la categoría abierta donde compitió todo el mundo, grandes, medianos y chicos, para hacer un recorrido de tres laps, seis millas. Parecía aquello una manifestación a Miguel Mariano. No hay que decir que la velocísima Miss Okeechobee se disparó como un rayo al frente de la caravana seguida de Miss Palm Beach, otra lancha que es de ella de la interesante señora Conners, pues para eso su esposo tiene un capital de 200 millones de dólares.

La Criolla, del Dr. Gustavo Sánchez Bustamante, regateó en un match race con la Habana de Ramoncito Suero para determinar la supremacía de ambas, dándole la Habana un handicap de 2 minutos 32 segundos debido a que esta lancha tiene un desarrollo en su motor de 300 caballos de fuerza, y la Criolla de sólo cien caballos, ganando la Criolla en el handicap.

RESULTADO DE LAS REGATAS

Byscaine Babies

No. 12: 17 minutos 53 segundos.
No. 23: 18 minutos 05 segundos.
No. 15: 18 minutos 17 segundos.
A este número 15 se le rompió un cable, pero no se retiró de la regata.

Distancia: 10 millas.

Runabouts

Habana: 19 minutos 39 segundos.
Baby Gar: 19 minutos 56 segundos.
Criollo: 21 minutos, 18 segundos.
Distancia: 10 millas.

Chriscraft

No. 12: 23 minutos 03 segundos.
Miss Alice: 23 minutos 28 segundos.
Distancia: 20 millas.

Gold Cup

Miss Tampa: 16 minutos 32 segundos.
Palm Beach Days: 18 minutos 57 segundos.
Distancia: 10 millas.

Categoría Abierta

Miss Okeechobee: 32 minutos 44 segundos.
Miss Palm Beach 32 minutos 54 segundos.

Esta fué la regata que parecía una manifestación a Miguel Mariano por haber participado en ella todo el mundo. Se corrieron 6 millas

Sonder Class.

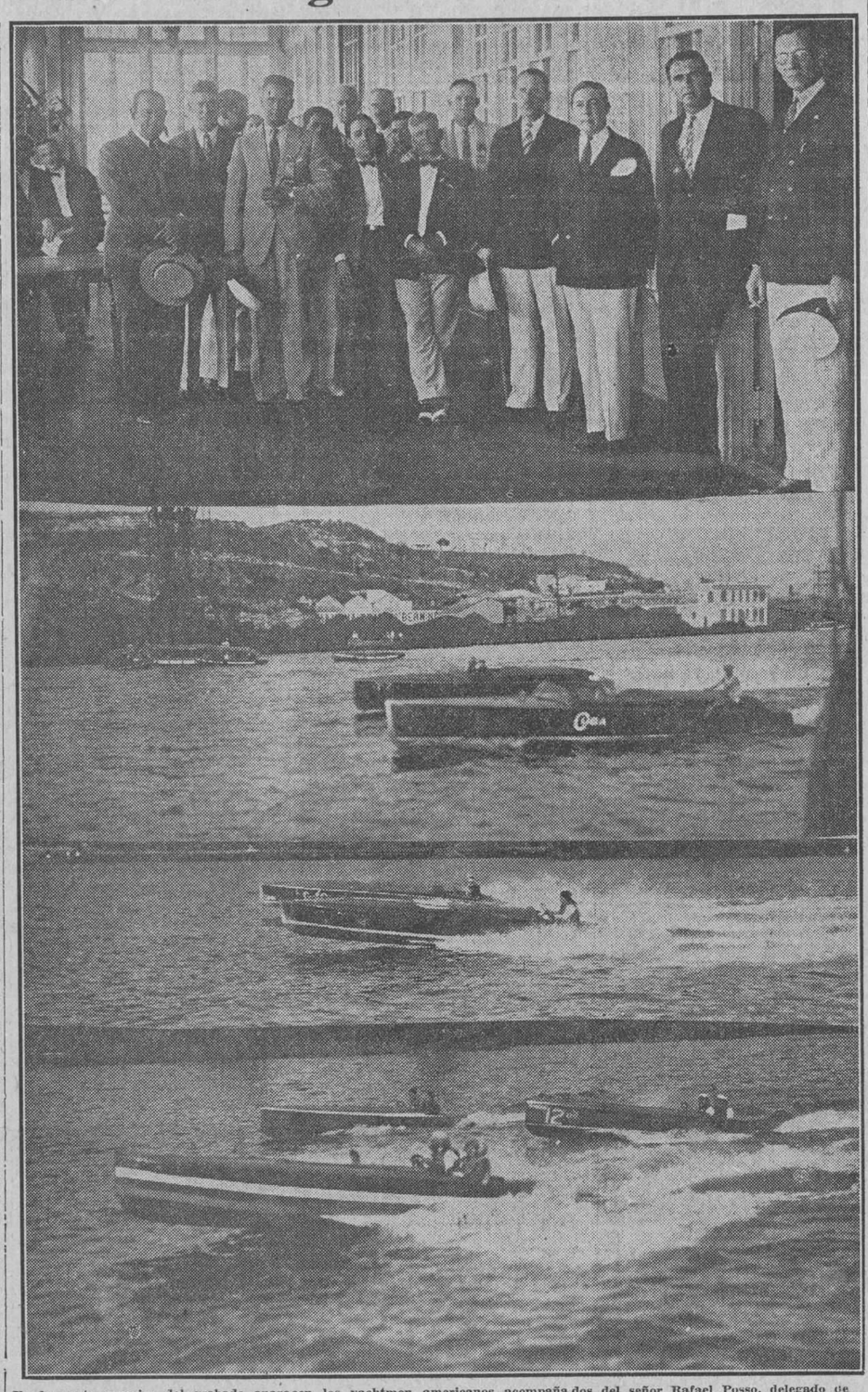

En la parte superior del grabado aparecen los yachtmen americanos acompañados del señor Rafael Posso, delegado de los sports de agua de la Comisión de Turismo, en el roof del Plaza deliberando sobre las regatas, tomando las medidas necesarias para que las ehrmosas justas internacionales de velocidad sobre las aguas culminaran en el éxito que han tenido. Esa junta tuvo lugar en la tarde del pasado viernes. Las demás fotos nos muestran distintos e interesantes aspectos de las regatas de ayer en aguas del Malecón.

La Policía Suspendió el Match de los Uruguayos con el Newark Estando 1x0

Ese goal lo había conseguido el centro delantero del Newark, al recibir un bonito centro de McGowan. — En el primer tiempo, Marshall, deliberadamente, malogró un penalty para evitar que los uruguayos abandonasen el terreno.

DAVID'S STADIUM, Newark, Estado de Nueva Jersey, Marzo 27. — (U. P.)—La policía tuvo que suspender el tercer partido de futbol asociation de la serie que han venido a jugar a Norteamérica los equipiers del team Uruguayo, con motivo de los desórdenes que en él se registraron. En el momento en que el encuentro fué suspendido el team de Newark estaba ganando por la mínima anotación, y se llevaba jugando veinticinco minutos del segundo tiempo.

A pesar de la nevada que caía habían cinco mil almas presenciando el "choque".

Tocó salir a los uruguayos quienes fueron los primeros en iniciar el ataque a la meta que cuidaba Murdoch, pero el primer disparo salido del pie del artillero Petrone, el centro delantero, fué blocado por el keeper que evitó un tanto al primer minuto. El team Olímpico continuó atacando, pero el Newark se defendió brillantemente.

Se jugaba a un buen tren, y en uno de los encontronazos, Andrade, el medio ala derecho de los uruguayos se lesionó al chocar con McGowan, el extremo izquierda del Newarb, pero después de ser asistido por el entrenador del equipo, continuó jugando.

Renfrew, el conductor de la línea de ataque del Newark, fué uno de los más distinguidos; en distintas ocasiones dribló a los medios contrarios, y si al comienzo del primer tiempo no anotó su team un goal fué por haber fallado Duggan, el extremo derecho, un pase que le había servido. Cuando por segunda vez Renfrew batió a los medios, Urdinaran y Recoba hicieron con él un "sandwich", y entonces el referee James Walden, castigó el foul con un penalty toda vez que había sido cometido en el área fatídica.

Los uruguayos protestaron con demasiado calor la decisión del árbitro, y con tal motivo se produjo una discusión que provocó el que el público quisiera lanzarse al terreno, pero la policía, club en mano, dió una carga y evitó la invasión.

Lo cierto fué que los uruguayos hicieron constar que si el penalty se convertía en goal, ellos abandonarían la cancha, y fué entonces por lo que el back izquierdo, Marshall, que actuó de verdugo, dió deliberadamente un patadón enviando el esférico fuera del goal.

Después de este incidente el Newark, disgustado por la actitud de los uruguayos, empezó a desarrollar un juego violento, pero entonces Andrade, el centro medio, con una gran labor rechazó los ataques. Romano, el extremo izquierdo, burló en una ocasión primero a Gotterand y después a Marshall, pero el guardameta Murdoch lo bloqueó admirablemente, con un estilo excepcional.

Y terminó el primer tiempo con un empate a cero.

El match se iba haciendo cada vez más difícil, y sobre todo para el referee. En el segundo tiempo, los sur-americanos variaron su line-up y Berle sustituyó a Petrone y Saldombide a Romano.

El Newark comenzó esta segunda etapa con un gran deseo de ganar, y su decisión produjo varios chuts que Batignani blocó casi sucesivamente. Una de las paradas más emocionantes de este portero la hizo cuando Duggan, casi a boca de jarro le hizo un disparo.

Un ataque de los suramericanos produjo un corner, pero éste fué despejado aunque con dificultad. Cada vez era mayor el número de incorrecciones y el referee en infinidad de ocasiones estuvo amonestando a los jugadores, pero a pesar de todas esas recomendaciones, seguía el juego brusco, y Recoba, el medio ala derecho de los uruguayos, continuó jugando con extremada rudeza.

En un ataque fiero, Newark rompió el hielo de la anotación a los veinticinco minutos. Y fué el tanque Renfrew quien batió las mallas al recibir un centro de McGowan.

Los ánimos se excitaron y a los pocos segundos teníamos convertido el cuadrilátero en un ring de boxeo, pues por un lado Cea y Duggan y por otro Scarone y Green, se enredaron a golpes. La muchedumbre invadió esta vez el terreno y un minuto después parecía el Campo de Agramonte: todo el mundo peleaba. Jugadores y espectadores en revuelta confusión. La policía intervino en el campo nuevamente y dió orden de suspender el juego. Cuatro reservas de los prescintos fué necesario para restablecer el orden. Sólo tres personas resultaron heridas, pero ninguna de gravedad.

El referee, que ya en el primer incidente de la tarde había sido golpeado por un jugador uruguayo de gigantesca estatura, tuvo que ser protegido por una sección de policía, que lo rescató de un grupo de simpatizadores de los uruguayos, quienes lo tenían prácticamente prisionero, y lo hubieran maltratado en forma de no haber intervenido la policía.

La alineación de los equipos fué así:

NEWARK (1): Murdoch; Marshall y Herd; Gotterand, Thompson y Nicol; Duggan, Dr. Ammond, Renfrew, Green y McGowan.

URUGUAY (0): Batignani; A. Urdinaran y Recoba; Andrade, L. Fernández y Vanzino; S. Urdinaran, Scarone, Petrone, Cea, Romano.

Arbitro: James Walden con los jueces de línea: J. Hayes y J. Hayes y J. Connachen.

La señora Conners, la mejor timonel de Palm Beach y a la Okeechobee, las lanchas de velocidad que ojos humanos dos de su propiedad, causando una vez vieron. En estos días timoneó a la Miss más la admiración de los fanáticos.

TODO HACE...

Viene de la PRIMERA página

les como fundación del Hospital de Maternidad e Infancia y reparaciones en el Palacio Municipal, con el propósito de que esas inclusiones figurasen en el presupuesto ordinario de 1927 a 1928, que él debe utilizar desde el mes de julio de este año.

Pero es el caso que estamos ya terminando el mes de marzo y todavía nadie puede calcular cuándo el nuevo Ayuntamiento ha de constituirse.

Los recursos electorales presentados a la consideración de los Tribunales de Justicia son muchos, y ya es un hecho que habrá necesidad de celebrar elecciones nuevamente en varios colegios de esta capital.

Puede darse por seguro que todo el mes de abril próximo transcurrirá en la tramitación definitiva de los citados recursos y conocimiento de los fallos por las Juntas Electorales.

La convocatoria a elecciones para los colegios anulados debe de hacerse, por mandato expreso del Código Electoral vigente, con veinte días de anticipación, con lo cual llegaremos a la última decena del mes de mayo para saber quiénes serán los concejales electos.

Suponiendo que no se presenten nuevos recursos contra el resultado de estos comicios y que la entrega de certificados de elección se hiciera rápidamente por la Junta Municipal Electoral de la Habana, el Consistorio no podrá constituirse hasta principios del mes de junio.

En la primera sesión sólo puede acordar el Ayuntamiento, después de la prestación de juramento y elección de la "mesa", cuántas sesiones ordinarias habrán de verificarse en el período legislativo iniciado. En la otra sesión se designarán las comisiones. Los adjuntos nombrados tomarán posesión en la siguiente constitución de Cabildo. Seguidamente las comisiones se reunirán, para designar presidente, secretario y vices.

En sesión plena conocerá luego el Ayuntamiento el proyecto de presupuesto ordinario que envíe la Contaduría de la Administración Municipal, confeccionado con los ingresos y egresos aceptados por la Cámara de munícipes, debiendo los concejales proceder a la nivelación, pues siempre los egresos acordados son superiores a los ingresos calculados.

El trabajo que a este respecto realice el Ayuntamiento ha de estar precedido de un informe detallado de la Comisión de Hacienda y Presupuestos, que indicará qué créditos deben ser eliminados en la nivelación.

Toda esta labor legislativa de la Cámara Municipal ha de estar efectuada antes de la doce de la noche del día 30 de junio, pues la Ley establece que el presupuesto que ha comenzar a regir el día primero de julio debe estar en poder del contador del Municipio, para su aplicación, antes del último día citado.

Quiere decir que a juzgar el asunto desde el momento presente, el Ayuntamiento sólo ha de tener el mes de junio para constituirse, designar comisiones y discutir y aprobar el proyecto de presupuesto ordinario para el año de 1927 a 1928, de cuya recta aplicación tanto espera el nuevo alcalde, doctor Gómez.

BRILLANTES FIESTAS...

Viene de la PRIMERA página

bién agradecida al DIARIO por las atenciones que siempre ha tenido para mí y cuyas finezas agradezco. Haga presente al señor Director que haré cuanto esté de mi parte, por representar debidamente a la región pinareña. También trataré en esta noche de lucir lo mejor que pueda, ya que la persona que ha de poner sobre mis sienes la corona de Reina será el Honorable Señor Presidente de la República, lo que representa un gran honor para mí".

A la hora en que telegrafío diez de la noche, la Reina de la Belleza por la provincia de Pinar del Río, señorita Rita María López Caula, espera en el hotel "El Globo", con sus cuatro damas de honor señoritas: Dalia Azcuy, de los Palacios; Blanca Calderón, de Guane; María Rogelia Díaz, de Consolación y Blanca Riesgo Busto, de Pinar del Río, a la comisión del Liceo que irá al referido hotel, para acompañarlas hasta la puerta de la mencionada institución, donde serán recibidas por el Honorable Señor Presidente de la República y demás personalidades que habrán de dispensarles honores y galanterías, acompañándolas hasta el trono levantado al efecto, en el escenario de aquellos amplios salones.

CORONACION DE LA REINA

En los elegantes salones del Liceo se efectuó la coronación de la Reina de Belleza de Pinar del Río, quedando este acto en extremo lucido.

La Reina iba del brazo del doctor Cabada, Alcalde Municipal, y las damas del brazo de los señores Coronel Benítez, Jefe Militar de Pinar del Río; Presidente de la Colonia Española, señor Saludes; Gobernador de la Habana, señor Antonio Ruiz, y Director del Liceo, señor Sarmiento.

El trono estaba adornado artísticamente.

El Presidente de la República, General Gerardo Machado, entregó a la Reina una corona de flores naturales que colocó en su frente.

El doctor Guas, Representante a la Cámara, pronunció una bella oración, dedicando cálidos elogios a la hermosura de la mujer cubana.

Al terminarse esta ceremonia de la coronación, se celebró en el Liceo un espléndido baile, al que han asistido distinguidas damas de la sociedad pinareña.

El local ofrece un bellísimo aspecto.

Enviado Especial.
SOLIS.

INSTITUCION NACIONAL PATRIOTICA

CONSEJO SUPREMO
DECLARACION DE PRINCIPIOS

El Consejo Supremo de la Asociación Nacional de Patriotas declara solemnemente al país, que es contrario, por convicción y por principios, a la ley de reforma constitucional y prórroga de poderes y a los principios básicos de las revoluciones por la independencia.

La Asociación Nacional de Patriotas está obligada por su estatutos y por la moral de sus componentes, a defender todas las gloriosas conquistas de los héroes y mártires de la Patria, y como una de esas conquistas es el sufragio universal, que la prórroga de poderes anula totalmente, porque significa una elección sin electores, protesta enérgicamente en tiempo y forma, en nombre de todos los principios violados y la moral política ultrajada.

Que conste que somos enemigos de la prórroga de poderes porque la estimamos un ataque a la democracia y a las libertades públicas que consagra la Constitución.

Comandante Néstor Nodarse de Armas, Presidente.—**D. Eduardo Coloma**, Secretario.—**Capitán Camaño de Cárdenas**, Director.

LOS DUQUES DE YORK EN SYDNEY

SYDNEY, Australia, marzo 27. — (UP) Esta ciudad ha recibido hoy a los Duques de York, hijos del Rey Jorge y de la Reina María de Inglaterra.

Miles de fieles súbditos formaron una larga fila a lo largo de la costa y centenares de embarcaciones adornadas tributaron un entusiasta recibimiento a Sus Altezas cuando llegaron al puerto a bordo del "Renown".

Los Duques de York inauguraron en esta ciudad el nuevo capitolio australiano en Camberra.

PAULINO UZCUDUN SERA FAVORITO DE 8 A 5 EN LA PELEA DEL VIERNES

Está boxeando ocho rounds diarios con Blackie Miller, Bud Gorman y Martín Burke

NUEVA YORK, Marzo 27.—(A.P.) —El próximo viernes se reanudará el Torneo de Eliminación de Heavies organizado por Tex Rickard en el Madison Square Garden, el que ha estado sufriendo la suspensión de una semana que le impuso la Comisión de Boxeo de Nueva York.

Paulino Uzcudun, el magnífico boxeador vasco que ha venido a los Estados Unidos para conquistar el derecho de una pelea con Gene Tunney, cambiará golpes con el neo-zelandés Tom Heeney, pugilista muy duro y experimentado, y el que acabó con Charley Anderson, peso completo de color, en su primera pelea en Chicago. Uzcudun demostró cuanto valía en su bout con Knute Hansen, aunque antes había noqueado a tres heavies de calidad mediocre, en bouts anteriores.

Ahora Uzcudun aspira a una pelea con Dempsey, siempre que venza bien a Heeney, y siempre que el excampeón mundial esté dispuesto a volver al ring. Se estudia también la posible pelea de Paulino con Jack Delaney, en el caso de que éste se muestre conforme con tomar parte otra vez en el torneo de eliminación del que ya fué desalojado por Jim Maloney hace varias semanas.

Paulino será en la pelea un favorito de 8 a 5. Actualmente se entrena severamente en Hummit, Nueva Jersey, boxeando ocho rounds diarios con peleadores tan fuertes como Blackie Miller, Bud Gorman y Martín Burke.

—Si gano, pronto pelearé con Jack Dempsey — dijo esta tarde el vasco.

No obstante esta afirmación, será Tex Rickard el que nombre el antagonista de Uzcudun cuando llegue el momento.

CAMPEONATO DE CARAMBOLA LIBRE

CLUB MARTI

Como anunciamos oportunamente se jugaron ayer por la mañana los partidos de la segunda y tercera categorías, siendo como decíamos anteriormente ganador nuestro compañero Luis Rodríguez Lamult, que ya empezó a ganar y habrá que detenerlo en lo sucesivo porque no parará hasta llegar al final con el campeonato. Así nos lo ha asegurado en distintas ocasiones, y considera para él tarea fácil el llegar al primer lugar. Luis en este juego hizo jugadas interesantes en las cuales demostró que conoce perfectamente los secretos del marfil y que en lo sucesivo tendrán los contrincantes que tenerlo más en consideración. El segundo partido de la tercera categoría también fué interesantísimo, quedando en muy buen lugar J. J. Gómez que hizo 139 carambolas

El de segunda categoría que se jugó fué ganado por Emilio Comerma, el NOY de la serenidad y de la calma. El partido de segunda que debía jugarse entre Modesto Alvarez y Antonio González, fué anotado en los ganados a González por no haberse presentado Alvarez a la hora reglamentaria.

El resultado de los partidos fué el siguiente;

Segunda categoría a 150:

Antonio González.	150
Modesto Alvarez.	000
Emilio Comerma.	150
Antonio Vilerelle.	106

Tercera categoría a 150:

L. Rodríguez Lamult.	150
Rafael García.	111
Ignacio Baranda.	150
Jorge J. Gómez.	139

Los partidos que se jugarán esta noche son los siguientes:

Primera categoría a 200:
Abelardo Alvarez vs. Cándido R. García.

Segunda categoría a 150:
José Alonso vs. José A. Ruiz.

Tercera categoría a 150:
Marcelino Mazpule vs. Juan Acosta.
Raúl Lasa vs. Angel Puga.

FUTBOL EN ESPAÑA

GANO EL SPORTING DE GIJON Y PERDIO EL FORTUNA

MADRID, marzo 27. UP.—A continuacin van los resultados de los penúltimos juegos celebrados hoy en España de las eliminatorias de Grupo:

En Badajoz: Real Madrid, 7; Extremeño. 1.
En Murcio: Barcelona, 2; Murcia. 1.
En Zaragoza: Real Sociedad, 4; Iberia. 2.
En La Coruña: Sporting. 1; Deportivo. 0.
En Santander: Racing, 6; Real Unión de Valladolid. 2.
En Madrid: Atlético de Madrid, 3; Patria de Montijo. 1.
En Barcelona: Europa, 3; Cartagena. 0.
En Irún: Real Unión de Irún. 6; Zaragoza. 1.
En Gijón: Celta, 4; Fortuna. 3.
En Valladolid: D. Español de Valladolid, 1; Gimnástica de Torrelavega. 1.

BILBAO, marzo 27. UP.—Hoy se celebró aquí un match amistoso entre el Atlético Bilbaíno y el Baracaldo, venciendo los sub-campeones de Vizcaña con anotación de cinco goals a uno.

ATLETICOS, SENADORES YANKEES Y TIGRES SON ASPIRANTES AL TITULO

Eso es lo que demuestra el consensu de la opinión de los expertos baseboleros

ATLANTA, Estado de Georgia, Marzo 27.—(A. P.)—Las tres semanas de investigaciones y observaciones en los campamentos de base ball de las Ligas Mayores revela un conflicto entre la oferta y la demanda. Hay demasiados aspirantes a los cuatro lugares de la primera división en los dos circuitos.

El consenso de la opinión, según lo que hasta ahora han demostrado los clubs y sus direcciones respectivas, es que los cuatro puestos quedaran repartidos en esta forma en la temporada de 1927; en la Liga Americana:

Filadelfia Atleticos, Washington Senadores, New York Yankees, y Detroit Tigres.

El Cleveland Indians sostiene, sin embargo, que no se le puede dejar fuera de la primera división este año, mientras que el Chicago White Sox y el San Luis Browns, aunque no hacen las mismas declaraciones, creen que tienen un chance seguro.

El Boston Red Sox se limita a decir que su puesto no será el último en este año.

Los clubs de la Liga Americana se presentarán este año dependiendo principalmente de los veteranos, ya que los elementos jóvenes son los que no figuran en sus line-ups.

Los Atléticos son los únicos que están dependiendo a un tiempo del elemento viejo y del joven. Ty Cobb, Zach Wheat y Eddie Collins han sumado la fuerza de su batting y su espíritu al grupo de Connie Mack.

Igualmente los Senadores han sumado a su elemento el valioso de Tris Speaker y el también de valía de Buddy Myer. El punto incógnito de este club es el staff de lanzadores, en el que falta sangre nueva.

Los Yankees vuelven a los terrenos con el mismo personal de 1926, aunque ha sido difícil firmar a todos los pitchers, faltando todavía Herb Pennock.

Los Tigres se presentarán igualmente con pocos cambios en la novena, y en cuanto a los Indians, basándose en el excelente cuerpo de lanzadores que han reunido, sostienen su alegato de que han de terminar entre los cuatro primeros, y acaso dueños del pennant.

SUN MEDDLER TRIUNFO EN EL TIA JUANA FUTURITY

SAN DIEGO DE CALIFORNIA, Marzo 27.—(A. P.)—Sun Meddler, caballo de dos años propiedad de W. S. Kilmer, ganó el Tía Juana Futurity, con siete mil quinientos pesos de premio, y el que fué la principal de las carreras hípicas del programa de hoy en la pista de Tia Juana, México. Sunchi, del mismo establo, terminó tres largos detras del ganador, y Our Adele quedó en tercer puesto.

El tiempo de Sun Meddler para los cinco furlongs fué de 1 minuto justo.

La carrera le representó 10,510 pesos al ganador, en conjunto.

SE HAN NOMBRADO LAS MUJERES QUE JUGARAN POR LA COPA WIGHTMAN

Se anuncia también el programa de juegos de Tilden y Hunter por el Viejo Mundo

NUEVA YORK, Marzo 27. (A. P.) —La Asociación de Tennis de los Estados Unidos nombró hoy el grupo que representará a la nación en las competencias internacionales por la Copa Wightman, que solamente discuten mujeres, y las que se celebrarán el próximo Agosto.

Los jugadores nombrados son: Miss Helen Wills, Miss Elizabeth Ryan, Miss Molla B. Mallory, Mrs. George W. Wightman, como principales, y además las señoritas y señoras Jessup, Corbiere, Bayard, Chapin, Blake, Anderson y Jacobs. Es posible que se sumen otros nombres a estos durante la próxima temporada.

Al anunciar la excursión por el extranjero de William Tilden y Francis Hunter, los que van a Europa a conquistar el mayor número posible de Campeonatos del Viejo Mundo, la Asociación de Tennis hizo saber que el programa de juegos es éste:

En Berlín, Mayo 6 y 7. En Amsterdam, Mayo 10 y 11. En Bruselas, mayo 13 y 15. En Francia, Mayo 19 y 20. Campeonato francés en Courts Duros, del 24 de Mayo al 4 de Junio. En Dublin, Junio 9, 10 y 12. En Inglaterra, Junio 16, 17 y 18. Campeonato inglés de Wimbledon, del 20 de Junio al 2 de julio.

También han sido fijadas las siguientes fechas para los rounds de la Copa Davis, tanto en la Zona Americana como en la Europea.

Zona Europea: primer round, Mayo 9; segundo round, Mayo 22; tercer round, julio 14: semifinal, julio 11: round final, julio 25.

Zona Americana: primer round, terminado el 30 de junio; round final, terminando el 13 de agosto.

Los matches inter-Zonas para discutir el derecho a retar a los Estados Unidos tendrán que haber terminado el 27 de Agosto.

M.E.C.D. 2016

LOS DEL OLIMPIA GANARON SIN SUSTO AL CATALUÑA

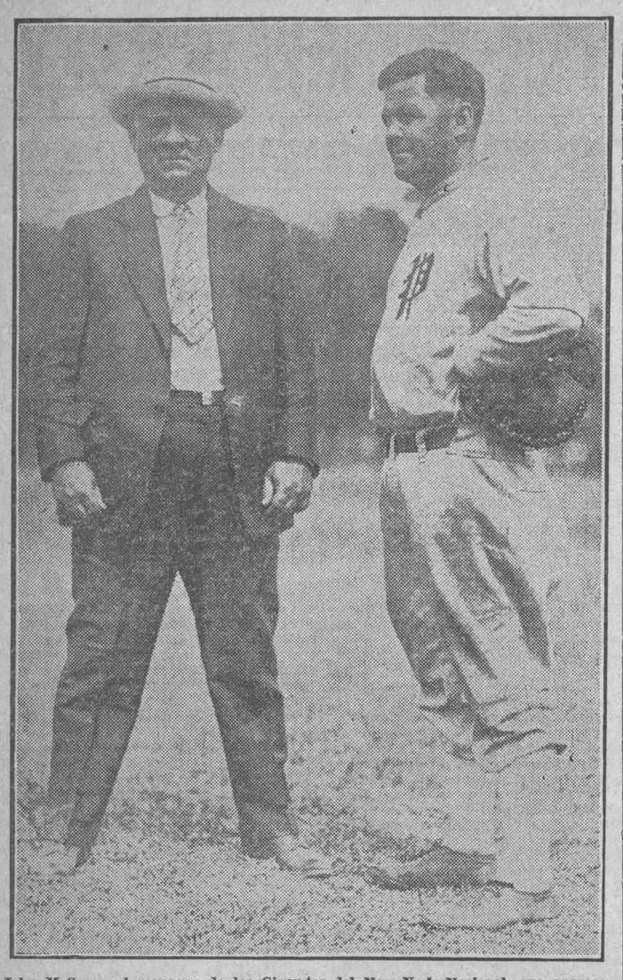

John McGraw, el manager de los Gigantes del New York Nacional, que aparece a la izquierda del grabado, se encuentra en amena charla con el veterano Stuffy Mc Innis en el campamento de prácticas del Detroit.

UN FACIL TRIUNFO SE ANOTA EL ONCE DEL OLIMPIA FRENTE AL "CATALUNYA"

Los catalanes se presentaron con su línea de ataque muy floja, y esto hizo que los medios olimpistas ayudasen eficazmente a sus delanteros, que marcaron cinco goals

(POR "PETER")

Con un 5x1 a favor de los olimpistas terminó el primer match de los dos de Primera Categoría celebrados ayer tarde en Almendares Park. Y es por cierto un score que da una impresión de lo que fué el encuentro, sobre todo si tenemos en cuenta la inefectividad de los forwards catalanes quienes no dieron señales de vida. Así es que Arturo Cuesta no tuvo necesidad de sudar su jersey.

La alineación de los equipos fué así:

OLIMPIA: (5) Cuesta; Zarabozo y Bolita; Redondo, Noreña y Egusquiza; Jorge, Lastra, Cincula, Suárez y Díaz.

CATALUÑA: (1) Domingo; Campillo y Charles; Vilaró, Fábregas y Parera; Galcerán, Nando, Arroyo, Junyen y Polls.

LO QUE FUE EL MATCH

A las dos y veinte uno, contra viento, sacó el Olimpia que a los 2 minutos hizo su primer avance por el ala derecha, centrando éste y al fallar la defensa, recoge el extremo opuesto chutando a gol, pero la pelota se estrella en el poste de la derecha de Domingo.

Una mano de Pelegrín. Tira el golpe franco Bolita y Charles despeja.

Domina el Olimpia a pesar de tener el viento en contra. Un centro del extremo derecha de los olimpistas es rematado a goal por Suárez quien anota el primer goal a los seis minutos.

Un estupendo centro de Polls es salvado por la defensa de Cuesta.

Cincula, de cabeza, remata un centro de Jorge, y la bola sale disparada por alto.

A los catorce minutos hay otro goal del Olimpia. Un centro de Jorge, que recibe un pase de su interior, rechazando Charles flojo, recogiendo el esférico el interior derecha quien chuta duro y rastrero batiendo las mallas que cuida Domingo.

Una melee en la puerta catalana no tiene consecuencia; la bola es rematada a kick.

Un castigo al Olimpia, cerca de la puerta, no tiene consecuencia.

Shoot de Pelegrín que bloca Cuesta.

Una semi-melee en la puerta de Cuesta y Polls remata fuera estando a pocos metros de la puerta. El Cataluña está dominando.

Dos centros casi seguidos del extremo izquierda olimpista van a kick.

Un chut que bloca y despeja Domingo.

A los 32 minutos el Cataluña consigue su primer goal, anotándolo Arroyo en una semi-melee. Bolita sale lastimado y Cincula baja a cubrir su puesto en la defensa. A los pocos segundos vuelve a entrar Díez.

Dos centros preciosos de Galceran hacen trabajar a Cuesta, despejando de puño el segundo, saliendo la bola a corner. Este lo tira Galceran y se produce un scrimmage que termina por offside de Arroyo.

Y temina el primer half con score de dos goals a uno a favor del Olimpia.

COMO FUE EL SEGUNDO HALF

A las dos y doce comienza el segundo tiempo. Arroyo es el último en entrar y es aplaudido. (Se estaba cambiando la indumentaria.)

Domina el Olimpia. A los tres minutos Cincula pierde una gran oportunidad para anotar el tercer goal. Corner al Cataluña; lo tira Cincula muy mal y va a kick.

Castigo al Olimpia que Bolita despeja de cabeza.

A los seis minutos Vilaró da mano en el área fatídica y Hermo ordena un penalty; lo tira Lastra magistralmente y lo convierte en el tercer tanto.

A los pocos momentos hay un atacruzado de Cincula y bate las mallas catalanas por cuarta vez.

Un fallo de la defensa olímpica produce un corner que tira Galceran y Fernando remata de cabeza a kick.

Cincula eleva el balón para burlar a un defensa y el esférico va fuera.

Castigo al Olimpia cerca de goal. Lo tira Galceran y al free-kick le sigue un chut bombeado que despeja Cuesta de una fuerte patada.

Free-kick al Olimpia sin consecuencia.

Eguzquiza primero y Bolita después despejan el peligro de una acometida catalana.

Los forwards del Olimpia continúan disparando contra Domingo, pero sin dirección.

Un chut de Pelegrín a boca de jarro y Cuesta echa a corner. Lo tira Galceran sin consecuencia.

Un buen tiro del interior derecha olimpista va fuera rozando el larguero.

Faltan tres minutos para terminar. Se tira un corner y en él consigue Díaz el quinto goal, muy bien trabajado por cierto.

Y sin otra cosa digna de mención termina el juego con cinco a uno a favor de los muchachos que tienen su home en las orillas del río Almendares.

COMENTARIOS DEL ENCUENTRO

Realmente el equipo del Cataluña no podía hacer más de lo que hizo. Y decimos ésto, porque entusiasmo no les faltó en ningún momento a las huestes de Badía, pero está visto que con ésto solo no basta. Un solo goal consiguieron sus delanteros, pero a decir verdad no chutaron para conseguir más, pues como hemos dicho antes, Cuesta, se pasó toda la tarde instruccionando a sus muchachos y a ésto se concretó su labor. No recordamos más que dos buenos shoots de Pelegrín, uno en cada tiempo que hizo actuar a Cuesta y aquel otro tiro bombeado que siguió a un free-kick y que el guardameta olimpista despejó de un fuerte kick.

El dominio catalán solamente fué en algunos momentos, pues como hemos dicho, la línea de ataque no rindió labor alguna. Galcerán y Polls hicieron algunos centros, pero ninguno fueron aprovechados por sus compañeros.

El Olimpia jugó bastante bien, y sobre todo el ala derecha estuvo muy acertada. En general el equipo jugó bien y si alguna vez lograron los catalanes burlar a los medios olimpistas no lo pudieron hacer después con Campillo y Bolita que tuvieron una buena tarde, aunque en sus despejes no hicieron alarde de fortaleza.

Del Cataluña nos pareció el mejor Fábregas pese al score de cinco por uno registrado. Y del Olimpia Díaz y Suárez.

Jesús Hermo tuvo un arbitraje fácil. Su labor fué buena.

MANOLO ALVAREZ, LESIONADO

Anoche pudimos enterarnos por nuestro distinguido y querido amigo César Parada, que Manolo Alvarez, el referee que estaba señalado para actuar en el encuentro de Fortuna y Real Iberia, no asistió a Almendares Park, por encontrarse lesionado.

Parece que, estando durmiendo, y ésta es una hipótesis de nuestro comunicante, Manolo Alvarez sufrió un síncope y cayó al suelo, sufriendo una herida en la frente sobre el ojo derecho, de la cual tuvo gran pérdida de sangre, pues fué a la cinco de la tarde, cuando los vecinos advirtieron que no había abierto la puerta en todo el día, y de curiosidad miraron por la ventana, viéndolo en el suelo sobre un gran charco de sangre. Conducido inmediatamente a Emergencias fué curado y anoche se encontraba algo mejor, pero sin poder explicar bien lo sucedido, pues todavía se encontraba bajo la impresión de una conmoción cerebral.

Deseamos su pronto y total restablecimiento.

Angelita y Gracia Dejan en Veintiocho Tantos a Paquita y Carmencita

Ganaron el primero Rosita y Antonia.—Aurelia y Carmenchu quedan en 19.—En el segundo, Marcelina y Aurora dejan en 25 a Elena y Gloria.—La primera quiniela, Paquita-Delfina y la segunda Aurora-Gloria.

HOY, LUNES, POR LA NOCHE, GRAN FUNCION PARA LOS FANATICOS LUNATICOS EN HABANA-MADRID

Presentes de alma y de cuerpo todos los fanáticos y todas las bonitas fanáticas de los lunes lunáticos, de los martes saletas, de los miércoles elegantones, de los viernes de alto tono, de los sábados de tonada soberana y popular, con todos los incansables descansantes del domingo, ejecutó la admirable orquesta el danzón de La Casita, y después de decir lo de "qué triste y que sola que está", se rompió la brava molienda del gran peloteo en el Habana-Madrid.

Disputaban el primero, de veinticinco tantos, Aurelia y Carmenchu, de blanco, contra las azules, Rosita y Antonia; partido que no sólo salió desigual, sino que llegó, pasó y fuése más bobera que el bobo de Batabanó; pues las dos azules dándole bravo y gentil, y las dos blancas dándole medianamente, las azules lo ganaron y las blancas quedaron en los diecinueve.

Ni gritos ni aplausos.

Aplausos sí, y muy ruidosos para Paquita y Delfina, que se llevaron sobre el hombro la primera quiniela descansante, pagando con cuarenta y dos pesos, que es pago de multimillonarios. Y en cobrando ni pregunten ustedes, al segundo de la tarde, de treinta tantos, que salieron a pelotear las blancas Elena y Gloria ,contra las azules Marcelina y Aurora.

Una buena racha azul y otra blanca y primer empate en el elefante. Otra racha blanca y otra azul, mejorando las dos primeras, y otro empate en el trece de la carita sucia. Y más nada; las dos azules, pegando frenéticamente, dominaron, subieron y ganaron; oyendo palmas y dejando a las blancas cuasi negras y en veinticinco. Se peloteó mucho y bien.

Como se peloteó la brava y bonita quiniela final, que ganaron Aurora y Gloria, pagando con sesenta y seis pesos; cantidad fenómeno a la que los chalecos agradecidos rindieron la clamorosa ovación de su gratitud. Después de lo cual y tal, comenzó la hora estupenda de la tarde; el partido fenomenal, de treinta tantos, que disputaban de blanco Angelita y Gracia y de azul Paquita y Carmencita. Otro gran partido, de gran peloteo; de furioso vaivén; de rachas alarmantes y de pocos empates; pero colocados a equidistantes distancias; en cuatro, dieciséis, diecisiete y la última en veintitrés, que levantaron cuatro delirantes ovaciones. Y como brillante coda final dos bonitas rachas; la de las blancas, que ganan, y las de las azules, que quedan en la amenazadora de veintiocho.

Un gran fenomenal.

Lo de hoy, lunes, por la noche; ya lo sabe todo el mundo amante de la raqueta. Gran función para los fanáticos lunáticos.

A la hora de siempre.

Don FERNANDO.

PROGRAMA PARA LA FUNCION DE HOY

MARTES 28 DE MARZO DE 1927

Primer partido a 25 tantos

Aurelia y Delfina, blancos;
Elena y Antonia, azules.
A sacar blancos y azules del 11 1|2

Primera quiniela a 6 tantos

Lolita; Paquita;
Rosita; Carmenchu;
Delfina; Antonia.

Segundo partido a 30 tantos

Marcelina y Consuelín, blancos;
Lolita y Gloria; azules.
A sacar ambos del cuadro 12

Segunda quiniela a 6 tantos

Aurora; Angeles;
Gloria; Petra;
Consuelín; Gracia.

Tercer partido a 30 tantos

Paquita y Gracia, blancos;
Angeles y Petra, azules.
A sacar blancos del cuadro 11 1|2;
azules del 12 1|2

MAÑANA, MARTES, PRACTICARA EL CLUB DE "EL CREDITO"

Mañana martes, a las tres de la tarde, practicará en los terrenos de Almendares Park el team de El Crédito, Champion del Campeonato Inter-Fábricas del año pasado, y el que se propone repetir este año en la contienda que se inaugurará el domingo 3 de abril.

El capitán del club, Ricardo Campos (Manzanillo), cita por este conducto a los players siguientes: A. Scull, Lauzán, Alpizar, Peña, San Pedro, Wincher, Tiant, A. Cruz, S. Valdés, T. Reyes; R. Mejías; M. Peré y al popular "Pipío".

UN JUGADOR DE RUGBY SE PEGO UN TIRO POR PERDER

PARIS, Marzo 27.—(U. P.)—Disgustado porque su team de rugby fué eliminado hoy del Campeonato francés de ese sport, M. Wisser, estrella del team de Lezignan, se pegó un tiro en la cabeza. Esta noche se encontraba agonizante

BASKET BALL EN GUANABACOA

GUANABACOA, Marzo 27. — (Por telégrafo).—DIARIO, Habana.—Esta mañana celebróse un interesante juego de basket ball entre los fuertes fives Escuelas Pías y Sociedad "El Progreso", resultando vencedor el primero con anotación de 25x21. Felicito al entusiasta Director del team de las Escuelas Pías, Padre Mendiola, por el triunfo de sus muchachos.

Cortés.

ARCHIE BELL VS. BALDOCK

NUEVA YORK Marzo 27.—(U P.)—Archie Bell, bantam de Nueva York, el que derrotó a Johnny Vacca el sábado por la noche en Chicago, ha aceptado una oferta para pelear 15 rounds con Teddy Baldock, en Albert Hall, Londres, el 5 de Mayo.

Se disputará el campeonato de Europa.

INANITE GANO EL PREMIO ALVEAR EN LAS CARRERAS CELEBRADAS EN MADRID

MADRID, marzo 27. (AP).)—En las carreras de caballos celebradas hoy, correspondió el Premio Alvear al caballo Inanite, de la Yeguada Militar; el Premio Cimera, a Medemoisele, del Conde de la Cimera; el Premio Coruña, a Penagos, del Conde de la Cimera; el Premio Torrearias, a Mon General, del Barón de Velasco, y el Premio Adelir a Rouchо, del señor Francisco Jaquetot.

PARIS, marzo 27. (AP).—El caballo Monaenaui, de Louis Alric, ganó el premio de 100.000 francos del Printemps en Auteuil durante las careras de hoy. Datura de G. L. Redmon y Bien Falt de Duran Kelekian lelgaron en segundo y tercer lugares.

DELFINO VENCIO POR K. O.

BUENOS AIRES marzo 27. (AP) El heavy weight argentino Roberto Delfino, que fué sparring partner del excampeón Jack Dempsey, derrotó por knock out técnico en el noveno round de un match sezalado a doce, a su compatriota Juan Moragues.

HENDERSON VENCIO EN UNA COMPETENCIA DE NATACION

MIAMI BEACH, Estado de Florida, Marzo 27. — (U. P.)—A. J. Henderson, de Miami, ganó el Campeonato Nacional de Natación, Junior, de 220 yardas, hoy. Betty Andrew triunfó en la competencia de mujeres, igual a aquélla.

El tiempo de Henderson fué de 2 minutos y tres quintos. Fred Spencer quedó en segundo lugar.

El tiempo de Miss Andrew fué de 2 minutos 55 segundos y 4 quintos.

¡Saque Otra Muda!

PUESTO que es tan sabroso ponerse una B. V. D. limpia y fresca, no hay por qué no darse el gusto con más frecuencia. Téngala en abundancia. Es la ropa interior mejor cortada, más cómoda y más durable que existe.

Mire a ver si es B.V.D.

Todas las piezas llevan esta etiqueta tejida en rojo.

MADE FOR THE B.V.D. BEST RETAIL TRADE (Marca Registrada)

The B. V. D. Company, Inc., N. Y.

85 cts. en E. U. A. En Cuba 85 cts.

SOBRE MI QUIERO SOLO B.V.D.

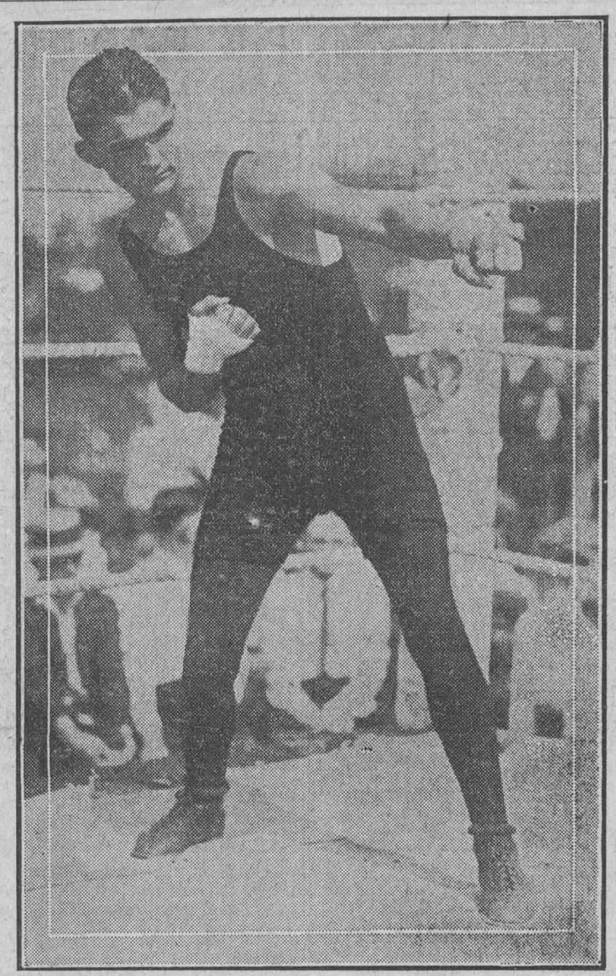

Muestra la foto a Eddie Anderson, box eador del peso pluma, quien emplea sus actividades boxísticas en preliminares, p eleando tanto este muchacho, que al año gana una fortuna. Durante el pasado a ño tomó participación en 52 peleas de las que sacó $52,000, siendo obtenido e se dinero en matchs celebrados en pequeñas asociaciones o clubs de boxeo.

EL FORTUNA DERROTO A LOS CAMPEONES DEL R. IBERIA, 1x0

Enrique evitó una catástrofe para los futuros campeones. Larrazábal fué el que marcó el goal del triunfo

Dominó mucho el Iberia y principalmente en el segundo time.

CAMPBELL ARBITRO BIEN

(POR JUEZ DE LINEA)

El Fortuna continúa sin "tropezar" en el actual torneo championable. Los diablos blancos del Malecón están vírgenes de derrotas, y el "trapo" de occidente, va tomando los colores aristócratas.

Los fortunistas, fueron sometidos ayer, a la prueba más dura del campeonato, al luchar con los campeones del Real Iberia, y venciéndolos una por cero.

El eleven blanqui-negro, después de la "barrida" que le suministraron los enérgicos dictadores del football occidental, quedó muy débil, y su valía ya no fué tomada en consideración. Contra el Cataluña y ayer contra el Iberia, el entusiasmo de sus defensores, llevaron una victoria más para su llamativa y gloriosa enseña.

Y, si faltó la dirección del "capitán cerebro", el útil y animoso Lage, también, buscando las victorias con un team roto por sus puntales defensivos, y desordenado su quinteto de artilleros.

Con la victoria de ayer, marchan los fortunistas airosos sobre la "caza" del más alto sitial, sin que ningún obstáculo se anteponga. Son once gigantes, que cambiaron el estilismo por el entusiasmo y el triángulo por el ataque impetuoso, y la efectividad, en el conjunto, fué el resultado inesperado para sus mismos parciales.

LOS JUGADORES

Ante todos y a cien codos del más cerca, señalaremos a Enrique Fernández, keeper de los vencedores. Su actuación fué enorme. Su colocación, bajo el marco, evitó una catástrofe en el "palomar" fortunista. Aceptó balonazos, en el ángulo, altos, bajos, colocados, enérgicos y ni una vez fueron a batir las mallas por su gigantesca actuación.

Después del "cerebro" sin capitanía, colocamos a Larrazabal. El forward-center, blanquinegro, anotó el goal del triunfo, de un cabezazo de irreprochable factura, igual al cabezazo que batió a las huestes catalanistas. Es el jugador oportunista, y sin ser una estrella de los "carburadores" hay que cuidarlo mucho.

Robledito en el número tres. El tendero, ciclista y poeta, jugó mucho, y defendió a Enrique enormemente.

Japonés-Maneiro la defensa de los vencidos. Se portaron bien; el enorme dominio blanquiazul durante el desafío, fué empujado por ellos. No merecieron la derrota.

Williams, Lage, Stranss, Pipa, Pedrito y Arenas, hicieron un buen partido, y no defraudaron las esperanzas de sus parciales.

Y para último dejamos al árbitro sin que ello, indique, que no estuvo a tono, con los que citamos anteriormente.

Campell, el rubio escocés que presidió nuestro tribunal balompédico, fué el verdugo que asumió esta responsabilidad por la incomparecencia del señalado.

Su arbitraje fué bueno. Enérgico, respetuoso, y lo pincipal, un fiel intérprete de las leyes del foot-ball ass.

LOS 80 MINUTOS

Desde que el árbitro ordenó el comienzo, hasta que pitó final, el dominio puede aceptarse que fué iberista. En la segunda mitad fué más notorio, pues en la primera los fortunistas, sacudieron el embotellamiento y fué cuando anotaron el goal del triunfo.

El match, fué de una rapidez extraordinaria, y de una fogosidad ilimitada.

Aunque el juego, no fué nada desconocidos por los fans tropicales, sería mos injustos, y nos apartaríamos de la verdad, si no fuera reconocido como bueno.

Venció el Fortuna por su fenomenal defensa; pudo vencer el Iberia, por su ataque y su dominio. El triunfo de los góticos, fué brillante, y sin que haya nada que empalidezca su resultado de una por cero.

Y basta de comentarios.

EL PARTIDO

Las cuatro menos cinco.

Ambos teams, cañonean impertérritos a sus guarda puertas. El árbitro, designado por la Federación, señor Alvarez, no comparece. Ambos capitanes protestan los árbitros que el delegado propone. Se invita al señor Bru, y rehusa ese honor. Campell, el entusiasta futbolero, aceptó dirijir el match. Su salida al cuadrilátero es aplaudida por los fortunistas, para ir en contra de los fanáticos iberistas, e hispanófilos, que protestan.

Las cuatro.

Se alinean.

Fortuna: Enrique, Robledo, Strans, Weis, William, Lage, (capitán); Borrazas II, Katzer, Larrazabal, Pipa y Kachan. R. Iberia: Rodríguez, Maneiro, Japonés, (capitán); Quintas, Navarro, Arenas, Pedrito, Torres, Edelmiro, Noy y Francisco.

El Fortuna tira a favor del viento. Saca el Iberia y legan a Lage, que espera la jugada. Strans, quita el balón de los pies de Edelmiro.

Edelmiro abriendo los medios fortunistas, intenta shootear nuevamente, pero Lage lo evita.

Castigo al Fortuna, y Pipa que bajó a defender, aleja el pelotón. Borrazas, manda un globito que Rodríguez acepta. Kachan, pierde un pase de Lage.

Domina el Iberia.

Los backs fortunistas se atrincheran en su hall, y esfuérzanse por no ser batidos catastróficamente. Weis y William salvan compromisos.

Castigo al Fortuna.

Off-side a Borrazas.

Lage, obsequia a sus ex-compañeros con un corner y Arenas remata fuera.

Pipa, rubrica un buen tiro a las manos de Rodríguez. Un magnífico tiro de Edelmiro tropieza en Robledito. Pipa, tira alto.

Gatzer al minuto imita a su compañero. Los futuros campeones, se animan en el shooting y Borrazas, tira un formidable cañonazo cruzado que afeita el poste.

Navarro se roba un balón que Pipa preparaba para "amartillar". Robledo salva dos tiros de Edelmiro y Torres.

PRIMER GOAL

Van quince minutos. Kachan centra templado y Larrazabal de un formidable cabezazo, anida el esférico en la red de los campeones. Entró por el ángulo.

Mano de Edelmiro al rematar un centro de Pedrito.

Mano de Williams.

Kachan, empala un cablegráfico y el poste rechaza. Enrique mata las esperanzas de Pedrito.

PENALTY

Al sacar Enrique, el esférico tropieza con el brazo de uno de sus backs, y el árbitro señala la última pena. Edelmiro, actúa de verdugo y el balón sale alto. Los fortunistas respiran, al malograrse el empate.

Mano de Japonés. Lage lanza el castigo, y pasa por arriba del palomar.

Off-side a Torres.

Castigo a Borrazas por empujar a un contrario. El público de la glorieta astur-ibérica señala una mano y el lines man, no la señala y decidió la jugada el árbitro con una suelta neutral.

Castigo a Williams.

Katzer, es castigado también por juego duro, sin que en ningún castigo peligrará el "bohío" del Malecón.

Shoot fuerte de Edelmiro que va alto. Borrazas, hace igual que el artillero realista.

Robledo está jugando horrores. Avance campeón, y el esférico es rechazado por el poste que vigila Enrique.

Termina el time.

Al reaparecer el Fortuna empieza a sufrir el dominio. Arenas corta avance de Pipa. Centro del Noy a las manos de Enrique.

Panchito "escupe", y Enrique recibe atentamente el encargo.

Strauss es castigado y el free-kick es lanzado por Japonés, que el keeper del Fortuna acepta.

Edelmiro es castigado, al rematar un golpe franco cedido por Williams.

Acertada intervención de Rodríguez, un avance gótico. Lage toca el balón con la mano y su compañero del marco salva. Enrique está formidable. El dominio es franco de los blanquiazules.

Ahora Enrique salva un free-kick que se castiga a Weiss.

El primer apuro para los campeones, se sucede en aparatosa melee, que al fin, va el balón fuera.

A Enrique se le cae el balón de las manos, pero lo recupera antes de que llegue el remate. Un avance de Borrazas es cortado por Maneiro. Robledo cede un saque de esquina al salvar un castigo. Repítese el corner y el remate sale alto.

Corner al Iberia. Pipa remata fuera de un gran zurdazo. Nuevamente se le cae el esférico al portero fortunista, pero el Noy remata fuera.

Faltan diez minutos y los artilleros realistas "carburan" impertérritos, pero Enrique es la muralla infranqueable.

Enrique salva peligroso peloteo en su hall. Castigo a Strans y Enrique se adjudica el formidable shoot de Torres.

Pipa, llega en gran dribling a los dominios contrarios pero su centro no se aprovecha.

Embotellamiento fortunista.

Y defensiva inagotable de los fortunistas esperando la terminación.

Castigo a Torres.

Off-side a Katzer.

Katzer shootea fuera. Enrique se lleva el balón en el ángulo y finaliza el match.

Fortuna: 1.

Iberia: 0.

Juez de Linea.

Benitin y Ugartechea, en el Fenomenal, Dejan en Veintisiete a Ruiz y Gómez

En el primero de la tarde triunfaron Unzueta y Aristondo. Aguiar y Llano quedaron en el empate de 23, después de pelotear una hora fenomenalmente. Casi de calle, Lucio y Nemesio Erdoza dejaron en 18 a Millán y Machín

HOY, LUNES, NINGUN PELOTEO. EL MARTES TRES GRANDES PARTIDOS Y DOS GRANDES QUINIELAS EN EL JAI ALAI

POR LA TARDE

Y si brillantes y concurridos resultaron las dos funciones del sábado—unos con la pluma y otros con la cesta—mucho más brillantes y concurridas resultaron las dos que peloteamos ayer por domingo, en las tandas diurna y nocturnal. El lleno estaba repleto de alborotantes y simpáticos domingueros, cuando salieron los jóvenes que disputaban el primero de veinticinco tantos; de blanco, Unzueta y Aristondo contra los azules, Aguiar y Llano.

A los cuales venimos haciendo muy mal con calificarlos de segunda categoría, porque ellos, profesionales de gran amor propio profesional, base de todo el prestigio de los artistas de cancha y cesta, en cada uno de los partidos que pelotean nos dan la sensación exacta de que pelotean tan brava y tan rudamente como los da las clases más altas. Como último ejemplo de mi aserto anterior ahí está este partido, debatido con todas las de la ley del deporte por las dos parejas; en todos sus tantos rachas y empates, que fueron muchos y laborados después de peloteos admirables. El último se dió en el tanto 23 y fué coronado por una gran ovación. Lo ganaron Unzueta y Aristondo. Su gran disputa tomó una hora de tiempo.

Y en cuanto que se llevó la primera quiniela Nemesio Erdoza, que también dominguea en esto de las quinielas, salieron los que venían a disputar los treinta tantos del segundo de la tarde; de blanco Lucio y Erdoza Mayor, contra los azules Millán y Machín. Y dicho sea aunque de paso no fué tan bueno como el primero ni mucho menos. Las cestas entraron en desacuerdo y así siguieron en toda la trayectoria; un buen avance de los blancos para ponerse en cuatro y un buen contraavance de los azules para empatar en la misma cifra. Y todo lo demás blanco, porque Lucio estuvo la mar de bien y porque Nemesio arreó palante con muchas agallas. Llegaron a los de cobrar cuando los azules se quedaban en 18 tantos. Millán estuvo fatal; tan fatal como si no hubiera jugado nunca a eso que le dicen "a punta de cesta".

Y con la última quiniela que se llevó Unzueta, se acabó la tarde dominguera en el viejo caserón.

Volvieron, encantados de la vida todos los fanáticos que concurrieron por la tarde y volvieron con ellos unas fanáticas formidables de la serie de papaupa, que es la serie suprema de la belleza y después que rendimos a sus pies de mármol y de flores toda la plejtesía de nuestro arrobo, comenzó el vaivén de la tanda nocturna del domingo último del mes de Marzo.

Y salieron a disputar el primero de veinticinco tantos, los blancos, Guruceaga y Larrinaga, contra los azules, Olazábal y Ansola. Y contra lo que esperábamos, que esperábamos una contra estupenda y algo más, el partido resultó de los insulsos, de los que duermen a los insomnes, por no haber equilibrio entre las fuerzas de par y par. Olazábal y Ansola salieron impecables y dominantes y peloteando magistralmente se lo llevaron sin el menor tropiezo de los contrarios, que venían ayer con los violones tan desafinados, que dando muy pocas y éstas con el regatón del cayao, no pasaron de los quince. El partido nos puso la cara más larga que la de un guardia de tráfico cuando llueve y no tiene capa de agua.

Se lleva la primera quiniela Gómez, que sigue teniendo goma para un rato, y en cuanto tuvimos en los bolsillos el fetivo metálico correspondiente, los metimos en los laberintos del segundo de treinta tantos. De blanco, Echeverría y Ugartechea, contra los azules empatando en siete, repitiendo en ocho, en nueve y en diez. Y en este pelao se acabó la igualdad y la fraternidad peloteante entre las parejas; pues Benitín, sabio y maestro, y Ugartechea, hecho un brazo de mar, dominaron todo el resto del tanteo. Los azules, arrancándose varias veces, con gallardía se elevaron y hasta se aproximaron; pero no les fué pa posible volver a empatar, aunque quedaron en la alarmante de veintisiete. Lo cual prueba que las dos parejas doblaron el lomo con agallas.

Se llevó la segunda quiniela un tal Olazábal y falleció el domingueo del domingo.

Hoy, lunes, no mascamos de pelota; el martes tres grandes partidos y tres grandes quinielas.

F. RIVERO.

RESUMEN DE LAS FUNCIONES DE AYER

Primera tanda

Primer partido a 25 tantos: Unzueta y Aristondo, blancos. Pagó la Mútua a $3.20.

Los azules, que lo eran Aguiar y Llano, se quedaron en 23 tantos.

Primera quiniela a 6 tantos: Erdoza Mayor. Pagó la Mútua a $4.80.

Segundo partido a 30 tantos: Lucio y Erdoza Mayor. Pagó la Mútua a $3.40.

Los azules, que lo eran Millán y Machín, se quedaron en 18 tantos.

Segunda quiniela a 6 tantos: Unzueta. Pagó la Mútua a $4.20.

Segunda tanda

Primer partido a 25 tantos: Olazábal y Ansola, azules. Pagó la Mútua a $5.20.

Los blancos, que eran Guruceaga y Larrinaga, se quedaron en 15 tantos.

Primera quiniela a 6 tantos: Gómez. Pagó la Mútua a $3.80.

Segundo partido a 30 tantos: Blancos, Echeverría y Ugartechea. Pagó la Mútua a $3.40.

Los azules, que eran Ruiz y Gómez, se quedaron en 27 tantos.

Segunda quiniela a 6 tantos: Olazábal. Pagó la Mútua a $3.60.

PROGRAMA PARA LA FUNCION DE HOY

MARTES 29 DE MARZO DE 1927

A las 8 1-4 p. m.

Primer partido a 25 tantos

Sotolongo y Llano, blancos;
Urizar y Cazalis III, azules.
A sacar ambos del cuadro 9.1|2

Primera quiniela a 6 tantos

Ugalde; Guruceaga;
Olazábal; Erdoza Mayor;
Aristondo; Abando.

Segundo partido a 25 tantos

Guruceaga y Martín, blancos;
Olazábal y Erdoza Mayor, azules.
A sacar ambos del cuadro 9.1|2

Segunda quiniela a 6 tantos

Eguiluz; Gómez;
Echeverría; Gutiérrez;
Martín; Ruiz.

Tercer partido a 30 tantos

Millán y Gómez, blancos;
Ruiz y Ugartechea, azules.
A sacar ambos del cuadro 9.1|2

MUSELINAS

"PRIESTLEYS" Ltd.

LONDON

Camisires ingleses "Belwarp", "Favorita" y "Nazábal Special".

Tela Ecuatorial "Priestleys".

Tela Lavable "Frescolana Nazábal".

DE VENTA POR

SOBRINOS DE NAZABAL

MURALLA 70

1075 4-8-12

2 CUCHARADAS DE POCION 504

CURAN LAS ENFERMEDADES SECRETAS

BALSAMICO-RAPIDO-SEGURO

TELEFONOS DEL "DIARIO"

PARA QUEJAS Y SUBSCRIPCIONES LLAMESE A LOS NUMEROS

M-8404 y A-5334

M.E.C.D. 2016

BROOKLYN QUIERE OBTENER LOS SERVICIOS DE CRITZ

Los Novatos de Miller Huggins Están Dando Muy Buen Resultado

Julian Wera, Morehart, y Koenig hicieron posible el triunfo de los Yankees sobre el Cincinnati en el juego del pasado día 21. El primero es un buen rival de Joe Dugan en la tercera base. Bob Meusel bateó un jonrón y jugó como en sus mejores tiempos.

ST. PETERSBURG, Fla., Marzo 22.—(Por Correo).—Los Gigantes descansaron ayer tarde, pero Miller Huggins y sus Yankees celebraron un gran match de exhibición con los Reds de Cincinnati en los terrenos de St. Petersburg y esto me dá oportunidad de escribirles algo sobre los líders de la Liga Americana en 1926.

Ambos teams jugaron con mucho vapor, ofreciendo la impresión de que estaban a mitad de temporada. Los Reds hicieron uso de sus pitchers surdois, pero los novatos del New York batearon con oportunidad y alcanzaron la victoria 2 por 1.

Nunca he visto ganar un juego en el noveno inning en la forma que lo hicieron los Yankees. Huggins empleó a sus jugadores nuevos para el ataque y los muchachos le respondieron perfectamente, anotándole con varios hits la carrera que decidió el match para su team.

Julian Wera, un antesalista joven que sustituirá a Dugan a mitad de la temporada cuando el veterano dé nuestras de decaimiento, abrió la entrada con un hit durísimo hacia el center field, inmediatamente Huggins sustituyó a Pat Collins por Ray Morehart, y el novato le respondió con otro single por encima de tercera, que envió a Weria hacia segunda. Earl Combs, batcando por Hoyt, se sacrificó generosamente por la línea de tercera y los embasados adelantaron una base respectivamente.

En estas condiciones, Mark Koenig fué al bat, y como el muchacho está batcando terriblemente, Hendricks ordenó al pitcher Kolp que le diera la base. Con tres en bases y un out, Durst ocupó su turno al bat, y produjo un bestial batazo por el centerfield que parecía un home run. Christensen corrió desesperadamente y lo engarzó pero no pudo impedir el pisa y corre de Wera, quien de esta manera anotó la carrera de la victoria.

Bob Meusel, el desdichado player de los Yankees, causante de la derrota del team en el último juego de la serie mundal, fué uno de los héroes de éste juego. En el primer inning hizo dos cogidas salvajes que impidieron carreras de los Rojos. Primeramente corrió hacia las cercas para engarzar el batazo de Walter Christensen y después aceptó una línea durísima de Pinelli que parecía hits. En el quinto hizo otras dos cogidas por el estilo y no contento con eso, se aprovechó de una curva del zurdo Nehf en el sexto inning, para anotarse su primer jonrón de la temporada.

Artie Nehf pitcheó una gran pelota para el Cinci, pero dos batazos seguidos le hicieron salir del box. Waite Hoyt le disparó un toletazo durísimo por el box que le dió en una pierna y aunque fué out en primera, lo debilitó completamente. Después vino Koenig y bateó un hit al left field. Nehf se quejó de dolores en la pierna y Kolp fué enviado al box en su lugar.

El veterano lanzador ha recuperado su viejo dominio sobre la bola. Cierto que los Yankees le batearon tres hits en dos innings, pero también ponchó a tres Yankees, entre ellos: Gehrig y Ruth.

Los Reds hicieron su carrera por hit de Pittinger, una especie de sacrifice de Piccinich y buen hit de Artie Nehf, que se aprovechó de una recta de Wayte Hoyt.

Los pitchers Yankees, Ruether y Hoyt actuaron muy bien y parecen hallarse en condiciones para el inicio de la temporada. Ruether usó mucho de sus curvas y solo permitió cuatro hits. Grabowski, el nuevo catcher de los Yankees, batea duro, pero no es gran cosa mascoteando.

Acompaño el score del juego, y más adelante enviaré detalles de otros juegos que se efectúen por la Florida.

J. MARTINEZ

CINCINNATI (N.)	V	C	H	O	A	E
Chtensen, cf	4	0	1	1	0	0
Pinelli, 3b	4	0	1	2	0	0
Allen, rf	2	0	1	0	0	0
Walker, rf	2	0	1	0	0	0
Bressler lf	4	0	1	2	0	0
Zitzmann, lf	0	0	0	1	0	0
Kelly, 2b	4	0	0	2	3	0
Pipp, 1b	2	0	0	7	0	0
Schwab, rf	2	0	0	4	0	0
Pittenger, ss	4	1	1	1	4	0
Picinich, c	4	0	1	6	0	0
Rixey, p	1	0	1	0	1	0
Nehf, p	1	0	1	0	1	0
Waykoff	0	0	0	0	0	0
Kolp, p	1	0	0	0	1	0
Tatal	35	1	9	26	10	0

NEW YORK (A.)	V	C	H	O	A	E
Koenig, ss	4	0	1	0	2	0
Paschal, cf	3	0	1	1	0	0
Durst, cf	1	0	0	1	0	0
Ruth, rf	3	0	1	1	0	0
Gehrif, 1b	3	0	1	1	0	0
Meusel, lf	4	1	1	5	0	0
bMorehart	1	0	1	0	0	0
Lazzeri, 2b	4	0	0	3	2	0
cCombs,	0	0	0	0	0	0
Dugan, 3b	3	0	0	0	1	0
Wera, 3b	1	1	1	0	1	0
Grabowski, c	2	0	2	1	1	0
Collins, c	1	0	0	5	0	0
Ruether, p	1	0	0	0	2	0
Hoyt, p	1	0	0	0	3	0
dA. Gazella	1	0	0	0	0	0
¿Funk	0	0	0	0	0	0
Total	33	2	9	27	12	0

xTwo out when ginning run scored.
a Batted for Rixey in fifth.
b Batted for Collins in ninth.
c Batted for Hoyt in ninth.
d Batted for Ruether in fourth.
e Batted for Grabowski in fortuh.

Cincinnati . . . . . 000 000 100—1
New York . . . . . 000 0001 001—2

Two base hit—Picinich. Home runs—Meusel. Sacrifices— Combs, Durst. Stolen bases—Pittenger. Left on bases—Cincinnati 8, New York 9. Double play—Ruether, Grabowski and Gehrig. Hits—Off Ruether 4 in 4 innings. Hoyt 5 in 5. Rixey 4 in 4. Nehf 3 in 2 1-3, Kolp 2 in 1 2-3. Bases on balls—Off Hoyt 1, Rixey 2. Kolp. Struck out—By Hoyt 3. Rixey 1, Nehf 3, Kolp 1. Umpires—Rowland and Lohr. Time of game: 1:53.

Aquí tenemos el bote motor "Cuba" días antes de las regatas, en el astillero preparándose para las competencias internacionales que dieron término ayer, día en que esta lancha, propiedad del general Machado y del doctor Céspedes, se volcó al tratar su timonel de seguir el curso de la "Miss Palm Beach".

TOPICOS FUTBOLISTICOS

(A CARGO DE "PETER")

Tercer Grupo: Aragón — Vizcaya — Guipúzcoa

Athléctic, 1; Real Zaragoza, 0

BILBAO, 27. — El campo de San Mamés, está lleno a la hora de comenzar el partido. En la afición hay cierta ansiedad por conocer el juego del Real Zaragoza, en el que forman algunos vascos. El pronóstico general confía, naturalmente, en un fácil triunfo del subcampeón vizcaino.

Los equipos forman así:

Athlétic.— Vidal, Alfonso, Careaga, Jaunín, Arteaga, Carmelo, Legarreta, Lafuente, Suárez, Travieso, Eguía, Calvar. La baja a destacar es la de Anatol en la defensa.

Real Zaragoza.— Zubeldía, Urdiroz, Salas, Pujana, Douder, Arilla, Monforte, Ugarte, Sotillos, Montesinos, Costa. En estas líneas faltan Jacobo, lesionado, y Pelró, descalificado. Además están enfermos los dos suplentes Lozano y Santías.

En el primer tiempo el juego tiene poco de brillante, contribuyendo a su deslucimiento el fuerte viento reinante. La línea de ataque bilbaína dá poco rendimiento por falta de cohesión y falla constantemente. El viento sopla a favor de los zaragozanos, que gracias a ello avanzan algunas veces, obligando a enérgicas intervenciones de Juanín. El tiempo transcurre sin que nadie marque. Se han tirado, en esta primera parte, 3 corners contra el Zaragoza y uno contra el Athlétic; éste obtenido en el último minuto, por cesión, de cabezazo de Alfonso Careaga. El empate a cero conque ha terminado el primer tiempo ha decepcionado al público que no disimula su frialdad al retirarse los jugadores bilbainos.

Esta manfestación "frigorífica" se repite al reaparecer los equipos, pues mientras el Zaragoza es saludado con una ovación, a los athléticos se les acoge indiferentemente.

Ahora el viento favorece al Athlétic, razón por la cual se cree arrollará a su contrario.

El Zaragoza sale con muchos pies, llegando hasta las proximidades de la portería, rechazando Vidal un tiro. Avanza Suárez, en réplica, pero chuta mal y desviado.

A poco Montesinos hace una rápida escapada que termina en pase a Ugarte; éste le devuelve el balón, pero José Montesinos está offside. Por su parte Lafunete escapa también y Urdiroz devuelve seguro. Lo más notable hasta ahora es un remate de Carmelo, pero demasiado alto. Se castigan dos "fouls" en poco tiempo: uno de Eguía a Zubeldía y otro de Carmelo a Sotillos.

Travieso no rinde juego eficaz en el centro del ataque, por obstinarse en el pase demasiado largo; el dominio athlético es intenso, pero igualmente inútil. Travieso chuta desde lejos, por encima del larguero.

Montesinos es castigado por descarado fould a Careaga.

El Athlétic sigue dominando hasta entablecer un verdadero cerco sobre la puerta del Real Zaragoza. Montesinos ha abandonado el imposible ataque y actúa como tercer defensa o como cuarto medio.

Se tira un corner por Calvar, muy ceñido, provocándose una melée que dura buen rato, hasta que el remate alto del propio Calvar lo pone término.

Un chut cruzado de Calvar rebota en Pujana y va a corner que lanza Calvar y Zubeldía despeja de puño. Otro corner en que incurre Montesinos, no tiene consecuencias por chutar Calvar a fuera. Los zaragozanos están literalmente acorralados, despejando de cualquier modo.

A los veinte minutos, Carmelo, desde ocho metros de la línea de defensa empalma al fin un enorme chut con la derecha, y el balón entra por la parte superior de la portería, como exhilación. La gran jugada del delantero internacional es saludada con muchos aplausos. Con esto se animan los athléticos, por lo que la defensiva aragonesa es más intensa, brillando especialmente Montesinos, en este aspecto.

El Athléctic vuelve luego a desconcertarse otra vez, aunque sin dejar de dominar. Urdiroz cede un corner, mal botado por Calvar. A un centro de este mismo extremo, Zubeldía saca de puño a corner, que Lafuente remata mal. Todavía se sacan otros dos balones de esquina y ambos sin consecuencias. El público, decepcionado, ya abandonando lentamente el campo. No se registra ya ninguna jugada digna de anotarse hasta el final, en el que los espectadores exteriorizan su protesta.

El triunfo del Athlétic, como bien a las claras indica el resultado, ha sido extremadamente pobre. Sin duda confió demasiado en su superioridad frente al rival que venía a su propio terreno y esto le hizo no apretar demasiado al principio, en que, además, tuvo el viento de cara. Luego, la heroica defensiva de los aragoneses hizo lo demás. —**Emilio P. de Neguri.**

Arenas, 1; Iberia, 0

ZARAGOZA, 27. — Con una tarde espléndida y el campo rebosante han contendido estos equipos. Al salir al campo son ovacionados y se formaron así:

Arenas; Jáuregui, Vallana, Careaga, Laña, Urresti, Crispulo, Anduiza, Rivero, Yermo, Sesúmaga, Robus.

Iberia: Jaumandreu, Ostalé, Rubio, Gurruchaga, Escurdia, Zulaica, Cadarso, Campos, Sauca, Juliac, Arróstegui, Arbitra Vilalta (Cataluña).

El primer ataque del Arenas es desbaratado por Ostalé, contestando el Iberia pero Campos pierde el balón ante una entrada de Vallana. Anduiza centra encima de la puerta, despejando Jaumandreu. El primer corner del Iberia, tirado por Aróstegui, es despejado por Urresti. Sigue un pequeño dominio del Iberia, contestado por el Arenas. Unas acrobacias de Yermo causan inquietud a los locales. Hay un dominio alterno en estos primeros minutos. Pero a los doce minutos, en avance del trío central arenero, Gurruchaga tiene un fallo fatal ante la puerta. Yermo, bien colocado, aprovecha para lanzar con enorme oportunidad un cañonazo que es el tanto de la victoria.

Juliac, que regatea demasiado, es zancadillado en el área, pero el árbitro pita el castigo como golpe franco. Aróstegui lo tira bien, orginando una gran melée con varios remates de Campos, Sauca y Ezcurdia, despejando al fin Vallana.

El Iberia domina y un pase enorme de Arróstegui a Juliac, que chuta, es desviado con la mano por Laña al área. Vilalta no señala la falta y se produce una bronca formidable. Se hace el juego en el centro, jugando mejor el medio centro arenero que el del Iberia.

El Arenas domina después y Sesúmaga lanza un gran tiro que para Jaumandreu. Rivero tira fuera. Luego el Iberia presiona algo, actuando muy bien la línea media, sobre todo Zulaica. Urresti da una mano. Tira el castigo Gurruchaga, pasando a Cadarso, que centra, despejando Urresti, claramente con el puño, sin que Vilalta se dé por aludido. El escándalo es épico. Para enmendarse el árbitro se excede tocando castigos imaginarios al Arenas, con lo que el público, en lugar de calmarse, se excita más.

Domina el Iberia, siguiendo los castigos invisibles. Una colada enorme de Yermo, es salvada providencialmente por Ostalé, que desvió con el pié a corner.

En el segundo tiempo el Iberia sale con grandes bríos, imponiéndose desde el primer momento. Souca falla ante la puerta un tanto hecho.

Un corner tirado por Cadarso lo despeja Rivero. Yermo remata un centro que para Jaumandreu, Juliac remata de cabeza un corner, fuera, y Rivero tien una colada con un tiro que afeita el larguero.

La presión del Iberia aumenta, pero sin fruto por la defensa arenera. Yermo luego malogra un tanto. Siguen veinte minutos de presión aplastante, sobresaliendo jugadas de Juliac, que estropea Arróstegui, por retener demasiado el balón y no correr ni internarse. Un corner lo remata Campos estupendamente, hallando a Jáuregui descolocado, pero Vallana salva inverosímilmente el tanto con una oportunidad pasmosa.

Juliac arrebata a Críspulo un balón que Campos lo cede a Cadarso que lo pierde. Robus bombea, saliendo demasiado Jaumandreu, pero al fin se salva el peligro. Otra acrobacia de Yermo obliga a Ostalé a emplearse a fondo, quitándole el balón.

De aquí al final, el Arenas, agotado, es dominado en absoluto, pero Arróstegui va de mal en peor, causando la desesperación del público.

Resumiendo brevemente el encuentro, se puede decir que el Iberia debió ganar. Jugó tanto com el Arenas.

Y Vilalta pasó a éste tres penaltys imperdonables.

Luego quiso enmendarse y lo hizo peor.

Los mejores han sido Jaumandreu, Zulaica, Juliac y Campos, y la defensa, supliendo los fallos de Ezcurdia, por el Iberia; y por el Arenas, Vallana, Urresti, Juregui y Yermo. Este en los remates, Careaga, colocado, pero muy fallón. Ampliaré los comentarios. — Egs.

LOS DODGERS TRATAN DE ADQUIRIR A HUGH GRITZ

Aprovechándose de que los Reers de Cincinnati tienen todavía en su lista de rebeldes al infield Hughey Critz, Wilbert Robinson, el manager del Brooklyn, se ha puesto al habla con el Presidente Hermann, a fin de iniciar una transacción.

Robinson está dispuesto a pagarle a Critz cuanto pida, con tal de tenerlo en su line up para 1927. De esta manera, Babe Herman iría a la inicial. Critz en la segunda, Patridge en tercera y Johnny Buttler se quedaría en el short stop, los que formarían un infield de primera calidad, que es lo único que le falta al Brooklyn para competir con los demás teams.

A cambio de Critz, Robinson ha ha ofrecido los servicios de dos pitchers, creyéndose por todos que sean Mc Graw y Rube Erhhadrt, que han ofrecido buenas demostraciones en otras temporadas.

Los "Cardenales" Para Repetir Deben Vencer Algunos Inconvenientes

El team que ganó el pennant de la Liga Nacional en 1926 no está en disposición de entablar lucha con los Gigantes, Piratas y Rojos que se han reforzado convenientemente. Es extraño que Bob O'Farrell no haya buscado buenos reclutas.

Este es el sexto de una serie de artículos que iremos publicando en estas planas de sports del DIARIO DE LA MARINA, sobre las condiciones actuales de los diversos teams que aspiran al triunfo en las Grandes Ligas de base ball.

El noventa y cinco por ciento de los fanáticos se pregunta actualmente: ¿Quién ganará en las Mayores? Y como nadie puede predecirlo, pues los diez y seis teams contendientes están haciendo excelente trainning y cuentan con magnífico material, nosotros nos proponemos señalar las posibilidades de cada uno, detallando sus puntos débiles y fuertes del momento.

Escogemos para nuestro capítulo de hoy, al St. Louis Nacional, a los Cardenales, que el año pasado ganaron por primera vez en pennant de la Liga y que ahora, con un nuevo manager, tienen intenciones de repetir.

ST. LUIS CARDENALES	G.	P.	Termin.
1924	65	89	Sextos
1925	77	76	Cuartos
1926	89	85	Primeros

Surgiendo inesperadamente del montón, los Cardenales ganaron en 1926 el pennant de su liga y más tarde la serie mundial a los Yankees, sin embargo, ahora han tenido algunas reformas, y podrán considerarse dichosos si terminan más arriba del cuarto lugar.

Vamos a repetirlo otra vez, pero no porque a muchos se les haya olvidado, sino sencillamente, para tener una base para este artículo. "El año pasado no ganó el mejor team en la Liga Nacional, ni tampoco ganó el mejor team en la serie mundial!" En estos marchan acordes casi todos los grandes críticos de baseball.

Los Cardenales de St. Louis inspirados por un hombre como Hornsby y aprovechándose de los errores que cometían Piratas, Gigantes y Rojos, obtuvieron por primera vez el triunfo en la Liga, pero este año, reforzados los demás teams y un poco escarmentados, lo más probable es que no repitan.

Realmente es difícil predecir lo que han de hacer los campeones mundiales en la próxima temporada de base ball. Por de pronto, han perdido los servicios de Roger Hornsby, quien se portó valientemente como director, al extremo que prefirió perder su prestigio como bateador con tal de mantener latente el espíritu de victoria. Y acompañando a esto, no se han ocupado de robustecer aquellas partes débiles del team, sino solamente se han limitado a realizar determinados cambios.

Todos conocemos los puntos fuertes y débiles del St. Louis, sin embargo, los directores de la novena parecen los únicos ciegos en este asunto.

Para nadie es un misterio que los Cardenales están muy fuertes en el infield, que tienen un outfield regular y un cuerpo de pitchers, un poco pasados de moda, que en cualquier momento pueden explotar causando la desgracia de sus simpatizadores.

Bob O'Farrell, el nuevo director, es uno de los mejores receptores de la época, pero se duda que dé resultado también un manager como Hornsby. Aparte de que si se ocupa mucho en la administración de la novena no podrá reportar buenos servicios como catcher. A Roger le pasó eso el año pasado y a Sisler le ocurrió otro tanto en 1925.

Con Jim Bottomley en primera, Frish en segunda, Lester Bell en tercera y Tommy Thevenow en el campo corto, los Cardenales poseen un infield de alta calidad, que merece todos los honores de la crítica, pero téngase entendido que sólo podrán brillar en la próxima season si Frish y Bottomley vuelven a su antigua forma y Bell y Thevenow repiten su actuación de 1926.

Cuando Ray Blades se hirió en la pasada temporada, los Cardenales siguieron su marcha triunfal con los auxilios de Bill Southworth, Douthit, Holm y Hafey, pero, eso fué algo inesperado que puede repetirse. Southworth podrá volver de nuevo, pero Hafey y Holm son muy medioces para meterse en esos compromisos.

Si Blades recupera su salud, entonces los Cardenales tendrán un chance bueno en la Liga. Pero los partes de avance llegados desde Avon Park, en la Florida, donde se preparan los champions, dicen que Ray se siente todavía resentido y que no puede actuar con rapidez.

Agregado a esto, podemos decir que el pitching staff es de cuidado. En él figuran muchos viejos que, en cualquier momento pueden patinar, ocasionando la caída del team. Bob O'Farrel hizo muy mal en no adquirir dos o tres novatos de valer, pero él supone que el milagro de 1926 volverá a repetirse y esto le matará en sus aspiraciones.

Grover Alexander tiene ya 41 años y no está pasa esforzarse mucho. Jess Haines tiene 35; Jimmy Ring, 33; Bill Sherdel, 31 y Arthur Reinhart anda por esa marca, lo que quiere decir que el staff completo está lleno de veteranos. Después vienen Flint Rhem, que puede o no dar resultado y Herman Bell, Vic Keen y Cliff Dyer, que no sirven ni para cerrar un desafío que esté ganado.

Los Cardenales tuvieron aire suficiente para resistir la lucha que les presentaron los Reds de Cincinnati en 1926, pero este año, habiéndose reforzado los demás teams y estando ellos en iguales condiciones, dudamos de que repitan su labor. Y sinceramente declaramos que si los pitchers antes mencionados no repiten sus trabajos de 1926, el team decaerá notablemente y a duras penas podrá llegar a la primera división.

Nuestro resumen sobre los Cardenales es:

Que Bob O'Farrell, el nuevo manager se ha dormido mucho sobre sus laureles, y que no habiendo comprado nuevo material, se verá en gran apuro a mitad de temporada si a los veteranos se les ocurre dar algunos patinazos, como sucede con frecuencia.

JUEGOS DE EXHIBICION CELEBRADOS AYER EN LOS ESTADOS UNIDOS

EN SAN ANTONIO, TEX.

	C.	H.	E.
Detroit	010 103 100	6	12 3
San Antonio	300 000 001	4	10 4

Baterías: Holloway, Gibson y Basler, Lee, Williams, Margan y Wirts, Arzatti.

EN NEW ORLEANS:

	C.	H.	E.
Boston (A)	000001110	3	7 0
N. Orleans (SA)	000002000	2	8 2

nxá..uessM,,ew . etao et e etannn

Baterías: Russell, MacFayden y Hartley; Osborne, Hodges, Freeman y Lingle-Corley.

EN LOS ANGELES, CALIF.

	C.	H.	E.
Chicago (N)	400012021	10	16 2
Hollywood (PC)	130010000	5	8 2

Baterías: Root, Jones y Hartnett; Mulcahy, Fullerton y Cook.

EN DALLAS, TEX.

	C.	H.	E.
Chicago (A)	000100100	2	4 0
Dallas (TL)	20000200x	4	9 3

Baterías: Connally, Lyons y Mac Curdy; Shuman, McColland y Berry.

EN MIAMI, FLA.:

	C.	H.	E.
ST. Louis (A)	000000003	3	6 2
Cincinnati (N)	02300001x	6	11 0

Baterías: Gaston, Nevers y O'Neil; Nehf, Donohue y Hargrave.

EN SAN FRANCISCO, CALIF.:

	C.	H.	E.
Pittsburgh	220000000	4	6 1
Mission	001000000	1	6 1

Baterías: Nichols, Tauscher y Spencer; Christian, Dumovich y Whitney.

EN DALLAS, TEX.:

	C.	H.	E.
Chicago (A)		2	4 1
Dallas		4	8 3

Baterías: Lytns, Connally y Crouse; Shuman y McColl.

EN BEAUMONT, TEX.:

	C.	H.	E.
Detroit	100000002	3	6 1
Beaumont	04710000x	12	11 3

Baterías: Knejs, Doyle y Woodall, Mc Connell, Phillips, J. Robertson y C. Robertson.

UN LIBRO IDEAL PARA LOS ESTUDIOS MERCANTILES

ARITMETICA MERCANTIL

por el

DR. ISIDRO PEREZ MARTINEZ

Una obra sencilla, clara y metódica, que contiene todas las reglas de la Aritmética Mercantil. Es de utilidad a Contadores, Tenedores de Libros, Dependientes de toda clase, etc., y sobre todo a los ESTUDIANTES de Escuelas y Academias Comerciales. El autor, pedagogo práctico, ha redactado su libro del modo más sencillo para que sea comprendido fácilmente por todas las inteligencias.

Trata de toda clase de pesas y medidas y la equivalencia de todas ellas, con las pesas y medidas de Cuba, y el sistema métrico decimal. Medidas de volumen y sus equivalencias. Monedas de todos los países, cambios y sus equivalencias entre sí y otros datos de gran interés.

Es la obra más completa y más práctica que se ha editado en la materia.

Precio del ejemplar en 4o. encuadernado en tela $2.50

SPENGLER (OSWALD).—LA DECADENCIA DE OCCIDENTE. Bosquejo de una Morfología de la Historia Universal. Tomo IV y último. Trata de las perspectivas de la Historia Universal. 1 tomo en 4o. a la rústica $1.80

Encuadernado en tela $2.50

PODEMOS SERVIR EJEMPLARES COMPLETOS DE ESTA OBRA NOTABLE.

LA ARQUITECTURA MODERNA EN ESPAÑA. CHALETS. Magníficos dibujos con primorosos modelos de Chalets modernos, propios para Arquitectos, Propietarios y dibujantes. 1 carpeta con 16 modelos diversos, mostrando el aspecto externo en fotografía y el plano repectivo $2.60

GIMENEZ CABALLERO (E).—CARTELES. Crítica. 1 tomo en 4o. mayor a la rústica $2.60

GENIN (AUGUSTO). —EL ROBINSON ESPAÑOL. Manuscrito de fines del Siglo XVIII, salvado de la destrucción y publicado con notas. Madrid. 1 tomo en 4o. a la rústica $1.20

VASCONCELLOS (JOSE). —INDOLOGIA. Una interpretación de la cultura Ibero Americana. París. 1 tomo en 8o. a la rústica $1.60

KORSI (DEMETRIO).—EL VIENTO EN LA MONTAÑA. Poesías. 1 tomo en 8o. a la rústica $0.80

CERVANTES DE LOS RIOS (PEDRO).—EL LIBRO DE LOS CIEN SONETOS. 1 tomo en 8o. a la rústica $1.00

BIBLIOTECA DE CONOCIMIENTOS PRACTICOS

Forman esta Biblioteca, tomos en 8o. magníficamente impresos, que representan los últimos adelantos en todas las ramas del conocimiento humano, redactados en forma sintética y sencilla, para que sean útiles a todo el mundo.

TOMOS PUBLICADOS

HONCAMP Y WALSER (DRES). CALCIFICACIONES DE LAS ARTERIAS, DEL CORAZON Y DEL CEREBRO CON ESPECIAL CONSIDERACION DE LAS APOPLEGIAS Y PARALISIS. 1 tomo en 8o. a la rústica $0.30

KOLLEG (E) y WALSER (M).—LA GOTA, EL REUMATISMO, LA CIATICA Y LA DIABETES. 1 tomo en 8o. a la rústica $0.30

PACZKOWSKI (DR). Y KUHNER (Dr. A.)—LAS HEMORROIDES Y SU TRATAMIENTO NATURAL. Colección de obras útiles de Medicina popular. 1 tomo en 8o. a la rústica $0.30

PACZKOWSKI (Dr). ESTREÑIMIENTO CRONICO. SU ORIGEN Y SU CURACION NATURAL. Interesantísima monografía. 1 tomo en 8o. a la rústica $0.30

PACZKOWSKI (Dr.) ¿QUIERES DISFRUTAR DE SUEÑO AGRADABLE, DE HUMOR ALEGRE Y DE GANAS DE TRABAJAR? Un bosquejo higiénico. 1 tomo en 8o. a la rústica $0.30

WALSER (Dr. M).—LAS ENFERMEDADES DEL CORAZON. Edición ilustrada. 1 tomo en 8o. a la rústica $0.50

CASSON (HERBERT N.)—SECRETOS FINANCIEROS. Doce consejos para tener éxito. 1 tomo en 8o. a la rústica $0.40

HECHT (A). — EL ELECTRICISTA PRACTICO EN INSTALACIONES DOMESTICAS. Manual práctico para instalar con facilidad timbres, teléfonos, y alumbrado de corriente de baja tensión. 1 tomo en 8o. a la rústica $0.50

HOCH (JULIO).—EL CERRAJERO EN CASA. Magnífica edición ilustrada con 113 figuras. 1 tomo en 8o. a la rústica $0.40

SEIBT (ING).—CONSTRUCCION DE PEQUEÑOS ELECTROMOTORES, PARA CORRIENTES CONTINUA Y ALTERNA. Edición ilustrada. 1 tomo rústica $0.30

WATTER (HANS).—LA PEQUEÑA CENTRAL AEROELECTRICA. Modo de construir una instalación de turbina aérea y de una dinamo para carga de acumuladores. Edición ilustrada. 1 tomo rústica $0.40

VOIGT (E).—MANERA DE PINTAR Y EMPAPELAR HABITACIONES. 1 tomo $0.30

LA MODERNA POESIA

Obispo y Obrapía.—Apartado 605. —Teléfono A-7714. Habana

LIBRERIA GERVANTES

Avenida de Italia 66.—Apartado 1115.—Teléfono A-4958. — Habana.

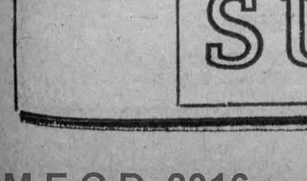

SALUD

La mujer que vive al aire libre conoce la gloria de la salud perfecta. Toda mujer debe saber que, para la higiene interna, para la limpieza interior del organismo, debe usar el mejor laxante:

LAXOL

Mujeres Enmascaradas

El enmascararse la cara con polvos, cosméticos, lociones y cremas, podrá engañar a uno mismo, pero no engaña a nadie más. No hay cutis tan hermoso como el natural, y ninguna mujer con la cara embadurnada será tan atractiva como la mujer cuyo cutis ha adquirido un estado saludable por medio del Ungüento Cadum. El masaje por la noche con Cold Cream y Ungüento Cadum, en partes iguales, conserva la piel en muy buen estado. Hace cesar al instante la picazón, y es muy calmante y cicatrizante. El Ungüento Cadum es bueno para el eczema, granos, manchas, escoriaciones, sarpullido, empeines, cortaduras, picaduras de insecto, etc.

FUME "EL CUÑO"

ESPECIALES

ARROZ

Estupendo Regalo

GUARDE LAS FAJAS PARA OBTENER

UN LINDO RELOJ PULSERA

SUIZOS GARANTIZADOS

PARA SEÑORAS Y CABALLEROS

CIGARROS "EL CUÑO" INSUPERABLES

— CARDENAS Y GLORIA — HABANA —

-J. RAMIREZ-

SUSCRIPTORES

para sus anuncios económicos no salgan a la calle ni paguen al contado. Llamen a los TELEFONOS: M-3378 y M-4115

M.E.C.D. 2016

SOCIEDADES ESPAÑOLAS

RESULTO CONCURRIDO Y BRILLANTE EL BAILE INFANTIL CELEBRADO AYER EN EL PALACIO DEL CENTRO GALLEGO

Ayer, como oportunamente anunciamos, se celebró el Baile Infantil organizado por los trovadores de la Sección de Orden, que a Fernando Prego tienen por Capitán, Capitán y trovadores que celebrándolo obtuvieron un gran triunfo más para sumarlo a los muchos ya tenidos en la temporada carnavalesca actual, que fué brillante por todos conceptos.

Al baile concurrieron más de tres mil niños; que con la gravedad de los hombres bailaron como reyes y reinas, como duques y duquesas, como pierrots con las colombinas, como los gitanos con las gitanas, como las majas con los majos, como los toreros con las chulas, como los locos con las locas y como los poetas con las poetisas. Cuatro horas de gracia, de alegría y donaire en el mundo infantil.

Para ellos tuvieron los trovadores y su Capitán caricias, besos, flores, juguetes y bombones.

He aquí sus nombres y sus trajes:

Carmen Luisa Alen Fernández muñeca; Josefina Fernández muñeca; Pilar Alvarez, aldeana holandesa; Antonio Félix Ferga, príncipe de Gales; Carmen Soto gitana; Esperanza Aguiar, molino; Segunda Aguiar y Oliva, muñeca; Julia Cabrera colombina; Josefina Cabrera andaluza; Dolores Pargo, sala; Emilia Alvarez, capricho; Soledad Alvarez capricho; Eloisa Cervera, gitana; Amelia Cervera, capricho; Domitila Hernández criada; Eloina Viera, apache; Aurelia Rodríguez, sala; Bernardo González, oficial de marina; Dolores Fernández jardinera; Armando Muñoz, sala; Francisco Ugido sala; Irene Lante capricho; Dulce Lante capricho; Josefina Betancourt, capricho; Pedro Lante, sala; Seida Penichet, colombina; Carmita Rodríguez cordobesa; Felipe Rodríguez arlequín; José Permuy, sala; Alberto Permuy, marino; Pilar Rosa sala; Minina Justi, sala; María Antonia de Lara, sala; José Manuel Justi, sala; Jesús de Lara sala; Mercedes Canovaca sala; Carmen Lorenzo, capricho; Pilar Cuervo, sala; Margarita Poli gitana española; Carmen Pousa, holandesa; Consuelo Duarte sala; Caridad Valdés, capricho; Paquita Valdés mariposa; César Mena Serra, sala; Carmen Fernández sala; Margarita Fernández, sala; Elvirita Fernández sala; Estela Fernández sala; Josefina Aruñada, asturiana; Aurora Aruñada, gallega; Zoila Aruñada sala; José López príncipe de Gales; Antonio López, sala; Luisa López sala; Hortensia Llaguno, de cheik; Alicia Fernández princesa rusa; Violeta Nesta, dama antigua; Paula Domínguez vizcaína; Electa González, violetera; Rafael Valdés sala; Aracelia Padrón arco iris; Amado Lorenzo, capricho; Luz Lorenzo, capricho; Rafael Fernández sala; Ramón Gómez, sala; Concha Durán domadora; Conchita Arresen mota; Lucio Arresen, vizcaíno; Rosa Ravelo pierrot; Guillermo Bello, pierrot; Manuel Tacornal, sala; Manuela Martínez sala; José Naveira guardia marina; Eduardo Santes, sala; Osvaldo Santes sala; Antonio Santes, sala; Lidia Lupe, turca; Leopoldina Lupe andaluza; Sara Palmieri, muñequita de Lency; Concha Durán domadora; Lolita Méndez interrogación; Esther Gutiérrez, sala; Elena Almeida maja española; José Méndez, oficial de marina; Mario Romero, vizcaíno; Elena Prado sala; Herminia Prado, sala; Angel Prado sala; Fernando Prado marino; Manolo Prada, sala; Clara Luz Pérez jardinera; Julio Pérez, sala; Gilberto Gutiérrez sala; Hortensia Ruiz, sala; Luz Alonso, sala; Manuelita Herrero sala; Matilde Garavito, caramelera; Carmen Alonso, de sala; José Herrero, sala; Carmen Cabrera corazonesa; Mercedes Cabrera muñeca parisién; Mercedes Escorto, sala; Guillermo Granadas, de pierrot; Miguel Cadalso sala; Ernesto Escoto, sala; Rosa Vázquez colombina; Aida Vázquez, colombina; Concepción Herrero sala; Teresa Herrero sala; Gloria Padrón, muñeca; Carmen Rey, pescando corazones; Estela Padrón muñeca; Gustavo Rey pierrot; Esther Alfonso, capricho; María Teresa Llana, sala; Alfredo Llana sala; Benito Rosa, rajá; Nincita Pérez de 1830; Arístides Fogores, oficial de marina; Ana López jardinera; Pepito Escarpante, gallego; Paquito Escarpante sala; Ana Rosa Cartón, andaluza; Emelina Fraga, sala; Josefina Seijo sala; Regina Rodríguez sala; Jose Seijo, almirante de la armada; Isabel Martín, sala; Gloria Luhil muñeca; Zenaida Luhil dama antigua; Olga Lage, dama antigua; Siomara Lage dama antigua; Zulema Lage, dama antigua; Osvaldo Lage, capricho; José A. Lage pirata negro; Antonia Salazar sala; Sergio Salazar, sala; Margarita Goyas sevillana; Pura de la Cruz sala; Alfredo Tacronal, sala; Alicia Ruiz, sala; Dolores González gallega; Caridad Espinosa, de colombina; Rosa Espinosa colombina; Eduardo J. Prieto pierrot azul; Juan A. Prieto, pierrot azul; Josefina Fernández Capdevila, de sala; Celestina Suárez Fernández, capricho; Laura Suárez Fernández, capricho; José Suárez Fernández marinero; Blanca Luchino de Cleopatra; Miguel A. Grande de Marco Antonio; Osvaldo Grande, de Petronio; Raúl Alejo y Munjía, de Romeo; Manolo Alejo y Mujía de torero; Hilda Martínez, de muñeca; Alicia Martínez capricho; Fernando Martínez, pierrot; Alicia Meunier de girasol; Jorgelina Mounier de muñeca de teléfono; Sofía Diez de girasol; Ramoncito Laguna, de pierrot; Carlos Meunier, capricho; Pablo Alea Velar oficial de marina; José María Fontecha, de sala; Luis Dopico de sala; Vicente Dopico, de sala; José Manuel Dopico de sala; Vicente Dopico de sala; Mario Dopico, de sala; Armando Villa, de sala; Manuel González de sala; Jorge González de sala; Rodolfo Díaz, de sala; Heraldo Díaz, de sala; Hilda Pérez de florista; Zoraida Pérez, de muñeca; María Feria de muñeca; Dulce María Corrales, de apache; Sara Corrales de apache; Lolita Vázquez, de china; Esperanza Fernández de pirata; Francisca Paz, de pirata; Dulce María Jordán, de violetera; Tula Reynier, de violetera; Raúl Jordán de zorro; Joaquina Alvarez, de andaluza; Pura Méndez, de aldeana; Erundina Alvarez de andaluza; Joseito Alvarez de príncipe de Gales; José Carrasco de zorro; Roberto García, de sala; José Bugarín de sala; Armando Gugarín, de sala; José Gato, de polaco; Mariano Franco, de Uzcudun; José Alvarez de Don Juan Tenorio; José Tuña de Flor de The; Francisco Fernández de aldeano griego; Aurorita Pérez y Ramos de princesa oriental; Zenaida Pérez, de colombina; Arturo González, de pierrot; Margarita Córdoba, de sala; Blanca López, de noche clara; Herminia López de noche clara; Juana González de china; Esther González de gallega; Jesús López de sala; José López, de sala; Zilia Tejada, de Conchita Panadés; María Morales de ¡ay que ver! Berta Suárez de ¡ay que ver! Bebita Batba de ¡ay que ver¡ José López de sala; Terina Luengo, de sala; Pedro Luengo, de pierrot; Aida Linares, de sala; Elvira Otilia, de sala; Margarita Canteo dama antigua; Adelita Vidal de violetera; Estela Puerta de sala; Armando Marín de pierrot; René Manresa, de sala; Evelio Villate, de sala; Elia Martín, de capricho; Esmeralda Lores, de capricho; Nieves Lores de capricho; Esther Rodríguez de Cuba; María de los Angeles Rouco de sala; Manuel Rodríguez de sala; Nena Vázquez, bailarina Raquel Riesgo, violetera; [illegible]ia Castro, sala; Matías Hernández, sala, [illegible]atolia López rosa encarnada; Carmen López sala; Etge Jero sala; Jorge Martínez, sala; Emilio Piñeiro sala; Josefa Esquivel, sala; Mercedes Esquivel, valenciana; Camilo García príncipe de Gales; María Lanes, de Panchita; Berta Lanes de capricho; María Casanova, d ecapricho; Gloria Casanova de criada; Pepito Rey Pérez de teniente; Adolfito Rey Pérze, de teniente; Delia Suárez, de gallega; Margarita Lara de violetera; Mercedes Pedero, colombina; Ana Rosa Alvarez sala; Nicolás Couto apache; Carlos Díaz Torres, sala; Mariano Pérez oficial de marina; Raquel Bello, de primavera; Berta Méndez, camarera; María Méndez bailarina; Estela Fernández, bailarina; Ogelia Martínez sala; María Monjita sala; Marta Monjita, sala; Eva Ortega cantinera; Zoraida García, de cantinera; Josefina Menéndez de sala; Angelina Areces, violetera; Mercedes García, de muñeca; Josefina Díaz de sala; Aida Díaz, de sala; Juan Vélez de sala; María Jarrón, gallega; Estela Vélez gallega; Eleuteria Jardón capitán de barco; Mierta del Cerro, Reina Panchita; Algina Capote, cantinela del Sevilla; Hortensia Vales, de segundo imperio; Carmen Pereira de sala; Aurora López de sala; Josefina Sánchez aldeana; Sofía Sánchez de Primavera; Georgina Sánchez, de aldeana; Anastasia Rego de sala; Valentina Mollano ,de sala; María Hernández, de sala; María Rosa López, de sala; Alicia López de camarera; Luisa Nieto de sala; Conchita Rodríguez de sala; Olguita López, de sala; Josefina Sánchez Luis XV; Lidia Nieves, sala; Alicia Santamarina, de molinera; Mercedes Sánchez, de sala; Margot García de sala; Carmen Conde de capricho; Ana Rosado, de capricho; Olga Ruiz de bailarina; Emilia Luarte, de mariposa; Matilde Peuih, de sala; Carmen Barranco, de primavera; Olga Barranco de primavera; Luis Barranco de sala; Humberto Castillo, de sala; Carmen Fraga de americano; Elisa Hernández, de sala; Manuel Fernández, de sala, Ofelia Sánchez, de sala; Rosa Hola de sala; Caridad Hola de dama antigua; Julio Gómez, de sala; Pedro Gómez de payaso; Mercedes Guin, ladrona de corazones; Nieves Sanz de sala; Hilda Tosel, de dama antigua; Aida Medrano, de bailarina; Caridad Arévalo de sala; Enrique Carballo de sala; Margarita Carballo, de sala; Olga Lanza de sala; Luisa Seco, de maja; Dulce Duarte, dama antigua; Luisa Cabrera de sala; Carmen Durán, de sala; Joseito Cabrera de almirante; Francisco Montero de pierro; Alfonso Bengochea de sala; Carmen Triana, de capricho; Josefina Moreno, de capricho; Carmelina Salas, de dama antigua; Hortensia Martínez de sala; Esther Rodríguez, de sala; Pepito Garcsía de payaso; Manuel Santos de sala; Dolores Otero, de capricho; María Alonso de sala; Josefina Castro, de sala; Carmen Ueme, de gallega; Esther Rodríguez de sala; Blanca Fernández, de sala; Alberto Pérez de payaso; Manolita Pérez de payaso; Cuca Montalvo, de manola; Agustín Sánchez de sala; Edmundo Fernández, de sala; Valeriano Alonso, de sala; Hilda Gutiérrez de criada; Elisa Estévez, de criada; Mercedes Martín de criada; Beatriz Fernández de sala; Rosa Iglesias, de sala; Cándida Iglesias de sala; Amelia Pérez, siglo XVII; Juana Roque de molinera; Josefa González, de capricho; Gloria Acevedo, de capricho; Mercedes Pérez de sala; José Blanco, de saala; Guadalupe González de crisantemo; Juan Domínguez de sala; Olga Rey colombina; Lola Cortés, bailarina; José Alvarez, gitana; José Correa, sala; Joaquín de la Cruz bailarín; Oscar del Valle, bailarina; Antonio Gato de pierrot; Caridad Soto de violetera; Matilde Carrillo de capricho; Carmelina García, de bailarina; Julián Pérez, de asturiano; Mercedes Hernández, de gallega; José Pérez de sala; María González de florista; Ofelia Alvarez de sala; Raquel Alvarez de sala; Miguel Alvarez, de sala; Andrés Seija, de sala; Ramón Esmirt, de sala; Francisco Pérez, sala; Mercedes de Rocal de sala; Manuel de Rocal de sala; Pura Rodríguez florista silvestre; Margot Rodríguez de gitana húngara; Alfonso Franco Sotolongo, de sala; Nieves Gómez, de sala; María Antonia Martínez, de sala; Generosa Gómez, de sala; Elena Cid de sala; René Rodríguez de sala; Gustavo Tenas de príncipe de Gales; Teresa González de sala; José Moré, de sala; Rosa García, de sala; Teresa Alvarez, de sala; Caridad Rodríguez de capricho; Marta Rodríguez, de muñeca; Rolando Rodríguez de zorro; Celia Cousido de colombina; Arturo Rivero de oficial de marina; Octavio Sierra de oficial de marina; Isabel Díaz, violeta; María Lola, botón de rosa; Antonio Rodríguez, de sala; Emilio Casal de sala; Pedro Pérez, de sala; Antonio Pérez, de sala; Amalia Vidal de sala; Carmita Suárez de sala; Carmelina Rey, de sala; Luisita Suárez, de sala; Claudio Suárez de sala; Daniel Rivas, oficial de marina; Aida González, de sala; Antonio López de sala; Manuel Domínguez de sala; Graciela Rivero de sala; María Luisa Miró, de aldeana antigua; Zoila González, de aldeana; Luis Reyes de sala; Ekia Valera, de sala; Luisito Perera de payaso; Gloria y Josefina Fraga, de pierrots; Isabel Barreto de sala; Aida Suárez de sala; Elena Ramiro, de bailarina; Silvia Martínez de gitana; Sara Moreno, de sala; José Arenal, desala; Lucía Jiménez traje de época; Pura García aldeana; Graciela Pérez, de capricho; Aurelio Pi de sala; María Sampedro, de sala; Pastora Vila, de muñeca; Leonor Díaz de sala; Manuela López, de muñeca; Elvira López dama antigua; Pilar Pérez de crisantemo; Hortensia Pérez, de sala; Emilio Collado de sala; Angel Pena, de sala; Vicente Lago, de sala; Luis Rodríguez de sala; Vicente Blanco príncipe de Gales; Bertica González, bailarina; María Roque gallega; Esther Alvarez, de pierrot; Angelito Alvarez, cupido; Manuel Coto canillitas; Merceditas Real, de sala; Amelita Real de sala; Alejandrina López, de bailarina; Rodolfo Gutiérrez, de pierrot; Rolando Gutiérrez de pierrot; Pedro Antón, de sala; Estala Linas serrana; Elena Previn, colombina; Josefina Colomba, de colombina; Margarita Mariño dama de Pompadour; Marí adel Pilar dama antigua; Esther Piñeiro dama 1830; Aida Barruecos, dama antigua; Lucía Josefina, de capricho; Juana María Alvarez, de capricho; Ondina García de capricho; Eulalia López, de sala; Manuel López de capitán; Gilda Arias de colombina; Virginia Arias capricho; Miguel García, de sala; Marcos Roque, de sala; Francisco Alvarez, de sala; Fernando Alvarez, de sala; Elvira Iglesias de sala; Josefina Iglesias de fresa; Raquel Lázaro de odalisca; Rosita Bujones, circasiana; Josefina Bujones de gallega; Elisita Sánchez, de chupe; Concita Sánchez, de chupe; Rubín Cuervo de capricho; Concepción Barrera, de pierrot; Esther Salgado de capricho; Hortensia Salgado de ramilletera; Hilda Valdés de sala; Esther Valdés, de violetera; Orlando Valdés Suárez, de marina; Osvaldo Valdés Suárez, de marino; Olga Sosa de reina; Hortensia Gómez de sala; Olga Rabazo, maja andaluza; Santiago Fernández de sala; Manuel Sierra de gala; Jesús Tellechea, de gala; Manuel Barral, de gala; Lleyita Rosende Cabrera, de odalisca; Sarita Rosende Cabrera de esclava; Elsita Rosende Cabrera de sultana; Margarita Yáñez, de andaluza; Carmen Yáñez de madrileña; Jesús Bravo, de sultán; Marta Marner de rosa; Julio Martínez, de sala; José Legomin Oria, de apache; Juan Legomin Oria de apache; Herminia Pernia marinera; Conchita Riera, marinera; Nena Fernández niña boba; Ofelia Fernández, de florista; Grace Fernández, de violtera; Juan A. Orozco, de pirata; Armando Fernández de Luis XV; Rodolfo Collazo, de Valentino; Alicia Alvarez de novia holandesa; Hilda López aldeana; Mirta del Campo aldeana; Aida del Campo, dama antigua; Ramón Alvarez,de payaso; Rogelio Pérez de marinero; Berta Luna Alvarez, de capricho; Benito Luna, de marino; Manuel Martínez de sala; Antonio Cueto y López Gavilán de sala; Lolita Becerra de gitana; Inés Gárate, de corazón; Blanca y Lilia Plá de pastora; René G. Martínez, de Valentino; Esperanza Castro, de sala; Josefina Castro, de sala; Josefina Fernández de dama turca; Angelina Fernández de dama turca; Luisita Fernández, de dama turca; Pepito Fernández de pelotari; Ricardo Peraza de marinero; Porfirio Batista, de marinero; Mario Peraza, de marinero; José M. Batista, de marinero; Victoria Valcárcel de capricho; Avelina García de capricho; Virginia Valc;rcel, de capricho; Marina Ponte de sala; Raúl Serra, de sala; José Carballeira de sala; Rogelio Romero, de sala; Francisco Quesada, de sala; rresoMntaupoeuoepoeu da de sala; Monserrat Martínez de bailarina oriental ;osefina Martínez, de bailarina oriental; Josefina, Conchita y Asunción Pernas de sala; José A. Pájaro de sala; Armando Luis Pájaro, de sala; Julio César Pájaro, de sala; Graciela Cao esclava del Sultán; Conchita Vázquez princesa oriental; José A. Vázquez, de payaso; José Venero Colmeneros, de sala; Raúl Hernández de sala; Aurora Abelleira de época; Carmela Abelleira, de primavera; Angel Rodríguez de Pompadour; Lidia Rodríguez, de Pompadour; Oscar Rodríguez de pierot; Marta Florencia, de Primavera; Orense Ibáñez, de Primavera; Armando Fernández de sala; Gardenia Escalera de gitana; Josefina Terrín, de bailarina oriental; Domitila Rodríguez de princesa oriental; María A. Domínguez, de odalisca; Julio Herrín, de pierrot; Raúl Seelig de sala; Luis Larrauri, de sala; Armando Aulet de sala; Alberto Vila de pierrot; Ricardo Vila, de pierrot; Enrique Vila de pierrot; Margarita Prieto, de húngaa; Rosa Martínez, de muñeca; Aida Alvarez, de muñeca; Gloria Martínez de dama de 1900; Roberto Prieto de payaso; Estela Valdés, de colombina; Juanita Alfonso Reyes capricho; Vicente Muñiz Salazar de Franco; Raimundo Núñez Salasar, de Franco; Aracelia Ferrer, de capricho; Aracelia López, de gallega; Cuca López de sala; Catalina Conde de sala; Felisa Piñeiro, de sala; Teresa Apurón de sala; Blanca Suárez de sala; Carmen Piñeiro, de sala; José Piñeiro, de sala; Mercedes Rodríguez de sala; Enriqueta Barrenechea, de sala; Carmen Barrenechea de húngara; Oscar Barenechea, de payaso; Pablo Brito de Príncipe griego; Lolita Suárez de mariposa; Amparo Echevarría, de pierrot; Jovita Franco de bailarina; Manolo Franco, de gaucho; Avelina Cortés, de torera; Carmen Ferreira de dama antigua; Vicente Cortés, de apache; Manolo Cortés de apache; Angelina Calves bailarina; Marta Calves, bailarina; Aleida Fernández, de turca; Ernesto Marín de sala; Julia González, de sala; Gloria Jané de gallega; Margot González, de sala; Aida Molino de sala; Leonardo Cortina de movimiento continuo; Ana Luisa Tejada de platanito; Lilia García, de Mae Murray; Reinaldo García, de sala; Joaquín Sanllenio de sala; Eduardo Guzmán de cupido; Roberto Ozete de príncipe de Gales; José Luis Guzmán de etiqueta; Fita Roy, de muñeca; Aurorita Menéndez, de nieve; Manuel García, de sala; Tomás Perruc, de sala; Pilar Menéndez de asturiana; Manolo Couzo de príncipe de Gales; Manuel Torres, de sala; Apolonio Camejo de sala; Rosa Peral, de capricho; Aurora Sánchez, de capricho; Obdulia y Aida Sánchez de capricho; Domitila Hernández, de capricho; Francisco Ibarra de sala; Armando Sánchez, de sala; Clemente García de sala; Manuel García, de sala; Nieves Gavela, traje 1850; Conchita Méndez muñeca; Gonzalito Méndez, príncipe de Gales; Elisa Ferro, de colombina; María Pérez de gallega; José Estévez de payaso; Manolo Estévez, de payaso; José Bahamonde, de torero; Santiaguito Sahamonde de Valentino; M. Rosa Infante, de dama antigua; Baldomero Carballo, de pierrot; Elena Alcántara de sala; Armando Spínola, modelo 1850; Oscar Spínola pierrot; Manolo Peña, príncipe de Gales; Angel y Ricardo Peña de torero; Antonio Fernández de sala; Daniel Barrios, de sala; María Padrón de sala; Leandro Martín, de sala; Esperanza Gómez, de sala; Lolita Gómez de sala; Carmen Gómez, de sala; Antonio Gómez de sala; Manuel Gmez, de sala; Dolores Carrión de loca; Panchito Carrión de vizcaíno; Pedrito Cárdenas, de príncipe de Gales; Juanito Villegas de pierrot; Carmita Alcalde de muñeca; María Luisa Alcalde, de muñeca; Josefina González, de gallega; Olga González, de sala; Antonio Fernández de sala; Salvador Díaz, de sala; Arturo Quintana de sala; Pablo Guerra de sala; Roberto Luaces, de sala; Giraldo Quiñones, de sala; Manuel Soto, de sala; Evelio Martínez, de sala; Justo López de sala; Dulce María Granda reina de los corazones; Guillermo Arias oficial de marina ;Silvia Gómez, gitana húngara; Mery Ganle, gitana húngara; Olga Casado, colombina; Isabel Costa holandesa; Clara Gómez, enfermera; Rogelio Barato sala; Jesús Requejo sala; Estela Arango, italiana; Aurora Anazábal, italiana; Piedad Olmedo, dama antigua; Petra Bautista, arlequín; Carmen Bautista de sala; Gloria Portilla bailarina; Ana Luisa Cebrián, gitana; Florinda Rolán pierrot; Carmen Echevarría, sala; Rosario Reyes, capricho; Generoso Rico de gallego; Chiquitica Avila, de Amapola; Hortensia Corbo de capricho; Enrique Pedroso de arlequín; Gustavo Roig, de Emperador; Mario Villaescusa de sala; Isabelita García, época 1830; Elvirita Ramírez, de arlequín; Manolo Ramírez, sala; Sergio Ramírez, sala; Oscar Ramírez de sala; María Luisa Pérez de sala; Hortensia Calvo, de sala; Pepe Pérez, de marinero; Armando González, de sala; José Alvarez, de sala; Amparo González, de muñeca 1800; Alicia González muñeca 1800; Ada Mara Morales de asturiana; Dolores Espina, de sala; Manolita González de sala; Aurora Machado de sala; Antonia Machado, de sala; Josefina Machado, de sala; Francisco Machado, sala; María A. Pérez de corazón; Consuelo Benítez dama antigua; Esther Benítez, mariposa; Vicenta Costa Luis XV; Rafael Benítez, jefe de marina; Alberto Benítez jefe de marina; Abelardo Benítez, jefe de marina; Miguel A. Morel, de bobo; Pedro Canellas de payaso; Gustavito Soria de viejo; Raulito Coca, de murciélago; Juanito Morales de bobo; Jorge Menéndez de jockey; Gustavo Ruiz de don Quijote; César Faes, de flamenco; Pedrito G. Guichard de viejo; Rodrigo Luaces, de vizcaíno; Eladio Ríos de Tío Sam; Adolfo Rodríguez, de Canillita; Berta Oria, de sala; Margot Oria de sala; Amada Delavilla de sala; Hilda y Angela Delavilla, de sala; Víctor Delavilla de príncipe de Gales; Enrique Delavilla, de príncipe de Gales; Merceditas del Valle, oriental; Pepito del Valle de Tom Mix; Eulalia Alvarez, de aldeana; Fernando López de tres polos; Antonio Domínguez capitán Chong; Manolo López sala; René Molina, teniente de marina; Amparo Piñeiro, de sala; América Muiño, de bailarina; Marta Gómez, de gitana; Elia Gómez, aldeana napolitana; Antonio Muiño payaso; Remedios Fernández bailarina; Pedro Santiago de sala; Jesús Santiago, de sala; Carmelina Pérez Pardo de pierrot; Miguelito Fernández, de apache; Lidia Fernández, de asturiana; Panchito Antuñano, oficial de marina; Paz Goiri de jardinera; Margarita Romero de capricho; Georgina Canseco de isleña de la Orotaba; Adolfo Salgado, de baturro; Ofelia Lazbal de colombina; Carmelina Sorá, de colombina; Consuelo Sorá, de colombina; Amparo Tarín, de valenciana; Raulito Medina de pierrot; Siomara Dorrego de dama antigua; Aleida Rey de muñeca; Domitila Ulloa de colombina; Raúl Rey, de joven de la India; Carlos Pérez, de vizcaíno; José Barro, de sala; Armando Vázquez, príncipe de Gales; Rosita María Fernández de dama antigua; Panchito Fernández de sala; Roberto Pacho pierrot; Esther Villasuso de sala; Josefa Villasuso, de sala; Amor Sánchez, de sala; María Luisa Virolet, de andaluza; Matildita Torres, de

Continúa en la pág. VEINTIUNA

La nueva Junta Directiva de la Asociación de Naturales de Vegadeo y sus contornos, después de tomar posesión.

UNA NOCHE DE CARETA EN EL OLIMPIA

La despedida de Momo.

Será celebrada espléndidamente por el prestigioso Olimpia Sporting Club.

Un regio baile de disfraz, pleno de animación y alegría tendrá efecto en la aristocrática sociedad de las márgenes del Almendares, el próximo sábado 2 de Abril.

Fiesta de carnaval, única que durante la temporada celebra el Olimpia, para solaz diversión de sus asociados.

Como nota original, y típica se permitirá el antifaz, previo el reconocimiento de la comisión de puertas correspondiente.

Los salones lucirán un adorno clásico, y la iluminación será muy hermosa.

Centenares de gentiles damitas, se han dado cita para asistir a esta fiesta de despedida del travieso Momo en el palacete del olimpismo.

Dos orquestas amenizarán el programa bailable.

Y el genuino son de oriente, tan en boga en toda fiesta elegante tocará en el salón principal.

El entusiasmo es inusitado, por lo que puede predecirse que esta fiesta del Olimpia alcanzará gran brillantez.

Las invitaciones circulan profusamente entre nuestra juventud más distinguida.

Los billetes de entrada al precio de un peso pueden adquirirse en nuestros principales establecimientos.

Se agotan rápidamente.

Conocidas señoritas de nuestra "elite" social asistirán con trajes de época.

Una preciosidad.

Los salones del Olimpia lucirán esplendorosos.

Un gran "succes".

LOS BAILES DE ANOCHE EN LAS SOCIEDADES ESPAÑOLAS

Muy concurridos, muy brillantes, y muy elegantes los bailes celebrados anoche; el de los del Centro Asturiano, en el palacio del Centro Gallego; el baile Infantil, por la tarde en el mismo Centro; el baile de la Estudiantil Cervantes en el Centro Castellano y el baile de disfraz en el Centre Catalá.

A todos ellos concurrieron muchas máscaras; muchas y muy bellas damas, muchas y muy lindas damitas; batallaron donosamente el confetti y las serpentinas, manteniéndose la alegría y la gracia hasta las horas de la madrugada; excelentes las orquestas; aristocráticas los bailes; amorosos los danzones y admirables los sones. Un gran triunfo para cada una de las Secciones organizadoras de fiestas tan alegres, como correctas y elegantes.

Todos los bailes culminaron en alegres desfiles.

Sea enhorabuena.

EL GRAN BAILE DE LOS ARTISTAS

Siguen los preparativos para el grandioso baile de los Artistas, en los salones de la Asociación de Propietarios de Medina. Hasta la fecha, el entusiasmo es creciente. Ya se ha confirmado la noticia de que las bellas artistas Tina de Jarque de la Compañía Velasco, la gentilísima creadora del couplet de "Los Platanitos", y Esperanza Iris, asistirán a ese grandioso festival.

La fecha sigue siendo la del Sábado día 9, a las 9 en punto de la noche. La orquesta del popularísimo Cartaya, ejecutará veinte piezas, entre fox-trot, danzones y sones.

Los organizadores han recibido un cable de Edmond de Bries, ofreciendo un mantón de Manila, de famosa colección, para que sea regalado en dicha baile de los Artistas.

Las invitaciones pueden ser solicitadas en la Secretaría de la Asociación de Propietarios, Calle G y 21 o por los teléfonos F-1410; F-2145 y U-2069.

Los asociados de A.B.C. Atlántida, Asturias Juvenil, Unión Castellana, Centro Castellano y Pilar, pueden solicitar la invitación especial identificándose en la entrada del baile.

LA GRAN JIRA DE LOS DEL VALLE DE GESTOSO Y SU COMARCA EN LOS JARDINES DE "LA TROPICAL"

Hermoso día...

Pueden sentirse orgullosos también de haber escogido un paisaje tan maravilloso y bello para celebrarla.

El "Abuelo" Mamoncillo, testigo tantas veces de la nobleza e hidalguía de los españoles residentes en esta hospitalaria tierra, fué el lugar escogido por los del Valle de Gestoso para disfrutar de un día alegre, que sirviera para expansionar los corazones de las tareas cotidianas y al mismo tiempo para recordar el inolvidable Valle, que todos ellos llevan prendido en el alma...

Tarde alegre...

Mientras la música ejecutaba un alegre pasodoble, ellos, soñaban con el pedazo de tierra que los vió nacer. Recordaban a sus padres abrazándoles cuando volvían de la escuela, veíanse en sus correrías después de la merienda y luego... acordábanse también de aquellos idilios tenidos con la rapaza, que todavía los espera...

Por eso la tarde de ayer, será para estos nobles hijos de la hidalga Galicia, algo inolvidable, algo que en sus corazones servirá para mitigar la tristeza que en otros momentos de vida tengan.

Pero... Ya el baile está en su apogeo.

Las parejitas perdidas entre la belleza del paisaje, vuelven a aparecer .

Todo es alegría. No se piensa ya más que en el baile para disfrutar alegremente toda la tarde.

Lo consiguen. Sus risas nos dicen de sobra que están divirtiéndose de lo lindo.

Así pasa la tarde.

A las cinco son invitados los bailadores para que repongan sus estómagos. Les sirven una opípara merienda y sidra Gaitero.

Vuelve a sentirse la música y entonces es cuando van a aprovechar con más ahinco los últimos bailables.

En estos momentos nosotros empezamos a tomar nota de la distinguidísima representación femenina que honra y da esplendor a la fiesta y al paisaje.

Señoras y señoritas Carmen Carbaleira de Echegaray y sus hijitos, Emilia de Fernández, Engracia Rozas, María A. Rodríguez, Estrella Arias, Dolores B. de Serna, Nieves Morado, Josefina de Díaz, María de Teijada, Andrea Fraga, Filomena Sagares, Teresa G. de Iglesias, Josefa González, María Fernández, Matilde Rodríguez, Celia Madeiras, Carmita Aguilar, Rosario Fernández, María Merás, Margarita Rodríguez, Asunción Ledo, Concha Villar y Filomena Guerra.

Son las siete de la tarde y ya empieza a organizarse un bello desfile que presiden las lindísimas mujeres que galantes y sonrientes cantan al lado de sus galanes.

El paisaje recorrido en las primeras horas de la tarde, es doblemente bello ahora.

El cielo empieza ya a cubrirse de azul, cuando tocan a su fin el gran desfile y la inolvidable fiesta de estos nobles hijos de la hidalga Galicia.

Enviamos nuestra enhorabuena por el gran triunfo obtenido en la fiesta de ayer a la insustituible directiva de los del "Valle de Gestoso y su Comarca", compuesta por los señores Presidente general, José Echegaray; Vice, José Pena; Secretario, Gerardo R. Guerra; Vice, Jesús I. Pena; Tesorero, José Lage. Al Presidente de la Comisión de Fiestas señor Antonio Pena y al Secretario Agapito Fernández.

Durante toda la tarde la gran sidra "Gaitero", recordó a todos los concurrentes, que ella siempre estaba entre los españoles para que de ese modo recordaran a su tierra. Todos los paladares saborearon tan deliciosa como inofensiva bebida de reyes y magnates, pobres y ricos.

UNION DE VILLAMEA Y VILLAUDRID

Grandiosa fiesta prepara la Sección de Propaganda de esta Sociedad para el próximo domingo 10 de Abril en la terraza del "Carmelo" para cuya fiesta se nota gran animación, tanto entre los asociados como entre los numerosos simpatizadores con que cuenta la Institución.

Será este baile en honor de sus asociados y en él trabajan entusiasmadísimos los chicos de Propaganda, llevando a cabo cuantas gestiones son necesarias para que resulte perfecto.

Próximamente se reunirán con el fin de tomar los últimos acuerdos relacionados con dicha matinée y lograr no adolezca del más insignificante detalle.

Será amenizada por la afamada orquesta "Sinsonte Cubano", que tan magistralmente dirige el maestro señor Bosch, quien presentará el más moderno repertorio bailable, el que daremos a conocer oportunamente.

NOTA DE AMOR

Para el estimado amigo, señor Belisario Viera Roque conocido comerciante de esta plaza y Presidente de la Sección de Intereses Morales y Materiales de la Asociación Canaria, fué pedida en la tarde del sábado la mano de la señorita Rosita Linares.

Gentil damita, muy celebrada en los salones, donde siempre ha brillado con el encanto de su gracia, espiritualidad y distinción.

La petición fué formulada por el acreditado y conocido comerciante, señor Venancio Zabaleta, antiguo e íntimo amigo del novio.

Felicidades.

LA VELADA DE AYER EN LA AGRUPACION ARTISTICA GALLEGA

Ayer se celebró en los lujosos salones de la Agrupación Artística Gallega, la velada que mensualmente celebra la Agrupación en honor de sus socios.

Las obras llevadas a la escena por el Cuadro de Declamación fueron "El Teniente Cuba" y "De Pesca", en cuya interpretación hicieron verdadero derroche de arte, sus principales intérpretes, la gentil señorita Mercedes Mariño; la simpática señorita Ferreiro y los excelentes actores Prieto y Mariño. Pese a la proverbial modestia de estos jóvenes artistas, la labor realizada por ellos ayer, ha sido a nuestro juicio de verdadero mérito, y merece los mayores elogios.

En otra crónica ya hemos señalado que el Coro Típico, es una sección de gran mérito artístico, y de ello hemos quedado plenamente convencidos ayer, al escuchar los nuevos "aialás" cantados por dicho coro. Es indudable que se ha progresado notablemente en esta parte, la más típica, del arte gallego. Estos aialás que ahora están llegando de Galicia son verdaderas joyas musicales.

Pueden esta satisfechos, tanto el Director Sr. Ulloa, quien con gusto exquisito dirige el Coro, como el Presidente de la Sección, Sr. Luis E. Rey pues su Sección honra a la Artística.

La Sección de Filarmonía que dirige el maestro Villaraos ha estado también a gran altura en la ejecución de su programa. Esta Sección se desconoce de día en día, y ahora para que su afianzamiento sea más patente, han venido a asumir su organización dos asociados tan entusiastas como los señores Casimiro Pérez y Miguel Fariñas, el primero como presidente y el segundo como secretario de la Sección. De más está decir que con elementos tan valiosos como éstos a la Filarmonía le están reservados no sólo muchos triunfos artísticos, sino grandes satisfacciones a sus componentes.

¿Y el Orfeón? Muchos se hacían ayer esta pregunta, al observar que esta sección no figuraba en el programa. Vamos a informarles. El Orfeón tiene ahora una misión sumamente delicada e importante que cumplimentar. Quien conozca lo que es un Orfeón, sabe cuan difícil es presentar perfectamente pulidas las grandes obras que suelen cantar estos coros, y esta es precisamente la causa de este aparente retraimiento, porque todos los minutos son pocos para preparar dos grandes obras que se están ensayando y que serán cantadas de manera impecable (este es el deseo de todos), en la función que celebrará la Artística en el Teatro Nacional en el próximo mes de Mayo.

Un número extraordinario del programa del que no podemos dejar de dar cuenta, fué el descubrimiento del Busto de la eximia pensadora Concepción Arenal, donado a la Sociedad por el notable escultor socio de la Agrupación señor Jesús Ruiz.

Muy inspirado estuvo el señor José G. Acuña, nuestro querido compañero en el discurso que pronunció alusivo al acto: elocuencia, cultura, palabra galana, grandes aplausos y muy vivas tributaciones.

Quien nos ofreció ayer una gratísima sorpresa fué la señorita Mercedes Menéndez, quien acompañada al piano por su hermana la excelente profesora señora Carmelina M. Martínez, cantó de manera admirable las romanzas "A Granada" y "Uha Noite na Eira do Trigo".

Pocas veces se ha tributado en la Artística a cantante alguno aplausos tan expontáneos y prolongados. Somos amigos de la señorita Menéndez desde hace algunos años, y sabíamos de muchos de sus éxitos en distintos conciertos en que tomó parte en esta capital, pues la señorita Menéndez pertenece a ese grupo de distinguidas señoritas de la buena sociedad que con frecuencia oímos en los Conciertos Típicos y en los de las Orquestas Sinfónica y Filarmónica; pero ignorábamos los notables progresos logrados por nuestra bella amiga Mercedes.

Su voz es bella; bien timbrada; llena de matices y armonías, y tiene además la frescura y lozanía de la juventud.

La señorita Menéndez, es una sublime aleación de encantos físicos y morales. Mimada por todos los halagos, no se envanece del plano superior en que el destino la ha colocado, y sabe llevar como las princesas buenas las dignidades de su prosapia cubiertas con el manto de armiño de su modestia.

Reciba con estas líneas la señorita Menéndez, el homenaje más ferviente de nuestra simpatía y admiración.

La parte bailable fué amenizada por el sexteto "Artístico", magnífica orquesta de cuerdas que está gustando de manera extraordinaria en todas las fiestas bailables en que toma parte.

LA MATINEE DE LAS ROSAS

Ya está cercana la fecha de la muy simpática Matinee de las Rosas, que se viene organizando con inusitado entusiasmo para la tarde del día 3 de Abril próximo, el pedido de invitaciones está siendo considerable y ello nos autoriza para augurarle a esa fiesta magnífica una brillantez extraordinaria.

La Jazz Band del popular Armando Cartaya, ha reforzado el número de profesores para esa tarde bailable, y ello ha de causar en la concurrencia una marcada satisfacción, toda vez que en esa forma los bailables podrán adquirir todo el tipicismo y el encanto con que fueron concebidos e instrumentados.

El programa tiene todos los atractivos necesarios para llevar a la Matinee de las Rosas, la concurrencia numerosísima que a estas horas ya se calcula por la comisión organizadora.

Las pocas invitaciones que quedan pueden solicitarse por los Teléfonos A-8189 y F-2125.

COLONIA ESPAÑOLA
MORON

EDICTO DE SUBASTA

La Sociedad Colonia Española de Morón, con domicilio social en la calle de Serafín Sánchez número 34, Morón (Camagüey.)

En sesión celebrada el día siete de Marzo del corriente año, la Junta General Extraordinaria, según acta número tres de esta Sociedad, acordó:

Sacar a subasta la construcción de un Edificio de dos plantas por el término de veinte días a contar desde el mismo día que salga publicada ésta convocatoria en el DIARIO DE LA MARINA, de la Habana, incluyendo días festivos, esto es, veinte días naturales.

El valor máximo a que podrá presentar proposiciones los licitadores será de cincuenta mil pesos en la forma siguiente.

Veinte y cinco mil pesos en efectivo, y veinte y cinco mil en bonos hipotecarios, con el interés del ocho por ciento, recogibles en un período máximo de ocho años, por sorteos trimestrales.

Dichos bonos estarán garantidos en escritura pública por hipoteca sobre el solar donde se va a construir el Edificio y cuyo valor se considera de quince mil pesos, y por el propio Edificio valorado en cincuenta mil pesos, que hacen un total de sesenta y cinco mil pesos.

El acto de la subasta se llevará a efecto en el local de la Sociedad a las tres de la tarde del día veinte desde que fuera publicado en el DIARIO DE LA MARINA de la Habana, con arreglo al pliego de condiciones que se halla expuesto al público en la Secretaría de la Colonia Española, desde la fecha de publicación, y no se admitirá proposición que exceda de cincuenta mil pesos.

El pliego de condiciones, todos los planos, detalles, plan de financiamiento y todo lo concerniente directa o indirectamente sobre el objeto de esta subasta estará a la disposición de los postores desde la fecha de la publicación hasta el día anterior de la subasta a las cinco de a tarde.

Al hacer los postores las proposiciones se entiende que aceptan todas las condiciones incluídas en el pliego de condiciones, y la Comisión de Subasta se reserva el derecho de aceptar cualquier proposición que estime conveniente o rechazarlas todas, si ninguna la hallara aceptable, o beneficiosa a la Sociedad.

Y para su publicación en el DIARIO DE LA MARINA, se expide la presente convocatoria en Morón a catorce de Marzo de mil novecientos veinte y siete.

OVIDIO GONZALEZ, Presidente.

N. DE A.—Los 20 días después a que se refiere esta comunicación vencen en Abril 14.

2692 — 10d-25

SUSCRIPTORES

para sus anuncios económicos no salgan a la calle ni paguen al contado. Llamen a los

TELEFONOS: M-3378 y M-4115

M.E.C.D. 2016

INFORMACION GENERAL DE PROVINCIAS

DESDE GUANAJAY

La Cuestión del Acueducto

Nuestro activo corresponsal en Guanajay nos ha enviado la siguiente carta en contestación a la que publicamos el sábado del señor Angel Alvarez, administrador del acueducto de dicha villa. Con la aclaración del señor Peón, damos por terminado este incidente.

Dice así la carta:

Guanajay, marzo 26 de 1927.
Señor Angel Alvarez.
Administrador del acueducto.
Villa.

Estimado amigo:

Acabo de tener el gusto de leer en la edición del DIARIO DE LA MARINA de hoy, la carta que te has servido dirigirme en relación con las informaciones que como corresponsal de dicha importante publicación en esta villa he venido sirviendo respecto del litigio existente entre la Asociación de Propietarios y la Empresa del Acueducto de que eres digno administrador. Y quiero empezar por tratar de desvanecer tu error, sin embargo de reputarme sensato y prudente, elogios inmerecidos que te agradezco, que me he salido de mis hábitos de serenidad.

Dicho esto, paso a complacerte rectificando una equivocación de mi correspondencia del 16 del actual: la que atribuye a la Empresa del Acueducto el propósito de cobrar, a la vez, a propietarios e inquilinos. Ciertamente, ha sido una mala interpretación del texto de la circular dirigida a estos últimos; pero, ello no creo abone la razón que aduces para que se crea la gente que no se toma en cuenta lo que yo escribo, dado que tú, el primero, y ello es digno de mi gratitud, has sabido prestar a mis labores periodísticas, en este caso, excepcionalmente, una atención tan señalada como importante según la presteza con que pretendes desvirtuar mis informes.

Y del propio modo que al rectificar yo ese error, noblemente, te complazco; ruégote me complazcas tú, aceptando la rectificación que consigno ahora, de los errores en que incurres en algunas de tus aseveraciones.

Que el acueducto no es de don Faustino Alvarez, tu respetable papá y mi distinguido amigo, sino de una sociedad anónima denominada Compañía del Acueducto de Guanajay, es afirmación que no discuto ni interesa conocer en el punto esencial que se debate entre esos intereses y los de la Asociación de Propietarios: la subida del precio de las tarifas. Conviene, empero, que se sepa que según el Reglamento impreso y distribuído entre los señores propietarios, aprobado por el Ayuntamiento en su sesión de 22 de febrero de 1926, el propietario del acueducto es el señor Faustino Alvarez. Los artículos de dicho Reglamento no citan otro propietario. ¿A qué otro documento nos hemos de atener, en este pleito, para conocer al poseedor o dueño, más que a ese Reglamento, ya que en ninguna otra forma le ha sido dada cuenta a los propietarios de no serlo ya el señor Alvarez sino una sociedad anónima? Y si es que se ha hecho extensiva la autorización municipal a esta última, creo que es factor interesantísimo que, también, deberíamos conocer los vecinos de Guanajay.

Don Faustino Alvarez y sus hijos, más de una vez citados por mí en forma encomiástica y merecida, no tienen razón alguna para quejarse de parcialidad, de mi parte, como corresponsal del DIARIO DE LA MARINA en esta villa, en el asunto que nos ocupa. "El viejo español que cometió la bobería de buscar agua para que se la quieran beber algunos enriquecidos aquí, en esta villa, sin que nadie nunca les haya negado el derecho de cobrar "lo suyo", ha encontrado siempre, viejos cubanos y españoles que, enriquecidos mediante su perseverancia en el trabajo y su virtud en el ahorro, le han pagado el servicio, religiosamente; y sólo protestan, ahora, de la subida del precio de las tarifas por estimar que el abastecimiento de agua a una población no se puede comparar con la venta de telas, víveres y objetos de ferretería; ya que se trata de un servicio que ha necesitado una autorización oficial para regirse y poder cobrar conforme a determinado precio. Ni Juan Castillo, ni Manuel Nuevo, ni Francisco Martínez, ni Gaspar Nazábal, ni Antolín Pereda, ni Valdés Cinta, ni Enrique Vázquez, ni Patricio A. Sánchez, media docena de propietarios citada en tu epístola, amigo Angel, conjuntamente con los ciento cuarenta que los respaldan y son, en la actualidad, miembros de una asociación legalmente constituída, si es cierto que han bebido del agua buscada, loablemente, por tu papá, en actividades de negocio, no lo es menos que, en tanto las tarifas del servicio estuvieron sin alterarse, la pagaron siempre, con toda puntualidad sin discusión ni alegato alguno. Y en tanto ellos, suscriptores del DIARIO en su mayoría como tu papá, tu hermano y tú, defiendan sus intereses por medios legales, como tú defiendes los tuyos, creo que es lo justo de mi parte, concretarme al informe del proceso, escuetamente. Litigio público entre partes, amigas por igual del DIARIO, silenciarlo sería parcialidad aunque exponerlo resulte molesto a una de ellas, conforme acaba de ocurrirle al estimado amigo que administra el acueducto y a quien tengo el honor de dirigirme por medio de estas líneas. Así la Asociación de Propietarios que me invitara a concurrir a los manantiales Ojo del Agua, lo que no pude hacer, me obsequia con una fotografía de éste y la remito al DIARIO para su publicación, ya que atención con atención debe pagarse y no he podido hacer lo mismo con la obra en la finca Travesura de "don Faustino", porque tú no me has querido honrar, con la misma fineza que la citada asociación y no seré yo, nunca, corresponsal de un periódico de la seriedad del DIARIO, quien solicite invitaciones para nada que reclame alguna publicidad. Es lo justo.

Y basta. Cierro la presente pidiéndote hagas mérito de tu clara inteligencia y tus rectos sentimientos reconociendo que estoy, en este caso, colocado en el justo medio.

Tu afectísimo amigo,

José R. Peón,
Corresponsal.

MATANCERAS

UN HOMENAJE

Fué así el que se rindió en la noche del jueves a los doctores Julio Ortiz y Coffigny y Miguel Loredo Trillo.

Con un banquete se les agasajó.

Comida ofrecida por los médicos de Matanzas al nuevo inspector provincial de hospitales y al director del de Santa Isabel y San Nicolás.

En el Hotel París ese homenaje.

Marco gentil proclamado ya definitivamente en esta ciudad para toda fiesta de esta índole y de este rango.

Para las ocho estábamos citados allí y ocupaban a esa hora cada uno de los comensales el sitio que a cada cual marcaba una elegante tarjeta.

En la presidencia los homenajeados.

Allí estaban la augusta figura del doctor Julio Ortiz Coffigny y la joven y simpática esposa del Dr. Miguel Loredo.

Los rodeaban las autoridades locales: el Presidente del Consejo Provincial, Israel Pérez, el Director del Instituto doctor Arturo Echemendía, el Jefe de Sanidad Local Angel Landa, el Presidente del Colegio Médico doctor Adolfo Lecuona, el Ingeniero Jefe de Obras Públicas Leopoldo G. Abreu, el Administrador de la Aduana Octavio Cruz y el Director de Higiene Infantil doctor Miguel A. Beato.

Médicos en los otros puestos.

Eminencias matanceras como Filomeno Rodríguez, como Juan F. Tamargo, como Federico Escoto y Antonio J. Font.

El teniente médico del Ejército Tomás Yanes.

Y galenos todos tan prestigiosos como Arturo López Llorens, Octavio y Oscar Forest, Juan Miguel Haedo, Manolo Ponte, Alberto Giménez Pla, Benjamín Cuní y Mayo y Juan Luis Menéndez.

El doctor Saavedra, el doctor Villar, el doctor Rodríguez.

El catedrático de nuestro Instituto, médico tan notable como el doctor Luis A. Cuní, el eminente clínico.

Los señores Oswaldo Gou, Manuel de Quesada, Fernando Loredo y Eduardo Alfonso.

El doctor Gustavo Bordas, el doctor Arturo Castro, y los señores Gustavo Berzán, Dorticós, y Emilio Campanería.

Dos jóvenes abogados, dos hijos del ilustre doctor Ortiz Coffigny, los jurisconsultos Fabio y Rafael Ortiz Pérez.

Y sigue la relación hasta el número de cincuenta, contándose entre esos comensales los elementos más distinguidos de esta sociedad.

Fué exquisito el menú presentado por el París.

Y admirablemente servido.

Diré antes de seguir adelante, que fueron organizadores de este homenaje los doctores Menéndez y Villar a quienes felicitaban todos por su feliz iniciativa.

Nunca más merecida una prueba de afecto, nunca más justamente reconocidos méritos y cualidades, que en esa comida de anoche en honor de Ortiz y Loredo.

Ofreció el ágape a los festejados el Director del Instituto, doctor Arturo Echemendía.

Improvisó su brindis.

Por que pocos instantes antes de sentarse a la mesa confiaban tan grata encomienda los doctores Menéndez y Villar, al ilustre catedrático.

Se inspiró Echemendía en su speech.

Y fué felicitadísimo al trazarnos los esbozos de esas dos figuras médicas de Matanzas de las que tan orgullosos nos sentimos.

Nos presentó a Ortiz Coffigny titulado en París, llegado a Matanzas en plena primavera de la vida y haciendo aquí los primeros ensayos en el campo de la cirugía. Después de un internato en los grandes hospitales de la Villa Lumiére vino a Matanzas Julio Ortiz para aquí establecerse. Rico, de opulenta familia, hubiera podido escoger la regalada vida del hijo de gran casa, pero amante de la profesión, apasionado de su carrera a ella se entregó de lleno, conquistándose el nombre, la fama, el prestigio que toda Cuba le reconoce.

Nuestro primer cirujano, cítase en la Habana, como se cita en Oriente, aureolado de la gloria que nimba su nombre.

Pasó después Echemendía a darnos a conocer a Ortiz como conspirador, como auxiliar valiosísimo de la revolución. Y la presenta después en ese Hospital Civil de Matanzas, su santuario, después de su hogar, su obra, la gran obra de su vida, que tantos plácemes merece.

En esas salas del Hospital Civil se han practicado las operaciones más delicadas, las intervenciones quirúrgicas más arriesgadas.

Y sonrió siempre el éxito al hombre que sereno el pulso, ahondaba con el bisturí hasta lo más recóndito, hasta estirpar los males que devolvían salud y bienestar al paciente.

Nadie como yo para apreciar esa labor de Ortiz.

A su saber, a su ciencia, a su maestría, debimos en inolvidable ocasión la vida de un ser querido.

A los noventa años fué operada por Ortiz uno de nuestros grandes cariños y la operación fué un éxito.

Y vivió largos años la operada después.

Por eso mi pluma que sigue los impulsos de la gratitud del alma, corre tan fácilmente cuando la inspira el nombre de Ortiz.

Pasó después el doctor Echemendía a hacer el elogio del doctor Loredo.

Estuvo feliz en él.

Por que nos presentó al galeno que hoy figura al frente de la Dirección del Hospital con todas las mágicas facetas de su saber.

Estudioso, inteligente, honrado y consciente el doctor Miguel Loredo es de las figuras médicas de Matanzas que más se destaca.

Es modesto además.

En grado sumo atesora esa virtud, como atesora otras infinitas cualidades.

En medio de aplausos terminó Echemendía su discurso.

Ripostó a éste, el doctor Ortiz Coffigny.

En su nombre y en el del compañero que con él era objeto de aquel homenaje dió las gracias a todos por la prueba grande que de afecto y de simpatías se le brindaba.

La medicina, el vasto campo de la ciencia, fué tema más luego de la peroración del notable cirujano.

Habló de los progresos de la medicina, habló de los adelantos de la ciencia, del auge, el gran auge alcanzado en Cuba por sus profesionales.

Recordó las épocas aquellas pavorosas de la difteria, de la fiebre amarilla, del crup, incurables dolencias.

Se refirió al mal. Al azote del mal que tantos cientos de niños arrancaba a la vida.

Y se felicitó de esos progresos que hacen por hoy casi inofensivas a esas enfermedades.

Definió al médico en el ejercicio de la profesión con todo el caudal de infinitas tristezas que lo acompañan.

Al médico que es llamado para curar el cuerpo y que tiene que curar también las almas, con sus consuelos y sus bálsamos.

Finalmente el doctor Ortiz evocó nombres, figuras excelsas de Matanzas, venerados patricios nuestros.

Uno de estos fué el general Pedro E. Betancourt, médico como él, y a quien cupo el honor inmenso de ser el primer Gobernador que en la República tuvo esta provincia.

A él, dijo el doctor Ortiz, debí mi nombramiento para la dirección del hospital.

A ella fuí, continuó, con dos compañeros que conspiraron junto a él, que con él laboraron por la libertad de Cuba, el doctor Adolfo Lecuona y Madan, presente en la comida y el doctor Alberto Schweyer Lamar, de inolvidable recuerdo.

Alzó su copa finalmente Julio Ortiz para brindar por nuestras autoridades locales, por el gran cubano que hoy se encuentra al frente de la Secretaría de Sanidad doctor Francisco María Fernández, y por la figura respetada de todos y de todos admirada del general Gerardo Machado, que con tanto acierto viene rigiendo los destinos de la nación.

Terminó el banquete con ese discurso.

Y cuando abandonábamos la sala del París, abrazaban todos a los doctores Loredo y Ortiz, que emocionados, agradecidos, a todos hacían patente su reconocimiento.

De esa comida, de ese banquete mejor dicho, sacó el fotógrafo Enríquez para el rotograbado del DIARIO DE LA MARINA interesantes vistas.

Con los retratos de los dos ilustres médicos se honrarán las páginas de ese suplemento del DIARIO DE LA MARINA, que tan gentilmente viene reflejando todo cuanto acontecimiento de importancia y de interés tiene lugar en esta ciudad.

Un esfuerzo este del gran periódico que los matanceros saben agradecer, arrebatándose las ediciones que aquí llegan de la primera de las publicaciones de Cuba.

Justo es reconocerlo así.

Y justo, fuera modestia, proclamarlo con la mayor de las satisfacciones.

UN GRAN BAILE

Chez Obregon.

En la elegante residencia de la calle Milanés número cuarenta, se celebró en la noche del jueves una hermosa fiesta en honor de la Reina Alicia Doyhenard.

Residencia de los esposos Salomón Obregón y Juanita González.

Una casa pagada de todos los refinamientos, de todas las esquisiteces, de todos los detalles de confort y bien vivir.

A esa fiesta invitado, fué el Cronista, con doble atractivo.

El de gozar las delicias de la soiree y el de pisar de nuevo aquella mansión que fué marco de sus felices años juveniles.

Años de la Infancia.

Pletóricos de ilusiones, de cariños, de amores que ya no existen.

Como no existe tampoco nuestro viejo home. El vetusto caserón transformado ha sido por completo. Las salas sombrías con sus viejas pinturas, con sus ricos gobelinos, sus negros bronces, sus sevres y sus mármoles, tienen hoy el risueño aspecto del gusto moderno.

La vieja casona que ocupó antaño la figura venerada de Isa, de aquella Isa por quien endoqueció Milanés, como no ha mucho hizo público en una fiesta del Liceo, el Dr. Salazar, tiene hoy en su gentil castellana, en la juvenil figura de Juanita González de Obregón, el suave encanto de la primavera.

Todo allí ha sido renovado. Todo hasta el ambiente.

El conventual aspecto de la casa que habitada por una anciana con dos niños y sus criados, presenta hoy aspecto de riente nido, con los arruyos del amor, con los gorgeos de los ángeles que allí reinan, con la juventud y la dicha de los que la moran.

Entré en mi antigua vivienda, lo repito, con la esperanza de encontrar un algo, un destello de aquellos días, un fulgor de aquella aurora, pera nada ante mis ojos hablaron del pasado que quise revivir.

Sólo el recuerdo...

Sólo la mente habló al corazón y cantó al alma las memorias queridas. Las evocaciones me consolaron, y recordé en aquella sala donde alegremente se bailaba anoche, figuras que ya pasaron, personas que ya se han ido, hombres y mujeres que ya no existen.

El Senador Díaz Vega entre otros, Paulino Díaz, vecino nuestro en la casa que hoy ocupa el Laboratorio Font, al abogado José María Gago, al Magistrado don Manuel Jaime, abuelo del hoy juez de Matanzas, Dr. Romeu, a Rosalía Tejidor de Brinkerhoff, con su señorial figura de Reina, a las cuatro Milanés, las hermanas del poeta, vecinas entonces de la casa que hoy habita Migoya, y a Roberto Madan, nuestro médico, nuestro amigo, nuestro invariable afecto.

A la severidad de aquellas figuras se imponían ayer las gráciles de Rebequita Quirós de Trelles, de Agapita Iturralde de Carballo, de Lolita Cabrera de Quirós, y Dolores Navarro de Marcos.

Donde ví otras veces a Luis Díaz, a César Fernández, a Horacio Díaz Pardo, a Carlos Manuel y Oscar Hernández, veía anoche a Vitín Garay, a Armando Artamendi, a Tomás Yanes, a tantos y tantos amigos de hoy, como lo fueron aquellos de ayer.

Pero me proponía levantar acta del baile celebrado anoche en la residencia de los esposos Obregón-González, y he levantado acta de mis propios recuerdos. Me apresto a describir una fiesta y enlazo en esta reseña fúnebres memorias.

Perdóneseme el egoismo, discúlpeseme la impropiedad, pero al volver a pisar aquella casa de los años de mi infancia, corrió la pluma a irresistibles impulsos y a incallables evocaciones.

Me enmiendo para continuar.

Y resarciré al lector citando nombres tan bellos como el de Graciella Carballo, como el de Tutú Galup, como el de Aydée Riera, como el de María Pérez Chausa, como el de María Eulalia Herrera, que con su perfume borran toda idea de mis líneas anteriores.

Con la Reina Alicia se presentó en la fiesta su corte de honor.

La formaban Conchita Pla, Cuca Aranzan, María Mercedes Ramírez y Manolita Fernández.

Hubo concursos de bailes.

Y hubo para cada pareja premios simpatiquísimos, obsequios los más delicados.

Un gran buffet se ofreció a la concurrencia.

En el gran comedor de los señores de Obregón, donde en aparadores y vitrinas muéstrase refulgente la plata, tintineante el cristal y en sus más bellas piezas la rica porcelana, se sirvieron dulces, licores, ponche, bombones y pastas.

Todo en derroche.

Como cuadra a la esplendidez de los ricos dueños de aquella mansión, de los opulentos anfitriones.

Cerca de la una terminaba la soirée.

Iniciado el desfile, quedaron aquellos salones en la augusta quietud en que los ví otros años.

Pero con el aspecto risueño de aquellos claros estucos, de aquellos tapices relucientes, de aquellos modernos muebles, ayunos de las sombrías tonalidades de los damascos de otras épocas, de los melancólicos tintes de aquellos lienzos que antaño adornaron sus paredes.

Estreché la mano a la dueña de la casa, la cumplimenté por su fiesta y le agradecí las atenciones muchas de que me hicieron objeto y me fuí triste...

Qué contraste entre mi casa y yo.

Ella remozada, rejuvenecida, más alegre, más clara y más fresca que nunca, y conmigo el peso de los años, el tiempo que no pasa en balde, la vejez, la muerte casi ya...

Manolo JARQUIN

Desde Colón

LA ULTIMA FIESTA DE CARNAVAL EN EL LICEO

Gentil y entusiástica despedida hubo de tributársele este año en nuestra linda urbe al divertidísimo Rey de la Careta, celebrándose al efecto, en la noche del próximo pasado sábado y en los salones del suntuoso palacete del Liceo la última fiesta de Carnaval espléndido acontecimiento bailable con el que se clausuró brillantemente la alegre temporada.

Incuestionablemente, el máximo **succés** social del año ha sido este hermoso sarao del sábado, que tuvo por marco de oro esa sala monumental y regia de la prestigiosa asociación cubana, la que durante algunas horas dijérase el haber revivido los esplendores mismos del Versalles legendario, allá en los tiempos en que floreciera con todo su poderío a famosa corte del galante Rey Sol...

El bullicio, la alegría loca de la juventud risueña y entusiasta, sentó sus reales en aquel maravilloso recinto de encantamiento, donde las jubilosas músicas y las risas de las niñas 'bien', parecían entonar un hermoso himno a la gloria de la vida. Tal el contento que embargaba a todos dentro de aquel refinado ambiente de distinción, propicio a disfrutar, al mágico conjuro de Momo, de dichas y emociones dulcísimas...

Varios fueron los motivos a que se debió el éxito de esta fiesta, siendo el principal de ellos el verificarse dicho baile en honor del culto Presidente de Liceo, y digno Alcalde Municipal también de esta ciudad, Dr. José Manuel Gutiérrez, quien fué objeto en tal oportunidad de cálidos agasajos por parte de nuestra sociedad más selecta, que quiso patentizar así su admiración y cariño por nuestro carísimo **Mayor.**

La fiesta tuvo su **cachet** característico de Carnaval, sobresaliendo en la misma las diversas comparsas de Colombinas y Pierrot, tanto de esta sociedad como de la villa de Jovellanos, que también dieron con su presencia magnífico realce al baile. Otra comparse fué asimismo muy celebrada, la denominada **Princesas de leyenda,** que presidía con su gracia sugestiva, la gentil confrere María Manuela Rodas.

Como en los anteriores saraos, pudo admirarse en éste muchas trajes de capricho y de sala a cual mas bellos, como el de la gentilísima señorita Carmelina Suárez, que lucía una rica y primorosa toilette, dechado del mas exquisito gusto. Un gallardo alarde dé la elegancia de la mujer colombina fué, pues, esta divertida fiesta, donde triunfaron ellas una vez más, con el prodigio de sus gracias, donosura y belleza.

¿Qué decir de la numerosa concurrencia? Representación admirable de lo más selecto de la juventud colombina y de la culta élite de Jovellanos—de la que vinieron más de treinta parejas — prestigió dicho baile de Carnaval al que asistieron también adorables jeun-s filles de la vecina localidad del Perico, entre ellas, la linda jovencita Anita Sánchez, de ojos soñadores y gracia angelical.

Empeño harto difícil sería para el cronista la relación de tan valiosos nombres, que son siempre bien son de orgullo de la crónica social. He ahí por lo que nos vemos precisados a omitir tal reseña, por lo que pedimos nos excusen nuestras amables lectoras. Baste decir, sin embargo, que medio Colón allí se congregó, superando la concurrencia a la del día de la inauguración del Liceo, que ya es algo...

Dos orquestas amenizaron esta fiesta: la celebrada Jazz Band del laureado profesor Leonardo Timo.. que interpretó los candenciosos danzones y los exquisitos foxs, y el aplaudido **Son Colombino,** que fué el encargado de los sones orientales. Ambos conjuntos artísticos contribuyeron bastante al franco éxito de este acontecimiento bailable, que en medio de la mas grata alegría se prolongó hasta muy avanzadas horas de la madrugada.

Finamos estos párrafos felicitando cumplidamente a la animosa directiva del Liceo por el nuevo lauro que acaba de alcanzar en la celebración de ese evento incomparable, con el que se despidió el festivo tiranuelo cuyo paso por estos lares nos deja en el alma el recuerdo dulcísimo de horas de dicha y de ensueño....

EN LA SOCIEDAD PROGRESO DE AMARILLAS

Correspondiendo a la cortés invitación que de antemano geltilmente nos hiciera la Directiva de la culta sociedad El Progreso, del pintoresco pueblo de Amarillas, asistimos en la noche del domingo último al regio baile de Carnaval que con suntuosidad extrema hubo de verificarse en la oportunidad en los amplios salones de dicho centro social.

Una fiesta deliciosamente linda fué esa de El Progreso, donde se congregó conjunto selecto y adorable de las más seductoras damitas, descollando con su donosura y con el hechizo de su belleza suprema, la monísima Lolita Cepero, una divinidad de mujer, triunfadora del concurso de **Ojos bellos** celebrado recientemente allí.

Agradecemos a la entusiasta directiva de El Progres las deferencia que para con nosotros tuvo en aquella noche azul que no podremos olvidar.

Fran CAPOTE
Cronista

NOTAS DE NUEVITAS

HAY EN LOS ALMACENES DE LA TERMINAL DE TARAFA 1.300.000 SACOS DE AZUCAR.

VARIAS NOTICIAS DE INTERES LOCAL.

En la clínica "Ignacio Agramonte", de Camagüey, fué operada en días pasados, la joven y bellísima señora Matilde Rodríguez de Agüero, esposa de nuestro estimado amigo el señor Oscar Agüero.

Su estado actualmente es satisfactorio, y todo hace esperar que no tarde en reponerse y volver al seno de esta sociedad, donde tanto se la distingue y se la admira por las virtudes que la adornan.

RESTABLECIDA

Después de varios días de enfermedad, encuéntrase ya restablecida la virtuosa y elegante señora Emilita Aznarez de González, dignísima esposa de nuestro estimado amigo el señor Elio González, apoderado del acaudalado hacendado don Laureano Falla Gutiérrez.

Recogemos gustosamente tan halagüeña noticia y damos nuestra enhorabuena tanto a la señora Aznarez como a su esposo.

ACCIDENTE

Víctima de un fatal accidente, ocurrido ayer, está herido en la cara, por arma de fuego, el joven Eloy Maure Obregón, hijo de nuestro apreciable amigo el señor Eduardito Maure, Concejal electo de este Ayuntamiento.

Aunque todavía se halla el herido dentro de una gravedad considerable, espérase que la ciencia y los cuidados de la familia salven su vida.

Hacemos votos porque así sea, para tranquilidad de sus afligidos padres.

ADUANA DE TARAFA

Este departamento aduanal del Estado, lleva recaudado en lo que va de mes, hasta ayer, día 15, y por los distintos conceptos de Renta, Mejoras de Puerto, Derechos de Tonelaje, Impuesto del Empréstito, Ley 27 de Enero de 1927, Fondo Especial de Obras Públicas, etc., la cantidad de $43.513.77.

TRASLADO

Han trasladado su domicilio de la calle José Antonio Saco para la de Calixto García, junto a la sociedad "La Perseverancia", los jóvenes y distinguidos esposos Emilio Legañoa y Gloria María Morante de Legañoa.

Demostrando una vez más de su exquisita cortesía, el feliz matrimonio nos ha ofrecido su nueva residencia, en la que le deseamos muy sinceramente que siga reinando la ventura.

DE BOXEO

El Stadium Nuevitas, situado en la parte más pintoresca del Reparto Primelles, se abrirá el sábado, por la noche, para ofrecer una función con varias peleas.

Después de algunas que rellenarán el programa, será "star-bout" a diez rounds, la de José Iglesias, de 155 libras, con Charles Griffith, de 175 libras.

Existe gran entusiasmo para la función del Stadium, la noche del sábado próximo.

NOTA DE PESAME

El día 15 falleció después de penosa y prolongada dolencia, el señor Emilio Maury, persona generalmente estimada en esta ciudad por su acrisolada honradez.

Por la tarde se verificó el sepelio, asistiendo numeroso acompañamiento.

Reciban los familiares todos nuestra sentida condolencia, y descanse allá en la paz del Señor el infortunado Emilio.

ADUANA DE TARAFA

Hasta hoy, lleva recaudado este departamento del Estado, la cantidad de $52.488.17 por los distintos conceptos de Rentas, Mejoras del Puerto, Derechos de Tonelaje, Impuesto del Empréstito, Ley 27 de Enero de 1927, Fondo Especial de Obras Públicas, etc.

AZUCARES ALMACENADOS

En los almacenes de la Terminal de Tarafa, existen en varios Centrales enclavados en la línea del Norte, un millón trescientos mil sacos de azúcar.

Ramón Pérez Rodríguez
Corresponsal.

NUEVITAS, Marzo 17 de 1927.

EL BAILE INFANTIL DEL CENTRO GALLEGO

Viene de la página VEINTE

colombina; Lolita Torres, de gallega; Flor María Salas, de colombina; Manolo López, de apache; Julia García, de mimosa; Gloria Obregón, de mimosa; Antonio Alvarez, de sala; Pedro Valdés, de sala; Cándido Torrente, de sala; Antonio Quintero, de sala; José A. González, de sala; Manuel Pérez, de sala; Hilda Collazo, de violetera; Secundino López, de sala; Francisco Lorger, de sala; Ofelia Pereira, dama antigua; Manolo Pereira, de payaso; Rafael López, de oficial de marina; Nicolás López, de oficial de marina; Jorge Luis López, oficial de marina; Aurelia Fraga, de sala; Josefa Fraga, de sala; Carmen Díaz, de marinera; Angela Valdés, de marinera; Lilia García, de apache; Delia Varona, de marinera; Roberto Díaz, de sala; Daniel Díaz, de sala; Hilario Llerena, de sala; Gabriel Llerena, de sala; Gustavo Fabal, de clown; Jorge Fabal, de clown Dora Valdés, de violetera; Aida Sainde violtera; Oscar Valdés, de capitán; Ofrain Lorente, de teniente; Hilda Tarafa, de sala; Guillermina García, de sala; María San Martín, de sala; Jesús V. García, de sala; Armando San Martín, de sala; Carlos Estrada, de sala; Angelina Blanquier, de colombina; Manuela Barreiro, de pantera; Leopoldina Miguel, de sala; Mario Miguel, de sala; José L. Miguel, de sala; Olga Fernández, de pierrot; Isabel Espinosa, de española; Carlos Manuel Espinosa, de marinero; Clarita Sánchez, de cantinera; Francisco Sánchez, de sala; Aida Miden, de dama antigua; Roberto Carrasco, de almirante; Jorge Carrasco, de almirante; Carlos Boch, de almirante; Blanquita Carasa, de aldeana gallega; Manolita Carasa, reina romana; Margarita Carasa, princesa rusa; Angelita Carasa, caperucita roja; Lorenzo Carasa, Luis XIV; Mario Dopico, pierrot; Berta Neckman, cordebesa; Blanca Dopico, maja de Goya; Rosario Novoa, andaluza; Humberto Serra, Charles Chaplin; Flor Reyna, Napoleón III; Antoñica Novoa, Harold Lloyd; Raúl Dopico, mosquetero; Dolores Rodríguez, princesa oriental; Camila Novoa, de guinda; Elvira Novoa, de piedra preciosa; María Luisa Cabrera, reina de las perlas; Angelita Fusté, sala; Olga M. del Riego, dama antigua; Antonio Mola, apache; Olga Rodríguez, de sala; Lidia Rodríguez, de sala; Esther Leal, de sala; Angelita Fuster, de sala; Olguita del Riego, dama antigua; Esther Ortega, de sala; Fernando García, de sala; Lourdes García, de capricho; Julio García, de sala; Mario Anciano, de zorro; Visitación Porto, de salón; Ofelia Meceda, de salón; Hilda Porto, de salón; Yolanda Porto, de salón; Juanito Seguro, de pierrot; Digna Lozano, de colombina; María Lozano, de colombina; Luis Alvarez, de sala; Dora González, de 1830; Josefina Pérez, de violetera; Carmelina Mc Bea, de sala; Diego Pérez, de sala; Sara Blanco, de hada del amor; Luisa Blanco, de sala; Avelina Armas, de sala; Ulderica Cortés, de perfecta coqueta; Vicent Ruiz, de príncipe de Gales; Carmen Torres, caramelera; Aurora Torres, florista; Manuelita Torres, oriental; Hortensia Aguiar, bailarina; Modesta Aguiar, bailarina; Olga Fernández, molinera; Siomara González, barajera; Roberto González, pierrot; Zenaida Rosendo, modelo 1850; Luis Rosendo, signo de interrogación; Elvira Pardo y Josefina Pardo, de sala; Armandito Fernández, de marinero; Manolito Fernández, de príncipe de Gales; Carmelina Fernández, de cupido; Lolita Fernández, de mariposa; Rosita Fernández, de marinera; Manuela Alonso, de marinera; Ramón Díaz, de pierrot; Clementina Giquel de bayamesa; Francisco Bartolomé, de mono; Sara Acosta, de sala; Lola Oro, de sala; Olimpia González, de sala; Antonio García, de payaso; Alberto González, de sala; Olga Barroso, de crisantemo; Violeta Alonso, de sala; René Díaz, de apache; Raquel Maya, de andaluza; Margot Pérez, de dominó; Elsa Pérez, de gallega; Armando Pérez, de sala; Anita Rodríguez, de cereza; Emma Rodríguez, de crisantemo; Sarita Hernández, de sala; Pedro Muñoz, de sala; Rolando Muñoz, de sala; Raúl Pérez, de sala; José Fernández, de sala; Eloy Torres, de sala; Emilio Rayon, de sala; Rufino Méndez, de apache; Armando Fernández, de apache; Delfín Casares, de sala; Mercedes Ciaño, de holandesa; Jorge Casares, de sala; Alberto Planells, de bobo; Alberto Mata, de sala; María Pi, de sala; José Pi, de sala; Rosa Campos, de sala; José Escobar, de sala; Pedro campa, de sala; Ernesto Luege, de sala; Carmita García, de gitana española; Teresa López, de sala; Hilda García, de manola; Antonio Mora, de sala; Enrique Mora, de sala; Dekia Hernández, de sala; Amelia López, de sala; Gustavo Hernández, de sala; José Fernández, de sala; José Fernández, de sala; Ramón Lamelo, de cura; Guillermo Martín, de sala; Manuel Caridad, de sala; Eloy Jiménez, de pastor; Mercedes Pastor, de bailarina; Raúl Rodríguez, de pierrot; Consuelo González, de sala; Eladio Cueto, de sala; Rosario López, de sala; Mario López, de gallego; Graciela Delgado, de tarlatana; Caridad Delgado, de árabe; Carmelina García, de húngara; Armando Saurí, de sala; Amelia Saurí, de sala; Blanca García, de sala; Guillermo García, de sala; Pedro García, de sala; Mercedes Herrera, de colombina; Reinaldo Busto, de marinero; Mario Sola, de sala; Antonio Rico, de aviador; Manuel Sánchez, de guajiro; Eduardo Cervera, de sala; Josefina Jorion, de florera; Esther Grada, de sala; Carlos Rivera, de sala; Roberto Rivera, de sala; Hilda Paz, de pierrot; Carmita García, de sala; Bertha Alonso, de gallega; Josefina Lamela, de sala; Mercedes Echevarría, de Luis XV; Raúl Ramos, de apache; María Tolo, de gallega; Ana Valdés, de violetera; Estrella Jiménez, de cupido; Rosa Hidalgo, de sala; Juan Meizoso, de oficial de marina; Silvia Valdés, de jardinera; Lucrecia Torres, de sala; Eliso Valdés, de payaso; Gloria Silva, de aldeana suiza; Armando Guerrero, de sala; Gabriel Silva, de sala; Emilio Alvarez, de sala; Antonio Triana, de sala; Catalina Echevarri, de sala; Felisa García, de asturiana; José Antonio Martínez, de pierrot; Serafín Rivas, de sala; Antonio Suerte, de sala; Angelina León, de sala; Ithiel León, oficial de marina; Luz Marina Pérez, de sala; Rosa Pérez, de sala; Carmen Prado, de sala; Matilde García, de sala; José Luis Martínez, de sala; José Prado, de andaluz; Luisa Prado, de dama antigua; Ramón Lloret, de pierrot; Aida Guerrero, de bailarina; Olga Agüero, de sala; Aida Agüero, de bailarina; Esther García, de capricho; Regina González, de holandesa; Hilda Coro, de sala; José Coro, de sala; María Luisa González, de sala; Leonor González, de gallega; Irene Valdés, de figurín; Luis Valdés, de figurín; Silvia Díaz, de galleguita; Armando Díaz, de galleguito; Leopoldo Marín, de sala; Vicente Coro, de marinero; José Gómez, de oficial; Santos Gómez, de oficial; Angela Martínez, de colombina; Celia Martínez, de japonesa.

Patricia García, de sala; Luz Marina Moredo, de Luis XV; Ramón Requeijo, de Sala; Silvia Martínez, de gitana; Hilda Gómez, de capricho; Mercedes Pérez, de cordovesa; Marina Pérez, de andaluza; María Castro, de bailarina; Silvia Chaves, de muñeca; Miguel Rodríguez, de sala; Pelegrina López, de sala; Pepito Germando, de sala; Antonio López, de sala; Jesús López, de sala; Olga Sánchez, de sala; Obdulio García, de sala; Inés García, de locura; Elis aPérez, de bailarina; María Antonio Ortas, de bailarina; Pilar Piñón, de criada; Luis Puga, de sala; Avelino Alonso, de sala; Enrique Vives, de sala; Ernesto Iglecias, de gallego; Josefina López, de sala; Ramón Más, de sala; Modesto Ruiz, de sala; Santos Méndez, oficial de marina; Carmen García, de sala; Odilia García, de capricho; Jirfe Farcia, de sala; Margot García, de sala; Cristina Jiménez, de colombina; Carolina Sánchez, de china; Angelita Blanco, de veneciana; Carolina Sánchez, de sala; Miguel Arcos, de sala; Armando Arcos, de sala; Emma Alvarez, de sala; Isabelita Alvarez, de sala; S. Sánchez, de sala; Silvia Mazorra, de colombina; Josefina Gracía, de sala; Benito Paz, de sala; Mercedes Valdés, de sala; Manuelita Betancourt, de sala; Silvia, de sala; Teresa Costas, de julieta, Silvia Rodríguez, de sala; Lidia López, de sala; Elisa Galcerán, de bailarina; Elisa Piñón, de gitana; Gloria Vázquez, de marinera; Josefa Vázquez, de marinera; Luisito Rodríguez, de Príncipe de Gales; Armando Rivas, de capitán de marina; Carmelina Coronado, de Colombina; Olga Nevada, de sala; Marta Sigarroa, de sala; Oscar Bellaveche, de sala; Santiago Blanco, de sala; Delir Mazón, de sala; José Iglesias, de pierrot; Olga Martínez, de japonesa; Carmen González, de sala; Nuemí Evia, de colombina; Amelia Ibañez, de sala; Caridad López, de capricho; alaJuan Domínguez, de sala; Sara Martínez, de violetera; María Gallardo, de sala; Anita Gallargo, de sala; Constantina Varela, de sala; Enrique Madrigal, de sala; Nena Vázquez, sala; Odilia Fernández, traje de maja; Olga Caromet, de colombina; Carmen Valdés, de sala; Clotilde Salas, de sala; Josefina Pérez, de sala; María Antonia Cárdenas, de sala; Alfredo Pérez, de llorón; Caridad Romero, de sala; Margot Vollazonza, de sala; Nena Ramos, de sala; María Méndez, de payaso; Marta Prad, de imperio; Salvador, de sala; Josefina Martínez, de sala; Esther Vidal, de sala; Aurora Domínguez, de sala; José Sánchez y familia, de sala; Luisita García, de sala; Aurora González, de sala; Pablito Caballero, de sala; María Antonio González, de sala; Miguel González, de sala; Silvia Rodríguez, de sala; Aurora Rodríguez, de sala; René Rueda, de sala; Isabel Benítez, de muñeca; Alicia Sánchez, de sala; Rosa Halla, de sala; Carmen Alonso, de rusa; Carmelina Blanco, de sala; Aida Hernández, de muñeca; Enriqueta Pérez, de sala; Delia Sosa, de sala, Sara Torres, de sala; Berta Ralez, de florista; Esperanza Lomas, de sala; Camas Martín, de sala; Fernando, oficial de marina; Juan Pérez, de sala; Teresa Delfín, de sala; Teresa Sotolongo, de florista; Margarita Sotolongo, de sala; Hilda Morales, de gallega; Graciela Díaz, de sala; Zolina Cuné, de gallega; Carlos Valdés, de apache; Aida Rosada, de florista; Caridad Sáncheb, de sala; Berta García, de sala; Manuel, de sala; Leonor Méndez, de gallega; Soffa García, de sala; Carmelina Gil, de jardinera; Juan Iglesias, de sala; Julio Sánchez, de sala; Bieves Quiroga, de colombina; Lidia Hallas, de colombina; Francisco Barreiro, de Príncipe; Amparo Satarán, de sala; Manuel Pardo, de sala; Ana Luisa Díaz, de sala; María Antonia Linés, de colombina; Teresa Linés, de colombina Lidia Peto, de colombina; Marcela Aluján, de sala; Marta García, de capricho; Antonio Pola, de sala; Mercedes Valdés, de capricho; Antonio Carballo, de payaso; Manuela Pereira, de sala; Joaquín Rodríguez, de oficial de marina; María Yañez, aldeana gallega; Conchita López, de gitana; Juana Bermúdez, de bailarina; Paulina Sainz, de capricho; Serafina Velez, de sala; Ricardo Fernández, de oficial de marina; Alicia López, de sala; Carmelina Torres, de gallega; Jorgelina Fernández, de turca; Constantino Torres, de sala; Mario Fernández, de sala; Amparo Crespo, de sala ;Laura Moreira, de maja; Berta Valvidares, de primavera; Esther Couzes, de capricho; Rosario Couzos, de primavera; Aida Castro, de pierrot; Teresa Armento, de gitana andaluza; María Rubio, de andaluza; Isidro López, de sala; Arcadio Varina, de oficial de marina; Elena Chao, de bailarina; Teresa Crespo, de cielo; María Luisa Crespo, de bailarina; Hilda Coral, de sultana; Sergio Hernández, de sala; Ofelia López, de siempreviva; Noemí Carballo, de bailarina; Isabelita Palacio, de sala; Emilio Arcas, de fantasma negra; Armanda Pérez, de molinera; Edelmira Pérez, de molinera; Hortensia Mestre, de Ay que ver;; Enriqueta Maneri, de sala; Teresita Villanueva, de jardinera; Conchita Villanueva, de perico; Luisa Rodríguez, de sala; Eva Rodríguez, de sala; Carmita Santos, de mensajera; Conchita Miguel, de lámpara; Conchita Jaez, de lámpara; Ricardito Lavielle, de capitán de marina; Consuelito Gutiérrez, de princesa oriental; Caridad García, de gallega; Raquel Souto, de capricho; Georgina Barredo, de sala; Carmen Barredo, de gitana española; Berta López, de primavera; Lidia Domínguez, de segundo imperio; Silvia Domínguez, de segundo imperio; Marina Giménez, de campanillera; Ofelia Giménez, de quiupe; Juana González, de aldeana; Evelia Gil, de gitana; Hortensia Zubita, de dama antigua; Arturo Lara, de etiqueta; Cándido García, de capricho; Lidia García, de capricho; Alicia Alvarez, de sala; Josefina Suárez, de colombina; Serafina Aguilar, de bailarina; Fernando Aguilar, de payaso; Armando García, de sala; Luis González, de sala; Consuelo Curbelo, de guinda; Gloria Guerrero, de sala; Rafael Irigoyen, de sala; José García, de sala; José Guzmán, de sala; Serafín Gómez, de sala; Ofelia Pereira, de galleguita; Carmen Reinals, de madrina de corazones; María Hermida, de madrina de corazones; Josefina Hermida, arlequina española; Conchita Fernández, de bailarina; Nena García, de sala; Ofelia Fugal, de pierrot; Caridad Ponce, de gallega; Consuelito Alemán, de gatito; Olga Alemán, de jardinera; Victoria Prieto, de muñeca; Manuel Roble, de sala; Antonio Pérez, de sala; Generosa González, de sala; Manuel Sann Pedro, de pierrot; Blanca Martínez, de sala; Laura Suárez, de sala; Leticia Lugoyo, de colombina; Rafael Angel Lugoyo, de pierrot; Antonio Bass, de vizcaína; Emilio Bass, de príncipe de gales; Zoila Sánchez, de dama antigua; Margot Arana, de capricho; Isabel Arana, de capricho; Leopoldina Noguerola, de capricho; Elisa Peralta, de andaluza; Birita Maceda, de bailarina; Rosa Rodríguez, de capricho; Deedado Rodríguez, de pierrot; Mercedes Martín, de sala; María Guerrero, de sala; Elena López, de capricho; Teresa Vilar, de gallega; Asunción Muiño, de sala; Antonio Bartolomé Batlle, de pierrot; María Teresa Bermúdez, de color de rosa; Mercedes Flores, de enfermera; Juan Pérez, de apache; Esther Riverón, de primavera; Merceditas Rey, de sala; Enriquito Alvarez, de teniente de navío; Ramón Dorado, de sala; Rafael Bustamante, príncipe azul; Manuel Fernández, de sala; Ana Pérez, de billetera; Francisco Gutiérrez, de sala; Ramona San Pedro, de vendedora de flores; Esther González, de sala; Ofelia Valdés, de sala; Carmen García, Belén González, de sala; Adolfo Valdés, Idelfonso Ruizs, de tourista; Ramón Fernández, Otilia Cabrera, de Luis XV; Caridad Lobato, de madamo Pompadou; Dora Roche, de violetera; Floria Font, de andaluza; Amelia Simó, de japonesa; Carlitos Prieto y Hermida, oficial; Graciela Macías, columbina; Carmen San Pedro, de sala; Delia Vizcaíno, de gitana holandesa; Herminia Uzueta, de aldeana gallega; Carmen Carrera, de muñeca; Silvia Núñez, de vizcaíno; Caridad Vivero, de pintora; Angela Soiá, de dama antigua; Juana Braña, de dama antigua; Margarita Alegret, de gallega; Ramoncito M. Pérez, de zorro; Rosario Yañez, de dama antigua; Adalberto González, de vizcaíno; Francisco Campo, de marinero; Miguel Llanes, de sala; Rogelio Iglesias, de sala; Carmita Fernández, de muñeca; Olga García, de noche clara; Manuel Remesal, de Carlos V; Ana M. Ruiz, de príncipe de gales; Hilda Fraga, de sala; Adela Blanco, Elvida M. Canalejo, de pierrot; Margot Reyes, de sala; Aureliano Lorenzo, de oficial; Carmen Díaz, de gitana; Margarita Díaz, de capricho; José Manuel Batista, de marinero; Pablo Rolando, de zorro; Federico Chao, de sala; Raúl Puga, de sala; Hilda Piñón, de dama antigua; Julia Gómez, de bailarina; María Victorero Baez, de muñeca; Hernán Victorero, de don Quijote; Esther Sánchez, de dama antigua; Enriqueta Peñalver, de violetera, Catalina Ibañez, de capricho; Roberto Serra, de apache; Raquel Fernández, de bailarina; Angel Fernández, de marinero; Dolores García, de moledo 1850; Manuel García, de pierrot; Margot García, de capricho; Mercedes Pairot, de princesa rusa; Rolando de Estenza, de Luis XV y Manuelito de Estenza de pierrot.

DESDE SAN LUIS

(ORIENTE)

SE ORGANIZA UNA VELADA CUYO PRODUCTO SE DESTINA A LA ADQUISICION DE MATERIAL DE INCENDIOS

Se encuentra nuevamente en su casa y en franco estado de convalecencia, la distinguida señora Inés Santos de Azo, que recientemente sufrió una delicada operación quirúrgica en la clínica "Los Angeles", de Santiago de Cuba.

También se encuentra en convalecencia mi distinguida amiga la simpática señorita Carmen Caruncho, quien en la misma clínica fué operada de apendicitis.

Igualmente está en convalecencia el amigo Víctor Chong, quien a causa de un choque del automóvil en que viajaba sufrió una contusión en una pierna.

PROXIMA VELADA

Un grupo de entusiastas señoritas y jóvenes de nuestra mejor sociedad organiza una velada, cuyos productos se destinarán a comprar utensilios con los que piensa suplirse, en casos de incendios, la falta de un cuerpo de bomberos.

Se espera que esa velada despierte interés en el público por el fin que persiguen sus iniciadores.

ACERTADO NOMBRAMIENTO

Ha sido nombrado médico municipal el inteligente doctor Tácito Granda.

Mucho nos alegramos, porque así no se repetirá el caso de no saberse a qué médico llamar, para un caso de emergencia, teniendo que estar esperanzado a que se brinde alguno voluntariamente, como ha ocurrido varias veces.

Redondo,
Corresponsal,

DESDE GÜINES

ESTA AL TERMINARSE LA ZAFRA EN LOS INGENIOS DE LA ZONA Y SU RESULTADO ES POCO POSITIVO.

CUANDO CONCLUYA LA RECOLECCION DE FRUTOS MENORES, EN MUCHOS HOGARES SE DEJARA SENTIR EL HAMBRE.

FALTAN PUPITRES Y MATERIAL DE ENSEÑANZA EN LA ESCUELA SUPERIOR PRIMARIA.

Víctima de grave y prolongada dolencia, que supo sobrellevar con resignación cristiana, ha dejado de existir entre nosotros la estimada señora Susana Valdés Viuda de Quintero, madre de nuestro apreciado compañero el señor Amado Quintero, corresponsal de "El Mundo".

Reiteramos a éste y a su hermano Avelino, a su hijo política y también compañero nuestro, José Alonso Novo, y a los demás familiares de la extinta, el testimonio de nuestro sincero pésame por pérdida tan sensible.

LA FESTIVIDAD DE SAN JOSE

Con una bonita fiesta en la Iglesia parroquial, que se llenó de devotas, se celebró el pasado sábado, 19, la festividad del glorioso San José.

La misa y el sermón estuvieron a cargo de nuestro estimado párroco, el R. P. Bohár.

NUEVA PUBLICACION

En los acreditados talleres del "Heraldo", y bajo la dirección del inteligente joven periodista local señor Francisco Cartaya, Jr., ha principiado a ver la luz un nuevo semanario local, con el nombre de "La Noticia".

Deseamos al inteligente y batallador amigo Cartayita, muchos éxitos en su nueva empresa.

LA ESCUELA SUPERIOR

Hállase ya funcionando entre nosotros la nueva escuela Primaria Superior, pero por falta de pupitres y otros materiales, a ella no pueden concurrir aún las muchas alumnas y alumnos que lo han solicitado.

Se confía en que pronto desaparecerá el obstáculo, y entonces Güines habrá de sentirse orgulloso de su nueva escuela.

LA ZAFRA EN LA ZONA

Nuestros informes son de que se acerca a su término la zafra en nuestra zona.

El "Amistad" piensa terminar para el próximo 28; y "Providencia", que hará algo más, no tardará en seguirle.

Es zafra corta y de resultados poco positivos, lo mismo para el colono que para el Central.

Güines resiste ahora algo la **crisis,** gracias a los frutos menores que se están recolectando; pero cuando éstos se acaben, en muchos de sus hogares se hará sentir el hambre.

EL CORRESPONSAL.

M.E.C.D. 2016

ANUNCIOS CLASIFICADOS

ULTIMA HORA

ANUNCIOS CLASIFICADOS DEL "DIARIO DE LA MARINA"

LISTA DE LAS AGENCIAS DE LOS ANUNCIOS CLASIFICADOS

DE LOS MUELLES A GALIANO

Nº 1.—Obispo y Cuba, Vidriera de tabacos.
Nº 2.—Oficios 23, Vidriera de Tabacos.
Nº 3.—Zulueta y Misión, "Hotel París", Vidriera de Tabacos.
Nº 28.—Obispo y Compostela, "La Popular" Vidriera de Billetes.
Nº 10.—Mercado de Colón, 25, "El Gallo".
Nº 9.—Consulado y Animas, Farmacia "Santa Amalia".
Nº 8.—Galiano 11, Panadería "La Flor de Galiano".
Nº 7.—Neptuno y Aguila, Almacén de Víveres "El Aguila".
Nº 6.—Galiano y San Rafael. Almacenes "El Encanto".
Nº 5.—Galiano y Zanja, Café "El Imperial", Vidriera de Tabacos.
Nº 25.—Salud y Lealtad, Farmacia del doctor Luis M. de Laosa.
Nº 4.—Monte y Amistad, Café "Marte y Belona", Vidriera de Tabacos.
Nº 51.—Oficios 50, Hotel "El Oriente."
Nº 63.—Zulueta y Dragones, Vidriera de tabacos del café del teatro "Martí".

DE GALIANO A BELASCOAIN

Nº 19.—San Rafael y Campanario, Café "Las Delicias", Vidriera de Tabacos.
Nº 37.—San Lázaro y Campanario, bodega "La Palma".
Nº 16.—San Lázaro y Belascoaín Café "Manhattan", Vidriera.
Nº 15.—Neptuno y Belascoaín, "El Gato Blanco", Billetes.
Nº 12.—Belascoaín 118, esquina a Santo Tomás, "La Villa de Navelgas".
Nº 14.—Reina y Chávez, Café "El Mundo", Vidriera de Tabacos.
Nº 34.—Vives y Figuras, bodega "El Globo".
Nº 32.—Florida y Esperanza, bodega "El Almacén de Florida"

DE BELASCOAIN A INFANTA

Nº 17.—Aramburu 36, Barbería de Guillermo Valdés.
Nº 19.—Infanta y San Rafael, Café "Moderno". Vidriera de Tabacos.
Nº 20.—Infanta y Carlos III, Café "Las Avenidas", Vidriera de Tabacos.
Nº 26.—San Lázaro 388, Café "El Escorial".
Nº 11.—Monte y Arroyo, "La Sorpresa", Vidriera de Tabacos.
Nº 21.—Monte e Infanta, Café "La Esquina de Tejas", Vidriera de Tabacos.
Nº 52.—Carlos III, número 50, "El Paseo", Café.
Nº 60.—Eugenio González, San Francisco esquina a San José.

VEDADO

Nº 25.—San Lázaro y N. Víveres Finos "El Cisne".
Nº 27.—Calzada y Paseo, Víveres Finos, "La Luna".
Nº 30.—Línea, 159, entre 18 y 20, Café "El Imperial".
Nº 41.—23 y J, Jardín "El Crisantemo".
Nº 42.—11 y K, Bodega "La Flor de Oriente.
Nº 36.—23 y 12, Café "El Chalet", Vidriera de Tabacos.
Nº 61.—17, núm. 233, Lorenzo Blanco

JESUS DEL MONTE, VIBORA Y LUYANO

Nº 33.—Diez de Octubre 147 (Puente de Agua Dulce), Café "La Parra", Vidriera de Tabacos.
Nº 43.—Agua Dulce 10, Taller de Carrocería de Francisco Venta.
Nº 22.—San Francisco y Buena Ventura, Bodega.
Nº 48.—Porvenir y Milagros, Bodega "La Deportiva".
Nº 23.—Avenida de Acosta y Luz Caballero, bodega "La Ofelia".
Nº 49.—Concepción y Avenida de Acosta, Ferretería "La Verdad".
Nº 29.—Diez de Octubre y San Mariano, Bodega "La Maravilla".
Nº 31.—Diez de Octubre, 614, Farmacia "San Ramón".
Nº 47.—Luyanó y Concha, Café "Luyanó Moderno".
Nº 54.—10 de Octubre 305, "La Viña", Almacén de Víveres.
Nº 57.—Calzada de Jesús del Monte número 71, bajos, Rafael González.
Nº 62.—Juan Bruno Zayas, 28, esquina a Luis Estévez, Colegio Sra. de Peña.

ARROYO APOLO Y SANTA AMALIA

Nº 46.—Calzada de Arroyo Apolo, 20 Víveres "La Palma".
Nº 45.—Diez de Octubre 763, Tienda Mixta (Reparto Santa Amalia).

CERRO

Nº 50.—Calzada del Cerro y Domínguez, Víveres "El Almacén".
Nº 24.—Cerro 875, Juan Seijas.
Nº 59.—Churruca 1-B, esquina a San Cristóbal, Hermanos Castellanos.

MARIANAO

Nº 44.—Real 83, Panadería "La Moderna".

JACOMINO

Nº 44.—Beltrán y Vista Hermosa, Correos, Pedro Muñiz y Carrera.

REGLA

Nº 55.—Martí 14, Bodega "El Gallo" Esteban García.

GUANABACOA

Nº 53.—Pepe Antonio 20, Miguel Rivas Guinat.

CASA BLANCA

Nº 56.—Artes 59, Casa Blanca, Lorenzo Carreras.

ORDEN DE LOS ANUNCIOS CLASIFICADOS

A Alquileres de Casas
B Alquileres de Departamentos
C Alquileres de Habitaciones
D Alquileres de Locales
E Alquileres de Garages
F Se Necesitan
G Se Ofrecen
H Compra y Venta de Fincas
I Compra y Venta de Solares
J Compra y Venta de Establecimientos
K Compra y Venta de Animales
L Automóviles
LL Dinero en Hipotecas
M Bonos y Valores
N Compra y Venta de Objetos Varios
Ñ Enseñanzas
O Hospedajes
P Para las Damas
Q Compra y Venta de Instrumentos de Música
R Maquinarias
S Muebles y Prendas
T Pérdidas
U Para el Hogar
V Compra y Venta de Libros
W Comidas

(A) ALQUILERES DE CASAS

(1)—Habana

SUBIRANA Y PEÑALVER

SUBIRANA Y PEÑALVER

Se alquilan bajos y altos con sala, comedor, tres cuartos, baño intercalado completo, calentador, cuarto de criados, servicio y cocina. Las llaves en el puesto de frutas.

PEÑALVER Y SUBIRANA

Se alquilan bajos y altos con sala, dos grandes cuartos, baño completo y cocina. La llave en el puesto de frutas. Telf. F 2444.
UH. 10220 21 22 m.

PARA ALMACEN

Alquilo los espléndidos bajos de la casa Aguiar 118, entre Muralla y Teniente Rey, rebajados de renta. La llave en los altos. Informan: calle 27 No. 78, Teléfono F 3886.
UH. 13180 31 m.

FRENTE AL INSTITUTO

Monserrate y Lamparilla. Se alquilan segundo y tercer piso, compuestos de sala, comedor, tres habitaciones, servicios modernos y cocina de gas. Informa el encargado en la misma. Teléfono M-4054.
U H 14098 2 ab.

CASA DE 45 A 70 PESOS

con una y dos habitaciones, sala, comedor, baño moderno, cocina y calentador, de gas ;elevador, con o sin muebles. Neptuno 172 entre Escobar y Gervasio. Teléfono M-6823. U H S 1550 1 ab

CASAS DE 45 A 55 PESOS

con sala, comedor, dos habitaciones, baño completo intercalado, calentador y cocina de gas, cuarto criados con limpieza de escalera, en Infanta 18, Edificio Artigas. Informan Teléfono M-6823.
U H S 1549 1º ab

COLON, 5, ALTOS

entre Consulado e Industria. La llave en los bajos. Informa el doctor Tiant. Consulado, 90, altos. Teléfono M-3657.
U H 12929 28 mz.

MANRIQUE NUM. 5-C

Se alquila el segundo piso, compuesto de sala, saleta, dos habitaciones, baño intercalado, comedor y cocina. La llave en los bajos. A 3234. UH. S.1695 28 m.

SE alquilan los altos y bajos de la casa San Ignacio 85 entre Merced y Paula, acabados de reedificar y pintar; la llave en la barbería de enfrente. Para informes Dr. Roberto Avellanal. Compostela esquina a Obispo altos; de 2 a 5.
UH-S-1714 30 mz.

SE alquila un moderno y fresco piso Merced 71; propio para un matrimonio de gusto; sala, comedor, tres cuartos, baño completo intercalado, agua fría y caliente, cuarto y servicio de criados. La llave en la misma. Informan Teléfono U-2795.
UH-S-1715 30 mz.

ALQUILO Campanario 91 entre San Rafael y San José sala, saleta, cuatro cuartos, baño, comedor, cocina y en la azotea dos cuartos con servicio.
UH-13974 28 mz.

ALQUILO ESQUINA DE FRAILE

Dos casas una grande y otra chica, altos y bajos con elevador, casas nuevas y baratas, sala, recibidor, comedor, tres y cinco habitaciones, baño intercalado con agua fría y caliente en la ducha, cuarto de criados y despensa. San Miguel 173 B, una cuadra de Belascoaín. El portero las enseña o en el segundo piso informan.
UH-13807 30 mz.

SE alquilan los altos Manrique 117, recibidor, sala, saleta comer, cuatro cuartos, doble servicio. Llave en el 119, tintorería. Informes F-5100. U H 13866 2 ab.

ALQUILO EN AGUILA 50, POR ANIMAS

un hermoso segundo piso esquina, con vista a dos calles, completamente a la brisa, con sala, recibidor, tres habitaciones, baño intercalado, cocina de gas, todo moderno y abundante agua. La llave en la bodega. Informan en Paula y Egido, cantina. Teléfono M-9272.
UH-14000 29 mz.

SE alquila el primer piso de la casa Virtudes 97 1-2 moderna, con sala, comedor, tres habitaciones, dos baños, cocina la llave bodega Campanario y Virtudes. Informan Neptuno 106. Alquiler módico.
U. H. 14134 30 mz.

SE alquila una planta alta con tres apartamentos vista a la calle, luz, teléfono motor de agua en abundante con mueble o sin muebles. Precio barato. Informan en la misma. San José 186, altos, entre San Francisco y Espada.
U H 14101 1 ab.

LAMPARILLA 14

Se alquila la gran casa Lamparilla 14, entre San Ignacio y Mercaderes, propia para establecimiento o almacén, cerca de los muelles. Informan en la calle 9 número 44, entre E y F, Vedado. Teléfono F-1341.
U H 14037 29 mz.

SAN NICOLAS 160

entre Estrella y Maloja, se alquilan los bajos, sala, saleta, dos habitaciones, cuarto de baño y cocina de gas. Informes: A-0480. U H 14167 30 mz.

AYESTERAN NUM. 35, ALTOS

lindos y modernos altos ventilados y agua abundante sala comedor recibidor tres cuartos dormitorio servicios intercalados y cuarto criados, gran cocina, hall. Llaves en los bajos. Teléfono U-5411.
U H 4153-54 28 mz.

EN 45 pesos se alquila una casa moderna en Vives 120 altos de la bodega, es muy barata, se puede ver a cualquier hora. Informan: Teléfono A-3572.
UH-14288 29 mz.

SE CEDE UNA MAGNIFIFICA CASA, CON SALA AMPLIA, SALETA, RECIBIDOR, SEIS HABITACIONES MUY GRANDES, COMEDOR, CUARTO PARA CRIADOS, BUEN BAÑO Y SERVICIOS MODERNOS; PROPIA PARA ESTABLECIMIENTO DE CUALQUIER GIRO POR EL LUGAR CENTRICO DONDE SE ENCUENTRA. INFORMARAN: GALIANO 18, BAJOS. TELEFONO- M-2072.
U H 14100—28 Mar.

SE alquilan, acabados de pintar, los altos de Campanario 139. Ganan $50.00. Informan teléfono U-2027. La llave en la zapatería. U H 14211 29 mz

ALQUILERES DE CASAS

SIN estrenar se alquilan los bajos y segunda planta de la casa de San Lázaro y Aramburu, compuesta de sala, recibidor, gabinete, terraza, cuatro cuartos con dos baños completos, galerías, comedor, cocina, cuarto de criados con servicios. aGnan $110 y $115, respectivamnete. La llave en la bodega del frente. Informan teléfono M-5200, U-4026.
U H 14210 2 mz

SE alquilan magníficos altos, frescos, baratos, agua abundante, con bomba Prats. Nuevo edificio de Ruisánchez. Angeles y Estrella. A-2024. 14349 30 mz

ALQUILO una casa en Marqués González 26 entre San Rafael y San Miguel. Sala, recibidor, tres cuartos, baño intercalado, comedor, cocina, patio y demás servicios. Informan San Lázaro 390. Teléfono U-1398. 14416 1 ab.

ALQUILO EN ZANJA 126 1|2

esquina a Aramburu, altos, con sala, comedor, tres habitaciones y abundante agua, a todas horas. La llave en la bodega. Informan en Paula y Egido, cantina. Teléfono M-9272.
U H 14411 1 ab.

EN 55 pesos, alquilo segundo piso de sala, gabinete, tres cuartos, comedor, cocina, servicios sanitarios, instalación de gas y electricidad. Compostela 113, entre Muralla y Sol. 14372 1 ab

FRESCOS altos Figuras 35, a una cuadra Monte, céntricos y tranquilo, dos cuartos, sala, comedor, baño cocina gas, modernos. Informes Teléfono X-1085, al lado. Figuras 37.
U H 14382 29 mz

(2)—Vedado

CASA amueblada en el Vedado. Hasta 1 de noviembre se alquila un chalet bien amueblado, de esquina y tres plantas. Abajo dos garages y un cuarto de criados; en el primer piso, sala, antesala, recibidor, comedor, pantry y cocina con servicios. En el alto 4 cuartos de familia con dos baños, cuarto de criada y closet. Amplio portal en el principal y dos terrazas en el alto. Calle F esquina a 25, Teléfono F 2799, hasta las 4 de la tarde. UH.13457 29 m.

SE alquilan los hermosos altos de 23 esquina a H, bien ventilados y buen confort. Informan al lado.
U H 14229 31 mz

VEDADO, Primera casi esquina C, se alquilan los altos acabados de construir con balcón, sala, recibidor, hall, cuatro cuartos. Baño intercalado con calentador, comedor, pantry, cocina de gas, cuarto y servicio de criados. Con o sin garage. Informan F-1288.
U H 14046 28 mz.

CALLE Tercera esquina a C., se alquilan magníficas casitas a $23 con todos sus servicios. Calle 11 No. 83, se alquila una casita. 14400 4 ab.

CALLE Concepción No. 256 Ampliación del alto, entre 13 y 14, se alquilan casitas interiores, contando con sus servicios Precios económicos. Informan en la bodega de la misma cuadra.
14401 4 ab.

C entre 10 y 12 se alquilan casitas de mampostería a 10 y 12 pesos.
14397 30 mz

SE alquilan las casas C 8 y 8 A. en el Vedado, frente al parque Villalón, con jardín, portal, sala, antesala, 4 cuartos grandes, comedor al fondo y demás servicios y dos cuartos altos. Precio 90 pesos. La llave en la misma de 2 a 5. Informes: Infanta y San José Botica.
14412 30 mz.

(3)—J. del Monte y la Víbora

GANGA

Se alquila la hermosa casa Villa Tibidabo, situada en la calle José de la Luz Caballero esquina a Carmen, en lo alto de la Loma del Mazo. Desde su terraza se contempla el panorama más hermoso de la Habana. A una cuadra de los Hnos. Maristas. Compuesta de sala, comedor, hall, seis cuartos, magnífico baño, repostería, cocina, cuarto de criado con baño, garage con habitación para chauffeur, rodeada de jardines. La llave en la casa del lado "Villa Bellavista". Ultimo precio 110 pesos. Informan: señor Sandino. M-9556. Prado 103, altos.
E 590 Ind 2 mz.

EN el mismo Parque de la Loma del Mazo con vista espléndida para la Habana, se alquila hermoso chalet propio para numerosa familia o dos familias cortas que quieran vivir reunidas con sala, gran comedor, seis habitaciones, tres de criados dos baños, cocina, despensa, terraza, jardines y garage. Informan por el teléfono I-2484, una cuadra del Colegio de los Maristas y tres del de Lourdes.
E 150 ind. 1 Fb.

DE OCASION

Se alquila en los altos del café Toyo 10 de Octubre y Luyanó, uno con cuatro cuartos, sala, comedor, cocina de gas y baño intercalado; otro de tres cuartos y los mismos servicios y otro con dos cuartos y los mismos servicios. Informan en el café. Teléfono I-2728.
13771 2 Ab.

SANTOS SUAREZ 3½

Se alquilan los altos con terraza, sala, comedor, cuatro cuartos, baño, cuarto de criados y cocina. La llave en el número 1. Tel. F 2444.
UH. 10220 21 22 m.

HERMOSO CHALET

Se alquila en la Loma del Mazo, Víbora, un hermoso chalet, situado en la calle Patrocinio y Luz Caballero. Tiene un amplio portal con vista a la Habana, sala, saleta, recibidor, comedor, patio, cuatro habitaciones y baño intercalado en la planta baja y cuatro hermosas habitaciones en la planta alta con baño intercalado. Cuartos de criados con baño, garage, cocina independiente en el sótano, huerta y jardín. Informa el doctor Rafael María Angulo. Zulueta 36, altos. Teléfono M-1386
U H D ind 17 dc.

SE alquila la casa Milagros No. 108 entre Lawton y Armas, con sala, saleta tres habitaciones, cocina etc. La llave e informes en la bodega esquina a Lawton. 14380 1 ab.

ALQUILERES DE CASAS

SE alquila el segundo piso de la casa Avenida de la República número 313 con sala, recibidor, comedor, cuatro cuartos, baño intercalado, cuarto de criados y servicios. Construcción moderna y ventilada. Informan café Vista Alegre teléfono U-5262. La llave en el bajo de la bodega.
U H 14106 31 mz.

ACABADOS de fabricar alquilo los altos de Flores 63 esquina a San Bernardino con todas las comodidades. La llave en la bodega. Informan Teléfonos A-4002 y A-0888. 14346 31 mz

SE alquila por módico precio, la casa Santa Catalina No. 6, casi esquina a Buenaventura. Es muy ámplia y cómoda, próxima a los tranvías. La llave en la bodega. Informan Teléfono A-8407.
U H 14394 30 mz.

VIBORA

45 pesos, con portal, tres cuartos, baño, etc., Nunca ha sido habitada por tuberculosos. Buenaventura entre San Francisco y Milagros, dos cuadras cortas de la Calzada y tranvía por San Francisco.
14332 31 mz

(5)—Marianao

ALMENDARES 14 y B

A la brisa y sin estrenar, alquilo dos casas, tres habitaciones, doble servicio, con y sin garage, $50.00 y $45.00.
U H S 1770 29 mz.

SE alquila en la Avenida 1a. entre 10 y 11 ampliación de Almendares, una casa moderna, compuesta de sala, comedor, tres habitaciones, un baño intercalado con 4 aparatos, abundante fría y caliente, garage, portal y jardín. Informan en Villegas 99 y en los Teléfonos A-0157 y FO-2138. UH-14281 30 mz.

CASA EN EL REPARTO ALMENDARES

SE ALQUILA UNA CASA ACABADA DE FABRICAR, COMPUESTA DE SALA, DOS CUARTOS, BAÑO MODERNO, COCINA, COMEDOR, PATIO, PORTAL, GARAGE Y JARDIN. CALLE C, ESQUINA A 14. POR SOLO $50. INFORMES: M. FERNANDEZ, A-7705, O AL LADO DE LA MISMA.

(B) DEPARTAMENTOS

(7)—Habana

EDIFICIO CORBON

Industria 72 1|2, a dos cuadras de Prado. Apartamentos de dos espaciosas habitaciones y gran cuarto de baño con abundante agua caliente y fría, servicio de criados, ascensor día y noche y sereno en el interior. Precio desde 45 pesos.
U H 12242 13 ab

AMPLIO y fresco departamento con balcón a la calle y cocina independiente, Se alquila en San Ignacio 42, altos.
14350 11 ab.

$21.00 COMODA ACCESORIA DE DOS DEPARTAMENTOS

puerta y ventana a la calle y luz eléctrica, punto alto, muy fresco, una cuadra de la calzada de Luyanó, la llave en la bodega de Fábrica y Compromiso.
14432 4 ab.

(8)—Vedado

VEDADO. Calle 11 número 118, entre 22 y 24, a una cuadra de la línea, alquilo apartamentos en 16, 18, 22 y 26 pesos con luz y agua abundantísima. En la misma, una hermosa casa en 38 pesos. Informa el encargado. UH. 12864 1 abril.

(9)—Barrios

SE alquila en la Avenida 1a. entre 10 y 11 ampliación de Almendares un apartamento compuesto de sala, dos habitaciones, un baño intercalado, con cuatro aparatos, abundante agua fría y caliente, patio y cocina. Informan en Villegas 99 y en los Teléfonos A-0157 y FO-2138.
UH-14282 30 mz.

(C) HABITACIONES

(10)—Habana

PALACIO Abadín. Cuba 86, casi esquina Teniente Rey, edificio moderno, fresco, tranquilo, habitaciones con lavabos, muebles, ropa, criado, desde $20 mensuales, agua caliente siempre. Tel. M-9726.
UH-14316 3 Ab.

CALLE Zulueta 32 al lado del Teatro Payret, se alquilan magníficas habitaciones a personas de moralidad; en Aguiar 57 ,Cuarteles 1, Cuba 80 y 120, Compostela 110, Manrique 163, Lagunas número 85, Animas 129, Gervasio 27, Virtudes 140, Aguacate 122, Calzada del Cerro 607, Recreo 20, Vedado, calle J. No. 11, calle A No. 3, calle Quinta números 48 y 69, calle Nueve números 150 y 174 y calle Once 83.
14405 4 ab.

SAN Rafael 44 entre Galiano y San Nicolás, se alquilan dos habitaciones grandes con balcón a la calle. Hay teléfono y se da comida. 14390 1 ab

EN lo más lindo de J. del Monte, frente al Café Madrid, 342, altos, alquilo dos espléndidas habitaciones y una con vista a la calle en $12 a personas de moralidad. 14424 6 ab.

(D) LOCALES

(13)—Habana

AMARGURA 26

Magnífico local para almacén o cualquier negocio.

SE ALQUILA

Informes: Hotel "Unión".
UH-13748 1 Abril.

SE alquila en Merced 71, un espléndido local, acabado de fabricar, expresamente para industria o almacén. Informan: U-2795.
U H S 1558 29 mz.

SE alquila espléndido local propio para dos establecimientos, uno en $115; otro en $135. O'Reilly 13, entre Cuba y Aguiar. Informan altos botica Sarrá. Teléfonos A-4538 y M-6263.
14292 3 ab.

(F) SE NECESITAN

(17)—Criadas de mano y Manejadoras

EN SAN Francisco número 103 entre Lawton y Armas, se necesita una criada española, para cocinar, limpiar para corta familia; debe traer referencias; no se permite salir de noche. Sueldo 30 pesos y ropa limpia. Teléfono X-1236.
U H S 1792 27 mz.

UNA buena criada, que conozca perfectamente su obligación; se solicita en la calle J esquina a 17, ha de tener referencias. UH-S-1812 29 mz

SE solicita una muchacha o señora para los quehaceres de una casa de corta familia. Se exige traiga referencias. Prado 109 altos. Teléfono A-6613.
14431 29 mz.

SE SOLICITAN

SE solicita una manejadora que sea joven Buen sueldo. Sra. de La Torre. Calle 2 número 230 entre 23 y 25.
14425 30 mz

(18)—Criados de mano

NECESITO criado de mano con recomendación. Sueldo $40 y una criada para cuartos $30. También un muchacho español para ayudante $20. Compostela 58 bajos. 14340 29 mz.

(19)—Cocineras

SE solicita una cocinera y una criada de mano, peninsulares y prácticas. Sol número 91 entre Villegas y Aguacate.
14369 29 mz.

SE solicita una cocinera que sea muy limpia y entienda bien su oficio. No una salcochadora. San Lázaro 470, segundo piso, apartamento 9.
14433 30 mz.

(24)—Personas de ignorado domicilio

SE desea saber el paradero de Jesús García Barragán, español. Informes a Mariano García Barragán,. 322. N 60 St. Philadelphia. U. E. A.

U H E 722 3 d 27 mz

(25)—Varios

SEÑORITAS

De buenas costumbres, se desean para tratar directamente con casas de familias en la introducción de un artículo de fácil venta. Gran novedad. Pueden ganar mucho si tienen aptitudes comerciales. Véame de 1 a 5. M. Morales. Monte 228, alto. 14352 30 mz.

SOLICITO

Una persona con $1.500 para interesarlo en un gran negocio y administrarlo él mismo. Informan Manrique 202, bajos.
14428 29 mz.

SOLICITO

un matrimonio para encargados de una casa de inquilinato con 600 pesos de garantía en efctivo. Sueldo 50 pesos y habitación. Informan Lealtad 120, altos, de 9 de la mañana a 5 de la tarde.
14427 29 mz.

(26)—Agencias de colocaciones

SI NECESITA CRIADOS LLAME TELEFONO A-9682

Tenemos toda clase empleados con referencias, criados, cocineros, criadas, cocineras, manejadoras, dependientes, camareros, fregadores, chauffeurs, jardineros. La Complaciente. Sol 104.
U H 9812 30 mz.

LA LEONESA. SUAREZ 29 TELEFONO A-8816

Gran Agencia de Colocaciones. Ofrecemos, si usted necesita, cocineros, cantineros, dependientes café, fondas, carnicerías, repartidores cantinas, chauffeurs, cocineras. criadas. Suárez 29. Teléfono A-8816. U H 14335 31 mz.

AGENCIA LA UNION

De Marcelino Menéndez, 30 años de establecida. Es la única que en cinco minutos facilita todo el personal, con buenas referencias. Llamen al Teléfono A-3318 Habana 114. 14364 2 ab.

(G) SE OFRECEN

(27)—Criadas de mano y Manejadoras

SE desea colocar una joven española para criada de mano o de cuartos o manejadora. Tiene buenas referencias. Informan Tlf. M-2582. U H 14087 28 mz.

SE desea colocar una joven peninsular de criada de mano o manejadora. Tiene buenas referencias. Informan teléfono F-1681. Calle 19 esquina a B.
U H 14187 29 mz

DESEA colocarse una muchacha peninsular de criada de mano o manejadora. Tiene referencias. Informan calle Miguel y Dolores, Reparto Santa Amalia. Teléfono I-7841. 14337 30 mz.

SE ofrece una buena criada de mano, peninsular, o para habitaciones o manejadora. Tiene referencias de las casas que trabajó .Informan Tel. A-4792.
14343 30 mz.

SE ofrece una muchachita para criada o manejadora. Tiene buena presencia y referencias. Sabe algo de costura y servir muy bien comedor. M-7122.
14347 30 mz.

JOVEN española desea colocarse de criada de mano. Es cumplidora. Tiene referencias y representación. No cocina. Teléfono I-3685. 14402 30 mz.

DESEA colocarse una joven española de criada de mano o comedor. Tiene referencias. Informan Teléfono U-4669.
14399 30 mz.

DESEA colocarse una joven española para criada de mano o cuartos. Tiene referencias. Informan Tel. U-2386. Dolores. U H 14356 30 mz

DESEA colocarse una señora de criada de mano o manejadora. Tiene quien la garantice peronalmente. Informan Cuarteles número 42. 14358 30 mz

DESEA colocarse una muchacha española Deesa colocarse de criada de mano, práctica en el país. Prefiere los repartos. Informan M-4002. 14361 30 mz.

DESEAN colocarse en casa de moralidad dos muchacha sespañolas, una lava y plancha; no duerme en la colocación; y la otra para cuartos y coser. Teléfono A-6461. 14367 30 mz.

DESEA colocarse una muchacha para manejadora o cuartos. Sabe coser perfectamente. Informan Omoa No. 1, bajos esquina a Pila. Teléfono A-6643.
14375 30 mz

UNA joven española desea colocarse de criada de mano o de cuartos. Tiene referencias. Informan Teléfono M-6671.
14378 30 mz

DESEA colocarse una joven peninsular para criada de mano. Si no es casa de moralidad que no se molesten. También entiende de cocina. Informan Teléfono FO-1507. 14383 30 mz

DESEA colocarse una muchacha de criada de mano. Informan F-2036, de 11 a 3 únicamente. 14391 30 mz

DESEA colocarse una joven española de criada de cuartos o para el comedor; quiere casa moral; sabe cumplir con su obligación. Informan Hotel Europa. República del Brasil 77, Teléfono M-3064.
14415 30 mz

SE ofrece una muchacha española para criada de mano o servicio de mesa. Es fina, formal y trabajadora. Teléfono M-8467. 14414 30 mz

DESEA colocarse una muchacha española para criada de mano, para corta familia o ayudar a la cocina. Informan Teléfono A-8567. 14413 30 mz

SE ofrece una joven peninsular, para criada de mano. Lleva tiempo en el país y tiene buenas referencias. Informan: Luz 33, habitación 21. Teléfono A-9288
U H 14409 30 mz

DESEA colocarse joven española para manejadora, criada de mano o para los quehaceres de un matrimonio si la enseñan a cocinar. Tiene referencias. Teléfono U-3778. 14422 30 mz.

SE ofrece una joven española para criada de mano. Lo mismo para cuartos o comedor, muy práctica y buenas referencias de casa particular. Tel. M-3229.
14419 30 mz.

DESEA colocarse una joven española para criada de mano, cuartos o manejadora, sabe cumplir con su obligación. Informan Línea 150. F-5141.
14430 31 mz.

DESEA colocarse una joven peninsular, de criada de mano o manejadora. Tiene referencias. Informan Oficios 68. M4308
14429 30 mz.

(28)—Criadas de Habitaciones y Coser

DESEA colocarse una joven española para cuarto o comedor. Informan en el Teléfono U-1747, bodega.
14403 2 ab.

DESEA colocarse una española para coser, sabe coser a mano y a máquina y cortar por figurín; no tiene inconveniente en limpiar alguna habitación. Tiene muy buenas referencias. Informan San Francisco 1 A. entre Príncipe e Infanta. Teléfono U-2448. 14387 29 mz

SE OFRECEN

DESEA colocarse una joven española de criada de cuartos o de comedor. C y 3a. Teléfono F-4117. 14374 30 mz.

DESEA colocarse una joven española como criada para cuartos y coser y cortar o acompañar señoras solas. Es muy formal y tiene referencias. San Rafael número 120 3/4, último piso izquierda. Teléfono U-5899. 14388 30 mz

SE ofrece una señorita para costurera. No le importa hacer alguna limpieza. En la misma se ofrece una cocinera. Sabe de repostería y está práctica en su oficio. Informan Teléfono A-7512.
14392 30 mz

DESEA colocarse una joven española, para limpiar o de comedor. Llamen al Teléfono A-2022 o Estrella 27.
14408 30 mz

(29)—Criados de mano

UN buen criado de mano español con inmejorables referencias desea colocarse. Informan Telf. I-3765. U H 13826 28 mz.

DESEA colocarse de criado de mano en casa particular, acostumbrado a todo buen servicio, tiene referencias de las casas que ha trabajado, cualquier punto de la isla. Teléfono M-2002.
UH-14315 28 mz.

DESEA colocarse un joven peninsular de de criado de mano. Entiende de jardinería y otros trabajos análogos. Informan Hotel Europa. Teléfono M-3064.
14329 30 mz

DESEA colocarse un joven peninsular de criado de mano o ayudante de chauffeur. Tiene referencias. Informan Teléfono A-8816. 14336 30 mz

SE ofrece un buen criado de mano, peninsular, práctico en todo buen servicio y con referencias de las casas que trabajó. Teléfono A-4792.
14344 30 mz.

DESEA colocarse joven español para criado de mano, acostumbrado a trabajar en casas particulares y tiene buenas referencias. Teléfono A-4442.
14404 30 mz.

DESEA colocarse un criado de mano, español, con buenas referencias. Informan Teléfono A-3318. 14365 30 mz.

DESEA colocarse de camarero, para hotel o casa huéspedes un español con buenas referencias. Sabe servir la mesa. Informan Teléfono A-3318.
14366 30 mz

UN joven español desea colocarse de criado de mano. Sabe servir a la rusa, con muy buenas referencias de casas que ha trabajado. Teléfono F-5852.
14373 2 ab

CRIADO español con buenas referencias muy práctico y muy formal Teléfono: I-6152. 14376 30 mz

SE ofrecen dos jóvenes españoles 18 y 19 años, uno buen criado de mano; el otro camarero, dependiente, fregador o cualquier trabajo. Tienen referencias. Teléfono M-3229. 14417 30 mz.

SE ofrece joven español para criado de mano. Sabe planchar ropa de caballeros, algo de cocina; es fino y educado. Tiene referencias. Teléfono A-9466.
U H 14436 29 mz.

(30)—Cocineras

SE Coloca una muchacha española para cocinar y limpiar en casa de moralidad, es formal y trabajadora. Informan Vives 81, bajos, teléfono A-6180.
U H 14121-22 28 mz.

SE desea colocar una buena cocinera repostera española, lleva tiempo en el país, tiene referencias, sabe hacer plaza, si se desea. Sueldo mínimun 35 a 40 pesos. Tel. F-1666. UH-14297 29 mz.

DESEA colocarse una joven peninsular para cocinar. Sabe cumplir con su obligación; no duerme en la colocación; no le importa ayudar en la limpieza. Informan La Primera de Colón, bodega. Teléfono A-5597. 14331 30 mz.

DESEA colocarse una buena cocinera a la criolla y española, solo para la cocina; no duerme en la colocación. Teléfono A-4792. 14342 30 mz.

SE ofrece buena cocinera de color, limpia y formal y con referencias, hace cuantos dulces quieran. No duerme en la colocación. M-7122.
14338 30 mz.

DESEA colocarse una joven española, para limpiar y cocinar, siendo corta familia o de criada de mano. Informan: Reina 73, carnicería.
14353 30 mz.

SE coloca una cocinera entendida en su oficio. Cocina bien y variado a la criolla y española. Es cumplidora. No duerme en el acomodo. Teléfono A-8767.
14354 30 mz

DESEA colocarse una señora de 30 años blanca, del país, de cocinera. No le importa ir al campo; sabe hacer dulces. Informan Teléfono U-4669. 14398 30 mz

SE ofrece una buena cocinera de color con familia de moralidad. No le importa ayudar un poco a la limpieza. Prefiere en el Vedado. Bodega La Equidad. Teléfono F-5555. 14362 30 mz.

DESEAN colocarse en casa de moralidad dos muchachas españolas, una de cocinera y otra limpieza. La cocinera no duerme en la colocación. Tel. M-5630.
14368 30 mz

SE ofrecen una cocinera y una criada de mano, peninsulares y prácticas. Sol 91 entre Villegas y Aguacate. M-1860.
14370 30 mz.

DESEA colocarse una joven española para cocinar y limpiar o de criada de mano. Informan Teléfono M-4722.
14371 30 mz

DESEA colocarse una señora de mediana edad, buena cocinera y repostera; lo mismo en la Habana que en los Repartos. Informan M-3862.
14379 30 mz

DESEA colocarse una señora peninsular de cocinera, sabe de repostería. Duerme en la colocación. Informan Tel. F-3733.
14381 30 mz

DESEA colocarse una señora española de mediana edad, para cocinar solamente. Entiende de postres y duerme en la colocación. Informan Carmen No. 17. Teléfono A-7394. 14386 30 mz

UNA joven española desea colocarse de cocinera. Es limpia y trabajadora. Tiene recomendaciones de las casas donde ha trabajado. Duerme en la colocación. Tiene que ser casa de moralidad. Teléfono M-2809. Belascoaín 86.
U H 14393 29 mz

DESEA colocarse una señora peninsular para cocinar pero no hace limpieza o para otros quehaceres y sabe cuidar niños. Ella es cumplidora y formal. No tiene pretensiones. Informan Suárez 27.
14406 30 mz

(31)—Cocineros

DESEA colocarse un cocinero español, para casa particular, sin pretensiones, es persona seria. Cocina europea, criolla y americana. Informan M-3850.
U H 14333 34 30 mz.

DESEA colocarse un joven español de cocinero en casa particular o de comercio. Sabe hacer dulces. También sale al campo. Informan Teléfono A-3090.
14348 30 mz

DESEA colocarse un cocinero asiático. Sabe cocinar a la criolla, española, en casa particular, hace dulces, muy limpio. Tiene referencia. Informan calle 25 esquina a 4, Vedado. Preguntar por Teléfono F-5127, bodega.
14351 30 mz

UN joven español desea colocarse de cocinero. Prefiere casa particular o casa de comidas. Informan F-5344.
U H 14389 29 mz

DESEA colocarse un buen cocinero y repostero, con buenas referencias. Informan Teléfono A-5845.
14410 30 mz

SE ofrece cocinero repostero blanco, de mediana edad, aseado. Cocina española francesa y criolla. Informan Tel. M-9090
14407 30 mz

SE ofrece un buen cocinero asiático. Cocina a la española y criolla, sabe de repostería, muy limpio y buenas referencias de casa particular. Teléfono M-3229
14418 30 mz

(33)—Chauffeurs

CHAUFFEUR español desea colocarse en casa particular o de comercio, tiene referencias de las casas donde ha trabajado. Tel. F-2189 UH-14313 29 mz

CHAUFFEUR desea colocarse en casa particular o comercio. Maneja toda clase de máquinas, admirables referencias. y sin pretensión—ninguna. Informes K entre 21 y 23, Garage. Teléfono F-5393.
14339 30 mz

SE ofrece un buen chauffeur español, con práctica en toda clase de máquinas y con referencias de casas que trabajó mucho tiempo. Teléfono A-4792.
14341 30 mz

SE OFRECEN

SE ofrece un chauffeur experto y mecánico con título de Europa y de Cuba. Conoce bien el tráfico. Y un cocinero con buenas referencias para particular o casa de comercio. Informan Tel. U-3411.
14396 29 mz.

DESEA colocarse un joven español de chauffeur en casa particular o de comercio. Tiene buenas referencias de su trabajo. Teléfono M-4913.
14357 30 mz.

DESEA colocarse un chauffeur que sabe manejar toda clase de máquinas. Tiene referencias. Teléfono U-1879.
14359 30 mz.

CHAUFFEUR mecánico, cubano, acabado de llegar de Madrid, se ofrece para casa particular. No tiene pretensiones, buena referencia. Conoce bien la Habana. Teléfono U-5433. 14360 30 mz

SE ofrece un chauffeur español, práctico y con recomendaciones. Informan: Teléfono F-5179. 14377 30 mz.

CHAUFFEUR español de mediana edad desea colocarse en casa particular o de comercio. Tiene referencias de las casas en donde trabajó. Informan Teléfono F-1586. 14384 5 ab.

CHAUFFEUR español se coloca casa particular o comercio. Tiene referencias particulares y comerciales de buen cumplimiento. Desea casa estable. Tel. M-5771
U U H 14437 30 mz.

(35)—Varios

SE ofrece un joven español para trabajo de farmacia con varios años de práctica. Informan Teléfono A-7439. Sr. Parro. 14345 30 mz.

SE ofrece un matrimonio español, para criados o encargados de casa de inquilinato o para limpieza y cuidado de casa de oficinas, y lo mismo para cualquier otro trabajo que sean necesarios. Tenemos una niña de tres años, y no tenemos ninguna pretensión; garantizamos que sabemos cumplir con nuestro deber en cualquier trabajo que se nos presente. Véanos en Estrella 62, altos.
14355 30 mz.

(H) COMPRA Y VENTA DE FINCAS

(36)—Urbanas

JOSE P. QUINTANA

Compro, Vendo, Cambio, Casas, Fincas, Solares, ESTABLECIMIENTOS. DOY Y ACEPTO

Dinero en Hipotecas en mejores condiciones que nadie a largos plazos y módico interés.

Admitiendo cancelaciones parciales. No hipoteque su propiedad sin antes oír mi oferta.

JOSE P. QUINTANA

Belascoain número 54, altos. Teléfonos U 5735 y U 5820.

HABANA

U H 12840 16 Ab.

SE vende un hermoso y moderno chalet en la parte alta del Vedado, con facilidades de pago; puede verse a todas horas. Informan 27 esquina a B; Teléfono F-3572.
UH-S-1705 1 Abril.

JOSE P. QUINTANA

Compro-vendo-cambio casas, solares, fincas, establecimientos, doy y acepto dinero en hipoteca, en mejores condiciones que nadie.

JOSE P. QUINTANA

Belascoain 54, altos, Tel. U-5735 y U-5820. UH-13638 6 Abril

SE vende en la calle de Escobar una casa moderna, de alto y bajo 7x15. Informan Teléfono U-2243.
U H 14423 29 mz.

(37)—Rústicas

SE VENDE

Preciosa finca una y tres cuartos caballerías con grandes palmares y arboledas y aguadas y con 2 pozos de agua fina potable, gran casa de vivienda de mampostería y azotea y con todas las comodidades y dos más para criados co nplanta eléctrica propia, a vente minutos de la ciudad y con cerca de 500 metros de frente a la caretera central; trato directo con su dueño en la calle Cuatro número 4, Vedado.
U H 13051 29 mz.

(I) COMPRA Y VENTA DE SOLARES YERMOS

ALTURAS DE ALMENDARES

En la calle Almendares, trapaso contrato de solar con una superficie de 700 varas, comprado a $8, lo cedo por lo entregado con facilidades de pago. Belascoain 54, altos. Teléfono U-5735 y U-5820.
UH-13634 6 Abril.

REPARTO ALTURAS DEL RIO ALMENDARES

Vendo con grandes facilidades de pago, repartido en ocho lotes, con una esquina con frente a tres calles, el cuchillo conocido con el nombre de "PANORAMA DE LA HABANA" por estar situado en la parte más alta y pintoresca de este Reparto. Da frente a la Avenida de la Paz, a la Calzada de Columbia y a la Avenida de los Aliados.

Con solo el 25 por ciento de contado y el resto en seis años puede conseguir el lugar ideal para su residencia. Pida más informes a

J. P. QUINTANA

Belascoain 54, altos, entre Zanja y Salud. Tel. U-5735.
UH-13635 6 Abril.

COMPAÑIA TERRITORIAL DE BUENA VISTA

Compra y venta de solares y casas, al contado y a plazos. Tenemos 9.150 varas de terreno en la Avenida de Las Tres Rosas, lindando con el Colegio de Belén, 11.820 varas de terreno cerca del Hotel Almendares. Casa de madera con buena cerca y 1.000 metros de terreno, propia para siembra. Se vende con facilidades de pago. Informa: Santa Cruz. M-4951. Manzana de Gómez 216.
U H 12141 29 mz

REPARTO

Alturas de Almendares. Vendo solares a plazos cómodos, rodeados grandes residencias cerca doble línea tranvías 12x24 12x28 12x32, buenas esquinas para establecimientos. QUINTANA U-5735, U-5820
UH-1333 6 Abril.

SOLARES YERMOS

NUEVO REPARTO

Alturas de Buenavista, al lado del Colegio de Belén

SOLARES A PLAZOS CON SOLO 100 PESOS

de entrada y 10 mensuales; planos y demás informes: Sr. Quintana, Belascoain 54, altos, entre Zanja y Salud. 12828 39 1 ab.

CALZADA DE COLUMBIA

Vendo con frente a la calzada, la esquina más estratégica para establecimiento con una superficie de 828 varas, con $1,200 de contado y el resto a pagar en 100 meses. No deje de verla, que seguro le conviene. QUINTANA, TELEFONOS U-5735 Y U-5820

Belascoain 54, altos.
UH-13636 6 Abril.

FABRIQUE A SU GUSTO

solares a plazos cómodos vendemos en los

REPARTOS

Miramar, La Sierra, Alturas de Almendares, Almendares y Ampliación de Almendares. Planos e informes:

SR. P. QUINTANA, BELASCOAIN 54, ALTOS, ENTRE ZANJA Y SALUD. TELEFS: U-5735, U-5820.
U H 14137 9 ab.

(J) COMPRA Y VENTA DE ESTABLECIMIENTOS

VENDO UNA GRAN BODEGA

que vale $6.000 o se cambia por otra para cambiar de barrio. También se admite un socio para que la trabaje, contrato y alquiler el que convengan, pues soy dueño de la finca. Informan calle Torrecilla No. 2 esquina a San José, Marianao. J. Martínez. FO-7692.
U H 13172 30 mz.

SE vende un salón de barbería; precio económico, reparto Santa Amalia, Martí Arnau. José González; teléfono I-1409.
U H S 1736 28 mz.

BODEGA EN $3,000

Con solo $1.800 de contado, resto en cómodos plazos.

QUINTANA U-5735

BODEGA Y FINCA EN $10,000

Con solo $5.000 de contado, resto en largo tiempo.

QUINTANA U-5735

BODEGA CANTINERA EN $12,000

con tanques de gasolina y aceite, sola en esquina con una venta diaria de $120 situada en lugar estratégico.

QUINTANA U-5735

CAFE Y FONDA EN $3,500

con solo $2.000 de contado, resto en plazos cómodos. Informa:

QUINTANA U-5735

Belascoain 54, altos, entre Zanja y Salud. UH-13637 6 Abril.

SE vende la mejor esquina del Cerro, una fonda con local para poner café por $200. Por no poderlo atender su dueño. Tiene doscientos pesos en enseres. Informan Salvador y San Anselmo.
14420 30 mz

SE vende casa de huéspedes, deja buena utilidad, primera oferta razonable. Informan Teléfono M-8177. Martínez.
14426 2 ab.

GANGA

GRAN VIDRIERA DE TABACOS

En café céntrico de mucho movimiento, se alquila. Informes Mercaderes 43. Depósito de tabacos. 14434 31 mz.

(N) COMPRA-VENTA DE OBJETOS VARIOS

SE vende vajilla de porcelana una vajilla entera y cristalería de cristal y oro en la calle 17 número 10, bajos. Informarán. S 30 mz.

(Ñ) ENSEÑANZAS

¿QUIERE GANAR $150.00 EN ADELANTE?

Aproveche su tiempo, que no le pesará.

TENEDURIA, CONTABILIDAD Y ANALISIS

Empiece llevando un juego completo de libros, pues es ciencia esencialmente práctica y abandone las teorías confusas. Curso y experiencia en tres meses

TAQUIGRAFIA "PITMAN"

(EN ESPAÑOL E INGLES)

EN TRES MESES TITULOS DIRECTOS AUTORIZADOS POR ISAAC PITMAN & SONS

INGLES, MECANOGRAFIA, ARITMETICA, MERCANTIL, CALIGRAFIA ORTOGRAFIA, ETC.

Garantizamos magnífico empleo: Graduados colocados este mes: Pedro Lens. Adela Cases, René López, Seymour Wills y otros.

ATENCION ESTRICTAMENTE INDIVIDUAL

(También por correspondencia)

E. F. TIZOL

(Perito taquígrafo contador)

Profesor del Comercio

Teléfono M-6794

Nueva del Pilar 31, esquina a Clavel, cerca de los Cuatro Caminos
14385 26 ab

(LL) DINERO EN HIPOTECAS

(41)—Se ofrece

TENGO DINERO AL 8 0|0

por 10 años pudiendo cancelar por partidas de a $1.000 cuando usted quiera llame

AL SR. QUINTANA, U-5735 Y U-5820, BELASCOAIN 54, ALTOS DEL BANCO
UH-1369 6 Abril.

EN PRIMERA HIPOTECA TOMO DIRECTO AL 8 0|0 ESTAS

partidas $15,000; $12.000 y $10.000; en la Habana y C. de Jesús del Monte, Toyo; las propiedades valen $42,000; $35,000 y $25,000. Informes Neptuno e Industria, café El Fénix. El dueño. M-9560.
14435 29 mz.

(O) HOSPEDAJES

(46)—Casa de Huéspedes

"LA REINA"

Gran casa de huéspedes. Espléndidas habitaciones. lujosamente amuebladas y con baño privado. Servicio esmerado. Comida excelente. Reina 124, frente a la Iglesia del Sagrado Corazón.
U H 14083 4 ab.

10 CENTAVOS
DE 7 A. M. A 5 P. M.; Y DE 5 A 10 P. M.
15 CENTAVOS

SOLICITUDES DE TRABAJO: DIEZ CENTAVOS
DEPARTAMENTO DE ANUNCIOS CLASIFICADOS

10 CENTAVOS
DE 7 A. M. A 5 P. M.; Y DE 5 A 10 P. M.
15 CENTAVOS

M.E.C.D. 2016

MAS ANUNCIOS DE ULTIMA HORA

(S) MUEBLES Y PRENDAS

(52)—Venta

AVISO

Se vende los muebles y enseres de un café. Informan San Rafael 144 bajos, Tel. A-9063. UH-13682 28 mz.

FABRICA DE ESMALTAR MIMBRES Y MUEBLES

Esmaltamos, laqueamos y bronceamos toda clase de muebles, neveras y objetos sanitarios. Manrique 64. Teléfono M-3122.

U H S 1529 11 ab

"LA ZILIA"

Pone en conocimiento de todas aquellas personas que deseen vender sus muebles a buen precio, que pueden ofrecernos su venta, en la seguridad de que siendo éstos modernos, pagamos más que nuestros colegas.

"LA ZILIA"

Suárez 43 y 45

entre Gloria y Apodaca
Teléfono A-1598.

E. 59 Ind. 1 En.

REMATE

de todas las existencias de la Mueblería de la calle de Suárez. Hay muchos muebles de oficina. No se detallan por ser cantidad. Suárez 92 entre Esperanza y Alcantarilla. 14421 30 mz

(T) PERDIDAS

SE ha extraviado un perro de cuatro meses, color carmelita. Es de pelo corto y entiende por "Bolsheviki". Será espléndidamente gratificado el que lo devuelva a la calle 4 esquina a 19 No. 185. Teléfono F-1767. 14363 30 mz

VAPORES DE TRAVESIA

"COMPAÑIA DEL PACIFICO"
MALA REAL INGLESA

El lujoso trasatlántico,

"OROYA"

de 23.800 toneladas de desplazamiento.

Saldrá fijamente el día 6 de Abril, admitiendo pasajeros para

VIGO, LA CORUÑA.
SANTANDER, LA PALLICE,
ROCHELLE y LIVERPOOL

COMODIDAD, CONFORT, RAPIDEZ Y SEGURIDAD

PROXIMAS SALIDAS

Para ESPAÑA, FRANCIA e INGLATERRA.

Vapor OROYA, 6 Abril.
Vapor ORCOMA, 17 Abril.
Vapor ORITA, el 18 de Mayo.
Vapor ORDUÑA, el 6 de Junio.
Vapor OROPESA, el 22 de Junio.
Vapor ORBITA, el 3 de Julio.
Vapor OROYA, el 20 de Julio.
Vapor ORCOMA, el 31 de Julio.

Para COLON, puertos de PERU y de CHILE y por el ferrocarril Trasandino a Buenos Aires.

Vapor ORITA, el 3 de Abril.
Vapor ORDUÑA, el 24 de Abril.
Vapor ESSEQUIBO el 25 de Abril
Vapor OROPESA, el 8 de Mayo.
Vapor "ORBITA" el 22 de Mayo.
Vapor "EBRO" el 23 de Mayo.
Vapor "OROYO" el 5 de Junio.
Vapor "ORCOMA" el 19 de Junio.

Para NUEVA YORK

Salidas mensuales por los lujosos trasatlánticos, EBRO y ESSEQUIBO. Servicio regular para carga y pasaje, con trasbordo en Colón a puertos de Colombia, Ecuador, Costa Rica y Nicaragua, Honduras, Salvador y Guatemala.

DUSSAQ Co., Ltf.

Oficios 30. Teléfono A-6540

A-7218

LINEA HOLANDESA AMERICANA

El magnífico trasatlántico holandés de 17,000 toneladas:

"MAASDAM"

Saldrá fijamente el día 13 de Abril, para:

VIGO, CORUÑA, SANTANDER y ROTTERDAM.

Próximas salidas para dichos puertos:

Vapor MAASDAM, 13 de Abril.
Vapor LEERDAM, 4 de Mayo.
Vapor SPAARNDAM, 25 de Mayo.
Vapor EDAM, 15 de Junio.
Vapor LEERDAM, 6 de Julio.
Vapor MAASDAM, 27 de Julio.
Vapor SPAARNDAM, 17 de Agosto
Vapor EDAM, 7 de Septiembre.

VERACRUZ Y TAMPICO

Vapor LEERDAM, 3 de Abril.
Vapor SPAARNDAM, 24 de Abril.
Vapor EDAM, 15 de Mayo.
Vapor MAASDAM, 5 de Junio.
Vapor LEERDAM, 26 de Junio.
Vapor SPAARNDAM, 17 de Julio
Vapor EDAM, 7 de Agosto.

Admiten pasajeros de primera clase y de Tercera Ordinaria reuniendo todos ellos comodidades especiales para los pasajeros de Tercera Clase.

Amplias cubiertas con toldos, camarotes numerados para dos, cuatro y seis personas. Comedor con asientos individuales.

PRECIOS DE PASAJES REDUCIDOS

EXCELENTE COMIDA A LA ESPAÑOLA

LINEA de NEW YORK A PLYMOUTH BOULOGNE-SUR-MER Y ROTTERDAM

En esta Agencia se expiden pasajes por esta línea, por los lujosos y rápidos trasatlánticos holandeses ROTTERDAM, NEW AMSTERDAM, VOLENDAM, VEENDAM, NOORDAM y RYNDAM.

Para más informes dirigirse a:

OFICIOS 24. Teléfonos M-5610 y A-5638.

R. DUSSAQ S. en C.

Apartado 1617.—Habana.

"EMPRESA NAVIERA DE CUBA, S. A."

SAN PEDRO NUM. 6.—HABANA

APARTADO NUMERO 164

Dirección Telegráfica:

"Emprenave"

CLAVES EN USO

A. B. C. 4a. y 5a. Edición.

Western Union

Watkins and Apendix

TELEFONOS:

A-5315 Información General.
A-4730 Depto. de Tráfico.
A-6236 Pasajes y Fletes
A-3966 Almacén
M-5293 1er. Espigón de Paula
A-5634 2do. Espigón de Paula.

VAPORES EN SERVICIO

Antolín del Collado, Baracoa, Caibarién, Cienfuegos, Eusebio Coterillo, Guantánamo, Gibara, Habana, Julián Alonso, Joaquín Godoy, Las Villas, La Fe, Manzanillo, Rápido, Santiago de Cuba, Jamaica.

PUERTOS DE ESCALA

COSTA NORTE

Caibarién, Nuevitas, Puerto Tarafa. (Destinos combinados con el F. C. Norte de Cuba), Manatí, (Victoria de las Tunas), Puerto Padre, Chaparra, Gibara (Holguín, Vetasco y Bocas), Vita, Banes, Mayarí, Antilla, Preston, Sagua de Tánamo, Baracoa, Guantánamo y Santiago de Cuba.

COSTA SUR

Cienfuegos, Casilda, Tunas de Zaza, Santa Cruz del Sur, Manopla, Guayabal, Manzanillo, Campechuela, Media Luna, Niquero, Ensenada de Mora y Santiago de Cuba.

COSTA NORTE DE VUELTA ABAJO

Bahía Honda, Río Blanco, Berracos, Puerto Esperanza, Malas Aguas, Santa Lucía, Río del Medio, Dimas, Arroyos de Mantua y La Fe.

PUERTO RICO

San Juan, Ponce, Mayagüez y Aguadilla.

REPUBLICA DOMINICANA

Santo Domingo, San Pedro de Macorís y Puerto Plata.
Haití, Aux-calles y Port Aux Prince

JAMAICA
KINGSTON

E. 33 Ind. 1 En.

COMPAGNIE GENERALE TRANSATLANTIQUE

VAPORES CORREOS FRANCESES
BAJO CONTRATO POSTAL CON EL GOBIERNO FRANCES

TODOS LOS VAPORES DE ESTA COMPAÑIA ATRACAN A LOS MUELLES DE SAN FRANCISCO O MACHINA PARA EFECTUAR EL EMBARQUE Y DESEMBARQUE DE PASAJEROS, EQUIPAJES Y MERCANCIAS.

PROXIMAS SALIDAS

PARA VERACRUZ:
Vapor correo francés ESPAGNE saldrá el 4 de Abril.
" " " LAFAYETTE, saldrá el 3 de Mayo 1927
" " " CUBA, saldrá el 18 de Mayo 1927.
" " " ESPAGNE, saldrá el 3 de Junio.
" " " CUBA, saldrá el 3 de Julio.

PARA CORUÑA, GIJON, SANTANDER y SAINT NAZAIRE:
Vapor correo francés ESPAGNE, saldrá el 15 de Abril a las 12 del día.
NOTA: El equipaje de bodega y camarote se recibirá en el muelle de San Francisco o Machina en donde estará atracado el vapor, solamente el día 14 de Abril de 8 a 10 de la mañana y de 1 a 4 de la tarde. El equipaje de mano y bultos pequeños los podrán llevar los señores pasajeros al momento del embarque el día 15 de Abril de 8 a 10 de la mañana.

PARA CORUÑA, GIJON, SANTANDER Y SAINT NAZAIRE:
Vapor correo francés LAFAYETTE saldrá el 15 de Mayo.
" " " ESPAGNE, saldrá el 15 de Junio 1927.
" " " CUBA, saldrá el 15 de Julio 1927.

PARA VIGO, CORUÑA, SANTANDER Y SAINT NAZAIRE:
Vapor correo francés CUBA, saldrá el 30 de Mayo 1927.

VIAJE EXTRAORDINARIO

del vapor correo francés LAFAYETTE que vendrá únicamente a la Habana, para salir directamente para Vigo, Coruña, Santander y Saint Nazaire el día 30 de Junio a las doce del día.

SESIONES DE CINEMATOGRAFO DIARIAS EN LOS VAPORE DE ESTA COMPAÑIA, SEGUN CONTRATO CON LA CASA "PATHE"

LINEA DE CANARIAS

PARA SANTA CRUZ DE LA PALMA, SANTA CRUZ DE TENERIFE, LAS PALMAS DE GRAN CANARIA Y EL HAVRE:
Vapor correo francés NIAGARA, saldrá el 7 de Julio.

IMPORTANTE

Buena comida a la española. Camareros y cocineros españoles.

LINEA DE NEW YORK AL HAVRE, PLYMOUTH Y BURDEOS:
En esta Agencia se expiden pasajes por esta línea, para los lujosos y rápidos trasatlánticos franceses PARIS, FRANCE, DE GRASSE, SUFFREN, ROCHAMBEAU, etc., etc.

Para más informes, dirigirse a:
ERNEST GAYE
Apartado 1090
HABANA

O'REILLY NUM. 9. TELF. A-1476.

E. 48 Ind. 1 En.

VAPORES CORREOS DE LA COMPAÑIA TRASATLANTICA ESPAÑOLA

PASAJE, CARGA Y CORRESPONDENCIA
LINEA RAPIDA PARA NEW YORK Y NORTE DE ESPAÑA
SERVICIO CADA 22 DIAS

El rápido y lujoso vapor ALFONSO XIII, Capitán Gibernau, saldrá el día 23 de Marzo 1927, para NEW YORK, CORUÑA, GIJON, SANTANDER y BILBAO.

PROXIMAS SALIDAS DE LA HABANA

Para VERACRUZ: 48 horas de viaje.

ALFONSO XIII	16 de Marzo.
CRISTOBAL COLON	6 de Abril.
ALFONSO XIII	28 de Abril.
CRISTOBAL COLON	19 de Mayo.
ALFONSO XIII	11 de Junio.

Para NEW YORK, CORUÑA, GIJON, SANTANDER y BILBAO

ALFONSO XIII	23 de Marzo.
CRISTOBAL COLON	14 de Abril.
ALFONSO XIII	6 de Mayo
CRISTOBAL COLON	28 de Mayo.
ALFONSO XIII	19 de Junio.

LINEA PARA EL GOLFO MEXICANO, PUERTO RICO, CANARIAS, CADIZ Y BARCELONA.

SERVICIO CADA 26 DIAS
PROXIMAS SALIDAS DE LA HABANA
PARA VERACRUZ Y GALVESTON

17 de Marzo, 1927.
12 de Abril, 1927.
8 de Mayo, 1927.
3 de Junio, 1927.

PARA PUERTO RICO, CANARIAS, CADIZ Y BARCELONA

3 de Abril, 1927.
29 de Abril, 1927.
25 de Mayo, 1927.
30 de Junio, 1927.

El vapor ANTONIO LOPEZ, Capitán Muslera, saldrá para PUERTO RICO, CANARIAS, CADIZ y BARCELONA, el día 3 de Abril de 1927.

Estos vapores atracan a los Muelles de la Port of Havana Docks Co.
Para más informes, dirigirse a:

MANUEL OTADUY

San Ignacio 72. Apartado 707. Teléfonos A-6585 y A-7906. HABANA.

E. 37 Ind. 1 En.

VIAJERA ANTILLANA S. A.

Salidas regulares para Nuevitas, Puerto Padre, Gibara, Antilla, Vita, Banes, Nipe, Guantánamo y Santiago de Cuba.

Vapor CAYO MAMBI, saldrá el 12 de Marzo.
Vapor CAYO CRISTO, saldrá el 26 de Marzo.

Pídanse tipos de fletes e informes a

LUIS F. DE CARDENAS

Edificio Calle, Departamentos: 310, 311, 312, 313

Teléfonos: A-4802.—A-1059. Habana

1120 14 alt 2

VA UD. A EUROPA ESTE AÑO?

THE WHITE STAR LINE
y
RED STAR LINE
(INTERNATIONAL MERCANTILE MARINE COMPANY)

De NEW-YORK a SOUTHAMPTON, CHERBOURG, PLYMOUTH, AMBERES

Son las líneas indiscutiblemente predilectas de los que viajan y las preferidas de la buena Sociedad Cubana que acostumbra visitar a Europa todos los años.

Con sólo mencionar el nombre de los lujosos y grandes trasatlánticos:

MAJESTIC OLIMPIC HOMERIC y BERGENLAND

56.551 Tons. 46.439 Tons 34.456 Tons. 27.200 Tons.

Significa viajar gozando de cuanto puede ofrecer los mejores Hoteles palacios del Mundo.

Puede usted combinar su viaje saliendo de la Habana por los hermosos y cómodos vapores:

MONGOLIA MANCHURIA y FINLAND

26.700 Tons. 26.700 Tons. 22.500 Tons.

de la PANAMA PACIFIC LINE.

NOTA: No olvide que mientras más temprano haga usted su reservación más fácil le es conseguir la clase de Camara que desee.

Para informes dirigirse a los Agentes Generales:

THE BACARISSE STEAMSHIP AGENCY

OFICIOS 12. HABANA TELF. A-7222.

MISCELANEA

M. y G. SALAS San Rafael 14

Casa fundada en 1899.

Teléfono A-4368.

VICTROLAS ORTOFONICAS, a $10 mensual.
PIANOS Y AUTOPIANOS, A PLAZOS.

PIANOS DE ALQUILER.
AFINACION Y REPARACION DE PIANOS
Y VICTROLAS.

DISCOS Y ROLLOS. . . . . $1.

E 718 5 d 27 mz

NECESITAMOS 10.000 PERSONAS
QUE QUIERAN SABER INGLES EN POCAS SEMANAS
GARANTIZAMOS MAGNIFICO RESULTADO. PIDA INFORMACION HOY. INSTITUTO UNIVERSAL (D. 56) 128 E. 86 ST. NEW YORK, N. Y.

Ext 228 Ind. feb

Bahamonde y Cia. JOYERIA PLATERIA

(Establecidos desde 1893)

Obrapía 105, casi esquina a Plácido (Bernaza)

Valioso surtido en joyería fina, ofreciendo la oportunidad de selecciones a precios muy ventajosos.

Especialidad en artículos de plata fina, propios para regalos.

Nuestro BUREAU DE PIGNORACIONES facilita cualquier cantidad de dinero, sobre brillantes y joyería, con toda reserva e interés reducido.

SANATORIO "DR. PEREZ-VENTO"

Enfermedades nerviosas y mentales. Para Señoras, exclusivamente
Calle Barreto, número 62. Guanabacoa.

E. 51 Ind. 1 En.

BUTACAS NUEVAS Y DE USO DE LA "AMERICAN SEATING COMPANY". EXISTENCIAS EN LA HABANA. PRECIOS REDUCIDOS Y FACILIDADES DE PAGO.

TEXIDOR y Cía.

RICLA 27

Telf. A-8309. Ap. 2055.

HABANA

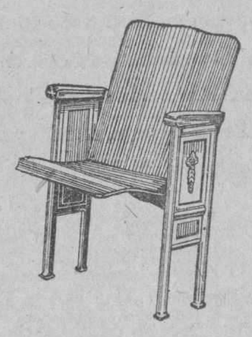

E 662 30 d 15 Mrzo.

JABON "AGULLÓ"

CINTOS BLANCOS DE GAMUZA PARA CABALLEROS. ULTIMA NOVEDAD

El mejor cinturón que se fabrica marca "Romero" con hebilla de legítimo nácar y botones de presión. Se remite al precio de $1.25 y 20 centavos de franqueo. Talabartería Romero, Avenida de Bélgica 29, Habana. Telf. M-5299. 13322 5 ab.

PARA PELUCAS Y BISOÑES

Con arte y perfección para ambos sexos, que se confunden con el propio cabello. Patentes para evitar la caída del cabello y tintes para sus canas. La peluquería, perfumería y barbería.
Pelucas para el carnaval, de la época que se desee.

"TORRE DE ORO"

DE RAMON GUALDA
Manzana de Gómez, por Monserrate
Teléfono A-6744.

E 679 15 d 17.

ANUNCIO lumínico. Se alquila la azotea más alta en el sitio más privilegiado. Teléfonos A 6249 y M 7889. 13406 26 m.

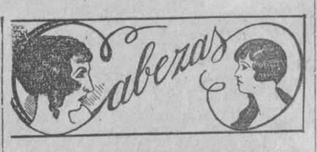

PELUQUERIA CABEZAS

La más grande y mejor de la Habana
Neptuno 38. Teléfono A-7034

Doce expertos peluqueros cortan la melena finamente en todos los estilos, por $0.50.
Con ondulación Marcel o al agua, para ocho días de duración, $1.00.
Masaje arreglo de cejas, manicure y shampoo, a $0.50.
Tinturas ENNE Vegetal, la mejor de todas, todos colores, $5.00.
Rizo Permanente Garantizado, para un año y hecho en una sola hora, $15.00 $20.00.
Servicio a domicilio con puntualidad, por los más expertos operarios de la Peluquería

CABEZAS

E 25 Ind. 1 En.

"EL PEDAL"

BICICLETAS Y ACCESORIOS

Bicicletas de paseo y carrera, velocípedos, Cigueñas, Biplanos y Novedades. Taller de reparaciones. Ponemos gomas a ruedas de velocípedos y cochecitos de todas clases. Ramón Sánchez, Aguacate número 50 entre O'Reilly y Progreso. Teléfono A 3780. S 1496 9 ab.

MISCELANEA

MADAME GIL

Obispo, 86. Teléfono A-6977

PELUQUERIA DE SEÑORAS
ACADEMIA DE BELLEZA

Para lucir sus encantos con un "cachet" de distinción y juvenil belleza, consulten con Madame Gil el estilo de peinados y cortes de melenas que deben adoptar de entre sus modelos, siempre de última creación.

La falta de armonía entre el rostro y el arreglo de la cabeza, es signo de fealdad y mal gusto.

Esta casa garantiza siempre la perfección refinada de todos sus trabajos y dispone de 24 empleados, bien especializados en los cortes, ondulaciones "Marcel" permanentes y al agua, masajes, limpieza del cutis, manicures, cejas, etc.

E. 18 Ind. 1 En.

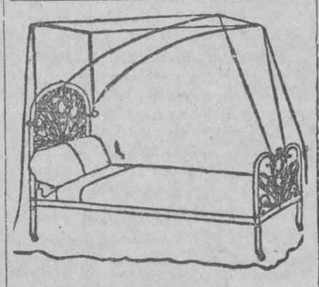

DEPARTAMENTO DE COLCHONETAS, COLCHONES, COJINES, ETC.

Nuestro Departamento de colchones, colchonetas, almohadas, mosquiteros, cojines, etc., etc., presenta el surtido más completo de estos artículos.

Colchones y colchonetas en todos los tamaños y calidades desde $1.80, cojines de seda desde $4.00, cestos de mimbre desde $4.00.

Mosquiteros para cama de una persona desde $2.00.

Mosquiteros con su aparato, a $6.50.

Colchones y colchonetas para niños en todas las calidades y precios.

Mosquiteros desde $1.50.

También hemos recibido cojines de piel, en formas y colores variados, muy de moda para adorno y para automóvil, gabinete y oficinas.

Edredones de seda en colores enteros y floreados.

Todos estos artículos pueden verse en el mismo departamento de colchones, colchonetas, etc.

EL ENCANTO

DEPARTAMENTO DE MOLDES DE "LA CASA GRANDE"

Garantiza a usted la última moda, el más correcto estilo, la silueta elegante. Proteja usted el dinero que gasta en materiales para su nuevo vestido.

"LA CASA GRANDE"

E717 alt. M.28 mz.

A $200 BOVEDAS

con osario, de concreto y mármoles a perpetuidad, listas para enterrar. Marmolería Las Tres Palmas, calle 12 entre 23 y 25, Vedado. Teléfonos F-2557, F-4586 y U-4652. 10231 31 mz.

METALES Y GOMA

Compro toda clase de metales viejos, gomas, cámaras, automóviles, miel de abeja y cera. A. Jimeno, Rodríguez 60, Apartado 1455, Jesús del Monte, Habana.

13078 3 ab.

HELADEROS

Cartuchos para 5 cts. $2.00 millar; idem clase extra, $2.50 millar; Cajas plegables de todas clases. Precios sin competencia. Litografía "Fernández" Sol No. 90. Tel. M-8065. 14264 3 Ab.

NO MAS CANAS
GOTAS DIVINAS

Regenerador infalible para devolver a los cabellos su primitivo color, hayan sido

RUBIOS, CASTAÑOS O NEGROS

Se aplica gratis, éxito garantizado, peluquería

"TORRE DEL ORO"

Manzana de Gómez, por Monserrate, teléfono A-6744.

E 687 4 d 19 mz

"LA PERLA"

Animas, 84.—Tel. A-8222.
Dinero sobre alhajas.
La que menos interés cobra.
Joyas y Muebles.
—A como quiera.—

E. 63 Ind. 1 En.

AVISO

A los importadores de vino que deseen vino de la Rioja; pídanlo a R. Ugalde de Bilbao. Y los vinos Generosos, a A. Flores, de Moguer. Cuatro meses plazo.

REPRESENTANTE A. BARRIOS BAYO

Teléfono A-5463, Apartado 1392. Habana.

E 398 Ind 13 feb.

MISCELANEA

Surtido completo de los afamados BILLARES marca "BRUNSWICK".

Hacemos ventas a plazos.

Toda clase de accesorios para billar. Reparaciones. Pida catálogos y precios.

Hartmann Baja 2. O'Reilly, 102.
Santiago de Cuba. Habana

E. 60 Ind. 1 En.

TESOROS ESCONDIDOS

El inventor de aparatos que indican la presencia de metales, clasificándolos, se ofrece a los que tengan "Derroteros o Planos" de algún DINERO ENTERRADO para ayudarle a la extracción. Escriba con toda confianza, dando detalles. Tengo referencias Bancarias y Comerciales. Experto en Minas. Apartado 981, Habana.

13536 27 mz

DIRECTORIO PROFESIONAL

ABOGADOS Y NOTARIOS

FELIPE RIVERO Y ALONSO
Abogado y Notario
Aguiar, 73
Dptos. 710-11-12. Tel. M-1472.

E. 65 Ind. 1 En.

Dr. Elio Roselló Montaño
ABOGADO Y NOTARIO

Herencias, Divorcios, Asuntos hipotecarios, rapidez en el despacho de las escrituras con su legalización. Oficina Empedrado 33. A-8502

E. 87 Ind. 1 En.

LCDO. MANUEL PERALTA Y MELGARES
ABOGADO

EMILIO MENENDEZ Y SERPA
MANDATARIO JUDICIAL

Malecón número 3, altos. Telf. M-1041. De 9 a 11 y de 2 a 5.

E 133 30 d 7 En.

ADOLFO CABELLO
ABOGADO

Lealtad 116, entre Salud y Dragones. Teléfono A-0327. Consultas de 9 a 11 a. m.

E. 110 Ind. 1 En.

Saúl Sáenz de Calahorra
y
OSCAR QUINTANA
ABOGADOS

Se hacen cargo de toda clase de asuntos judiciales, tanto civiles como criminales y del cobro de cuentas atrasadas. Bufete Edificio Larrea. Deptos. 302 y 304. Empedrado y Aguiar. Telfs. A-5024 y M-5247. E. 92 Ind. 1 En.

MARCAS Y PATENTES
DR. CARLOS GARATE BRU
ABOGADO

Cuba 19. Teléfono A-2134.

E. 93 Ind. 1 En.

ARSENIO ROA Y URIARTE
ABOGADO

Asuntos civiles y mercantiles. Cobro de cuentas. Especialidad: Tramitación de expedientes ante la Comisión de Ferrocarriles. Quejas, solicitudes, reclamaciones, etc., a las Compañías de Ferrocarriles. Banco de Nova Scotia. Deptos. 404 y 405, Habana.

E 417 30 d 16 feb

Dr. LEONCIO G. ESPINOSA PEREZ
ABOGADO

Administraciones de bienes. Pensiones y Jubilaciones, Marcas y Patentes, Accidentes de trabajo. Asuntos Civiles, Mercantiles, Criminales. San Ignacio número 50. Teléfono A-8130.

E 489 Ind 11 mz.

Lcdo. Ramón Fernández Llano
ABOGADO Y NOTARIO

Habana 57. Teléfono A-9313.

E. 99 Ind. 1 En.

DR. MANUEL ARANDA MUÑOZ
ABOGADO

Asuntos hipotecarios, herencias, toda clase de asuntos civiles. Cuba 36. Dept. 112. Teléfono M-6173.

E. 48 Ind. 1 En.

MANUEL JIMENEZ LANIER
FERNANDO ORTIZ
OSCAR BARCELO
ABOGADOS
JUAN RODRIGUEZ RAMIREZ
ABOGADO Y NOTARIO

San Ignacio, 40, altos, entre Obispo y Obrapía. Teléfono A-3701

E. 74 Ind. 1 En

DOCTORES EN MEDICINA Y CIRUGIA

DR. MANUEL GALIGARCIA

Cinco años de interno en el Hospital Nacional Calixto García, Ayudante por oposición de la Facultad de Medicina, Especialista de la Asociación Canaria. Enfermedades nerviosas y mentales. Consultas y reconocimientos, $5.00, de 3 a 5, diarias. En la calle J, número 211, bajos entre 21 y 23 en el Vedado. Teléfonos: F-2775 y F-5883.

E 85 ind. 1 En.

DR. ARMANDO CRUCET

De la Facultad de Philadelphia. Cirujano Dental y Oral. Jefe de Clínica en el Sanatorio Covadonga. Anestesia por el gas y conductiva. Piorrea alveolar. Sinicitis crónica del maxilar. Ave. Wilson, 63 (Línea), Vedado. Telfs. F-5152. F-5736. Hora fija al paciente.

E 176 Ind 23 en

DR. A. G. CASARIEGO

Catedrático por oposición de la Facultad de Medicina, de los hospitales de París, New York, Calixto García. Clínica Covadonga. Especialista en enfermedades de las vías urinarias. Consultas de 2 a 6 p. m. Zenea (Neptuno) 125, bajos.

E 109 Ind 1 en

POLICLINICA INTERNACIONAL

Director: doctor David Cabarrocas, Lealtad 143, entre Salud y Dragones. Teléfono A-0544. Consultas especiales de nueve a. m. a 7 p. m. los sábados de 9 a 12 a. m. para pobres primera atención médica con motivo de una consulta, reconocimiento, examen de Rayos X, análisis parcial orina, incisión acceso, inyección intravenosa de Neosalvarsan o cualquier otra inyección, cura corriente eléctrica, masaje agua caliente, pulverización vapor, completamente gratis para pobres. Inyecciones especiales para Reumatismo, Anemia, enfermedades de la piel, Sífilis, Venéreas, Flebres en general, Tuberculosis, Cáncer, enfermedad de señoras, Corazón, Riñones, Hígado, Estómago e Intestino, sistema nervioso, análisis completo de orina y análisis exudado para venéreos, aplicaciones de aparatos de yeso, análisis sangre para sífilis, raspado uterino. Partos y Cirugía en general. Se regala la medicina al pobre.

E. 105 Ind. 1 En.

PROFESIONALES

DR. FELIX PAGES
CIRUJANO DE LA QUINTA DE DEENDIENTES
CIRUGIA EN GENERAL

Consultas: D, número 200, entre 21 y 23. Vedado. Lunes, Miércoles y Viernes, de 1 a 4. Teléfono F-4483.

E 73 ind. 1 En.

Dr. Manuel González Alvarez
CIRUJANO DE LA ASOCIACION DE DEPENDIENTES
CIRUGIA EN GENERAL

Consultas de 3 a 5, martes, jueves y sábados. Apodaca 3, altos, entre Cárdenas y Cienfuegos. Teléfono A-9102. Residencia particular: Calle I entre 9 y 11. Vedado. Teléfono F-2441.

E 81 ind. 1 En.

DR. MARTIN CASTELLANOS
MEDICO CIRUJANO

Especialmente enfermedades nerviosas. TRATAMIENTOS ESPECIALES PARA IMPOTENCIA, HISTERISMO, NEURALGIAS Y EPILEPSIA

Reconocimientos (no hay consultas) diarios Luz No. 10, de 3 a 5. Tel. M-3157.

P 718 30 d 2

DR. J. LYON

De la Facultad de París. Especialidad en la curación radical de la hemorroides sin operación. Consultas de 1 a 3 p. m. diarias. Prado 11, altos.

E 75 ind. 1 En.

CORPORACION CLINICA
Malecón 79, entre Manrique y Campanario.
Teléfono: M-2364.

Curaciones rápidas y todas atenciones en las enfermedades por MEDICOS ESPECIALISTAS.

Medicina y Cirugía. Inyecciones general. RAYOS X. Ultra-violetas, RADIUM, masajes y electricidad médica. LABORATORIOS. Hacemos toda clase de ANALISIS (Orina, $2.) CLINICA, para partos y operaciones. DENTISTAS Y OCULISTAS. (Niños y Señoras). ALMORRANAS. Curación radical sin OPERACION. Enfermedades venéreas. GARGANTA, NARIZ y OIDOS.

TATUAJES. Manchas, verrugas, etc. son quitadas. SU ENFERMEDAD NO IMPORTA CUAL SEA, SERA VD. ATENDIDO EN NUESTRA OFICINA DE CONSULTAS, MALECON 79, POR EL ESPECIALISTA O MEDICO DE GUARDIA.
CONSULTAS $1.00. RECONOCIMIENTOS, $3.00
A LOS POBRES. (ATENCIONES RESERVADAS, $5.00)
TRATAMIENTOS PRECIOS ECONOMICOS
CONSULTAS DE 2 A 4 1|2, (Tarde) Y 7 1|2 A 9 (Noche)

E 104 Ind 1 en.

DR. ALFREDO DOMINGUEZ ROLDAN

Rayos X, Radium. Radioterapia profunda. Electricidad médica. Horas: de 1 a 4 p. m. Teléfono A-5047. Paseo de Martí núm. 33, Habana.

E 169 Ind 15 en

DR. IGNACIO CALVO

Línea número 12, esquina a M, de 4 a 6. Teléfono F-3663. Enfermedades del recto y del colon. Tratamiento médico de las hemorroides. E. 162 Ind. 19 En.

DR. MANUEL VIAMONTE

Catedrático Auxiliar de Radiología y Fisioterapia de la Universidad.
Radiólogo de la Quinta "Covadonga"

Se ha trasladado para su nuevo Gabinete, situado en la calle de Concordia, 64-A, esquina a Lealtad. Teléf. M-5008. De 9 a 10 a. m. y de 1 a 5 p. m.

Rayos X, Radium, Radioterapia Profunda. Luz Ultravioleta y Electricidad Médica.

E. 2857. Ind. 19 En.

Dra. MARIA GOVIN DE PEREZ
MEDICA CIRUJANA

De la Facultad de la Habana. Escuela Práctica y hospital Broca de París. Especialista en enfermedades de señoras, partos y cirugía. Teléfono U-2439. San Miguel 152, antiguo.

E 95 ind. 1 En.

MASAJISTA

Especialidad en masajes abdominales y en ptosis renal (riñón flotante) por el sistema Lluria, previa prescripción facultativa. Industria y San Rafael. Hotel Belmont. De 5 a 6 p. m.

G 13 d 14 En.

DR. RICARDO ALBALADEJO

Especialista en vías urinarias. Tratamiento especial para la blenorragia, impotencia y reumatismo. Electricidad Médica y Rayos X, Prado 62, esquina a Colón. Consultas de 8 a 12 a. m. y de 1 a 5 p. m. Telf. A-3344.

E 32 Ind 1 en

DR. PEDRO MONTALVO

Medicina general, especialmente enfermedades del estómago, intestinos, del pecho y la sangre. Tratamiento de la colitis en todos sus períodos. Consultas de 4 a 6 en Belascoaín 79. Teléfono U-5050. Informes y Avisos en el F-1272, calle 4 número 28, entre 13 y 15, Vedado. Pobres, Martes y Sábados $2.00.

E 328 Ind. 4 Fb.

DR. ENRIQUE Fez. SOTO
y
DR. CARLOS DE LEJARZA
AUXILIAR

Oídos, nariz y garganta. Consultas: lunes, martes y jueves, de 2 a 4. Calle O, entre Infanta y 27. Teléfono U-2465. No visita. Dr. Lejarza, Teléfono F-4836.

E 79 ind. 1 En.

DR. CELIO R. LENDIAN

Consultas todos los días hábiles de 2 a 4 p. m. Medicina interna especialmente del corazón y de los pulmones. Partos y enfermedades de niños. Enfermedades secretas, de 6 a 8 p. m. Lealtad 82. Teléfono M-2671.

E. 91 Ind. 1 En

DR. ABRAHAM PEREZ MIRO
MEDICO CIRUJANO

Animas 113, entre Campanario y Perseverancia. Consultas de 3 a 5. Teléfono A-9203.

E 71 ind. 1 En.

INSTITUTO CLINICO

Excemas. Por antiguas y rebeldes que sean se garantiza su curación por un procedimiento especial. Inyecciones intravenosas para impotencia, Reumatismo, Raquitismo y Neurastenia por el procedimiento del doctor Menin. Alta Frecuencia y Rayos Violeta. Blenorragia, Estrechez uretral y Sífilis, curación garantizada. Almorranas son curadas sin operación ni dolor, pudiéndose trabajar. Auto-Condensación para Arterio-Esclerosis. Extirpación de Verrugas por electricidad. Análisis de Semgre. De Orina 2 y 3 pesos completo. Consultas 2. Reconocimientos 3 y con aparatos 5 peso. Dr. Flores. Consultas de 1 a 5 y 7 a 9 noche. Marqués González 26 casi esquina a San Rafael. Pagos semanales. Teléfono U-3987.

E 94 Ind 1 en

DR. BIENVENIDO GIROUD LESCANO

Medicina interna, sistema nervioso, cerebro y pulmón. Tratamiento de la tuberculosis con la aaccorcina combinada Rayos X, Radiografía, electroterapia, tratamiento del pocio sin operación. Consultas de 3 a 5. Infanta 76, letra F. Teléfonos M-2014 y U-2064.

E 391 Ind 4 feb

10 CENTAVOS
DE 7 A. M. A 5 P. M.; Y DE 5 A 10 P. M.
15 CENTAVOS

SOLICITUDES DE TRABAJO: DIEZ CENTAVOS
DEPARTAMENTO DE ANUNCIOS CLASIFICADOS

10 CENTAVOS
DE 7 A. M. A 5 P. M.; Y DE 5 A 10 P. M.
15 CENTAVOS

M.E.C.D. 2016

PROFESIONALES

Dr. J. A. Hernández Ibáñez

ESPECIALISTA Y CIRUJANO DE VIAS URINARIAS DE LA ASOCIACION DE DEPENDIENTES Y GENITO-URINARIAS, DE SEÑORAS, DEL DISPENSARIO TAMAYO.

Enfermedades venéreas; Cistoscopía, Cateterismo de los Uréteres. Tratamiento y Cirugía de las Vías Urinarias. Domicilio: G y 19, Vedado. Teléfono F-5716. Consultas: Neptuno núm. 78, esquina a Manrique. De 7 y media a 9 a. m. y de 3 a 6 p. m. Teléfono A-5469.

E 98 Ind 1 en

DOCTOR STINCER

CATEDRATICO DE ANATOMIA TOPOGRAFICA DE LA FACULTAD DE MEDICINA. CIRUJANO DE LA QUINTA COVADONGA. CIRUGIA EN GENERAL. Consultas: lunes, jueves y sábados; los demás días previo aviso, de 2 a 4. Calle M número 4, Vedado. Telf. F-2213.

E 87 Ind 1 en

DR. J. B. RUIZ

De los hospitales de Filadelfia, New York y Calixto García. Especialidad vías urinarias, sífilis y enfermedades venéreas. Examen visual de la uretra y vejiga. San Lázaro 221-C. De 1 a 3. Teléfono A-9051. Para pobres, de 10 a 12 y de 5 a 7.

E 115 30 d 1 en

Dr. Alberto S. de Bustamante

Profesor de Obstetricia, por oposición. Especialidad partos y enfermedades de señoras. Consultas los lunes y viernes, de 1 a 3, en la Clínica Bustamante-Núñez. Teléfono F-3057. Domicilio, 15 entre J y K, Vedado. Teléfono F-1862.

E 2476 ind. 26 Oct.

CLINICA BUSTAMANTE-NUÑEZ

J y 11, Vedado, Cirugía general y especial, Partos, Rayos X y Laboratorio. Teléfono F-1184.

E 67 ind. 1 En.

Dr. C. E. FINLAY F. A. C. S.

PROFESOR DE OFTALMOLOGIA

Especialista en enfermedades de los Ojos, y de los Oídos

Calle 17 número 42, altos, esquina a K, Vedado.

Teléfono F-1178.

Consultas de 11 a 12 y de 2 a 4 y por convenio previo

E 102 Ind 1 en

DR. GUILLERMO LOPEZ ROVIROSA

Especialista en enfermedades mentales y nerviosas, incluyendo las de los órganos sexuales (pérdidas, debilidad, impotencia). Alteraciones del funcionamiento de las glándulas internas. Estómago e Intestinos, Pulmones, Enfermedades de la piel, incluyendo las del cuero cabelludo y calvicie. San Lázaro 468, entre Infanta y D. De 5 a 7, (domingos de 4 a 6). Teléfono U-3221. A los enfermos del interior se envía a petición un cuestionario impreso.

E 151 ind. 8 En.

DR. ABELARDO LABRADOR

Monte 74, entre Indio y San Nicolás. Consultas gratis de 8 a 12 a. m. Pagos de 3 a 5. Especialidad enfermedades de señoras, partos, venéreos y sífilis. Pulmones, corazón y riñones, en todos los períodos. Inyecciones intravenosas. Neosalvarsán, etc. Avisos: Telfs. A-0801 y U-2256.

E 143 Ind 10 en

DR. SALVADOR LAUDERMAN

Médico de la Asociación Canaria. Medicina en General. Especialmente enfermedades del sistema nervioso, sífilis, venéreo y tuberculosis pulmonar. Consultas diarias de 1 a 3 p. m. en Santa Catalina 12, entre Delicias y Buenaventura, Víbora. Teléfono X-1010. También recibe avisos en Jesús del Monte 562, esquina a Vista Alegre, teléfono I-1703.

E 101 ind. 1 En

DR. JOSE ALFONSO

Especialista del Centro Asturiano NARIZ, GARGANTA, OIDOS Y OJOS Calzada del Monte, 386. Consultas de 2 a 4. Teléfono A-2330.

E 88 Ind. 1 En.

Dr. JOSE RAMONEDA

Médico Cirujano

ASMA Y TUBERCULOSIS

Tratamiento moderno y radical; Desapareciendo a las veinticuatro horas los ataques asmáticos.

CONSULTAS DE 1 A 3 P. M.

San Rafael 39. Teléfonos U-57. y A-9274

E 195 30 d 2

HEMORROIDES

Curadas sin operación, radical procedimiento, pronto alivio y curación, pudiendo el enfermo seguir sus ocupaciones diarias y sin dolor. Consultas de 1 a 5 p. m. Suárez 32, Policlínica P.

E 305 ind. 1 Fb.

DR. S. PICAZA

De los Hospitales de París y New York. Enfermedades del Estómago, intestinos e Hígado exclusivamente. Tratamientos especiales para las afecciones biliares y para la Constipación o estreñimiento. Examen a los Rayos X, de todos los pacientes. Horas de 2 a 4, o especiales, previo aviso. San Lázaro 246. Telf. I-4918.

E 139 Ind 7 en

"POLICLINICA HABANA"

Suárez, 32. Teléfono M-6233.

DIRECTOR FACULTATIVO
DR. FORTUNATO C. OSORIO

De Medicina y Cirugía en general. Especialista para cada enfermedad. Consultas de 1 a 5 de la tarde y de 7 a 9 de la noche. Consultas especiales, dos pesos. Reconocimientos $2.00. Enfermedades de señoras y niños. Garganta, nariz y oídos. (OJOS). Enfermedades nerviosas, estómago, corazón y pulmones, vías urinarias, enfermedades de la piel, blenorragia y sífilis, inyecciones intravenosas para el asma, reumatismo, tuberculosis, obesidad, partos, hemorroides, diabetes y enfermedades mentales, etc. Análisis en general. Rayos X, masajes y corrientes eléctricas. Los tratamientos y sus pagos a plazos. Teléfono I-6888.

E 106 Ind 1 en

DR. LAGE

Estómago. Debilidad sexual, Diabetes. Afecciones de señoras sifilíticas y venéreas. De 1 a 4 y a horas convencionales. Patria, 6, altos, Cerro. Telf. A-2757.

E 73 Ind 1 en

DR. GUTIERREZ LEE

MEDICO CIRUJANO

Consultas de 3 a 5. Gervasio 168. Teléfonos A-3684 y F-1070.

Dr. Federico Carreras Boada

Especialista en enfermedades de las Señoras y Partos. Secretas y Avariosis. Curación del "Cáncer externo" y el "Lupus" por el radium. Horas de consulta, de 9 a 12 a. m. y de 3 a 6 p. m. Gratis para los pobres el jueves, de 1 a 2 p. m. Lamparilla 35. Telf. A-3593.

E 144 30 d 13 en

Dr. ARISTIDES MESTRE

Profesor de La Universidad

Médico del Departamento de Niños del Hospital de Dementes de Mazorra. Niños ANORMALES. ENFERMEDADES NERVIOSAS Y MENTALES DE LA INFANCIA. Consultas: Martes y Sábados de 9 a 12 m. 23 No. 163 bajos E y F, Vedado. Teléfono F-1706.

E 164 Ind 16 en.

Dr. MANUEL LOPEZ PRADES

MEDICO CIRUJANO

De las Facultades de Madrid y la Habana. Con 36 años de práctica profesional. Enfermedades de la sangre, pecho, señoras y niños, partos. Tratamiento especial curativo de las afecciones genitales de la mujer. Consultas diarias de 1 a 3. Gratis los martes y viernes. Lagunas 63, bajos. Teléfono A-0226. Habana.

E 152 ind. 8 En.

ENFERMEDADES SECRETAS

Antiguas, mal curadas y prostatitis, impotencia, esterilidad. Curaciones garantizadas en pocos días, sistema nuevo alemán. Dr. Jorge Winkelmann; especialista alemán, 28 años de experiencia. San Lázaro 165, a todas horas. Habiendo regresado recientemente de Alemania.

E 426 ind 17 feb.

ANALISIS DE ORINA

Completo dos pesos. Prado 62, esquina a Colón. Laboratorio Clínico Químico del doctor Ricardo Albaladejo. Telf. A-3344.

E 82 Ind 1 en

PROFESIONALES

DR. JOSE LUIS FERRER

CIRUJANO DE LA ASOCIACION DE DEPENDIENTES

Afecciones venéreas, vías urinarias y enfermedades de señoras. Martes, Jueves y Sábados, de 3 a 5 p. m. Virtudes 143 y medio, bajos. Teléfono A-4364.

E 78 Ind 1 en.

DOCTOR JOAQUIN BARALT MEDINA

MEDICO DE VISITA DE LA ASOCIACION DE DEPENDIENTES MEDICINA INTERNA Y VIAS URINARIAS

Consultas diarias de 4 a 6 p. m. Calle Chacón, 23, altos. Apartamentos 4 y 5, teléfono M-4446. Domicilio: calle Paseo 213, y 215, entre 21 y 23, Vedado. Teléfono F-1464.

E 149 Ind 10 en

DR. GONZALO PEDROSO

CIRUJANO DEL HOSPITAL MUNICIPAL DE EMERGENCIAS

Especialista en vías urinarias y enfermedades venéreas. Cistoscopía y Cateterismo de los uréteres. Cirugía de vías urinarias. Consultas de 10 a 12 y de 3 a 5 p. m. en la calle de Avenida de la República 254.

E 25 ind. 1 En.

CLINICA DE ENFERMEDADES VENEREAS

PROGRESO 14, Altos, entre Aguacate y Compostela

HABANA

RECONOCIMIENTO GRATIS

CURACION RAPIDA Y GARANTIZADA DE ENFERMEDADES SECRETAS PRECIOS MODICOS FACILIDADES DE PAGO

E. 381 F. 12 a Marz 11.

DR. JOSE VARELA ZEQUEIRA

Profesor de Anatomía de la Universidad. Cirujano Jefe de la Asociación Cubana de Beneficencia. Cirugía en general. Especialidad: Cirugía de la mujer. Consultas de 2 a 4. Gervasio, 126, entre San Rafael y San José. Teléfono U-5410.

E 89 Ind 1 en

DR. E. PERDOMO

Vías urinarias, estrechez de la orina, venéreo, hidrocele, sífilis, impotencia. Calle D y 11, Vedado, de 1 a 4. Teléfono .....

E 100 Ind 1 en

Dra. MARIA PEREZ GOVIN

MEDICA CIRUJANA

Médica de la Facultad de la Habana y Hospital Broca de París, Garganta, nariz y oídos. De 1 a 3. Teléfono U-2439. San Miguel 152, antiguo.

E 80 ind. 1 En.

DR. CABRERA

RADIOLOGIA EXCLUSIVAMENTE

Rayos X, Radium, Radioterapia profunda, Corrientes, Radiografía a domicilio, Antiguo gabinete "Alamilla". San Miguel 116. De 2 a 6.

E. 54 Ind. 4 En.

DOCTOR GOMEZ DE ROSAS

Cirujano Director de la Policlínica Nacional. Enfermedades de señoras, estómago, vías biliares y Cirugía general. Consultas de 3 a 5. Cerro 551, teléfono A-2560.

F. 137 Ind. 16 en

DR. EMILIO B. MORAN

ELECTRICIDAD MEDICA
PIEL, VENEREO, SIFILIS

Curación de la uretritis por los rayos infra-rojos. Tratamiento nuevo y eficaz de la impotencia. Consultas de 1 a 4. Perseverancia 72. Teléfono M-4182. No va a domicilio.

E 200 Ind 29 en

DR. PABLO MACIA

Especialista de Berlín. Ex-ayudante del Hospital de Neutrolin en Berlín. Estómago. Intestinos. Medicina en general. Consultas de 2 a 4. Martes, Jueves, Sábados. Lagunas 12, altos. Tels. M-6631 y F-1309.

E 691 30 d 19 mz

Dr. Francisco Javier de Velasco

Afecciones del corazón, pulmones, estómago e intestinos. Consultas los días laborables, de 12 a 2. Horas especiales, previo aviso. Salud 34. Telf. A-5418.

E 77 Ind 1 en

CLINICA DE ENFERMEDADES NERVIOSAS

Director: doctor Bienvenido Giroud Lescano

Tratamiento esmeradísimo. Real y Noguera. Ceiba. Teléfono F. O. 1144.

E 392 Ind 12 feb

DR. J. M. VERDUGO

ESTOMAGO E INTESTINOS

y duodenal, y de la Colitis en cualquiera Curación radical de la úlcera estomacal, de sus períodos, por procedimientos especiales. Consultas de 2 a 4 de la tarde. Teléfono A-4425. Prado 60, bajos.

E 8 ind. 4 En.

DR. PEDRO A. BOSCH

Medicina y Cirugía. Con preferencia, partos, enfermedades de niños, del pecho y sangre. Consultas de 2 a 4. Aguiar 11. Teléfono A-6488.

DR. B. VILA

Médico cirujano. Exclusivamente niños. Ayudante a la Cátedra de Patología y Clínica Infantil. Consultas diarias de 2 a 4 p. m. Carlos III, 209, esquina a Franco (altos). Teléfono U-5792.

E 96 Ind 1 en

DR. A. V. DAUSSA

Medicina en general. Especialmente vías respiratorias y digestivas. Consultas de 1 a 3 p. m. San Miguel 147. U-4880. Pobres verdaderos, 12 y media a 1, martes y sábados.

E. 150 Ind. 8 En.

DR. GONZALO AROSTEGUI

Médico de la Casa de Beneficencia y Maternidad. Especialista en las enfermedades de los niños. Médicas y Quirúrgicas. Consultas de 12 a 2. G, número 116, entre Línea y 13, Vedado. Telf. F-4233.

E 66 ind. 1 En.

CIRUJANOS DENTISTAS

DR. SALVADOR VIETA MORE

CIRUJANO DENTISTA

Curaciones rápidas de todas las afecciones de la boca por procedimientos modernos, especialidad en piorrea, abcesos y curaciones de todos los dientes deshauciados evitando las extracciones. Consultas y operaciones de 1 a 4, Belascoaín 46, altos, entre San José y Zanja.

E 687 21 Ab.

DR. GUERRERO DELANGEL

DENTISTA MEJICANO

Técnico especial, para extracciones. Facilidades en el pago. Horas de consultas de 3 p. m. a 8 p. m. A los empleados del comercio, horas especiales por la noche. Trocadero 68-B, frente al café El Día. Teléfono M-6395.

E 107 Ind 1 en

DR. VALDES MOLINA

CIRUJANO DENTISTA

Avenida de Italia número 24, entre Virtudes y Animas. Teléfono A-8583. Dentaduras de 15 a 30 pesos. Trabajos se garantizan. Consultas de 8 a. m. a 5 p. m. Los domingos hasta las 12 m.

E 154 Ind 16 en

DR. PEDRO R. GARRIDO

CIRUJANO DENTISTA

Por las Universidades de Madrid y Habana. Especialidad en enfermedades de la boca que tengan por causa afecciones de las encías. Dentista del Centro de Dependientes. Consultas de 9 a 11 y de 12 a 3 p. m. Muralla 82, altos, teléfono A-5260

E 603 Ind 4 mz

PROFESIONALES

DR. BERNARDO E. ACEBAL

CIRUJANO DENTISTA

San Nicolás 67-A, altos, entre San Miguel y San Rafael. Teléfonos A-7622 y U-3343. Especialista en enfermedades de la boca. Hora fija para cada cliente.

E 175 30 d 22 en

DR. ALBERTO COLON

CIRUJANO DENTISTA

Especialidad: carie dental, rápida curación en dos o tres sesiones por dañado que esté el diente. Tratamiento de la PIORREA por la Fisioterapia bucal. Hora fija a cada cliente. Consultas de 9 a 5 p. m. Compostela 129, altos, esquina a Luz.

E 343 Ind 4 feb

OCULISTAS

DR. A. C. PORTOCARRERO OCULISTA

GARGANTA, NARIZ Y OIDOS

Consultas de 12 a 4.

Para pobres, de 12 a 2. Honorarios módicos. San Nicolás 52. Teléfono A-8627

E 90 Ind 1 en.

DR. HORACIO FERRER

ESPECIALISTA EN LAS ENFERMEDADES DE LOS OJOS

Consultas de 2 a 5 de la tarde. Consultas por la mañana a horas previamente concedidas. Ave. de Wilson y L, Vedado. Teléfono F-4831.

E 70 Ind 7 en

DR. ARTURO ALBERNI

Neptuno 177 y medio (bajos) encontrará usted garantía, economía y rapidez; cualidades que le enaltecen como dentista graduado en Baltimore y Habana. Consultas de 8 a. m. a 3 p. m.

E 8 Ind. 1 en.

DR. JORGE L. DEHOGUES

OCULISTA

De regreso de su viaje a Europa, ha reanudado sus consultas, de 11 a 12 y de 3 a 5. Hora fija para cada cliente. Aguila 94. Teléfono A-3940.

E 147 30 d 7 en.

COMADRONAS FACULTATIVAS

ARISTONICA L. DE BRAVO

COMADRONA FACULTATIVA

Con diez y seis años de práctica, ofrece sus servicios profesionales en la calle de Escobar número 154, bajos, entre Salud y Reina. Teléfono A-9524. Consultas de 1 a 4 p. m. gratis martes y jueves.

E. 452.—30d. 23 Feb.

CONSUELO RUDA

FACULTATIVA EN PARTOS

Cuatro años de práctica en el Hospital de Maternidad. Los últimos procedimientos de Obstetricia.

Néstor Sardiñas No. 59. Teléfono U-5824

Consultas diarias

P 729 30 d 15 mz

MARIA NUÑEZ

Facultativa en partos. Comadrona del Centro Balear. Consultas de 2 a 3 p. m. Aranguren, antes Campanario, 132-B, entre Zanja y Dragones.

E 427 ind. 17 feb.

ANA MARIA V. VALDES

COMADRONA

Muchos años de práctica. Los últimos procedimientos científicos. Consultas de 1 a 4. Precios convencionales. 21, esquina a B, número 317, Vedado. Teléfono F-1252.

E 421 ind. 15 feb

GIROS DE LETRAS

J. BALCELLS Y CO.

S. en C.

San Ignacio Núm. 33

Hacen pagos por el cable y giran letras a corta y larga vista sobre New York, Londres, París y sobre todas las capitales y pueblos de España e Islas Baleares y Canarias. Agentes de la Compañía de Seguros contra incendios.

E 27 ind. 1 En

ZALDO Y COMPAÑIA

Cuba números 76 y 78

Hacen giros de todas clases sobre todas las ciudades de España, y sus pertenencias. Se reciben depósitos en cuenta corriente. Hacen pagos por cable, giran letras a corta y larga vista y dan cartas de crédito sobre Londres, París, Madrid, Barcelona y Nueva York, New Orleans, Filadelfia y demás capitales y ciudades de los Estados Unidos, Méjico y Europa, así como todos los pueblos.

E 32 ind. 1 En.

N. GELATS Y COMPAÑIA

103, Aguiar, 103, esquina a Amargura. Hace pagos por el cable, facilita cartas de crédito y giran pagos por cable; giran letras a corta y larga vista sobre todas las capitales y ciudades importantes de los Estados Unidos, Méjico y Europa, así como sobre todos los pueblos de España. Dan cartas de crédito sobre New York, Londres, París, Hamburgo, Madrid y Barcelona.

E 41 ind. 1 En.

CAJAS RESERVADAS

Las tenemos en nuestra bóveda, construídas con todos los adelantos modernos y las alquilamos para guardar valores de los interesados. En esta oficina daremos todos los detalles que se deseen.

N. GELATS Y COMPAÑIA

BANQUEROS

E 40 ind. 1 Er.

OFICIAL

CONVOCATORIA.—Hasta las 9 de la mañana del día 16 de abril del corriente año, se recibirán en la Dirección General, de la Lotería Nacional en pliegos cerrados y por duplicado, proposiciones para el suministro y entregas de efectos de Ferretería y Material Eléctrico, y entonces dichas proposiciones se abrirán y leerán públicamente. Cuantos pormenores se soliciten, se darán en la citada Dirección General.—Vicente Pozo, Jefe de Administración de 5a. Clase.

2715 4 d 25 mz.

ORDEN DE LOS ANUNCIOS CLASIFICADOS

A Alquileres de Casas
B Alquileres de Departamentos
C Alquileres de Habitaciones
D Alquileres de Locales
E Alquileres de Garages
F Se Necesitan
G Se Ofrecen
H Compra y Venta de Fincas
I Compra y Venta de Solares
J Compra y Venta de Establecimientos
K Compra y Venta de Animales
L Automóviles
LL Dinero en Hipotecas
M Bonos y Valores
N Compra y Venta de Objetos Varios
Ñ Enseñanzas
O Hospedajes
P Para las Damas
Q Compra y Venta de Instrumentos de Música
R Maquinarias
S Muebles y Prendas
T Pérdidas
U Para el Hogar
V Compra y Venta de Libros
W Comidas

(A) ALQUILERES DE CASAS

(1)—Habana

SE alquila la planta alta de Economía 16. Informan en Monte 5, teléfono M-9525.

14186 1 ab

SE alquila la esquina de Aguila y Puerta Cerrada, propio para establecimiento. Informarán en la misma. Telf. M-2791.

S 1796 1 ab

SE alquila una casita en Marina 58, letra B, por Vapor. La llave en la bodega. Informan teléfono I-3773.

S 1795 30 mz.

ARAMBURO 23 A, casi esquina a San Rafael, espléndidos altos en 50 pesos. La llave al lado; informes: Merced 38 altos.

14308 29 mz.

ALQUILERES DE CASAS

RAYO 84-A, BAJOS

Sala, comedor, cinco amplias habitaciones, doble baño, cocina gas. Unicamente para familia de moralidad. La llave en la misma casa. Alquiler 80 pesos mensuales. Informes en O'Reilly 19, teléfono A-6318.

14312 28 mz.

SE alquila Condesa 38, planta baja, para comercio chico o garage, caben dos máquinas grandes, entrada independiente cada una, además tiene alto nuevo con sala, comedor y un cuarto. Informes enfrente, Condesa 3.

14314 1 Ab.

MALECON. Lindo piso alto, sala, saleta, dos cuartos, cocina, baño, mucha agua, elevador, amueblado o no. Espléndida vista del Paseo. Malecón 56 entre Galiano y San Nicolás.

14275 29 mz.

SE alquila la casa de Sitios 61, propia para inquilinato, con recibidor, sala y ocho cuartos, gran azotea, cocina y servicios. Informes: A-6420.

14191 31 mz.

SE alquila piso moderno muy ventilado en Cienfuegos número 22 entre Corrales y Apodaca.

14291 5 Ab.

SE alquila Corrales 122, casa moderna e higiénica, propia para familia de gusto, a una cuadra de Monte. La llave en la bodega. Informan Anton Recio 22.

14309 29 mz.

CASA de altos $50.000; Sala, comedor, cuatro habitaciones, terraza al fondo; fresca, cuatro vientos; agua abundante por motor. Puerta Cerrada 4, casi esquina a Factoría.

14304 30 mz.

EDIFICIO NUEVA ISLA

Monte y Suárez, habitaciones a $15.00 y 20.00 apartamento de dos, con balcón $45.00, servicio de criados, elevador día y noche, comidas desde $20.00 el abono, edificio de lo más moderno, de cinco pisos, también hay departamentos amueblados.

UH-14260 1 Ab.

INDUSTRIA 19

alto derecha, con sala, recibidor, cuatro habitaciones, baño intercalado, comedor, cocina, habitación y servicios de criados. Llave en la bodega de Genios. Informan O'Reilly 39, bajos.

14284 5 Ab.

SE alquilan los altos de Inquisidor 15, para oficinas, numerosa familia o casa de huéspedes. Abierta en las horas laborables. Informa: La Vinatera. U-1794.

14184 2 ab

CUBA 34

Se alquilan los tres pisos. Acabada de construir. Toda decorada. Propia para oficinas, profesionales o familia de gusto. Puede verse de 8 a 11 y 2 a 5. Doctor Lamelas. Cuba 62.

14277 31 mz.

CASTILLO 45-B

Alquilo casita cómoda en $34, Sala y dos cuartos. Llave bodega. Informes: San Joaquín 33, bodega. Teléfono M-1808.

14252 2 Ab.

ZEQUEIRA 12-A

altos. Alquilo casa moderna 40 pesos, sala, saleta y tres cuartos. Próxima tranvías. Llave bodega. Informes: San Joaquín 33, bodega. Tel. M-1808.

14251 2 Ab.

SE alquilan los modernos e higiénicos altos Alambique 33, propios para familia de gusto y a precio módico. La llave en la bodega. Informan Anton Recio 22.

14310 29 mz.

O'REILLY, 50

Casi esquina a Habana. Se alquila esta casa, lista para establecimiento, con sus vidrieras, lámparas y acabada de pintar. El piso alto, propio para familia, pisos y escalera de mármol, acabados de pintar. Informes, departamento 540, Manzana de Gómez. Llaves en el 48.

14205 10 ab

SE alquilan modernos bajos con baño intercalado, agua caliente. Oquendo 24, entre Salud y Jesús Peregrino. En la misma informan, de 9 a 12 y de 2 a 5.

S 1801 30 mz

EN $55, se alquila la casa de Cienfuegos 17, primer piso, compuesta de sala, saleta, tres cuartos y baño. La llave en los bajos. Para más informes: R. Pis, La Elegante, Muralla y Compostela, teléfono A-3372.

14243 29 mz

SAN Rafael 89, casi esquina a Escobar, se alquilan los bonitos y ventilados altos, compuestos de sala, comedor, dos cuartos, baño intercalado y demás servicios. $45.00. Informes: A-3952.

14245 29 mz.

SAN José núm. 1, se alquila un piso alto compuesto de cuatro cuartos, baño intercalado, agua abundante. Informan en los bajos.

14248 3 ab

NEPTUNO, 150, ALTOS

casi esquina a Escobar, se alquila el primer piso. Sala, tres cuartos, baño intercalado, gran comedor, cocina, todo moderno, en 75 pesos. Puede verse a todas horas. Más informes, M-2287.

E 719 3 d 27.

EN Marina, 19, segundo piso, frente al Parque de Maceo, se alquila, con sala, comedor, tres habitaciones, baño intercalado, cocina de gas y servicio de criados. La llave en la fonda. Informes, A-6420.

14190 31 mz.

SE alquilan los bajos y los altos de Habana número 14. Informan teléfono A-7923 La llave en los bajos.

14223 29 mz

SE alquilan unos altos en Cádiz y Castillo, tienen sala, saleta, dos cuartos, baño intercalado, de cielo raso y todo el confort moderno. La llave en la bodega de la esquina. Informan 23 número 181 esquina a I. Teléfono F-4071.

S 1686 28 mz.

SE alquila la casa Gervasio núm. 44, entre Animas y Virtudes, para comercio o familia. Informan en Virtudes núm. 144-A bajos.

14209 29 mz

ALQUILO en Estévez 22-A, altos, sala, comedor y dos cuartos y demás servicios. La llave en los bajos. Informan Tejadillo 45, teléfono A-2575.

14227 5 ab

AVISO

Se alquilan los bajos de la casa San Francisco núm. 1, casi esquina a San Lázaro. La llave en los bajos del núm. 3, Para informes, Francisco Penabad, Mercado de Colón por Monserrate, puesto frutas.

14179 31 mz

SE alquila el segundo piso alto de Crespo 4, con sala, saleta, tres cuartos y servicio sanitario. Informan: Teléfono: I-2547.

14180 31 mz

SE alquilan los altos de Vives 194 compuestos de sala saleta comedor tres cuartos y servicios sanitarios. Informan en Cuba 100, teléfono A-2596.

14104 1 ab.

PERSEVERANCIA 34-B

propio para persona de gusto—en precio razonable—se alquila el lujoso segundo piso alto de casa acabada de construir. Unicamente para familia de moralidad. Llaves en los bajos. Informes: señor Menéndez, en O'Reilly 19, tel. A-6318.

14144 28 mz.

ALQUILERES DE CASAS

CONSULADO 28

entre Prado y Genios, se alquilan la planta baja y el primer piso, compuestos de tres y cuatro habitaciones, respectivamente, sala, comedor al fondo, recibidor etc. Las llaves en la botica. Informan Habana 82 teléfono A-2474.

14070 1 ab

EN $35.00 se alquilan los altos modernos Campanario 198, a dos cuadras de Reina. Informan en Reina 63, Dr. Martínez. Pueden verse a todas horas.

14138 28 mz.

BELASCOAIN 7-B

entre Lagunas y Animas, se alquila la tercera planta de esta casa recién construída, compuesta de sala, comedor al fondo, cuatro habitaciones, baño moderno, cuarto y servicio para criados. La llave en el piso primero. Informan: Habana 82, teléfono A-2474.

14071 1 ab

SE alquila en 25 pesos una accesoria con dos habitaciones. Para más informes Arbol Seco y Maloja, bodega.

S 1794 28 mz.

HABANA 46

esquina de fraile, se alquilan los lujosos y confortables piso bajo y primer piso alto de casa moderna, en precio razonable. Unicamente para familias de moralidad. Llaves e informes en O'Reilly 19, teléfono A-6318, señor Menéndez.

14145 28 mz.

MALECON 83, se alquilan los altos de esta hermosa casa, situada en lo más alto del Malecón. Se da barata. Informes: Teléfono F 4918. La llave en San Lázaro número 246, de 2 a 5, o al lado.

11796 29 m.

SE alquila el fresco y moderno piso alto de Marina 21 frente a la fuente del Parque de Maceo, con sala, comedor, tres habitaciones, baño intercalado, cocina y calentador de gas, servicio de criados. La llave en la fonda. Informes A-6420.

13298 28 mz.

SE alquila el alto de San Lázaro 221-B, con sala, tres cuartos, comedor al fondo, servicio completo, buen baño, alquiler módico. Informan en La Filosofía. La llave al lado.

13378 28 mz.

SE alquila la amplia y moderna planta baja de la casa O'Reilly 26 y 28, propia para buen establecimiento o almacén Más de quinientos metros de superficie. Módico alquiler. Informa: doctor Arturo Fernández. Habana 86.

13014 18 ab.

BONITOS altos acabados de pintar, 65 pesos, Animas 64, entre Galiano y Aguila, sala, saleta, tres cuartos, baño completo, cocina de gas, cielo raso; informes al lado. bodega.

12760 29 m.

ALQUILO la esquina Crespo y Bernal para carnicería y familias; completamente nueva; se da contrato; está ya lista para el despacho; $85. Informes: Animas 106. Teléfono M 1283.

12761 29 m.

SAN Nicolás 64, B, cuarto piso, de sala, comedor, tres habitaciones, baño intercalado, cocina y dos terrazas; precio 60 pesos. Informan Tel. A-4376. La Regente.

S-1627 31 mz.

PROPIO PARA CASA DE HUESPEDES

Alquilo altos de la botica Consulado y Genios, con 12 habitaciones, ventiladas y claras, 9 dan a la calle, agua abundante, doble servicio recibidor comedor y cuarto para criado. Precio $180. Dos meses en fondo. Informan en la misma.

S. 1781 28 mz

SE alquila el tercer piso de San Nicolás 68. Precio $50.00. La llave e informes en Neptuno 74, bajos. La Casa de Enrique

14161 2 ab.

EN 35 PESOS SE ALQUILAN

los altos de Montoro número 3, interior, compuestos de sala, comedor, dos habitaciones, baño intercalado, cocina, etc. La llave en el número 5.

14120 28 mz.

VIRTUDES número 171-A y Marqués González número 2-A, se alquilan frescos y cómodos altos y bajos, con todas las comodidades y acabados de pintar, en módico precio. Las llaves en Virtudes número 171-B altos. Informan calle 13 número 34, Vedado. Teléfono F-2410.

S 1787 28 mz.

EN Manrique número 4, alquilo el segundo piso, para apartamentos de oficina o profesionales. Informan en la misma. Teléfono A-4438.

S 1784 6 ab.

PARA establecimiento alquilo Luz 34. Compostela 128, bien situadas entre el comercio, pintadas, no tienen que gastar. Llaves botica, bodega. Informan Zanja Aramburo, altos carnicería.

14028 31 mz.

ALQUILO primer piso de Monte 49 frente al Campo Marte propio para familia u oficinas o consultorio. La llave e informes en los bajos.

14099 30 mz.

PRADO 104 esquina a Virtudes. Se alquilan los altos y parte de los bajos de la casa Prado 104. Diez y ocho habitaciones. Pisos de mármol. Esquina de la sombra. Informan teléfono F-1333.

14059 2 ab.

SOLEDAD, 50, BAJOS

Sala, comedor, tres cuartos, baño intercalado, cocina gas, agua fría y caliente $67. Teléfono F-2134.

14031 1 ab

SE alquilan los altos de Sitios 185 con tres cuartos, sala, saleta y servicios a la parte de la brisa, a dos cuadras de Belascoaín y tres de Carlos III. Está muy buena, si la vé le va a gustar. La llave en la carnicería de la esquina de Oquendo. Allí informan.

14056 28 mz.

CARLOS III, 16-D, ALTOS

Sala, comedor, cuatro cuartos, baño intercalado, cocina y servicio criados, 85 pesos agua fría y caliente. Informan: Teléfono F-2134.

14031 1 ab.

ALQUILO Neptuno 183 entre Gervasio y Belascoaín, segundo piso, sala, saleta, cinco cuartos, baño intercalado, cuarto, servicios criados, altos mueblería Valle. Informan en la misma. Teléfono U-5651.

14063 31 mz.

BELASCOAIN, 105-1|2, ALTOS

Sala, comedor, tres cuartos, baño intercalado, cocina gas y carbón, servicio criados un departamento azotea servicios, lavadero, agua fría y caliente. Telf. F-2134 en 115 pesos.

14031 1 ab.

SE alquila Manrique 31-B, bajos, con sala, comedor, cuatro cuartos y buen baño y demás comodidades. Precio 70 pesos. Informa Mariano Fernández. Teléfono F-1020.

14047 31 mz.

MONTE número 2-C entre Prado y Zulueta, se alquilan los altos. Informa la Bomba Prat. M-1373.

14045 4 ab.

SE alquila el primer piso de la casa Egido 53. Informan en la joyería de los bajos. Telf. A-7983.

14033 2 ab.

SITIOS 26 entre Angeles y Rayo, alquilo en 55 pesos el bonito, cómodo y fresco primer piso alto, fabricación moderna. La llave bodega. Informan Bernaza 23. Tintorería.

13945 28 mz.

SE alquila bonito piso principal calle San Miguel 306 entre Mazón y Basarrate, sala, saleta de comer, tres habitaciones baño completo intercalado, cocina gas, cuarto y servicio de criada. Llave tercer piso. Informes 23 esquina a Dos. Señora Vda. de López.

13949 28 mz.

NEPTUNO 229

Se alquila el primer piso alto en $80.00 recién construído y lujoso, entre las cuadras de Oquendo y Soledad. Se compone de sala, saleta, cuatro habitaciones, todo muy amplio, baño intercalado, comedor, cocina de gas, pantry y servicio de criados. Agua caliente y fría, siempre abundante. Luz escalera y limpieza de la misma, a cargo del propietario. La llave en la tienda de los bajos. Precio último con fiador. Informes Tel. A-4648.

13971 28 mz.

SE alquila en 95 pesos, la planta baja de Empedrado, 64, entre Aguacate y Villegas; con sala, saleta, cuatro habitaciones, baño intercalado, comedor al fondo, cuarto y servicio de criado. Informan en el F-4430. La llave en los altos.

S 1656 5 ab.

SAN Nicolás 64 B, tercero; entre Neptuno y Concordia; de sala recibidor, comedor, tres habitaciones, baño intercalado, cocina de gas, cuarto y servicio de criados. Informes Teléfono A-4376. La Regente.

S-1626 31 mz.

ALQUILERES DE CASAS

ALQUILO fresco alto Campanario 166, casi esquina a Reina, escalera de mármol, sala, recibidor, 4 cuartos, cocina, baño, agua abundante por motor. Llave bajos. Informan Teléfono I-3644. A-5620

12979 28 mz

SE alquilan los altos de San Miguel 137 Sala, cinco cuartos, comedor, baño, cocina de gas. La llave en los bajos. Informan Acosta 76. Teléfono M-7068.

13224 28 mz.

Se alquilan los altos de Habana número 3, con sala, dos cuartos, baño y cocina, precio 60 pesos al mes. Informes: Claudio Arellano. Cuba, 50. Teléfono A-8299.

E 2877 Ind 29 dic.

SE alquila para establecimiento la casa Aguila número 93, tiene cinco cuartos, sala, saleta, etc. La llave e informes Concordia 22 altos. Teléfono A-4172.

14095 31 mz.

LUJOSA Y BARATA CASA

Se alquilan los lujosos bajos de la letra B, y altos de la letra C, de la casa San José 124, entre Lucena y Marqués González, con sala, saleta, tres habitaciones, salón de comer, cuarto de criado y doble servicio sanitario con calentador. Informa: Sr. Alvarez, Consulado 126, altos. El papel dice donde está la llave.

PROXIMO A SANIDAD

Se alquilan los altos y bajos de la casa Sitios 157, con sala, saleta, tres cuartos y demás servicios. Informa: Sr. Alvarez, Consulado 126, altos. El papel dice donde está la llave.

ANIMAS 104

Se alquilan los altos, con sala, comedor, tres cuartos, un cuarto más en la azotea y demás servicios. Informa: Sr. Alvarez, Consulado 126, altos. El papel dice donde está la llave.

SAN NICOLAS 171

Se alquilan los altos, con sala, saleta, dos habitaciones y demás servicios. Informa: Sr. Alvarez, Consulado 126, altos. El papel dice donde está la llave.

ALTOS EN MISION

Se alquilan los altos de Misión 6 (derecha) con sala, comedor dos cuartos y demás servicios. Informa: Sr. Alvarez, Consulado 126, altos. El papel dice donde está la llave.

14008 28 mz

SAN LAZARO Y GALIANO

SE alquilan estos altos No. 184 acabados de pintar con agua garantizada, compuestos de sala, comedor, tres habitaciones, baño, cocina gas y servicios. Precio 85 pesos. La llave en los bajos. Informan Tel. A-8980. Edificio "Gómez Mena". Dep. 705. Obispo y Aguiar.

13841 28 mz.

LOS BAJOS MAS MODERNOS Y BARATOS MERCED 42, ESQUINA A HABANA

Con 3 grandes cuartos, baño intercalado completo sala, comedor, cuarto y baño de criados, cocina de gas, dos patios, $65 Llaves bodega. Merced y Habana. Dueño Tel. F-1806.

13977 29 mz.

SE alquilan los modernos altos Salud 128 situados cuadra y media de Belascoaín compuestos de sala, tres habitaciones, baño intercalado. Informan San Rafael 113. Teléfono A-1963.

13998 29 mz.

SE alquila la hermosa casa Suárez 116 altos, compuesta de sala, saleta, cuatro cuartos, cocina de gas, baño intercalado, baño de criados y servicios sanitarios completos. Alquiler 65 pesos. Informan Teléfonos A-4358 y M-6263, altos botica Sarrá.

13999 31 mz.

BARCELONA 6

entre Aguila y Amistad. Próximos a desocuparse se alquilan los bajos. Informan en los altos. Teléfono M-8486.

13944 1 Ab.

CASAS BARATAS Y CENTRICAS A $20, $25 Y $40

Se alquilan con dos y tres y seis cuartos, baño cocina y patio, a dos cuadras del tranvía de Luyanó, calle Justicia esquina Arango, tres cuadras despues de la Quinta del Centro Gallego. Llaves en la lechería.

13378 29 mz.

SANTA CLARA NUM. 9

Se alquila la hermosa planta baja propia para establecimiento o cantina, a media cuadra del muelle de Luz y también se alquilan habitaciones a precios muy reducidos en las plantas altas, con luz. Informes en el mismo.

14016 31 mz.

CASA SIN ALTOS

Se alquila la espaciosa y ventilada casa calle de Agustín Alvarez 7, a una cuadra del Nuevo Frontón y dos de Belascoaín, con sala, saleta, tres cuartos y demás servicios. Informan: Sr. Alvarez, Consulado 126, altos. El papel dice donde está la llave.

14007 28 mz.

SE alquilan unos bajos muy frescos, con sala, comedor, tres habitaciones y un cuarto para desahogo, cocina de gas y baño. Informan en los altos. Teléfono U-3225.

S-1765 29 mz

CURAZAO 2, se alquila, primer piso moderno, con todo el confort, Precio $50. Llaves en los bajos. Informan Egido 9. Telf. A-6455.

13959 29 mz.

SE alquilan los frescos y modernos altos de Lealtad 214, compuestos de sala, saleta, dos habitaciones, servicio, baño, etc. La llave en los bajos. Alquiler $50. Informan Gervasio 20

13907 27 mz.

PARA COMERCIO

Oficios 104 casa preparada para cualquier clase de establecimiento. Informan teléfono A-5663.

13897 29 mz.

BLANCO número 26. Se alquila esta casa. La llave en los altos. Informa: Chaple y Sola. A-2736.

13834 29 mz.

ESPLENDIDA CASA ESQUINA SOLO $65

Frente al Malecón. Otros $55 y $45. Casas completas, en el más moderno Edificio Maine Apartments. Crucero, Vedado. M. esquina a 13, media cuadra de Línea

6780 2 ab.

SE alquila la fresca casa de San Rafael 151 altos, entre Lucena y Marqués González, con sala, comedor y tres habitaciones, cocina y baño. La llave en la bodega. Informes A-6420.

13299 28 mz.

SAN Miguel 106 casi esquina Campanario, magníficos bajos con sala, comedor, tres habitaciones etc. Llave en la misma informa: Aguiar 66. Dr. Mantecón.

13746 28 mz.

CONDE NUM. 21

SE alquila el piso alto de esta casa, dotado de comodidades para regular familia. Las llaves en la bodega de la esquina de Bayona. Informes San Pedro 6, Teléfono A-9619.

13769 31 mz.

ALQUILO $50 modernos bajos Aguila 263 sala, comedor, tres cuartos, servicios. Llaves bodega esquina Apodaca. $40, modernos altos Misión 118, sala, saleta, dos cuartos, servicios. Llaves bodega al frente. Dueño, I-2450.

13535 30 mz

FINLAY 85, bajos, antes Zanja, a una cuadra de Belascoaín, se alquila la casa compuesta de sala, saleta, cuatro cuartos, comedor al fondo y espléndidos servicios. La llave en los altos. Informes: San Rafael 152 3|4, altos. Teléfono: U-1773

13554 55 28 mz

ALQUILERES DE CASAS

INDUSTRIA, 112, ENTRE SAN MIGUEL Y NEPTUNO

Para comercio o industria hermosa casa compuesta de salón moderno 10 x 8 metros, cinco cuartos y local al fondo, bajos, dos habitaciones altas con servicios. Informan en la misma de 9 a 11 a. m. y de 2 a 5 p. m.

13836 31 mz.

ALQUILO Mercaderes 16, entre Obispo y Obrapía. Dos pisos independientes, propios por el lugar para negocios, industria o familia. Baratos. Sala, comedor, cinco cuartos, patios, etc. Llaves bodega esquina a Obrapía. A-6523.

13924 31 mz.

INDUSTRIA 53 entre Trocadero y Colón, segundo y tercero, sala, saleta, cuatro cuartos con lavabos, cuarto criados y servicio, etc., frescos y bien situados. 90 pesos. Informan de 1 a 5.

13881 28 mz.

CARNICEROS, BARBEROS, PELUQUEROS

estoy reedificando para alquilar en Concordia y Espada una esquina de 4 x 4 con una accesoria al lado y una casita al fondo todo independiente, interesa alquilar la esquina para reedificarla a gusto del inquilino.

13902 28 mz.

INQUISIDOR 37, se alquila el piso principal de esta casa, con cuatro habitaciones a la calle, cuatro interiores, tres en la azotea, saleta y servicios. Informan en Oficios 88, bajos. Almacén.

12894 1 ab.

SE alquila en lo mejor y más fresco de la Habana una casa compuesta de sala, comedor, 3 grandes cuartos, baño intercalado, lo más moderno, con agua caliente, cuarto de criada, servicio de criada. Precio 70 pesos. Para informes Mazón y San Miguel. Tel. U-3094.

13640 28 mz.

EN 45 pesos Arbol Seco número 15 altos, con sala, comedor, tres habitaciones. Informan en el número 9, altos.

S 1700 29 mz.

ALQUILAMOS, Zulueta 38, casa nueva disponible desde el primero de abril. Informan Compañía Madera Planiol.

13667—31 Mar.

SE alquilan los dos pisos de las casas Jesús María No. 17 y Rubalcaba No. 6, dotadas de comodidades para larga familia la primera y regular familia la segunda. Las llaves en las bodegas Jesús María y San Ignacio y Rubalcaba y San Nicolás respectivamente. Informes San Pedro No. 6. Tel. A-9619.

13767 31 mz

SE alquila Infanta 43 A, altos esquina a Benjumeda, compuesto de sala, saleta, cinco habitaciones, terraza, baño intercalado, servicio de criados y cocina de gas. Informes Ramón G. Fernández, Taller de maderas de Buergo. Alonso y Compañía, Infanta 47. Tel. U-1157.

13698 29 mz.

SE alquila Estrella 240 bajos, casa moderna y fresca, compuesta de sala, comedor, dos habitaciones, baño intercalado, cocina de gas y espacioso patio. Informes Ramón G. Fernández. Infanta 47, Taller de maderas de Buergo, Alonso y Cía. Teléfono U-1157.

13697 29 mz.

TENERIFE 14 altos. Se alquilan con sala, saleta, dos cuartos y uno alto a media cuadra de la Iglesia de San Nicolás, media de Monte.

13964 28 mz.

SE alquilan altos modernos en Reina 103, segundo piso; compuestos de cinco cuartos, sala, comedor, baño intercalado y agua abundante. Llave e informes en los bajos.

14005 28 mz.

$34 alquilo altos independientes, frescos, una cuadra de Prado, con sala, balcón calle, una habitación, baño, los entresuelos $30. Llave Bodega Genios e Industria. Dueño San Lázaro 101, esquina Galiano.

13739 29 mz.

SE alquila Estrella 237 altos, compuesta de tres habitaciones, sala, saleta, baño y cocina de gas. Informes Ramón G. Fernández, Infanta 47. Taller de maderas de Buergo, Alonso y Cía. Tel. U-1157.

13695 29 mz.

SE alquila la casa de altos y bajos, independientes, de San Lázaro 480 entre M. y N. subida de la Universidad, compuesto los altos de sala, recibidor, cuatro cuartos, comedor al fondo, pantry, cocina, baño intercalado, cuarto y servicios para criado y los bajos con las mismas comodidades; pero con tres cuartos y garage con cuarto y servicio para el chauffeur. La llave en la bodega, esquina a N. e informan en el teléfono F-4370 y F-5963.

13742 29 mz.

SAN Rafael 43, se alquila primer piso nuevo, lujoso, con todas las comodidades, propio para matrimonio o corta familia. Informan en el mismo.

13753 2 Ab.

SE ALQUILAN, CASAS NUEVAS

a dos cuadras del Parque Maceo, de dos y tres habitaciones y demás comodidades modernas de $37.00 a $75.00 edificio Suero-Cervera. Jovellar entre Espada y Hospital. Informes en la misma y Teléfono U-2008.

13726 7 Ab.

SE ALQUILA

el alto de la casa Bernaza 69, esquina a Muralla, con sala, comedor cinco habitaciones y servicios. La llave en el 65, su dueño Malecón 12 bajos.

13801 29 mz.

EN $35 SE ALQUILA

el entresuelo de la casa Bernaza 67 con sala, comedor dos habitaciones y servicios. La llave e informes la encargada.

13802 29 mz.

PUERTA Cerrada 7, altos, se alquilan con sala, saleta, cuatro cuartos, comedor, etc, precio $55. Informan J. Balcells y Co. San Ignacio 33. Tel. A-2766.

MONTE 473 altos, izquierda. Se alquila este espacioso piso en buenas condiciones. Informan de 12 a 4 p. m. J. Balcells y Co. San Ignacio 33. Tel. A-2766.

13777 28 mz.

SE alquila en $40.00 y $45.00 Infanta esquina a Benjumeda; 2 casas, sala, comedor, dos cuartos, baño intercalado, cocina de gas y calentador; llave en la bodega. Informan Príncipe 13, Teléfono U-2221.

S-1723 30 mz.

JESUS María 119, altos, una cuadra de Egido, sala, saleta, tres cuartos, baño intercalado, comedor al fondo, servicio de criada, cocina de gas, agua abundante. Llave en los bajos. Informan O'Reilly 90. Telf. A-3242.

13832 3 ab.

SE alquila en 85 pesos el piso alto de San José 46. Tiene sala, recibidor, cuatro cuartos, comedor y demás servicios. Las llaves en los bajos. Informa doctor Pichardo. Aguiar 86, altos.

13887 29 mz.

SE alquila Marqués González 3 altos entre San Rafael y San José, sala, comedor, 3 habitaciones y servicios. La llave en el No. 5, altos. Informan Teléfono A-2738 Joyería El Gallo, Habana y Obrapía.

13793 31 mz.

SE alquila Animas 177 A, bajos, compuesta de sala, saleta, tres habitaciones, servicio moderno completo, cocina de gas y carbón. Informes Ramón G. Fernández. Infanta 47. Taller de maderas de Buergo, Alonso y Cía. Teléfono U-1157.

13696 29 mz.

SE alquilan los bajos de Damas 5, compuestos de sala, comedor, tres cuartos, buen baño y demás servicios. La llave en la bodega esquina a Luz. Se dan baratos. Informan Tel. FO-9050.

13747 30 mz.

SE alquila Teniente Rey, 87, altos, compuestos de sala, comedor, tres habitaciones, cocina de gas y servicios. La llave en los bajos. Informan A-2865.

13686 28 mz

SE alquilan unos altos amplios y ventilados, Pocito núm. 42, cerca del colegio La Salle, Carlos III. La llave en los bajos el encargado, precio módico.

13677 7 31 mz

ALQUILERES DE CASAS

(2)—Vedado

CALLE C número 192 entre 19 y 21 dos altos recién acabados, con gran sala y comedor, habitaciones espaciosas, electricidad, calentador, cocina de gas, garage si se desea. Precio módico, sombra, agua abundante.

13308 31 mz.

TERCERA núm. 381, entre 2 y 4, Vedado, se alquilan altos, sala, gabinete, 5 cuartos. Precio $75. Sala, cuatro cuartos, $55. Llave Hotel Trotcha. Informes F. O. 7695.

14244 30 mz

EN el Vedado céntrico para los baños, se alquilan los altos Baños número 2-A, con terraza, frente y fondo, sala, dos habitaciones muy amplias, comedor grande, servicio sanitario intercalado moderno, cocina, cuarto y servicios de criados. Informan F-4079.

14214 31 mz

Se alquila en el Vedado casa bien situada, renta muy módica. Informan: Teléfono F-5072.

14213 29 mz

VEDADO. Alquilo en $95, casa H. 126 entre 13 y 15. Informes H, 128. Teléfono F-2177.

14322 3 Ab.

SE alquilan los hermosos altos de la casa recién construída de Calzada entre J e I, compuesta de sala, saleta, seis cuartos, dos baños intercalados, hall, comedor, cocina, pantry, cuartos de criados con sus servicios y una gran terraza al frente. Informan al lado. Teléfono F-2115.

14107 30 mz.

SE alquilan los altos de la calle 21 esquina 14. Vedado, compuestos de sala, comedor, dos cuartos y baño intercalado, son modernos, en la bodega informan.

14088 31 mz.

SE alquila el cómodo y bien situado chalet, calle B No. 205 entre 23 y 21; tiene garage. Puede verse despues de las 2. Informan Teléfono A-4820.

S-1753 28 mz.

SE alquila en el Vedado calle G, esquina a 15, una casa con sala, comedor, cuatro cuartos, cuarto de baño, jardín por los dos costados gran portal a las calles G y 15. Precio 80 pesos. Puede verse a todas horas. Informes Teléfonos F-1321 y M-1382.

S 1775 31 mz.

SE alquila preciosa casa muy cómoda y saludable, muy barata. Calle 16 número 43 entre 15 y 17, Vedado.

14058 28 mz.

CASAS INDEPENDIENTES

Vedado, calle 26 entre 27 y 29, una cuadra del tranvía de la calle 23, sala, cuarto, cocina servicios, patio independiente. Precio 17 pesos. Informa Manuel Rodríguez, bodega "Los Mercedes", 26 y 27. Tel. A-6383.

13908 13 Ab.

VEDADO. Se alquilan los altos de la casa calle Quinta 43 A, entre Baños y D., con sala, saleta, cuatro grandes habitaciones, baño, salón de comer al fondo, cuarto y servicios para criados. La llave en los bajos. Hay agua abundante.

13947 29 mz.

CALLE 15, ENTRE E y D

Vedado, acera sombra, brisa. Altos, cerca Colegios Dominicas La Salle, Iglesia, sala con cuatro ventanas, balcón, saleta, gran comedor fondo, decorados. Seis cuartos familia, cuarto criados, hall, dos baños familia, dos calentadores gas, baño criados, repostería, dos cocinas gas, una hornillas, entrada independiente, garage. Informa Ovidio Gilberga, Calle Baños y 15. F-4048.

13859 28 mz.

SE alquilan en 49 pesos el piso bajo de 21 número 241, entre E y F, Vedado. Tiene sala, comedor, tres habitaciones y demás servicios. Puede verse. Pregunten al fondo por el señor Fermín.

13891 29 mz.

VEDADO K 195, entre 19 y 21, altos frescos portal, sala, hall, comedor, cinco cuartos, baño etc., cuarto y servicio criada. $115.00. Informan en la misma, de 8 a 12.

13883 28 mz.

VEDADO K 195, entre 19 y 21, bajos frescos, portal, sala, hall, comedor, cuatro cuartos, baño, etc., cuarto y servicio criada, 110 pesos. Informan en la misma, de 8 a 12.

13880 28 mz.

VEDADO alquilo modernos altos calle 27 entre D y E número 94, sala, cuatro cuartos, baño intercalado, comedor, cocina, cuarto y baño de criado. La llave altos de al lado. Precio 60 pesos. Informa F-1364.

13917 28 mz.

VEDADO alquilo modernos bajos calle 27 entre D y E número 94, jardín, portal, sala, tres cuartos, baño intercalado, saleta de comer, cocina, cuarto y baño de criado y traspatio. Precio $75.00. La llave bajos de al lado. Informan F-1364.

13916 28 mz.

SE alquilan los modernos y frescos altos de Línea esquina a 6. Informan Teléfono F-1187.

S-1743 28 mz

ALQUILO Avenida de los Presidentes, calle G, número 25, entre 17 y 19, hermosa casa de una sola planta. Informan Tel. F-1565. Llave al lado.

13794 28 mz.

SE alquila una casa amueblada desde mayo hasta último de noviembre; se puede ver a todas horas. Calle A, núm. 244, entre 25 y 27, Vedado.

S 1727 26 mz

CASAS nuevas Vedado, comodidades modernas. Alquilo en 60, 70, y 80 pesos. Pueden verse de 7 a 12. Edificio tres plantas, 23 esquina a 6 Informa Sr. Rodríguez. Obispo 16 altos esquina a San Ignacio.

13586 28 mz.

SE alquilan los altos de 12 entre 19 y 21 (Vedado). La llave e informes en 19 y 21, marmolería.

3513 28 mz

AMUEBLADA se alquila en el Vedado, una casa a familia de buenas referencias y garantías. Informan teléfono F-3566.

13904 31 mz.

SE alquilan los hermosos y ventilados pisos de la casa de tres plantas calle Quinta entre C y D, Vedado, frente al Parque Villalón, compuestos de jardín, portal y terraza, sala, saleta, cinco cuartos de familia con tres lujosos baños intercalados, con agua fría y caliente, cocina de gas, pantry, tres cuartos de criados con dos baños, patio y traspatio, hay siempre agua abundante. Informan al lado en Quinta 56, Vedado.

13328 31 mz.

EN $60.00

Se alquilan los altos de Baños 269 esquina a 27, Vedado, compuestos de sala, comedor, tres cuartos, cocina de gas y servicios completos. Informan en la bodega.

13366 29 mz.

VEDADO. Alquilo lujosa residencia, recibidor, sala, hall, cinco cuartos, dos baños, comedor, pantry, cocina, dos cuartos con baño criadas, garage, cuarto y baño chauffeur. Verse de 2 a 6 Calle "D" entre 11 y 13.

13587 28 mz.

SE alquilan dos casitas de alto, recién construidas; tienen sala, comedor, recibidor, dos cuartos y tres, baño, cocina y servicio de criado; en la calle 25 entre E y F. Informan Teléfono F-4803.

S-1744 29 mz.

(3)—J. del Monte y la Víbora

REPARTO Santos Suárez. Se alquila casita nueva, propia para corta familia, tiene garage. Goicuría 36. Informes en la misma y en Subirana 97. Taller de Carrocerías.

14267 3 Ab.

SE alquila Velazquez 86 una cuadra de Concha entre Cueto y Rosa Enríquez, portal, sala tres cuartos, construcción moderna $34.00 Teléfono FO-2353.

14283 29 mz.

ALQUILAN CASAS DESDE $17,00 A $33,00

en Rodríguez 124 entre Reforma y Guasabacoa, la que menos de tres aposentos, cocina y servicios, frescas, aprovechen.

14242 10 Ab.

ENCARNACION 4

entre Dolores y San Indalecio. Se alquila esta buena y cómoda casa, sala, saleta, tres cuartos baño intercalado, cuarto y servicios de criados, toda decorada. La llave en la bodega. Informan Dr. Lamelas. Cuba 62.

14278 31 mz.

10 CENTAVOS
DE 7 A. M. A 5 P. M.; Y DE 5 A 10 P. M.
15 CENTAVOS

SOLICITUDES DE TRABAJO: DIEZ CENTAVOS
DEPARTAMENTO DE ANUNCIOS CLASIFICADOS

10 CENTAVOS
DE 7 A. M. A 5 P. M.; Y DE 5 A 10 P. M.
15 CENTAVOS

M.E.C.D. 2016

ALQUILERES DE CASAS

POCITO 10-A

bajos, Víbora, por Delicias, alquilo 35 pesos. Sala, tres cuartos, recibidor, agua, abundante. Llave: bodega. Informes: San Joaquín 33 bodega. Teléfono M-1808. 14254 2 Ab.

EN la Avenida de Serrano núm. 59, entre Santos Suárez y Santa Emilia, a media cuadra de dos líneas, se alquila en 90 pesos una espléndida casa compuesta de portal, sala, recibidor, tres habitaciones bajas y dos altas, servicio completo intercalado, comedor, hall, cocina, servicio de criados y garage. La llave en la panadería de la Esquina. Informan A-5810. 14199 29 mz.

SE alquila un piso alto en Calzada de la Víbora, esquina a Genaro Sánchez, frente al paradero de la Habana Central, con sala, comedor y dos cuartos, baño y calentador. La llave en el garage. Informes, A-6420. 14189 31 mz

PROXIMA a desocuparse, se alquila la casa Santa Catalina 17, a media cuadra de la calzada; sala, saleta, cuatro cuartos y demás servicios; agua abundante, muy fresca y amplia; se puede ver a todas horas. Informes, Milagros 95, teléfono I-2841. 14220 21 1 ab

CASAS DE $30 Y $42

Se alquilan los altos; sala, comedor, dos habitaciones y servicio intercalado completo, y los bajos con tres habitaciones: Lawton núm. 9-B, entre Milagros y Santa Catalina, Víbora. S 1798 28 mz

VIBORA. Oportunidad para chauffeur, puede vivir muy económico, casa, jardincito frente, garage, sala, cuarto, comedor anexo, cocina, servicio con bañadera y en el fondo completamente independiente, pues tiene entrada por costado, tres habitaciones que están alquiladas en treinta pesos con sus servicios y baño. Todo lo alquilo por vivir en el campo en $45, fiador o dos meses en fondo. Informes en la misma. San Mariano 52 entre Lawton y Armas. 14255 29 mz.

VIBORA. Se alquila una casa con sala, dos cuartos, comedor, baño intercalado, cocina de gas, elctricidad, todo de lo más moderno. Informan Luz y Delicias. Bodega. Teléfono I-2772. S-1809 3 Ab.

EN LA Víbora a una cuadra de la Calzada en $28 alquilo la casa de madera Pocito 10-B, con sala, comedor, tres cuartos, jardín cocina y demás servicios. Informan al lado. 14123 28 mz.

SE alquilan los altos de eJsús del Monte 560, amplios y ventilados, acabados de decorar, terraza, sala, saleta, cinco grandes habitaciones, comedor, baño, cuarto y servicio criados. Llave en los bajos. 14084 4 ab.

EN Santa Catalina número 101, Reparto Mendoza se alquila un chalet con sala, comedor, cinco cuartos, baño, garage y demás servicio. Teléfonos A-4438 e I-4871. S 1785 6 ab.

SE alquila la casa calle Delicias 70 entre San Francisco y Milagros, de sala, recibidor, cuatro cuartos, baño completo intercalado. comedor, cocina de gas, cuarto de criado. $60. Telf. I-4012. Jesús del Monte 451. 14039 29 mz.

SANTOS Suárez. Se alquila en pasaje Oeste entre Luis Estévez y Estrada Palma una casita sin estrenar, con sala, dos cuartos, baño intercalado, comedor y cocina. La llave en el número 30. Informan en Progreso número 6, a todas horas o llamen al teléfono M-2105. S 1777 1 ab.

SE alquila desde el primero de abril, en la Víbora, calle Octava 37 entre Milagros y Avenida de Acosta, casa moderna, con sala, comedor, cuatro cuartos de familia, cocina, dos cuartos de criado, garage con servicios de criado, baño completo intercalado, a dos cuadras del tranvía y una del parque de Lawton; puede verse de 9 de la mañana a 5 de la tarde; está alquilada. Precio 70 pesos. S 1776 31 mz.

SE alquila en la Víbora calle Milagros entre Juan Buno Zayas y Luz Caballero, elegante chalet de dos plantas, con sala, comedor, cinco cuartos, baño completo, servicios de criados jardines al frente y costado, con patio y gran traspatio; precio 95 pesos. Informan teléfonos F-1321 y M-1382. S 1774 31 mz.

JUNTOS o separadamente se alquilan los altos y bajos de Estrada Palma 58. Llaves en la bodega. Para precios, etc. calle 25 número 271, Vedado. 13823 29 mz.

PARA BODEGA

Enna número 10, esquina, a Cueto, con armatostes, licencia y todo lo necesario para abrirla, se da en buenas condiciones. Informan en la misma y en teléfono A-5663. 13896 1 ab.

CASITAS A 20 PESOS

Enna número 10, esquina a Cueto, Luyanó, bajos, con portal, sala, habitación y servicio. Todas con luz, informan en la misma y en el teléfono A-5663. 13895 1 ab.

A FAMILIA, oficina o industria, alquilo piso primero independiente Calzada de Jesús del Monte, 258, casi esquina a Toyo, lugar espléndido para cualquier negocio, por su situación, sala, saleta, comedor, cuatro cuartos, baño intercalado, dos servicios. Llave bajos peletería. A-6523. 13925 31 mz.

VIBORA. Se alquila la casa calle Novena 17, a media cuadra de los carritos de San Francisco; muy elegante y fresca, agua abundante, portal, sala, comedor, dos dormitorios, cuarto de baño, servicio y cocina; $40.00; sin niños hago rebaja. La llave en el fondo. S-1741 29 mz.

EN $45 alquilo altos de esquina con 6 departamentos, y gran azotea. Omoa y Fernandina, bodega. 13815 29 mz

ALQUILO hermosa y fresca casa, Estrada Palma 109; con portal, sala, comedor, cuarto de criado, garage, escalera de mármol cinco cuartos, baño completo; precio de situación. Tel. I-1524. S-1724 28 mz.

VEDADO. Calzada 51 entre F y G se alquila el espléndido piso alto. Precio $250.00 mensuales. La llave en los bajos. Informes Telf. F-1050.

Vedado, caalle F entre Línea y Calzada, se alquila un lujoso departamento. Informa el portero. 13311 28 mz.

SE alquila en la calle 10 de Octubre 273 una espléndida habitación con vista a la calle, propia para un matrimonio o para caballeros, con derecho al teléfono. Informan en la misma o llamen al teléfono I-4373. 13562 1 ab

ALQUILERES DE CASAS

VIBORA. Se alquila la casa Milagros 97, entre Octava y Porvenir, a una cuadra de los carros de Lawton y casi frente al Parque. Tres cuartos, baño, patio y traspatio, dos tanques de agua para que no falte; la llave al lado; precio 50 pesos. Informes: Salud 34. Telf A 5418. 12841 31 m.

CALZADA de la Víbora esquina a Jenaro Sánchez, frente al paradero de la Havana Central, se alquila un fresco piso alto, con sala, comedor y dos cuartos, baño moderno y calentador. La llave en el garage Informes A-6420. 13297 28 mz.

ALQUILO monísimos altos calle Durege 17 y 19, a media cuadra carro Santos Suárez. Terraza, sala, saleta, tres cuartos, baño intercalado completo. La llave en los bajos. Informan A_5620 e I-3644 12980 28 mz

ALQUILO modernos altos calle 27 entre D y E número 94, gran sala, cuatro cuartos, baño intercalado, saleta de comer al fondo, cocina, cuarto y baño de criados. La llave altos del lado. Precio 65 pesos. Informe F-1364. 12187 29 mz

EN 70 pesos, espléndidos y cómodos altos independientes, recibidor, sala, cuatro habitaciones, gran comedor, cocina, doble servicio, terraza al frente y otra al fondo con lavadero. Buenos Aires y Diana. Razón en la carpintería de al lado y teléfono F-4327. 13952 1 Abril.

SE alquila la hermosa y moderna casa P. Consuegra No. 31, antes B. Lagueruela con cuatro cuartos, sala, saleta, comedor, galería y jardín, siempre ganó $125.00 hoy se dá en $65.00. Informan en B. Lagueruela No. 25, Víbora. 13980 29 mz.

PARA establecimiento se alquila la casa Diez de Octubre 602, frente al Paradero de tranvías de Jesús del Monte. Informa Eliseo Guzmán. Farmacia San Ramón; Diez de Octubre 614. Teléfono I-1242. 13855 29 mz.

CALZADA de la Víbora 723, esquina a Josefina, altos de la Botica se alquila hermosa y moderna casa, con sala, comedor, cuatro cuartos, baño moderno, cuarto y servicios de criados, $50.00. Llave e informes en la botica. Teléfono I-1242. 13856 29 mz.

SE alquilan los hermosos altos Antonio San Miguel 10 Víbora; tiene patio al fondo y garage. Informan Tel. A-4820. S-1752 28 mz.

SE alquila el fresco y cómodo chalet Avenida de Acosta esquina a Carlos Manuel; dos cuadras de la calzada Víbora; está toda decorada y tiene garage. Llaves en Acosta y Agustina. Vila María. Informan Tel. A-4820. S-1751 28 mz.

SE ALQUILA EN TEJAR

y 10, un chalecito con árboles frutales de esquina, con mucho terreno para crías en 45 pesos. Informan Tel. I-1121 señor Marron. 13511 28 mz.

CORREA y Durege, reparto Santos Suárez. Alquilo magnífica casita con jardín, portal, sala, saleta, dos habitaciones grandes, baño lujoso y agua caliente, cocina. Precio $35.00. Informan Teléfono M-1429 y F-2048. S-1708 1 Abril

VIBORA. Se alquila en $35 los independientes y frescos altos de Cortina 42 entre Santa Catalina y Milagros, a media cuadra de la línea de Santos Suárez. Teléfono M-6917. 13631 1 Abril.

ALQUILO frescos altos, Fábrica 55 frente al parque, escalera de mármol, saleta tres cuartos, baño moderno y demás servicios. La llave en los bajos. Informan: I-3644 y A-5620. 12981 28 mz

SE alquila un chalet en la calle Luz Caballero No. 90, frente al Colegio Marista lo más alto de la Habana y frente a la brisa, con portal, sala, comedor al fondo, 6 cuartos, 2 baños, hall, lavadero y garage, traspatio, acabado de fabricar y de lo más moderno, 70 pesos. La llave al lado. Teléfono I-5058. 14302 31 mz.

(4)—Regla, Guanabacoa y Casa Blanca

SE alquila en Guanabacoa una finquita con varios árboles frutales, casa de madera y agua de Vento. Informan: teléfono I-2547. 14181 31 mz

COJIMAR

Se alquila la casa Real 7, por temporada o por año. Informan Calle 25 núm. 341, esquina a A., Vedado. Tel. F-2210. 14176 29 mz

(5)—Marianao

REPARTO Almendares se alquila una casita chica calle 7 entre 14 y 16. Informan San Nicolás 209, teléfono M-3085. Precio 25 pesos. 14132 28 mz.

SE ALQUILA EN $35

Calzada de la Playa frente al Asilo María Jaén, dos cuadras del tranvía Playa Estación Central, casa moderna, con portal, sala, comedor, tres cuartos, baño intercalado, cocina, servicios, garage y patio. La llave en el café de la esquina, "Los Aviadores". Informan en "El Navío" Muralla y Aguiar. Telf. A-2856. 14233 2 mz.

REPARTO LA SIERRA MARIANAO

Chalet moderno de una planta calle 10 esquina a 5a. tres dormitorios, hall corrido, comedor lujoso, baño intercalado, agua caliente y fría, garage grande, cuarto y servicio criados independiente, buen vecindario. Precio 60 pesos. Dueño Galbán. Teléfonos M-8545 y A-5921. Llave 10 y 3a. bodega. 14311 30 mz.

CHALET frente al parque La Sierra, ocupando pequeña manzana, muy fresco, dos plantas y torre, seis amplios dormitorios, tres baños modernos, sala, living room, comedor, portal y terraza, garage, lavandería, etc. Puede verse de cuatro a seis p. m. Precio $230. Informan A-4131. 14225 31 mz

MARIANAO. Buen Retiro, Steinhart entre San Jacinto y Robau, casa moderna con cinco habitaciones, dos baños intercalados, gran sala, comedor, cocina con calentador y servicios sanitarios, garage de 6 x 5 1|2, con servicio sanitario. Alquiler, $85.00 Cy. La llave en la esquina de enfrente. 14206 30 mz

REPARTO ALMENDARES

Acabados los altos de la casa 12 entre 1a. y 3a., compuestos de portal, sala, recibidor, galería, 3 cuartos, baño intercalado, comedor, cocina. Pantry, garage, dos cuartos criados. Tel. F. O. 1317. 13567 68 29 mz

COUNTRY CLUB PARK

frente al lago, se alquila magnífica y fresca residencia de lujo, amueblada. Precio, $275. Informan García Tuñón, Muralla y Aguiar, Tel. A-2856. 14232 29 mz

SE alquila esquina sola y para bodega. Díaz y Lanuza, Reparto de Columbia. Tiene armatostes. 13875 29 mz.

ALQUILERES DE CASAS

BUEN RETIRO

Steinhart número 21 esquina a Loma, frente al Paradero Calzada, se alquila magnífica casa de esquina, muy fresca, jardín, portal, terraza, sala, hall, cuatro habitaciones, magnífico comedor, gran baño completo, agua fría y caliente, garage para dos autos, cuarto y servicios para criados $85.00. Para más informes Gerardo Mauriz. Teléfono F.O.-7698. Se está pintando. 13878 30 mz.

CASA moderna a dos cuadras del Hipódromo, tres habitaciones, sala, comedor, cocina y baño. Alquiler G30. Cy. Llaves e informes en Iglesia número 1, teléfono F. O. 7084. 14207 30 mz

PROXIMO al Colegio de Belén, dos cuadras de la Calzada, se alquila lujoso chalet, dos plantas, servicios completos, espacioso garage para dos máquinas, cuarto alto para chauffeur, mil quinientos metros de terreno. Informan Dr. Aguirre Tel. M-6037. De 2 a 5. 13966 29 mz.

QUEMADOS de Marianao. Se alquila una casa en la calle Real 29, casi frente a la Iglesia, con portal y árboles frutales. La llave al fondo. Señor Méndez. Para más informes Tel. F-4233. E. 714 5 d-24 mz.

CALZADA de Columbia y Concepción, Reparto Buen Retiro, se alquila con contrato, no menos de un año, esta hermosa casa dotada de todo el confort para familia acomodada. Está acabada de pintar y reparar. Las llaves en la misma. Informes San Pedro No. 6 Tel. A-9619. 13763 31 mz.

REPARTO ALMENDARES

Calle 10 entre 1 y 3. Se alquilan los bajos de este chalet con recibidor, sala, comedor, 3 habitaciones, servicio completo, cuarto para criado y traspatio, $55. Informes Tel. A-2738. Joyería "El Gallo". Habana y Obrapía. 13792 31 mz

SE ALQUILAN

baratas, varias casitas casi acabadas de fabricar y también hay cuartos vacíos que se alquilan a precios módicos. En el Cerro, Reparto Betancourt. Informan en Florencia y Bellavista, café. 12366 31 mz

BUEN RETIRO

Portal, sala, comedor, hall, cuatro habitaciones, baño completo, agua caliente, garage, cuarto, servicio criados, tranvía puerta. Steinhart y Avenida de Columbia Llave al lado. 13009 28 mz

(6)—Cerro

PARA industria, colegio, clínica, huéspedes o familia, se alquila Zaragoza 13, portal, cuarenta habitaciones, nueve baños, tres patios, azotea, 50 metros del carro. S-1807 31 mz.

ALQUILO casa Carballo 12, sala, comedor, tres cuartos, 35 pesos, está cerquita de la Calzada del Cerro. Llave en el 8 y Teléfono M-6490. S-1808 31 mz

CERRO se alquila casa moderna, sala, saleta, tres cuartos buen baño cocina. Piñera casi esquina a la Calzada último precio $40. Informan teléfono A-0530. 14135 28 mz.

ALQUILO Carballo 12 sala comedor tres cuartos servicios cerquita de la Calzada del Cerro, muy barata. Llave en el 8. Teléfono M-6490. 14168 28 mz.

SE alquila una casita de sala y dos cuartos, baño intercalado, cocina y patio, a dos cuadras de la Calzada, Zequeira número 144 entre Patria y Santovenia. Teléfono M-4250. S 1778 30 mz.

60 Pesos. Pisos altos y bajos nuevos, portal, sala, saleta, cuatro cuartos, baño intercalado, comedor, cocina gas, cuarto servicios criados. La Rosa 3, Cerro, Tulipán 24. Informan Teléfono A-3103. 13942 3 Ab.

EN lo mejor de la Calzada del Cerro número 496 altos. Se alquila casa nueva con cuatro cuartos, sala, saleta, comedor, baño moderno con calentador de gas, cocina, patio y balcón, nunca falta el agua, servicio de criados, a precio de situación. Tel. A-6095. 13719 28 mz.

EN Cerro 494 altos. Se alquila casa interior con 2 cuartos, sala, comedor, baño con calentador de gas, terraza grande. Precio de situación. Teléfono A-6095. 13720 28 mz.

EN la calle Salvador número 27, alquilo casa cómoda y fresca; tiene jardín, portal, sala, comedor, tres habitaciones, cocina, servicios, rodeada de patio, a dos cuadras los carros de Palatino; precio de situación; informan: bodega Moreno y Salavdor, Cerro. S. 1692 29 m.

CERRO. Calle Fernandina 73; se alquila una casa. Informan calle 17 número 234, entre F y G, Vedado. S-1738 31 mz.

CERRO. Se alquila en 40 pesos los espléndidos altos de Atocha 6, sala, comedor, tres cuartos, baño intercalado, cocina de gas, media cuadra del tranvía de Palatino, la llave en los bajos, izquierda. Tel. A-2894. 13599 30 mz.

SE ALQUILA

en San Pablo 50 Cerro, una moderna casa compuesta de sala, dos habitaciones, comedor, patio, cocina y baño intercalado. Informes Santa Catalina 2, Cerro, Tel. A-5846. 13549 28 mz.

ALQUILO casa Primelles 27, a una cuadra del paradero del Cerro, cuatro cuartos, sala, saleta, patio, traspatio, portal, soportal. Informan en el 25. 13522 28 mz.

SE ALQUILA

en San Pablo 16 Cerro, una hermosa amplia y ventilada casa, a una cuadra de la Calzada del Cerro, y dos del Apeadero Domínguez de la línea eléctrica de Marianao, compuesta de sala, saleta, cuatro cuartos, baño intercalado, pantry, cocina de gas, patio, cuarto y servicios de criados. Informes Teléfono A-5846. 13550 28 mz.

(B) DEPARTAMENTOS

(7)—Habana

OFICINAS

Edificio "Llata" en Aguiar 116, Departamentos frescos con buen servicio, desde 20 pesos hasta $60 al mes. Véanse. 14185 10 ab.

A una cuadra de San Rafael en casa de familia, magnífico departamento, dos grandes habitaciones, gran baño, agua fría y caliente, único inquilino, mutuas referencias. Aguila 95 último piso. No hay papel en la puerta. 14273 29 mz.

DEPARTAMENTOS

MANRIQUE Y MALECON

Apartamentos muy frescos, espléndida vista, sala, saleta, tres o cuatro cuartos, comedor, cocina, cuarto de criados, dos magníficos cuartos de baño. Teléfonos A-6249 y M-7889. 14258 31 mz.

EN Reina 37, se alquila hermoso apartamento con balcón frente a Galiano; con o sin comida; también se amuebla si se desea. Precio módico. Informan en la misma. S 1804 29 mz

MALECON. Pequeño apartamento alto, dos piezas independientes, con baño, cocina, luz y muebles. Elevador y terraza al paseo, 55 pesos. Malecón 56, entre Galiano y San Nicolás. 14274 29 mz.

SE alquilan frescos, cómodos y muy baratos apartamentos en el nuevo edificio Ayesterán y Desagüe. Informes en San Lázaro 124, teléfono A-7837 y M-3185. 14238 29 mz

NARCISO López 2, frente al Muelle Caballería, alquilo departamentos, sala grande, cuarto, comedor y servicios completos con bañadera. Son muy frescos, con vista al mar. 14303 30 mz.

CAMPANARIO 140 departamento alto interior, casa de familia de moralidad; único inquilino; sala, tres cuartos, baño y cocina. Tel. A-7511. S-1813 29 mz.

HABANA 85. Alquilo departamentos de dos habitaciones con vista a la calle y lavabos de agua, muy amplios y frescos, punto muy céntrico de todo comercio. 14305 30 mz.

APARTAMENTO AMUEBLADO

Se alquila un hermoso apartamento amueblado. Sala, comedor, cuatro habitaciones, baño, cuarto de criado con servicio independiente, cocina y pantry. Edificio Carreño. 6o. piso A. 14112 30 mz.

AGUIAR 11

Se alquila un departamento con dos piezas con ventana corrida a la calle propio para oficina o vivienda, con luz y agua abundante. Informa en la misma; la encargada. 14113 28 mz.

COLON 16 y 18 esquina a Consulado. Se alquilan apartamentos modernos. Hall, sala, cuatro habitaciones de dormir, dos baños, comedor, cocina, torno para el servicio. Elevador. Portero. 14055 2 ab.

DEPARTAMENTO independiente, altos de Obispo número 111, tres habitaciones, servicio y cocina de gas. Informan en la Peletería. Alquiler con luz, $45.00. S 1786 31 mz.

SE alquila un precioso departamento; compuesto de una espléndida sala, y una habitación anexa, con balcón a la calle las dos; propio para dentista, médico, o abogado. O'Reilly 90, primer piso, entre Villegas y Bernaza. S-1750 31 mz.

EN $20. SE ALQUILA UN APARTAMENTO

Bernaza 65 compuesto de sala y habitación en la misma. Informa la encargada. 13803 29 mz.

MONSERRATE 93. entre Lamparilla y Obrapía se alquilan habitaciones con lavabo agua corriente, con muebles especiales, a precio de situación. Más informes en la misma. 13789 7 Ab.

SE alquila 2 cuartos juntos o separados, propio para personas que desean estar bien grandes y frescos hombres, o matrimonio sin niños, casa particular. Oficios 88 A, piso 2do. Tel. A-0333. 13814 28 mz.

SE alquilan apartamentos 30 y 45 pesos amplios, ventilados, baños completos, cocina de gas. Carlos III entre Zapata y Pozos Dulces. 11748 10 ab.

FRENTE Secretaría de Gobernación se alquila magnífico departamento paar profesional y oficina. Tacón 4 A-7627. E 1702 Ind 3 ab

SE alquilan en Muralla 18 altos, lo mejor de la Habana, departamentos y habitaciones a precios de situación. Luz y agua abundante, casa tranquila. Informan en la misma y en Mercaderes 41, Tel. A-4601. 13604 30 mz.

(8)—Vedado

SE alquila, desde el quince de mayo, hasta el primero de diciembre, un magnífico departamento amueblado, esquina de fraile, en el Edificio Chibás, calles G y 25, Vedado, (Departamento 35.) Puede verse todos los días de diez a doce de la mañana y de tres a cinco de la tarde. 14247 2 ab

SE alquila en 20 pesos un departamento con dos habitaciones y demás servicios en 19 número 245, entre E y F, Vedado. Preguntar al fondo de la misma por el señor Fermín. 13889 29 mz.

SE alquila un departamento bajo en 9 entre J y K. La llave al lado. Informan Empedrado 16, altos. 13516 28 mz

SE alquilan modernos apartamentos en lo mejor del Vedado, con sala, comedor, dos cuartos, cocina y baño, a una cuadra del tranvía, calle 25 entre 26 y 28. Se dan muy baratos. Informan teléfono F-1939. S 1302 30 mz

Calle 11 Nros. 103 y 105, entre 20 y 22 a una cuadra del tranvía de Línea. Acabados de fabricar. Precios $18 y $22. Informan: en la misma el Encargado y por los teléfonos F-3895 y A-1051. 12638 15 Abril.

DEPARTAMENTOS

VEDADO

APARTAMENTOS INDEPENDIENTES

EN el nuevo edificio por apartamentos calle F, entre 19 y 21, se alquilan departamentos independientes, todos con vista a la calle y escalera de mármol desde 20 a 49 pesos mensuales. Pregunten por el conserje, señor Fermín. 13890 29 mz.

SE alquila un departamento bajo en Calzada entre J y K. La llave al lado. Informan Empedrado 16, altos. 13315 28 mz

(14)—Barrios

APARTAMENTOS para familias, desde $20. Dos piezas, patio, balcón, cocina, baño, bajos y altos frescos, comunicación facil. Pasaje La Rosa 3, Cerro. Informes Tulipán 24. Teléfono A-3103. 13943 3 Ab.

SE alquila en Jesús del Monte número 118, un buen departamento con vista a la calle y una hermosa terraza. La llave e informes en la misma. Teléfono M-3463. S 1687 28 mz.

(C) HABITACIONES

(10)—Habana

SE alquilan dos habitaciones juntas o separadas a hombres solos a matrimonios sin niños, inmejorable punto. Industria 24 bajos. izquierda. 14289 29 mz.

EN Reina 6, 2do. piso, casa particular, se alquila una habitación con agua corriente y caliente, a hombres solos o matrimonios sin niños. 14285 30 mz.

EN casa de familia, dos habitaciones juntas o separadas a una cuadra de San Rafael, baño espléndido agua fría y caliente. Unico inquilino, mutuas referencias. Aguila 95, último piso. No hay papel en la puerta. 14272 29 mz

SE alquila una habitación muy fresca, con abundante agua a personas de moralidad, se prefiere hombres solos. Precio 15 pesos. Bernaza 48 2do. piso. 14301 29 mz.

EN casa de buena familia alquilo a hombres solos dos hermosas habitaciones con balcón a la calle, puerta independiente, precio módico. También se da comida si lo desean. Calle Manrique núm. 114, primer piso, esquina a Dragones. Se puede ver a todas horas. 14231 31 mz

EN casa particular, se alquila una habitación a hombres solos; precio económico. Monte 206, altos. S 1802 5 mz

HABITACION amplia, fresca, lavabo de agua corriente, con comida y toda asistencia; se alquilo a persona de moralidad. Virtudes 137 altos entre Gervasio y Escobar. No pregunten en los bajos. S-1810 29 mz.

EDIFICIO Marqués González 84, el más elegante, moderno, cómodo y barato; vea espléndidas habitaciones y apartamentos muy frescos, agua corriente y baño intercalado, se sirve espléndida comida. Teléfono U-3914. S-1811 10 Ab.

SE alquila una habitación alta a matrimonio o personas de orden, alquiler $12.00, Apodaca 52 1er. piso. 14265 29 mz.

OBRAPIA 94|98. Soberbias habitaciones de 30 metros con balcones a calle y gabinetes mamparas de 12 metros propias para consultorios y personas de gusto. También interiores. Todas con lavabo agua corriente, luz, limpieza. Desde 15 pesos. Oficinas, hombres solos. Matrimonios sin niños. Informes: portero. 14156 30 mz.

SE alquilan dos cuartos juntos o separados, propios para personas que desean estar bien, grandes y frescos, hombres o matrimonios sin niños, casa particular. Oficios 88-A, piso 2, tel. A-0333. 13814 28 mz.

HABITACIONES

Se alquilan Virtudes número 1, altos, entre Prado y Consulado, precio $16 con luz, agua corriente lavamanos. 14076 4 ab.

SE ALQUILAN HABITACIONES

y departamentos. Precio $14 a $30 en dichas casas Merced 77, Sol 63, Inquisidor 10, Cuba 91, Cuba 113, Cárdenas 2-A Oficios 110, Oficios 10, Vedado D número 4 entre 1ra. y 3ra. 14077 4 ab

SE alquilan dos habitaciones bajas interiores, gran cocina, espléndido baño, una también interior primer piso, y dos azotea con agua abundante y colgadizo. Jesús María 35, informan. 14141 29 mz.

PARA oficina se alquila una hermosa habitación en Reina 63. Dr. Martínez, M-8315. Casa de oficinas. 14139 3 ab.

ALQUILO un gran cuarto para taller de vulcanización o soldadura autógena, etc. Está frente al Parque Maceo. Informan en la Escuela Kelly, San Lázaro 368. 14131 28 mz.

SE alquila una habitación con balcón a la calle y su comedor, es casa de familia Belascoaín 209, altos. 14109 28 mz.

EN GALIANO 18, ALTOS

Se alquilan amplias y ventiladas habitaciones, con balcón a la calle, muy frescas, amuebladas o sin amueblar, con luz y teléfono, muy baratas. Informan en la misma. Teléfono A-4596. 14148 28 mz.

EN Aguacate número 47 altos y Habana número 115 se alquilan habitaciones con y sin muebles, lavabo de agua corriente y servicio de ropa y limpieza a 20 pesos. 14078 4 ab.

ALQUILO espléndidas habitaciones, baño intercalado, una cuadra Prado, Animas 28, Industria 80, Industria 4, Campanario 23, San Lázaro 93, Egido 107, Galiano 7-A. Informan Encargados. 14034 2 ab.

CARDENAS número 5, primera planta izquierda, una habitación con balcón a la calle a caballero solo de completa moralidad. Buen baño y teléfono A-4473. 14064 28 mz.

CARDENAS 54 bajos se alquila una hermosa habitación. Precio módico, agua abundante. 13933 28 mz.

HABITACIONES

SE alquila una habitación de lo mejor que se pueda desear, para descansar de día o de noche a caballeros o matrimonios. Carmen 62, cerca de Vives, en los altos dan razón. 13930 28 mz.

SE alquilan muchas habitaciones en Cuba 119, Obispo 67, O'Reilly 13, Picota 56, Compostela 156 1|2 y Jesús María 6, precios de reajuste. 13863 1 Ab.

SE alquila una habitación lujosamente amueblada. Informan en San Lázaro número 488, altos. 13830 28 mz.

SE alquilan amplias y ventiladas habitaciones en San Rafael 168-B, entre España y San Francisco. Pueden verse. 13888 29 mz.

SE alquila una espléndida habitación con agua corriente y en la misma se solicita un socio de cuarto con toda asistencia. Reina 131, último piso, derecha. Teléfono A-0416. 13860 28 mz.

UN matrimonio solo (europeo) alquila 2 habitaciones a hombres oslo. Suárez 21, bajos, a una cuadra de Monte. 13678 31 mz.

ESPLENDIDAS y frescas habitaciones con gran terraza, en un primer piso, acabada de construir, con servicios independientes, a precios módicos; se dan y exigen referencias. 10 de Octubre 57, Tel. M-2634. S-1716 28 mz.

CASA de Llano. Tejadillo 12, entre Cuba y Aguiar. Habitaciones con agua corriente, muebles nuevos y buen servicio. Se alquilan a personas de moralidad. Precios económicos. 12997 3 ab.

TACON número 2, frescas y hermosas habitaciones, con vista al mar, desde 8 pesos hasta $25.00. S 1699 29 mz.

HABITACIONES para hombres solos a 8 pesos, Maloja entre Arbol Seco y Subirana. S 1701 29 mz.

SE alquila una hermosa habitación con vista a la calle, a matrimonios sin niños u hombres solos, hay teléfono y agua abundante, se da barata, en Amistad 96, altos. 12120 28 mz.

ANIMAS 22 se alquilan habitaciones con o sin muebles, desde veinte pesos. para hombres solos o matrimonios de reconocida moralidad. 12195 29 mz.

(11)—Vedado

EN lo mejor del Vedado, calle 25 No. 211 entre G y H, se alquilan dos habitaciones, juntas o separadas, mampostería y luz, a 12 pesos. 14320 29 mz.

A UNA CUADRA DE LA UNIVERSIDAD

Jovellar 35, altos, entre M y N, se alquila una habitación con toda asistencia. Teléfono U-4564. 13858 31 mz.

SE alquila una habitación para persona sola, en la azotea, altos de la bodega de 11 y E, Vedado. Teléfono F-5175. 13919 2 ab.

(12)—Barrios

HABITACIONES. Jesús del Monte 57 y 59. Las mejores, con baño intercalado, lavabos agua corriente, buena terraza; precios los más baratos de la ciudad. Teléfono M-2634. 14200 2 ab

CUARTOS COMODOS

Alquilo Omoa 14, a diez pesos, Jesús del Monte 156, a 14 pesos. Estos con luz y salita y habitación. Allí informan. 14253 2 Ab.

EN O'Farrill 74, pegado a Loma del Mazo, se alquila un departamento de tres habitaciones grandes y muy ventiladas, con buen patio y servicio. Véanlas que se dan baratas. Informan en la misma casa y en los teléfonos I-2297 y A-2429. 13556 29 mz.

(D) LOCALES

(13)—Habana

LOCALES para secretarías de sociedades y oficinas, se alquilan en Zulueta 30, altos. Altos del Café Central. Informan en el mismo lugar. 14234 29 mz

ESTABLECIMIENTO. Se arrienda con contrato un gran local de panadería con todos sus útiles, buen horno. Informan Monte 67, Junquera. 14192 10 ab

MAGNIFICO LOCAL

Para almacén; mide quinientos metros, todo entarimado y dispuesto para negocio en marcha. Próximo a desocuparse, se admiten proposiciones en Apodaca 22. 14215 31 mz

CON chucho de ferrocarril para sus carros, se alquila magnífico local de dos mil metros de superficie, cerca de Infanta y Carlos III. También se fracciona a la mitad. Informa La Vinatera, Arbol Seco y Peñalver. 14183 2 ab

LOCAL propio para almacén. Alquilo en lo más céntrico de la Habana, Mercaderes 33, (Amargura y Teniente Rey); mide 480 metros cuadrados. La llave en los altos. Informan de 9 a 12 a. m. y de 2 a 5 p. m. en Tejadillo 45. Teléfono A-2575 14228 5 ab

LOCAL

para comercio, terminado de fabricar. Se alquila, en Neptuno número 150. E 720 5 d 27

ALQUILO espléndido local para establecimiento Luz 8. Se da contrato. Informan Teléfono 5061, Guanabacoa. 13260 28 mz

SE alquila esquina para establecimiento, de mucha perspectiva. Informan Teléfono U-2191. S-1806 5 Ab.

LOCALES

ANUNCIO lumínico. Se alquila la azotea más alta en el sitio más privilegiado. Tel. A-6249 y M-7889. 14257 31 mz.

SE admiten proposiciones por el local de Obispo 100, con sus entrepaños y vidrieras, propio para peletería, sombrerería, o peluquería. Teléfono A-2861. 14276 31 mz.

SE alquilan para comercio solvente, dos magníficos locales, con contrato por varios años. Reina 59. 14271 5 Ab.

SE alquila en el fondo de la joyería Versalles espacioso local propio para comisionista dentista u otra cosa análoga Se cede barato. Prado 109, tel. A-6613. 14170 28 mz.

ESQUINA barata: Jesús María 47. Se alquila para bodega, café, lechería, botica, etc. Informes Teniente Rey 30. La llave al lado, por Damas. 13868 28 mz.

GRAN esquina para bodega, Salud y Lealtad, fresco y espacioso local. Para contrato largo se exige regalía. Mucho vecindario. En la misma informan de 11 a 6. 13882 28 mz.

A LOS IMPRESORES

Se alquila una esquina espléndida, con 12 metros de frente por Neptuno; para una imprenta, efectos de escritorios y de colegio; en el barrio que es muy comercial no hay otra. Informan Teléfono U-4256. S-1721 28 mz.

COMPOSTELA, 115

Junto a Muralla, se alquila un espléndido local para establecimiento o almacén con 400 metros cuadrados de superficie. Precio módico. Llaves: Muralla 67. Informes teléfono A-2973. 13345 20 ab.

ESPLENDIDO local para café o fonda, en lugar donde hay muchos obreros se alquila en buenas condiciones. Informes, San Lázaro 124, teléfono A-7837 y M-3185. 14239 29 mz

LOCAL AMPLIO 18 x 23 M.

Se alquila San José 126 1|2 H, propio para almacén, garage etc., se da contrato. Véalo y ofrezca, construcción moderna, hormigón. Informa Pujals, Malecón 40, Tel. M-8007 y A-8982. 13758 28 mz.

MANZANA de Luz, Oficios 35, se alquila hermoso local propio para lo que convenga, con dos puertas a la Alameda de Paula, cuatro por Oficios. Informan Prado 21, altos. 12788 1 ab.

(14)—Barrios

LOCAL PARA BODEGA

Se alquila en lo mejor del Reparto Almendares, frente a doble línea, da por tres calles, al frente hay una gran industria, es punto ideal, doy largo contrato, módico alquiler. Informan señor Rodríguez. FO-1719. S. 1783 4 ab.

CERRO

Se alquila. Una pequeña nave para industria, garage, etc. San Pedro caso esquina a Falgueras. Informan en la fábrica de tacones. 14088 31 mz.

GRAN nave en 120 pesos al mes, con contrato. Calzada de Buenos Aires y Diana. Véala. Razón. Teléfono F-4327. 13951 1 Ab.

MUY BARATO

Propio para comercio pequeño, se alquila en $23 un espléndido salón con buen portal, en lo más céntrico de la Calzada del Cerro No. 476; en el mismo informan. 13990 3 Ab.

SE alquila un hermoso y amplio local con 100 metros cuadrados o sea 10x10, propio para sociedad, salón de billares, peletería, sastrería o cualquier otro comercio, situación inmejorable, al lado del café Vista Alegre del Cerro, frente al paradero de tranvías. informes en el mismo café. Cerro 879. Teléfono I-2219. 13725 31 mz.

CORREA y Durege; local grande y moderno para estableciminto, con casa anexa de dos habitaciones y todas las comodidades. Precio por contrato $75.00. Informan en los Teléfonos M-1429 y F-2048. S-1707 1 Abril.

(F) SE NECESITAN

(17)—Criadas de mano y Manejadoras

SE desea una buena criada para servicio de comedor y que tenga referencias. 23 esquina a I, núm. 181, Vedado. S 1797 31 mz

SE necesita una criada para todo. Informan Bernaza número 37 esquina a Teniente Rey, primer piso. S. 1791 28 mz.

SE solicita una buena criada, inteligente, que sepa cocinar, para el servicio de una señora sola. Buen sueldo. Animas 182, altos, M-2091. Con referencias. 14053 28 mz.

CRIADA de mano peninsular joven se desea no sea recién llegada. Para un matrimonio, Calle 2 número 6 1|2, entre Línea y Calzada, Vedado. Sueldo 25 pesos y uniformes. 14147 29 mz.

SE solicita una muchacha o señora para los quehaceres de una casa, es corta familia. Se exige traiga referencias. Prado 109, altos. teléfono A-6613. 14171 28 mz.

EN Calzada 114 bajos entre 6 y 8, Vedado, se solicita una criada de mano que sea trabajadora y que traiga referencias tiene que saber servir la mesa. 14065 28 mz.

SE solicita una buena manejadora con buenas referencias que sepa coser en 23 número 285 entre D y Baños. 13922 29 mz.

(17½)—Criadas de habitaciones y coser

SE desea una criada fina para cuartos, sueldo 25 pesos y uniforme. Dirección Domínguez número 12, Cerro. 14043 29 mz.

ARELLANO Y RECIO

EMPEDRADO NUMERO 16

Teléfonos: A-2218, 2118 y 2478.

DEPARTAMENTO DE ADMINISTRACION DE BIENES

ALQUILERES DE CASAS

Planta baja de Villegas 23 y 25, casi esquina a Empedrado, constituída por una amplia nave de 461 metros cuadrados, propia para almacén. La llave en el primer piso alto de la propia casa. Precio $150.00 al mes.

Planta baja de la casa Compostela número 111, casi esquina a Muralla, propia para almacén. Precio $100 al mes. E 30 Ind 1 en

SE SOLICITAN

(18)—Criados de mano

SE solicita criado peninsular, de mediana edad, con buenas referencias, para limpieza y cuidado de una casa de Oficinas. Reina 59 altos. 14270 28 mz.

(19)—Cocineras

PARA un matrimonio solo, se solicita una buena cocinera, repostera, que sepa hacer platos finos, buen sueldo; se exigen referencias. Calle 9 entre F y G. Vedado. S 1800 31 mz

SOLICITO una sirvienta para cocinar y ayudar en la limpieza en casa de corta familia, 25 pesos y ropa limpia. Informan Jovellar y Hospital, bodega. 14050 28 mz.

(20)—Cocineros

SOLICITO cocinero o cocinera que sepan cocinar bien y sean reposteros. No se presenten si no tienen buenas referencias de las casas en que han servido. Buen sueldo. Casa de la señora viuda de Argüelles, Línea y F, Vedado. 14235 31 mz

(23)—Tenedores de libros y Oficinistas, Empleados de Oficinas

SOLICITAMOS competente taquígrafo-mecanógrafo inglés, español, con larga experiencia oficina; si no es competenite no se presente. Banco de Canadá, 612. 14217 3 mz

SE necesitan representantes en cada ciudad y pueblo. Emplee su tiempo disponible lucrativamente. Pídanos librito explicativo gratuito. International Service. 232 East Erie Stree, Chicago, E.E. U.U. 9758 30 mz.

(24)—Personas de ignorado domicilio

SE desea saber el paradero de Manued Alvarez, lo solicita su hermana y tía que llegaron de España. Informan Factoría número 70. 14061 28 mz.

(25)—Varios

DESEO asociarme a persona seria que tenga negocio establecido, contribuyo con mil trabajo y tres mil pesos en efectivo. Llamar de 12 a 1 y de 5 a 7 al Teléfono U-3812. 14321 29 mz.

SE solicita un muchacho de 14 a 16 años, para preliminares de almacén. Cuba, 90. 14194 29 mz

COSTURERAS. Para confeccionar Sacos de dril en su casa, se solicitan en la "Antigua de J. Valles", San Rafael e Industria. 14294 30 mz

CARPINTERO. Se hace cargo de toda clase de trabajos, también de construcción y reparación de casas. José Fernández. Tel I-7560. 14266 28 mz.

SE solicita un agente de fletes para Compañía de Vapores. Debe tener experiencia en esta clase de trabajo y referencias. Dirección: Vapores. Apartado 2139. 14118 28 mz.

EXTRANJEROS: Rápidamente gestiono cartas de ciudadanía, títulos de chauffeurs, inscripciones de nacimientos, matrimonios, actas notariales. Escobar 129. 14164 4 ab.

PARA LOS CHAUFFEURS

Tengo dos artículos de fácil venta y necesito vendedores ambulantes. Mucha ganancia. Informan en la oficina: Escuela automovilista Kelly, San Lázaro 368 (Parque Maceo). 14130 28 mz.

SE solicita a un señor portorriqueño que visitó hace días la Oficina de "Majestic", Tintoreros Americanos, proponiendo cubiertas de papel y perchas. 13833 1 ab.

COSTURERAS expertas, se solicitan en Dragones, 64. 13672 30 mz

Se solicitan expertos mecánicos en automóviles Ford. Dirigirse a la casa Merson, Oquendo, 2, casi esquina a San Lázaro. E707 8d.-24 mz

ADMINISTRE usted su capital, 100 pesos producen 5 mensual. La Cooperación. Cuba 32. 13371 5 Ab.

10 CENTAVOS DE 7 A. M. A 5 P. M.; Y DE 5 A 10 P. M. 15 CENTAVOS

SOLICITUDES DE TRABAJO: DIEZ CENTAVOS
DEPARTAMENTO DE ANUNCIOS CLASIFICADOS

10 CENTAVOS DE 7 A. M. A 5 P. M.; Y DE 5 A 10 P. M. 15 CENTAVOS

FOLLETIN 61

LUCIO FLAVO

O

LA DESTRUCCION DE JERUSALEN POR TITO

NOVELA HISTORICA EN DOS TOMOS
Por el Padre
JOSE SPILLMANN
DE LA COMPAÑIA DE JESUS
TOMO PRIMERO

Esta novela se halla de venta en la Librería "Académica". Prado 93, bajos de Payret. Teléfono A-9421.

(Continúa)

de los remos en una especie de gongo. Después lanzó una mirada sobre las filas de remeros, amarrados a sus bancos, sombríos y siniestros, y al oír el sonido de una trompeta, dió la señal, en aquel momento sesenta remos a cada lado se hundieron en el agua, subiendo y bajando al mismo tiempo, y el barco empezó a moverse, primero lentamente, más de prisa después, como gigantesco pez que impulsa su monstruoso cuerpo por la presión de sus aletas. Los oficiales, de pie sobre cubierta, contestaban a los últimos saludos de los amigos que habían acudido a despedirles.

El Cástor y Pólux se movía rápidamente hacia occidente. Los robustos brazos de los ciente veinte esclavos se vieron ayudados por viento de tierra que hinchó las velas, y el bajel empezó a cortar las olas levantando nubes de espuma. No tardaron en perderse de vista las casas de Cesárea, y poco a poco fueron desapareciendo también en el horizonte la torre de Estrato, que diera nombre a la primitiva pequeña ciudad, la línea azulada de las montañas de Judea y la verde cima del Carmelo. Por la parte de occidente, el sol se ocultaba bajo la línea de las aguas, tiñendo de color de rosa el cielo y el mar. El grandioso espectáculo impresionó aún a los rudos marineros, y Lucio que durante mucho tiempo no había tenido ocasión de contemplar las bellezas de la naturaleza, quedó enajenado de admiración. Grande y poderoso debe de ser el espíritu de aquel que únicamente por la virtud de su palabra hizo brotar el mundo de la nada. La sublime doctrina de un Dios único, creador de cuanto existe, que conoció primero por los escritos de Filón el Aleandrino, y después por la enseñanza de Eusebio, se presentó con viveza en la mente del tribuno.

Si existes en realidad, altísimo y todopoderoso Ser, yo te adoro, pensaba. Y si en verdad diriges los destinos de los hombres y me has escogido a mí para realizar grandes cosas, juro solemnemente que todos, en el imperio romano, oirán hablar de ti y te conocerán. Las deidades que hasta hoy hemos venerado, no son sino las fuerzas de la naturaleza creada por Ti, y como tales pueden ser objeto de un culto inferior subordinado a tu servicio. En la persona de Apolo, que ahora guía sus briosos corceles por el océano, vemos tu sol, que derrama calor y luz sobre la tierra; Neptuno representa el siempre agitado mar, lazo común de las naciones y del cual salen las nubes que fertilizan la tierra; Júpiter será la personificación de las leyes que tú has dictado para la conservación del orden social; y los restantes dioses antiguos no serán más que símbolos de las potencias y de los dones otorgados por tí al género humano. De este modo la creencia en una deidad suprema puede conciliarse con la de su pluralidad, desapareciendo lo que separa nuestra fe de la judía y estableciéndose una religión universal en la tierra entera para dicha y bendición de todas las naciones.

Así pretendía Lucio Flavo conciliar su conciencia con su ambición, y persuadirse de que al rechazar la enseñanza del cristianismo obedecía a los dictados de su razón. En aquel momento observó que Paulino se le acercaba tímidamente. Llamóle pues, y con aire de condescendencia le hizo sentarse a su lado. Con altisonantes frases habló del sacrificio que había hecho a Neptuno y expuso al joven su nuevo sistema, en que conciliaba la creencia en un solo Dios con la adoración de los ídolos. Paulino le oyó en silencio hasta que Lucio terminó su discurso con estas palabras:

No digo esto para justificarme, sino para instruirte. ¿Qué piensas de mi filosofía?

El joven le miró gravemente y respondió:

¿Crees tú realmente que es bueno lo que me has expuesto?

¿Cómo? replicó con cierta irritación el tribuno, ¿dudas de mi sinceridad?

No te ofendas; pero ¿puedes asentir a semejante sistema después de las doctrinas que Eusebio te enseñó y que tan rápidamente comprendiste al parecer?

No te has penetrado de mi pensamiento. Si hago sacrificios a Júpiter, no es al dios del vulgo o de nuestros poetas y augures: no creo en semejante ser, y menos aún podría venerarlo como a una divinidad. El homenaje está destinado a las leyes dictadas por el verdadero Dios para gobernar la sociedad, y de este modo contribuyo a su gloria.

Comprendo la diferencia; pero probablemente el abominable pecado de la idolatría tuvo su origen en lo mismo que tú propones para destruirlo. En los tiempos antiguos los hombres adoraban al sol pensando hacer acto de devoción al creador de ese benéfico luminar y después olvidaron al creador por la criatura. ¿Supones acaso que el camino del error pueda llevar a la verdad?

Siguiendo ese camino hacia atrás, sí.

Sería una ruta larga y peligrosa. El que dijo: Yo soy la verdad y la vida, nos indicó un camino más seguro y que tú ya conoces. Además, ¿qué piensan de tí los otros cuando haces un sacrificio? Para ellos adoras en tal caso al Júpiter que tu mismo desprecias en el fondo. Yo me avergonzaría de tal cosa.

Y Paulino refirió a su compañero de viaje la contestación que diera el antiguo Eleazar, del tiempo de los Macabeos, cuando se le sugirió la idea de salvar su vida por un acto de hipocresía.

La índole de Lucio Flavo era demasiado noble para no comprender la justicia de esta observación.

Pues bien, contestó, en lo futuro manifestaré abiertamente el sentido que atribuyo a mi culto; de este modo nadie lo llamará doblez.

También esto sería una mala acción. ¿Por qué has de tributar veneración a las potencias saturales y a los dones del Eterno, cuando éste lo ha prohibido de una manera terminante Lo hizo primero por boca de Moisés y luego por la de su único hijo; y el hombre no debe atreverse a alterar su ley. Oh, querido Lucio, el Señor te ha dotado de brillante inteligencia y de excelente corazón: no los profanes dando albergue en ellos al orgullo.

Paulino se alejó después de pronunciar estas palabras, dejando a Lucio pesaroso de ver que no había conciliación posible: o se obedece a Dios o se es siervo de las pasiones. Otra vez se presentaron ante sus ojos la diadema de Herodes y la corona de espinas de Jesús de Nazaret. Berenice le brindaba con la primera ;Tamar le ofrecía la segunda. Ambicioso, se decidió por aquélla.

El viaje fué tan próspero como se hubiera podido desear. En pocos días llegó el "Cástor y Pólux" a Melita (Malta actual) y contorneando la punta meridional de Sicilia, puso la proa en dirección de Ostia. Desde la anterior conversación Lucio había evitado encontrarse con Paulino, como éste observó con disgusto. Sólo al llegar frente a Melita se le presentó ocasión de hablar con aquél en particular. El joven levita refirió al tribuno que su tío Pablo había naufragado en aquellos parajes unos seis años antes, y trató de llevar la conversación al terreno religioso; pero su interlocutor contestó evasivamente y acabó por decir:

"Paulino, nuestro punto de vista es diferente. Tú eres judío de nacimiento y yo romano. Así es que cada uno de nosotros piensa como los de su nación. Dios parece estar de parte nuestra, puesto que Roma gobierna el mundo, mientras que Jerusalén está condenado evidentemente a la destrucción. No discutamos más sobre esos asuntos y conservemos nuestra buena amistad. No olvido lo que te debo y lo que por mí ha, hecho tu piadosa madre, y te agradeceré que aceptes mi hospitalidad en Roma."

"Gracias; me han mandado alojarme en casa de Flavio Clemente, sin embargo, haré uso de tu amable ofrecimiento", contestó Paulino.

"¿Flavio Clemente, el hermano de Vespasiano? Siempre he oído hablar de él como de un hombre original. ¿Acaso pertenece a vuestra secta?"

"Confío en que no harás uso de lo que ahora has oído para causarle daño", replicó con evidente embarazo el joven.

"Tranquilízate, Paulino. Yo no hago traición a los secretos. Tengo para eso demasiado orgullo—pecado de que me acusaste el otro día. Pero, dispénsame un momento: parece que Gesio Floro desea hablarme."

El cristiano se alejó unos pasos, y por primera vez durante el viaje dirigió la palabra al ex procurador, al hombre que tanto odiaba. Era evidente que esto le costaba trabajo. Primero habló de la excelente travesía del "Cástor y Pólux", a lo que Lucio contestaba con monosílabos corteses. Al fin, tosiendo nerviosamente, dijo Floro:

"No veo que vas ganando con que me condenen. ¿No podrías hacer de modo que desaparezcan los documentos en que están consignadas las acusaciones de los judíos? Todas son pequeñeces, análogas a las que alegaron contra mis predecesores. Si me complaces, no será para tu daño."

El tribuno, al oír esto, le volvió la espalda sin contestar una palabra. Floro le lanzó miradas de odio y, sacando de entre los pliegues de su toga un puñal, iba a lanzarse para herir a Lucio Flavo en la espalda, cuando Paulino, que lo había visto, rápido como el pensamiento, se colocó entre el asesino y su víctima, logrando parar el golpe. Mas el ex procurador, lleno de rabia al ver frustrado su siniestro designio, arrojó al joven con tal fuerza contra la borda del barco, que del golpe cayó sin conocimiento. Tritonio acudió en auxilio de Flavo y entre ambos desarmaron y maniataron a Gesio Floro. Después Lucio, cogiendo a Paulino en sus brazos, lo llevó a su propio camarote. Un esclavo que entendía algo de cirugía, le examinó, encontrándole mal herido en la nuca. Lavó la llaga y aplicóle compresas frías, hasta hacerle recobrar el conocimiento. Cuando Paulino abrió los ojos, encontró a Lucio de rodillas junto a su lecho.

"Me has salvado la vida", le dijo conmovido el tribuno. "He estado a dos dedos de morir con el corazón atravesado por el puñal de ese miserable".

"De poco servirá que haya salvado tú vida, si ha de perderse para siempre tu alma", contestó el herido.

Al esclavo curandero le pareció

M.E.C.D. 2016

SE SOLICITAN

SOLICITAMOS hacerle ganar $80 hasta $150 mensuales manejando automóviles camiones. Garantizamos absolutamente hacerle ganar estas cantidades, gastando usted solo poco dinero le vamos a enseñar manejar automóviles pocos días, dándole carta garantía, facilitándole colocarse buena casa particular, o comercial. Obras Públicas. Nuestra Escuela Automovilista más vieja conocida en Cuba desde 20 años enseñando, colocando chauffeurs. Vaya sin perder tiempo, calle Doce cerca Cementerio Colón. Pregunte por Escuela Chauffeurs de Cedrino.
13233 5 mz.

¡¡IMPORTANTE NEGOCIO!!

Se solicita un socio con tres mil pesos de capital, para ampliar un negocio de pescadería que puede dar veinte pesos diarios. Informan: José J. Luna. Sábalo, provincia de Pinar del Río.
13447 31 m.

SOLICITAMOS comerciantes y revendedores del interior, interesados en artículos que dejan dinero, para remitirles nuevo catálogo de 800 renglones. Agencia Alemana, Panchito Gómez 54, Habana.
13564 30 mz

(26)—Agencias de colocaciones

VILLAVERDE Y COMPAÑIA

O'Reilly, 13. Teléfono A-2348

Unica Agencia que dispone de personal competente y recomendado por sus aptitudes, moralidad y referencias. Facilita cocineros, criados, jardineros, dependientes en todos los giros, chauffeurs, fregadores, ayudantes, camareros y cuantos empleados necesitan. Se mandan a cualquier punto de la Isla. Villaverde y Ca., O'Reilly, 13. 13706 31 mz

(G) SE OFRECEN

(27)—Criadas de mano y Manejadoras

SE desea colocar una muchacha de 15 años para criada de mano o manejadora o limpiar por horas. Informan Aguiar 56, bajos. 14178 29 mz

SE desea colocar una peninsular de criada de mano o manejadora. Lleva tiempo en el país. Informan Teléfono A-8567.
14261 29 mz.

SE desea colocar una señora de mediana edad para manejadora, no importa ir al interior. San José 112 altos.
14286 29 mz.

SE dese colocar señora para ayudar a los quehaceres de la casa, no duerme en la colocación. Informan Tel. M-8610.
14318 1 Ab.

SE desea colocar una joven de color, americana, para manejadora una niña, para enseñarle inglés. Informan teléfono F-3205. Pregunten por teléfono F-3205. Pregunten por Merry. Tiene buenas referencias. 14195 29 mz

SE desean colocar dos jóvenes españolas; una recién llegada y la otra lleva tiempo en el país, de criadas de mano o manejadoras; si las enseñan cocinan y limpian; no importa viajar. Tel. I-6183.
S 1793 28 mz.

SE desea colocar una joven española para criada de mano o servir a la mesa Informan n Amistad 136, habitación 91.
14119 28 mz.

SE desea colocar una joven española para criada de mano o manejadora. Informes en Oficios 68, altos.
14169 28 mz.

SE desea colocar una joven española de criada de mano o manejadora, sabe su obligación. Informan teléfono I-5157.
14116 28 mz.

UNA muchacha peninsular desea colocarse de criada de manos, tiene quien la recomiende. Informan en Vedado, Paseo 23, teléfono F-5152.
14110 28 mz.

SE DESEA colocar una muchacha de criada de mano es casa de moralidad. Informan Belascoaín 209. altos.

SE DESEA colocar una joven peninsular de criada de mano o manejadora. Informan Calle 4 y 5ta., jardín, teléfono F-1538. 14105 31 mz.

UNA joven española desea colocarse en casa de moralidad y corta familia es seria y educada y sabe cumplir debidamente con su obligación. Informan en Estrella número 98-A, bajos. Teléfono A-7177.
14085 28 mz.

SE ofrece una muchacha española formal y con referencias para criada de mano o cocinar y limpiar a corta familia. No duerme en la colocación. M-7122.
14158 28 mz.

SE desea colocar una española de mediana edad para criada de mano, sabe cumplir con su obligación. Llamen al teléfono I-1493, Cerro. Ayuda la cocina.
14067 28 mz.

DOS muchachas españolas desean colocarse en casa de moralidad para criadas de mano o todos los quehaceres de matrimonio, tienen referencias y saben cumplir con su obligación. Informan Cárdenas 2, letra A. 14140 28 mz.

JOVEN española desea colocarse de criada de mano o manejadora tiene referencias desea casa de moralidad. Informan teléfono U-4669.

SE desea colocar una jóven peninsular para criada de mano o para coser. Tiene referencias. Informan teléfono F-1261.
14128 28 mz.

SE desea colocar una joven española para corta familia, si es posible para matrimonio solo para cocinar y limpiar. Teléfono M-5512. 14125 28 mz.

DESEA colocarse una muchacha para limpieza por horas en la Habana. Informan en Aguila y Estrella número 17.
14060 28 mz.

SE desea colocar joven española de criada de mano o manejadora. Informan Factoría 70. 14062 28 mz.

(28)—Criadas de Habitaciones y Coser

DESEA colocarse una joven de color para ayudar a la limpieza y coser. Y es una buena modista. Tiene referencias. Informan Calle 11 núm. 83, teléfono F-1661. 17175 1 ab

SE coloca una señora para limpiar y lavar por horas o dormir fuera; tiene referencias. Dragones 42, teléfono A-4497.
14241 29 mz.

SE ofrece una muchacha para hacer limpieza de habitaciones y coser, Angeles 53, altos, esquina a Corrales.
14093 28 mz.

SE desea colocar una joven española de criada de cuartos o para el comedor, quiere casa moral, sabe cumplir con su obligación. Informan Hotel Europa, República del Brasil 77, teléfono M-3064.
14143 28 mz.

UNA inglesa desea colocarse de criada de cuarto o manejadora, con una familia que hable inglés. Llame Eva, calle 17 número 545 entre 18 y 20. Telf. F-3716.
13857 30 mz.

(29)—Criados de mano

SE desea colocar de criado de mano o para limpiar o fregar máquinas, un peninsular, trabajador. Informan teléfono: F-3606. 14218 29 mz

SE ofrece para criado un joven español competente y fino, plancha ropa de caballero, hace toda clase de coctails, sirve a la mesa a perfección, tiene inmejorables referencias, gana buen sueldo. Informan A-2905. Ricardo. (Va al campo).
14160 27 mz.

SE desea colocar un joven peninsular para criado de mano o para dependiente de bodega o carnicería. Tiene referencias. Informan Chacón 4, altos. Telf. A-8778.
13963 28 mz.

CRIADO de comedor o ayuda de cámara se ofrece español mediana edad, conoce el servicio a la rusa, no tiene inconveniente en salir al campo. Informan teléfonos A-2834. A-8462. 13879 28 mz.

SE ofrece un criado español con buenas referencias, también se hace cargo de jardines, tiene referencias. Informan San Pedro 6, Hotel Las Perlas, Tel. A-5394.
13988 30 mz.

(30)—Cocineras

UNA señora desea cocinar en casa pequeña; no le importa ayudar en otros quehaceres a condición que le admitan un niño de cuatro años. Peñalver 132, accesoria por Oquendo. 14204 29 mz

SE OFRECEN

LLEVA tiempo en el país desea colocarse, cocinera o manejadora, en casa de familia, o para todo los quehaceres de corta familia. Es seria y sabe cumplir su obligación. Tiene muy buenas referencias. Informan cuarto 2, Sitios, 133.
14203 29 mz

SE desea colocar una buena cocinera en casa particular o establecimiento; es peninsular y lleva tiempo en el país; sabe bien su oficio; es limpia y aseada; tiene recomendaciones de las casas donde ha servido. Aguacate, 84, Tel. A-3550.
14222 29 mz

SE ofrece una real cocinera y repostera, hace plaza. Informan Avenida 1a. y 8. Buena Vista, y teléfono F. O. 1789, de 7 a 9 a. m. y de 3 a 6 p. m.
14198 29 mz

DESEA colocarse una general cocinera de reconocida honradez, tiene referencias sueldo $30 een adelante. Teléfono F-3177.
14068 28 mz.

DESEA colocarse una buena cocinera española, en casa de moralidad, para la cocina solamente, sueldo de $30 en adelante, duerme en la colocación. Informes Habana número 155. Tel. A-2937.
14155 28 mz.

SE desea colocar una joven peninsular para cocinar o para criada de mano o manejadora, tiene referencias. Informan Neptuno 245. Teléfono U-4685.
14036 28 mz.

SE desea colocar una joven peninsular de cocinera, sabe de repostería y si es necesario sabe hacer plaza. Sueldo de 35 a 40 pesos, tiene buenas referencias. Informan calle 17 número 357 entre A y Paseo, Vedado. 14030 28 mz.

SE solicita una cocinera española, que sea práctica y seria. Maloja número 20, altos. S 1782 28 mz.

SE desea colocar una cocinera española, cocina a la española y a la criolla y no duerme en la colocación. Informan en Jesús del Monte. La bodega Avelesina 88. Tel. M-7081. 14019 30 mz.

(31)—Cocineros

UN cocinero asiático desea colocarse en casa particular, cocina a la criolla, española y francesa, es repostero, sabe cumplir con sus deberes, es persona limpia. Informan Rafael Wong. Telf. M-1731.
14092 2 ab.

SE ofrece un buen cocinero repostero español para casa particular o de comercio, sabe las tres cocinas es hombre solo, sale a los Repartos, tiene referencias, largos años en el arte, joven. Teléfono A-7416.
14127 28 mz.

DESEA colocarse un cocinero de color con bastante práctica en su oficio, sabe de repostería y no tiene pretensiones. Cuarteles 4, zapatería, teléfono U-1638.
13848 30 mz.

COCINERO repostero práctico en toda clase de platos y helados, ofrece sus servicios a casa particular a cambio de que le den clases de manejar máquina. Para informes calle Quinta número 74, bodega, entre B y A, Vedado. Teléfono F-4966.
13876 30 mz.

SE coloca un buen cocinero; no tiene pretensiones, no repara; tiene quien lo garantice. Pepe el cocinero. Calle 20 y 15, Vedado, teléfono F-4553. 13617 28 mz

(32)—Crianderas

SE desea colocar una señora española de criandera, tiene certificado de Sanidad, tiene abundante leche, tiene un niño de cuatro meses que se puede ver, tiene referencias de médicos. Informan Alambique 76. 14250 29 mz.

DESEA colocarse una señora joven, de criandera a leche entera o a media leche con certificado de Sanidad, no le importa ir al campo. Tel. M-4518. Trocadero 20. 14287 1 Ab.

SE desea colocar una joven española de criandera, tiene buena leche y certificado de Sanidad. Se puede ver la niña. Informan Tamarindo 16 y medio. Teléfono I-4385.
14081 28 mz.

(33)—Chauffeurs

DESEA colocarse un chauffeur español en casa particular, tiene ocho años de práctica, maneja toda clase de máquinas y tiene referencias de las casas donde ha prestado sus servicios. Teléfono A-2229. 14293 1 Ab.

CHAUFFEUR experto, ocho años práctica se ofrece para casa particular o comercio con buenas referencias. Telf. F.O.-1797.
14096 28 mz.

SE desea colocar un joven español de chauffeur en casa particular o de comercio, tiene recomendaciones de donde ha trabajado. Informes teléfono M-7513, desea casa seria. 14126 28 mz.

CHAUFFEUR mecánico desea colocarse en casa particular, tiene buenas referencias. Informan teléfono U-3138.
14111 28 mz.

CHAUFFEUR joven, español, desea colocarse en casa de comercio o particular. Es formal y trabajador. Teléfono M-7226. Pregunten por Daniel. 14059 28 mz.

(34)—Tenedores de libros y Oficinistas y Empleados de Oficinas

TAQUIGRAFA Mecanógrafa en castellano con conocimiento de inglés, solicita empleo en casa de comercio, de estricta moralidad. Informes Mr. Ford. A-0472.
14097 28 mz.

EXPERTO tenedor de libros con muchos años de práctica, excelentes referencias, corresponsal inglés, español. Especialidad impuestos. Igesias. F-1533.
14051 24 ab.

SE desea colocar en una oficina honorable, una taquígrafa y mecanógrafa en español. Avisar al teléfono A-7960.
S-1758 30 mz

SE ofrece taquígrafa mecanógrafa, para Academia u Oficina. Telf. F.O.-1323.
12721 26 mz.

SE ofrecen los servicios de un joven con amplios conocimientos de oficina e inglés. Informan M-4664. 13684 29 mz

SEÑORA fina, formal, de mediana edad, buena mecanógrafa y con experiencia de oficina, solicita empleo en casa comercial u oficina. Informan I-1348.
S 1657 2 ab.

DESEA colocarse un muchacho de 14 años de edad en oficina o ayudante de carpeta, sabe escribir en máquina gramaticalmente. Informan Lealtad 123. Generosa Vázquez. 12551 28 mz.

EMPLEADO de oficina se ofrece uno, buena conducta, conoce contabilidad y prefiere casa de comercio. Por carta a F. Pose, Teniente Rey 57.
13885 27 mz.

TENEDOR DE LIBROS

Se ofrece para cualquier giro, español, con 15 años de práctica en Cuba, buenas referencias, sin pretensiones, para la plaza o cualquier pueblo del interior. Sr. Perdigó, Milagros entre Mayía Rodríguez y Sola, Víbora.
10071 4 ab.

(35)—Varios

SEÑORA respetable desea colocación para acompañar señoritas o persona mayor, así como para viajar al cuidado de otra persona. Diríjanse a Tejadillo 25, bajos. 14249 1 Ab.

SE desea colocar una señora para cuidar enfermos o cocinar, para corta familia. Belascoaín 120. Dep. No. 3.
14268 29 mz.

JOVEN de 19 años se ofrece para ayudar en oficina. Teléfono M-5523.
14269 29 mz.

JOVEN práctico conocedor comercio, ofrécese vendedor dentro o fuera de la Habana; habla inglés. Tel. F-5524, tiene certificados, recomendaciones.
14317 29 mz

JOVEN español desea colocarse de jardinero; práctico en la floricultura; llame al teléfono F-1613, Jardín La América, pregunte por Alberto.
14226 29 mz

SEÑORA española desea ropa para lavar en su casa, de casa particular; tiene referencias de su trabajo. Informan Jardín Perla de Cuba, teléfono U-3441, Ayesterán, 24. 14216 29 mz

SE desea colocar un señor español de 30 años, para manejar elevador; o sereno o portero. Informan en Santiago, 17, Habana. 14212 29 mz

DESEA colocarse un panadero; es general en el oficio y además se coloca de sereno o portero o para limpieza de oficinas; tiene referencias. Avise al teléfono I-1375, San Quintín y Cerezo, bodega.
13681 29 mz.

SE OFRECEN

UN joven que habla español, inglés, tiene mucha experiencia en el comercio con inmejorables referencias, busca colocación de dependiente, conoce giros: perfumería, bordados, ropa, pretensiones módicas. Llamar a José, A-4475.
14146 28 mz.

DESEA colocarse un señor español de 30 años de edad, para jardinero, lo mismo se coloca para la Habana que para el campo, sabe bien el oficio y tiene buenas referencias. Informan teléfono I-7428.
S. 1789 28 mz.

MECANICO dental, que sabe trabajar, solicita colocación. Llame al teléfono M-2686. 14151 28 mz.

SE ofrece español de mediana edad, con inmejorables referencias y garantías para sereno o portero. No tiene pretensiones. Informan en el teléfono M-9578.
14049 28 mz.

JARDINEROS, escultor escultura desea colocarse casa particular encargado finca, se hace cargo de todas clases de trabajos, cemento blanco, adornos fantasías. Informan: Aguacate 154 Teléfono A-3107. 14003 1 Abril.

PARA sirviente de comedor o ayuda de cámara se ofrece persona competente recién llegado de Europa donde ha servido las mejores casas de la nobleza de España y Francia. Aporta referencias de las casas donde ha estado. Informes teléfono A-3105. Edificio Morales.
14080 28 mz.

DESEA colocarse un joven español, en casa particular, de segundo de comedor o de ayudante de cocina o de portero; es serio y formal; tiene buenas referencias de la casa donde trabajó. Telf. F-2777.
13713 28 mz

DESEA colocarse una modista en casa particular o taller. Corte y cose por figurín. Informan en Luz 34, altos.
12814 28 mz.

DESEA colocarse un joven de color; no tinee pretensiones. Informan Baños, 15, teléfono F-2457. 13671 29 mz

DESEA colocarse una joven de color para lavandera o limpiar por hora, es formal. Informan en la calle Campanario 23 altos. 13510 28 mz.

UNA señorita americana que ha sido profesora en las escuelas públicas de los Estados Unidos durante algunos años, tiene varias horas disponibles. Dirigirse a: Miss H. Línea número 10.
12028 28 mz.

TENEDOR DE LIBROS

Se ofrece al comercio, colonias, ingenios, etc. tiene muchos años de práctica, tiene cartas que acrediten su persona, es joven, educado y sin pretensiones. Informes: F. Campo, Sol 8. Teléfono A- 8082.
12075 28 mz.

(H) COMPRA Y VENTA DE FINCAS

(36)—Urbanas

COMPRA Y VENTA DE CASAS TERRENOS Y FINCAS RUSTICAS

DINERO EN HIPOTECA

MENDOZA Y CA.
Corredores
Obispo 63. Habana

Dirigirse al Sr. Cruz Muñoz
Teléfono M-6921,
Horas, de 10 a 12 a. m.

E 52 Ind 1 en

GANGA. En lo mejor de la Víbora, Reparto Mendoza, Juan Bruno Zayas entre Santa Catalina y Milagros, se venden dos casas: una en $5.500, compuesta de jardín, portal, sala, tres habitaciones, baño intercalado, comedor al fondo, cocina, toda de cielo raso, patio y traspatio; y la otra en $4.500, de jardín, sala, dos habitaciones, comedor, cocina, baño, servicios sanitarios, cielo raso, patio y traspatio. Sin intervención de corredores; trato directo con el dueño, teléfono I-5221, Local, núm. 53, Reparto Los Pinos.
S 1805 5 ab

SE vende cerca de Paseo, Loma del Vedado, preciosa casa nueva, dos plantas, independientes, construccin de primera, regia fachada, pintada y decorada en colores, carpintería extra, acera de la sombra, cerca del carro; bajo, cinco cuartos; altos, seis cuartos, baños de lujo. Precio: $34.000, aceptando como efectivo una parcela en buen lugar. Informan F-2589. S 1803 31 mz

CASA POR BODEGA

Cambio casa por bodega o café, la casa es de esquina, salón para establecimiento, accesoria y una casa. No corredores; dueño Belascoaín y Santo Tomás, bodega. Tel. M-2067. 14237 29 mz.

ME URGE VENDER

por tener que embarcar, vendo una esquina con establecimiento, y una casa, renta 75 pesos y la doy en 7.200 libre de todo gravamen, no corredores. Informa su dueño, Libertad y Sola, Santos Suárez. 14300 29 mz.

GANGA CASA EN $2500

con sala, comedor, dos cuartos, cocina, baño y demás servicios, en Luyanó. Renta $30.00 Sr. López, Vidriera Wilson, Tel. U-5319.
14325 28 mz.

POR embarcar se venden dos casas Peñalver casi esquina a Campanario. Ultimo precio, las dos, $9.200. Su dueño Tel. A-4675 14256 29 mz.

GANGA CASA EN $1,500

y reconocer $1.000, con sala, comedor, dos cuartos, cocina, baño y demás servicios, con cien metros de terreno, renta $30.00, en Justicia. No corredores. Sr. Salas, Reina 46. altos. Tel. A-8868.
14324 28 mz.

SE VENDE ESQUINA CON

Establecimiento — Garage — Casas de familias. — Produce interés de 8 por ciento

Se vende en el radio de San Rafael a San Lázaro y a dos cuadras de Belascoaín; más de 1.400 metros, todo fabricado y produciendo buena renta. Hay un garage recientemente construído con una capacidad de 800 metros y el resto de dos plantas, hacen doce casas, con una espléndida esquina alquilada a establecimiento. El dinero invertido en esta propiedad producirá el 8 por ciento.

MENDOZA Y CA.
Corredores.
Dirigirse al Sr. Cruz Muñoz
Obispo 63. Telf. M-7744.
Horas: de 10 a 12 m.
E 721 4 d 27 mz

TENEMOS COMPRADOR PARA SU CASA

si reune las siguientes condiciones: Situación de Bernaza hasta Aguiar y de Lamparilla hasta O'Reilly, acera de sombra. Medida: de 7 a 8 metros de frente por 20 a 25 de fondo. Construcción: de dos plantas antigua, que resista edificación.

MENDOZA Y CA
Corredores
Dirigirse al Sr. Cruz Muño
Obispo 63. Telf. M-7744.
Horas: 10 a 12 m.
E 715 4d 25 mz.

SE vende; Calzada de Arroyo Apolo, frente a la quinta Canaria; chalet de madera sin estrenar, construido por Max Borges. Teléfono I-1524.
S-1726 1 Abril.

FINCAS URBANAS

ESQUINA EN $10,000

vendo una esquina en la calle Domínguez de 300 metros con bodega, cerca de Ayesterán, rentando $80. Teatro Wilson. Tel. U-5319 López.

CASAS DOS PLANTAS EN $8,500

vendo una moderna casa en la loma de Chaple, con jardín, portal, sala, comedor, tres cuartos y baño en cada planta, rentando 80 pesos es un gran negocio y gran situación. Teatro Wilson. Teléfono U-5319. López. 13738 29 mz.

VENDO casa Calzada Jesús del Monte, acera sombra, frente a la Iglesia. Está entre Correa y Cocos. Informan; señor Carriazo, Santa Irene 48, de 7 a 9 de la noche. 13973 28 mz.

VENDO mi casa situada en lo mejor del Reparto Almendares. La doy en ocho mil pesos; vale nueve mil; solamente tres mil quinientos al contado. No corredores. Teléfono F. O. 1330. 13712 29 mz

INFORMACION GRATUITA DE CASAS, FINCAS, TERRENOS EN ALQUILER, ARRENDAMIENTO, VENTA

DINERO PARA HIPOTECA
A. COWLEY.
MANZANA DE GOMEZ 370.
TELEFONO M-9510
13597 6 ab.

ESQUINA CON BODEGA

En 24,000 pesos, esquina moderna, dos plantas tiene bodega única calle Lealtad, renta 150 pesos un recibo. Informes San Miguel 125, U-1802. Manuel Lienín.
14089 29 mz.

SE vende la hermosa casa Cerrada 18, bajos, acabada de pintar y ponerle bomba para agua, entre dos líneas de tranvías. Calzada de Cristina. Para más informes al teléfono M-7684, sin corredores.
14150 30 mz.

LA mejor esquina de Luyanó vendo en $5,500, mampostería, moderna, tres puertas hierro y 4 accesorias, independientes, renta $80. No corredores. Escobar 129, entre Reina y Salud. 14165 4 ab.

VEDADO. Urgente parte alta, moderna, bonita y bien fabricada, sala, comedor, cinco habitaciones, dos baños, garage, $17.000. Gerardo Mauriz. Teléfono FO-7698.
14038 30 mz.

JAIME P. SOLER Y COMP.

Arquitectos constructores, fabricamos a precios sin competencia, pida diseños y presupuestos. Tel. M-5121. 12437 30 mz

VENDO una caa que renta 180 pesos mensuales un solo recibo en 15,000 pesos. Directo su dueño teléfono F-3288.
13346 28 mz.

EN LA SIERRA, OPORTUNIDAD

Bonita casa, construcción modernista, con garage, muy cómoda, a la brisa en 3,500 pesos y 6,000 pesos en hipoteca, está desocupada. Para verla e informes Gerardo Mauriz. Telf. F.O.-7698.

VEDADO, CALLE 17

espléndida casa de cantería, renta $300. Precio $44,000. Llame al F.O.-7698. Gerardo Mauriz.

VEDADO, A LA ENTRADA

frente al Parque Maine, brisa, con 700 metros, 6 habitaciones, dos baños y demás, $50,000 facilidades de pago. Gerardo Mauriz. Telf. F.O.-7698.

CALLE 23, CASA

antigua 683 metros a $48.00, calle G próxima a 23, dos plantas 650 metros $47,000 calle Paseo antigua buen estado 683 metros, brisa. entre Línea y 17 $24,500, grandes facilidades de pago. Solar próximo a 23, brisa, a $18.00 metro se deja parte en hipoteca. Llame al F.O.-7698 y pasaré a informar. Gerardo Mauriz. Dinero para hipotecas en todas cantidades.
13877 30 mz.

VENDO CASAS BARATAS

Tengo tanto en la Habana como en sus barrios. varias propiedades que se dan baratísimas. Véame y podrá Vd. convencerse de ello. Rodolfo Carrión, calle Trocadero 89 al 93; de 12 a 1. San Francisco 32; de 7 a 9 p. m. y Calzada Cerro 476, a cualquier hora.
13989 28 mz.

VEDADO. Se vende el chalet calle C número 225, entre 27 y 29, moderno, techo monolítico, con garage y todas comodidades, 15 metros de frente, separado por ambos lados. Trato directo, facilidades. Informes en el mismo, de 9 a 11 a. m.
13982 29 mz.

CASA EN VENTA

Tres habitaciones y gran baño en la planta alta. Recibidor, sala, comedor, cocina, cuarto de criado y su servicio en la planta baja. Garage en cuerpo aparte. Damos grandes facilidades en los pagos: plazos de $100 al mes, entrada $3,000, precio $13,000. A media cuadra de los tranvías, en el precioso reparto Ampliación de Almendares. Pase a verla. Avenida 11 entre calles 9 y 10. Para más informes:

MENDOZA Y Ca.
OBISPO, 63.
TELEFONOS M-6921, M-7744

E 695 20 d 22 mz.

A PLAZOS se venden dos chalecitos en Santos Suárez, se componen de jardín portal, sala, dos cuartos, comedor, cocina y baño, rentan a $34 a $3.500. Armando Guerra. A-7712. 12014 27 mz

CAMBIO casa en la Habana por finca rústica que no pase de $6,000 trato directo. Teléfono F-3288. 13349 28 mz.

SE vende una casita de madera con sala, comedor, dos cuartos, patio y servicios, en la calle Moreno y Esperanza; en mil seiscientos pesos. Informan en Recreo y San Cristóbal, bodega. S 1703 31 m.

SE vende una casa acabada de construir, en la calle Unión y Libertad, la casa se compone de jardín, portal, sala, comedor, dos cuartos, baño intercalado, pantry, cocina y un patio, de8.40x8.00. Informan Tel. I-2583. Señor Juan Delgado. 12620 31 mz.

VENDO la casa Infanta número 64, pegado a Carlos III, antigua, con 190 metros, con 11 1|2 de frente; solamente el terreno. Informan teléfono M-9769. Martínez. 12382 30 mz

CASITA muy ventilada y lugar muy céntrico, en Pamplona 15, la vendo por tener que embarcarme. Su dueña en Corrales 199. Tel. A-9507 13591 29 mz.

QUIERE usted colocar su dinero en una esquina de 1,400 pies de superficie (Esquina Comercial) que deja a usted absolutamente el 8 por ciento libre, una propiedad cuyo costo fué de $120,000 y que usted puede adquirir por solo $60,000, una propiedad que aumenta de día en día en su valor. Para más pormenores trato directamente con su dueño. Teléfono I-4921. 13901 28 mz.

PLAYA SANTA FE

Vendo una casa de cuatro cuartos, un cuarto de baño y demás comodidades, para temporadas. Informan Telf. A-1687. Sr. Ballina, en la calle de Castillo 11-C, altos. 13520 6 ab

FINCAS URBANAS

GRAN OPORTUNIDAD, VEDADO

Vendo casi regalada hermosa casa, de 12.50x42, techos de vigas de hierro, jardín, portal, sala, saleta, seis habitaciones, baño intercalado, servicio de criados, garage con habitación alta para chauffeurs, con todo servicio, dos habitaciones en la azotea con cocina, baño y servicio independiente. Precio $14.000 Informa; Arias. Tel. M-8303
14020 29 mz.

CASA PARA RENTA

En el radio de Galiano a Belascoaín y de San Rafael a Reina, vendemos casa nueva, acera de sombra, tres plantas independientes, medida 7.50 x 15.50 metros; fabricación de la mejor clase. Cada planta tiene: recibidor, sala, tres cuartos, baño intercalado, comedor, cocina y servicio para criados. El dinero invertido en esta propiedad producirá el 8 o|o. Puede Puede comprarse dejando la tercera parte del precio en hipoteca al 7 o|o. Se acepta como parte del pago una casa hasta de $15.000 en el Vedado.

MENDOZA Y CA.
CORREDORES.
Dirigirse al Sr. Cruz Muñoz.
Obispo 63. Telf. M-7744.
Horas 10 a 12 M.
E. 713 4 d-24 mz.

REGIA CASA EN MALECON

Vendemos en $62,500 la casa más lujosa de la Avenida del Golfo, es de tres plantas, tiene portal, sala, recibidor, hall, cinco grandes cuartos, dos baños, pisos de mármol, terraza con vista a la bahía, toda decorada, propia para una familia de gusto, se dejan $45,000 al 7 o|o por el tiempo que se desee. Arrondo y Nicolás, San Miguel 75. Teléfono M-4365. 13796 28 mz.

(37)—Rústicas

SE vende una finca rústica en lo mejor de Güira. Informes. Francisco Negri, Aguiar núm. 6. 14182 28 mz

VARIAS FINCAS

Vendo 16½ acres terreno en calzada, diez kilómetros de la Habana, con buena casa, arboleda, motor, bomba, instalaciones sanitarias en $7,000, doy facilidades de pago $2,000 al contado resto en hipoteca. Vendo lotes grandes de terreno a 10 centavos el metro, doy en alquiler fincas de una a cinco caballerías pagando los frutos que tienen. Bonita casa de dos pisos y 20,000 metros de terreno por $25.00 de renta al mes. También vendo 1½ caballería con arboledas, platanales, siembres en 14,000 pesos. Hay dos casas, tanques bombas y motores. Díaz Minchero. Guanabacoa. Caserío de Villa María.
14041 29 mz.

SE alquila finca de recreo, con casa mampostería, moderna, todas comodidades, instalación sanitaria, a la salida del Country Club, frente carretera adoquinada entre La Lisa y Arroyo Arenas. 150 mensuales. Informes: Telf. F-1250.
13981 29 mz.

SE vende una finquita de recreo cerca del Lucero a 15 minutos de la Estación Terminal, con todas las comodidades necesarias para pasar el verano, tiene luz eléctrica y agua de pozo. Ultimo precio $8.500. Informan Teléfono F-2376.
13762 28 mz

VENDO preciosas finquitas para recreo o labor, en Marianao. Desde 500 metros, 10 por ciento contado. Resto 90 meses. Véame o escriba en seguida. Son pocas. Lugareño 56, altos. 13835 29 mz.

A cuatro kilómetros de la Habana, por la Calzada de Vento, se vende la acción de una finca de dos caballerías sembrada de yerba paral, con buena cañada y bañada por el río Almendares y Zanja Real, da 100 pacas de heno diario y paga solamente 180 de renta. Hay contrato por cuatro años. Se vende con la acción dos zorras de heno con 85 pacas de despacho con dos parejas de mulos de lo mejor que viene a la Habana y una buena yunta de bueyes y una carreta y un buen caballo de monta, todo se da baratísimo por tener que embarcarse su dueño. Para dar informes diríjase a la finca el Caimito. Barrio el Ucillo, por la Calzada de la Polar|
13600 1 ab.

FINCA propia para vaquería a orillas del Río Almendares, compuesta de tres cuartos de caballería; precio: 50 pesos mensuales; informarán: Manzana de Gómez 206; Telf. A 0383. 13808 27 m.

(I) COMPRA Y VENTA DE SOLARES YERMOS

VENDO solar en el Reparto Columbia, calle Lanuza, con tres habitaciones independientes, rentan 24 pesos y terrenos para fabricar, casita en el frente, a media cuadra de la doble línea de los carros. Se vende barato. Figuras y Lealtad, bodega. Teléfono A-9818.
14296 30 mz.

VENDO terreno 10 x 40 mts. con 2 casitas al fondo; ganan 30 pesos, a 10 pesos metro; puedo dejar 1.500 hipoteca. Avenida Luis Estévez cerca doble línea carros. I-4482 de 1 a 6 p. m.
14196 29 mz.

VENDO terreno 10 x 40 metros a 30 metros doble línea carros en Avenida Luis Estévez. Vale $8.500; dejo $5.500 hipoteca, con dos casas al frente, dos al fondo, ganan 90 pesos, con planos y licencia para terminar fabricación. I-4482, de 1 a 6 p. m. 14197 29 mz.

VENDO solar Bautista D esquina a 9, tranvía al frente 15.40x12.66; otro 10 m. por 22 m. Informes Monte 386. Poco precio: Teléfono M-2330.
14136 30 mz.

ALZUGARAY Y BUSQUET

Abogados

CARLOS M. DE ALZUGARAY

Notario.

Lonja del Comercio 421-22-23-24.

Telfs. A-2362 y M-7844.

Cable ALZU

DEPARTAMENTO DE COBROS ESPECIALMENTE DE CARACTER MERCANTIL

DEPARTAMENTO NOTARIAL ABSOLUTA GARANTIA DE TITULOS DE PROPIEDAD.

DEPARTAMENTO DE ADMINISTRACION DE BIENES

ALQUILAMOS departamentos para oficinas en Chacón 23. Residencia pequeña en calle 14 esquina a B, Reparto Almendares. ($60).

VENDEMOS solares en distintos lugares de la Ciudad.

PRESTAMOS dinero para hipotecas.

E 416 Ind 16 feb

SOLARES YERMOS

PARCELAS EN EL VEDADO

VENDEMOS CALLE 17, ENTRE PASEO Y 2

15 x 50 metros	35 x 35 metros
16 x 50 „	34 x 34 „
17 x 50 „	33 x 33 „
18 x 50 „	32 x 32 „
19 x 50 „	31 x 31 „
20 x 50 „	30 x 30 „

CALLE 2, CERCA DE 17

15 x 35 metros	18 x 32 metros
16 x 34 „	19 x 31 „
17 x 33 „	20 x 30 „

PASEO ENTRE 23 Y 25
25 x 45 metros
LLURIA Y ESTRADA
Pte. Zayas (O'Reilly) 23
Teléfonos: A-7656 y A-4355.
13709 1 ab.

PARCELA, VEDADO

situada en la Avenida de Wilson acera de la brisa con la excepcional medida de 10x22. Precio $9.500.00, pudiendo dejarse la mitad en hipoteca. Informa Granda, Obrapía 33, teléfonos A-6102 y F-5759.
14124 31 mz.

REPARTO Almendares. Solar de veinte metros por cuarenta; en 9 y 18, en la línea del tranvía de Marianao, a una cuadra del cruce de los tranvías de Marianao y Playa. Tel.F- 1862.
14102 29 mz.

SE vende una casa de comidas; se da muy barata. Teniente Rey 61, altos de la imprenta. 13660 28 mz

GANGA. Traspaso mi solar en el reparto Lawton Batista por lo que tengo entregado a la Compañía, por tener que ausentarme, mide 10 x 41. Informan de 9 p. m. a 11 a m. Teléfono M-6181.
13831 30 mz.

TERRENO EN GANGA

vendo a $5; 3.800 varas con dos esquinas en la Calzada del Cerro, a dos cuadras del paradero, completamente llano y de gran frente por la Calzada, es un gran negocio, tanto para repartirlo, fabricarlo o industria. Teatro Wilson. Teléfono U-5319. López. 13737 29 mz.

AVENIDA de Acosta parte alta, terreno muy firme 30 varas de frente por 47 fondo a 2.50 vara. Informan en el teléfono I-2466. 13683 2 ab

CALLE 35 y 4 se vende en $10, en total o fraccionada esquina de fraile de 40 x 40 metros de terreno alto. Informará Agramonte esquina C y 21.
13309 31 mz.

GUANABACOA. Se vende un bonito lote de terreno en la calle Enrique Guiral esquina a Cocos; 16-50 x 26-50; libre de todo gravamen. Informan en horas hábiles. Tel. A-9331. S-1766 28 mz

FRENTE AL TRANVIA DIRECTO

a Habana, quedan algunos solares pequeños $1.500; $15 aproximadamente mensual. Informes y planos, Francisco Valdés. A-4154. I-4472. Manzana de Gómez número 207. Rodríguez 154 Luyanó, los domingos S 4 ab.

TERRENOS en la Calzada de Ayesterán, vendo lotes de centro y de esquina con el 10 por ciento de contado y el resto en 90 meses con 6 por ciento de interés. Informan en la Bodega de la Ermita, Julio Gil. Tel. FO-7789.
12682 15 ab.

SOLARES

Vendemos a plazos solares bien situados. Grandes facilidades de pago.
MENDOZA Y CA.
Obispo 63. Telf. M-6921
E 36 Ind 1 en

SOLARES EN LAWTON BATISTA

y Vedado a plazos, precio según medida calle Paseo, Concepción 16 y calle B. Francisco Valdés. A-4154. Manzana de Gómez 207 y Rodríguez 154. Tel. I_4472
S 1282 3 ab.

(J) COMPRA Y VENTA DE ESTABLECIMIENTOS

VENDO una gran fonda y restaurant, con muchos comensales y abonados y una gran casa de huéspedes en los altos, toda alquilada y bien amueblada; buen contrato, módico alquiler. Precio de situación, por tener que embarcar en el mes entrante. No corredores. Informes, teléfono M-2245. 14240 1 ab

SE desea comprar una farmacia en esta capital. Dirigirse dando precio y condiciones de venta al doctor Mc Beath, Apartado 509, Habana.
14246 2 ab.

VENDO bodega barata, buen contrato; no paga alquiler. Punto inmeporable La Ceiba. Informan Obrapía y Mercaderes, café.
14173 31 mz

BODEGA, cantina y lunch, en lugar céntrico de la Habana. Contrato largo. $80 diarios de cantina; facilidades para el pago. Miranda, Apartado 1651.
14193 29 mz

SE tomaría en buenas condiciones, dulcería con taller, buen sitio, o trabajaría géneros finos, buena remuneración de 2 a 5 Sr. Llorente. Villegas 61 altos.
14280 29 mz.

VIDRIERA DE TABACOS

en $700.00 en Neptuno, 4 años contrato, $35 alquiler, vende $15 diarios y puede vender 30. Informes Avenida de Menocal y Llinás, bodega. Teléfono U-1105.
14295 29 mz.

SE vende una vidriera propia para cigarros y quincalla, se da barata. Calzada de Vives 81, café. Preguntar por Robles.
14298 28 mz.

SE VENDE UNA FONDA

En San Carlos entre Sitios y Maloja, buena venta, muchas fábricas de cigarros y tabacos a los lados. Precio: $150.00, hasta el día primero, no entiendo el negocio. Informan en la misma.
14142—31 Mar.

VENDO UNA ESQUINA DOS PLANTAS

Renta 150 pesos en 15.000 mide 250 metros fabricación de 1a.; es una ganga. Informes Amistad 136. García.

VENDO UNA GRAN BODEGA

Cantinera, pegada a la Calzada del Monte en 3.500 y vendo otra cantinera en 7.500 y vendo una en 1.500. Tengo muchas para vender o cambiar por otra. Informes Amistad 136, García, Tel. A-0379.

SE VENDE O SE

arrienda panadería hoy un horno moderno; el día mismo que se abra se hacen 1.500 lbs, de pan; todo a 10 cts. lb. Doy buen contrato y poco alquiler, estoy acabando la reforma y admito proposición. Informes Amistad 136, Tel. A-0379.

VENDO UNA LECHERIA

en 1.800 pegada al parque Central y otra en 3.500; buena venta y módico alquiler y vendo café barato. Informes Amistad 136. García.

VENDO UNA CASA QUE MIDE 6 x 20

20; renta 50 pesos en 5.500 pegada a Monte, tiene sala. saleta, 3 cuartos, es una ganga. Informes Amistad 136. García. Tel. A-0379.

VENDO UN CAFE EN $9,500

vende diario 100 pesos, con 3 1|2 de contado; vendo una Barra muy cantinera buena venta y poco alquiler en lo mejor de la Habana; vendo un café en 30.000 pesos con 15.000 de contado. Informes Amistad 136. García Tel. A-0379.
13996 30 mz.

ESTABLECIMIENTOS

CARNICERIA

Se vende la gran carnicería de Cienfuegos y Gloria, que vende 110 kg. de carne de res diarios, con cuatro años de contrato. Se vende casi regalada. No trato con corredores. Informarán en la misma. 13649 29 mz.

SE VENDE O SE ARRIENDA

el mejor y más céntrico garage de la Habana. Informan Tel. M-7611, de 11 a 1 m. 12442 30 mz.

VENDO bodega esquina, si usted es de giro véale que tal vez le convenga, Máximo Gómez, 143, Guanabacoa.
11705 10 ab.

BODEGUEROS

Por enfermedad; vendo barata, bodega en Calzada muy cantinera; buen contrato. No corredores. Informan Teléfono I-7884. S-1722 29 mz.

VENDO bodega dentro de la antigua Habana; venta mensual 1.900 pesos; cinco años contrato; 50 pesos alquiler; no corredores; todo esto garantizado por una gran firma de esta capital; Cuenya; Monte y Someruelos, de 10 a 11 a. m.
13450 29 m.

BODEGA gran oportunidad, me precisa venderla, hace de 25 a 30 pesos diarios, alquiler 25 pesos, casa moderna, seis años contrato, no tengo pretensiones, el primero que la quiera se queda con ella Informan Teléfono I-1263.
14052 30 mz.

BODEGA por embarcarse su dueño se vende la bodega de Acierto y Santa Ana, Jesús del Monte, sola en esquina, mucha barriada y poco alquiler. Teléfono U-1227.
13910 31 mz.

CARNICERIA. Por no poderla atender se vende muy barata paga poco alquiler y buen contrato, en la Víbora, $300, facilidades en el pago. Teléfono I-1401. Informa en la calle Concepción 79, Víbora.
14103 28 mz.

SE VENDE O ARRIENDA

en módico precio una vidriera de tabacos, por no poderla atender su dueño. Informe Vidriera Hotel Astor. 13864 30 mz.

VENDO vidriera tabacos y cigarros, muy billetera, alrededor del Campo Marte. Informan Amargura número 79, altos. Pascasio Villalba, de 12 a 2.
13865 29 mz.

FINCA Y BODEGA, $7,000

Muy surtida, cantinera, vende 50 pesos, tiene 6 habitaciones independientes. Renta 78 pesos, 470 varas. Informes San Miguel 125. U-1802. Manuel Lienín.
13365 1 ab

SE vende establecimiento, Reina entre San Nicolás y Manrique, sastrería; buen contrato, poco alquiler, buenas vidrieras y enseres. Informan en la misma.
S 1678 29 m.

BODEGA y finca se vende junto o separado, todo a la moderna; se da barato; bodega sola en esquina; se hacen dueños con poco dinero, por asuntos de familia. Informan Infanta núm. 37, taller de vidriería de 8 a 11 y de 1 a 5.
13559 30 mz

FONDA en 500 pesos, último precio, engo que embarcar. Informes: Monte y Egido, Vidriera tabacos.
13194 28 mz.

SE vende un garage equipado de todo y con capacidad para 30 máquinas, está lleno. Se da barato. Informan teléfono I-1554. Hermida.
12922 28 mz.

SE vende un puesto de frutas, con aves y huevos, se da barato por su dueño tener que embarcarse. Informan en el mismo, 10 de Octubre 271, la plazita de Toyo.
12964 31 mz

CAFE Y RESTURANT

Se vende la casa chica que mejor trabaja punto muy céntrico, precio módico, facilidades de pago. Informan señor Mariano Gil. Amistad 63, altos. A-2582.
S 1658 28 mz

BUENOS NEGOCIOS

Pueden darse en arrendamiento 2 vidrieras de dulcería, tabacos, cigarros, billetes, quincalla, etc., en un gran café entre 2 líneas de tranvías de mucho tránsito y transferencias y al lado de un Teatro muy concurrido. Informes, Café Puerta del Sol, Egido y Bernaza. 12569—5 Abr.

(K) COMPRA-VENTA DE ANIMALES

SE vende una perra policía muy fina, tiene cuatro meses y se da barata por no poder atenderla. Calle L, No. 125, entre Línea y 13, Vedado.
14263 2 Ab.

POLLITOS Leghorn Blancos. Se venden pollitos recién nacidos, White Leghorn de la cría de Ferris. Granja Arellano. Pida precios e informes al señor González, teléfono: A-3329. Amargura 52.
E 724 4 d 28

PARA persona de gusto, vendo una hermosa jaca criolla, mide siete cuartas y media, edad cinco años y medio, color moro. Precio $600.00. Se puede ver los domingos a las tres de la tarde en San José y Soledad, panadería.
S 1772 28 mz.

PERROS policía legítimos alemanes, de 60 días, se pueden ver con los padres. Informan San Pedro número 6, La Perla, vidriera. S 1734 29 mz

CABALLO andaluz, de monta y de coche, alazán tostado, alzada siete cuatas largas, muy movido, se vende de barato. Informan en Oficios 88, bajos. 2895 1 ab

MULOS, VACAS, CABALLOS

Tenemos existencia 100 mulos para todas clases de trabajos, hemos recibido 50 vacas de raza lechera Holstein, Jersey y Guernsey, caballos finos Kentucky y extenso surtido de carros de voltear bicicletas nuevas. Precios sin competencia, casa de Harper Brothers. Concha 11, Habana. 10424.—3 Ab.

RECIBIMOS 50 mulos 74 nuevos, 50 carros, bicicleta nuevos y de uso; 40 mulos de trabajo, 20 mulos criollos, 10 carros 4 ruedas, 2 faetones arañas, 2 mulas de monta, 2 caballos varios años. 10 escrepe. Marina y Jesús del Monte, teléfono I-1376, Jarro y Cuervo.
11324 8 ab.

(L) AUTOMOVILES

(39)—Venta

GANGA. Se vende un Chevrolet en Concordia 139. 14279 28 mz.

SE vende un Dodge del 26, con chapa particular, se da barato, se puede ver a cualquier hora. Zapata número 22 esquina Basarrate, garage. S 1780 29 mz.

SE vende una cuña Templar, acabada de ajustar, con chapa, en $200.00, o se cambia por un Ford, en buen estado. Informan Industria número 176.
S 1773 30 mz.

CUNINGHAM, Tipo Sport, cinco pasajeros, flamante a toda prueba. Se vende muy barato. Informan en la Bomba Prat, Monte 2. Teléfono M-1373. 14044 4 ab.

SE vende un Hudson de 7 pasajeros muy barato. Pasen a verlo "Garage La Caridad" frente al parque Trillo.
13644 30 mz.

Aproveche: Casi regalo automóvil Ford, tipo Touring, buenas gomas y motor garantizado. Doy grandes facilidades. Ponte. Oquendo número 2.
E703 8d-24 mz

AUTOMOVILES

MOTOCICLETAS HARLEY-DAVIDSON

Siempre en existencia los últimos modelos. Tengo algunas gangas en máquinas de uso. Agentes para Cuba José Presas, San Lázaro 390. Habana. 13821 23 ab.

SE venden dos automóviles Buick; uno de tipo ligero de 5 pasajeros, en perfectas condiciones, fuelle nuevo, vestidura y pintura del último tipo. Puede verse en la calle 2 No. 3, A. Taller de pintura, Vedado. S-1754 28 mz.

Verdadera ganga. Vendo cuña Ford magníficas condiciones con muy poco dinero de entrada. El resto para pagar en pequeñas mensualidades. Dirigirse a Domínguez. Oquendo número 2, entre Animas y S. Lázaro.
E702 8d-24 mz

MOTOCICLETAS

Tengo verdaderas gangas, compro y vendo de cualquier marca y cualquier estado. Agencia Harley-Davidson, San Lázaro. 13822 23 my.

HUDSON, ULTIMO MODELO

de 5 y 7 pasajeros, gomas Ballon, por la mitad de precio. Príncipe 47.
13524 6 ab.

Por embarcarme, vendo muy barato un Sedan Ford en inmeorables condiciones. Pregunten por Cabré. Oquendo, 2, casi esquina a San Lázaro.
E704 8d.-24 mz

EN $275.00 (Ganga) vendo automóvil Citroen tipo sport, de cuatro asientos, en magníficas condiciones, propio para persona de gusto. Para verlo e informes: Teniente Rey número 30. Teléfono A-3180.
14114 30 mz.

SE venden tres camiones con sus chapas de volteo, de cinco toneladas; de uso; en buen estado; verlos e informes: 11 y 24 Vedado. 12818 1 abril.

Oportunidad. Vendo baratísimo un Coupé Ford, casi nuevo. Poco dinero de entrada y el resto a pagar cómodamente. Pregunten por Manning. Oquendo número 2, casi esquina a S. Lázaro.
E705 8d-24 mz

GANGA. Hudson tipo sport todo en magníficas condiciones con chapa particular. Primera oferta razonable. Garage "Colegio Belén". Informan Cristo núm. 4, 1er. piso Antonio Escoto. 12172 30 mz

Negocio. Un camión Ford con carrocería nueva, lo doy con muy poco dinero de entrada y el resto a pagar en pequeños plazos. Para más informes, dirigirse a Domínguez. Oquendo, 2, entre Animas y S. Lázaro.
E706 8d.-24 mz

VENTA de camiones. Tengo para pronta entrega camiones White de 2, 3 y media y 5 toneladas en chasis y volteo Ford sin fin carrocerías, todo de uso, pero en buen estado. Repuestos nuevos y de uso, puedo suministrar piezas para toda clase de camiones, motores trasmisiones, diferenciales, radiadores, rolletes, caja de bolas, muelles y hojas, ejes sinfines, coronas, cadenas, etc. y compro y reconstruyo camiones. Montaje de gomas macizas y estación de servicio de las afamadas gomas Goodyear a todas horas, especialidad en precios y prontitud en los encargos del interior de la Isla. A. Hernández, Cristina 12, Teléfono A-4803. Habana.
13333 31 mz

OCASION

Por ausentarse su dueña se vende un elegante Packard cerrado o se cambia por un solar o casa. Admito diferencia o la doy. Morro 5 A., Garage. M. Dono.
E 311 ind 1 fb.

AUTOMOVILISTAS. Compramos autos de todas marcas y vendemos verdaderas gangas, damos grandes facilidades de pago; pagamos en efectivo todas nuestras compras. Véanos a todas horas. Garage "Doval y Pombo". Morro 5-A. Teléfono A-7055. E. 111 Ind. 1 En.

SE vende un Ford del 25, pintura, vestidura, fuelle nuevo. San Miguel número 177. Talabartería. S 1669 29 mz.

(40)—Reparaciones y Accesorios

PINTO automóviles en 6 días con las afamadas, Lacas, Mucote, Opex y Duco. Se brillan y limpian automóviles en el día; garantizo mis trabajos por 20 meses. Calle San José, 126, teléfono U-4182. José Iglesias. S 1442 8 ab

(LL) DINERO EN HIPOTECAS

(41)—Se ofrece

DINERO para hipoteca, cualquier cantidad 6 1|2 por ciento. García. Oficios 18, departamento 514. Teléfono A-9417 y M-7303.
S-1755 3 Ab.

HIPOTECAS

Damos sobre fincas rústicas hasta $100.000 y si no necesita más que dos mil también lo damos, preferimos las provincias de Pinar del Río, Habana, Matanzas y Santa Clara. Traiga su título para firmar en 24 horas. Arrondo y Nicolás, San Miguel 75. Tel. M-4365. 13797 2 Ab.

HIPOTECAS importantes capitales facilito comercio, industria automóviles a retirar rentas, compro fincas, solares, administro propiedades en la Habana, adelantando rentas, traspaso de toda clase de establecimientos. Cuba 32. Sr. Orbón.
13370 5 Ab.

10 CENTAVOS
DE 7 A. M. A 5 P. M.; Y DE 5 A 10 P. M.
15 CENTAVOS

SOLICITUDES DE TRABAJO: DIEZ CENTAVOS
DEPARTAMENTO DE ANUNCIOS CLASIFICADOS

10 CENTAVOS
DE 7 A. M. A 5 P. M.; Y DE 5 A 10 P. M.
15 CENTAVOS

M.E.C.D. 2016

DINERO E HIPOTECAS

SE dan $2,000 en hipoteca para la Habana o sus barrios, se exige garantía sólida. No se repara en interés. No corredores. Informan en Real 67. Puentes Grandes. López. 13906 1 ab.

DINERO DESDE EL 4 0|0 AL 7 0|0

Según tiempo, garantía, sitio, etc. Explíquenos su problema y le encontraremos siempre una solución que le acomode. Presente su solicitud al señor Falber o Roque. Altos botica Sarrá. Informes: Teléfonos A-4358 ó M-6263.
330 alt. 15 d 4 feb.

HIPOTECA AL 7 Y 8 POR 100

Doy 50 mil pesos, lo mismo juntos que fraccionados. También para los Repartos. J. Llanes, Sitios 42, entre Rayo y San Nicolás. Teléfono M-2632.

45 mil pesos al 7 por ciento, para la Habana y Vedado, o lo divido en tres partidas. J. Llanes, teléfono M-2632.

Tengo dinero para solares, desde 100 pesos, primera hipoteca. J. Llanes, Sitios 42. Telf. M-2632. 13728 31 mz.

DINERO PARA HIPOTECA 6½ y 7%

Habana o Vedado, $10.000 en adelante. Rico. Galiano 117. Teléfono M-2000. E 688 8 d 19 mz

SEGUNDAS y terceras hipotecas. Tenemos más de quinientos mil pesos para todas las operaciones en toda la República; traiga la escritura y a firmar en seguida. Arrondo y Nicolás, San Miguel 75; M 4365. 12862 1 abril.

DINERO para hipotecas. Trato directo. También para fabricar. Fernando C. Mesa. Realtor. Empedrado 34, Apartamento 25. Teléfono M 2549.
E 638 indf. 10 m.

MUCHO dinero para colocar desde 200 pesos en adelante en primeras y segundas hipotecas; también sobre alquileres, aunque su casa esté hipotecada. Compro y vendo casas, solares, fincas rústicas y doy dinero sobre toda clase de valores. Señor Correa. Campanario 162 A, Teléfono M-4995. 13757 2 Ab.

HIPOTECAS

En grandes y pequeñas cantidades, en primera y segunda hipoteca al mejor tipo de plaza, sobre casas construidas y en construcción, en la Habana, Marianao y sus repartos; también sobre fincas rústicas y solares yermos, brevedad y reserva. Martínez y Prieto, O'Reilly, núm. 23, de 10 a 12 y de 3 a 5. teléfono A-6951.
E 170 Ind 15 en

CLAUDIO R. ARELLANO

Dinero en Hipoteca

Tel. A-8297 Cuba. 50.

E. 53 Ind. 1 En.

DINERO EN HIPOTECA

desde 5.000 pesos en adelante, sobre casas, solares y fincas rústicas. Lluria y Estrada. O'Reilly 23. A 7656 y A 4355. 12772 1 ab.

DINERO EN HIPOTECAS MENDOZA Y CA. CORREDORES

Ofrecemos dinero en cantidades, desde tres mil pesos. Nuestros clientes solo exigen absoluta garantía. El interés al tipo más bajo en plaza. Las demás condiciones a voluntad del deudor.

Dirigirse al Sr. Cruz Muñoz. Obispo 63. Telf. M-7744. Horas: 10 a 12 m.
E 716 4d 25 mz.

DINERO EN HIPOTECA AL SIETE POR CIENTO

HABANA 82. TELEF. A-2474

E 643—30d 12 Mar.

DINERO para hipotecas al tipo más bajo de plaza, en todas cantidades, con la mayor reserva y prontitud. Miguel F. Márquez, Cuba 50. E. 25 Ind. 1 En.

DINERO E HIPOTECAS

DINERO. Para colocar hipoteca siempre tengo la cantidad que desee. José G. Ibarra, Cuba 49, Segundo piso, Notaría del Dr. Lamar. 11238 28 Mz.

DINERO

En pignoraciones sobre joyas, interés económico y en todas cantidades. La Nueva Mina, de Bahamonde y Fernández, sucesores de Ricardo Rivera. Bernaza 8. Teléfono A-3662. E 684 31 d 1 mz

(42)—Se toma

TOMO $15.000 8 o|o

Tomo esta cantidad sobre una propiedad de esquina, mide 1.112 varas con una casa moderna de dos plantas, buen lugar. Aguila 148. Tel. M-9468. González. 14259 28 mz.

TOMO EN 1ra. HIPOTECA

$12.000 al 8 o|o sobre propiedad que vale $45.000 moderna. Informes Avenida Menocal 46, teléfono U-1105, bodega. 14295 29 mz.

Necesito rápidamente 10,000 pesos para un palacio en el Cerro renta $230 pago el 10 o|o. Necesito $11,000 sobre una casa de dos plantas en la Habana cerca de San Lázaro pago el 8 o|o; y además necesito 110.000, 20,000, 7.500, 5,000, 12,500 y 9.000 pesos para otras propiedades de gran valor en la Capital, urge la operación no trato con corredores ni palucheros. Nicolás, San Miguel 75. Tel. M-4365. 13795 28 mz.

(N) COMPRA-VENTA DE OBJETOS VARIOS

PARA escritorio o despacho de billetes, un mostrador con reja arriba y cornisa de caoba, no reparo en precio. Véalo en Villegas 6, Losada. Teléfono A-8054. 14188 3 ab.

SE venden unas puertas vidrieras en Prado, 68, bajos. S 1799 3 ab

A los que embarquen: se venden tres baúles de primera, dos maletas y un maletín a la primera oferta por estorbar. Calle H número 223, entre 23 y 25. 14230 31 mz

VENDEMOS

Baules escaparate, maletas de cuero, máquinas de escribir, victrolas y fonógrafos de varias marcas, 5.000 discos, máquinas de coser Singer, cámaras fotográficas, capas de agua, mantones de manila, muebles de todas clases de ocasión y nuevos. Liquidamos relojes de oro 18 k. de todas marcas y joyas en general. Se compran victrolas y toda clase de muebles

"LA IMPERIAL"

Monserrate 125 entre Muralla y Teniente Rey. Tel. A-7759 14299 10 Ab.

SE venden 5 puertas y 5 ventanas persianas, francesas, 3000 pies madera, 5000 ladrillos, propio para cinco habitaciones, casi regalado. Se puede ver en 25 número 211 entre G y H. Informes Teléfono F-5803. 14319 29 mz.

PERFUMERIA se venden litografías e impresos para fábrica de perfumes por la mitad del costo. Informes M-1503. Sr. Paco, de 6 a 8 p. m. 14066 28 mz.

SE vende por no necesitarse un ventilador Bayton Fans, de 12 pulgadas, corriente 110, está en perfectas condiciones; se da barato. Informan Unión y Ahorro número 27. Cerro. Preguntar por Masiá. S. 1788 28 mz.

SE vende una caja de caudales moderna tamaño mediano. Informan en Neptuno número 245, teléfono U-4685. 14117 31 mz.

CAJAS DE CAUDALES

de todos tamaños y fabricantes y contadoras Nacional las realizamos a precios sin competencia. Apodaca 58 entre Suárez y Revillagigedo.

PARA CAFES Y FONDAS

tenemos cantinas completas, mostradores vidrieras de todos tamaños y formas, cocinas de carbón, sillas de Viena legítimas, nuevas y de uso, en muy buen estado. Apodaca 58 entre Suárez y Revillagigedo.

MUEBLES BARATOS

Vendemos juegos de cuarto, sala y comedor a precios nunca vistos y toda clase de piezas sueltas. Baúles escaparates y de bodega, Victrolas con diafragma ultrafónico y discos casi nuevos, véanos que le conviene. Apodaca 58, entre Suárez y Revillagigedo.

MUEBLES DE OFICINA

Magníficos burós de cortina de caoba y roble, mesas de escritorio planas de varios tamaños, sillas giratorias, mesas para máquinas de escribir. Archivos de acero y seccionarios. Apodaca 58 entre Suárez y Revillagigedo. 14162 4 ab.

SE vende un piano Giralt completamente nuevo, refractario al comején, se da muy barato y con facilidades de pago La Predilecta, San Rafael 141 esquina Oquendo. 13915 28 mz.

CAJAS CONTADORAS

Comerciantes. Liquidamos nuestras registradoras para dar cabida a nuevos modelos, hay de caoba y niqueladas, de todos tipos desde $40.00. También máquinas de escribir. O'Reilly y Villegas. Cuchillería. Tel. A-8998. 13714 22 Ab.

SE vende una mesa de Viuda de 5 x 10" completamente nueva, con todos sus enseres, muy barata. Informan en Consulado y Virtudes, "Zabala". 12583 31 mz

OPORTUNIDAD

Compro desbarates a buen precio; diríjase a Merced núm. 39. Eligio Mádan teléfono A-7332. S 1609 15 ab

VENDO un piano, todo de caoba, garantizado contra el comején, instrumento de primera; no compre ninguno sin ver este; tiene banqueta. Lo doy a precio de ganga. Animas 168, letra A, entre Gervasio y Belascoain. 13893 28 mz.

(M) BONOS Y VALORES

(43)—Se compran

CREDITOS DEL GOBIERNO

Compro en todas cantidades y pago el mejor tipo de plaza. López Barrie. Aguiar 78, bajos. Tel. M-3617. De 9 a 12 y de 3 a 5 p. m. 14306 25 Ab.

COMPRO certificados de Adeudos de Estado. Pago buen tipo. Campanario 162 A. Tel. M-4995. Señor Correa. 13759 28 mz.

CERTIFICADOS DE ADEUDOS

Créditos del Gobierno aprobados por la Comisión de Adeudos del Estado, compro cualquier cantidad; pago al 85 por ciento valor. Alberto Cuervo. Aguiar 65. Teléfono M 7991. 12896 31 m.

COMPRO CREDITOS DEL GOBIERNO

aprobados por la Comisión de Adeudos. Cualquier cantidad. No venda sin antes saber mi oferta. Manzana de Gómez número 318. Miguel Piñol. 13127 3 ab.

(N) ENSEÑANZAS

ESTUDIO MARIANO MIGUEL

ESCUELA LIBRE DE PINTURA

PREMIADO en la Exposición Nacional de Bellas Artes de Madrid, de 1904. Expositor de "Societé de Artistas Franceses" de París, 1893. Diploma de Honor del Salón de Otoño de la Asociación de Pintores y Escultores de Madrid 1924. Jurado del Concurso, Aguafuertes del Círculo de Bellas Artes, Madrid, 1923.

Clases de Pintura., Estética y procedimiento del color, Aguafuerte, Repujado en cuero y metal Batik. Clases especiales para Arquitectos, Militares y profesores de Magisterio.

ESTUDIO

Edificio del DIARIO DE LA MARINA

Telf. F-3363.

E. 58 Ind. 1 En.

UNA profesora americana ofrécese para dar clases por horas. Escribir: Señorita Oberlander, Hotel Harding. 14224 28 mz

CLASES INDIVIDUALES Y COLECTIVAS

por profesor graduado, ex-alumno, por oposición, de la Escuela de Ingenieros Geógrafos de España. Diurnas de Preparatoria del Bachillerato, Matemáticas, Física, Química, Gramática y Literatura Castellana. Ingreso en la Escuela de Cadetes (preparación comenzada). Exito completo de nuestros alumnos. Referencias. Por los programas oficiales.

NOCTURNAS de Aritmética Mercantil, Gramática, Ortografía, Correspondencia. Para probar en estas clases, puede el interesado asistir a dos gratuitas.

INGLES por profesor especializado.

ACademia: Teniente Rey 61, altos, entre Villegas y Aguacate. 14202 5 ab.

ACADEMIA TRUJILLO CORRALES, 61

En cuatro meses le enseñamos la Teneduría, Mecanografía, Taquigrafía. Le expedimos su título, le gestionamos su colocación. Sus niños recibirán instrucción sólida. 12939 3 ab

ENSEÑANZA Inglés. Caballero inglés de Londres, da lecciones. Buen conocimiento de castellano. Horas 7 a. m. a 10 p. m. Clases colectivas $6.00. A domicilio condicional. Farnes, Animas 75, 2o. piso. Teléfono M-4907. 14057 28 mz.

SE ofrece una profesora graduada, primer premio del Conservatorio de música y declamación de la Habana, para dar clases de piano, mandolina y solfeo. Precios convencionales. San Francisco número 40, Víbora. Teléfono I-2856. S 1771 29 mz.

GRAN ACADEMIA COMERCIAL DE IDIOMAS. TAQUIGRAFIA Y MECANOGRAFIA, UNICA PREMIADA EN EL CONCURSO PROFESIONAL CELEBRADO EL 28 DE MAYO DE 1922. COLEGIO ELEMENTAL Y SUPERIOR. DIRECTOR: LUIS B. CORRALES. LOMA DE LA IGLESIA DE J. DE MONTE. TELEFONO I-2490, CLASES DE DIA Y DE NOCHE. INTERNOS. EN TODAS LAS LIBRERIAS Y EN ESTA ACADEMIA SE VENDE LA UNICA ARITMETICA MERCANTIL, PRACTICA, CON PROBLEMAS DE TENEDURIA DE LIBROS. MAS UTIL Y MAS BARATA QUE SE CONOCE.
E. 55 Ind. 1 En.

ENSEÑANZAS

COLEGIO "AMELIA DE VERA"

KINDERGARTEN

1a. y 2a. ENSEÑANZA

GALIANO, 20, y ANIMAS, 84

TELEFONO A-5801

E448 30d. 22F

POR correspondencia curso Tenedor Libros 12 pesos. Damos libros; otorgamos diplomas. Contabilidad de Sociedades Anónimas y Bancos. Todo estudio 3 pesos mes, garantizado por correo. Fajardo Commercial School, San Juan, Puerto Rico. 13079 18 Ab.

INGLES

Enseñado por señorita americana. Sorprendentes resultados en pocas semanas. Garantiza el discípulo leerá, escribirá y hablará el inglés en breve tiempo. Lecciones a domicilio también. Miss Kapan, Belascoain 98. M-1194. 10912 7 ab.

BAILES, WILLIAMS. M-3643

Clases particulares hasta que aprenda cinco bailes de salón, distintos, que usted quiera, 10 pesos mensuales. No academia. Casa de familia. Apartado 1033. Teléfono M-3643. Profesor Williams. 11345 8 Ab.

QUIERE APRENDER INGLES

Una señorita americana, lo enseña con sorprendentes resultados. Garantizo que el alumno leerá, escribirá y hablará inglés en seguida. Miss Davis, de 9 a. m. a 7 tarde. Picota 33, altos. 11546 1 ab.

ACADEMIA DE FRANCES, PIANO Y LABORES DE MANO

Se dan clases a domicilio y en la academia, con profesor y profesora titulados de París. Inmejorables referencias, se hacen traducciones. Calle 4 número 253 entre 25 y 27. Teléfono F-2658. E 342 Ind 4 feb

COLEGIO "SAN ELOY"

Primera Enseñanza. Preparatoria, Bachillerato, Idiomas, Carreras Especiales y Comercio. Se admiten internos, medio internos y externos. Clases diurnas y nocturnas. Dirección: Primelles 20. Cerro. Habana. Teléfono I-6002. Pida prospectos. E 339 ind 4 fb.

UNA señorita profesora, exclusivamente de enseñanza primaria, se ofrece desde primero de Abril, a los padres de familia para dar clases en su casa. Niñas solamente; horas de 1 a 4 p. m. Informan Tel. F-1334. S-1749 3 Ab.

INGLES, TAQUIGRAFIA

Mecanografía, matemáticas, dibujo lineal y mecánico. Enseñanzas a domicilio por el profesor Heiteman. Reina 30, altos. Honorarios $10 mensuales. Se dan más informes por escrito o personal. 13532 22 ab.

Academia de inglés "ROBERTS"

MALECON 51

Clases nocturnas. seis pesos mensuales. Clases particulares por el día en la Academia y a domicilio. ¿Desea usted aprender pronto y bien el idioma inglés? Compre usted el METODO NOVISIMO ROBERTS, reconocido universalmente como el mejor de los métodos hasta la fecha publicados. Tercera edición pasta $1.50. E. 331 Ind. 5 Feb

ORTOGRAFIA

La Ortografía en la mano, de M. Roldán, es sin disputa el método indispensable para escribir bien. Se vende en todas las librerías y en Amistad 75. 12928 28 mz

(O) HOSPEDAJES

(45)—Hoteles

VIVA CON COMODIDADES Y ECONOMICAMENTE

Venga al HOTEL SAN CARLOS, Egido 7, frente a Monte.

Tenemos las habitaciones que usted necesita a precios que han de convenirle.

Gran restaurant y excelente comida.

Hay agua en abundancia fría y caliente a todas horas.

Ascensor día y noche.

No haga compromiso sin antes conocer los precios reajustados del HOTEL SAN CARLOS.

E. 723 9 d 27 mz.

HOTEL BILBAO

Neptuno números 1, 3 y 5. Telf. A 9041. Todas sus habitaciones con balcón a la calle; agua caliente y fría; baños privados; comida a la española y a la cubana. Precios sin competencia y trato esmerado. estricta moralidad. Pensión completa o solo habitación. Tiene elevador. 12893 16 abril.

CASA PARA FAMILIAS

Habitaciones con vista a la calle, frescas, gran confort, agua fría y caliente, desde 15 pesos, cocina cosmopolita. Villegas 58, Hotel España; Telf A 1832. S 1698 20 ab.

HOTEL VANDERBILT

Espléndidas habitaciones, con baño privado, propias para familias estables. El punto más saludable de la Habana. Loma de la Universidad. Neptuno 309 esquina a Mazón. S 1519 10 ab.

HOSPEDAJES

HOTEL TORREGROSA

Compostela número 65, Obrapía. Teléfono A-2426. Cable Ancalafá. Situado corazón distrito comercial bancario, oficinas; dos cuadras Parque Central. Lujosas habitaciones, baños privados, agua caliente, fría elevador, plan europeo, americano, desde $2.50. E 468 Ind 27 feb

HOTEL MAJESTIC

Si usted desea vivir con todo confort y muy económico visite ese Hotel y elija habitación en la seguridad que encontrará una para su gusto. Habitaciones desde 35 pesos. Con manutención para dos personas desde $100, y con manutención para una desde 75 pesos. Todas las noches de 7 y media a 9 y media, ameniza la comida una orquesta. Table d'hote $1.25.

CENTRO PRIVADO U-1081 U-1082

BELASCOAIN, 5

13334 1 ab.

AVISO

El Hotel Roma, de J. Socarrás, se trasladó a Amargura y Compostela, casa de seis pisos, con todo confort, habitaciones con baño, agua caliente a todas horas, precios moderados. Teléfonos: M-6944 y M-6945. Cable y Telégrafo Romotel. Se admiten abonados al comedor. Ultimo piso. Hay ascensor. E. 35 Ind. 1 En.

THE SAVOY

NO SE NECESITA IR AL NORTE para pasar un verano agradable. La loma del Vedado reune todos los atractivos de los pueblos veraniegos americanos: cines, clubs, paseos, y a poca distancia baños de mar, Yacht Club, Tennis Club, Golf, Hipódromo, etc. En esta casa "The Savoy" los precios son muy módicos. INCLUYENDO TRES EXCELENTES COMIDAS DIARIAS, en mesa independiente para cada familia. Todas las habitaciones con ventilación directa. Baños a disposición de todos los huéspedes; cuartos con baño particular. A media cuadra de los tranvías de la calle 17, dos y media cuadras de los tranvías de la calle 9 (Avenida Wilson); doce minutos del Parque Central, tiendas Teatros, Bancos, etc.

F. esquina a 15. Vedado. Telf. F-5270

LA CASA DE LAS ESTATUAS

E 159 Ind. 15 En.

(46)—Casa de Huéspedes

PALM Beach House, Lamparilla 64. Espléndidas habitaciones amuebladas, con baños privados. Precios razonables. 14174 10 ab

CASA DE HUESPEDES

En Galiano 84 altos, café La Isla, encontrará lo que conviene a su comodidad y economía, espléndidas habitaciones con baño privado, buen trato, orden y moralidad. 14323 2 Ab.

CASA de huéspedes, Galiano 117 altos, esquina a Barcelona, alquilo habitación amueblada, con vista a la calle y admito compañero para otra; doy comida; hay ducha caliente y fría; Telf. A 9069. 13396 31 m.

NUEVA casa de huéspedes; San Miguel 43, al lado de "El Encanto", propia para matrimonios. Para el dia primero se ofrece una habitación muy amplia con vista a San Rafael. Se cambian referencias. 13752 28 mz.

QUINTA AVENIDA

De J. Socarrás, Zulueta 71 altos. Teléfono A-1630. Habitaciones y departamentos con vista a la calle, propios para matrimonios estables, precios económicos, desde $80 en adelante, agua fría y caliente en abundancia, comida inmejorable habitaciones para hombres solos desde $30 con todo servicio. Se admiten abonados al comedor. S-1745 22 Abril.

GRAN CASA DE HUESPEDES ANTIGUO HOTEL HOLGUIN

Con grandes reformas, para familias o empleados de comercio. Precios reducidos

Monte 19 esquina a Cárdenas

Frente al Parque de la India

11021 7 ab.

CASA huéspedes con todos los adelantos, agua fría y caliente, inmejorable comida a 35 pesos, matrimonios 70. Monte y Suárez, altos La Nueva Isla, 5o. piso. 14035 2 ab.

(P) PARA LAS DAMAS

MASAJES MEDICINALES

SEÑORA Alemany, graduada Barcelona, ofrece sus servicios en casa y domicilio, para toda clase de enfermedades que dependa de masaje. Animas 5 entre Prado y Consulado. Teléfono M-8716. 13030 6 ab.

FRANK Rodriguez, Primer Peluquero de la Peluquería Cabezas participa a su extensa y distinguida clientela trabaja actualmente la lujosa Peluquería "La Parisina", Neptuno 105. Tel. M-8778. 14290 2 Ab.

GAS, GAS, GAS. A-6547

Solo $1.00 el arreglo de su cocina, $1.00 el calentador, quito tizne, explosiones agua al gas. E. Pocket. Villegas 40. A-6547. 13363 29 mz.

CARMEN M. de Caballero, Modista bordadora, reforma y confecciona trajes de señoras, dejándolos a la última moda; corta por figurín, francés y americano, especialidad en abrigos; precios económicos. Peña Pobre número 24, Habana. 12274 29 mz

PARA LAS DAMAS

PELUQUERA-MANICURE

Justina. Corte de melenas perfecto, arreglo de cejas, manicure. Servicio 60 centavos. Exclusivamente a domicilio. Teléfono M-1475. 13529 2 ab

MANICURE-PEINADORA

¿Queréis tener las manos bonitas y elegantes? Llamen a Tomasa Martínez, que es la manicure y peinadora predilecta de la alta sociedad. A-0810. 11134 7 ab.

MECANICO limpia y arregla máquinas coser, cocinas gas y calentadores. Precios un peso cada cosa. Teléfono A-4519. F. C. Santos. 14032 4 ab.

SI desea vender su mantón, se lo compro, pagándole más que nadie; y si necesita uno de lo mejor, se lo vendo más barato que nadie. Concordia 8 y Aguila, Telf. M-9392.

CORTE de pelo a sus niños por expertos peluqueros, estilo americano y francés. Niños, 50 centavos; niñas modelos Garzón, Ninón y Juana de Arco, 50 cts. Señoritas 50 cts. Peluquería PILAR, Aguila y Concordia, Teléfono M-9392.

FUERA canas. Obtenga un hermoso color negro o castaño, usando La Favorita, tintura intantánea vegetal a base de Quina. Estuche $1. De venta en boticas y sederías. Depósito: Peluquería PILAR, Aguila y Concordia. Teléfono M-9392.

PARA rizar su melena. Tenacillas Marcel, 60 cts.; rizadores alemanes 5 cts.; redecillas 20 cts.; crepé 30 cts.; ganchos, 5. Tintura La Favorita $1.00. PILAR, Aguila y Concordia. Teléfono M-9392.

PILAR, Peluquería de señoras y niños; peinados $1; masajes 50 cts.; manicure 50 cts.; lavado de cabeza, 50 cts.; teñido del cabello desde $5 Corte de melenas 50 cts. Trenzas, moños, postizos, cabello, Aguila y Concordia. Teléfono M-9392.

MANTONES de Manila; mantillas, peinetas españolas; todos colores; trajes típicos de todas naciones y pinturas, maquillaje para artistas de teatro y cine. Alquiler de disfraces para Carnaval; pelucas y trajes para compañías de teatro y aficionados. PILAR, Concordia 8 y Aguila. Teléfono M-9392. 13598 23 Abril.

OCTAVIO PIMBERT

del Conservatorio de Paris

Profesor de violín

Clases particulares y a domicilio Ave. S. Bolívar, 10, segundo piso, Izq. Telf. M-8394.

E 620 30 d 9 mz

(Q) COMPRA Y VENTA DE INSTRUMENTOS DE MUSICA

IMPORTANTE a mi numerosa clientela. Vendo magnífico autopiano eléctrico de expresión y pedales y un piano Sublime. Los vende Manuel Domínguez, que no engaña, en Zulueta 36 1|2, por Dragones, teléfono M-4717, taller de mecánica y afinaciones de pianos y autopianos. Habana. 14177 1 ab.

PIANOS Y PIANOLAS

el que necesite comprar cualquiera de estos instrumentos y no visite la casa Rubal y Blanco de Suárez 52, es un tonto. Lo mismo que aquel que necesita reparar su instrumento y lo confía a personas que no le ofrecen garantía. Pues esta casa se hace cargo de toda clase de reparaciones y afinaciones por difíciles que sean, especialidades en los reproductores Wueltmigton Ampico Douoart y otros. Rubal y Blanco. Suárez 52. Teléfono A-3091. 13657 28 mz.

PIANOLAS

Vendemos dos; una marca Regal y otra Faber, nuevas, con precios especiales. También liquidamos grandes existencias de muebles y prendas procedentes de empeño. Damos dinero en todas cantidades sobre joyas con módico interés. García, Arango y Ca. S. en C. Gloria 68 esquina a Indio. Teléfono A-6827. S 1573 31 mz

PIANOS Y PIANOLAS

de acreditadas marcas, absoluta garantía, para los gustos más exquisitos, al alcance de todas las fortunas y con facilidades de pago.

"LA PREDILECTA"

San Rafael 141, entre Oquendo y Soledad. Teléfono U 3847. 6336 11 ab

PIANOS nuevos a plazos, 10.00 al mes; automáticos, $15.00. Victrolas $8.00 mensuales.

JOHN L. STOWERS

San Rafael No. 29

Teléfono A-3962. Habana.

E 48 Ind 1 en

PIANOS nuevos de las marcas Majestic, a $340.00, autopianos $450. Victrolas a plazos. $2.00 semanales.

JOHN L. STOWERS

San Rafael No. 29.

Teléfono A-3962. Habana

E 42 Ind 1 en

INSTRUMENTOS DE MUSICA

PIANOS, pianolas e instrumentos al contado y en plazos módicos. Música impresa y estudios para todos los conservatorios. Pianos de alquiler, aficinaciones y reparaciones. Calidad y bajo precio. Viuda de Carreras y Ca. Prado 115. Telf. A-3462. E 64 Ind 1 en

AFINADOR de pianos. Experto en autopianos, W. H. Smith. El mejor en Cuba.

¡INDUDABLEMENTE!

Animas 35. Teléfono M-7478. Habana E 57 Ind 1 en.

(R) MAQUINARIAS

(48)—Compra

COMPRO Carrousel modelo 1925. Diríjase por correspondencia a López Rodríguez. Apartado 41. Guanajay. Esta compra urge. 9553 29 mz.

(49)—Venta

CRISTINA 18. Calderas 25 y 2 H. P. y para máquinas de planchar. Torno "Monarch" 15 "X 42" nuevo. Taladro 22" nuevo. Motor eléctrico 3 H. P. Aparatos Autógenos 25 y 50 Lbs y equipos. Tanques 400 y 600 Galones. Calderas para derretidos de asfalto. Fabricio. Tel. A-1749. 13608 28 mz

PLANTA PARA VULCANIZAR

Haywood, una bomba aire mayo eléctrica y ochocientas libras de material, se vende. Informan:

Neptuno, 149 (Joyería)

Teléfono U-5147

11374 24 mz.

MAQUINARIA

SE venden 10 calderas verticales y multitubulares de varios tamaños, de 10 a 230 H.P., nuevas y usadas. También varias máquinas de vapor, verticales y horizontales, de 10 a 110 H. P. Se encuentran en los talleres de Ignacio Goicoechea. Apartado 141. Calbarién. 13130 18 ab.

LEAN ESTE ANUNCIO HACENDADOS, COLONOS Y CONTRATISTAS DE CARRETERAS

Se vende baratísimo un Tractor nuevo, sin uso, cincuenta caballos, engranajes de acero. Puede aplicarse de momento a cualquier trituradora o cosa análoga. Puede trabajar con petróleo o gasolina. También varios juegos de arados especiales para desmontes. Informes José Mujica, calle G No. 126 y 128, Vedado. Teléfono F-5803. Habana. 12970 3 ab.

(S) MUEBLES Y PRENDAS

(51)—Compra

COMPRAMOS MUEBLES

Modernos de todas clases, los pagamos más que nadie, avise al A-7795. 11694 12 ab.

COMPRAMOS MUEBLES

De todas clases, máquinas de coser y escribir, cajas de hierro, muebles de oficina, neveras y victrolas.

DINERO

Sobre joyas a módico interés. Suárez 3.

LA SULTANA Teléf. M-1914

12786 16 abril.

COMPRO MUEBLES. A-9205

modernos y de oficina, máquinas de coser Singer, victrolas ortofónicas, mantones de Manila, joyas de brillantes, y objetos de arte; en muebles finos pagamos los mejores precios. El Volcán, Factoría 26. Teléfono A-9205. S 1342 3 ab

(52)—Venta

MUEBLES. Juego mimbre de sala, varias lámparas otros muebles. Calle 4 número 228, entre 23 y 25, Vedado. Por embarcar mes próximo. No traficantes. 14201 2 ab.

SE vende los muebles por tener que embarcarse, de la residencia Quinta Avenida esquina a 22, Reparto Miramar. Urge venderlo. 14307 28 mz.

MAQUINAS SINGER

Se venden dos de ovillo en Amistad 52 altos. 13663 31 mz.

DIAZ Y CHAO, S. EN C.

La unica casa que paga más sus joyas en calidad de préstamo, con un módico interés, compramos mueble de uso, pagándolos más que nadie, avise al teléfono U-5154, Neptuno 197 y 199 esquina a Lucena, vendemos muebles a plazos. 13293 20 my.

EL HOSPITAL DE LOS MUEBLES

Por poco dinero le esmalto sus muebles color aceituna, última novedad; arreglo, esmalto, barnizo y envaso muebles; barnizo pianos; José Cangas, Sitios 4; teléfono M 1129. 10316 3 ab.

PARA OFICINAS

Muebles de ocasión, bufetes pianos, burós de cortina, sillas giratorias, archivos y cajas de caudales. Villegas 2, por Bélgica (Monserrate). Losada. Telf. A-8054.

DINERO

No reparamos intereses. Préstamos sobre alhajas y objetos de valor.

LA HISPANO CUBA

Villegas 6, por Avenida de Bélgica, antes Monserrate. Teléfono A-8054.

COMPRAMOS

Muebles de oficina, archivos, máquinas de escribir, cajas de caudales, y máquinas de coser Singer, los pagamos bien. Llame al teléfono A-8054. Villegas 6, por Monserrate, Losada. E 31 Ind 1 en

MUEBLES Y PRENDAS

LAMPARAS EN GANGA

Se vende una lámpara de sala de bacarat, muy fina, en $300.00. Una lámpara de comedor. Una lámpara de pie de de bronce, en $100. mármol de Verona, en $80.00. Puede verse en la Casa Vilaplana. O'Reilly y Villegas.

E. 44 Ind. 1 En.

LA SEGUNDA COMPETIDORA

Préstamos y almacén de muebles. Se realizan grandes existencias de joyería fina, procedente de préstamos vencidos, por la mitad de su valor. También se realizan grandes existencias en muebles de todas clases, a cualquier precio. Doy dinero con módico interés, sobre alhajas y objetos de valor, guardando mucha reserva en las operaciones. Visite esta casa y se convencerá. San Nicolás, 250, entre Corrales y Gloria, Telf. M-2875.

RUFINO G. ARANGO

Se compran y cambian muebles y Victrolas, pagando los mejores precios.

E 114 Ind 1 en

$10, $15, $20, $25 Y $30

contadoras caoba, niqueladas. Nuevo plan de ventas. Aprovechen esta oportunidad. Hago cambios. Hay piezas de repuesto. Oficina Campanario 89. 13077 3 ab.

MUEBLES BARATOS

Ganará dinero si antes de comprar ve nuestro variado surtido en juegos completos y piezas sueltas; juegos de cuarto desde 85 pesos, comedor 75 pesos, sala 59 pesos; saleta $50.00, escaparates, $10.00; con lunas $25.00; camas, $7.00; cómodas, $10.00; sillas a $1.50; sillones $3.00 y otros que no se detallan a los precios antes mencionados; también se compran y cambian en

"LA PRINCESA"

S. RAFAEL, 107. Tel. A-6926

E. 45 Ind. 1 En.

MAQUINAS SINGER

A plazos y al contado. Clases de bordados gratis. Aceptamos máquinas usadas como parte de pago. Llamar al I-5326; pasamos con catálogo a domicilio. 11949 12 ab

SE alquilan muebles, se vende a plazos y al contado, compro muebles usados modernos. Suárez, 49, teléfono M-8125.

S 1351 1 ab

SE venden 60 pupitres nuevos, libreros, escritorios, máquinas de escribir y todo el material perteneciente al Colegio San Antonio de Padua, sito en San Lázaro 488, entre M y N. 13829 29 mz.

GRAN TALLER DE ESMALTAR Y BARNIZAR

Se arreglan toda clase de muebles. Especialidad en pianos y neveras. Garantía absoluta en nuestros trabajos. San José 94. Teléfono M-3158. 9206 12 ab.

SE ARREGLAN MUEBLES "EL ARTE"

Taller de reparaciones. Especialidad en muebles de uso, tapiz, esmalte y barniz; envases y embarques a todas partes. Gervasio 100. Teléfono U-5243. 7707 30. mz.

MUEBLES A PLAZOS

Juegos de sala, cuarto y comedor, barnizados y esmaltados y toda clase de muebles en general a pagar en plazos cómodos. La Casa Vega. Suárez 15 entre Corrales y Apodaca. A-1583. 12309 29 mz

(T) PERDIDAS

(53)—Objetos

SE ha perdido un perro de clase Bull Dog inglés, de color de tigre, que responde al nombre de "Jockey". Devuélvase a su dueño, Clarence Marine, calle Primera esquina a 2, en el Reparto aL Sierra, y se gratificará. 14208 29 mz

SE ha extraviado un perrito negro con las paticas amarillas, mixto de ratonero, que entiende por "Dandy". Se gratificará al que lo devuelva a Compostela 90, altos. Teléfono A-5797. A. Téstar. 14262 2 Ab.

SE gratificará espléndidamente a la persona que entregue un perro de caza de raza Seters, negro, con las patas carmelitas. Obrapía 113. Teléfono A-3652. 13781 31 mz.

(U) PARA EL HOGAR

LA ESTRELLA. REY Y FERNANDEZ. FABRICA DE TOLDOS Y CORTINAS AUTOMATICAS. ¿DESEAN USTEDES HACER SUS TOLDOS? LLAMEN AL TELEFONO M-8852, Y PIDANOS PRECIOS. CALLE SAN LAZARO NUMERO 227.

S-1435 7 Ab

10 CENTAVOS DE 7 A. M. A 5 P. M.; Y DE 5 A 10 P. M. 15 CENTAVOS

SOLICITUDES DE TRABAJO: DIEZ CENTAVOS
DEPARTAMENTO DE ANUNCIOS CLASIFICADOS

10 CENTAVOS DE 7 A. M. A 5 P. M.; Y DE 5 A 10 P. M. 15 CENTAVOS

FOLLETIN 30

WILLIAM J. LOCKE

EL AMADO VAGABUNDO

NOVELA

traducida del inglés por

ALEJANDRO FRIAS GIRAUD

Esta novela se halla de venta en las librerías "La Moderna Poesía", Pi y Margall, 135, y "Cervantes". Avenida de Italia núm. 62.

(Continúa)

—No lo sé—respondió ella.—Fué una prueba desesperada para salvar la razón de mi marido. ¡Oh, ven!—exclamó acercando las sillas a la chimenea.—Sentémonos y hablemos cinco minutos. Las otras veces viniste y te fuiste y apenas si hablamos una palabra. Además—añadió con forzada sonrisa,—no habría sido convenable. Ahora míster Asticot está aquí para acompañarnos. ¿Verdad que parece imposible que tú y yo nos encontremos aquí? Es algo como un sueño grotesco en el que todo suerte de incoherencias y revuelven. ¿No lo encuentras al menos interesante?

—Tan interesante como un dolor de muelas—replicó Paragot.

—Si te causa pena hablar conmigo, Gastón, no te detendré más—manifestó ella levantándose de su asiento.

—Perdóname—respondió mi maestro.—Temo que mi excelente educación se haya perdido en unión de otras cosas. Quizás me ayudes a recuperarla si me permiten conversar contigo.

Se pasó la mano, indolente, por la cara, que aparecía cubierta de una extraña palidez. Parecía un cadáver.

—Escucha—preguntó:—¿por qué fuiste a aquel antro? Con enviarme unas líneas hubiera bastado.

Explicó ella que no había tenido tiempo para escribir cartas. Los ataques acometieron al conde de repente, y siempre de noche. Para calmarlo era preciso buscar al actor principal de la absurda comedia, en seguida a toda costa, aunque para ello fuera preciso exponer su reputación. Además, lo hecho ¿qué importaba? La única persona que conocía su escapatoria era el cochero, viejo servidor del conde, tan discreto como una tumba.

—¿Cuánto tiempo hace que se le presentan esos ataques?—inquirió mi maestro.

Juana relató su historia con la ansiedad patética de una mujer que ha guardado en su corazón demasiado tiempo odiados secretos y que por fin encuentra un alma humana a la que confiarse. Creo que casi se olvidó de mi presencia, pues yo me hallaba discretamente sentado aparte, separado de ellos por el gran cono de luz que proyectaba la lámpara velada por artística pantalla.

Los primeros síntomas de desequilibrio mental, según la dama explicó, se habían manifestado hacía dos años, súbitamente. Gradualmente había ido aumentando en frecuencia e intensidad. Durante los intervalos el conde de Verneuil andaba por el mundo como un hombre bueno y sano. Los ataques se presentaban de pronto, siempre por la noche, y su idea fija era la de haber muerto a Gastón de Nérac. Antes de que Paragot apareciera le duraban los tres días, hasta que por sí solos desaparecían, dejando al paciente en una gran postración física. Cuando la dama me encontró gozando de la primavera frente al Hotel Bristol, una idea extravagante la asaltó de pronto: ¿podría la confrontación del conde con Gastón de Nérac curar a aquél de su locura? Al presentarse el siguiente ataque fué volando en busca de Paragot, lo llevó junto al lecho del enfermo y obtuvo, en efecto, un resultado mágico. Creyó entonces la curación definitiva; más quince días después se repitió el ataque, como se repitió otra y otra vez y como se había repetido ahora.

—Es muy caritativo de tu parte, Gastón, el haber venido—añadió con voz suave la condesa,—y debo rogarte que me perdones si te he dicho algo desagradable.

Paragot contestó en voz baja algo que no oí, y por un corto espacio sostuvieron los dos la conversación en el mismo tono. Comencé yo a sentirme somnoliento. Me levanté de un salto, a tiempo de oír a Juana:

—¿Por qué tocaste aquel odioso pasaje de Orfeo en los Infiernos?

—Para ver si lo reconocías. Algún demonio burlón me lo inspiró. Fué la última música que tú y yo oímos juntos... La orquesta lo tocaba en el jardín la noche en que nos prometimos oficialmente.

—¡Por Dios!... ¡Por Dios!...—exclamó Juana llevándose las manos al rostro.

Ahora sabía yo por qué había protestado la dama en Aix-les-Bains contra la alegre musiquilla. Lo cual me resultaba interesante y me hacía comprender que la musiquilla hubiera vibrado horriblemente en sus nervios en tensión.

Separó la dama con viveza las manos de la cara y miró de frente a Paragot.

—¿Por qué, Gastón... por qué hiciste aquello?

Se levantó él con ademán suplicante; había en sus ojos una mirada interrogadora. Durante toda la extraña escena no había sido Paragot mi maestro, sino Gastón de Nérac, a quien yo no conocía. Su conversación pintoresca y extraña, su simpático aspecto de vagabundo habíanlo abandonado. Una intensa palidez, delatora de repentina indisposición, alteró las facciones de Paragot. Yo me alarmé. Corrí a su lado.

—Maestro... debemos tomar un coche. ¿Tiene usted algún dinero?

—Sí—me respondió débilmente,—vámonos a casa.

—Pero ¿estás enfermo? ¡Te has vuelto más pálido que un muerto!—exclamó Juana, sobresaltada.

—No he comido más que hierbas... bajo la forma líquida del ajenjo—le contestó mi maestro con una de las salidas propias de Paragot.—¿Qué más da? Es preferible una comida de hierbas cuando el amor...

—¡Ah, el señor no se ha marchado todavía!—exclamó la enfermera entrando precipitadamente en la habitación.—El señor conde me ha pedido que le entregara esto al señor.

Le entregó una carta.

—El señor conde me hizo que abriera su cofrecillo reservado—añadió dirigiéndose a la condesa y como disculpándose.

La enfermera abandonó la habitación. Paragot permaneció en pie dando vueltas a la carta entre los dedos. Juana le concedió permiso para abrirla. Podía ser algo importante. Paragot sacó de dentro del sobre medio pliegueciIlo de papel. Lo miró, avanzó penosamente un paso hacia la puerta y cayó de bruces contra la alfombra, presa de una convulsión.

Juana lanzó un breve grito de espanto e imitándome se puso de rodillas junto a él. Paragot se había desmayado. El no haber comido, el abuso del alcohol, el tremendo esfuerzo de voluntad hecho para dominar su embriaguez, la tensión nerviosa de la entrevista, le faltaba solo la conmoción causada por la carta para que cayera en él. Le colocamos la cabeza sobre unos cojimes y le desabrochamos el cuello.

—¿Qué haremos?—murmuró la dama.

—Llamaré a la enfermera que está en el cuarto del señor conde.

—Ella sabrá qué hacer—dijo Juana llena de confianza.

Fuí al cuarto del conde, abrí la puerta e hice una seña a la enfermera. Miró ella a su enfermo, que dormía, y se reunió conmigo en el pasillo. Después de una breve explicación mía fué a buscar agua, y un frasco de sales y regresó conmigo al salón. Era aquélla noche de grandes sorpresas. El Quartier la hubiera calificado de abracadabrante y no hubiese andado muy equivocado. Dijérase que se respiraba un ambiente de brujería. Presentíalo yo así cuando detrás de la enfermera atravesé el umbral de la puerta. Presumía algo extraño, algún desenlace extravagante. En la atmósfera de aquellos a quienes amaba era yo en aquella época tan sensible como un barómetro.

Continuaba aun allí Paragot como muerto, con la peluda cabeza desgreñada encima de los cojines de seda; pero Juana arrodillada, inclinábase en medio del cono de luz que proyectaba la lámpara y leía, entreabiertos los labios y pálido el rostro, el pliegueciIlo de papel. Cuando entramos se volvió hacia mí: la expresión de sus ojos azules era fría y dura. La enfermera se inclinó sobre mi maestro.

Juana tendió los brazos hacia mí.

—Lea usted—dijo; y era su voz áspera, sin el menor matiz argentino.

Tomé, sin saber qué pensar, el papel de entre sus manos.

Por qué me mostró aquello a mí, al estudiantillo de pintor, hijo del arroyo, de cara gordinfiona y tipo vulgar, no lo pude comprender ni aun después de haber luchado contra las indecisiones del corazón y del pensamiento de las mujeres. Pero la experiencia me ha enseñado que los seres humanos, de cualquier sexo que sean, hacen cosas sorprendentes en los momentos de desconcierto espiritual.

En aquel momento era yo únicamente un ser humano a quien introducía en lo más sagrado e íntimo de su vida... el único quizás en el mundo a quien había ella otorgado tal privilegio. Juana tenía destrozada el alma. Un instinto irresistible me impulsaba a tomar parte en su pena.

Me ordenó que leyera. Yo no tenía sino diez y nueve años. Si me hubiese ordenado que bebiera vinagre o que me dejara tragar por un cocodrilo, lo hubiera hecho igualmente. Leí.

La dirección de la carta era la de Eaton Square; la fecha, veinte de junio... de trece años antes. El texto, el que sigue

"Mediante aceptación de la cantidad de diez mil libras esterlinas, yo, el abajo firmante, Gastón de Nérac, prometo y juro desde este momento no sostener relación alguna de palabra o por escrito con miss Juana Rushworth en el espacio de dos años, o sea hasta la media noche del veinte de junio de mil ochocientos... En caso de que miss Juana Rushworth se casara durante este tiempo, juro solemnemente por mi honor de caballero no dar, mientras yo viva, por mi propia voluntad, ningún paso para sostener ninguna comunicación con ella y caso de que las circunstancias nos obliguen a vernos, a no hacerle conocer por ninguna razón los términos de este convenio, al cual me obligo tanto espiritual como materialmente.

Gastón de Nérac."

Mi inexperto y joven cerebro necesitó algunos minutos para darse clara cuenta del significado de aquel extraño compromiso. Cuando me hice cargo de él, miré fijamente, de veras desconcertado, a Juana.

La enfermera con la diligencia propia de las de su profesión, corrió las cortinas y abrió los balcones de par en par.

—Es solo un desmayo. Pronto volverá en sí.

Volvió al lado de Paragot. Juana y

M.E.C.D. 2016

Los Estudiantes de Valladolid Usan la Clásica Vestimenta

LA ESPAÑA DE HOY

¡Los Pobres Locos Gallegos!

POR MANUEL AZNAR

Fuísteis, ¡oh pobres locos gallegos!, arrancados de vuestro hogar, desahuciados de vuestro rincón familiar, porque la ley de los que creemos ser cuerdos exigía un sufrimiento más en vuestros cuerpos, una amargura más en vuestras torturadas almas, una llaga más en la melancolía de vuestro corazón. Pero, ¿qué importa el corazón de los locos, el alma de los locos, el cuerpo de los locos? ¡Que viva la cordura!

Vosotros, locos que dibujáis en vuestra faz una sonrisa triste, como suelen ser las sonrisas mezcladas de lágrimas, locos eternamente sonrientes y eternamente lúgubres, esfinges de sabe Dios qué secretos abismáticos, resignadas muecas de sabe el Cielo qué dolor, último residuo y zumo, última gota de las torturas que va destilando la vida impía, os vísteis convertidos en espectáculo callejero: vuestra sonrisa fué, por unas horas, incentivo a la curiosidad divertida de los sensatos, de los cuerdos: ¡y bien! ¿qué importa una lágrima en los ojos de un loco, ni un rictus en sus labios? ¡Que viva la cordura!

También vosotros, pobrecitos locos gallegos de alguna tragedia de amor—"¡la gente del pueblo tiene su corazoncito!"—, que miráis hacia el infinito azul como si con vuestros ojos profundos quisiérais arrebatar, rescatar de la entraña de los cielos, del mar, de los vientos o del misterio la felicidad perdida, la ilusión rota, la esperanza trocada en dolor; los que vivís como en perpetuo éxtasis, mudos en vosotros mismos, encadenada la cabeza a vuestro pecho, haciendo exclamar a las gentes... "¡el pobre idiota!", y tenéis siempre encendida vuestra alma como una lámpara, esperando lo desesperante, soñando con quimeras que se forman en los amaneceres y se desvanecen en el crepúsculo de la tarde: vosotros fuísteis, pobres obsesos de amores imposibles, un pequeño episodio en el goce y en la risa de los que han aprendido a no volverse locos por motivos de amor, de los que son, acaso, para siempre, incapaces de amar, de los equilibrados, de los cuerdos que tienen el corazón seco. Pero ¿qué importa el amor de un loco? ¡Que viva la cordura!

Y lo mismo vosotros, locos esqueléticos, exhaustos a fuerza de terrores, de pesadillas, de sentiros heridos, perseguidos, alanceados, ensangrentados, muertos; locos trémulos, locos angustiados, locos espantosos.... ¿Qué importan vuestros temblores, vuestras angustias, vuestros espantos, vuestras heridas, vuestras pesadillas y vuestro terror? Pasad, pasad en vuestra jaula, en vuestro camión: pasad pronto, que la sociedad es muy cuerda, y no quiere que vuestra visión interrumpa los oficios y deleites de nuestra vida. ¡Que viva la cordura!

Si acaso, deteneos un momento vosotros, locos megalómanos, locos de manía de grandeza; tú, Neptuno; tú, Napoleón; tú, Júpiter; tú, Padre Eterno; veamos, veamos: haced algunas gesticulaciones. Reiremos un momento: luego, seguid la ruta de vuestros crueles destinos. ¡Que viva la cordura!

¡Oh, pobrecitos locos gallegos! No podríais, no podríais comprenderlo nunca: no, no: estáis locos: sería inútil que nosotros os explicásemos por qué os arrancaron de vuestro hogar, por qué os desahuciaron de vuestro rincón familiar: de aquel rinconcito en donde vuestra mente sin razón, o vuestra imaginación, quizás, se había acostumbrado a un trozo de cielo, a un ave que cantaba a la misma hora todas las mañanas, al rayo de luz que todos los días os llegaba con la misma salutación, a un silencio hecho por vosotros mismos, a un ritmo de vida que ya habrais aprendido a sentir, cerca de la carne triste, como si llevara el compás de vuestro corazón. Vosotros no podeis pensar sino disparates, no podeis, razonar, no podeis investigar: todo os está vedado: pero si fuérais capaces de entenderme, yo, miembro de la gran sociedad de los cuerdos, os explicaría las razones que había para vuestro tránsito a otros mundos: puesto que para vosotros, ese tránsito de "La Benéfica" a Mazorra debe ser casi un viaje entre misterios, un viaje infinito. Los cuerdos tenemos muchos fueros; necesitamos moldear el mundo según nuestra conciencia y nuestro criterio: vosotros no sabeis lo que es conciencia ni lo que es criterio: esas cosas son demasiado serias para unos pobrecitos locos. Tenéis que resignaros: será inútil que griteis, que os desespereis, que alzeis al Cielo los brazos escuálidos; en eso reside, precisamente, vuestra locura: en no daros cuenta de las obligaciones que incumben a los cuerdos. Yo os explicaría muchas cosas más: pero, ¿para qué? ¿Qué vais a sacar en limpio de todo ello, si no sois más que unos pobrecitos locos gallegos? Ya fuísteis espectáculo, ya fuísteis divertimiento y curiosidad nuestra durante unas horas. Era necesario. Si sufrísteis, ¿qué le vamas a hacer? ¿Ni qué importa vuestro sufrimiento? Por encima de todas las cosas: ¡que viva la cordura! Después de todo, no sois más que... ¡¡unos pobrecitos locos gallegos!! !Que viva, que viva, que viva la cordura!

REGRESA A MADRID LA COMISION ESPAÑOLA QUE TIENE A SU CARGO LAS NEGOCIACIONES RESPECTO A TANGER

Los elementos intelectuales de todos los partidos políticos se proponen sostener la candidatura de Narciso Alonso Cortés para académico de la Lengua, frente a la de Alcalá Zamora

HA DESAPARECIDO LA EPIDEMIA DE TIFUS EN AVILES

En vista de la mejoría del estado sanitario se ha dado la orden de que desaparezca el cordón sanitario establecido, para evitar la propagación del mal a otras localidades

FIESTAS EN HONOR DE BEETHOVEN EN ESPAÑA

MADRID, marzo 27. UP.—Se han celebrado numerosos festivales en Madrid y provincias con motivo de la muerte de Beethoven y en una de las fiestas se expuso una cabeza del compositor que esculpió Víctor Macho, a la que puso por lema "El Coloso".

EL CUPO ECONOMICO DE NAVARRA

MADRID, marzo 27. UP.—En breve comenzarán las negociaciones entre la Diputación Provincial de Navarra y los técnicos del departamento de Hacienda para modificar el cupo económico de esa provincia.

LA BEATIFICACION DEL PADRE NICANOR ASCANIO

MADRID, marzo 27. UP.—El Infante Don Fernando, el ministro de Gracia y Justicia y el Obispo de Madrid se trasladaron a Villarejo de Salvanes para asistir a la terminación de las fiestas de beatificación del Padre Nicanor Ascanio.

EL DESCENDIENTE DEL CONQUISTADOR DE CHILE

MADRID, marzo 27. UP.—El ministro plenipotenciario de Chile ha ofrecido una comida íntima al coronel español señor Valdivia, descendiente del Conquistador de Chile, entregándole después las insignias de la Condecoración del Mérito que le ha concedida el Gobierno de Santiago.

EL CENTENARIO DE SAN FRANCISCO

OVIEDO, marzo 27. UP.—En esta población se ha celebrado con gran éxito la primera velada conmemorativa del centenario de San Francisco.

LA LABOR DE LOS ESPAÑOLES EN HISPANOAMERICA

MADRID, marzo 27. UP.—La Sección de Estudios Americanistas de la Universidad de Valladolid viene realizando un ciclo de conferencias sobre temas americanos.

El señor Castrillo acaba de dar una en que ha puesto de relieve una vez más la intensa labor patriótica de los emigrantes españoles, semilla cuyo conocimiento sembró una prosperidad que se extiende a toda España.

Castrillo dará análogas conferencias en otras Universidades, terminando en la de Sevilla, coincidiendo con la Exposició nIbero-Americana.

En la conferencia presentóle el presidente de la Sección don Camilo Barcia, elogiando la labor de la prensa siempre atenta a nas manifestaciones y actividad española.

Castrillo desenvolvió en la conferencia la aportación de los indianos, acompañando proyecciones y escuchando comentarios de admiración hacia la benemérita actuación de los emigrados de América.

LA COMISION ESPAÑOLA DE LAS NEGOCIACIONES DE TANGER VA A MADRID

MADRID, marzo 27. (Informaciones). Son esperados en esta Corte los señores Aguirre de Cárcer y Espinosa, que forman la comisión que tiene a su cargo las negociaciones sobre el problema de Tánger.

Dícese que el viaje obedece al deseo de entregar al Gobierno las notas que referente a dichas negociaciones envía el Embajador de España en París, señor Quiñones de León.

LA VESTIMENTA DE LA CLASICA ESTUDIANTINA EN VALLADOLID

MADRID, marzo 27. (Informaciones). El ministro de Instrucción Pública y Bellas Artes ha concedido la petición hecha por los estudiantes de Valladolid de poder usar nuevamente la vestimenta de la clásica estudiantina, con el adimento de la boina por prenda de cabeza.

EL REPRESENTANTE DIPLOMATI DOMINICO EN ESPAÑA

MADRID, marzo 27. (Informaciones). Ha llegado a esta corte el señor Félix Meifa, antiguo director de Lotería en Santo Domingo, recientemente nombrado para el cargo de ministro plenipotenciario de aquella República ante la Corona de España.

LA CANDIDATURA DE ALONSO CORTES POR LA ACADEMIA DE LA LENGUA

VALLADOLID, marzo 27. (Informaciones). Los elementos intelectuales de todos los partidos políticos se proponen sostener la candidatura de don Narciso Alonso Cortés, para académico de la lengua, frente a la de Alcalá Zamora, que insiste en luchar para las próximas elecciones. Dícese que Ayana no pretende dicho puesto.

LA SALUD PUBLICA EN AVILES

MADRID, marzo 27. (Informaciones). El ministro de la Gobernación, que por existir en Avilés una epidemia de tifus había ordenado la suspensión de las fiestas de carnaval en dicha ciudad, ha ordenado, en vista de la desaparición de la epidemia, que se levante el cordón sanitario establecido para impedir la propagación del mal.

PROGRESA NOTABLEMENTE LA PREVISION EN ESPAÑA

MADRID, marzo 27.— (Prensa Aliada).— Al cumplirse el décimonoveno aniversario de la promulgación de la ley fundacional del Instituto Nacional de Previsión de España, ha dado éste a conocer las siguientes cifras expresivas de los afiliados en los seguros que tiene establecidos:

Libertad subsidiada, 153,889 titulares; Seguro infantil, 386,162, con 5,507 Mutualidades; Retiro obrero obligatorio, 2,453,215; Régimen de mejoras, 13,782.

Los beneficios que el Instituto va anticipando son muy importantes. Comprenden estos conceptos:

Pagado por dotes infantiles, pesetas: 321.547.07; Pensiones de libertad subsidiada, 923.626.58; pensiones de invalidez, 21.115.13; Subsidios de maternidad, 1,147.900; Pagado a los afiliados al retiro obrero obligatorio que han cumplido los sesenta y cinco años de 1922 a 1924, 1,319,150 pesetas.

El Consejo del Instituto, además, acaba de acordar el reparto de una bonificación de 400 pesetas a cada uno de los afiliados que han cumplido los sesenta y cinco años en 1925 y vivan en el día de hoy.

EN ESTE MES SERAN FIRMADOS POR EL REY LOS NOMBRAMIENTOS DE LOS 36 SENADORES VITALICIOS DESIGNADOS

Impresiones de la situación política española, en relación con la proyectada Asamblea Nacional y la posible fórmula para sustituirla, que son trasmitidas desde Hendaya (Francia)

MADRID, Marzo 27, (Informaciones). En los círculos políticos de esta Corte se asegura que en este mes serán firmados por el Rey Alfonso los nombramientos ya acordados de los 36 senadores vitalicios, dispuestos para cubrir las vacantes que existen en la Alta Cámara.

Créese que entre los nombrados se hallan los ministros de Gobernación y Hacienda, general Martínez Anido y señor Calvo Sotelo, respectivamente.

LA SITUACION POLITICA EN MADRID

HENDAYA, Frontera Franco española, Marzo 27 (UP). Las últimas noticias que se han recibido de España no contienen ninguna declaración oficial que induzca a creer que el marqués de Estella haya abandonado definitivamente el proyecto de Asamblea Nacional. Ni los centros oficiales ni nadie habla de ello, pero algunos políticos señalan signos que alejan la posibilidad de que llegue a realizarse.

Se dice que con el cambio, el general Primo de Rivera daría una prueba más de su ductibilidad de carácter y de su arte de acomodarse a las circunstancias, condición que le reconocen algunos adversarios, quienes dicen que lo práctica como el profesional más ducho en la política.

Caso de que se confirmara el abandono del proyecto, los observadores recalcan que el dilema consistiría en considerar la dictadura como un régimen definitivo e indefinido de la monarquía o, por el contrario, en ir directamente al restablecimiento de la Constitución, preparando la convocatoria del Parlamento. La solución que se cotiza más en alto entre los exdirigentes del antiguo régimen es esta última, pero los imparciales se preguntan todavía si la resistencia de Don Alfonso a facilitar a Primo de Rivera la convocatoria de la Asamblea responde al propósito de volver a la normalidad constitucional o quizá colocarse aún más a la derecha que Estella, manteniendo indefinidamente la dictadura, quedándose con las manos libres para continuarla con o sin Estella".

Nadie se ha aventurado a responder a esto, pero algunos insinúan la fórmula intermedia, que consistiría en dejar que se hable de la convocatoria de las Cortes, evitando así que se adopten actitudes francamente hóstiles a la monarquía, con el fin de ganar tiempo. Los que así piensan enlazan esto con el hecho significativo de que el señor Sánchez Guerra, que se preparaba a emigrar si Don Alfonso firmaba el decreto ha suspendido el viaje y continúa en Madrid con la misma actitud de paciente silencioso.

LOS GOBIERNOS TIENEN DERECHO A FORMAR EL PENSAMIENTO COLECTIVO DE LA NACION

MADRID, Marzo 27. (AP). Comentando el discurso que pronunció ayer el general Primo de Rivera en la sesión de clausura de la Conferencia Nacional del Libro, el periódico "El Debate" dice:

"Comienza a manifestarse en los estados modernos la preocupación de modelar la conciencia de los súbditos. No puede dudarse que los Gobiernos tienen derecho a procurar que se forme el pensamiento colectivo conforme a ciertos principios. Promover la mayor difusión de esos principios entre el pueblo es parte de la educación ciudadana y un acto de gobierno trascendental y por consiguiente un elemento de paz social y de robustez de la constitución política.

'Pero esta delicada labor ha de realizarse sin apelar el Gobierno a ningún género de violencia, porque la violencia no es la forma y el imperio de las almas está cerrado a todos los medios coercitivos del poder civil.

"Que el general Primo de Rivera se ha percatado de la misión que incumbe a los gobernantes en este orden de cosas lo demuestran las palabras que pronunció ayer. Contribuir de modo directo y eficaz a la formación de la conciencia nacional es un deber para todos. La obra es poco brillante en apariencia, pero resulta, si embargo, la más adecuada para crear un culto durable al sentido patriótico".

SE HACEN GRANDES PREPARATIVOS PARA LAS TRADICIONALES FIESTAS DE LA SEMANA SANTA, EN SEVILLA

Relación de los individuos que han resultado favorecidos con las becas de reeducación de Inválidos del Trabajo, mediante el concurso anunciado en la "Gaceta de Madrid"

NUEVO CATEDRATICO DE PALEOGRAFIA EN COMPOSTELA

Homenaje de simpatía al segundo sub-gobernador del Banco de España.—Banquete a la Infanta doña Paz, celebrado en París. Nuevo ministro español en Praga. Gran Cruz al señor Tintoré

SEVILLA, marzo 27. (AP).—Se hacen grandes preparativos para la Semana Santa, cuyas festividades se espera que estén concurridísimas, habiéndose recibido ya numerosas demandas de alojamiento.

Se tiene entendido que vendrán diversas caravanas de turistas.

Una numerosa comisión irá a Madrid para dar las gracias al Gobierno por cuanto hace en favor de la ciudad, que está tomando un enorme incremento en los últimos tiempos, merced al apoyo oficial.

INGENIEROS ESPAÑOLES CONDECORADOS

MADRID, marzo 27. (Prensa Aliada).—El Gobierno francés acaba de conceder diversas distinciones honoríficas a técnicos forestales de varios países con ocasión del centenario de la fundación de la Escuela Forestal de Nancy.

Entre los agraciados están don Miguel del Campo, presidente del Consejo Forestal de Ingenieros de la Real Casa de España, a quien se ha otorgado la cruz de comendador de la Orden del Mérito Agrícola, y los ingenieros de Montes españoles, don Ezequiel González y don Jesús Ugarte, ex-profesor y profesor, respectivamente, de Selvicultura de la Escuela de Montes, nombrados caballeros de la misma Orden.

PREFERENCIA DE LOS RETIRADOS MILITARES PARA OCUPAR DESTINOS CIVILES

MADRID, marzo 27. — (Informaciones).—Se ha publicado una real orden disponiendo que la preferencia legal existente a favor de los retirados de la Guardia Civil se considere extendida a todos los retirados del Ejérciot para ocupar destinos civiles.

Esta preferencia podrán disfrutarla los individuos de clases pasivas que no hubieren alcanzado en el Ejército el grado de capitán.

En consecuencia, centenares de cesantes civiles que se hallaban en los escalafones de excedentes y en expectación de destino verán ahora transcurrir largo tiempo sin poder ocupar plaza alguna, hasta que sean colocados los militares retirados a quienes favorece la nueva disposición.

BECAS PARA INVALIDOS DEL TRABAJO

MADRID, marzo 27. (Prensa Aliada).—En el concurso de becas de reeducación para inválidos del trabajo, anunciado en la "Gaceta Oficial" del 2 de diciembre de 1926, han resultado favorecidos los solicitantes Francisco Alvarez Vuelta, de San Miguel de Laciana (León);) Francisco Rustarazo Pérez, de La Carolina (Jaén); Julián Guerra Saugán, de Sotilla de la Adrada (Avila); Miguel Tomás Carre, de Palencia; Agustín Dueñas Pastor, de Puertollano; Francisco García Rivero, de Cáceres; Antonio Alonso del Amo, de Guadalajara; Casimiro Alvarez Delgado, de Aldea Real (Segovia); José Chidurza Egana, de Bilbao, y Antonio Barbón García, de Oviedo.

La beca concedida por la Cámara de la Industria de Madrid ha sido adjudicada a Germán Muñoz Martín, natural de la Corte.

NUEVO CATEDRATICO DE PALEOGRAFIA EN LA UNIVERSIDAD COMPOSTELANA

MADRID, marzo 27. (Prensa Aliada).—El tribunal calificador de los ejercicios de oposición a la cátedra de Paleografía y Diplomática de la Facultad de Historia de la Universidad de Santiago de Compostela ha votado al joven doctor en Filosofía y Letras, don Mariano Usón y Sesé.

El nuevo catedrático, que ha pertenecido ya al profesorado normal, y que, pensionado por la Junta de Ampliación de Estatutos, ha asistido a varios cursos en la Soborna de París, se consagró desde estudiante a los estudios históricos, en los que es una autoridad reconocida por todos y ha escrito varias obras, publicadas unas e inéditas otras, entre las que pueden citarse La Caída de los templarios en Aragón, El concepto de la Historia en Luis Vives, Estudio paleográfico y diplomático de los documentos reales de Huesca, La región natural de los Monegros, tesis doctoral que le valió el premio extraordinario en el curso de 1922, y otras muchas.

BANQUETE EN HONOR DE LA INFANTA DOÑA PAZ EN PARIS

PARIS, marzo 27. (UP). La señora Wilde, ilustre dama argentina, ha dado un banquete en honor de la Infanta Doña Paz, tía del Rey Alfonso de España, y de su esposo el príncipe Luis Fernando de Baviera, de paso en esta capital.

Asistieron a la fiesta, que resultó muy solemne, los embajadores de España y la Argentina y sus respectivos personales.

HOMENAJE AL SEGUNDO SUBGOBERNADOR DEL BANCO DE ESPAÑA

MADRID, marzo 27. (Informaciones).—Los empleados del Banco de España hicieron hoy objeto de una viva y resonante manifestación de simpatía, con motivo de la toma de posesión de su nuevo cargo de segundo sub-gobernador de dicha institución bancaria, a don Javier Marteos Montalvo, antiguo jefe de operaciones de aquella casa, que goza la general estimación de sus compañeros y subalternos.

Estas manifestaciones de simpatía afectuosa comenzaron a producirse desde que el real decreto nombrando al señor Mateos apareció en la "Gaceta Oficial", días pasados.

LOS TEMPORALES EN OVIEDO

OVIEDO, marzo 27. (Informaciones).—La persistencia de los temporales que se padecen este invierno en toda la región ha originado una nueva interrupcción en la carretera de Pola de Allende. En toda la comarca son ya grandes los perjuicios causados por estos temporales.

EL NUEVO MINISTRO ESPAÑOL EN PRAGA

MADRID, marzo 27. (Informaciones).—El nuevo ministro de España en Praga, don Joaquín Ezpeleta, ha marchado a posesionarse de aquella legación, después de cumplimentar al Rey Alfonso.

LA GRAN CRUZ DEL MERITO MILITAR AL SR. TINTORE

BARCELONA, marzo 27. (Informaciones).—Los elementos comerciales de esta capital ofrecieron un banquete-homenaje al concejal Tintoré Caballero, gerente de la Compañía Trasatlántica, a quien acaba de concedérsele la gran cruz del Mérito Militar.

DOS VIBRANTES DISCURSOS, PLENOS....

VIENE DE LA ULTIMA PAGINA, DE LA PRIMERA SECCION.

reprochable en quien, desde su más temprana edad, hubiese luchado por un programa de regeneración y de engrandecimiento nacional. Sería, en cierto modo, desertar la bandera que se hubiese jurado mantener. En semejante condiciones yo declaro que no podría dignamente rechazar la reelección; pero de ir a ella, tendría que ser con el mismo programa anterior, sin quitarle ni añadirle nada absolutamente y para someterme libremente, sin violencias ni exclusivismos, como ha sido mi gobierno hasta ahora, al juicio libérrimo de mis conciudadanos, al plebiscito amplio de mis compatriotas que decidirían en definitiva si estimaban conveniente para nuestra sociedad el que continuara rigiendo sus destinos dentro de los moldes que he mantenido hasta aquí y que declaro que no variaré en lo futuro. Si la Constitución Nacional fuése modificada en el sentido de prorrogar los poderes y esta modificación se hiciera por quienes tienen potestad constitucional para ello y con sujeción estricta a las leyes, yo acataría y mantendría las resoluciones estimándolo como un deber y aunque privada y prudentemente le pudiera hacer algunas observaciones a mis amigos o dar un consejo, dejaría al Poder Legislativo las facultades completas que le confieren las leyes. En cualquier caso quiero declarar y repetir que el orden público será mantenido a todo trance. Ningún ciudadano tiene derecho a protestar de manera violenta contra las leyes preestablecidas o que se establezcan de conformidad con las disposiciones legales si se mantienen abiertas las vías a toda discusión, si la prensa es libre, si la tribuna no se veda a la propaganda y si el Poder Legislativo se mantiene dentro de sus funciones privativas.

Cualquier protesta violenta en estos casos es sediciosa y en semejante caso en tanto yo esté al frente del Poder Ejecutivo, mantendré a toda costa el respeto a la majestad augusta de las leyes. Cada ciudadano tiene el derecho de oponerse a la adopción de una ley, pero aceptada por la mayoría está obligado a acatarla sin otro recurso que luchar dentro de las vías legales y por la propaganda paciente y continuada por su derogación. Aun en estos casos la oposición debe ser razonada y no pasional, debe hablarse al entendimiento no al corazón, debe convercerse y no apelar al insulto y a la diatriba. En tanto se hallan de par en par abiertas las puertas al razonamiento y la persuasión es un crimen de lesa patria desatar sobre ella los furores terribles de las eumenides. Las obras públicas se han iniciado en gran escala y se llevan adelante con entusiasmo. La carretera central es ya un comienzo de realidad y en la capital, el suntuoso Capitolio dejará en ella, como el Partenón en Atenas, el templo más suntuoso de la América Latina a la libertad. La limitación de la zafra a cuatro millones y medio de toneladas de azúcar ha sido una medida necesaria y salvadora lo mismo para los dueños de centrales que para los colonos, salvo algunos detalles insignificantes e inevitables de aplicación. Si no se hubiese adoptado la medida, la zafra se hubiese vendido a dos centavos por libra de azúcar a un precio inferior. Esto hubiese representado en toneladas de 2 mil libras cuarenta pesos por tonelada, haciendo este precio un millón de toneladas más que las autorizadas; hubiera producido al país doscientos veinte millones de dolares; vendiendo los cuatro millones y medio de toneladas alrededor de tres centavos por libra, o sea a sesenta pesos la tonelada, la cosecha de cuatro millones y medio de toneladas representará para los productores doscientos setenta millones de dólares o sean cincuenta millones de dólares de beneficio, sin contar la reserva en los campos de un millón de toneladas que podrían conservarse sin pérdida ninguna porque si algunas plantaciones pueden sufrir el rendimiento de las otras sin casi gasto alguno de cultivo compensaría con creces la pérdida. Yo me permito sugerir la idea ya expresada por otras personas que una parte de estas cañas podrían emplearse quizás para la fabricación de alcohol. De todos modos, señores, debemos ver con fe el porvenir y tener la seguridad de que nuestra Patria, por la doble ventaja de la fertilidad de su suelo y de su posición geográfica, tiene asegurado un período de bienestar y de riqueza.

Los tratados comerciales no se abandonan; son objeto de la atención y de la solicitud del Gobierno. El que se pretende concertar con España está bastante adelantado y conforme a las esperanzas abrigadas por los elementos productores de esta provincia esperamos abra un amplísimo comercio para la producción de nuestro tabaco incomparable. Todos ustedes saben que yo antes de ser Presidente he sido cultivador y comerciante y muy especialmente comerciante de tabaco. Conozco las posibilidades comerciales y las necesidades de este artículo genuinamente cubano. Por lo tanto tengo el conocimiento indispensable para estimular su prosperidad que tan íntimamente está ligada a la prosperidad de esta simpática y patriótica provincia; ella por la producción de su rica hoja ha hecho más conocida a nuestra Patria en el mundo entero que ninguna otra producción o propaganda. Marchemos, pues, señores, hacia el porvenir con todo el entusiasmo que inspiran las buenas causas y plena confianza en nuestras propias fuerzas y en las inagotables recursos que posee esta Patria bien amada. Robustézcase esa confianza con la prueba reiterada cada día de la incansable laboriosidad del cubano y el recuerdo de nuestra raza, porque no podemos olvidar jamás que descendemos de los hombres que descubrieron un mundo y que conquistaron un continente y de modo muy especial que somos los hermanos y los hijos de los que en estas mismas montañas, cuyas cumbres se contemplan próximas, asombraron al mundo con la invasión audaz proclamando la voluntad de nuestro pueblo de ser para siempre libre, independiente y soberano.

EL PASO DEL TREN PRESIDENCIAL

LA SALUD, 27 de marzo,—DIARIO.—Habana.—A las siete a. m. cruzó por este pueblo el tren presidencial asistiendo a la Estación del Ferrocarril significados elementos sociales y del Gobierno local, para saludar a los viajeros.

Artigas, Corresponsal.

CAÑAS, 27 de marzo.—DIARIO. —Habana.—En estos momentos, 7 y 38 a. m. acaba de pasar el tren presidencial. Los maestros autoridades locales, miembros de la prensa, empleados públicos y pueblo en general presenciaron el cruce del convoy, siendo vitoreado el General Machado.

Mesa, Corresponsal

PUERTA de GOLPE, 27 de marzo.—DIARIO.—Habana.— Son las 10 y 50 a. m.y acaba de pasar el tren presidencial. Numeroso público acudió a la Estación, dando vivas al Presidente de la República y a sus acompañantes. Entre aplausos y vítores el tren siguió su marcha.

Corresponsal.

PASO REAL DE SAN DIEGO, 27 de marzo.—DIARIO.—Habana.— 9 y 30 a. m. llega el tren presidencial, que conduce al General Machado y a su comitiva desde la Habana y Pinar del Río, para asistir a la fiesta del Soldado Distinguido.

Representaciones de todas las clases sociales, figurando en lugar preferente los niños de las escuelas públicas con sus profesores, concurrieron a la Estación del Ferrocarril, para dar la bienvenida al ilustre viajero.

El tren detuvo su marcha, y las niñas Raquel Zarragoitia y Berta Moreira y los niños Alfredo Orizondo e Ignacio Moret, obsequiaron al Presidente de la República con un precioso bouquet de flores naturales, en nombre de los niños de las escuelas públicas.

Entre vítores y explosiones de entusiasmo, continuó el tren su marcha.

Zarragoitia Corresponsal.

ARTEMISA 27 de marzo.—DIARIO.—Habana.—Con destino a Pinar del Río cruzó el tren presidencial por este pueblo a las siete y treinta de la mañana. El recibimiento fué ruidoso, asistiendo a la Estación un gran gentío. Las alumnas de la Escuela Superior arrojaron flores al Presidente. La niña Lulú Sotolongo dirigió una sentida salutación al Jefe del Estado, quien descendió del tren para estrechar la mano de cuantos se acercaron a saludarlo.

Vítores, voladores, saludos y aclamaciones diversas, despidieron al tren presidencial, haciéndose notar en este la nutrida representación del sexo bello y que dió realce a la fiesta.

Corresponsal.

GUANE, marzo 27.—DIARIO.—Habana.—Ayer salió una compacta legión cívica de ginetes y muchos numeros de la rural al mando de nuestro capitán José Díaz Girado. Para asistir a los festejos de Pinar del Río. Pernoctaron en San Juan y Martínez, y hoy a primera hora llegarán a dicha ciudad. Acaba de salir de esta un tren especial llevando con el mismo objeto un numeroso gentío, presidido por una comisión compuesta del Alcalde, Ayuntamiento en pleno, Cámara de Comercio, Directores de los diversos partidos políticos. Sabemos que dicha comisión estuvo en sesión permanente para tratar diversos problemas y necesidad urgentes a remediar y que afectan esta región Vueltabajera para hacer de todo ello una exposición detallada al señor Presidente de la República.

Bernardo Bomnin, Corresponsal

EL SEÑOR MINISTRO DE INSTRUCCION DE MEJICO LLEGARA MAÑANA

Como ya anunciamos en nuestra edición del viernes, mañana, en la tarde, llegará a la Habana el doctor José Manuel Puig Casaurang, secretario de Educación Pública y Bellas Artes en el Gabinete del presidente Calles, de México.

El doctor Puig viaja acompañado de su distinguida esposa a bordo del vapor "Río Pánuco", de la Ozean Lne. Se trata de una personalidad de intenso relieve intelectual en la vecina república. Sucesor al frente del Departamento de Educación Pública del dinámico reformador Vasconcelos, ha demostrado ser un brillante continuador de su obra en aquel enorme plan de revolución educativa.

Vinculado con lazos de cordial amistad con nuestro secretario de Instrucción Pública general José B. Alemán, el doctor Puig será su huésped por varios días, durante los cuales parece que dictará algunas conferencias en la Universidad y en el Círculo Médico.

Los doctores Gonzalo Chirino, José Manuel Carbonell, Fernando Sánchez de Fuentes y Ramiro Mañalich, amigos del doctor Puig, quien siempre ha sido pródigo en finezas para los intelectuales cubanos que han visitado a México últimamente, trabajan con empeñoso cuidado para proporcionarle una grata estancia entre nosotros al ilustre poeta y escritor mexicano.

EL VICEPRESIDENTE DAWES DE PESCA EN LA ISLA DE LAS PERLAS

PANAMA, marzo 27.—(AP).—El Vicepresidente Dawes y los miembros de su séquito salieron anoche para la Isla de las Perlas, en el Golfo de Panamá, para realizar una excursión de pesca.

El general Dawes fué huésped de honor en una recepción dada ayer por el ministro norte-americano, a la que asistieron importantes personajes de los círculos sociales y políticos del itsmo. El Presidente Chiari le dará mañana un banquete en su honor.

El martes hará una excursión en automóvil al interior acompañado por el Presidente Chiari y el Ministro de Hacienda, señor Morales. Visitarán distintos puntos, incluso algunas interesantes antigüedades que Mr. Dawes desea conocer.

APARICION DE UNA IMAGEN EN UNA VENTANA

HAZLETON, Estado de Pennsylvana, marzo 27.—(AP).—Esta población se conmovió hoy al saber de un "milagro' en una casa donde largas y fervientes oraciones impetraron del cielo una manifestación de la divinidad.

La residencia de Vitro Greco, en el número 569 de la calle Harrison, fué el teatro del "milagro' que causó una avalancha de creyentes y de simples curiosos hacia ella cuando se anunció en las iglesias ortodoxas griegas que hay en la ciudad. Todo el mundo quería ver la maravilla, estimándose que diez mil personas visitaron el edificio durante el día, algunos mostrándose convencidos, y otros escépticos.

El presunto milagro consiste en la aparición de una imagen en una ventana de la cocina de Greco.

La ventana es corriente, sin nada extraordinario, verde por su parte interior y blanca por la exterior. La imagen es visible de día, cuando se corre la cortina y el sol la atraviesa con sus rayos, aunque se le puede ver por el lado verde.

Aunque algunos sacerdotes bendijeron la tela y dijeron que efectivamente se trata de una manifestación extraordinaria, otros ofrecen dudas con respecto a la autenticidad u origen de la imagen.

MOVIMIENTO MARITIMO

NEW YORK, marzo 27. —Llegaron el Alfonso XIII de la Habana; el Ulua de la Habana: el Robert E. Lee, de la Habana; el August Thyssen, de Matanzas; el Nordamerika, de Santa Lucía.

PHILADELPHIA, marzo 27. —Llegó el Felix, de Manzanillo.

BALTIMORE, marzo 27. — Llegaron el Carrabulle, de Tarafa; el Hedrun de Antilla.

Salió el Cassimir, para Tarafa.

NEW ORLEANS, marzo 27. — Llegó el Princeton de la Habana. Salieron el Parismina para la Habana; el Muanamar para la Habana; el Rama par Cienfuegos: el Mandeville para Santiago; el Defacto para Tarafa.

DISPAROS CONTRA UN BODEGUERO, AYER, EN MARIANAO

A la policía y empleados del Ayuntamiento de S. Antonio de los Baños les deben 7 meses

Marianao, 27 de marzo. — DIARIO. — Habana. — El Alcalde del barrio del Cano, señor Emilio Rodríguez y Perera, denunció a la policía, que anoche como a las diez y media le fueron hecho dos disparos de revólver a Ceferino Montano, dueño de la bodega "El Sol de Oriente", situada en la calle de Independencia del citado barrio, sin que los proyectiles lo alcanzaran. Se ignora quien pueda haber sido el autor de esos disparos.

—En el centro de socorros el doctor Quadreny asistió de lesiones menos graves al menor Manuel Piedra y Rodríguez, de tres años de edad, vecino de San Faustino 8. Dichas heridas se las produjo casualmente en su domicilio.

El Corresponsal.

EMPLEADOS QUE NO COBRAN

San Antonio de los Baños, marzo 27. — DIARIO, Habana. — La policía y empleados del Ayuntamiento no cobran hace siete meses, tres de los cuales pertenecen al ejercicio pasado y cuadro al presente. La situación es insostenible para el comercio que los refacciona.

Los chinos celebrando el triunfo cantoneses lanzando voladores y quemando cohetes. Aun no se han repartido las casas para los damnificados del ciclón. Está muy retrasado el tendido de la carretera de la Guira.

PAQUETE CON DINERO PARA EL ROYAL BANK

Miranda, marzo 27. — DIARIO.—Habana. — Por el tren número 17 de la Habana, ha llegado esta tarde a la Oficina de Correos, un bulto conteniendo cinco paquetes de dinero, enviado a la Sucursal del Royal Bank, y remitido por la Tesorería General para la Compañía de Miranda.

BETANCOURT, Corresponsal.

HOMENAJE AL PRESIDENTE DEL AYUNTAMIENTO DE GUANABACOA

Guanabacoa marzo 27.— DIARIO, Habana. — Hoy tuvo efecto el almuerzo homenaje organizado en honor del señor Perfecto J. García, Presidente del Ayuntamiento de este término, verificándose en los manantiales de La Cotorra.

Los comensales eran doscientos cincuenta, ocupando la Presidencia el festejado, que tenía alrededor al concejal Juan F. Mora, en representación del Alcalde, y los señores José R. Cueto, Miguel A. Cisneros, doctores Emilio V. Valenzuela, Martínez Olana, Valido, Candela, Cardelle, Cristóbal de la Guardia y señores Juan Quesada, García Osuna, Manuel Mendiola, Domingo Caso, Claudio Conde, Plutarco Villalobos, Oscar Valera, Jorge Ortega, Conesa, Pérez, Valera, Miguel Pallarés, Manuel Villar, Mario Ruiz de Ugarrio, Javier Salas, J. Machado, José Mateu, doctor Miguel Ochoa, Francisco Calzadilla, Cruz Muñoz, Neyra, Rubio, Prieto, Ardois, Checa, Luaces y otros.

El menú fué exquisito, consumiendo los comensales el agua de los propios manantiales de La Cotorra.

El concejal señor Mora ofreció el homenaje en un sentido discurso. Hablaron después de los compañeros de periodismo Checa y Luaces, terminando el festejado con una oración de agradecimiento.

El Sexteto Kirman amenizó la fiesta con típicos sones.

CORTES, Corresponsal.

CONTRA EL MANIFIESTO ANTIREELECCIONISTA

(Por Telégrafos)

Santa Clara, marzo 27.— DIARIO DE LA MARINA, Habana.—El Comité de Defensa Nacional protesta patrióticamente del manifiesto contra la prórroga y la reelección.

La única salvación de la República es la continuación del general Machado en el Poder.

Dr. José A. Asencio.

DOS MILLONES DE PESOS DE AUMENTO A LOS FERROVIARIOS DE NUEVA YOR

NUEVA YORK, marzo 27.—(AP) Los cargadores y empleados de la estación del Ferrocarril Central de Nueva York recibirán dos millones de pesos más todos los años, en la forma de sueldos y jornales, a consecuencia del fallo dado hoy por la Junta de Arbitrajes de los Estados Unidos.

Esta ha decidido que se aumente en un seis por ciento los sueldos de los empleados referidos, que pedían un doce por ciento. La decisión sume a más de cien pesos anuales el promedio de salarios de aquellos, y tiene vigencia desde el 16 de marzo último.

BODA DE UN SPORTSMAN CUBANO EN BOSTON

BOSTON, marzo 27.—(AP).— Ayer tuvo lugar el matrimonio de Miss Mary Weld, hija de Mrs. Charles Goddadrd Weld, y de Mr. Sumner Pringree, de Ermita, Cuba, en la Iglesia de la Trinidad.

La novia, que goza prominencia en la sociedad, pertenece a varios clubs elegantes de esta ciudad, entre ellos el Chilton, Vicent and Junio League. R. Pingree, hijo de Mr. John H. Randolh, de la Habana, Cuba, sirvió en el ejército de los Estados Unidos durante la guerra mundial como segundo teniente agregado al 101 tren de municiones de la vigésima sexta división. Es miembro del Tennis and Racquet Club y del Havana Country Club.

Después del primero de Junio de 1927, los reciencasados establecerán su residencia en Hamilton, Cuba.

ULTIMA HORA

AGREDIDO A TIROS

En Cádiz y Cruz del Padre, en el Cerro, fué agredido esta madrugada el mestizo José Fernández Larrinaga, vecino de Universidad 18, por Oscar Puentes, quien le hizo varios disparos sin lograr herirlo.

El agresor emprendió la fuga, sin poder ser detenido.

Dice Larrinaga que la causa de la agresión fué un disgusto que surgió entre ambos durante un baile en Regla.

TRES ROBOS DENUNCIADOS ESTA MADRUGADA

DE $400

Constantino San Miguel Alvarez, que vive en Aguacate 73, piso 3º, denunció que al regresar del paseo de Carnaval halló violentada la puerta de su morada y un escaparate del que le fué substraída la cantidad de 400 pesos.

DE $200.00

Jaime Iliera Largute, de Aguiar 68, denunció que de su vivienda le sustrajeron 200 pesos, lo que notó al regresar ayer del Paseo.

DE PESOS 15

En Animas 112, domicilio de Julio Barbosa Hernández, también penetraron los rateros y se apropiaron de 15 pesos.

M.E.C.D. 2016