SECCION 1ª

EL TIEMPO
ESTADO DEL TIEMPO
LA NOTA DEL OBSERVATORIO
VEASE EN ESTA PAGINA

DIARIO DE LA MARINA

EDICION DE LA MAÑANA
INFORMACION CABLEGRAFICA MUNDIAL
POR NUESTROS HILOS DIRECTOS

SECCION 1ª

AÑO XCV.—NUM. 30. El periódico más antiguo de Cuba LA HABANA, DOMINGO 30 DE ENERO DE 1927.—SANTOS FELIX, HIPOLITO Y FELICIANO Acogido a la Franquicia Postal 48 PAGINAS.—10 CENTAVOS

MERMA DE MAS DE DIEZ MILLONES EN LOS DEPOSITOS

Doscientos cuatro millones se han girado por los bancos de Cuba en término de seis meses

DINERO GIRADO A ESPAÑA

Después de los Estados Unidos, es España, el país del mundo a donde se ha enviado más dinero

El señor Jefe de la Sección de la Moneda de la Secretaría de Hacienda ha rendido un voluminoso informe al Secretario del ramo doctor Hernández Cartaya en relación con el movimiento bancario durante el primer semestre del año próximo pasado basándose en los datos que periódicamente envían las instituciones y casas dedicadas a ese negocio.

El referido informe abarca no sólo el resumen de la ascendencia de los depósitos por distintos conceptos; el total de lo girado en ese tiempo sobre el extranjero; lo pagado en plaza por giros expedidos en el interior etc., sino también comparaciones de esas partidas con el movimiento del segundo semestre de 1925; juicios sobre las distintas diferencias existentes y recomendaciones para la implantación de nuevos servicios en relación con la materia que ya existen en otros países y que beneficiarían el crédito de nuestra Banca solvente y la seriedad de este Gobierno atento siempre a todo cuanto redunde en beneficio del procomún.

El doctor Hernández Cartaya ha leído ese trabajo y en fecha quizás no muy lejana se lleve a la práctica parte de lo indicado por el Jefe de la Moneda como necesidad muy sentida desde hace tiempo y en atención al clamor del pueblo que insistentemente lo reclama.

Del citado informe son los datos que seguidamente anotamos:

Bancos, Sucursales de los mismos y Casas Bancarias establecidas en la República: 175.

Total de depósitos en Cuentas Corrientes.	$150.338.754.78
Total de Depósitos en Cuentas de Ahorros..	39.168.851.04
Total en efectivo..	52.234.783.41

Comparadas las anteriores cifras con las del semestre anterior o sea el segundo de 1925 se nota una diferencia de más en el efectivo de los Bancos de $2.054.324.61 y en cambio de menos en los Depósitos de $11.249.398.45.

GIROS HECHOS POR LOS BANCOS SOBRE PLAZAS EXTRANJERAS

Por los datos acumulados aparece que los Bancos y Casas bancarias giraron al extranjero en el primer semestre del año natural de 1926 la respetable cantidad de $204.382.956.20 Moneda Oficial y que al compararlo con el semestre an-

Continúa en la página OCHO

HA VUELTO EL SR. LEOPOLDO ROMAÑACH A SU CATEDRA DE COLORIDO

En vista de la firme determinación de la opinión pública a asentir la separación del señor Leopoldo Romañach de su cátedra de colorido que había desempeñado por más de 25 años, negación que se manifestaba tanto por el descontento general, inclusive del señor Romañach quien negó su aceptación a un alto puesto de mayor categoría y sueldo, el general Alemán, Secretario de Instrucción Pública, ha propuesto al Jefe del Estado un Decreto por el que vuelve el señor Romañach a su antigua cátedra, nombrándose al señor Hernández Giro para ocupar la Dirección de Bellas Artes.

El puesto de director de la Academia de Pintura y Escultura de "San Alejandro" ha sido concedido al señor Armando Menocal.

Noble ejemplo este del señor Romañach: desecha los honores del elevado puesto y las ventajas de mayor remuneración prefiriendo volver a su modesto cargo de profesor de colorido, donde sabe que es insustituíble.

HOY ES ESPERADO EN ESTA CIUDAD EL ALCALDE DE N. YORK, Mr. WALKER

Mr. Walker, alcalde de New York

El Alcalde Municipal, señor Manuel Pereira, ha dispuesto ya todo lo conducente para recibir en la tarde de hoy, en el Palacio Municipal, al Alcalde de la ciudad de Nueva York, Mr. Walker, que viene a descansar varios días en la Habana.

Mr. Walker, cuando ya había sido electo para el alto cargo que hoy ocupa; pero sin haber tomado posesión del mismo, estuvo en nuestra capital, recibiendo tales agasajos, que prometió a nuestras autoridades volver a visitarnos en demostración de reconocimiento.

En cumplimiento, pues, de ese ofrecimiento, es que Mr. Walker, ya en pleno ejercicio de sus funciones, nos visita otra vez.

El antiguo palacio de los Capitanes generales será adornado con plantas y banderas, para dar digno recibimiento al distinguido huesped.

Se cumplirá la ceremonia de la entrega de la llave de la Ciudad a Mr. Walker por el propio señor Pereira y el presidente del Ayuntamiento, señor José Castillo.

Se espera que el Alcalde de New York llegue al Palacio Municipal sobre las tres de la tarde.

EL ALCALDE DE MIAMI

Según las informaciones oficiales recibidas ayer por el señor Manuel Pereira, está próxima también la llegada a la Habana del Mayor de la ciudad floridana de Miami, que desea pasar varios días de vacaciones en esta capital.

DECLARACIONES DE MR. BARRINGER

Los directores de la National Cash Register Co. serán recibidos hoy a las 10 por el Sr. Presidente

La anunciada recepción a los Directores de la National Cash Register que debió celebrar anoche en Palacio el señor Presidente de la República fué suspenddia para las diez de la mañana de hoy.

Ayer visitaron el Palacio, los miembros de la ya referida institución.

ESTA NOCHE REGRESARAN A LOS ESTADOS UNIDOS LOS EMPLEADOS DE LA NATIONAL CASH REGISTER

Durante todo el día de ayer los empleados de la National Cash Register Co. se dedicaron a hacer compras y visitar los monumentos y obras artísticas de nuestra capital. En las carreras de caballos se vió a gran número de turistas americanos que forman parte de la excursión del "Volendam".

En la mañana de ayer visitó al Central Hersshey el segundo contigente de los empleados de dicha Compañía, recibiendo toda clase de atenciones y quedando en extremo complacidos por la acogida que se les dispensó en el mencionado central.

También visitaron muchos turitas algunas dependencias del Palacio Presidencial, y en la mañana de hoy cumplimentarán al primer Magis-

Continúa en la página OCHO

CIEN CHOFERES DE LA HABANA HABLAN INGLES

Gracias a su conocimiento del idioma ofrecen atractivos grandes a los turistas que nos visitan

DECRECE EL TURISMO

Este año ha venido sólo un tercio del número de turistas que por esta fecha llegaron el año pasado

English Spoken (se habla inglés) parecen ser las dos palabras mágicas del comercio habanero durante esta época del turismo. Habla inglés el tendero que desea vender sus mantones y sus perfumes; habla inglés el vendedor callejero que ofrece toda suerte de zarandajas, desde "gobelinos" hasta collares y corbatas; habla inglés el limpia-botas, que a todo el que pasa a su lado con aire de turista le pregunta: ¿shine? y hablan inglés el rapazuelo y el mendigo, que siguen al turista con su travieso o melancólico: give me five cents.

Pero de todos los comerciantes, grandes y pequeños, de la Habana, el chofer es quien más necesita del inglés para atender a la clientela turística. El yanqui viene a ver la Habana y sus alrededores y no es cosa que haya de ir a pie por todas las calles de Dios hasta la Playa de Marianao y las Cuevas de Bellamar. Los zapatos del turista son los automóviles. Traer el propio automóvil de los Estados Unidos resulta caro y no más de veinte turistas lo traen en toda la estación. De allí que el inglés sea el segundo idioma obligado de los choferes, quienes ciceronean a los turistas en la Habana.

Continúa en la página SIETE

CONDECORACION AL MAGISTERIO

El Secretario de Instrucción Pública, General José B. Alemán, ha dispuesto que sean condecorados oficialmente todos los maestros que lleven 25 años en el ejercicio de la profesión. Para ello se fijará oportunamente el día en que habrán de concurrir a la Capital todos los maestros que reunan esa condición, quienes tendrán pagos todos los gastos que pueda ocasionar el traslado.

El Jefe del Estado será el encargado de colocar en el pecho de los venerables educadores la medalla de honor.

Se reunirán todas las fuerzas de mar y tierra para que desfilen ante los maestros condecorados, como expresión de reconocimiento y admiración y respeto.

Los niños de las escuelas públicas y privadas concurrirán también a la gran parada, con el fin de tomar tan cívico ejemplo de quienes han sacrificado la mayor parte de su vida en la sagrada misión de educar a la niñez cubana.

LA ALCANCIA DEL NIÑO

ENTRE las iniciativas que se propone desarrollar el DIARIO DE LA MARINA en el presente año de 1927, figura la de establecer la ALCANCIA DEL NIÑO, idea que se inspira en el deseo de estimular la virtud del ahorro desde la infancia.

A PARTIR del día 1o. de Febrero próximo, se creará por la Empresa del DIARIO DE LA MARINA, la ALCANCIA DEL NIÑO, especie de Caja de Ahorros para los niños y niñas que se encuentren dentro de la edad escolar.

BASTARA que cualquiera de éstos envíe una suscripción a nuestro periódico, para que se le destine su ALCANCIA y se le deposite en la misma la cantidad de CUATRO PESOS.

PARA que un niño adquiera el derecho de recibir íntegramente la comisión, será condición indispensable que el suscriptor haya abonado la totalidad de los recibos, durante doce meses.

DE ESTE modo, si el niño hace, por ejemplo, cinco suscripciones, al final de doce meses tendrá en su ALCANCIA la cantidad de VEINTE PESOS; si hace diez, tendrá CUARENTA pesos y así sucesivamente.

SI POR cualquier causa el suscriptor se diera de baja antes del año, entonces tendrá derecho el niño que hizo la suscripción, a que se le acredite UN PESO por cada trimestre pagado.

SERA también requisito indispensable que la suscripción que se envíe sea realmente NUEVA, esto es, que no sea ordenada ni servida en la misma casa donde se dé de baja un actual suscriptor.

EL DIARIO DE LA MARINA se reserva el derecho de rechazar toda nueva suscripción que se compruebe que es debida a la BAJA INTENCIONAL de cualquiera de sus actuales suscriptores.

DOS VECES al año, en los meses de Junio y Diciembre, se pondrán a disposición de los niños las cantidades que les correspondan, pudiendo optar por retirar éstas en efectivo, invertirlas por nuestro conducto en juguetes, que se les enviarán directamente a sus domicilios, o dejar el dinero como ahorros en sus ALCANCIAS, en cuyo caso se les abonará un interés del seis por ciento anual.

LOS PAGOS DE SUSCRIPCIONES

LOS PAGOS de suscripciones en provincias tendrán que hacerse precisamente por trimestres, semestres o años adelantados.

SOLAMENTE en la ciudad de la Habana y sus barrios se aceptarán suscripciones mensuales.

PREMIOS ESPECIALES

PARA premiar el esfuerzo de los niños y estimularlos en el trabajo que han de realizar, se crean dos clases de premios especiales, a repartir mensual y anualmente.

LOS PREMIOS mensuales consistirán en DIEZ JUGUETES de valor, que se entregarán a los diez niños que más suscripciones hayan hecho durante el mes.

Y LOS premios anuales serán en efctivo, adjudicándose a los que mayor número de suscripciones hayan hecho durante el año, que siempre ha de vencer el 31 de Diciembre.

Estos premios serán:

EL PRIMERO, DE TRESCIENTOS PESOS.
EL SEGUNDO, DE DOSCIENTOS PESOS.
EL TERCERO, DE CIENTO CINCUENTA PESOS.
EL CUARTO, DE CIEN PESOS.
EL QUINTO, DE SETENTA Y CINCO PESOS.
Y CINCO PREMIOS DE CINCUENTA PESOS.

DESDE el día primero de Febrero aparecerá en la primera plana del DIARIO un cupón, que deberá ser llenado por el niño o niña que desee se le destine su ALCANCIA.

LA IDEA que dejamos expuesta tiende a un fin de trascendencia social, porque estimula al niño para su trabajo y fomenta en él la virtud del ahorro, altamente conveniente para el individuo y la comunidad. Por otra parte, que acaso, sea la menos apreciable dentro del propósito que nos anima, sirve para determinar en los hombres del mañana la inclinación a los negocios mercantiles.

POR EL SR. ALCALDE DE LA HABANA Y EL PRESIDENTE DE LA COMISION ORGANIZADORA DEL MONUMENTO A J. M. GOMEZ SE INVITA PARA LA COLOCACION DE LA PRIMERA P I E D R A

ESTE SOLEMNE ACTO SE EFECTUARA HOY EN LA AVENIDA DE LOS PRESIDENTES Y LA PRIMERA PIEDRA, CUYA BENDICION HARA EL SEÑOR ARZOBISPO DE LA HABANA SERA COLOCADA POR EL SEÑOR PRESIDENTE DE LA REPUBLICA

Boceto del monumento que se erigirá al General José Miguel Gómez en la Avenida de los Presidentes.

En la mañana de hoy y hora de las nueve, según ya hemos anunciado oportunamente, habrá de efectuarse la colocación de la primera piedra del Monumento al General José Miguel Gómez, segundo Presidente de la República en el período de 1908-1912.

Las invitaciones circuladas para esta solemnidad, como la que hemos recibido y agradecemos, aparecen suscritas por los señores senador de la República doctor Manuel Varona Suárez, presidente de la comisión constituída para la erección del Monumento, y el Secretario de Obras Públicas, doctor Carlos Miguel de Céspedes, que presta calurosa su entusiasta cooperación a tan soberbia obra.

INICIATIVA DE CONSTITUCION Y DEL MONUMENTO

La Comisión Nacional del Monumento al Mayor General José Miguel Gómez se constituyó al siguiente día de recibirse en la Habana la infausta noticia de la sentida muerte del expresidente.

A esa reunión, convocada por el senador doctor Manuel Varona Suárez, concurrieron todos los que habían sido Secretarios del Despacho del ilustre prócer desaparecido.

El primer acuerdo fué enviar una representación a Key West, para que recibiera el cadáver, y lo acompañara hasta el suelo patrio.

El segundo acuerdo fué recabar fondos para eregirle un monumento en la capital de la República, por suscripción nacional, al héroe de Arroyo Blanco, al segundo presidente constitucional de la República.

PERSONAS QUE COMPONEN LA COMISION

Por acuerdo de los Secretarios que fueron del general Gómez, se acordó ampliar la comisión que tendría a su cargo la recolección de fondos, la contratación de la obra y erección del monumento, con algunos amigos incondicionales del insigne patricio.

Dicha comisión, que hoy tiene la gloria de reunir a las autoridades y al pueblo de Cuba, para el solemne acto de colocar la primera piedra del referido Monumento, la forman las siguientes personas:

Doctor Manuel Varona Suárez, presidente; doctor Dámaso Pasalodos, secretario; señor Federico de Torres, secretario auxiliar; doctor Juan Mencía Moreno, tesorero; señor Juan M. Babé, vocal; licenciado Jesús M. Barraqué, vocal; doctor Ramiro Cabrera, doctor Luis Octavio Diviñó; señor Marcelino Díaz de Villegas, señor Francisco G. Castañeda, doctor Matías Duque, señor Ortelio Foyo; doctor Emilio del Junco; señor Benito Lagueruela; general Gerardo Machado Morales; doctor Rafael Martínez Ortiz; doctor Juan Manuel Menocal; doctor Ignacio Remírez; doctor Mario García Kohly; doctor Federico Laredo Bru; coronel Francisco López Leiva; señor Francisco de Paula Machado; señor Tomás Armstrong; doctor Carlos Miguel de Céspedes; señor Joaquín Chalons; general Fernando Freyre de Andrade; señor Felipe García Cañizares; doctor Miguel Mariano Gómez; señor Antonio Martín y Martín; señor Modesto Morales Díaz; doctor Fernando Ortiz; señor José Pennino; señor Alberto Ruiz; señor Valentín Rivero; doctor Ignacio Weber; señor Ramiro Ramírez Tamayo; señor José A. Cintra; señor E. Reyna Arrufat; señor José Luis Coya; señor Emilio Vasconcelos; señor Juan Antonio Roig y Correa.

Continúa en la página OCHO

NECESIDAD DE LA IMPLANTACION DE LOS ARANCELES

Una de las causas de la honda crisis cubana es que la industria está próxima a la bancarrota

BENEFICIOS QUE REPORTARIAN

Llevarían al Estado un aumento en la recaudación de Aduanas permitiendo suprimir impuestos

Con excepción de aquéllas que por su antigua organización pueden resistir victoriosamente a la competencia extranjera, es indudable que las industrias nacionales se hallan al borde de la bancarrota, siendo ésta una de las causas más notables de la crisis económica que nos afecta, pues, naturalmente, una industria en situación angustiosa se traduce en escasez de obreros trabajando y en jornales reducidos para los que trabajan.

Contra esto último se argüirá, se puede argüir, que los jornales en Cuba se mantienen los mismos; pero si se tiene en cuenta que en los talleres y fábricas—en la generalidad de ellos—son más los días que el obrero empleado no gana sueldo, por falta de tarea que los que devenga el jornal oficialmente señalado cuando los gremios trataban de potencia a potencia con los dueños, forzoso es convenir en que los jornales, prácticamente, han quedado reducidos a la mitad. Y el número de los sin trabajo, no tiene siquiera duda de que es mayor que nunca lo ha sido.

Por otra parte, la situación obrera, no parece que haya de resolverla la gran obra de la carretera central que va a acometerse, ni otras de índole parecida. No es posible olvidar a este respecto que el obrero de hoy es un especializadó, debido a los modernos sistemas de la distribución del trabajo en las fábricas, o sea a lo que se ha dado en llamar el trabajo en cadena. Pero la especialidad que es una ventaja inmensa para el obrero cuando logra obtener trabajo, ya que le permite ganar más altos jornales, cuando existe escasez de trabajo es un grave inconveniente para él, puesto que en todas partes se exige al trabajador que sea un especialista y a esto solo se llega después de una larga consagración a una misma clase de trabajo que

Continúa en la página NUEVE

EL CONDE DE GUELL EN EL 'DIARIO', AYER

Banquete ofrecido ayer en el Alfonso XIII a las Autoridades marítimas y reporteros del puerto

En la tarde de ayer tuvimos el honor de recibir en esta casa al Conde de Güell y Marqués de Comillas, Presidente de la Compañía Trasatlántica Española, que de paso para Méjico ha permanecido unos días en la Habana. El Conde de Güell vino acompañado de don Benito Picardo, Jefe de Cámara de la Compañía Trasatlántica.

Tan distinguido visitante fué recibido por el Director y numerosos redactores del DIARIO DE LA MARINA, recorriendo todas las dependencias del periódico y tuvo frases de encomio para nuestra Planta de Rotograbado.

El Conde de Güell nos prometió, a su regreso de Méjico, volver a esta casa, para hacer una visita más detenida.

El DIARIO DE LA MARINA saluda a tan ilustre aristócrata español, y le desea una feliz travesía.

LA COMIDA DE ANOCHE A BORDO DEL "ALFONSO XIII"

El Excmo. Sr. Conde de Güell, Presidente de laCompañía Trasatlántica Española, que viaja a bordo del hermoso trasatlántico "Alfonso XIII", ofreció anoche a bordo una comida a las autoridades marítimas y reporteros encargados de las informaciones del Puerto.

El "Alfonso XIII" por estar haciendo operaciones y preparándose para zarpar hoy rumbo a Veracruz, se encontraba fondeado en bahía y hasta la hermosa nave fueron conducidos los invitados en el Remolcador "Auxiliar número 4" que rindió varios viajes.

Mientras se esperaba la llegada de los señores que debían concurrir al banquete el Conde de Güell, dispensaba sus cortesías a los que fueron sus huéspedes y en el salón Social, elegantemente amueblado y mejor decorado se deslizó el tiempo con la interesante charla del distinguido anfitrión.

Una muy grata impresión se lleva de la Habana, el Conde de Güell, expresándose en el sentido de que nuestra Capital es una de las más bellas e interesantes que ha visitado tributándole cálidos elogios por sus diversos aspectos, tanto como urbe que posee características muy típicas y por la cultura y refinamiento que se advierten en sus habitantes.

En los dos días que ha permanecido el señor Conde de Güell en la Habana y sus cercanías, ha reafirmado y visto por sí propio las informaciones que poseía de nuestra Capital.

Poco después de las 9 y estando ya reunidas las personas que habían sido invitadas, el Conde invitó a pasar al elegante comedor.

A su derecha y en la mesa Presidencial además del ilustre aristócrata sentáronse el Jefe del Distrito Na-

Continúa en la página NUEVE

LAS LEYES DE INSTRUCCION PUBLICA

Se encuentran a la firma del señor Presidente de la República, para ser sancionadas de un momento a otro, las Leyes de Instrucción Pública; Reorganización de la Escuela de Kindergarten y creación de la Escuela de Artes y Oficios para la Mujer.

EL CAPITAN GARIBALDI EMBARCARA PARA CUBA EL DIA 3 DE FEBRERO

LONDRES, enero 29. (UP) El capitán Ricciotti Garibaldi, nieto del libertador italiano a quien se ordenó que saliese deportado de Francia como consecuencia de haber sido condenado por poseer indebidamente armas, anuncia que el próximo jueves saldrá de Southampton para Cuba.

En esa república lo esperará su hermano Giussepe, quien le ha enviado un mensaje cablegráfico recomendándole que guarde silencio. Añade Garibaldi que ha recibido infinidad de testimonios de adhesión y simpatía de sus amigos ingleses y franceses.

GARIBALDI HARA ESTREMECER AL MUNDO CON SUS DECLARACIONES

PARIS, enero 29. (SR)—El abogado del capitán Ricciotti Garibaldi, licenciado Campinchi, ha recibido un mensaje que este le envió desde Southampton, Inglaterra, redactado en los siguientes términos: "Para coronar mi sacrificio pido que vuestra noble y generosa voz clame fuerte a toda Francia mis afectos por ella y mis votos por su ventura en medio de mi tristeza. ¡Viva Francia!".

El Ministerio Británico ha comunicado a los funcionarios de inmigración que no existe ningún inconveniente para permitir al Coronel Garibaldi que atraviese el territorio para dirigirse a América.

Campinchi ha declarado que cuando muy en breve su cliente haga declaraciones, se estremecerá el mundo con ellas.

CONFERENCIA DEL DR. DE LOS RIOS

La Compañía de Jarcia de Matanzas obsequió ayer con un almuerzo al ilustre catedrático español

Hoy pronunciará su tercera conferencia de vulgarización, exclusivamente para los socios de la Institución Hispano Cubana de Cultura, el ilustre profesor de Derecho Político de la Universidad de Granada, doctor Fernando de los Ríos, quien hablará de Granada. Dicha conferencia tendrá efecto en el Teatro Nacional, dando comienzo a las diez de mañana.

La Orquesta Filarmónica de la Habana que dirige el reputado y notable maestro Sanjuan, queriendo cooperar a la mayor brillantez de tan importantes fiestas de cultura, ejecutará un programa selectísimo de música, interpretando el "Andante en Re" de Tchaikowski, para instrumentos de cuerda, y la Danza fantástica número 2, del compositor español Turina.

Los palcos serán destinados como en la conferencia anterior para los socios fundadores, las lunetas para los socios de la Institución Hispano Cubana de Cultura y la Tertulia para los socios del Centro Gallego.

Las localidades altas podrán ser ocupadas por el público en general.

En el vestíbulo del Teatro Nacional se colocarán dos mesas para recibir nuevas inscripciones de socios. La cuota mensual es de un peso, y todos aquellos que abonen su mensualidad podrán asistir a las futuras conferencias, que irán sucediendo con frecuencia y las que correrán a cargo de ilustres profesores y hombres de ciencia españoles.

No cabe duda, que en vista de los triunfos tan resonantes alcanzados por el eximio sociólogo español en sus conferencias de la Universidad Nacional y las dedicadas a los socios de la Institución Hispano Cubana de Cultura, la fiesta cultura de hoy domingo ha de congregar a un público tan numeroso y selecto como el que asistió a la conferencia en que tan maravillosamente hizo la exaltación de Córdoba y Sevilla.

Continúa en la página SIETE

CURSADA LA ORDEN PARA EJECUCION DE "EL INDIO"

Por el Tribunal Supremo se ha puesto el "cúmplase" a la sentencia dictada por la Audiencia oriental

ORDENADA LA EJECUCION

Hoy embarcará para Santiago un subinspector de la Judicial y la sentencia se cumplirá el dos

Francisco González (a) El Indio, que de manera tan alevosa dió muerte en Banes Oriente, al menor Santiago Avardes será ejecutado en vil garrote.

Ya han dicho la última palabra en el proceso, tanto el más alto Tribunal de Justicia como el Ejecutivo: aquél en el sentido de que no procedía la conmutación de la pena y éste, el último; de que se cumpla la sentencia de muerte impuesta.

En la mañana de ayer, poco antes de las doce se recibieron en la Secretaría de la Sala de lo Criminal del Supremo procedentes de la Secretaría de Justicia las actuaciones que se le enviaron para que resolviera; lo que hizo en la forma que hemos dicho; o sea de que no procedía la gracia redactando al efecto el Ejecutivo un corto Decreto, cuya copia se envió junto con las referidas actuaciones, en el cual se considera justa y legal la ejecución de "El Indio".

Poco después de llegada la documentación al Supremo, la Sala de lo Criminal dictó providencia se cumpliera la sentencia y se remitiera todo lo actuado a la Audiencia de Oriente, para que se proceda a la ejecución del reo.

Y minutos después de las doce meridiano de ayer, se personó en el Supremo el Jefe de la Policía Judicial señor Alfonso L. Fors haciéndole entrega de toda la documentación para ser remitida a Oriente.

LA ORDEN DE EJECUCION DE "EL INDIO"

El subinspector de la Policía Judicial señor Máximo Pérez, ha sido comisionado por su jefe, el señor Alfonso L. Fors, después de celebrar éste una entrevista con el Secretario de Justicia, para que conduzca a Oriente los autos de la causa seguida contra "El Indio", así como la orden de ejecución del mismo.

"El Indio" será ajusticiado el miércoles próximo a las seis de la mañana.

El subinspector referido embarcará hoy para Santiago de Cuba.

INFORMES DE LA MADRE DEL REO

(POR TELEGRAFO)

SANTIAGO DE CUBA, enero 29.—DIARIO DE LA MARINA.—Habana.—Antonio de Paula Romero, el ministro ejecutor de la Justicia, recibió hoy la visita de su novia Mercedes, cuyo apellido oculta, pero que reside en el pueblo de Banes. Dialogaron cerca de una hora.

El reo González está tranquilo, sin preocuparse de su próximo fin, sabiendo que el miércoles será ejecutado. Rehuye toda conversación sobre su trágico fin. Su madre, Juana González, a quien abordamos hallándose esta mañana en la Cárcel al separarse de su hijo, nos dijo que no es verdad que se llame Carlos Alcedo, puesto que él es hijo natural de ella y no reconoce padre; y al insistir nosotros en que por Carlos lo conoce mucha gente, nos respondió sonriendo.

Entre las cosas que la madre nos contó figura la de que al cometer el hecho que se le imputa no tenía "El Indio" veinte y un años; que, efectivamente, trabajaba en las cercanías de El Cobre, pero que él siempre le ha negado que tuviera participación en el crimen. Es más, que muy pocas veces se ha referido al hecho concretamente.

Opina la madre que si hubiera tenido dinero para pagar un buen defensor no lo hubieran condenado y menos a la pena capital, porque su hijo es muy sencillo y muy temeroso y seguramente los jueces lo enredaron en el proceso.

Juana González, cuando le concretamos preguntas se limita a responder que no sabe cómo tiene la cabeza. Es una mujer de grandes energías, aunque raquítica físicamente. Tiene siete hijos, siendo el único varón Panchito, como ella lo llama. El no fué a la escuela, trabajando siempre en donde encontraba que hacer, ya en la ciudad o en el campo.—Corresponsal.

COMPRA Y VENTA DE FINCAS RUSTICAS Y URBANAS

¿DESEA USTED comprar o vender una finca de cultivo o recreo?

¿DESEA USTED comprar o vender una casa o establecimiento?

¿DESEA USTED comprar o vender un solar o parcela?

UTILICE NUESTROS ANUNCIOS ECONOMICOS Y LO CONSEGUIRA

SIENDO UD. SUSCRIPTOR

no tiene que moverse de su casa. Llámenos por los teléfonos M-3378 o M-4115 y publicaremos su anuncio. El importe lo abonará junto con el recibo de suscripción.

Si usted no es suscriptor, suscríbase

Y DISFRUTARA DE ESTA COMODIDAD

DE NUESTRO GRAN CONCURSO NACIONAL DE BELLEZA

Con el escrutinio celebrado ayer ha quedado definitivamente cerrada la parte electoral de nuestro Certamen.

Oportunamente informaremos a las señoritas candidatas y a nuestros lectores, sobre la formación y desenvolvimiento de los diversos Jurados que se vayan constituyendo en las capitales de provincias respectivas, para hacer las selecciones de acuerdo con la claúsula novena de las bases del Concurso.

Por falta de tiempo no publicamos el escrutinio de la provincia de Camagüey. Lo haremos mañana.

Véase el resultado del escrutinio final en la página 24.

ESTADO DEL TIEMPO

CASA BLANCA enero 29.—DIARIO.—Habana.—Estado del tiempo sábado 7 a. m., bajas presiones desde Canada Central por grandes lagos hasta parte Norte de México y alta en Estados Unidos del Pacífico y Atlántico Golfo y Antillas hacia el Norte hasta Terranova. Pronóstico Isla buen tiempo hoy y el domingo. Ligero aumento en las temperaturas viento del Nordeste al Sudeste moderados a frescos.

Observatorio Nacional.

OBSERVATORIO NACIONAL DATOS DEL SABADO

Temperatura mínima de la Isla: Guane 15.0; Camagüey 19.0; Gibara 20.0; Baracoa 21.0. Temperatura mínima de la Habana 16.8, a las 6½ a. m.; temperatura máxima en la Habana 25.5, a la 1.½ p. m.

EL PARTE DEL WEATHER BUREAU PARA HOY DOMINGO

WASHINGTON, Enero 29. (S. R.—El pronóstico del tiempo emitido por el Weather Bureau para las próximas veinte y cuatro horas en las regiones que se citan a continuación, es como sigue:

DE CABO HATERAS A LA FLORIDA

Vientos de ligeros a moderados del E y SE sobre la porción Sur y moderados a frescos del Sur sobre la porción Norte. Buen tiempo en general.

ESTE DEL GOLFO DE MEXICO

Vientos de moderados a frescos del SE y S y buen tiempo en general.

OESTE DEL GOLFO DE MEXICO

Vientos frescos a rodantes hacia N. y cielo parcialmente cubierto con probables lluvias locales.

MAR CARIBE Y PASO DE LOS VIENTOS

Vientos moderados del E. sobre la porción Norte y moderados del NE. sobre la porción Sur.

Mitchell.

M.E.C.D. 2016

DE DIA EN DIA

Se comprueba una vez más que las pequeñas causas suelen causar grandes efectos.

Aludimos a lo confesado por Marconi, en relación con la idea de su maravilloso invento de la telegrafía sin hilos, ante los comensales de un banquete que le dieron en Londres hace pocos días.

El hoy respetable senador italiano, dió a entender, en efecto, que el motivo de que a él se le ocurriera ese medio de comunicación fueron unas relaciones amorosas que encontraron fuerte oposición por parte de los padres de la muchacha, al extremo de que se la tenían secuestrada. Y esta dificultad que otros enamorados, antes y después que él, la resolvieron por el sencillo método de mandar billetes amatorios por medio de los criados o de alguna amiga, en defecto de sirvientes, y aún por el método ancestral de envolver la misiva en una piedra y arrojarla por la ventana, Marconi se propuso resolverla en una forma tan científica como la aludida.

Ocurría esto por el año 1893. Seis años más tarde, Marconi había dado en el clavo y estaba en posición de comunicarse con su adorada, aunque su papá no quisiera.

Lo que no dijo fué si la novia tuvo paciencia y conformidad para esperarse seis años mortales a que él perfecionara sus aparatos. Más es de suponerse que si en ese tiempo no le dió señales de vida, cuando fuera a enviar su primer despacho—que hay que pensar que se se lo enviaría a su adorada—obtendría la callada por respuesta.

Amén de que si hoy todavía los aparatos de radio dicen ¡miau! ¡Muuuuuu! guigurooooo! y otras palabras mal sonantes, intercaladas entre palabras gangosas, en aquella época todvía sería menos recomendable el sistema para obtener éxito en una declaración de amor.

"Si hay un cubano dispuesto a continuar mi obra, estoy dispuesto a ayudarlo eficazmente".

Bueno, pero el General Machado, con tanto como tiene que hacer ¿cómo se las va a arreglar para contestar al millón y medio de cubanos que van a pedirle su ayuda con esa finalidad?...

"Desea el Gobierno de Washington concertar sin demora tratados a base de igualdad con la China"

No hay como hablar fuerte, aunque sea en chino, para que lo consideren a uno.

Londres está pendiente de la solución que le den los tribunales a la reclamación de una señora que acusa a un médico del hospital "Samaritana" de aquella ciudad, por haberla operado sin su consentimiento.

Alega que ella fué a la consulta del galeno con el simple propósito de que la reconociera. Y el cirujano se disculpa diciendo que vió que lo que ella necesitaba era una operación urgente.

Quiera Dios que el cirujano pierda el juicio, como ya parece que tiene perdido el otro (el que debe tener todo ciudadano en la cabeza) pues de lo contrario, generalizado el sistema, va a llegar a ser lance de los más temibles tropezarse con un cirujano.

Lo único que podría atenuar el peligro, sería prohibirles cobrar esas operaciones por sorpresa. De todos modos, una vez que se hubiera tenido un disgusto con un profesional de esa clase, sería prudente salir de la localidad sigilosamente.

AVISO

Los señores Capín y García, dueños de la popular casa de préstamos "La Regente", situada en Neptuno y Amistad, ruegan, por este medio, a las personas que tienen alhajas empeñadas y adeudan seis meses, pasen a pagar los intereses y renovar las papeletas, para, así, no incluirlas en el próximo remate de prendas.

Gastritis
Gastro-Enteritis
de los Ninos
Papaina
Poder Digestivo Energico
ELIXIR - JARABE - VINO
TROUETTE-PERRET
15, Rue des Immeubles-Industriels, Paris

MUEBLES DE TODAS CLASES Y ESTILOS
"LA IDEAL"
16 ANGELES 16
TEL-A-5058
VENTAS AL CONTADO Y A PLAZOS COMODOS
742 1d 30

Las hormigas devoran sus alimentos

LAS hormigas son una plaga despreciable. Roban los alimentos. Son un enemigo del hombre.

Es necesario tener mucho cuidado de que las hormigas no vayan adonde estén niños. La picadura de la hormiga roja es dolorosa y se siente su efecto durante días. La hormiga blanca destruye todo cuanto puede. Las hormigas negras pequeñas y grandes causan molestia en todas partes.

Al cabo de años de investigaciones la renombrada empresa mundial, la Standard Oil Co. (New Jersey), E. U. A., ha perfeccionado un producto que ofrece un medio seguro y sencillo de exterminar las hormigas.

Este producto es el Flit. Atomizándolo en la casa se puede limpiarla en pocos momentos de hormigas, moscas y mosquitos que traen enfermedades. El Flit es limpio, fácil de emplear y ofrece toda seguridad. Extensas pruebas han demostrado que el Flit no mancha ni daña los tejidos más delicados.

Flit extermina los insectos que infestan la casa

Con solamente atomizar el Flit se exterminan las moscas, los mosquitos, las chinches, las cucarachas, las hormigas y asimismo sus gérmenes. Flit penetra en las hendeduras y rendijas en que se alojan y reproducen los insectos. Se puede también aplicar Flit sobre la ropa; mata las polillas y sus larvas que hacen agujeros en la ropa.

Para librar una casa de estos insectos dañinos basta aplicar Flit. De venta en todas partes.

STANDARD OIL CO. (New Jersey), E. U. A.
Distribuido por West India Oil Refining Co. of Cuba

FLIT
Marca registrada
DESTRUYE
Moscas - Mosquitos - Polillas - Hormigas - Chinches - Cucarachas
Muchos otros insectos y sus gérmenes que infestan el hogar

La lata amarilla con faja negra

13

NOTICIAS DEL PUERTO

EN VIAJE DE INSTRUCCION AYER HA LLEGADO EL VAPOR DE GUERRA SUECO FIGLYA TRAYENDO GUARDIA MARINAS

Una vez que haya ido a Méjico, el vapor "Alfonso XIII" saldrá para España por la vía de Nueva York para que el buque sea conocido en aquel puerto.—Normalistas de visita en el Alfonso

EL CRUCERO "FIGLYA"

Conforme habíamos anunciado en la mañana de ayer tomó puerto el crucero de la marina sueca Figlya, que manda el Capitán de Navío señor B. Fidelun y que trae un total de 397 hombres de tripulación entre ellos un grupo de guardia marinas.

Este barco de guerra ha visitado muchas veces la Habana en viaje de instrucción, como el que está realizando, y ahora procede de Guatemala.

Cuando el buque estuvo frente al Morro, hizo el saludo a la plaza que le fué contestado por la fortaleza de la Cabaña.

El Jefe del Distrito Naval Norte Capitán de Corbeta señor Villegas, pasó a bordo a visitar a su comandante, haciendo lo propio a nombre del Capitán del puerto el Teniente de Navío señor Felipe Ortolazabal.

El Figlya permanecerá en la Habana hasta mañana a primera hora, en que zarpara para Santiago de Cuba y Veracruz sus dos inmediatos puertos de escalas.

EL CRUCERO CUBA

Ayer regreso a puerto el crucero de la marina nacional "Cuba" que fué a Matanzas para que oficiales y tripulantes tomaran participación en las fiestas que se celebraron en dicha ciudad para homenajear al soldado distinguido.

UN CAZASUBMARINO AMERICANO

Otra unidad de guerra entró ayer en nuestro puerto y es un caza submarinos de la armada americana.

VISITARA A NEW YORK EL "ALFONSO XIII"

Por disposición del Conde de Güell presidente de la Trasatlántica española que viaja en el vapor "Alfonso XIII", este barco una vez que regrese a la Habana, procedente de Veracruz, zarpará para España, vía New York, viaje que emprenderá en la Habana el 12 de Febrero, al objeto de que la nave sea conocida en aquel puerto donde tanto éxito ha obtenido el vapor "Manuel Arnus", dedicado ahora a conducir turistas desde los EE. UU. a España.

NORMALISTAS A BORDO

Un grupo de alumnas de la normal de Maestras, que cursan el último año, estuvieron ayer por la mañana a bordo del vapor "Alfonso XIII" acompañadas por el Senador Comandante Alberto Barreras, amigo particular del Capitán Gibernau.

El Capitán Gibernau obsequió a los visitantes, quedando todos muy complacidos de las cortesías de que fueron objeto.

EL SENECA

Directo de Miami, llegó ayer el vapor americano "Séneca" de la Clyde Line que trajo 80 pasajeros, todos turistas.

LOS FERRIES

Los ferries Henry M. Flagler y Joseph R. Parrot llegaron ayer de Key West con 26 wagones cada uno de carga general.

LA RUTA DE LA FLORIDA

Ayer tarde y por el vapor americano North Land de la Peninsular Occidental SS. Co. llegarón 214 pasajeros en su casi totalidad turistas.

También llegaron en este barco los señores Rafael Galán, Manuela Ferrer, Samuel Quiñones y José Miranda.

Por la misma ruta embarcaron ayer en el Gobernor Cobb los señores Avelino Montes, Manuel Galán, y señora, Rosendo Romero y Luis Montenegro y los demás viajeros eran turistas.

EL SPAARNDAM

El vapor holandés "Spaarndam" llegó ayer de Rotterdan, Coruña y Vigo con carga general y 444 pasajeros en su mayor parte inmigrantes.

Llegaron en este barco el comerciante los señores Francisco Bravo y familia, Juan Urresti Larrauri, Lucia Mumategui, e hijos, Manuel Rodríguez Campa y Pelayo Sion Santos.

LESIONADOS

Trabajando en los muelles resultaron lesionados los jornaleros Eusebio López y Claudio Castillo.

El conductor de carro Antonio Feito Santiesteban, vecino de Santa Teresa y Ulloa trabajando en los muelles de la Ward Line, recibió una herida en forma estrellada en el brazo izquierdo y de carácter menos grave.

RIÑA

Dos cocineros del vapor americano "Munamar" nombrados Rejudenco Merch, y Antonio Lamon fueron arrestados a bordo de su barco por haber sostenido una riña, resultando lesionado menos grave el Lament, pues el otro contricante lo acometió con un cuchillo.

SALIDAS DE AYER

Ayer salieron los siguientes barcos: el inglés Dowanhil para Puerto Padre, el hondureño Atlántica para New Orleans, el danés M. C. Holm para Antillas, el americano Robert E. Lee para New York, los ferries y el Cuba para Key West, el inglés Caledonia para Part Au Prince el francés Saint André para New Orleans, el americano Seneca para Miami el noruego Dampen para Puerta Tarafa, el americano Atenas para Cristobal, el danés Corm para Sagua la Grande, el americano Cartago para New Orleans.

BARCOS QUE SE ESPERAN

Los siguientes barcos se esperan el hondureño Gatun de New Orleans, el Munamar de New York, el Munaire de New York, el Augusto Thyssen de Mobila, el Munorleans de Baltimore, el Munlisto de New Orleans, el americano México de New York, el Orizaba de New York, el Monterey de Progreso, el Heredia de New Orleans, el inglés Ebro de New York, el noruego América de Noruega, y tres barcos carboneros para la Habana Coal Company.

MR. WALKER

Como quiera que no hay ningún vapor de línea regular que llegue en la mañana de hoy de la Florida, la única vía que tiene que utilizar el Alcalde de la ciudad de New York Mr. Walker, es el vapor americano "Gobernor Cobb" que llegará esta tarde, poco despues de las dos.

EL FINLAND

Procedente de San Francisco de California vía Panamá llegó ayer tarde el vapor americano Finland que trajo numerosos turistas de tránsito para New York.

EL FENIX

El vapor noruego Fénix llegó ayer tarde con un cargamento de carbón para la Havana Coal Company.

DR. GONZALO PEDROSO
CIRUJANO DEL HOSPITAL MUNICIPAL DE EMERGENCIA
Especialista en Vías Urinarias y Enfermedades venéreas. Cistoscopia y cateterismo de los uréteres. Cirugía de Vías Urinarias. Consultas de 10 a 12 y de 3 a 5 p. m. en la calle Avenida de la República 254.
E. 24 Ind. 1 En.

LOS BUENOS HIJOS

(POR EVA CANEL)

No creo que por ser hijos propios se deben escatimar elogios a quienes los merezcan.

Y esto lo digo por que voy a elogiar a los de Coaña: a los que constituyen la Sociedad "Naturales del Concejo de Coaña"; a los que presido honorificamente, por unos cuantos derechos que ellos me quisieron adjudicar; el primero de todos por que soy nacida en el corazón de la Villa y Concejo.

Esto de Villa, es un decir: oficialmente lo es, pero topográficamente es una aldea de encantadoras vistas al mar y a las montañas, situada estratégicamente para que no le lleguen las inundaciones por mucho que los ríos se salgan de madre; pero si expuesta a que bajen los lobos muertos de hambre cuando la nieve los arroja de sus madrigueras.

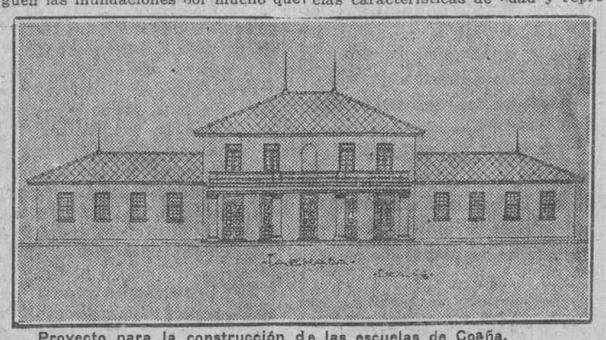

Proyecto para la construcción de las escuelas de Coaña.

El Concejo de Coaña se compone de unas cuantas feligresias; en cada una debe funcionar la correspondiente escuela y de hecho funcionan, pero los edificios a ellas destinadas son malas casuchas que no responden a las necesidades de la instrucción y menos a la existencia de los maestros.

Seis o siete parroquias cuenta este Municipio y cada parroquia se compone de unas cuantas hijuelas desparramadas en aldeorrios, caseríos y viviendas aisladas; por tanto si cada parroquia o feligresia, debe tener mala o buena una escuela, es imposible que la tengan las hijuelas. De aquí la poca instrucción de los habitantes de las aldeas: en el verano no hay escuela y habiéndola, los que están en edad de asistir a ella no pueden: su ayuda, por insignificante que parezca, es muy necesaria a los padres; y durante el invierno no se puede exponer a las criaturas a recorrer kilómetros y kilómetros, entre la nieve y las inclemencias atmosféricas, para llegar ateridos a una escuela sin calefacción ni alimento que los reconforte.

Los habitantes de aquellas regiones no las han elegido para nacer en ellas, como los que viven en tembladerales no son culpables de que los aplasten los sacudimientos terrestres cuando menos lo esperan.

Los que hablan de analfabetismo español, hablan sin licencia de Dios: Dios a todos nos da licencia para hacernos cargo, con el sexto sentido, inventado por don Praxedes Mateo Sagasta, pero la mayoría de los seres no le obedecemos, y hablamos como los loros o el fonógrafo, creyendo a pie juntillas que lo hacemos sabiamente.

Hace unos cuantos años pasó por la Habana rumbo a su patria, una maestra chilena, que volvía de Estados Unidos. Me conocía mucho de nombre allá en su país; supo que estaba aquí y me buscó; dió conmigo y conversamos algunas horas respecto de instrucción y cuanto con ella tiene atingencia.

Llegando a las escuelas rurales y a la asistencia de los niños me dijo, como si estuviese dentro del problema aldeano que yo llevaba y llevo en el pensamiento:

—En Chile hay que resolver primero que los niños no sean necesarios a los padres durante las faenas agrícolas; los niños son indispensables y los padres antes que prescindir de su trabajo prescinden de la escuela.

Así se encierra también en mi país la bestia negra del analfabetismo.

La instrucción necesita agrupación ante todo, una escuela en cada caserío no puede ser; una en cada parroquia sí.

A esto tienden las agrupaciones concejiles que en América fomentan los españoles a que haya en sus concejos tantas escuelas como parroquias.

Los de Coaña han hecho milagros, y no lo digo por alabarme, pues yo no hice ninguno: los han hecho ellos con su inmaculada administración; con su entusiasmo; con su constante afán de progreso.

No es el club más boyante, ¡qué ha de ser!; no es el concejo más rico; no es el que más hijos tiene en Cuba; pero es muy unido, muy ahorrador, poco bullanguero y no se desvive por las diversiones, sin decir por esto que se trate de cartujos, no señor.

Se compone de muchachos muy trabajadores, sumisos a lo que disponen aquellos que por circunstancias características de edad y representación social, los presiden. Todos quieren que se hagan escuelas para mejorar en edificios, y ansiosos cada cual de que toque a su parroquia antes que a otra, cosa naturalísima y disculpable, se conforman y alegran de que se comience por la capital del concejo, la de Coaña, cuyo diseño se puede ver al frente de estos renglones.

Si no ha comenzado la fabricación, comenzará pronto; en la primavera seguramente y en ese modesto edificio de bella arquitectura se aunarán, aunque separadas, las clases para ambos sexos y las viviendas de los maestros.

Don Manuel Reguera, actual presidente, ha dado muestras no sólo de activísimo entusiasmo, si no de criterio noble y honrado; el de Trelles, sí del concejo pero no de la capital concejil; sin embargo no ha inclinado la balanza hacia su parroquia, ni otros lo han hecho tampoco; — la capital debe ser primero — dijeron. El secretario perpetuo Maximino Infanzón es de Coaña, pero nada hubiese hecho si no lo fuese para barrenar esa ley de natural respeto capitalino: son todos uno por la conjunción; no hay murmuraciones discrepantes; la confianza en la directiva les lleva con rienda sedeña; el pensamiento está fijo en la inauguración del edificio: en que los escolantes tengan casa cómoda, higiénica, abrigada en los días inclementes del invierno, que allí son muchos...

¡Oh! ¡Quién pudiera vivir cerca de ellos para mandarles algunas **concadas** de café con leche calentito por las mañanas y por las tardes!

Esos eran mis callados deseos, cuando pensaba ir a vivir y morir entre mis amados vecinos de Coaña. ¿Por qué Dios me dejó **las alas rotas**, como dijo el inolvidable Gil del Real cuando para siempre me quedé sin hijo?

¡El lo sabe!

Y sin embargo no pierdo la esperanza de que algún Canel haga con los niños de la escuela de Coaña, lo que con alma y vida desea esta **bola** de todos.

Estos orgullosa de mis coañeses.

Ya verán ustedes cómo harán un edificio escolar en cada parroquia, siguiendo las enseñanzas de los boalenses.

COMISION CODIFICADORA

LEGISLACION MERCANTIL

La Sección de Legislación Mercantil de la Comisión Nacional Codificadora celebró el jueves pasado sesión, como tiene por costumbre, con asistencia de sus miembros los doctores José A. del Cueto, Arturo Hevia y Antonio L. Valverde. Aprobado todo el articulado que desarrolla la compra y venta mercantil, se pasó a estudiar el título VII que se ocupa del contrato de transporte terrestre; y después de un examen detenido del mismo, se acordó dividir dicho artículo en dos secciones: una que trate del contrato terrestre y otro del aéreo; dejándose para la próxima sesión la redacción del articulado.

VERMIFUGO DE B.A. FAHNESTOCK
PARA LOMBRICES
Un remedio eficaz para expulsar lombrices
PARA NIÑOS Y ADULTOS
Absolutamente Inofensivo
De venta desde 1827
B.A. FAHNESTOCK CO.
Pittsburgh, Pa., E.U.deA.

FELIPE RIVERO Y ALONSO

ABOGADO Y NOTARIO

Se entregan con su legalización Consular las escrituras destinadas al extranjero. Rapidez en el despacho de toda clase de escrituras. Traducción para protocolarlos de documentos en los idiomas inglés y francés.

EDIFICIO:
BANCO COMERCIAL DE CUBA
AGUIAR 73, Dptos. 710, 11 y 12. Teléfono: M-1472.

EUGENIO HOPPE
DURACIÓN · SUAVIDAD · ECONOMIA
50g PAQUETE
EUGENIO HOPPE
LEGITIMAS
SOLINGEN
50g PAQUETE
UNA PRUEBA CONVENCE
DISTRIBUIDORES
PRADO 123 LA SORTIJA HABANA

TOSTADORES DE CAFE

"RAPIDO IDEAL" y de "BOLA"
(Legítimos Alemanes)

MOLINOS DE MAIZ, CAFE y ALMENDRAS
MAQUINARIA PARA PANADERIAS
PLANTAS PARA FABRICAS DE GASEOSAS
REFRESCOS Y AGUAS MINERALES
Maquinaria para Fábricas de Licores
Importadores exclusivos

G. EULER & Co. S. en C.

Compostela 106.—Apartado 92.—Habana.

ASOCIACION FARMACEUTICA NACIONAL

En la noche del 27 del actual, celebró sesión la Asociación Farmacéutica Nacional, con objeto de dar posesión de sus cargos a los nuevos miembros de la Junta de Gobierno.

Presidió el acto el doctor Miguel Fernández Garrido, asistido del Secretario, doctor Leonardo Tariché y los vocales doctores Daniel, Puig, Martí, Noble, Sosa, Cabrera, Bauzá, Guerrero, García Morales, Macías, Barroso, Sagarra, Bello, Herrera, Larrazabal, Torres, González Toledo, Padrón y Mazzchelli.

El doctor Garrido pronunció un discurso, dando gracias por su elección prometiéndose gran prosperidad para la profesión en el año que comienza y lamentando el poco auxilio que han prestado a la Asociación los gobiernos anteriores. Habló sobre la dignificación de la Farmacia, para que no se considere como centro de comercio y curanderismo, declarando necesaria la limitación de las farmacias. Señaló la necesidad de crear la Dirección de Farmacia, Alimentos y Drogas y terminó dirigiendo palabras de gratitud para el doctor Alfredo Figueroa, Senador Varona Suárez y Secretario de Sanidad, doctor Fernández.

El Secretario, doctor Tariche, hizo uso de la palabra, reconociendo lo razonable de las palabras del doctor Garrido. Dijo que la crisis por que atraviesa el país ha afectado la Farmacia como a todos los demás aspectos de la vida nacional y que es preciso luchar en vez de lamentarse.

Se tomaron los siguientes acuerdos:

Dirigir comunicación al doctor Gerardo Fernández Abreu, felicitándolo por su designación para el cargo de Vocal de la Junta Nacional de Sanidad en representación de la Asociación Farmacéutica Nacional.

Fijar las horas para las sesiones de la Junta, de 9 a 11 de la noche.

Otorgar poder al doctor Luis Carmona, para que en representación de la Asociación Farmacéutica Nacional establezca los recursos necesarios contra el pago de la Patente de Alcohol que pretenden cobrar algunos Municipios.

Se acuerda autorizar al Presidente, doctor Fernández Garrido, para que proceda a otorgar la escritura de compra de una casa en la calle San Lázaro para edificio social

Se designan las Comisiones Permanentes: Para Propagando, doctores Cabrera, Bauzá y Daniel. Para Deontología Legal: doctores Puig, Bello y Barroso. Para Mercantil: doctores Macías, Larrazábal y Tariche Para la Científica: doctores García Morales, Sosa y Noble.

Dr. Hernando Segui
GARGANTA, NARIZ Y OIDOS
PRADO 38, DE 12 A 3

ANALISIS DE ORINA
Completo $4.00. Parcial $2.00.
Se practican Análisis Químicos.
Laboratorio Analítico del
Dr. EMILIANO DELGADO
SALUD, 60, bajos
Teléfono A-8622

$100
y más de ganancia mensual

Se pueden conseguir representándonos y dedicándose a la propaganda de producto de fama mundial, por cualquier persona, no importa sexo o raza, en cualquier pueblo del Mundo. No es necesario experiencia. Informes detallados por correo, acompañando 20 centavos en sellos para gastos a J. R. de los Ríos: Socorro 17. Alicante (España).

DE ADMINISTRACION

Con esta fecha ha sido nombrado Agente del DIARIO en Canonao, Provincia de Camagüey, el señor José López, con quien deberán entenderse directamente todos los vecinos de dicho pueblo.

Se ha hecho cargo de la Agencia en Jiqui, Provincia de Camagüey, el señor Julián Abreu, que se entenderá directamente con nuestros abonados en dicha localidad para todos los asuntos con ella relacionados.

Con esta fecha ha sido nombrado Agente del DIARIO en Lombillo, Ferrocarril Norte de Cuba, el conocido comerciante señor Baudilio Tomé.

Con dicho señor, que es nuestro único representante en la localidad mencionada deberán entenderse los suscriptores de la Agencia, directamente.

Para desempeñar la Agencia en La Gloria (Provincia de Camagüey) ha sido nombrado con esta fecha el señor Víctor Rodríguez, comerciante de dicha localidad, con quien deberán entenderse directamente todos los nuevos suscriptores que ya no lo son por cuenta de Administración.

Lo que se publica para conocimiento general de los interesados.

Por renuncia del señor Antonio Betancourt, ha sido nombrado Agente en Piedrecitas el conocido comerciante señor F. A. Armas, con quien se entenderán los antiguos suscriptores de dicha localidad para todos los asuntos relacionados con el DIARIO.

José Sobrino,
Administrador.
Admon. 7d-25

PARA SU NIÑO LECHE KEL LA MEJOR

M.E.C.D. 2016

CRONICA DE TRIBUNALES

RECURSOS DE INCONSTITUCIONALIDAD CONTRA EL DECRETO QUE OBLIGA A PRESENTAR BALANCE A LAS COMPAÑIAS

En sus conclusiones provisionales pide el fiscal la pena de 17 años, cuatro meses y un día de reclusión para Eulalio Valle (a) "Lalo" por la muerte de Víctor Herrera, en San Nicolás

EN EL SUPREMO

CUATRO RECURSOS DE INCONSTITUCIONALIDAD CONTRA EL DECRETO PRESIDENCIAL QUE ORDENO QUE LAS COMPAÑIAS POR ACCIONES PRESENTEN LA LIQUIDACION DE SUS BALANCES

La Secretaría de Hacienda ha comunicado al señor Presidente del Tribunal Supremo, que le han sido anunciados cuatro recursos de inconstitucionalidad contra el Decreto Presidencial de 27 de Diciembre último, en el que se dispone que las compañías por acciones presenten, dentro de 20 días hábiles a contar de la publicación de dicho Decreto en la Gaceta Oficial, la liquidación de sus alances de operaciones posteriores al 21 de Julio de 1925.

Estos recursos han sido anunciados por estos señores: Francisco Gelats Durall, Presidente de la Sociedad anónima "Nueva Fábrica de Hielo"; propietaria de las fábricas de cerveza y hielo "La Tropical" y "Tívoli"; Teodoro Ros Rigot, Presidente de la "Compañía Nacional de Espejos", S. A. y Manuel Fernández Trueba como Presidente de la sociedad anónima de "Manuel Fernández y Compañía" y Presidente de la "Compañía Curtidora Cubana".

RECURSO SIN LUGAR

En sentencia al efecto dictada, la Sala de lo Criminal del Tribunal Supremo ha declarado sin lugar el recurso de casación que, por quebrantamiento de forma e infracción de ley, estableció el procesado José Manuel Fernández Rodríguez, empleado y vecino de Santiago de Cuba, contra el fallo de la Audiencia de Oriente, que lo condenó a la pena de 4 años, 2 meses y 1 día de presidio correccional, como autor de un delito de hurto cualificado por el grave abuso de confianza.

SEÑALAMIENTOS EN EL SUPREMO PARA MAÑANA, LUNES EN LA AUDIENCIA

No ha lugar a anular las elecciones en Colegios del Término de Caimito del Guayabal

Ha dictado sentencia la Sala de lo Civil de la Audiencia, resolviendo la apelación que estableciera Manuel H. Valdés de Pino contra el fallo del Juez de Primera Instancia de Marianao, desismatorio de la pretensión del recurrente de que se anularan las elecciones verificadas en los Colegios Unico de Quinta y Unico de Perfecto Lacoste, del Término de Caimito del Guayabal.

Conforme lo solicitara el Dr. Joaquín Ochotorena, Letrado del opositor Miguel Angel Castro Camps, la Sala desestima la apelación y confirma, en consecuencia, el fallo combatido.

SUCESO SANGRIENTO EN SAN NICOLAS

En la causa instruída al procesado Eulalio Valle (a) "Llallo", con motivo de la muerte de Víctor Herrera, suceso ocurrido en el pueblo de San Nicolás el 15 de Noviembre del pasado año, ha formulado sus conclusiones provisionales el Fiscal de la Audiencia.

Estima el representante de la sociedad que los hechos constituyen un delito de homicidio e interesa para "Llallo", en concepto de autor con la agravante de reincidencia, 17 años, 4 meses y 1 día de reclusión.

Relata el Fiscal los hechos en los siguientes términos:

"El día 15 de Noviembre del pasado año, el procesado Eulalio Valle (a) "Llallo", que iba en un automóvil por el pueblo de San Nicolás, en unión de Víctor Herrera y de otras personas, sostuvo una discusión con éste por motivos que no han podido precisarse, en el curso de la cual el procesado, haciendo uso de un revólver que portaba sin licencia y ha sido ocupado, lo disparó varias veces contra el Herrera, ocasionándole lesiones a consecuencia de las cuales falleció; hiriendo también con los disparos a Alfredo Suárez, que iba en dicha máquina y ocasionándole lesiones de las que tardó en sanar seis días, durante los cuales necesitó asistencia médica y estuvo impedido de trabajar sin ulteriores consecuencias".

SENTENCIA ABSOLUTORIA

La sala Segunda de lo Criminal de esta Audiencia, ha dictado sentencia absolviendo libremente al procesado Manuel Fragio del delito de amenazas condicionales de que le acusaba el Ministerio Público y para el cual se interesó la pena de dos años, cuatro meses y un día de prisión correccional. La defensa del procesado Fragio, estuvo a cargo del doctor Angel Veiga.

OTRAS SENTENCIAS

Se condena a José Cobian Rodríguez, por lesiones graves, a 1 año, 10 meses y 21 días de prisión correccional.

A José Sotolongo Marina, por rapto, a 1 año, 8 meses y 21 díac de igual clase de pena.

A Julio Hernández Hernández, por robo, a 3 años, 6 meses y 21 días de presidio correccional.

A Gonzalo López Gutiérrez, por estafa, a 4 meses y 1 día de arresto mayor.

Y a Emilio Valdés Valdés, por infracción de la ley de Drogas, a 3 meses de arresto mayor y multa de 125 pesos.

SEÑALAMIENTOS EN LA AUDIENCIA PARA MAÑANA LUNES

Sala Primera

Pedro Cordero, por rapto. Defensor: Dr. Arango.

Nicolás Lendian, por infracción electoral. Defensor: Dr. Demestre.

José Pedroso, por rapto. Defensor: Dr. Pérez.

Manuel A. Martínez, por estafa. Defensor: Dr. Demestre.

Francisco Capel, por falsedad. Defensor: Dr. Oliva.

Ignacio Bolinaga, por estafa. Defensor: Dr. Campos.

Aurelio González, por delito privado. Defensor: Dr. Chalons.

Sala Segunda

Senén Montejo, por estafa. Defensor: Dr. Fernández.

Manuel Arias, por cohecho. Defensor: Dr. Marmol.

Esteban Fernández, por atentado. Defensor: Dr. Castellanos.

Celestino Cacheiro, por falsedad. Defensor: Dr. Montero.

Luis Esgala, por robo. Defensor: Dr. Lucilo de la Peña.

Francisco Woo, por infracción Ley de Drogas. Defensor: Dr. González Veranes.

Oscar Osorio, por disparos. Defensor: Dr. Díaz.

Mario Zaldo, por estafa. Defensor Dr. García.

Sala Tercera

Miguel Gener, por falsedad. Defensor: Dr. Núñez Portuondo.

Ramón O'Farrill, por rapto. Defensor: Dr. Aedo.

A. Diéguez, por robo. Defensor: Dr. Escasena.

Esteban Rodríguez, por rapto. Defensor: Dr. Mármol.

Agueda Medina, por desacato. Defensor: Dr. H. Sotolongo.

Jesús López, por imprudencia. Defensor: Dr. G. Sarraín.

Joaquín Olle, por amenazas. Defensor: Dr. Pino.

SALA DE LO CIVIL

Sur. Ismael Sierra contra Santiago Freyre. Menor cuantía. Ponente: Dr. Fernández. O. Letrados: Dres. Zenea y Bolívar. Procuradores: Illas y Cárdenas.

Audiencia. Contencioso-administrativo. El Estado contra la Junta de Protestas. Ponente: Dr. Zayas Sr. Fiscal.

Audiencia. O. Contencioso-administrativo. O. Humberto de Cárdenas contra la Comisión del Servicio Civil. O. Ponente: Dr. Zayas. señor Fiscal.

Sur. Tomás Torou contra Rufina Alvarez. Mayor cuantía. Ponente: Dr. Fernández. Letrados: doctores Castro y Lancís. Procuradores: O. Reilly y Vega.

Centro. O Maria Miranda contra sucesores de Toribio González. Mayor cuantía. O. Ponente: Dr. R. Acosta. O. Letrados: Cruz y Mejías.

Este. Juan Balauje contra Romagosa y Cía. Mayor cuantía. Ponente: Dr. Llaca. Letrados: doctores G. Rivera y Sausa. Procuradores: Pereira e Illas.

Almendares. Marín y González contra Andrés Vivero. Mayor cuantía. Ponente: Dr. Echevarría. Letrados: Dres. F. Casuso y G. Ferregur.

Centro. Fernández Gacia y Compañía contra Víctor Hernández. Ponente: Dr. Echevarría. Letrado: Dr. Busquet.

Centro. Ramón Guerra contra Concepción López. Testimonio. Ponente: Dr. R. Acosta. Letrado: Dr. Alonso. Procurador: Menéndez.

Este. Francisco de Armona y el Fiscal. Pensión.

Centro. Alberto Arango contra Angela M. Latour. Mayor cuantía. Ponente: Dr. M. Escobar. doctores Altuzarra y M. Peñate.

DR. J. RAMONEDA

ASMA Y TUBERCULOSIS EN TODOS SUS PERIODOS

Tratamiento Moderno

Consultas de 1 a 3 p. m.: $10. San Rafael No. 39. Telf. U-5714.

ORTOFONICAS

AL CONTADO Y A PLAZOS SIN FIADOR

DESDE $65.00 A $1,200.00 CADA 15 DIAS RECIBIMOS DISCOS NUEVOS

DIAFRAGMAS ORTOFONICOS A $12.00

"El Progreso Cubano"

MONTE 139 entre Indio y Angeles

Teléfono A-1959

COMISION NACIONAL DE ESTADISTICA Y REFORMAS ECONOMICAS

De la Estadística confecionada por la Comisión Nacional de los graduados en la Universidad Nacional en el curso de 1925 a 1926, tomamos los siguientes datos:

GRADUADOS EN MEDICINA

(Enseñanza Oficial)

En Medicina: varones 166, hembras 2. Total 168 de ellos 4 extranjeros y 154 blancos y 14 negros y mestizos.

En Farmacia: 19 varones y 30 hembras. Total 49, de ellos 2 extranjeros, 36 blancos y 13 negros y mestizos.

En Cirujía Dental: 34 varones y 9 hembras. Total 43, de ellos 1 extraniero 37 blancos y 6 negros y mestizos.

En Veterinaria: 4 varones blancos nacionales.

(Enseñanza Libre)

En Medicina: 3 varones blancos nacionales.

En Farmacia: 9 varones y 9 hembras. Total 18, de ellos 2 extranjeros, 14 blancos y 4 mestizos.

En Cirujía Dental: 5 varones blancos nacionales.

Total Médicos: 171, Farmacéuticos 67, Cirujanos Dentistas 48, Veterinarios 4.

GRADUADOS EN DERECHO

(Enseñanza Oficial)

En Derecho Civil 61 varones y 1 hembra Total 62 de ellos 6 extranjeros, 46 blancos y 16 negros y mestizos.

En Derecho Público: 16 varones nacionales, 14 blancos, 1 negro y 1 mestizo.

Notario: 1 varón blanco cubano.

(Enseñanza Libre)

En derecho Civil 73 varones y 3 hembras Total 76 de ellos 58 blancos y 18 negros y mestizos y 4 extranjeros.

En Derecho Público 2 varones blancos cubanos.

Notaria: 1 hembra blanca cubana.

Total: graduados en Derecho Civil 137. En derecho Público 18, Notarios 2.

GRADUADOS EN LETRAS Y CIENCIAS

(Enseñanza Oficial)

En Filosofía y Letras: 4 varones y 4 hembras. Total 8 blancos cubanos.

En Pedagogía: 2 varones, 13 hembras. Total 15, de ellos 1 extranjero 13 blancos y 2 mestizos.

Ciencia Físico Matemático. Ninguno.

Ingeniero Electricista: Ninguno.

Ciencia Física Química: 1 varón blanco, cubano.

Ingeniero Civil: 14 varones cubanos, de ellos 11 blancos y 3 negros.

Arquitecto: 10 varones cubanos, de ellos 9 blancos y 1 negro.

Ingeniero Agrónomo Azucarero: 1 varón blanco cubano.

Perito Químico Azucarero: Ninguno.

Ingeniero Agrónomo: Ninguno.

Perito Químico Agrónomo: Ninguno.

(Enseñanza Libre)

En Filosofía y Letras: 2 varones blancos cubanos y 1 hembra blanca cubana.

En Pedagogía: 1 varón blanco cubano y 2 hembras blancas cubanas.

En Ciencia Física Matemáticas: 1 varón blanco cubano.

Total graduados: En Filosofía y Letras 10; En Pedagogía: 16, en Ciencia Física Matemática 1; en Ciencias Naturales: 3; de Ingeniero Civil 14; Arquitectos 10; Ingeniero Agronomo Azucarero: 1

NOTAS DE REGLA

LA CONMEMORACION DEL NATALICIO DE JOSE MARTI

Con gran solemnidad celebróse en la mañana de hoy en esta Villa la conmemoración del natalicio del Apóstol José Martí.

Para ello fué organizada por la Junta de Educación del Distrito una parada escolar, donde tomaron parte todas las escuelas públicas del Distrito.

El acto celebróse en la Loma del Recreo lugar en que se halla un asta de bandera inaugurado años ha por la Agrupación Patriótica José Martí.

LA PARADA

En el Parque que se halla frente al Ayuntamiento se hallaban reunidos a las nueve de la mañana todas las escuelas públicas del Distrito con sus respectivos profesores al frente. Cada escuela llevaba a su frente insignias y gallardetes y todos los niños portaban sobre el pecho una flor que sería dedicada a José Martí.

Interminable fué el desfile de niños por las distintas calles de la población, donde conquistaban los aplausos del público que contemplaba el marcial desfile de los niños y niñas de las distintas escuelas.

EN EL PARQUE BARRERAS

A pesar de lo alejado que está del centro de la población este parque, ciando llegamos allí; el púbico numeroso esperaba el comienzo del acto; era imposible dar un paso por los alrededores del lugar donde se instaló la tribuna para la presidencia del acto.

Grupos nutridos de damas y damitas daban realce y esplendor a este acto.

Poco más o menos de las nueve comenzaron a llegar las escuelas que se fueron situando en aquel lugar.

ASISTENTES AL ACTO

Allí pudimos anotar al señor Alcalde Municipal, Jefe de la Policía señor Vicente Lancha, inspector del Distrito; Presidente; Secretario y vocales de la Junta de Educación y numerosas personalidades de este pueblo.

EL ACTO

Con la llegada del señor Alcalde Municipal dió comienzo el acto para allí anunciado, haciendo uso de la palabra el señor Alvaro Alfonso Director de la Escuela número 5; el señor Palma; le siguió en el uso de la palabra y seguidamente subieron a la tribuna un grupo de niñas que entonaron un himno a José Martí.

Algunos niños recitaron poesías que fueron muy aplaudidas por la numerosa concurrencia.

El resumen del acto estuvo a cargo del señor Vicente Lancha el que fué muy aplaudido.

EL DESFILE

Cerca de las diez de la mañana inicióse el desfile, donde cada niño al pasar frente al lugar donde se halla el obelisco levantado a la memoria de Martí, depositaban una for en recuerdo de tan inolvidable maestro.

LAS ESCUELAS PRIVADAS

De las escuelas privadas que prestaron su cooperación a este acto pudimos ver a la Escuela San Cristóbal; dirigida por los Hermanos Cristianos y al colegio Nuestra Señora de Regla; dirigida por las Hermanas de la Caridad.

Realmente nos llamó bastante la atención que solo concurrieran a este acto dos escuelas privadas, cuando sabemos que en esta Villa hay más de una escuela de esta clase. Ignoramos el motivo po rel cual esas escuelas no hayan concurrido a darle mayor realce a este acto que conmemora el nacimiento de uno de los hombres más grandes que ha producido nuestra patria.

El acto en general resultó brillantísimo y un fiel exponente del patriotismo que se oculta en el corazón de los reglanos.

González.
Corresponsal.

Enero 28 de 1927.

NOTICIAS DE LA TERMINAL

ACOMPAÑADO DE SUS FAMILIARES LLEGO AYER, PROCEDENTE DEL CENTRAL SANTA MARTA EL GENERAL MARIO G. MENOCAL

Regresó ayer de su finca el Alcalde electo de la Habana Miguel M. Gómez.—El Secretario de la Guerra fué ayer a Camajuaní. Un almuerzo en Matanzas al profesor español Fernando de los Ríos

EL GENERAL MARIO G. MENOCAL Y SUS FAMILIARES

Acompañado de sus familiares regresó ayer a esta capital, procedente de su central Santa Marta, el general Mario G. Menocal, expresidente de la República, que fué recibido en la Terminal por otros familiares y amigos, entre ellos el señor Frank Menocal, el representante Miguel Angel Aguiar, el coronel Federico Mendizábal y el coronel del Ejército Julio Sanguily, el señor Eliseo Argüelles y "Cocó" de Armas.

Estos viajeros utilizaron un coche salón que vino agregado al tren regular Expresado Limitado.

EL DOCTOR MIGUEL MARIANO GOMEZ

Regresó ayer de su finca El Jibaro, el doctor Miguel Mariano Gómez, alcalde electo de la Habana. Lo acompañaban su secretario, el señor Pedro Jiménez, y los señores Manuel Martínez Illa y Felipe Granados.

EL SECRETARIO DE LA GUERRA A CAMAJUANI

Ayer en el tren de la mañana se trasladó a Camajuaní, con el objeto de asistir al homenaje allí ofrecido al doctor Pedro Sánchez del Portal, el doctor Rafael Iturralde, Secretario de la Guerra. Lo acompañaba su ayudante el capitán Cancio.

UN ALMUERZO AL DOCTOR FERNANDO DE LOS RIOS

En el tren regular de viajeros de la mañana se trasladaron a Matanzas, de donde regresaron anoche a esta capital después de sistir a un almuerzo que allí les ofreció la Compañía de Jarcia de dicha ciudad, el ilustre profesor de Derecho Público de la Universidad de Granada, doctor Fernando de los Ríos, que desde hace varios días se encuentra entre nosotros; el doctor José Ignacio Rivero, director del DIARIO DE LA MARINA; el doctor Jorge Mañach; los hermanos Solís, gerentes de El Encanto, y los señores Segundo Casteleiro y Ladislao Menéndez.

EL JEFE DE SANIDAD EN HOLGUIN

Llegó ayer a esta capital el doctor Gómez Gallardo, jefe de Sanidad en Holguín.

CAZADORES QUE REGRESAN

Regresaron ayer de Macagua, donde tomaron parte en una cacería, los señores José A. Ors, Fernando Zayas y Enrique Paz.

EL JEFE MILITAR DE PINAR DEL RIO

Ayer tarde regresó a Pinar del Río el teniente coronel Manuel Benítez, jefe del Octavo Distrito Militar de la República.

UNA CACERIA Y UN ALMUERZO EN EL TINGUARO

En el tren de la tarde salieron ayer para Perico el teniente coronel del Ejército Joaquín de la Maza, el señor Modesto Calderín y nuestro compañero Raúl Marsans, invitados del coronel John W. Cadwell, administrador del central Tinguaro, a una cacería y un almuerzo en aquella finca azucarera.

EL GOBERNADOR ROTARIO

Regresó ayer a Santa Clara el doctor Urbano Tristá, gobernador rotario.

EL SR. BIENVENIDO MADAN

Acompañado de sus familiares salió ayer para Matanzas el señor Bienvenido Madan, jefe del Departamento de anuncios del "Heraldo de Cuba".

EL EXPRESO LIMITADO DE SANTIAGO DE CUBA

En este tren llegaron ayer: el señor Manuel Cadenas; Felipe de la Hoz; Francisco Varona; Luis Hurtado de Mendoza; Juan Rodríguez; José Falconi; el doctor Lamar; Manuel Correa; Eladio González; Aurelio Barrios; José Rodríguez; José Merlo.

LOS TRENES DE CAIBARIEN Y CIENFUEGOS

Llegaron en estos trenes: el señor Julián R. Cáceres; Moisés Arqueta, el doctor Oscar Blanco; Raúl Cruels; Basilio Alvarez; Aurelio González; Eugenio Lugones y señora; Julián Paz; la señorita Graciela Vives; Ramiro Echeverría; Cristóbal del Busto.

TREN A CAIBARIEN

Salieron ayer en este tren: el señor José A. Ferrer; Miguel Ventura y señora; la señora María Teresa González de González; José Rosendo; Domingo Rodríguez; H. Smith.

LOS TRENES A GUANE

En estos trenes salieron ayer: el doctor Luis Sánchez; Gnecco Mozo; John P. Sullivan y su esposa; el señor Francisco Arango y su hija Carmelina; la señora Rosa Mariana Castellanos de Ubieta; el señor Jacinto Argudín; José Hernández; Claudio Smith; Fernando de la Vega; el teniente Trujillo, del Ejército Nacional; el ingeniero Rafael Vaquer; Paulino Solés.

TREN A SANTIAGO DE CUBA

En este tren salieron ayer tarde, el señor Juan Pedemonte, que se dirigió al central Por Fuerza; a Macagua, Pepe Cueto y otros buenos cazadores ;a Jovellanos, el consejero Martín Hernández y su hijo; a Camaguey, Manuel Tellechea, T. O. Rodríguez y su hija Virginia; a Santo Domingo, Ramón Aldonza; al central Manatí, Jenaro D'Acosta y sus familiares; a Guantánamo, la señora Gárate y sus hijos; a Santa Clara, doctor Domingo Campos, el consejero electo Salvador García Ramos, el arquitecto Silvio Pairol, al servicio del Ayuntamiento de aquella ciudad, el ingeniero J. M. Vizcaíno; a Esperanza, Pablo R. Garagol; a Sagua la Grande, C. D. Basilio, José Soler; a Cárdenas, la señora viuda de Vergues, Manuel Lizama; a Maatnzas, Julio Rodríguez Cáceres, Raúl Mendiondo, M. M. Dubroqc, el doctor Juan Roura; a Limonar, Ramón Echevarría; también a Macagua, Miguel Juncadella.

TREN DE SANTIAGO DE CUBA

En este tren llegaron anoche: El doctor Aurelio Mulkay, procedente de Caibarién; de Jicotea, Alberto Sánchez y sus familiares; de Colón, Gregorio García; de Santa Clara, Federico Menéndez y sus familiares; de Camaguey, José Rodríguez y sus familiares; también de Colón, Arturo Cabrera; de La Esperanza, J. Rivero.

ATUN Y BONITO

Selectos

ANTONIO ALONSO, Hijos. Vigo, España

DONATIVOS PARA EL BUSTO DEL DOCTOR DELFIN

Suma anterior	$1140.26
Centro Asturiano de la Habana	20.00
Asociación Fraternal de la Salle	10.00
Asociación Nacional de la Industria Azucarera	5.00
Club Atenas	5.00
Asociación de Comadronas de la República de Cuba	5.00
Unión de Representantes de Productos Farmacéuticos Extranjeroas	5.00
Asociación de Padres de la Escuela Normal para Maestras y su anexa	5.00
Sr. Fernando Figueredo	2.00
Srita. Guadalupe Lavina	1.00
Niño Ramiró Cárdenas	2.00
Niño Miguel A. Tamargo	2.00
Colegio Nuestra Señora de las Mercedes	10.00
Colegio María Josefa Domezain	4.90
Sra. Piedad T. de Hidalgo, maestra de la Escuela No. 26 de Victoria de las Tunas	2.80
Escuela Nocturna de la Escuela Pública númeroa 58 Habana	2.00
Señorita María Luisa Herrera, maestra de S. de las Vegas	1.00
Niño Manolo Ramírez Calviño	0.50
Niña Elvira Ramírez Calviño	0.50
Sra. Francisca Hernández	0.20
Señorita E. Montalvo	0.20
Señorita Margot Viñas	0.20
Señorita Elena Viñas	0.20
Señorita Gloria Ferrer	0.20
TOTAL	$1224.96

Por el Comité Gestor:

Dulce Ma. S. de la Peña viuda de Mena.

Presidenta.

Las personas que deseen enviar su dádiva para esta obra de gratitud popular de la niñez cubana hacia su generoso bienhechor, pueden hacerlo al Dispensario "La Caridad", Habana 58, Monseñor Arteaga o a la tienda "El Encanto", carpeta del señor Arias. Pueden enviarse por check o giro postal.

Enero 25 de 1926.

CLUB CUBANO DE BELLAS ARTES

En la noche del sábado 12 de Febrero próximo y en el Aula Magna del Instituto Provincial, llevará a efecto este Club, el acto inaugural de la serie de conferencias que en pró del mejoramiento de la Biblioteca, y Museo nacionales, acordó recientemente. En ese primer acto público tomarán parte los señores Antonio Iraizós, Francisco de Paula Coronado y Antonio Rodríguez Morey.

Una comisión ha sido encargada del programa de esa noche y se ha solicitado la asistencia personal del Honorable señor Presidente de la República y de los señores Secretarios de Instrucción Pública y Bellas Artes y Obras Públicas.

La entrada, como siempre, tratándose de actos organizados por el Club Cubano de Bellas Artes, es libre y no se requiere traje de etiqueta.

ANÉMICOS

2

CUCHARADAS DIARIAS DE

Sanemil Busto

REGENERAN VUESTRA SANGRE EMPOBRECIDA.

ES EL ANTIANÉMICO MAS RÁPIDO

LA INVERSION MAS SEGURA:

BONOS DE PRIMERA HIPOTECA DE

FOMENTO Y FABRICACION

Por la cantidad y el tiempo que se desee 8% interés

Administrador: SEPTIMIO C. SARDIÑA. EDIFICIO BANCO GELATS

TREINTA AÑOS PADECIENDO DEL ESTOMAGO CURADO CON "DIGESTIVO GRAVI"

LEA ESTA CARTA

Jovellanos, septiembre 4 de 1926.

Sr. Dr. Ramiro Curbelo.

Muy señor mío:

Tengo el gusto de comunicarle que me encuentro completamente bien del padecimiento del estómago que venía sufriendo desde hace 30 años, y que no había podido curarme a pesar de haber empleado todos los medicamentos que me recomendaban y haber visto varios especialistas.

Hora y media o dos horas después de las comidas o de cual quier alimento, sentía Ardores o Acedías, Llenura, Eruptos agrios y mal estar y algunas veces dolores; ya todos esos síntomas tan molestos han desaparecido y me encuentro completamente bien, gracias a su excelente preparado Digestivo "Gravi".

De Vd. atto. y s. s.

Ricardo Fernández Lombard.

141 alt-2

Para embellecer el hogar

Reproduccion de algunos de los preciosos modelos de Cojines de seda bordados o pintados que forman la enorme coleccion que acaba de llegarnos de Paris

GRANDES ALMACENES

LOS PRECIOS FIJOS

A. DE S. BOLIVAR y R. Mª DE LABRA

M.E.C.D. 2016

El apetito no existe ya

El apetito es una agradable excitación de las funciones del estómago, que hace que nos alimentemos con diligencia y placer. Pero sucede que el apetito decae de un día a otro. Se sienta uno a la mesa con fastidio. La digestión se hace penosa. Se tiene pesadeces, acidez, eructos. Se adelgaza y se vuelve uno triste ¿Por qué ni recurrir desde entonces enseguida al

Charbon de Belloc

cuya acción sobre el conjunto de las funciones digestivas es inmediata? Desinfectante poderoso, es además un maravilloso absorbente de los miasmas que residen en el organismo. Por él se reanima el apetito, se acelera la digestión, se libera el intestino. La disentería y la enteritis no resisten a su intervención regular. Es, para decirlo mejor, el producto perfecto, cuyo empleo no causa jamás decepción.

Deposito general: Maison FRERE, 19, rue Jacob, Paris
DE VENTA EN TODAS LAS FARMACIAS.

8021

Clases de adorno gratuitas

En la semana que termina hoy han asistido a las clases de adorno que se están dando en EL PINCEL, más de 300 señoritas; todas han aprendido con facilidad a confeccionar carteras, flores, pantallas, sombreros, disfraces, cestos, lámparas, piñatas y bomboneras de papel crepé, así como objetos artísticos con lacres finos y cordón de papel crepé.

El Pincel

O'REILLY 56

Asista usted también

Todas las clases están a cargo de Mrs. Kimball, distinguida profesora enviada por la Denninson Manfg. Company.

Empiezan a las nueve de la mañana y terminan a las cinco de la tarde.

HERMANOS FERNANDEZ

Marcos para Cuadros. Artículos para pintores y dibujantes.

939 1d 30

¡CUIDADO CON LA TOS

Por 25 centavos puede curarse rápidamente la TOS y evitarse complicaciones en las vías respiratorias, tomando las Pastillas Aspaime

Al recibo de un giro postal por valor de 90 centavos, remitiremos libre de gastos a cualquier parte, 3 cajas Pastillas Aspaime.

De Venta en Droguerías y Farmacias.
DISTRIBUIDORES: REPRESENTACION SOIVRA
Apartado 2014 Telf. M-6277. Habana.

143 2?16-30

Proteja su Salud y su Belleza

Usando Crema Dental Colgate

Actualmente la Ciencia Dental trata de evitar las caries en la dentadura, deseosa de impedir infecciones que pueden destruir más adelante la salud, la belleza de la persona y la felicidad.

La *Crema Dental de Colgate*, es un dentífrico preventivo, ciertamente efectivo y de agradable sabor. No contiene sustancias arenosas, ásperas ni medicinales. Lava los dientes, no los araña.

La *Crema Dental de Colgate*, aleja las causas originarias de las caries en la dentadura. Se hace acertadamente, se anuncia adecuadamente y su precio es proporcionado.

COLGATE & Co., *Establecidos en 1806*

Distribuidores: Starks Incorporated, Arsenal 2 y 4 - Habana

SUSCRIBASE AL DIARIO DE LA MARINA

Burla Burlando

EL "RASCACIELOS"

Se explica que los yanquis construyan esos enormes casilleros o colmenas que llaman skyscrapers y que nosotros traducidos literalmente por "rascacielos". Ellos, los yanquis, tienen sus razones para construirlos.

Primera razón: su mal gusto en achaques arquitectónicos como en otras muchas cosas. Segunda: su comezón o su arrogancia por hacer las obras más anchas o más altas o más costosas del mundo. Y tercera: tal vez la razón de la necesidad. No se pueden amontonar seis o siete millones de personas en un espacio relativamente pequeño sin colocarlas unas encima de otras a modo de barriles o de fardos en un almacén.

Yo no puedo mirar estas ciudades norteamericanas sin experimentar una especie de pavor. Al contemplarlas despacio me parece estar en presencia de algo bíblico... La torre de Babel, Babilonia, Nínive, los Profetas... ¡Si hasta algunas veces me siento yo también algo de profeta ante esas monstruosas ciudades hijas del orgullo!... Pero dejemos a los Isaías yanquis el cuidado de profetizar lo suyo, no nos metamos en cuidados ajenos cuando nosotros estamos amenazados por los mismos males.

Por aquello de imitar a Yanquilandia en todo, particularmente, en lo malo, hemos dado también en el disparate de construir nuestros "rascacielos"; y lo peor es que sin ninguna de las tres razones que hemos señalado, para que los norteamericanos edifiquen los suyos. No tenemos su mal gusto, ni su soberbia, ni su necesidad.

No sirve el "rascacielos" para nuestro clima, porque la vivienda tropical necesita, ante todo, sombra y espacio. No responde a una necesidad imperiosa, porque la Habana cuenta con magníficas playas y espléndidas llanuras por donde extenderse. No se acomoda a nuestro carácter, porque no es posible que un alma inquieta y expansiva como el alma criolla pueda encontrarse bien encerrada entre cuatro muros de hierro y cemento.

Ya sabemos que en un "rascacielos" se pueden encontrar toda clase de comodidades y de "conforts" más o menos artificiales, pero ninguna de ellas, ni todas juntas, pueden compensarnos de otras privaciones. Por lo pronto es necesario depender para todo de los servicios generales: el del agua, el de la luz, el del gas, que a lo mejor se interrumpen. Es verdad que en las casas particulares suele acontecer lo mismo, pero siempre nos parece más llevadero. Hay que depender del ascensor para subir y para bajar, que a lo mejor no funciona o se traba en la mitad del camino, dejándonos suspendidos entre el cielo y la tierra, como el alma de Garibay.

Existe, además, en "nuestra" vida criolla, otra infinidad de menudas necesidades que no puede satisfacer el que vive en el sexto o en el octavo piso de un "rascacielos". Aquello de tener que bajar desde las alturas para comprar un periódico o un medio de plátanos; aquello de no poder enviar a la criada por el "mandao" a la bodega, cada cinco minutos, sin tenerla en constante sube y baja por el "elevador"; aquello de no poder echar un rato de palique con la vecina de en frente o con la que pasa, porque nuestra ventana sólo está en comunicación con las nubes, sería privarnos de los principales entretenimientos y goces de la vida.

Otro inconveniente del rascacielos es el de tener que vivir en contacto diario con gentes desconocidas. Y esto resulta doblemente molesto ahora que la Habana se está convirtiendo en un gran centro cosmopolita. Un vecino le hablará en inglés, otro en francés, otro en italiano, otro en ruso, otro en árabe. Lo suficiente para que uno dude a ratos de si vive en su casa o en la torre proyectada por Nemrod.

Luego el orden y la disciplina a que tiene que someterse el que toma habitación en un rascacielos. Si tiene niños tendrá que amarrarlos o amordazarlos para que no corran, para que no griten, porque ello puede perturbar la siesta a un grave señor que vive al lado; no puede permitirse la celebración de alguna fiesta con música y baile sin suscitar reclamaciones y protestas; no puede disfrutar de la más leve "bronca" con su señora, o su suegra, sin que toda la vecindad se entere de las intimidades de la familia.

Otro motivo que me pone los pelos de punta cuando reflexiono sobre la vida en un rascacielos es el caso de pánico por incendio o por cualquier otro caso de los que producen pánicos. Lo primero que se paraliza en estos lances es el ascensor, sin que esto quiera decir que la escalera permanezca expedita. ¿Por dónde ha de huir el desventurado que viva en un décimo piso? Por eso he pensado muchas veces que no debiera ser permitida la fabricación de rascacielos hasta que los hombres tuvieran alas como los pájaros o los querubines.

Yo no sé si será por lo que han influído en mi naturaleza asturiana los cincuenta años que hace que resido en Cuba, pero el caso es que no encuentro nada tan cómodo ni tan agradable ni tan seguro para vivir en esta tierra como la casa criolla, sobre todo, la del tipo "colonial". En esto, como en casi todo, los colonizadores han procedido con mucha sabiduría y previsión acomodando sus viviendas a las circunstancia de esta hermosa naturaleza tropical. Por mi parte encuentro en la casa criolla la realización de uno de mis más caros ideales, que consiste en no vivir encima de nadie ni que nadie viva encima de mí. Lo más que consiento sobre mi casa es el cielo. Además, aunque no tengo nada de Titán, nunca me considero seguro si no tengo los pies plantados en firme sobre la propia tierra.

Nada hay que pueda sustituir en este clima a la "casita criolla". No obstante ya hay quien construye en las afueras de la ciudad, casi en pleno campo, viviendas al estilo suizo, belga o irlandés, con ventanucos de torre vigía y con techos de gorro o de montera, cuando lo que aquí se necesita es mucha diafanidad y mucho sombrero. En cambio la casa de estilo genuinamente criollo es la única que se acomoda a la posibilidad de vivir en este clima. Tiene su portal para guarecerse del sol y de la lluvia o para tomar el fresco; su patio interior para que circule el aire y penetre la luz; su azotea para mirar a los horizontes y contemplar las estrellas; y en fin, su traspatio de "tierra muerta" con árboles frutales, y para la cría de gallinas y palomas.

¡Ay!, "embullado" con esta descripción me he olvidado del asunto principal de este artículo; pero me vuelvo a él. Ya sé que esta vivienda ideal es casi imposible en una ciudad populosa como la nuestra. Aquí para adquirir un solar es necesario cubrirlo materialmente de billetes de banco o de monedas de oro. En este caso se explican los "rascacielos", mas no como viviendas permanentes si no como centros comerciales o de negocios en los que sólo se ha de permanecer algunas horas del día. Pero es el caso que también se construyen rascacielos para residencias de familias y esto es lo que yo encuentro censurable. Para mí una de las mayores necedades humanas consiste en este afán de construir ciudades cada vez mayores y de vivir amontonados siendo tan ancha la tierra. Pudiera justificarse este amontonamiento en ciudades como la de New York construída sobre una reducida lengua de tierra; pero la Habana no está en el mismo caso. Puede extenderse a sus anchas por las vecinas playas y llanuras; y por ahí es donde se pueden edificar las casas que me he deleitado en describir...

Conste que si abogo por esos "ensanches" no es porque posea en ellos un solo palmo de tierra "que pueda decir que es mía"...

M. Alvarez MARRON.

¡Qué Chichón tan Formidable!

Esos son percances que pasan todos los días, pero que con MENTHOLATUM sanan rapidamente. Por eso las madres previsoras tienen siempre a la mano

UNA CREMA SANATIVA
MENTHOLATUM
Indispensable en el hogar

que calma el dolor y por sus propiedades antisépticas evita infecciones.

No tiene rival para quemaduras, enfermedades de la piel, dolores neurálgicos, catarros etc. De venta solamente en tubos y tarros de una onza y latitas de media onza. Rechace imitaciones.

MARCA REGISTRADA

MENTHOLATUM

Para su Eterna Majestad la Mujer Bellos bustos reconstituídos con la legítimas e inimitables PILDORAS ORIENTALES. Maravillosas por sus buenos resultados. Pida folleto gratis a Dep. P. Orientales, Apartado 1244, Habana. - Venta en Boticas.

BIBLIOGRAFIA

(Por J. B.)

Boletín del Ejército. Habana. Noviembre de 1926. Año I. No. 3. Vol XXII.

Con el mismo amoroso ciudado con que fueron dados a la estampa los números anteriores sale el del mes de Noviembre, cuyo notable sumario es el que sigue:

I Al través de mis lentes, (por el Comandante A. E. Méndez, del E. M. G).

II El Coronel Manuel Lores y Llorens, del E. L., (Necrología).

III Noticias Nacionales.

IV Sobre aclimatación del ganado del Ejército Adquirido en el extranjero, (por el Primer Tte. Veterinario, hoy Capitán Joaquín Pérez y Ferrer).

V Pginas Martinianas, (Recopilación a la Sección de Información del E. M. G.)

VI Crónicas de la Guerra de Cuba, (por el General de División José Miró y Argenter). Continuación.

VII. La Revolución de 1895, (Continuación).

VIII Propaganda aeronáutica en Italia.

IX Memorias personales del General Ulises S. Grant, (versión castellana del Comandante A E. Méndez, del E. M. G.)

X Stonewal Jackson, (por el Capitán de la G. R. José A. Medel).

XI De la "Gaceta Oficial".

XII Lista de canje.

Boletín Oficial del Centro de Detallistas de Víveres de Camagüey. Año 1 No. 1, 2 y 3. Octubre, Noviembre y Diciembre de 1926.

Para realizar lo que contiene el credo expuesto en la cubierta, sale a plaza este nuevo paladín de las clases mercantiles dedicados al comercio de víveres en Camagüey. El Credo dice así:

"Continuar fomentado la unión de todos los detallistas de Víveres de Camagüey y su término municipal. Propagar todos los progresos mercantiles que puedan beeficiarlos. Estimular la cooperación para poder adquirir el local social. Propulsar la implantación de Escuelas Mercantiles en vuestro Centro. Creación de una biblioteca. Defender y trabajar patrióticamente los productos nacionales y apoyar todas las iniciativas que se acometan en pró de la independencia económica de Cuba".

Cultura Hispánica. Volúmen II. No. 12, Diciembre de 1926. U. Y.

Claro que esto de "Cultura hispánica", no reza con un trabajo que inserta del señor José Juan Tablada comentando un libro de un señor Manuel G. Prieto. Ambos merecía la pena de que estuviera "duermes".

¿Qué que es lo que ese señor Prieto dice en el libro? Pues entre otras grandezas esto que sigue: "que no obstante los bienes que el Cristianismo acarreó al mundo como fuerza civilizadora los males que le produjo fuera mayores..."

Tapa, tapa, que por el hilo se saca el ovillo.

Es verdaderamente lamentable que escritos como el tal rebaje tan considerablemente el valor de la revista, por otros conceptos, tan estimable y digna de atención.

Céltiga, Año III. No. 48. B. Aires, Diciembre de 1926.

"Céltiga" no se entusiasma con la reciente reforma de la Real Academia de la Lengua, y no se entusiasma porque, sutilizado a través de la eterna desconfianza gallega, llega a suponer esta dos gravísimas tendencias en la que limpia, fija y da esplendor: que incorpora a los significados en el movimiento nacionalista para maniatarlos y sustraerlos a su legítima patria; o bien tratará de ocupar los sillones academiles con hombres de castellanizante mediocridad.

Y puestos en plan de suponer ¿porqué no hemos de pensar adversamente, y creer que ni los nacionalistas han de dejarse maniatar, ni los mediocres castellanizantes llegar a sentarse entre los inmortales?

Bien dice Céltiga que todo esto lo adivina su suspicacia, sin otro fundamento añado yo, que la preferencia de tal cual académico por este o los otros estudios y de las ideas del presidente que habiendo nacido en Galicia no es nacionalista.

¡Donoso argumento! Por aquí también padecíamos esa erupción regionalista; también por quí hubo un tiempo en que para merecer el pan y el agua en la Colonia, había que vestirse de fuco y echar la gaita al hombro. Verdad que después vino lo contrario y me parece que estamos peor. Esto quiere decir que ya desde una acera o de la otra, lo que importa es razonar. En este asunto la simpática revista bonaerense saca los pies de la alforja y ¡allí van por todo lo alto!

Seamos sensatos y no solo confiemos en la honorabilidad de los que al templo del idioma vaya a oficiar, sino también en la eficacia del culto a que se entreguen fervorosamente para hacer prosélitos.

La Cultura se intensifica y prueba evidente de ello es la constitución de la entidad CULTURAL S. A. que comprende
LA LIBRERIA "CERVANTES"
AVENIDA DE ITALIA Y NEPTUNO
APARTADO 1115. TELEFONO A-4958
y LA LIBRERIA "LA MODERNA POESIA"
PI MARGALL Y PLACIDO.
APARTADO 605. TELEFONO A-7714.
DONDE HALLARA CUANTO LIBRO USTED NECESITE.

UNGUENTO MONESIA

ABRE, ENCARNA Y CIERRA, DIVIESOS, GOLONDRINOS, LAMPARONES, SIETECUEROS, UÑEROS, PANADIZOS, LOBANILLOS, GRANOS Y CURA, LLAGAS, ULCERAS, TIÑA Y DEMAS AFECCIONES DE LA PIEL

60 AÑOS DE CURAS MARAVILLOSAS

PARA CURAR ó ALIVIAR LA

TOS

TÓMENSE LAS ANTIGUAS Y RENOMBRADAS

PASTILLAS PECTORALES

DEL

Dr. ANDREU

Pídanse en las farmacias

ASMÁTICOS

usad los CIGARRILLOS y PAPELES AZOADOS del mismo AUTOR, que calman el ASMA al instante, por fuerte que sea

PARA ANUNCIOS:
HIGINIO GARCIA Y GARCIA
PROPAGANDAS COMERCIALES E INDUSTRIALES
POCITO Y SAN LAZARO VIBORA TELF. I-4798

Ord. 35 indef.

SAN RAFAEL Y RAYO
Teléfono M-7063

La Casa Life

La mayor colchonería.

TTE. REY Y HABANA
Teléfono A-6724

MEDIDA 18x35 PULGADAS
Su precio: $7.50.
Durante este mes: $5.00

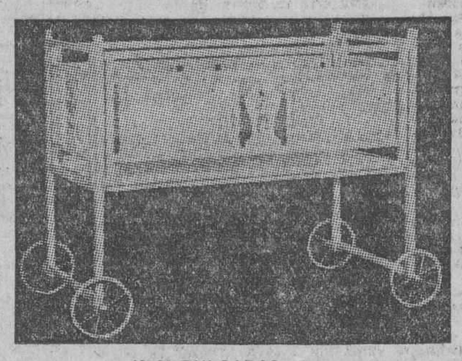

19x36 PULGADAS
Su precio: $12.00.
Este mes: $8.00

19x36 PULGADAS
Su precio: $13.00.
Este mes: $9.00

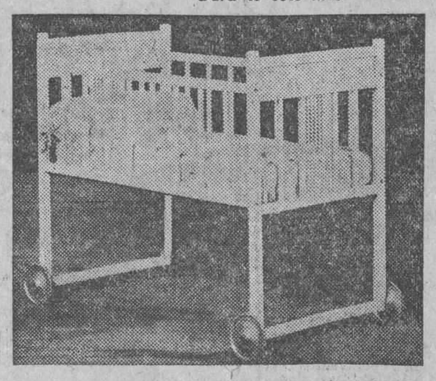

43x23 PULGADAS
Su precio: $20.00.
Este mes: $15.00

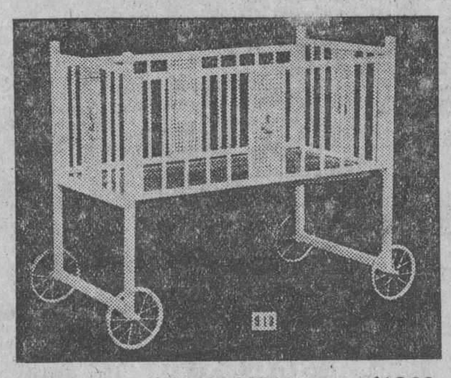

41x21 PULGADAS
Su precio: $16.00.
Este mes: $12.00

42x22 PULGADAS
Su precio: $25.00.
Este mes: $18.00

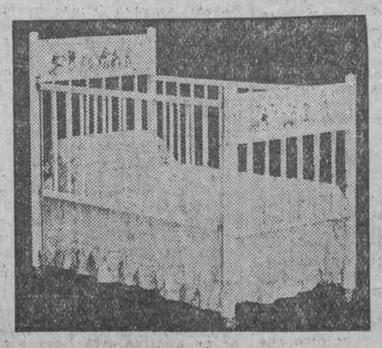

54x29 PULGADAS
Su precio: $26.00
Este mes: $20.00

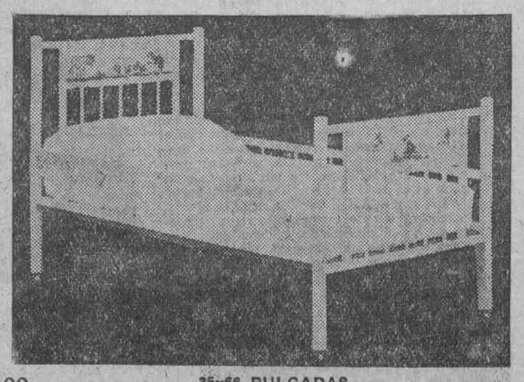

35x66 PULGADAS
Su precio: $28.00.
Este mes: $20.00

45x23 PULGADAS
Su precio: $30.00.
Este mes: $22.00

VEA ALGUNOS DE LOS MODELOS DE LA MAS GRANDE EXPOSICION DE CAMITAS Y CUNAS DE MADERA PARANINOS.
DURANTE ESTE MES GRANDES REBAJAS EN TODOS LOS MODELOS DE CAMAS Y CUNAS DE HIERRO.

M.E.C.D. 2016

PLISADOS DE FANTASIA

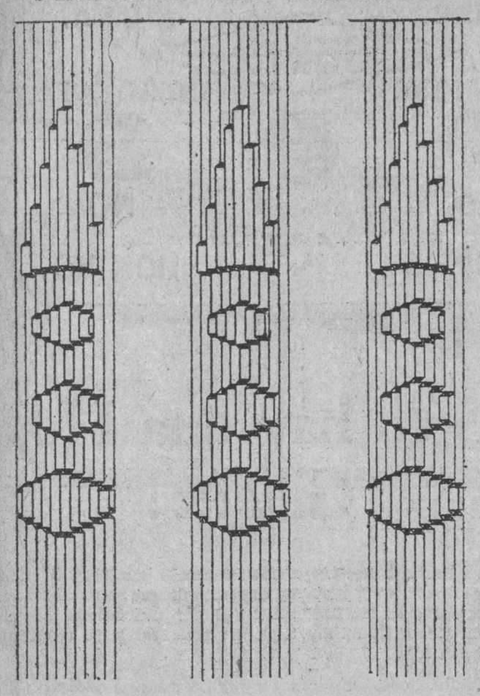

Este dibujo, es solamente uno de los muchos que tenemos a la disposición de usted para plisar su vestido.

Pídanos el folleto ilustrado, y tendremos sumo placer en remitírselo inmediatamente.

ZENEA (NEPTUNO) La Filosofía Y SAN NICOLAS

HABANERAS

UNION CLUB

LAS ELECCIONES DE AYER

Puedo decirlo.

Sin temor a réplica.

No se han celebrado en el **Unión Club** elecciones más animadas ni más movidas que las de ayer.

Autorizado estoy para afirmarlo bajo mi testimonio de llevar más de treinta años figurando en el cuadro de socios.

No suelo ir a juntas.

De ninguna clase.

Pero la de ayer, en ese club para mí tan querido, tenía un interés singular.

Una candidatura, que al fin resultó triunfante, hijo que renunciase a la tranquilidad de mi retiro campestre para llenar un deber de elector.

Eran muchos, a buen seguro, los que se encontraban identificados con las simpatías del cronista.

No de otra manera se explica aquella excepcional afluencia de votantes en la gran sala de la vieja sociedad.

Estaban los asiduos.

Los concurrentes cotidianos.

Confundidos con ellos veíanse socios numerosos que apenas si se les ve por la casa.

Uno de ellos, de los que no concurría al **Unión Club** desde hace un cuarto de siglo, el compañero tan admirado y tan querido doctor Tiburcio Pérez de Castañeda.

De los viejos socios a quienes tuve el gusto de saludar ayer, el señor Juan Pedro Baró, el señor José María Espinosa y el señor Juan F. Argüelles.

Otros más.

Enrique J. Conill.

Manolo Carrerá.

Y el doctor Honoré Lainé.

El Secretario de la Presidencia, doctor Viriato Gutiérrez y el Secretario de Sanidad, doctor Francisco M. Fernández, asistieron a la junta.

El Gobernador de Oriente.

Y el Gobernador de Matanzas.

Algunos más de los que frecuentan poco el **Unión Club**, como mi buen amigo Pedro Marín, el licenciado Manuel Rafael Angulo y el doctor Enrique Llansó.

Nuestro querido director vino expresamente a votar desde Matanzas.

Una ausencia advertida.

Y por todos lamentada.

El general Gerardo Machado, Presidente de la República, que lo es, y seguirá siendo, del **Unión Club**, hallábase indispuesto en sus posesiones de Santiago de las Vegas.

Tarde, muy tarde, se supo el resultado de las elecciones.

Demoró el escrutinio.

Como que eran 300 los votantes.

La nueva Junta Directiva del **Unión Club** quedó constituída en la forma que doy a continuación:

Presidente
General Gerardo Machado

Vicepresidente
Carlos Miguel de Céspedes

Tesorero
Francisco Llaca

Contador
Pedro Fantony

Secretario
Carlos M. Varona

Vicesecretario
Gabriel Landa

Vocales
Luis M. Díaz
Miguel Mariano Gómez
Adolfo G. Bustamante
Francisco Leza
Pablo Mendieta
Antonio de la Guardia

La elección del doctor Carlos Miguel de Céspedes para la Vicepresidencia del **Unión Club** dejaba satisfecha la aspiración de elementos significados del elegante círculo de caballeros.

El **Unión Club**, con motivo de las elecciones, estuvo ayer de fiesta.

Fiesta fraternal.

De cordialidad completa.

Continúa en la página SIETE

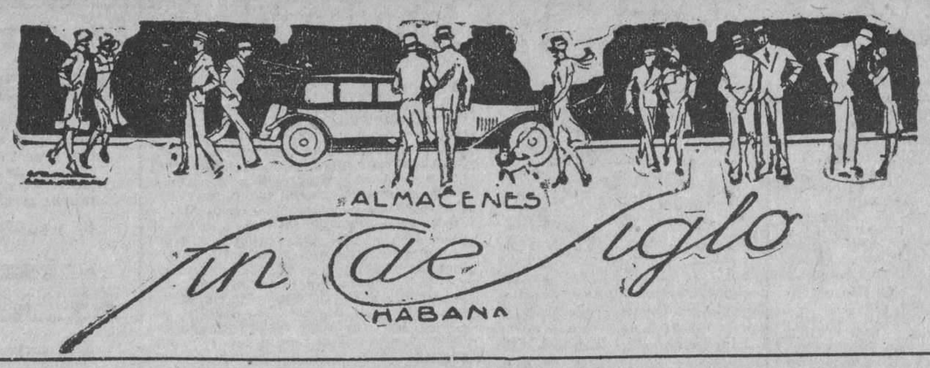

"Alegrías de España"

EL GRAN BAILE DEL 12 DE FEBRERO

...Tipicidad, elegancia, hermosura, alegría— todo se combinará para hacer de esa noche espléndida en el Nacional uno de los espectáculos más fastuosos que le haya sido dado jamás contemplar a la sociedad habanera... Nunca es tan fecunda la fantasía humana como cuando la inspira la humana caridad. Nuestras damas están haciendo verdaderos derroches de imaginación y de buen gusto en la selección de los trajes que, ya sea en comparsa o individualmente, han de lucir esa noche.

En esta labor delicada de selección las ayuda eficazmente nuestros Talleres, cuya larga experiencia y probado buen gusto los capacitan para orientar unas veces, otras para interpretar debidamente las ideas personales de nuestras clientes, y siempre para llevar a la práctica, con primor y escrupulosidad irreprochable, la confección de los trajes que se nos encargan.

Aunque en el Baile "Alegrías de España" lo que predominará, como es natural, serán los trajes de inspiración española, esto no quiere decir que queden excluídos los de mera fantasía. Estos aportarán, por el contrario, una nota de variedad y de exquisitéz moderna al admirable conjunto. Así, por ejemplo, el traje que se ve en el diseño, creado en nuestros Talleres, es uno de los que más poderosamente ha llamado la atención entre las damas que nos visitan con motivo de la gran fiesta.

Moulin Rouge

es el nombre de esta deliciosa estilización. Hay algo en ella, al mismo tiempo, de la juguetona picardía de París y de la ingénua gracia de las campesinas holandesas...

Sobre un fondo de tafetán blanco, siluetas de molinitos en rojo, con las aspas en hilo de oro. La falda es de tafetán, guarnecida de ruches plisadas en el mismo tono granate. El sencillo adorno de cabeza complementa graciosamente el conjunto, repitiendo los motivos del traje.

OTRAS CREACIONES NUESTRAS

Imposible sería describir todas las fantasías que vienen concibiendo y ejecutando nuestros talleres. Aludiremos solamente a un precioso traje de ESPAÑOLA, que, conservando los detalles típicos del atavío femenino andalúz, lo estiliza, elegantísimamente apartándose de lo vulgar. La falda es de grandes vuelos, en tafetán de fondo negro, con ruletas concéntricas en verde, azul y rojo y bordes de galón dorado.

Otro traje primoroso que hemos confeccionado es un traje de caza, al estilo de Luis XIV, en tafetán blanco y verde, con cuello y berta de encaje de oro y decoraciones representando escenas de caza en pequeño. Es de una exquisita gracia versallesca.

Para todas estas fantasías de la temporada, recomendamos nuestro surtido de

ARTICULOS DE METAL

....Lamés en plata u oro, y en colores; todos los matices de Lamés Chiffón, tornasolados o en color entero; gran variedad de tisús brocados con matices contrastantes; el precioso tisú bayadera a listas, de muy bellos tonos; Lamés brocados en terciopelo; Rasos Pompadour, bordados en hilos de plata y oro, y en las más suntuosas combinaciones de matices; Crepé Tisú, de elegante caída, en metal blanco, con fondo de color; Tafetanes Pompadour en varios matices e infinidad de estilos... Esta colección de ricas telas, es ella de por sí, una fiesta para los ojos.

OFERTA ESPECIAL PARA TRAJES DE CARNAVAL

Metalinas, en carta completa de colores, a $0.50.
Lamés en varios colores, propios para disfraces, a $0.55.
Tisús, en numerosos matices, a $2.25.
Tisús chiffón de gran caída con un metro de ancho, a $2.50.
Tisús calados en plata y oro, a $0.75.
Tisús moaré, en plata y oro, a $1.50.

Para el detalle chic — los Almacenes Fin de Siglo

JOYERIA "El Gallo" HABANA Y OBRAPIA TELF. A-2738

BANDEJAS

Tenemos un selectísimo surtido, tanto en plata maciza, como en metal plateado. Sueltas o en Juegos combinados en artísticos estuches.

Sandalio Cienfuegos y Ca.

ENCOMIAN AL POETA HEREDIA

El Cónsul de Cuba en Puerto Cabello, Venezuela, señor Armando López, ha remitido a la Secretaría de Estado un recorte del periódico "El Universal", que se publica en aquella ciudad, en donde se inserta un artículo encomiando la grandeza del poeta cubano José María Heredia.

De cuyo artículo hemos entresacado los siguientes párrafos:

"En el Jardín del Luxemburgo, uno de los Jardines más parisienses al sentir de doctos cronistas, se ha levantado un monumento al gran poeta cubano José María Heredia, el cual no sólo fué una de las figuras descollantes de la literatura del último tercio del siglo XIX, sino también uno de los más exquisitos y pulcros escritores de la lengua francesa...

El ejemplo de Heredia ha sido fecundo en América. Más de un poeta de estas nuevas tierras, tentado por la gracia inmortal de Francia, y por la dulzura y riqueza poética de la lengua francesa, se ha destacado en las páginas de las antologías. Algunos lo han conseguido no sólo como buenos escritores, lo que ya es bastante, sino también como verdaderos iniciadores de escuelas.

También Heredia fué un iniciador. Terminado el período romántico, fué el cubano José María Heredia quien inició el movimiento parnasiano que luego se extendió por todo el mundo.

Hoy toca a otro cubano, también personalidad poética destacada, cantar la gloria del inolvidable Heredia.

Ningún homenaje más digno de Heredia que el que le hace con sus sonetos Armando Godoy. Un homenaje pleno de hermosa significación, un homenaje de cubano y de poeta, en el país y en la ciudad que tanto han amado ambos bardos".

PROGRAMA DE LAS EXPOSICIONES QUE SE CELEBRARAN EN BELGICA

El Ministro de Cuba en Bruselas, Bélgica, señor Luis Rodolfo Miranda, ha enviado a la Secretaría de Estado un informe acerca de la organización de las Exposiciones que habrán de celebrarse en aquella ciudad, en los años de 1930 a 1935.

También ha enviado el programa de la Exposición Colonial Internacional Marítima y de Arte Flamenco, que se celebrará en aquella ciudad en el año 1930.

He aquí el programa:

1—Organización Colonial.
2—Explotación de recursos vegetales y animales coloniales.
3—Explotación de recursos minerales coloniales.
4—Productos alimenticios, vestimentas y muebles exportables para las colonias.
5—Productos de mecánica, de electricidad y diversas exportaciones para las colonias.
6—Navegación.
7—Puertos marítimos e interiores.
8—Transporte apropiado al comercio.
9—Arte, literatura, turismo y prensa en las colonias.
10—Congreso y conferencias.
Exposición retrospectiva de arte flamenco hasta 1830.

Ricas EMPANADAS de POLLO y PESCADO

EL CAFE MOLIDO DE ESTA CASA NO TIENE IGUAL ¡PRUEBELO!

GRAN CAFE Y RESTAURANT EUROPA

PASTELES Y DULCES FINOS ESMERADISIMA ATENCION EN BUFFETS PARA BODAS Y BAUTIZOS

PRECIOS MODICOS — SERVICIO RAPIDO A DOMICILIO

TELEFONO A-2434 — PI Y MARGALL 53, ESQ. A AGUIAR

H. GARCIA, T-4708.

LA CONFERENCIA INTERNACIONAL DE LA PRENSA EN GINEBRA

GINEBRA, Enero 29.(A.P.)—Una comisión de corresponsales extranjeros convocada por la Liga de las Naciones para preparar la Conferencia Internacional de Prensa propuesta por la delegación chilena, aprobó hoy una resolución basada en el hecho de que los periodistas no quieren favores, sino mejores facilidades.

Debido a esto los corresponsales sugirieron la abolición del visado de sus pasaportes, sustituyendo esto por una tarjeta especial que les será extendida a cada uno por el Ministro de Estado de su país de origen.

La comisión también recomendó la emisión de un tarjeta por la Union Postal Universal, que automáticamente extendería las tarifas telegráficas y telefónicas para las noticias, a todos los países del mundo. Otra recomendación fué la de instituir internacionalmente una nueva tarifa para los despachos urgentes de Prensa, la que garantizaría la entrega de esos inmediatamente después de los mensajes oficiales de los Gobiernos.

CARLOS MARTI

Nuestro querido compañero señor Carlos Martí, Secretario de la Asociación de Dependientes, se encuentra algo restablecido de la dolencia que le retiene desde hace más de un mes en el Sanatorio de la Purísima Concepción, donde está siendo asistido por los doctores Castillo y Pagés.

Mucho celebraremos que tan buen amigo del DIARIO recupere cuanto antes la salud perdida.

SOLEMNES HONRAS FUNEBRES POR EL ETERNO DESCANSO DE LA SRA. GENOVEVA GUARDIOLA DE ESTRADA PALMA

En la mañana de ayer se celebraron solemnes honras fúnebres en el templo del Corazón de Jesús por el eterno descanso de la señora Genoveva Guardiola viuda del que fué Primer Presidente de la República, Don Tomás Estrada Palma.

La Misa solemne de Requiem dió comienzo a las nueve antes meridiano. Ofició de Preste, el R. P. Antonio Arias, S. J. asistido de los Padres Rafael González y José Manuel Corrales.

Fungió de maestro de Ceremonias el Hermano Celestino Durantez, S. J., auxiliado de los acólitos Armando Fernández y Antonio Nogués.

Los cantantes señores Urrestarazu y Rueda, interpretaron acompañados al órgano por el maestro señor Toribio Azpiazu, la Misa a dos voces del maestro Haller.

Con los familiares de tan bondadosa e inolvidable dama, presidieron el acto el General Pedro Betancourt y el señor Federico Morales.

Asistió una numerosa y distinguida concurrencia de virtuosas damas, que testimoniaron su pésame a los deudos de la noble matrona, señora Genoveva Guardiola de Estrada Palma.

UNA PRINCESA DE JOLO Y LOS COSTABULARIOS FILIPINOS

MANILA, Islas Filipinas, Enero 29—(A. P.)—Los constabularios filipinos, organización militar formada por hombres que saben de todos los combates, se encuentran hoy indecisos, buscando el medio de pelear dignamente contra una mujer.

Esta mujer es de sangre real — la Princesa Tarhata Karam, sobrina del Sultán de Joló — y se dice que todo un regimiento de constabularios está luchando contra ellos y su esposo, el dato Tahil, alto funcionario de los moros, que resiste con doscientos hombres en la isla de Joló.

Los rebeldes desafían a todo el Gobierno filipino, y se dice que los constabularios no se atreven a realizar un asalto de sus posiciones, por el temor de herir o matar a la princesa. Tal eventualidad pudiera encolerizar mucho al Sultán de Joló y poner a todos los moros sobre los cuales tiene gran influencia contra el gobierno del archipiélago.

VENTA ESPECIAL

LA GRAN REBAJA HECHA EN TODOS LOS ARTICULOS QUE CONSTITUYEN NUESTRA "VENTA ESPECIAL", JUSTIFICA EL GRAN EXITO OBTENIDO EN ELLA.

INSISTIMOS EN RECOMENDARLE LA CONVENIENCIA DE VISITAR ESTE DEPARTAMENTO, PARA ADQUIRIR A UN PRECIO MUY REDUCIDO: ARTICULOS DE JOYERIA, PLATA FINA, METAL PLATEADO, BRONCES, PORCELANAS, CRISTALES, LOZA, CUBIERTOS, LAMPARAS Y BRAZOS DE BRONCE, ETC.

NUESTRO SELLO ES NOTA DE LUJO Y DISTINCION

Le Palais Royal — JOYERIA PERFUMERIA OBJETOS DE ARTE

Obispo y Compostela - Telef. A-3236

735 7d-alt

DE INSTRUCCION PUBLICA

LICENCIAS

Se ha concedido licencia por maternidad a las maestras siguientes: Lydia Guzmán Alvarez, de Unión de Reyes; Amparo Gómez de Martínez, de Cabañas; Carmela Estrella y Cordero, de Pinar del Río; Francisca Infante de Veranes, de Santiago de Cuba; Ursula Mola, de Camagüey; Ernestina Bringas de Welde, de Palma Soriano; Daría Alvariño, de Jatibonico; María L. Hilari, de Cárdenas; Guillermina Hernández de Argüelles, de Trinidad.

RATIFICACIONES

Se han aprobado los nombramientos y las ratificaciones de los maestros siguientes: Ascensión Consuelo Ruiz Fraga, de Güines; Rafaela María García Sánchez, de Guamacaro; Israel Díaz Torres, de Alquízar; Coralía Justina Paneque Cabrales, de Camagüey.

LA CAJA ESCOLAR DE AHORROS

El decreto creando la Caja Escolar de Ahorros será llevado a la firma del señor Presidente de la República por el señor Secretario de Instrucción Pública, así como el Reglamento, modelos, etc., del vasto plan de educación económica del niño.

También se están dando los pasos necesarios para llevar a vías de hecho, lo más rápido posible, la modificación del Reglamento de la Escuela de Pintura de San Alejandro.

EL USO DE LA BANDERA

El Secretario de Instrucción Pública ha ordenado se den las gracias a las escuelas privadas que concurrieron a la fiesta floral de Martí; pero que a la vez se llame atentamente la atención acerca de que dos de esas escuelas no llevaban la insignia patria y entiende que son niños cubanos los que allí se educan, que se habrán sentido lastimados ayer al observar que no iba la bandera de Cuba a su frente, como la llevaban las escuelas públicas y las demás privadas.

Desea el Secretario que en fiestas nacionales, y en la de Martí principalmente, y tratándose de la niñez, no ocurra otra vez el lamentable olvido y que para él fué aquella la única nota que apenó su alma tan llena de alegría al ver desfilar a diez y ocho mil niños de la manera brillante que lo hicieran, por lo que hará un decreto haciendo que en lo sucesivo se use por todas las escuelas la bandera nacional obligatoriamente.

FELICITACION AL MAGISTERIO

El general Alemán ha dispuesto se felicite calurosamente al señor Superintendente provincial de la Habana y a los maestros todos e inspectores que organizaron y concurrieron con lucidez a la fiesta de ayer.

"Estoy orgulloso—dijo el general Alemán—de haber sido el Secretario que sintiéndose con ello honrado, marchó descubierto en la Gran Parada Escolar de ayer, que ha dado brillo al Gobierno, honor a los maestros y sembrado en el corazón de los niños nuevos amores a su patria y al Apóstol adorado."

ENTIERRO DEL P. PABLO FOLCHS, PARROCO DE LA CARIDAD

En la mañana del viernes, conforme anunciamos, tuvo lugar la conducción de los restos mortales del muy estimado y querido Padre Folchs a la necrópolis de Colón.

Tendido el cadáver en el archivo de la iglesia parroquial, fué constantemente visitado por sacerdotes, amigos y feligreses, montándose diversas guardias por los hermanos de la Archicofradía del Santísimo, Caballeros de Colón, etc., rezándose varios rosarios.

El Honorable señor Presidente envió sentido pésame por su ayudante, el capitán Firmat.

Los funerales tuvieron lugar a las ocho y media ante meridiano.

Se cantó primeramente la vigilia por numerosos sacerdotes.

Dió luego principio la misa de requiem, oficiando el teniente cura P. Cristóbal Pastor Alvarez, ayudado por el rector de las Escuelas Pías, Padre Miguel Simón y Padre Ramón Díaz, jesuita.

La orquesta fué dirigida por el organista del templo, Maestro Luis González.

Al finalizar la misa el celebrante cantó solemne responso.

Levantábase en el centro del templo severo catafalco en el cual aparecían los ornamentos sacerdotales, el cáliz y la patena.

A las diez salió el cortejo fúnebre de la iglesia parroquial con dirección al cementerio.

En la capilla le fué cantado solemne responso por los señores Rentería, Larrea y Uribiarte, oficiando el doctor Manuel Arteaga, Provisor de la Archidiócesis de la Habana.

Asistieron a este acto representaciones del clero regular y secular, párrocos de la capital y del interior de la isla, asociaciones, archicofradías, congregaciones y representaciones de la feligresía.

Entre otras Monseñor Manuel Arteaga, representando al Excmo. señor Arzobispo Monseñor Ruiz; Monseñor Blázquez, por el Seminario; Jesús Oliva, por la Archicofradía del Santísimo de la Caridad; doctor Ramón Echevarría, por la Anunciata; doctor José A. López del Valle, Comandante Elías Entralgo, por la Adoración Nocturna; Antonio Alegría, Gran Caballero de Colón del Consejo San Agustín Núm. 1390; los periodistas Gabriel, Lorenzo y Eugenio Blanco y Francisco López; Ramón Canoura por España Integral; Colegio de las M. M. Oblatas; señorita Conchita Bandujo, Presidenta de la Asociación de Nuestra Señora de la Caridad; Juan Mutiozábal, Delegado de los Caballeros de Colón; José C. Viera y el Padre José Viera.

Las calles del tránsito hasta Reina estaban ocupadas materialmente por los feligreses y el público que presenciaron el paso de la comitiva con religioso respeto.

El cadáver fué sepultado en la bóveda número 22 de la Archicofradía del Santísimo de la Caridad, en el mismo lugar donde reposan los restos de su desaparecida madre.

Llevó la representación de nuestro Director, doctor José I. Rivero, nuestro compañero el señor Lorenzo Blanco.

M.E.C.D. 2016

NOTAS DE POLICIA

PRIMERA ESTACION

Riña y lesiones

En el centro de socorros fueron asistidas Dolores Enríquez, de España, de 24 años y vecina de Cuba número 5, de hiperhemia traumática en la mejilla izquierda; y Fermín Ferández, de España, de 29 años y vecino de igual domicilio, de hiperhemia y escoriaciones de la piel en la mejilla y cuello del lado izquierdo, las que se produjeron mutuamente al sostener en su domicilio una reyerta, por disgustos habidos entre ellos.

Con una puntilla

En el Hospital Municipal fué asistido Francisco Vadés, de la Habana, de 17 años y vecino de San Ignacio 24, de una herida punzante en la región plantar derecha, la que se produjo casualmente paseando por la Cortina de Valdés, al pisar una puntilla.

Un Choque

Lino Jorge y Ramos, de España, de 34 años y vecino de Ensenada 25, chauffeur del auto número 16901, denuncia que transitando con su auto por Cuarteles y Aguiar, hubo de ser alcanzado por un auto Packard, cuyo número ignora, el que le causó averías de consideración, dándose a la fuga.

Una que se cae

En el Hospital de Emergencias fué asistida Luisa Pérez, de 19 meses y vecina de Santa Clara número 12, de contusión a nivel de la articulación del hombro izquierdo, las que se produjo casualmente al caerse en su domicilio.

Jugando al siló

Los vigilantes 504 y 1613, detuvieron a Manoli Cristobi, de Grecia, de 27 años y vecino de Cuarteles número 4, y Paulo Ojorioja, de 24 años y vecino del mismo domicilio, por haberlos sorprendido jugando al siló, habiéndoles ocupado unos dados y noventa y dos centavos. Fueron remitidos al Vivac por no prestar la fianza que se les exigió.

SEGUNDA ESTACION

Se llevaron las bicicletas

José Vidal Valdés, vecino de Aguacate 113, denunció que alquiló dos bicicletas a dos individuos que dijeron nombrarse José Pérez y Francisco Fernández, y ser vecinos de la Plaza del Vapor, y no regresaron con las bicicletas, por lo que se estima perjudicado en $35. Más tarde, y en compañía del vigilante 1955 el denunciante encontró parte de las bicicletas en los altos de l referido Mercado, donde parece fueron desarmadas por los acusados.

Con una botella

Manuel Rodríguez Puyuelo, vecino de Egido 61, sufrió heridas en la mano izquierda, al rompérsele en las manos una botella, en su domicilio.

Quemaduras

Perfecta Torres León, vecina de Paula 36, sufrió quemadruas en el pie derecho, al volcarse encima una paila con leche hirviendo.

Se cayó de la cama

Al caerse de una cama en su domicilio la menor Lázara Martínez Delgado, vecina de Jesús María 6, se produjo contusiones en la región escapular derecha.

TEDCERA ESTACION

Embriaguez

El vigilante 1795 arrestó a Nerton Ruiweles, natural de los Estados Unidos y vecino del hotel "Brooklyn" porque se hallaba ebrio y desde la azotea de dicho hotel arrojaba piedras a la calle, con peligro para los transeuntes.

Apuntaciones de rifa

El vigilante 980 arrestó a José Somoza Vargas, vecino de Crespo 30, porque al practicar un registro en su domicilio le ocupó un papel con apuntaciones de rifas.

Reyerta

El vigilante 1466 arrestó a Arturo Charles, marinero, de tránsito en esta ciudad, y a Argemiro García Pazos, cantinero del café situado en Animas y Zulueta, por haber sostenido una reyerta en dicho lugar, causándose lesiones.

Otra reyerta

El vigilante 1041 arrestó a los menores Jenaro Pérez Valdés, vecino de Zanja 110, y a Antonio Pons Pita, vecino de Gervasio 86, acusándolos de haber sostenido una reyerta en Neptuno y Galiano, rompiendo el cristal de una vidriera de tabacos, propiedad de Antonio Paz Sanjurjo.

CUARTA ESTACION

Una menor lesionada

La menor Diana Luisa Caleiro Gómez, vecina de Zulueta 73, cayó al suelo en su domicilio y se produjo el esguince de la articulación tíbio tarsiana derecha.

Hurto de medias

El vigilante especial del establecimiento situado en Monte y Suárez, E. Gorguis, arrestó a Pedro Larrasegui Domínguez, vecino de San Miguel 81, por haberlo sorprendido cuando hurtaba seis pares de medias.

Se cayó

Darío Novoa y Novia, vecino de Misión 28, cayó al pavimento en el patio de su domicilio, y sufrió lesiones en la región labial superior.

Dando cranque

Al darle cranque a un camión y ser alcanzado por la manivela, sufrió lesiones en la mano derecha Manuel Castro Rodríguez, vecino de Vives 58.

QUINTA ESTACION

Le roban la leche

Margarita González y Sanguily, de la Habana, de 45 años de edad y vecina de M. Alonso número 2, denunció que su lechero le deja todos los días, de cinco y media a seis de la mañana, dos litros de leche y que hace varios días se los llevan, sin que sepa quién pueda ser el autor de esos hurtos.

Desobedece a su tía

Trinidad de Zequeira y Rivero, de la Habana, de 38 años de edad y vecina de Bolivar 78, denuncia que su sobrino, el que tiene a su abrigo, nombrado Joaquín Zequeira, constantemente la desobedece, por lo que desea sea recluido en un reformatorio.

Resbaló en su domicilio

En el centro de socorros fué asistida Eva Valdés, de la Habana, de 6 años y vecina de San Lázaro 201, de una herida contusa en la región superciliar derecha, la que se produjo casualmente al resbalar y caerse en el pavimento en su propio domicilio.

Ocupación de listas con apuntaciones

Los vigilantes 769, 744 y 251, provistos de un mandamiento del Juez Correccional, practicaron un registro en el domicilio de Feliue López Laurean, de Zanja 34, ocupando una lista con números al parecer para apuntaciones de charada, un lápiz y un revólver Colt 32. El López ha sido requerido de fianza, la cual prestó, quedando en libertad provisional.

SEXTA ESTACION

Por una fritura

Odilio González Rodríguez, vecino de Concordia 2, denunció que fué maltratado de obra por el asiático José Chang, vecino de Vives 166, por que creyó que no le había pagado una fritura que le compró.

Mordido por u nperro

Octavio Vega Hernández, vecino de Indio 10, sufrió lesiones en la mano derecha, al ser mordido por un perro callejero, frente a su domicilio.

Con una polea

Abelardo Simancas Montesino, vecino de Campanario 226, fué alcanzado por una polea, trabajando en la fábrica de cigarros situada en su domicilio, y se produjo lesiones menos graves, en las regiones costomamaria, deltoidea y axilar del lado izquierdo.

Se dió a la fuga

Denunció el vigilante 1382 que sorprendió en Tenerife y Rastro al chauffeur del auto 16859, cuando le echaba encima la máquina a los asiáticos que por allí transitaban, con el propósito de asustarlos y al tratar de detenerlo, se dió a la fuga y se mofó de él.

SEPTIMA ESTACION

Excesos de velocidad

El vigilante 1059, y el 951, denuncian que los autos 13668, 11607 y 23621, transitaban con exceso de velocidad.

Hurto de un libro

José Isidro Hernández y López, de Guanajay, estudiante de Medicina y vecino de Zenea y Marqués González, denuncia a Manuel Huesa y Hernández, de la Habana, de 15 años y vecino de Lagunas 86, de haberle hurtado una Anatomía de Testut, que aprecia en $10.00.

OCTAVA ESTACION

Una mula enferma

Mrs. Jeannette Ryder, Presidenta del Bando de Piedad, hizo detener al carretonero José María Sotolongo Ramirez, vecino de Dolores 12, porque en el carretón que trabaja llevaba una mula enferma, según le informó un veterinario.

Insultos a un vigilante

El vigilante 535 arrestó a Elvita Simón Garcia, vecina de Benjumeda 40, porque frente al Juzgado Correccional de la Sección Tercera, lo insultó y vejó.

Reyerta

El vigilante No. 10 del Presidio, arrestó a Octavio Ramos Cabrera, conductor de un omnibus y vecino de Mayía Rodriguez y Patrocinio, y a Guillermo Marquetti Díaz, de Jesús del Monte 50, por haberlos sorprendido en reyerta.

NOVENA ESTACION

Pisó una puntilla

En el Hospital Municipal fué asistido Alfredo Alfonso, de la Habana, de 19 años y vecino de 25 número 285, de una herida punzante en la región plantar izquierda, la que se produjo casualmente al pisar una tabla que tenía varias puntillas.

Hurto de prendas y ropa.

Carmen Pardo y Alvarez, de España de 20 años y vecina y sirvienta de la casa No. 13 de la calle 8, denuncia que al regresar de la calle a su habitación que está en los sótanos de la misma, notó su baul abierto y las ropas del mismo en desórden pudiendo comprobar la falta de un reloj, una pulsera, un alfiler pasador todo de oro y un traje de seda con encajes, todo lo cual aprecia en la cantidad de $50. Dice que no desconfía de nadie y la familia del Sr. Miguel Carrión manifestaron que no vieron a nadie penetrar en el sótano y que asimismo no desconfían de nadie.

Otro que pisa puntillas

En el Hospital Freyre de Andrade fué asistido Conrado López, de la Habana, de 16 años y vecino de M, esquina a Línea, de una herida punzante en la región plantar izquierda, las que se produjo casualmente al pisar una table que tenía puntillas.

DECIMA ESTACION

Saliendo del baño

En el centro de socorros fué asistido Adolfo Yanez, de la Habana de 2 años y vecino de 23 No. 412, de una herida contusa en el arco superior izquierdo, la que se produjo casualmente al rebalar y caerse saliendo del baño.

Cargando un baul

En la casa de salud La Covadonga, fué asistido Manuel Osorio y Lista, de España, de 20 años y vecino de Inquisidor 17, de contusiones en los dedos meñique y anular de la mano izquierda, las que se produjo casualmente en la Quinta Bastien, sita en Paseo e Infanta, cargando un baul qu le cayó sobre la mano.

Se lesionó jugando

En el centro de socorros fué asistido Agustín Diaz Machado, de la Habana, de 11 años y vecino de Valle No. 13, de contusiones no recientes en la región costo iliaca derecha, la que se produjo casualmente estando jugando en un placer con otros amigos.

Pisó un clavo

En el Hospital de Emergencias fué asistido Delfín Medina, de la Habana, de 21 años y vecino de San Fernando y San Rafael, de una herida punzante en la región plantar izquierda, la que se produjo casualmente estando practicando en el Stadium Universitario y pisar una tabla que tenía un clavo.

Afilando una navaja

En el centro de socorros fué asistido José Signo, de España, de 27 años y vecino de J y 23 de una herida incisa en el dedo meñique de la mano izquierda, la que se produjo casualmente al estar afilando una navaja en su domicilio.

Exceso de velocidad

El vigilante 926, denuncia que el Omnibus de la empresa La Tropical transitaba por Avenida de la República y Mazón, con exceso de velocidad.

Un sospechoso

El vigilante 1443 detuvo a Camiciotti Vicittorio, de Italia, de 30 años y sin ocupación, ni domicilio, por habérsele hecho sospechoso mirando para el interior de las casas particulares en las calles J. K. y L. Manifestó el vigilante que iba acompañado de otro individuo que se dió a la fuga. El detenido manifestó que andaba en busca de trabajo y que no era su intención cometer ningún acto delictuoso.

ONCENA ESTACION

Se cayó de una guagua

Al caerse de un omnibus en la esquina de Cerro y Patria, Domingo Cabral Martín, vecino de Cerro 593, se produjo una herida menos grave en la cabeza.

Reyerta

En la esquina de Cerro y Primelles sostuvieron una reyerta, José Montero vecino de Washington 31, y Tomás Iznaga Hernández, vecino de Cerro 861.

Le dan vahidos

Rosendo Pérez Valdés, vecino de Zequeira 109, sufrió lesiones en la cabeza al caer al suelo en Cerro y Cruz del Padre, por haberle dado un vahido.

El vigilante 688 arrestó a Manuel Sánchez Meana, vecino de Primelles 20 y Rafael Castro López vecino de Primelles 33, por haberlos sorprendido en reyerta y formando escándalo en la esquina de Primelles y San Cristóbal.

Mordida por un perro

Cándida Quintana Sánchez, vecina de San Gabriel letra A, sufrió lesiones en el muslo izquierdo, al ser mordida por un perro propiedad de Josefa Vazquez, de San Gabriel 15.

DUODECIMA ESTACION

Ocupación de un cuchillo

El vigilante 1333 arrestó a José Reinaldo Patterson, vecino de Santa Rosa 4, porque al registrarlo en Concha y Luco le ocupó un cuchillo de punta.

Uno que huye

Secundino Menéndez Feito, propietario de la fonda establecida en Luco y Concha denunció que por la madrugada sintió ruido, viendo en el interior del establecimiento a un individuo, que al verse en descubierto se dió a la fuga, desapareciendo.

Alcanzado por un auto

Juan Hernández Benavides, vecino de Municipio 5, sufrió lesiones en la cabeza y en la región dorso lumbar, al transitar por Fomento y Luyanó y ser alcanzado por el automóvil 4808.

Otro arrollado

Al transitar por Luyanó y Marqués de la Torre, Luis Vedia Valdés, vecino de Lawton 58, fué arrollado por el outomóvil 8233, sufriendo lesiones en la región superciliar izquierda.

DECIMA TERCERA ESTACION

Reyerta

Gustavo Soria Morales, vecino de Jesús del Monte 646, y Ramón Ruiz García, vecino de Guasimal y Yumurí, sostuvieron una reyerta en la esquina de Jesús del Monte y Patrocinio, produciéndose lesiones mutuamente.

Vejación

Alejo Sandoval, vecino de Reina 88, denunció que en la esquina de Jesús del Monte y Milagros fué vejado e insultado por Caridad Peña, vecina de 14 No. 10, porque el le pidió que le dejara ver una hija que tuvo con ella.

Maltrato de obra

Rafael Pedroso, vecino de Santa Catalina 6, acusó a Manuel Pérez, vecino de Jesús del Monte 648, de haberlo maltratado de obra, por diferencias habidas en el trabajo.

TELEFONOS DE LA POLICIA NACIONAL

Primera Estación	M-7801
Segunda "	M-7802
Tercera "	M-7803
Cuarta "	M-7804
Quinta "	M-7805
Sexta "	M-7806
Séptima "	U-3807
Octava "	M-7808
Novena "	F-5890
Décima "	F-2097
Oncena "	A-7692
Doce "	I-4589
Trece "	I-2034
Luyanó "	I-2236

Un mes más...

para finalizar nuestra liquidación por balance. Todos los precios llevan un descuento de

25 %

Estas son algunas de nuestras gangas:

COLCHONES, de $7.50, rebajados a $5.50.
COLCHONETAS CAMERAS: de $3.50, rebajadas a 2.50
COLCHONETAS CAMERAS: las finas, de $10.00, a $7.50, y las de 7.00, a $5.00.
ALMOHADAS DE MIRAGUANO: a 50 cts. CAMERAS, a $1.50.

GRAN SURTIDO EN FRAZADAS

Todas de buena calidad. A 90 cts., $1.00, 1.50 $2.00 y $5.50.

FLOR SEDA A 50 CTS. LIBRA

LA LUISITA

Monte 121, esquina a Angeles
Teléfono A-8107
alt. 19

La EMULSIÓN de SCOTT

de aceite puro de hígado de bacalao en su forma líquida

abunda en VITAMINAS

esos valiosos elementos de nutrición que todas las personas debilitadas tanto necesitan para robustecerse.

Proteja su salud: Tome solo la

Emulsión de Scott

Almuerzo

El señor José Méndez Gracián, secretario privado del general Alemán, que ha sido nombrado Cónsul de Primera de Cuba en Madrid, ofreció en la tarde de ayer un almuerzo de despedida a varios amigos y compañeros en un hotel de esta ciudad.

Fueron los invitados el señor Ramón Montoto, antiguo amigo y compañero del señor Méndez Gracián; el doctor Leandro González Vélez, inspector de Institutos; el doctor Ramiro Mañalich, Inspector de Escuelas Normales; el doctor Gutiérrez Fallés, el señor León Brunet y los señores Reinaldo Díaz Versón, Tomás Montero, Antonio Torras, Ramón Riverón, José Manuel Gutiérrez y Carlos Fernández Cabrera, repórters de los diarios de esta Capital que hacen la informacióón de Instrucción Pública.

En este almuerzo que tuvo todos los aspectos de un franco acto de camaradería el señor Méndez delegó en los mencionados señores su confianza para que al lado del general Alemán cooperen por el bienestar de la enseñanza, sirviendo de jueces en todos los actos que se realicen en el

SE CAYO PATINANDO

MARIANAO, Enero 28.—DIARIO, Habana, — En el Centro de Socorros fué asistido por el doctor Facenda, de lesiones graves, el menor Evelio Castillo y Calderín, vecino de Nogueiras 8, que se produjo al estar patinando y caer violentamente al suelo.

—Los vigilantes Ramón Hernández y Jesús Rosell detuvieron a Gerardo Simpo Respeto, vecino de Redención 698 y a Severino Alfaro y Mesa, de Redención 382, los cuales reñían en el cabaret de la calle de Zayas, en unión de otros individuos, que no pudieron ser detenidos.

—En la Calzada Real se volcó una cuña que manejaba el señor Ramiro Fornes, vecino de Chacón 16, en la Habana, resultando éste con lesiones menos graves, de las que fué asistido en el Centro de Socorro por el doctor Anglés, debido el accidente a haber perdido la dirección de la máquina.

—En el propio Centro fué asistido por el doctor Alzola, David Chomat, y Forcade, de San Andrés 2, que se lesionó trabajando en la fábrica de muebles de Marianao Industrial.

—El sargento Juan Lavoy, tuvo conocimiento de que a Juan Rodríguez y Quintana, vecino de 23 e I, Vedado, le habían robado un carretón de su fábrica, y practicó investigaciones, hallando dicho vehículo frente a la casa de Manuel Guerra y Delgado, del Reparto Los Angeles. Guerra manifestó que el carretón era suyo, lo que es incierto.

Guerra ingresó en el Vivac.

Martínez Corresponsal.

¡Sólo hay una Hoja Gillette!

ES la *hoja legítima* que no puede igualarse. Muchos años de investigación y experimentos se han utilizado en perfeccionar su filo finísimo. Los laboratorios de la Gillette Safety Razor Company trabajan sin cesar para mantener su fina calidad.

Metalúrgicos, químicos y expertos técnicos dedican todo su tiempo a la producción de esta hoja, reconocida en todos los países del mundo como la hoja de rasurar por excelencia. Toda Hoja Gillette que se fabrica tiene que pasar rígidas pruebas y ajustarse exactamente a nuestras altas normas de calidad. No puede igualarse, ni mucho menos sobrepasarse.

No quede satisfecho con menos de lo mejor.

Use las Hojas Gillette Legítimas y goce las delicias del afeite perfecto.

De venta en los mejores establecimientos

Distribuidores
COMPAÑIA HARRIS, S. A.
Presidente Zayas 106 (Apartado 650)
Habana

La Compañía Gillette garantiza el servicio perfecto de sus Navajas de Seguridad solamente cuando se usan con las Hojas Gillette legítimas.

¡SEÑORES COMERCIANTES! LOS COMERCIANTES que venden las Navajas de Seguridad y las Hojas Gillette pueden obtener gratuitamente el material de propaganda que necesiten escribiendo directamente a nuestro distribuidor, cuyo nombre y dirección damos más abajo, o bien dirigiéndose a

GILLETTE SAFETY RAZOR CO.,
Boston, E. U. A.
Advertising Department

LAS GENUINAS Hojas Gillette

ACCESORIOS PARA BAÑO

Por bueno que sea su cuarto de baño no será cómodo sinó está equipado con sus accesorios correspondientes.

Antes de comprar venga a hacernos una visita y entre la gran variedad que tenemos. Vd. podrá escoger exactamente lo que necesita.

Lo mismo en accesorios de empotrar en la pared que en los de sobreponer, nuestro surtido es muy extenso.

Tenemos desde lo más lujoso hasta lo más barato y todo a precios muy razonables.

Si Vd no vive en la Habana no dude en escribirnos y a vuelta de correos recibirá un catálogo ilustrado con su lista de precios. Los precios de esa lista son sobre artículos puestos en su casa, siendo de cuenta nuestra el flete hasta donde Ud vive.

ARELLANO Y CIA

CASA PRINCIPAL: MARTA ABREU (AMARGURA) Y HABANA · TEL. A 3829
SUCURSAL: J. C. ZENEA (NEPTUNO) Nº 65 · TEL. M 7520
HABANA

Fábrica de Mosaicos "La Cubana"

La Más Grande del Mundo. Tres Millones en Existencia

MODERNOS Y ELEGANTES DIBUJOS. PRECIOS Y CALIDAD SIN COMPETENCIA

San Felipe y Ensenada. Cable: "Hidráulica". Teléf. I-1033. Habana

ESPECIALIZAMOS EN AZULEJOS SEVILLANOS

Para patios andaluces, pisos, FRISOS, con asuntos del Quijote y de Goya.

CERAMICA ARTISTICA

GALIANO 40 TEL. M-4239

La LECHE DANESA BRUUN es la que se ha ACLIMATADO en Cuba porque esa firma es por si sola sinónimo de pureza y calidad.

J. B. GARAT

MANRIQUE 26. TELF. A-3084

AMENIDADES

LA CORRESPONDENCIA PARA ESTA SECCION, QUE APARECE LOS DOMINGOS, DIRIJASE A F. V. MAESO, APTDO, 1192

11o. CONCURSO DE PALABRAS OMITIDAS

En cada uno de los cuatro anuncios que flanquean esta sección, va omitida una palabra, española y en relación con el texto, hallándose los originales completos depositados en la notaría del doctor Felipe Rivero, Aguiar 73.

Toda persona puede recortar los anuncios que quiera y llenar en cada uno el hueco correspondiente a la palabra omitida, escribir al pie su nombre, con lápiz, y mandarlos en carta sencilla al Apartado 1192.

La recompensa por cada palabra omitida que se acierte, es de diez pesos ($10), ascendiendo por tanto el total de premios a cuarenta pesos.

Si una palabra es acertada por varias personas, el premio se repartirá entre las diez que primero la hayan acertado.

Este undécimo, concurso, correspondiente al mes de Enero, quedará cerrado el jueves 27, a las 12 m. publicándose en la edición del domingo 30 los originales completos, el número de personas que han concursado los anuncios y el nombre de aquéllas que resulten premiadas.

A tres mil doscientas veinte ha ascendido el número de personas que han remitido soluciones para este concurso del mes de enero, undécimo de los que van celebrados desde que esta sección de Amenidades se inauguró a fines del año 25.

La inmensa mayoría de las soluciones no han sido acertadas, y ello se debe, principalmente, a la apatía de la casi generalidad de los concursantes, los que encuentran muy cómodo enviar numerosos anuncios pero poniendo en casi todos iguales palabras, en vez de tratar de agotar el número de vocablos sinónimos, con lo que serían muchos más los que acertasen.

A continuación van los nombres de aquellas personas que acertaron las palabras omitidas, co nla expresión de los premios que les corresponden

Azulejos sevillanos:

Emilia Venta, Dositeo Ferrán, Jerónimo Llorente, Tadeo Linch, J. C. Carballo, Luisa Ovejero, Juan Emilio, Darío Antes, Leónidas Betancourt, Carmen Cabrera, María Luisa Garcerán, Concepción A. Gómez, José Amelia, M. Giral, Berta Arcaya, Carmelina Martínez, María López. Se reparten el premio las diez personas citadas en primer término, correspondiendo a cada una un peso m. c.

Leche danesa Bruun:

Natividad G. de Artal, Casilda Menéndez, Raúl E. Galbin. Corresponden a cada uno tres pesos y treinta y tres centavos.

La Federal:

María Abreu, Néstor del Valle, Casimiro Marco, Martín Rodríguez, Antonio Valiés, Gerardo Antero, R. Pérez Martínez Amelia Yáñez, Manuel Martínez, Cayo Herrauz, Ricardo Cardona, Pastor Rodríguez, Silvia Dueñas. El premio para los diez primeros, a razón de un peso para cada uno.

Nora:

C. Cabrera, Nena Ferrer, Graciela Andueza, Sofía Fernández, Fuencisla Abril, Benito Piniella, Rubén Zaldarriaga, Manuel Pérez Hernández, Aniceta Lavalle, Eugenia Alonso, María P. de Lastres, Bolívar Simón, Marcos Fernández, Evelio Ortiz, Tancredo Puig. Un peso para cada uno de los diez primeros.

Todas las personas premiadas deberán, a la mayor brevedad, mandarnos, en carta sencilla, un recibo por cada una de las cantidades que han ganado, escrito de su puño y letra, y acompañado de un sobre franqueado y con su dirección escrita.

El que no lo haga así, o tarde más de seis días en realizarlo, a contar de esta fecha, se entenderá que renuncia al premio.

En cuanto los recibos estén en nuestro poder mandaremos a los interesados los correspondientes cheques.

11o. CONCURSO POPULAR DE CHASCARRILLOS

Los domingos publicaremos en esta sección los chistes, colmos, etc que se nos remitan al Apartado 1192, siempre que cada uno venga manuscrito y aislado en una de las caras de una sola cuartilla, con el nombre o seudónimo del remitente al pie, y esté expresado correctamente.

En la publicación seguiremos un orden rigurosamente cronológico, y demás está decir que de la originalidad de lo que publiquemos responden los remitentes, que no devolveremos los originales y que no sostenemos correspondencia acerca de ellos.

Premiaremos cada mes los tres mejores chascarrillos, entre los publicados, con dos hojas de lotería como primer premio y con dos lunetas y con una, para el teatro Principal de la Comedia, a los premiados en segundo y tercer lugar.

Este undécimo, concurso, correspondiente al mes de Enero, quedará cerrado con aquellos chascarrillos que alcancen a ser publicados el domingo 23, publicándose en la edición del domingo 30, los tres premiados.

Los chascarrillos premiados han sido los siguientes:

PRIMER PREMIO

(Dos hojas de lotería)

—¿Cuál es el primer policía de tránsito del que se tiene noticia?
—Josué, que hizo parar al Sol.

Trainera.

SEGUNDO PREMIO

(Dos lunetas para el Principal de la Comedia)

Entre guapos.
—Total, que le persigné.
—¿Que le persignaste?
—Sí, porque le dí una galleta en la frente, otra en la boca y otra en el pecho.

Patica de Perro.

TERCER PREMIO

(Una luneta para el Principal de la Comedia).

—¿Cuál es el colmo de un cirujano?
—Cortarle a un enfermo la bebida.

Chinchorro.

Los autores de estos chascarrillos deberán a la mayor brevedad, remitirnos, en carta sencilla, un pliego o simplemente una cuartilla con su nombre y apellido y el **pseudónimo** que emplearon, así como un sobre con su dirección escrita y el sello correspondiente, sobre que nos servirá para mandarlos un vale con el que, en la contaduría del teatro Principal de la Comedia, recojan las lunetas con que han sido agraciados.

El que no lo haga en esta forma o tarde más de seis días, a contar desde esta fecha, en remitir lo solicitado, se entenderá que renuncia al premio.

Si alguno reside en el campo, puede indicarnos el familiar o amigo de la Habana, a quien desee trasferir el premio.

DESDE FEBRERO $50 EN PREMIOS

VEA ESTA SECCION EL PROXIMO DOMINGO

EN TODAS PARTES VD. VERA:

OBREROS ASEGURADOS EN LA FEDERAL

AGUIAR Y EMPEDRADO
EDIFICIO LARREA
TELEFONOS: A-9826 y M-1899

Porque La Federal es la más GARANTIZADA de cuantas compañías de seguros de accidentes esisten.

en su nueva, bella instalación, es la casa ideal de las damas en Confecciones, Perfumería etc.

NORA es la MECA de las elegantes.

CONCORDIA 24 (Junto a Galiano) TEL. A-2306

M.E.C.D. 2016

SOBRECAMAS

EN DIVERSOS ESTILOS

En muy distintas calidades y tamaños, acabamos de recibir preciosas sobrecamas de piqué, de seda y de tul. Les hemos fijado unos precios tan sumamente bajos que podemos anticiparle la agradable noticia de que en esta ocasión puede adquirir una magnífica prenda por el precio de una de calidad corriente. Aproveche esta nueva ocasión que le brindamos.

TAPETES

También de éstos hemos recibido un gran surtido. En todos tamaños. Para mesas de comedor y para mesas de sala. Le recomendamos su conveniencia de verlos en caso de necesitar alguno para su hogar. No olvide que nuestros precios son siempre los más convenientes.

MANTELES

Y ALEMANISCOS

Manteles de fino alemanisco inglés, adamascado, desde $1.25.
Manteles de fino granité, bordados, 6 servilletas, $6.50.
Alemanisco en diversas calidades y estilos, desde 50 cts.

LA ELEGANTE

DOS CASAS CON PRECIOS DE ALMACEN
MURALLA Y COMPOSTELA TEL. A-3372
Y NEPTUNO 48 (ENTRE AGUILA Y AMISTAD) TEL. M-1799

CIEN CHOFERES DE LA...

Viene de la PRIMERA página

Hay aquí una Asociación de Choferes que Hablan Inglés. Presidente de ella es el señor José Delgado y Secretario es el señor José Sagristá Tomás. A este último interrogó ayer este repórter.

—¿Cuántos miembros tiene su Asociación?

—Cincuenta y cuatro.

—¿Están en ella todos los choferes que hablan inglés?

—No. Hay en la Habana unos cien choferes que hablan inglés. La mayoría pertenece a nuestra Asociación y gran parte de los otros están tramitando su solicitud para pertenecer a ella también. Tenemos, además, en el comercio un gran número de socios benefactores que ayudan a la Asociación con el pago de sus cuotas.

—¿Cómo y dónde han aprendido inglés los choferes de la Asociación?

—La mitad de ellos lo ha aprendido en los Estados Unidos y los otros lo han aprendido aquí tomando maestros particulares.

El informante dijo que todos los socios—con excepción de dos o tres—son dueños de sus carros, los cuales son de cinco o siete pasajeros, siendo el Dodge el inferior de ellos y habiendo algunos Lincolns.

Muchos de los carros se arriendan a los turistas por semanas o por todo el tiempo que ellos permanecen en la Habana. Los precios oscilan entre quince y veinticinco pesos diarios, según el carro elegido. Los que contratan este servicio tienen derecho no sólo a recorrer la ciudad a cualquiera hora sino a ir a Matanzas o a Batabanó, en rigor a cualquier punto cercano a la Habana donde los caminos lo permiten.

El informante dijo al repórter que, a juzgar por el movimiento habido este año, estima que hasta esta fecha sólo ha venido a la Habana un tercio del número de turistas que había venido hasta esta misma fecha el año pasado. Cree, por lo que los propios turistas decían a los choferes, que la inmensa mayoría de los que vinieron el año pasado han decidido no volver por no encontrar aquí suficientes distracciones.

La Asociación de Choferes que Hablan Inglés tiene corta vida. Sólo se organizó el año pasado. Su propósito es, no únicamente defender sus intereses, sino ofrecer al turista servicios adecuados y económicos, sirviéndoles también de cicerones en la Habana y sus alrededores.

Mientras el repórter hablaba con el Secretario de la Asociación, numerosos grupos de americanos llegaban a solicitar automóviles, exigiendo que los choferes hablaran inglés. El señor Egristá Tomás los atendía hablando con igual corrección que los turistas.

Tancredo PINOCHET.

CANAS
La Juventud es Triunfo
No recurra a tinturas químicas, molestas y peligrosas. Sus canas desaparecerán con unas cuantas fricciones de
AGUA DE COLONIA
López Caro
Devuelve al cabello canoso su color natural exacto, rubio, castaño o negro.
No mancha. — Es inofensiva.
Imitaciones. — Rechace todo frasco sin un sello de garantía con nuestra firma en tinta roja.
De venta en sederías y farmacias.
$3.50
CANAS

HABANERAS

Viene de la página CINCO

BAILE DE CARIDAD

ALEGRIAS DE ESPAÑA

De día en día.

Nuevos atractivos que señalar.

Van reuniéndose en la organización del baile que se celebrará el 12 de febrero en el teatro Nacional.

Baile de caridad.

Con un bello fin.

Sus productos se destinarán a los fondos de la Liga contra el Cáncer y la Fundación Cultural para Ciegos Varona Suárez.

Entre tantos atractivos será uno de los principales, de los más salientes, la preparación del grandioso espectáculo que a modo de revista se desarrollará a través de la amplia y vistosa escalinata que ha de servir de fondo al marco escénico.

Toman parte las comparsas.

Y los números de canto y baile.

Ana María Menocal, encargada de su dirección, cuenta con el valioso concurso de Eulogio Velasco.

El famoso empresario ha brindado generosamente su cooperación a la bellísima dama.

Factor importante para el mejor éxito de la benéfica fiesta resulta el entendido e inteligente director de la gran Compañía de Revistas del Nacional.

Organizado está ya un cuadro.

Cuadro de Gitanos.

Ha sido puesto bajo la dirección de Rita Agostini, encantadora señorita, tan aplaudida en nuestras fiestas artísticas.

Hará gala una vez más esa noche de su bella voz de soprano la señorita Rita Agostini.

Otra gentil señorita, Consuelo Miró, se presentará al frente de una vistosa legión de bailarinas españolas entonando canciones españolas.

Un número, que hasta ahora no se ha querido dar a conocer, viene preparándolo la linda Perlita Fowler.

Habrá comparsas de Majas.

De Valencianas, de Aragonesas...

Las muchachas que componen esta última comparsa, vestidas típicamente, bailarán la Jota.

El Comité Organizador ruega a todas las personas que están organizando comparsas se dirijan al domicilio de la señora Graziella Cabrera de Ortiz, en la calle L y 25, Vedado, donde está establecida la oficina central del mismo, para ponerse de acuerdo con las señoras que integran la Comisión y también con el señor Velasco a fin de que la entrada de esas comparsas en el teatro sea previamente ensayada para darle mayor brillantez al espectáculo que se prepara.

En la misma casa se encuentran los asientos de tertulia y paraíso que fueron separados por numerosas personas.

Se interesa de éstas que pasen a recogerlos a la mayor brevedad posible por resultar ya excesiva la demanda de los mismos.

Nuevos palcos, habilitados en el piso de las butacas, con supresión de éstas se han puesto a la venta.

Fijo el precio.

Cincuenta pesos.

Continúa en la página NUEVE

"EL SIGLO"
MUEBLES DE ARTE
Novedades en Lámparas y objetos para regalos
Visítenos e impóngase de nuestros bajos precios
O'REILLY Y HABANA
Teléfono A-6135.

GRANDES VENTAJAS

Con motivo de las grandes remesas de mercancías que estamos recibiendo, y la carencia de espacio para poder exhibirlas apropiadamente, hemos decidido continuar, por algún tiempo más, la magnífica Venta Especial en nuestro departamento de San Miguel. Aquí encontrará usted infinidad de bellísimos objetos propios para regalos, útiles, prácticos, elegantes, a precios tan insignificantes que le incitarán a comprar.

La Casa Quintana
LA CASA DE LOS REGALOS

La Casa Grande
Angones y Ca.
Galiano y San Rafael
Habana

LOS LUNES DE "LA CASA GRANDE"

Sumario

Artículos que figuran en la venta especial que, siguiendo la costumbre, ofrecemos mañana lunes a nuestros favorecedores con precios infinitamente reducidos, a título de reclamo.

Durante la semana entrante
DESDE EL MARTES HASTA EL SABADO
LA SEMANA DE LAS BOLSAS
Más de tres mil bolsas, en su mayoría acabadas de llegar. Todas de flamante novedad, de actualidad palpitante, a
Precios infinitamente reducidos.

Pyjamas de caballero,
Medias de señora,
Sombreros,
Ajustadores,
Fajas de maternidad,
Toallas,
Batas de baño,
Vestidos,
Camisas de jersey,
Pantalones de jersey,
Combinaciones de linón,
Refajos de jersey,
Sweater para niños,
Uniformes de sirvienta,
Peinetas y pasadores,
Peines artísticos,
Esencieros,
Bolsas para niñas,
Costureros,
Bolsas de señora,
Polvos y arrebol,
Pasta de dientes,
Talco "Violet",
Loción "White",
Galones de fantasía,
Aplicaciones de fantasía,
Juegos de puños y cuello,
Guarniciones de metal,
Hilo de metal,
Seda belga,
Estambre,
Diseños para alfombras,
Franelas,
Telas escocesas,
Sargas de algodón,
Crepé mercerizado,
Crepé de China,
Seda espejo,
Georgette chiffón,
Charmeusse,
Flat-crepé.

LA CASA GRANDE HABANA

ANCHOAS EXQUISITAS
"Palacio de Oriente"
ANTONIO ALONSO, Hijos. Vigo, España

SUSCRIBASE Y ANUNCIESE EN EL "DIARIO DE LA MARINA"

ECLADOR
BRILLO PARA LAS UÑAS
Inalterable, da brillo y color: una aplicación dura 8 días y resiste al agua. Tonos: Rojo, Rosa y Rosa-Pálido. Un estuche para el uso de 6 meses. Fluído de Oro. Loción para poner los Cabellos Rubios. No es Tintura. (Ambos productos son Franceses).
Fabricante: J. LESQUENDIEU—París.
Agentes: LEROY Y BLANCO, Cuarteles 22. Apartado 1143. Habana.

NARCISSE DE CHINE

EL perfume seductivo del bello narciso queda cautivo en un surtido fascinador de artículos de tocador perfectos, creaciones del afamado perfumista francés, Vivaudou.

Si Vd. desea rodearse de un ambiente todo suyo de delicadeza, el Narciso de China le prestará un auxilio irresistible.

V. VIVAUDOU, INC.

París New York

Jugo de uvas "El Noy"
EL MEJOR Y MAS PURO
ROMUALDO LALUEZA
De Venta en víveres finos y cafés
Dpto. "EL BATURRO"
Avenida de Bélgica 61. Habana
10645 1 d-17.

OFREZCO antes de efectuar el
BALANCE
Una oportunidad a mis clientes, de adquirir todos nuestros artículos a precios especiales.
Mathilde Cumont
Prado 88 y 96
903 1d 30

CONFERENCIA DEL...

Viene de la PRIMERA página

Mañana, lunes, a las cinco de la tarde y en el Aula Magna de la Universidad Nacional, dará cima a su hermosa labor el doctor de los Ríos. El tema de esta quinta conferencia es el siguiente:

"La tendencia hacia la constitución de una sociedad internacional. La Liga de las Naciones. El drama económico social de Europa anuncia una nueva edad".

EL DOCTOR FERNANDO DE LOS RIOS ESTUVO AYER EN MATANZAS

En el día de ayer hicieron una excursión a la ciudad de Matanzas el ilustre profesor español doctor Fernando de los Ríos, doctor Fernando Ortiz, don Segundo Casteleiro, don Bernardo y don José Solís, don Ladislao Menéndez, don Nicanor Fernández, el doctor Jorge Mañach y nuestro Director Dr. José I. Rivero.

Una comisión presidida por el señor don Bonifacio Menéndez, Presidente del Casino Español, recibió a los excursionistas dispensándoles una entusiasta y cordial bienvenida.

De la estación del Ferrocarril se trasladaron todos a la fábrica de Jarcias, visitando todos sus departamentos y presenciando la elaboración de sogas y cordeles.

El Administrador de la fábrica Mr. Lamma, atendió a los visitantes, con su proverbial amabilidad.

El Dr. Fernando de los Ríos hizo elogio de la perfecta organización de dicha industria, felicitando a sus directores y empleados.

De allí se dirigieron a las cuevas de Bellamar, que recorrieron, admirando su maravillosa belleza.

En la explanada de dichas cuevas se sirvió un suculento almuerzo servido con todo esmero por el hotel París, del que es propietario nuestro querido y viejo amigo don José Zabala. Terminando el almuerzo, el Dr. de los Ríos y sus acompañantes se dirigieron a Monserrat, contemplando desde su altura el famoso valle de Yumurí, popularmente conocido.

Luego pasaron al Casino Español, donde los señores Menéndez y Nemesio Urrechaga dispensaron toda clase de atenciones a tan distinguidos huéspedes. Antes de regresar a la Habana visitaron la sociedad cubana El Liceo de Matanzas.

VISITA DEL DOCTOR DE LOS RIOS A MATANZAS

MATANZAS, Enero 29.—DIARIO, Habana.—En la tarde de hoy llegó a ésta el doctor Fernando de los Ríos acompañado por el doctor Fernando Ortiz y otros significados miembros de la Asociación Hispano-Cubana de Cultura, siendo recibido en la Estación por un grupo de intelectuales en el que figuraban el doctor Arturo Echemendía, Director del Instituto Provincial, el Fiscal de la Audiencia doctor Diego Vicente Tejera, el ilustre ensayista matancero Fernando Lles y otras personas.

—El Fiscal interpuso hoy querella contra el Juez de Agramonte doctor Andrés Luera por haber utilizado el telégrafo oficial para asuntos particulares.

Gómez.

MAISON LALANNE
104-106 Faubourg St. Honore.—Paris
Participa la apertura de sus salones en Ave. de Italia (Galiano) 38, para la aplicación y venta de sus famosas tinturas: CAMOMILLE Y HENNE.
Esmerado servicio de peluquería para señoras.
SALON ESPECIAL PARA
MASAJES Y TRATAMIENTOS DE BELLEZA
A CARGO DE UN PROFESOR ESPECIALISTA DE L'INSTITUT SCIENTIFIQUE DE BEAUTE DE PARIS
Ave. de Italia [Galiano] 38. Teléf. M-5573

Plantas de Todas Clases
La mejor colección en la Isla de árboles de adorno, frutales y rosales.
H. A. van Hermann
FINCA MULGOBA
Santiago de las Vegas

¿Espinillas?
¿Que Significan?

SIMPLEMENTE que su cutis es susceptible a formarlas debido a la acumulación de grasa y polvo en los poros ¿Y porqué persisten? Porque indudablemente no emplea Vd. el modo de evitarlas.

¿Quiere Vd. hacerlas desaparecer?

Todas las noches, al retirarse, aplique paños calientes al cutis hasta que la piel se enrojezca. Con un pañito algo aspero produzca una crema o espuma de JABON FACIAL WOODBURY y frótela en los poros siempre de abajo para arriba. Enjuague con agua clara y bastante caliente y después con agua fría.

Para hacer desaparecer las espinillas que tenga en el cutis, use un cepillo de baño o cara en lugar de un paño. Cubra los dedos con un pañuelo limpio y esprima las espinillas hasta que broten fuera de los poros.

A la semana o diez días del tratamiento observará una gran mejora en su tez.

Obtenga una pastilla de JABON WOODBURY hoy, en su droguería, perfumería o sedería. Empiece a usarlo esta noche y observe como casi inmediatamente su cutis mejorará en apariencia.

Una pastilla de JABON WOODBURY dura de 4 a 6 semanas para uso general y para el tratamiento del cutis. EL JABON WOODBURY es también envasado en cajitas de 3 jabones.

El jabón Facial Woodbury es fabricado por "The Andrew Jergens Co." quienes son también los fabricantes de la "Crema Facial" y "Polvo Facial" marca Woodbury.

Agente General:
SR. FLORENTINO GARCIA
Apartado 1654, Habana

Woodbury's Facial Soap

M.E.C.D. 2016

La Moda en Paris

POR PAULINA DE LACALLE

En mi última crónica hacía la descripción de algunos de los modelos que actualmente se exhiben para avanzada de Primavera. Continuaré hoy hablando de los modelos de ese tipo presentados por otros modistos a fin de que tengais una idea más completa de las nuevas colecciones.

Para uso de día, bien sea en vestidos de sport o de tarde hay muchos modelos con abrigos largos y rectos sin más adorno que líneas de puntos de costura o bandas cruzadas del mismo género que el resto del abrigo. Estos abrigos se usan sobre vestidos de crepella, kashá o crepé de China.

Lucien Lelong, en sus últimos modelos, usa mucho crepella en abrigos y vestidos. Tiene un ensamble color palo de rosa formado por abrigo cruzado sin más adorno que bandas transversales del mismo material y un vestido sencillo de falda tableada en el frente y por todo adorno una hebilla de brillante rojo laca en el estrecho cinturón.

El color rojo juega papel muy importante en varios de los modelos de esta casa. Uno muy atrayente consiste en largo abrigo rojo y vestido a cuadros blancos y rojos. La falda es plegada en el frente y lisa en la parte posterior. El cuerpo es liso con el delantero abierto en forma de V estrecha y con cuello y puños blancos, el adorno se completa con estrecho cinturón rojo.

En la colección Deouillet encontramos un modelo muy elegante para sport. La falda es de cuadros estilo escocés, a base de rojo y azul. La chaqueta es azul marino, larga y floja con cuello y puños del género a cuadros de la falda. Bajo la chaqueta una blusa de color rojo vivo con pequeños ribetes y larga corbata en azul marino.

Esta casa patrocina la idea de chaquetas para los trajes de sport y aun presenta un modelo de esa clase para tarde. Consiste este último en una chaqueta que se asemeja a una blusa jumper de kashá color rosa pálido y un traje de crepé de china azul marino. La falda de este traje es plisada con una banda estrecha color rosa en el filo inferior. Este vestido tiene una blusa con tiras azules sujetas por pequeñas hebillas de este mismo color y con mangas abiertas en su mitad inferior hasta el codo por la parte de atrás, dejando ver una bajo manga rosa con las mismas tiras y hebillas.

Otro traje muy elegante de esta misma casa es de crepé de china negro. La chaqueta redonda con discretos toques de oro se abre sobre una blusa de lamé de oro con ligeros toques de oro en la corbata y mangas, tiene cuello estrecho y puños blancos.

La nueva colección de Philippe y Gaston es muy variada, rica y elegante. En sus vestidos para sport y playa favorece sobre todos el color gris en distintos tonos. La mayor parte de estos modelos tienen abrigos muy rectos con delicados trabajos en varios tonos del mismo color y género, aunque también presenta ensambles con capas largas hasta el filo del vestido. Los vestidos correspondientes a estos ensambles son de finos kashas o de crepé de China. Uno de sus modelos consiste en falda blanca de kashá plegada en los lados, sweater de kashá blanco con dibujos verde mar y capa blanca del mismo género con ligeros godés y una cenefa de unos cuarenta centímetros formada por un dibujo en aplicaciones de paño verde recortado en forma de peces y algas marinas. El cuello de la capa es en forma de echarpe blanco y verde. Este ensamble resulta muy chic y muy original.

Para tarde emplea esta casa de preferencia gasas estampadas y georgettes trabajados en varios tonos del mismo color. Aunque también tiene varios modelos en azul marino y negro.

Hay en esta colección derroche de variedad y originalidad. Otro modelo muy atrayente es de georgette encarnado con amplia falda fruncida en la cintura y con amplio zócalo de encaje teñido en el mismo color. Esta falda está abierta en toda la longitud del delantero, en uno de cuyos lados hay pequeños botones y en el otro unas presillas de fino cordón que dan la impresión de que la falda puede abrocharse. Debajo de ella hay un fondo de crepé de China del mismo tono. El cuerpo del vestido es algo ablusado, abierto en forma de V hasta la cintura donde se recoge en un lazo. La parte superior de la manga es de georgette y desde el codo hasta el puño de encaje como el de la falda.

DIBUJO OBSEQUIO DE PHILIPPE Y GASTON

Crepella azul marino y beige con las telas trabajadas para formar los dibujos.

La colección de modelos para noche es de una gran riqueza y en ella emplea mucho los lamés de oro, solo unas veces y otras de oro combinado con colores. Para adornarlos emplea mucho los paillets y los flecos en sedas y cristal. Presenta algunos trajes de estilo, muy originales.

En sus trajes de noche combina artísticamente la sencillez de líneas con una riqueza discreta y elegante. Hay entre ellos uno que consiste en cuerpo amoldado a la figura y que por un lado se detiene sobre la cadera y por el otro llega por bajo de ella y que está todo recubierto por un espeso bordado de florecitas de gran relieve en paillettes de oro brillante y oro mate. La falda es de lamé de oro, toda plisada y rematada en su parte inferior por un pequeño fleco como de una pulgada y que está hecho en el mismo género, sin más que haber sacado hebras del mismo.

En capas de noche emplea terciopelo y sobre todo un género especialmente fabricado para esta casa y que lleva el nombre de sus creadores o sea Prilippe y Gaston, género que es de seda entretejida con hilos de oro y plata formando dibujos de motivos chiquitos y tan agrupados que dan la impresión de una lluvia le puntitas de brillantes. No he visto nunca tejido más rico ni de más bonito efecto.

PAULINA.

NOTA: Para Amelia, Lucía, Incógnita, Curiosa, Carmela y Trigueña. Sírvanse darme sus direcciones particulares para contestar sus consultas, pues no puedo hacerlo en estas columnas.

POR EL GOBIERNO DE WASHINGTON SE...

Viene de la página DIECISIETE

falta de apoyo y de simpatía por parte de las potencias, haciendo protestas de que siempre ha dado protección a los extranjeros, mientras que sus enemigos, los nacionalistas o cantoneses, han sido violentamente xenófobos.

De varios informes llegados a Londres se ha deducido que tanto la China del Norte como la del Sur hacen esfuerzos decididos para lograr el reconocimiento de las potencias como gobierno del país.

En su discurso de Birmingham, Sir Austen Chamberlain insistió en la necesidad de conformarse con las realdades de la situación, pues es imposible concertar nuevos tratados en tanto no exista en China un Gabinete competente y garantizado para firmarlo, aunque Inglaterra esta dispuesta a hacer convenios unilaterales mientras surja un Gobierno central chino.

Con esta finalidad, Inglaterra ya ha propuesto la sustitución del sistema anticuado por otro más en consonancia con las condiciones nuevas; reconocer los tribunales chinos como competentes para juzgar a súbditos británicos y hacer que los códigos civil y comercial chinos puedan aplicarse a los tribunales británicos en el país; aceptar que los súbditos ingleses tienen que pagar los impuestos chinos; conceder plena autonomía arancelaria, y tratar, en suma el problema de las concesiones de acuerdo con las circunstancias.

En todos los párrafos de su discurso, Chamberlain dió a entender que el Gobierno de Londres no piensa en agresiones, y que tiene deseos sinceros de una solución pacífica.

CREE KELLOG QUE LLEGARA A UN CONVENIO ENTRE SI LAS DOS FACCIONES CHINAS PARA TRATAR CON LAS POTENCIAS

WASHINGTON, Enero 29. (AP.) Las esperanzas del Secretario Kellogg de que de la confusión china habrá de surgir un convenio entre las dos facciones sobre los medios para negociar nuevos tratados con las potencias, no se funda en ninguna información definida de que los Gobiernos de Cantón (nacionalista) y de Pekín (del Norrte) traten de llegar a esa inteligencia.

Hoy se reiteró en el Departamento de Estado que el Gobierno de Washington está dispuesto a entrar, en cualquier momento, en negociaciones con la comisión de tratados que convengan el Gobierno nacionalista de Han-ta de Han-Kow, y el pekinés que controla el mariscal Chang Tso-Ling, dictador de la Manchurria, aunque hasta ahora no se ha recibido ninguna indicación oficial de que las dos poderosas y antagónicas facciones chinas estén en camino de llegar a unacuerdo. Por el contrario, los dos bandos han protestado vigorosamente contra la posibilidad de que se pueda hacer un tratado norte-americano con la parte contraria.

El secretario Kellogg cree, sin embargo, que ha declarado explícitamente en su nota reciente, los amistosos sentimientos del Gobierno de Washington hacia China, y que su deseo de permanecer totalmente neutral entre las facciones chinas no puede dar lugar a equivocaciones entre los caudillos del gran país asiático.

REANUDA SUS ACTIVIDADES EL COMERCIO DE KIUKIANG

LONDRES, Enero 29. (B. W. S.) Despachos de prensa procedentes de China dicen que los comerciantes en Kiukiang, siguiendo el ejemplo de los de Hankow, han reanudado sus actividades, reinando allí quietud relativa. En Ichang la situación ha mejorado algo, restituyéndose a los propietarios los edificios que fueron ocupados para fines de defensa. En la provincia de Hunan la atmósfera está bastante caldeada por la agresiva actitud de los elementos trabajadores.

NORTE AMERICA Y EL COMERCIO BRITANICO EN CHINA

ATLANTIC CITY, Enero 29. (UP.) El doctor Joseph Mc Cracken, que durante veintiún años fué decano de la Universidad Médica de San Juan en Changai, en un discurso pronunciado hoy ha declarado que los Estados Unidos ganarían en sus relaciones con China, todo lo que perdiera la Gran Bretaña, porque en la nación oriental se cree que este país es el más amigo suyo, mientras que Inglaterra está considerada como el peor enemigo.

"En el curso del año pasado,—dijo—Inglaterra ha perdido muchos millones de dólares en su comercio con China, y ésto ha beneficiado a los Estados Unidos, porque ese pueblo oriental cree que nosotros jugamos limpio en las relaciones que con él mantenemos, y favorecerán a los norteamericanos mientras esta opinión pueda justificarse."

"JUVENTUD PROGRESISTA" E "HIJOS DEL CONCEJO DE VILLAYON"

E. P. D

EL SEÑOR

Benjamín Martínez Suárez

Socio numerario de estas instituciones

HA FALLECIDO

Y dispuesto su entierro para hoy domingo 30 del corriente, a las cuatro de la tarde, los que suscriben, en su carácter de Presidentes y Secretarios de las Sociedades "Juventud Progresista del Concejo de Villayón" y "Naturales del Concejo de Villayón" por sí en su nombre y en nombre de las mismas, invitan por este medio a los señores miembros de las Juntas de Directiva y a todos los asociados, para que se dignen acompañar el cadáver desde la Quinta de Salud "Covadonga", hasta el Cementerio de Colón, favor que agradecerán.

Habana, 30 de enero. 1927.

Alfredo Fernández, Carlos Fernández, Balbino Fernández, Nemesio López.

P. 642—1 d.—30 En.

MERMA DE MAS DE DIEZ MILLONES...

Viene de la PRIMERA página

terior existe una diferencia a favor de éste de $22.202.910.68. De aquella suma $167.617.614.60 han sido sobre plazas de los Estados Unidos o sea el 82 por ciento de la cantidad total. $20.147.309.98 corresponde a España; $9.750.232.47 a Inglaterra; tres millones $165.564.56 a Francia; 945 mil seis pesos y noventa y cinco centavos a Italia; $880.223.00 a Suiza y el resto a otros países repartido en cantidades menores de Cuatrocientos cincuenta mil pesos.

CHEQUES DE VIAJEROS VENDIDOS Y PAGADOS

En esta relación se nota una diferencia a favor de los pagados de $363.284.99. Aparece vendidos más que el semestre anterior $19.070.85 y Pagados $435.565.75.

LETRAS COBRADAS EN PLAZA Y LIBRADAS POR BANCOS EXTRANJEROS

El total de letras libradas por plazas extranjeras y cobradas en Cuba asciende a $57.394.029.19 durante el primer semestre de 1926. Comparada esta cifra con la del semestre anterior hay una diferencia de menos de $26.511.382.44.

CARTAS DE CREDITO EXPEDIDAS Y PAGADAS POR LOS BANCOS

Los Bancos han expedido sobre el extranjero "Cartas de Crédito" por $15.088.033.61 M. O. y han pagado por cuenta de las vendidas en el exterior $1.855.408.42 existiendo por tanto una diferencia a favor de la expedición de $13.232.625.19.

GIROS Y TRANSFERENCIAS CABLEGRAFICAS

Expedidas sobre plazas extranjeras $88.873.330.87 y pagadas por los Bancos locales $81.846.201.10. Hay una diferencia a favor de lo expedido de $7.027.129.77.

DETALLE DEL EFECTIVO EN 30 DE JUNIO DE 1926.
MONEDA NACIONAL

ORO		
En Tesorería	$ 3.420.000.00	
En Bancos	1.490.179.00	
En manos particulares	18.876.571.00	$ 23.786.750.00
PLATA		
En Tesorería	$ 1.702.500.00	
En Bancos	2.375.149.20	
En manos particulares	4.335.491.60	$ 8.413.140.80
NIQUEL		
En Tesorería	259.570.00	
En Bancos	269.443.71	
En manos particulares	226.766.29	$ 755.780.00
TOTAL		$ 32.955.670.80

PER CAPITA		% CON RELACION AL TOTAL	
Oro	$6.86	Oro	$ 5.75
Plata	2.43	Plata	2.03
Niquel	0.22	Niquel	0.18

MONEDA AMERICANA
ORO

En Tesorería	$ 2.075.000.00	
En Bancos	2.100.541.00	
En manos particulares	9.142.474.00	$ 13.318.015.00
PLATA		
En Tesorería	$ 122.500.00	
En Bancos	189.056.50	
En manos particulares	3.254.704.10	$ 3.836.260.60
NIQUEL		
En Tesorería	$ 2.000.00	
En Bancos	48.047.00	
En manos particulares	1.088.223.91	$ 1.138.270.91
BILLETES		
En Tesorería	$ 26.856.000.00	
En Bancos	45.762.367.00	
En manos particulares	290.485.468.00	$363.106.835.00
TOTAL		$381.399.381.51

PER CAPITA		% CON RELACION AL TOTAL	
Oro	$ 3.84	Oro	$ 3.22
Plata	1.16	Plata	0.92
Niquel	0.32	Niquel	0.27
Billete	104.63	Billete	87.63

RESUMEN

Moneda Nacional	32.955.670.80
Moneda Americana	381.399.381.51
TOTAL	$414.355.052.31

Oro	8.97%	Niquel	0.45%
Plata	2.95%	Billetes	87.63%

A los efectos de los cálculos per Cápita en el total general de la moneda circulante se hace figurar dinero abovedado en Bancos y Tesorería por estar el primero a la disposición inmediata de los depositantes y el de Tesorería afecto a obligaciones del Estado pudiéndose aceptar por tanto como un hecho transitorio su permanencia en dichas cajas.

IMPORTACION Y EXPORTACION DE NUMERARIO

Durante este semestre los Bancos han importado la suma de 49 millones 374.500.00 pesos y Exportado $32.150.882.72. Nótase por tanto una diferencia a favor de la importación de $17.197.959.00.

En billetes cancelados	$22.977.500.00
En billetes enteros	9.000.000.00
En moneda extranjera-equivalencia	123.321.72
En billetes mutilados	61.00
En plata americana, piezas de 25 y 50 centavos	50.000.00
TOTAL	$32.150.882.72

La "Sección de la Moneda" por medio de sus empleados expertos continúa prestando los peritajes en los Juzgados y Audiencias de esta Ciudad. En el primer semestre de 1926 informaron en veinte y seis juicios por ocupación de moneda falsificada.

Entre las recomendaciones que se formulan en el trabajo que nos ocupa figura preferentemente la inspección de Bancos.

También se indica la conveniencia de crear un cuerpo de Inspectores adscripto al "Negociado de Inspección, Estadística y Circulación de Monedas" los que además de los peritajes serían auxiliares técnicos de los cuerpos de Policía Secreta y Tribunales.

LA ARGENTINA Y LOS PRODUCTOS NORTEAMERICANOS

BUENOS AIRES, enero 29. (UP) El Consejo Directivo de la Federación de Sociedades Rurales ha iniciado hoy un movimiento de oposición a la medida de los Estados Unidos, restringiendo la importación de efectos argentinos.

El Consejo adoptó la resolución de que este país no debe comprar más que a las naciones que adquieren productos argentinos, resolución que se hará llegar a todos los ámbitos del país, compendiada en la frase: "Los argentinos no debemos comprar más que en aquellos países que consumen nuestros productos".

LIBROS DE OCASION CASI REGALADOS

Se compran y venden libros de texto y de todas clases

Diccionario Hispano Americano en tela. $60.00 y otro en tafilete completo, con su estante, vale $315.00 y se da en $120.00.
Geografía Universal, 10 tomos, $35.00 y otra de 20 tomos con su atlas, con todos los mapas después de la guerra, todo completo, $70.00.
Historia Universal, de Oncken, 46 tomos, nueva, $90.00.
Tesoro de la Juventud, 20 tomos, $30.00.
"Historia de los Papas", por Ludovico Pastor, 12 tomos lujosamente encuadernados, $35.00.
"Enciclopedia de ciencias médicas", por Brissaud Pinard Reclus, 13 tomos, $30.
Diccionario Salvat, 9 tomos, $35.00.
"La revolución religiosa" por Castelar", completamente agotada, 4 tomos $20.00.
"Historia de Europa", por Castelar, 5 tomos, $20.00.
"Historia de las naciones", 4 tomos, $30.00.
"Historia de España", por Pi y Margall, 8 tomos, $40.00.
"Jurisprudencia al día", desde el año 12 hasta la fecha, $80.00.
"Código Civil", de Scaevola, 26 tomos, $45.00.
"Historia Natural" novísima edición, por don Odón de Buen; 13 tomos $30.00.
Historia Universal, de César Cantú, 43 tomos $35.00.
"Historia Natural" de Zimmeman, 24 tomos, $24.00.
Código civil, de Manresa, 12 tomos, $40.
"Ley de enjuiciamiento civil", de Manresa, 5 tomos $15.00.
Historia General de Francia, por M. Guizot, 7 tomos, $15.00.
Diccionario de la Lengua Española, de Roque Barcia, 5 tomos, $20.00.
Diccionario biográfico de Calcagno, 1 tomo, agotado, $20.00.
"La Habana antigua y moderna", la auténtica, 1 tomo $25.00.
"Cuba Contemporánea", 33 tomos, $60.00.
Episodios Nacionales, de Pérez Galdós; 46 tomos, $30.00.
Infinidad de libros cubanos, agotados.
Imposible detallarlos todos.

A LOS ESTUDIANTES

Se compran, venden y cambian libros de texto y de todas clases; también se compran papeletas de libros empeñados. Libros desde 10 CENTAVOS en adelante; muchas novelas de todas clases. Se envían pedidos al Interior.

"Librería Internacional"

DE

MANUEL BARRUECO, OBISPO 92, ENTRE BERNAZA Y VILLEGAS, TELEFONO A-0622

941 1 d 30

CASOS Y COSAS

ENSAÑAMIENTO

¡Sí señores fiscales: pedid siempre
la pena capital
cada vez que tengais ante vosotros
algún monstruo capaz
de arrancarle la vida a un semejante.
o a dos, o a tres, o a más!

¡El que mata que muera! Que los jueces
nunca tengan piedad
para el vil asesino! De ese modo
desaparecerá
una yerba maligna... aunque es un hecho
que luego nacen más.

Que el verdugo dé vuelta a la palanca
de la silla infernal,
sin mostrar el más leve titubeo,
sin miedo al "qué dirán",
que quien mata en tal caso es la Justicia...
que tuvo que matar.

Sí, señores, que muera el asesino,
que muera sin piedad;
pero mátenlo pronto; no le anuncien
la muerte que tendrá
para hacerlo sufrir cuarenta días,
¡qué es mas triste esperar!

Sergio ACEBAL.

LA AVENTURA DE LOS BATANES

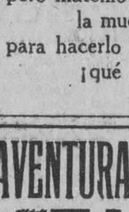

UNA de las mas pintorescas escenas del inmortal Don Quijote de la Mancha, es, sin disputa, la de los batanes. Aquella noche el miedo se manifestó en Sancho, de tal modo, que obligó al hidalgo desfacedor de entuertos a decirle:—"Apártante un trecho, follón, que hueles y no a ambar!"Para no parodiar a Cervantes, antes del baile, excursiones, "soirées", etc., use usted la loción "Sudoral", que no mancha los vestidos ni irrita la piel y es absolutamente higiénica. Hace desaparecer el olor de las prendas contaminadas. Fabricación de Floralia, creadora del supremo Jabón "Flores del Campo".

SEIS INDIVIDUOS RESULTARON AYER LESIONADOS AL CHOCAR EL AUTOMOVIL CON UN OMNIBUS EN LA C. DE INFANTA

Parece que el ómnibus iba regateando con excesiva velocidad, por lo que al llegar al lugar conocido por Villarín, la guagua se estrelló contra el automóvil, siendo el chauffeur detenido

No pasa un solo dia sin que la crónica policiaca tenga conocimiento de algún accidente automovilista, motivado por las imprudencias de los chauffeurs que conducen con excesiva velocidad los diversos omnibus que circulan por la capital.

Ora, un driver beodo estrella contra un tranvía su vehículo; ora dos omnibus van a chocar, estrepitosamente con algún auto, debido a que los drivers van regateando, en busca de pasaje, que uno y otro trata de conseguir de esta manera imprudente, sin pensar un solo momento en las víctimas que puede ocasionar con ello.

Anoche por la Calzada de Infanta, con dirección a la Esquina de Tejas, transitaban los omnibus números 15 y 1, pertenecientes a las empresas "La Zenaida" y "La Sorpresa", que eran manejados por los chauffeur Manuel Rico Fernández, natural de España, de 24 años de edad, vecino de Santos Suárez, letra L y un tal "Tres Pelos", cuyas generales se desconocen por haberse dado a la fuga.

Ambos chauffeurs conducían sus respectivas guaguas, con gran exceso de velocidad, debido a que iban regateando. Al llegar los omnimus al puente conocido por "Villarín", la guagua que manejaba Rico, fué a estrellarse contra el auto 16500, que con dirección a Carlos Tercero, conducía el chauffeur Juan Lago Limia, de 21 años y vecino de San Martín 7.

A consecuencia del accidente, los ocupantes del auto, fueron lanzados de sus respectivos asientos, así como un pasajero del omnibus que resultaron heridos.

Conducidos al Hospital Municipal, por el Vigilante 16, de Obras Públicas, los heridos dijeron nombrarse, Tomás Díaz, de 23 años, vecino de Teresa Blanco 43; Fidel C. Lámbari, de 33 años, vecino de Mangos, letra H; José Miel Vera, de 19 años, domiciliado en San Martín 5; Venancio Esnaola Vera, de 20 años, residente en Pasaje B, número 5 y Juan Limia, de 21 años vecino de San Martín 7.

El doctor Tudurí, asistió a Díaz, de graves contusiones por la cabeza, y a los otros de contusiones leves.

A la policía manifestaron los heridos que la culpa la tenía el chauffeur Rico, porque regateaba con el chauffeur que manejaba la guagua número 1.

Lambari, expuso que el viajaba en el omnibus de Rico, quien a pesar de habérsele llamado la atención para que desistiera seguir el regateo con la guagua que conducía le chauffeur conocido por "Tres pelos", no hizo caso, yendo a chocar con el auto.

Rico, ingresó en el Vivac.

ATENTADO

En el segundo centro de socorro, fué asistido el vigilante 108 de los ferrocarriles, nombrado Manuel Cabezas Palomino, vecino de Someruelos 67, de una contusión en la mano izquierda, de carácter leve. Dice el vigilante que encontrándose de servicio en el Patio de la Estación del Oeste, requirió a un mestizo conocido por "El Largo", quien se negó de obedecerle, se le resistió agrediéndole y amenazandole con un cuchillo, viéndose en la necesidad de hacerle dos disparos. El acusado se dió a la fuga.

INTOXICADO

Pedro Mora Sierra, de 30 años, vecino de Esperanza 120, fué asistido deu na grave intoxicación que sufrió al ingerir alcohol alcanforado, en vez de un poco de Agua Carabaña.

ARROLLADO

Silvio Vilariño Ramos, de 7 años vecino de 8 No. 190, fué asistido de graves contusiones por el cuerpo que sufrió al ser arrollado en 8 y 21 por el auto 510, que conducía su propietario, el señor Trinidad Suárez Murias, de 26 años y domiciliado en 11 número 328. El acusado quedó en libertad, por aparecer el hecho casual.

UN COMPAÑERO DE "SINFIN" DETENIDO

Los vigilantes Eugenio Pérez y O. Montaner, pertenecientes a la "Guerrilla de la Muerte", que comanda el activo teniente Miguel Angel Rodriguez, arrestaron anoche en los billares de "Martí", a José Fontanill o Antonio Gutiérrez González, (a) "El Gallego", natural de Cienfuegos, de 32 años y domiciliado en Galiano 5.

"El Gallego", el dia 16, en unión de Andrés Hernández, (a) "Sinfín", y de Ramón Montero, (a) "Mongo", robaron ropas de una vidriera de la tienda "Albión" situada en Dragones y Galiano.

Por esa causa fueron detenidos "Sinfín" y "Mongo", a los que se le ocuparon instrumentos dedicados al robo, no así a "El Gallego", que logró evadirse.

"El Gallego", fué remitido a Vivac.

DECLARACIONES DE...

Viene de la PRIMERA pagina

trado de la República Mr. J. H. Barringer, vice-presidente acompañado de un grupo de empleados.

El Club Rotario de la Habana, ha organizado en honor de los turistas americanos un concierto criollo, en los salones del Casino Español, cedidos galantemente por su directiva. Por la noche se les obsequiará con un gran banquete en el Hotel Plaza, y en las primeras horas de la madrugada zarpará el "Volendam" con rumbo a Nueva York.

DECLARACIONES DE MR BARRINGER

J. H. Barringer, vice-presidente y gerente general le la National Cash Register Co. en vísperas de la salida del vapor "Volendam" para New York con los 750 excursionistas "cienpunteros" suplicó a la prensa habanera expresara su agradecimiento por la maravillosa recepción acordada aquí a sus compañeros de trabajo. Mr. Barringer dijo:

"Nuestro recibimiento ha sido cordial en extremo. Partimos del suelo cubano llenos le agradecimiento y de afecto para Cuba. Nuestra visita puede calificarse como perfecta. Las autoridades nacionales y municipales se unieron a las sociedades económicas para halagarnos e instruirnos.

Venimos de dos grandes países, los Estados Unidos y el Canadá, a conocer a Cuba, la nación hermana. Hemos estudiado su desarrollo nacional y comercial y la hemos encontrado sólida y próspera, y nos atrevemos a pronosticar una era de actividad industrial y mercantil superior a las que Cuba ha conocido hasta hoy.

En nombre de la National Cash Register Company y del Club Cienpuntista, digo de todo corazón: "Viva Cuba. Salud y prosperidad para los cubanos."

VINO CHICOL JARA ENEMIGO MORTAL DEL REUMA Pruebe un frasco que no le pesará.

LABORATORIO DR. ARELLANO, FARMACIA BELASCOAIN 32. — TELEFONOS U-3508 - F-4031 — HABANA

DE VENTA EN TODAS LAS FARMACIAS

POR EL SR. ALCALDE DE LA HABANA Y...

Viene de la PRIMERA página

EL MONUMENTO.

EL DIA DE LA FLOR

Al cumplirse el primer aniversario de la muerte del general Gómez se inició una cuestación pública, mediante la venta de flores en el Parque Central, habiéndose recaudado en las horas de la mañana solamente, por haberlo impedido durante la tarde copiosa lluvia, la cantidad de SIETE MIL QUINIENTOS PESOS, que fueron a engrosar los primeros fondos para el monumento.

El siguiente año se repitió la colecta, mediante la venta de la flor, pero esta vez se hizo en toda la República, habiéndose recaudado en el año 1922, y en el 1923 la cantidad de OCHENTA Y TRES MIL PESOS, centavo a centavo, y peso a peso, cantidad que se encuentra depositada por el tesorero de la Comisión, señor Juan Mencía, en el banco Gelats.

Algunos Ayuntamientos de la República también contribuyeron a la colecta, por cuya razón el total de lo recaudado alcanza a CIEN MIL PESOS.

CONTRATACION DE LA OBRA

Cuando la Comisión tenía en caja los primeros cincuenta mil pesos, convocó a los artistas de todo el mundo para que presentaran sus proyectos de Monumento al general José Miguel Gómez, habiéndosele adjudicado la obra al celebrado escultor italiano señor Giovanni Nicolini, que mejores proposiciones y mejor proyecto presentó.

La obra se ha estado ejecuatndo en Roma, desde el año 1925, encontrándose en la Habana unas quinientas cajas conteniendo piezas del Monumento.

LO QUE SERA EL MONUMENTO

El monumento importa CIEN MIL PESOS, sin contar los gastos de transporte desde Génova a la Habana, de desembarque aquí, muellaje, capatacía, acarreo hasta el lugar de su emplazamiento y erección definitiva.

Ocupará un área total de terreno equivalente a mil seiscientos metros.

La estatua del general Gómez será de bronce con una altura de tres metros cincuenta centímetros, y estará a veinte y dos metros de altura desde la base del Monumento. Se representará al expresidente como estadista, en el acto de rechazar su reelección a la Presidencia de la República. Las esculturas serán de bronce claro, el basamento de granito rosa, todas las escaleras, columnata y plataforma, serán de mármol de Carrara, de una tinta entonada de acuerdo con la base de la estatua.

Los dos alto-relieves que figurarán alrededor de la estatua, representarán la obra del general Gómez en la guerra y en la paz. A ambos lados de la estatua del general Gómez aparecerán dos figuras: la primera representando el símbolo de la fuerza, y la segunda, el símbolo de la magnanimidad. La parte posterior de la base de la estatua tendrá una reja de bronce, que dará acceso a la cripta.

El grupo final será compuesto de seis figuras, representando las provincias de Cuba; las mismas estarán acariciadas por las banderas de la República y adornadas por flores, cantando himnos de libertad. Este grupo será la nota más vibrante de toda la obra, porque el artista quiere significar en él el alma de todas las provincias, que contribuyeron para eregir el monumento a su amado Presidente, que desde el año 1909 a 1913, dió con tanta energía y con tanto entusiasmo como en los días de la guerra, toda su actividad por el bien de su querida patria.

La cripta, será decorada con mármoles de varios colores y bronce, presentando el artista una decoración del plafond de la mencionada cripta con mosaicos dorados, a fin de obtener en el conjunto una solución magnífica del Arte, rica en originalidad y digna del general José Miguel Gómez.

Por esta obra pidió al principio el señor Nicolini DOSCIENTOS TREINTA Y DOS MIL PESOS, pero queriendo dejar una obra suya definitiva en América, y en atención a que conocía personalmente al general Gómez, y que con él simpatizaba, hizo una reducción considerable, en virtud de habérsele manifestado que los fondos de la Comisión no alcanzaban tan alzado precio.

Según cálculos de los ingenieros de la Secretaría de Obras Públicas que están comisionados para dirigir la obra de emplazamiento y erección, se cree que éstos durarán diez meses consecutivos, dada la magnitud del Monumento.

CEREMONIA DE LA PRIMERA PIEDRA

La colocación de la primera piedra se llevará a cabo por el Honorable Presidente de la República, general Gerardo Machado Morales, hoy domingo 30 de enero, a las nueve a. m., en la Avenida de los Presidentes, calle G esquina a 29 en el Vedado.

Consistirá en lo siguiente:

Primero: Himno Nacional.

Segundo: Bendición de la piedra por el Arzobispo de la Habana, Monseñor Manuel Ruiz.

Tercero: Se depositarán en una caja de plomo que irá dentro de la piedra, periódicos y revistas correspondientes al día de la fecha y al día en que murió el general José Miguel Gómez, así como una colección completa de las monedas de oro y plata del cuño nacional.

Cuarto: Colocación de la primera piedra por el Honorable señor Presidente de la República, general Gerardo Machado.

Quinto: Discurso por el doctor Manuel Varona Suárez, presidente de la Comisión Nacional del Monumento al general José Miguel Gómez.

Amenizarán el acto las bandas de música del Estado Mayor General del Ejército y del Municipio.

Los números del programa serán trasmitidos por radio desde la Estación P.W.X. de la Cuban Telephone Co., que accede al deseo de innumerables personas que residen en el interior de la República, de participar de ese modo del merecido homenaje al expresidente general José M. Gómez.

Como el número de personas que han solicitado invitación es excesivo, y todas no tendrían alojamiento en la glorieta que se ha levantado, no podrán tener acceso a ella más que los familiares del general Gómez, familiares del general Machado, Secretarios y exsecretarios del Despacho, Cuerpo Diplomático, Poder Legislativo, Poder Judicial y la prensa, para lo cual se exigirá la invitación y habrá una comisión de recibo.

Las demás personas que tengan invitación ocuparán asientos alrededor de la glorieta.

La labor rendida por la Comisión del Monumento al general Gómez merece alabanzas, por la serie de escollos con que ha tropezado hasta lograr ver coronadas por el éxito sus gestiones, y principalmente su presidente, el doctor Varona Suárez hasta quien queremos llevar nuestro aplauso más sincero.

AYER DICTO EL ALCALDE LA SIGUIENTE ALOCUCION AL PUEBLO DE LA HABANA

El próximo domingo 30, a las 9 a. m. tendrá efecto en la Avenida de los Presidentes,—G, esquina a 23—el solemne acto de la colocación de la primera piedra del monumento que el pueblo de Cuba, sin distinción de matiz político y por suscripción popular, se propone erigir para perpetuar la memoria del ilustre caudillo Mayor General José Miguel Gómez, Presidente que fué de la República, que por sus virtudes y democracia se hizo amar de su pueblo.

Invito, pues al pueblo para que concurra a dicho acto, a fin de darle mayor brillantez y lucimiento.

Habana, 29 de enero de 1927.

(f) Manuel PEREIRA; Alcalde Municipal p. s.

WASHINGTON Y LA PRODUCCION DE AZUCAR MUNDIAL

El departamento de Agricultura de Washington hace un estimado de la producción y del consumo

MENOR QUE LA ANTERIOR

Dice que la producción será seis veces menor, lo que ocasionará la disminución de las existencias

WASHINGTON, enero 29. (U. P.) El Departamento de Agricultura de este país ha hecho públicos hoy sus cálculos respecto a la producción azucarera mundial y al consumo de dicho producto, estimando que mientras aquélla disminuirá, éste parece aumentar, previéndose que de ello resultarán mejores precios para los industriales de ese dulce.

Los párrafos más interesantes del informe referido dicen como sigue: "En los distritos en que se produce la remolacha, creemos que los cesecheros, si pueden lograr contratos beneficiosos, deberían extender el volumen de sus siembras, recomendándose análoga operación a los plantadores de caña de azúcar de la Luisiana.

"Todos los indicios parecen asegurar que la producción mundial de azúcar para esta temporada será un seis por ciento menor que la anterior. A esta baja se debe añadir el aumento del consumo de las existencias, que va en proporción creciente, lo que determinará que a fines de año, hayan disminuído éstas en cantidad notable.

"La producción de 1926-1927 puede estimarse alrededor de 25.800,000 toneladas, o sea 1.662,000 toneladas menos que el año anterior. Esta disminución se debe principalmente a las reducciones experimentadas en los principales países productores, como Checoeslovaquia, Cuba y Java, que producirán de menos este año 1.318,000 toneladas.

"Como la existencia actual de ese producto en los Estados Unidos, Cuba y ocho países europeos asciende a 3.179,000 toneladas, la reducción de la producción no se hará muy visible, ya que la existencia de este año fué mayor que la de 1925, en el que sólo quedaron 2.383,000.

"Además, el consumo ha estado aumentando en todos los países y parece que seguirá en la misma proporción en el curso del año próximo. Sólo en once países europeos aumentó en el año pasado de 6.662,000 toneladas a 7.055,000.

"El consumo de los Estados Unidos también ha aumentado de 5 millones 656,000 toneladas en 1924 a 6.560,000 en 1924-25 y a 6.669,000 en 1925-26.

"Parece probable, a no ser que los precios suban lo suficiente para evitarlo, que la existencia de azúcar de la temporada de 1925-26 se consuma en su totalidad, quedando a fines de la presente zafra un mínimum de existencias.

LA NERVIOSIDAD E INCERTIDUMBRE DEL MERCADO AZUCARERO

NUEVA YORK, enero 29. (U. P.) El informe periódico que publica la firma azucarera de Lambor Company que dice que "en la semana que acaba de transcurrir se hizo evidente cierto tono de nerviosidad e incertidumbre, a pesar de que en el fonde el mercado permanció tranquilo. Ello se debe más que a ninguna otra causa a que los compradores han preferido proceder con cautela en este momento. Cuando los precios comenzaron a bajar se notó una tendencia a la compra, sobre todo en los crudos, movimiento al que no respondieron los que poseen existencia.

"La nota culminante del mercado ha sido la constante solicitud de compradores extranjeros para conocer el tono del mismo. Las transacciones efectuadas en Europa no han tenido volumen importante, pero es evidente que está deseosa de aprovchar

Tintura francesa "MARQUIS"

Es un artículo que vendemos hace muchos años y cuyos resultados garantiza con su prestigio esta casa de "La Francia".

No es pues, un ensayo en que puede perder tiempo y dinero. Le aseguramos que a discrección puede teñirse progresivamente el pelo en cualquiera de estos colores: castaño, castaño claro, castaño oscuro, rubio, rubio claro, rubio dorado y negro.

La tintura Marquis solamente la vendemos nosotros.

LA FRANCIA — OBISPO Y AGUACATE

HABANERAS

Viene de la página SIETE

COMIDA DIPLOMATICA
EN LA LEGACION DE MEXICO

Una comida elegante.
En la Legación de México.

Ofrecida fué en honor del señor Guillermo Fernández Mascaró, Enviado Extraordinario y Ministro Plenipotenciario de Cuba en México, quien saldrá próximamente a ocupar su puesto, por el Ministro de la República Mexicana y la distinguida señora Reyes Spíndola de Ortiz.

Formaban el grupo de invitados, en primer término, el doctor Rafael Martínez Ortiz, Secretario de Estado.

El Ministro de Panamá, doctor Narciso Garay y señora.

La señora Lucrecia Cuartas, esposa del poeta Mediz Bolio, Ministro de México en Costa Rica.

El Encargado de Negocios de Chile, señor Luis Rencoret, el doctor Miguel Angel de la Campa, Subsecretario de Estado y el señor José G. Moreno, Primer Secretario de la Legación de México.

Y ya por último, parmi les invités, el señor Raúl Reyes Spíndola.

Excusaron su asistencia la señora de Fernández Mascaró, el Secretario de Instrucción Pública, general José B. Alemán y el señor Enrique Soler y Baró, Introductor de Embajadas.

Espléndida la comida.
Con un menú excelente.

EN LA IGLESIA DE REINA

Pía Unión de San José.
En la Iglesia de Reina.

Delegada en la Habana de la instituída en Roma por el Sumo Pontífice como santa cruzada para salvar a los moribundos.

A partir de hoy se sucederán en dicho templo los cultos en honor del Patriarca.

De domingo en domingo.

Hasta el 13 de Marzo.

Tras la novena se celebrará el triduo preparatorio, predicando respectivamente los Padres Antonio Arias, Manuel Gómez y Joaquín Santillana.

La festividad, en la clásica fecha del 19 de Marzo, se conmemorará solemnemente.

Habrá misa cantada.
Y procesión.

LA VERBENA DEL ATLETICO

Una verbena en puerta.
Del Club Atlético de Cuba.

Se celebrará en los día 5 y 6 del entrante febrero rodeada de grandes atractivos.

A reserva de dedicarle la atención que merece me apresuro a dar cuenta de uno de los kioscos que van a instalarse en la típica fiesta.

—"A toda vela".

Se denominará así.

Es del Habana Yacht Club, ideado por su presidente mismo, señor Charles Morales.

Estará atendido por un grupo del elemento joven de la sociedad de la Playa.

Valioso concurso.

Digno de señalarse

HOGAR FELIZ

El primer baby.
Un sueño que se realiza.

Goce tan grande y tan legítimo lo disfrutan en el amor y la gloria de su hogar los jóvenes y simpáticos esposos Armando Rodríguez Lendián y Alicia Lliteras.

El angelical niño ha venido a coronar las venturas de esos padres.

Se sienten muy felices.
Contentísimos.

Comparten sus satisfacciones y alegrías los amantes abuelos, el doctor Juan A. Lliteras y su distinguida esposa, Hemelina López Muñoz.

¡Enhorabuena!

HONRAS

Solemnes honras.
Dispuestas para mañana.

Se celebrarán a las nueve de la mañana en la Iglesia del Sagrado Corazón por el alma de Ofelia Fernández de Castro, la infortunada Ofelia, esposa del joven teniente Mario Montoro.

Su muerte, ocurrida recientemente, produjo en nuestra sociedad un sentimiento general de pena.

Justo el tributo.
Es de piedad y de recuerdo.

BODA INTIMA

Boda.
En la noche de mañana.

Unirán para siempre sus destinos la bella señorita Araceli Alonso Cartaya y el joven Manuel Martínez Vázquez.

Para la casa de San Miguel 158, bajos, residencia de la familia de la novia, está dispuesta la ceremonia.

De carácter íntimo.
Sin invitaciones.

Continúa en la página ONCE

Salón de Helados y "Lunch"

Helados, pastas, sodas, sandwichs, ensalada de pollo, bocaditos, crema de pollo, refrescos, dulces, bombones, manzanas asadas, té, chocolate, etc. Abierto desde las ocho de la mañana hasta las seis de la tarde, como el resto de la Casa. Suprimidas las propinas.

Galiano (toda la cuadra) San Rafael, San Miguel. Teléfono Centro Privado (15 líneas) A-7221, M-9971

SOLIS, ENTRIALGO Y CIA.

El Encanto [La Casa de las Novias]

Ventas Especiales de Febrero

Mañana, lunes, inicia EL ENCANTO una serie de ventas especiales que se harán simultáneamente en distintos Departamentos de la Casa

Estas Ventas Especiales de Febrero comprenden los más interesantes artículos de uso actual, tales como diversas telas para vestidos, telas y adornos para disfraces carnavalescos, vestidos y sombreros de señora, vestidos y sombreros de niñas, medias de seda, calcetines de niños, trajes de niños y sweaters *y mamelucos, artículos para caballeros--camisas, camisetas,* sweaters, *corbatas, pijamas, celcetines--, volantes, galones, encajes, flecos, golas, etc., etc.*

En todos estos artículos—de los cuales haremos reseñas detalladas en sucesivos anuncios—hemos hecho rebajas de precios de gran consideración, lo que da a nuestras Ventas Especiales de Febrero un interés excepcional.

Toda la Habana sabrá aprovechar los beneficios extraordinarios de nuestras Ventas Especiales de Febrero, que se inician mañana, lunes.

PRECIO FIJO

PARIS-VIENA

AVE. DE ITALIA. 102. TELF. A-2859

¡POR ALGO SERA...!

No obstante la crisis económica "de que oímos hablar", PARIS-VIENA mantiene su promedio de ventas, viéndose cada día más concurrido.

El motivo no es otro sino que el "smart set" habanero sabe que en artículos para regalos tenemos lo más original, artístico y menos costoso.

Si Europa lo produce Lo Tiene París-Viena

Agua de Colonia : del Dr. JOHNSON : PREPARADA ::: con las ESENCIAS más finas :::

EXQUISITA PARA EL BAÑO Y EL PAÑUELO

De venta: DROGUERIA JOHNSON, PI MARGALL, Obispo 36, esquina a Aguiar

Dethol (MATA-TODO)

Infalible contra la BIBIJAGUA y demás insectos Olor agradable De venta en Farmacias y Ferreterías Luis L. Aguirre y Cía. S en C. Mercaderes 19 Tel. A 1748

BENEJAM REBAJA

PRECIOS A LOS ZAPATOS DE INVIERNO

DESDE $1.00 EN ADELANTE

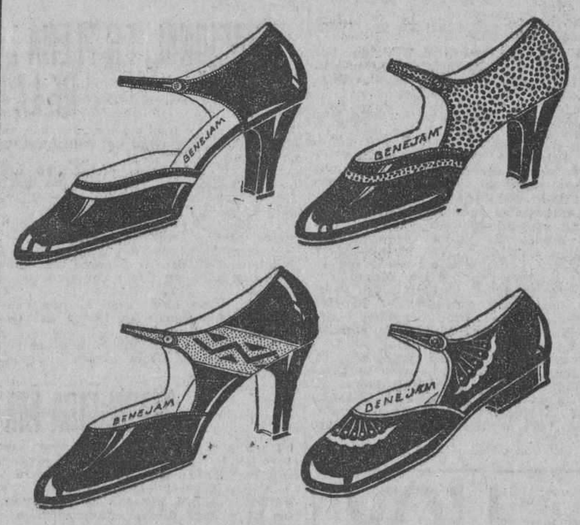

PELETERIA BENEJAM SAN RAFAEL ESQ. A INDUSTRIA

Hay que seguir con él

con el café de LA FLOR DE TIBES que es el más rico, el mejor del mundo.

A-3820—BOLIVAR 37—M-7623.

NECESIDAD DE LA...

Viene de la PRIMERA página

elimina la posibilidad de otras especialidades.

De qué modo puede resolverse la crisis de la industria cubana, que no deja de afectar también a las propias industrias consolidadas a que aludimos, porque la capacidad adquisitiva de un pueblo decrece según aumenta el número de obreros sin ocupación, ya lo hemos dicho: por medio de la implantación de unos aranceles prudentemente proteccionistas, como son, según todos los indicios, los que se encuentran en estudio del Honorable Presidente de la República y de su Secretario de Hacienda, confeccionados por una comisión de verdaderos expertos en la materia, según hubo de reconocerlo el propio señor Hernández Cartaya, a quien se le habían atribuído juicios desfavorables a la capacidad para realizar ese trabajo de las personalidades comisionadas.

Unos aranceles así, como los que se esperan con verdadera impaciencia en los círculos industriales, de acuerdo con las promesas de protección a la industria nacional hechas por el Poder Ejecutivo, traerían no solo la solución a la crisis obrera y por ende a la de las propias industrias nacionales, sino que al Estado le reportarían la ventaja inmediata de un aumento en los ingresos por el concepto de recaudación de Aduanas, con el cual quedarían en posición de suprimir impuestos que parecen haber agotado la capacidad contributiva de las clases productoras, dado el intenso movimiento de opinión que entre ellas han provocado ,adverso a la medida hacendística.

No hablaríamos de este modo, si tuviéramos referencias de unos aranceles ultra-proteccionistas; pero bajo la impresión de que el Arancel confeccionado y recomendado a la aprobación del Ejecutivo por la Comisión nombrada se concreta a una defensa prudente de la industria nacional, a tono con las corrientes mundiales de proteccionismo, no vacilamos en hacernos eco de las demandas de los industriales, para hacerlas llegar a quien tiene en sus manos la solución del problema.

Dr. J. A. Hernández Ibáñez

ESPECIALISTA Y CIRUJANO DE VIAS URINARIAS DE LA ASOCIACION DE DEPENDIENTES, Y GENITO-URINARIAS DE SEÑORAS DEL DISPENSARIO TAMAYO.

Domicilio: Paseo, número 274, altos, entre 27 y 29, Vedado. Teléfono F-5716. CONSULTAS: Neptuno, número 78, esquina a Manrique. De 7½ a 9 a. m., y de 3 a 6 p. m. Teléfono A-5469. Habana.

EL CONDE DE GÜEL...

Viene de la PRIMERA página

val Norte Capitán de Corbeta señor Rodolfo Villegas y a su izquierda el señor Juan B González Quevedo, Secretario particular del Administrados de la Aduana doctor José María Zayas, a quien representaba.

Los otros puestos los ocupaban el Capitán del "Alfonso XIII" don Agustín Gibernau, el Consignatario en la Habana de la Trasatlántica Española, don Manuel Otaduy, el Capitán de Navío Intendente del Gobierno de España, señor Felipe Franco, el Alférez de Navío de la Marina Cubana señor Felipe Ostolazazal, en representación del Capitán del Puerto, el Capitán Clifford Stapleton y el señor Estanislao Crespo Administrador General y Administrador auxiliar de la Havana Port Company, el doctor Lucilo de la Peña y el señor del Monte de la Port Havana Dock.

En otras mesas tomaron asiento el señor Fidel Lambarri, apoderado de do nManuel Otaduy, el empleado de la Inspección señor Benito Picallo, y los señores Miguel Roldán, repórter de "El País", Carlos Taboada de "La Prensa", Enrique Torras del "Heraldo de Cuba", Adolfo Roquefi de "El Mundo" y nuestro compañero Francisco J. Pérez.

No hay para qué consignar que el menú fué de acuerdo con el justo crédito que goza el servicio de la Trasatlántica española.

El Sexteto de cuerdas del "Alfonso XIII" ejecutó escogidas piezas.

El Conde de Güell, al terminar el acto se dirigió a sus invitados brindando por la felicidad de todos y haciendo presente su gratitud, por todas las cortesías que había recibido en la Habana, de cuya ciudad se lleva un grato recuerdo.

Cerca de las 12 de la noche los comensales se despidieron del distinguido hombre de negocios español, que ha sido huésped de la Habana y deseándole todos un feliz viaje.

El "Alfonso XIII" zarpará a las 12 del día de hoy para Veracruz.

Desde la Capital de México se han recibido cablegramas en la Habana informando que tanto la colonia española como las autoridades de la vecina república piensan hacer un cariñoso recibimiento al Conde de Güell.

El Mejor Reconstituyente NUTRIGENOL Un Tónico Poderoso

M.E.C.D. 2016

TEATRO DEL PRADO

Paseo de Martí número 70 — HOY

DOMINGO 30

Teléfono M-9218 — HOY

5¼ TANDAS ELEGANTES 9½

Sensacional producción del genial

Cecil B. de MILLE

El Botero del Volga

"THE VOLGA BOATMAN"

El mas grandioso drama del cinema con un reparto de estrellas incluyendo a

WILLIAMS BOYD • ELINOR FAIR
VICTOR VARCONI
THEODORE KOSLOFF
Y JULIA FAYE

La preciosa canción del BOTERO del VOLGA será cantada en distintas escenas por un barítono y un coro de hombres

PRODUCERS DISTRIBUTING CORPORATION
Representantes MEDAL FILM Cº Consulado 92-A

Música adaptada y un conjunto de barítonos, tiple y bajo, cantará la bella canción: EL BOTERO DEL VOLGA.

LUNETAS 60 Cts. PALCOS $4.00. PREFERENCIA 80 Cts.

EN LA MATINEE DE 1½ A 5:

Presentación de la pareja de diminutos artistas:

AIDA FANJUL Y RICARDO CALAS — Los Reyes del Charleston.

Y los Dancing Classics en un número nuevo' FANTASIA CHINA. Exhibiéndose además la producción

EL BOTERO DEL VOLGA

NIÑOS $40 Cts. MAYORES 50 Cts.

TANDA DE LAS 7½:

EL BOTERO DEL VOLGA

LUNETA 50 Cts. PREFERENCIA 70 Cts.

1d 30

TEATROS Y ARTISTAS

EN EL PRINCIPAL DE LA COMEDIA

Con **La Nena**, comedia escrita sobre el asunto de una obra norteamericana por Luis Olmo, obtuvo María Tubau, la notable actriz española, un brillante triunfo.

En el papel de Lusy Morton, la aplaudida artista realizó labor que merece las más cálidas alabanzas. Aprovechó todos los recursos de su arte para darle al personaje relieve vigoroso; destacó el carácter y siempre animó con su gran pericia artística la figura atrayente y simpática de la niña inquieta y revoltosa.

Muy bien estuvieron en su actuación Virginia Barregal, Julio Villarreal, Arbo Albá y Herrero.

Para fecha próxima se anuncia el beneficio y la despedida de María Tubau.

Rafael López Somoza continúa sus triunfantes jornadas con **¡Qué hombre tan simpático!** y en breve estrenará una graciosísima obra, donde ha de hacer pasar un rato delicioso a los devotos del género **astracánico.**

LA TEMPORADA DE VILCHES

En el Teatro Payret se anuncia para la segunda quincena del mes de febrero la inauguración de la temporada de comedia de Ernesto Vilches.

El célebre actor español que con tantas simpatías cuenta en la Habana, ofrecerá una breve temporada. Representará **Wu-Li Chang, El Amigo Teddy, Mi pobre muñeca, Juventud de Príncipe, El eterno Don Juan** y otras obras de su vasto repertorio, y estrenará algunas nuevas producciones que han de ser espléndidamente presentadas.

Están de enhorabuena los devotos admiradores del gran actor.

LA PRINCESA DEL DOLLAR

Anoche se confirmó el brillante éxito alcanzado por Esperanza Iris en **La Princesa del Dollar** en el Teatro Payret.

Fué muy aplaudida la admirada artista mejicana, y le secundan con singular acierto en su labor Amparo Miguel Angel, Conchita Panadés, Jaime Planas, Alcántara y Gómez Rosell.

EN PLENA LOCURA

Con la representación de anoche se probó que la revista **En Plena Locura** se, entre las que se han estrenado, la que puede mantenerse durante más tiempo en el cartel.

La Compañía de Velasco ensaya activamente **Las Mujeres de la Cuesta,** que se estrenará en los primeros días de febrero.

El día 21 se iniciará la tournée que va a realizar la Compañía por la República. Próximamente saldrá el conocido empresario Julián Santa Cruz a fijar la ruta de la excursión artística.

EL BOTERO DEL VOLGA

La admirable obra cinematográfica titulada **El Botero del Volga** obtuvo anoche, en el Teatro del Prado, un éxito magnífico. Es una belísima producción, y fué muy elogiada por los asiduos concurrentes al aristocrático teatro del Paseo de Martí.

TEATRO TRIANON

La matinee de hoy es una matinee especial organizada por El País con motivo del reciente concurso infantil que celebró dicho periódico.

El programa es el siguiente, la obrita teatral infantil La Leyenda de las Flores, la obra sacada de las Aventuras de Don Quijote titulada Los Galeotes, estas dos obras serán interpretadas por diversos niños. Además cantarán varias señoritas la canción Valencia. Además varias danzas por niños.

A las 5 y cuarto y 9 y 30 de hoy domingo no se cabrá en Trianón. La gran Duquesa y El camarero es la cinta elegida para este último domingo de enero. Una obra divertidísima con Adolphe Menjou en el reparto y Florence Vidor que ya la hemos visto trabajar en otras cintas de mérito con él.

La Gran Duquesa y El Camarero es la mejor cinta de Adolphe Menjou, el argumento no puede ser más interesante y el ambiente como podrá verse por el título es de riquezas.

A las 8 Fuera Coqueteos por Wanda Hawley.

Mañana El Botero del Volga por William Boyd, Elnor Fair, Julia Faye, Theodore Kosoff y Victor Varconi.

El Botero del Volga no necesita más recomendación. Está en los labios de todos los amantes del cine Todo el que entre en una conversación de obras cinematográficas lo primero que hace es recomendar esta extraordinaria producción de Cecil B. De Mille hoy ya sin duda el más famoso de todos los directores cinematográficos.

El Botero del Volga va la semana próxima tres días. Va mañana unes, el martes y después o sábado día 5. Los tres días con música adaptada y orquesta especial presentándose también los coros cantando la canción del botero del Volga. También canta la señorita Caridad Suárez la canción que aparece cantando Elinor Fair.

El miércoles La niña de la Florida, por Bebe Daniels. El jueves El Pirata Negro por Douglas Fairbanks. El viernes de moda La Condesa Tatuada por Pola Negri y el sábado como decimos más arriba vuelve El botero del Volga.

12. 1 d. 30.

CAMPOAMOR

Metro-Goldwyn-Mayer

GRAN SEMANA DE GALA

EXTRAORDINARIO ACONTECIMIENTO!!!

HOY — **LILLIAN GISH** en **"LA ADÚLTERA"** — HOY

The Scarlet Letter

GRANDIOSA MATINEE DE 1 A 5 DE LA TARDE

LA INTERESANTE SERIE — AVENTURAS DE BUFFALO BILL — EPISODIOS 5 y 6

DELICIAS DEL MATRIMONIO por el simpático Harold Lloyd

El emocionante drama del oeste: LA BALA MISTERIOSA Por el valeroso HOOT GIBSON.

TODA LA TARDE POR 40 CENTAVOS

862 1d 30

PAYRET, LA PRINCESA DEL DOLLAR EN LA MATINEE. TANDA VERMOUTH A LAS CINCO

Tres son las funciones de hoy domingo en el Payret. La matinee familiar de las dos y media, la nocturna normal de las ocho y tres cuartos, y una tanda especial, que se instituye como tanda vermouth—al estilo europeo—a las cinco de la tarde.

La matinee de las dos y media, lleva el aliciente supremo en el Payret de Esperanza Iris en una de sus más famosas creaciones de operta: la Alice de La Princesa del Dollar que le sirvió para su presentación en la Habana.

No es necesario encomiar los méritos de la Emperatriz en esta obra ni las bellezas de la joyante producción de Leo Fall; porque de unos y otras está bien seguro el público habanero, tan firme y entusiasta en su admiración a la más gentil, de las divettes.

La tanda vermouth lleva como atractivo la simpática y graciosa revista Kiss Me, tan vivamente celebrada siempre.

Para esta tanda, rigen precios especiales; Luneta un peso, butaca ochenta centavos tertulia treinta y paraíso veinte.

Por la noche se repite Kiss Me con el aditamento de Yes Yes la revista movida y alegre, cerrando la función el Fin de Fiesta que constituyen los cuenos y canciones de la admirada y admirable Esperanza Iris.

Para el martes un estreno de revista Zig Zag.

Es la misma producción de los autores de Yes Yes y es pródiga en sketchs y en trucos, las dos virtudes fundamentales de la revista moderna, y los dos aspectos que más interesan y cautivan al público.

Zig Zag tiene un famoso efecto el de Las Pompas de Jabón, que ha de llamar poderosamente la atención del público.

Hay otro cuadro espectacular digno de verse La Gruta de las Piedras Preciosas el más fino y original de los hasta ahora presentados por Manolo Sugrañes.

187. 1-d. 30.

LOS HEROES DEL FUEGO POR MARY CARR Y DOROTHY REVIER

Una película que ha de causar sensación por la fuerza emotiva de su argumento, por la admirable interpretación de sus artistas, por la maravillosa fotografía etc. es la que por título tiene Los héroes del fuego, super producción de la Columbia Pictures selección Santos y Artigas que ha de ser estrenada en Campoamor en la primera decena del próximo mes de febrero.

Los héroes del fuego es admirable producción que moverá el interés del público amante del cinematógrafo.

Del mismo tipo de esta super producción serán otras que Santos y Artigas llevarán a la pantala de Campoamor en un futuro próximo: La Dulce Rosita el Verdadero Sexo, Cuando la esposa sale...

FRED THOMSON

Insistimos en lo que se refiere a la necesidad de hacer figurar estas películas en los programas de las matinees y de los teatros aquellos en que su público es amante de la emoción.

Ningun acinta del interés de estas de Fred Tomson, soberbiamente admirables.

Solo podría naceptar comparación, aun cuando en otro orden con las de Wm. Fairbanks, películas éstas de acción y lujo; de emoción y elegancia.

Programa con Fred Thomson o con Wm. Fairbanks es programa de los que atraen público. Y si se completan con películas de los niños peligrosos o de Max Sennett, miel sobre hojuelas.

17. 1-d. 30.

NACIONAL, EN PLENA LOCURA. - LAS MUJERES DE LA CUESTA

Hoy tarde y noche se representa en el Nacional la revista del lujo En Plena Locura

No hay adjetivo encomiástico que no se le haya aplicado a esta gran feerie que tan alto ha puesto el renombre de Velasco.

La fama del empresario del rumbo, queda plenamente confirmada con esta maravillosa revista suntuaria cuyas bodas de oro se acercan ya como testimonio de su éxito decisivo en la Habana.

Mañana no hay función, por celebrarse el banquete en honor del Gobernador de Oriente.

Para el jueves se prepara el estrno de Las Mujeres de la cuesta la revista de la risa.

Las Mujeres de la cuesta es una revista vodevil.

Tiene toda la travesura y malicia del vodevil francés y toda la gracia y desenvoltura de la revista española.

Las mujeres de la cuesta es la obra de moda en España.

La que se representa en todos los teatros del género cómico lírico.

La que suma ya centenares de representaciones y llena los coliseos aun en la actualidad donde se representa.

Esto abona la efectividad de la obra, que en la Habana tendrá además de los suyos atractivos extraordinarios puesto que Velasco, la ha enriquecido con nuevos cuadros que nos trajo de su reciente viaje a New York.

14. 1-d. 30.

MAGNIFICA MATINEE EN MARTI

De una a cinco habrá una gran matinee en e teatro Martí. El programa está combinado para entusiasmar hasta a los más indiferentes, y la chiquillería tendrá horas muy divertidas con El peligro desconocido, por Frank Merry; Jack el bailador por Bill Bailey; El hombre fuerte, por Harold Lloyd; as comedias Doña Dinamita y Las viudas del golf y la revista Fox siempre tan interesante y tan atractiva para todo el mundo. Además, la jazz band de Bob Wilson hará oir sus más estrepitosos números, bailarán las girls de Leroy Prinz y los pequeños Aida Fanjul y Ricardo Salas, discípulos del profesor Williams y campeones infantiles de charleston.

En las tandas elegantes de cinco y nueve y media pasará por última vez la suntuosísima y emocionante cinta de Douglas Fairbanks El pirata negro con un hermoso prólogo en que luchan bucaneros, piratas y otros elementos de su índole por apoderarse de presas ricas.

Mañana estreno de la comicísima película Un hombre de carácter por el gracioso actor Douglas Mc Lean. Irá también el día 1o.

Los días 3, 4, 5, y 6 Sol de media noche, por la bella actriz blonda Laura La Plante.

Adria Dehort, la exquisita cancionista se despedirá con su beneficio del martes 2. Colaborarán en el mejor éxito de su fiesta artistas de todos los teatros, contándose entre ellos Eva Stachino, Issa Marcué, el barítono Ordóñez, etc. Habrá estrenos de distintas clases y el programa se completará con una sorpresa muy bonita.

Los bailes de Irijoa en Martín serán este año dignos de su historia: cuatro orquestas y cosas que se dirán cuanto llegue el momento oportuno.

3. 1-d. 30.

CINE LARA

Prado y Virtudes Teléfono M-2822.

Regio y atractivo programa se anuncia para hoy en este simpático y concurrido cine.

En los turnos de 1 4 y 8 se estrenará la comedia en 2 actos titulada Don Juan e Cavernario y la bonita producción especial titulada La Hija de Valencia por la genial actriz Olive Borden.

En los turnos de 3, 7 y 9 y media se presentará en la pantalla la maravillosa obra cómico dramática de divertidas escenas y fino argumento Por un camisón de Seda por Mary Prevost y Harrison Ford.

En los turnos de 5 y 10 y media se proyectará el estreno de la régia producción especial titulada Su momento supremo por Blanche Smeet y Ronald Colman.

Mañana El Circo del Diablo.

Martes 1o. La Senda Blanca.

Miércoles 2 Uno contra tres, El trunfo final.

Jueves 3 L aflor del Desierto.

Pronto El botero del Volga. El gran desfile.

4. 1-d. 30.

CINE "LARA"

Prado y Virtudes.—Telf. M-2822

HOY - DOMINGO 30 - HOY

En matinée y noche:

DON EL CAVERNARIO

Divertida comedia en dos actos.

LA HIJA DE VALENCIA

Cinedrama interpretado por:

OLIVE BORDEN

POR UN CAMISON DE SEDA

Melodrama del más fino arte por:

MARIA PREVOST Y HARRISON FORD

Uu Momento Supremo

Producción suntuosa, especial de gran atracción, por:

BLANCHE SWEET y RONALD COLMAN

LUNETA 30 Cts.

"EL CIRCO DEL DIABLO" y Mañana: "BELLA COMO UNA ROSA"

933 1 d 30

TEATRO "WILSON"

TELEFONO U-5863

CINEMA INGLATERRA

TELEFONO M-5768

HOY, DOMINGO, 30, HOY
EL MISMO PROGRAMA EN AMBOS ESPECTACULOS

INGLATERRA, MATINEE DE 1 a 5 p. m.

WILSON, MATINEE DE 1½ A 5¼
Adolfo Menjou y Florence Vidor, en "LA GRAN DUQUESA Y EL CAMARERO"
Antonio Moreno y Alice Terry, en "MARE NOSTRUM"
Rin Tin Tin y Dolores Costello, en "MIENTRAS LONDRES DUERE"
Las avenutras de O'Henry, titulada:

LOS BEBE DEL BOSQUE

NIÑOS ..... 30 CTS.
LUNETA ..... 40 CTS.

TANDA DE 5¼ p. m.
Adolfo Menjou y Florence Vidor, en "LA GRAN DUQUESA Y EL CAMARERO"

8¼ TANDAS 8¼
Antonio Moreno y Alice Terry, "MARE NOSTRUM"
NIÑOS ..... 20 CTS.
LUNETA ..... 30 CTS.

9 y 45 TANDAS DOBLES 9 y 45 P. M.
Rin Tin Tin y Dolores Costello, en "MIENTRAS LONDRES DUERME"
Adolfo Menjou y Florence Vidor, en "LA GRAN DUQUESA Y EL CAMARERO"
NIÑOS ..... 30 CTS.
LUNETA ..... 50 CTS.

FUNCION CORRIDA
NIÑOS ..... 30 CTS.
LUNETA ..... 60 CTS.

MAÑANA:

EL BOTERO DEL VOLGA

Con música adaptada y cantada por el barítono señor Abelardo Galindo, el tenor señor Urestaraz, y el bajo, señor Cabarga.

790 1d

REGIA MATINEE DE 1 A 5 P. M.
EL ESCUADRON VOLANTE

Exhibición de los dos últimos episodios de esta sensacional serie por Ben Wilson.

LA MUJER Y EL ORO

Estreno en Cuba de este emocionante cinedrama por Frank Mayo y Sylvia Breamer.

LA CAZADORA

El último triunfo de la graciosa estrella Colleen Moore que constituye su más gran dioso éxito.

El Temerario

La película de mayor acción y colosal argumento que ha sido presentada en Cuba, por el valiente actor Ken Maynard.

HOY · Teatro Rialto HOY

En Tandas de 5¼ 8 y 9¾

Presentación del gran actor

DOUGLAS FAIRBANKS

en

El Pirata Negro

"THE BLACK PIRATE"

La grandiosa creación en colores que ha producido verdadera espectación en el público.

LUNETAS 60 CTS. PREFERENCIA 80 CTS.

1d 30

M.E.C.D. 2016

Espectáculos

TEATROS

NACIONAL.—2 y 45 y 9: En Plena Locura.

PRINCIPAL DE LA COMEDIA.—5: La Nena.—9: ¡Qué hombre tan simpático!

PAYRET.—2 y 30: La Princesa del Dollar.—5: Kiss Me!—8 y 45: Yes Yes; Kiss Me!; fin de fiesta por Conchita Panadés, Yola y Paul; Jaime Planas; cuentos y canciones por Esperanza Iris.

ALHAMBRA.—2 y 30: Yo no tumbo caña; Los Grandes de Cuba.—8: Yo no tumbo caña. — 9 y 15: Los Grandes de Cuba.—10 y 30: ¡Desgraciao!

ACTUALIDADES.—De 1 a 5: revistas; cintas cómicas; Chispas; Amarguras de un payaso; Con la parca al anca; En busca de los millones.—8: Con la parca al anca, El tesoro de El Mundo.—10: una cinta cómica; En busca de los millones.

CINEMATOGRAFOS

CAMPOAMOR.—5, 7 y 9 y 30: La Adúltera.—1: una comedia en dos partes; La bala misteriosa; Aventuras de Buffalo Bill; Delicias del matrimonio.

MARTI.—1: Las sendas del golf; Doña Dinamita; El peligrod esconcido; Jack el Batallador; bailes por las Doce Bellezas Americanas; Aida Panjul y Ricardo Salas; El hombre fuerte.—5, 7 y 9 y 30: bailes por las Doce Bellezas Americanas; canciones por Adria Delhort; El Pirata Negro.

IMPERIO.—1 y 30 y 7: una comedia; La conquista del amor; Jugando con el amor; La Venus Americana; Rosa de Levante.

RIALTO.—1: La mujer y el oro; La cazadora; episodios finales de El escuadrón volante; El Temerario.—5 y 15, 8 y 9 y 45: El Pirata Negro; una revista.

VERDUN.—1 y 30 y 8 y 30: una revista; una comedia; El guila azul; Los jinetes del correo; Los Chuanes.

INGLATERRA—1: Mare Nostrum; La Gran Duquesa y el Camarero; Mientras Londres duerme; tres comedias.—5 y 15: comedias; La Gran Duquesa y el Camarero.—8 y 30: Mare Nostrum. — 9 y 45: Mientras Londres duerme; La Gran Duquesa y el Camarero.

LIRA.—1 y 30: una comedia; La Favorita de la Legión; Su esposo americano; Rosa de Levante.—5 y 22: Rosa de Levante.—8 y 30: El mismo programa de la matinee.

WILSON.—1 y 30: Mare Nostrum; La Gran Duquesa y el Camarero; Mientras Londres duerme; tres comedias.—5 y 15: comedias; La Gran Duquesa yel Camarero. — 8: Mare Nostrum.—9 y 45: Mientras Londres duerme; La Gran Duquesa y el Camarero.

VIVES.—5 y 15 y 9 y 15: La Atlántida; Por accidente.—8 y 15: El bandido enmascarado; Los borrachos.

FAUSTO.—1 y 30 a 5: cintas cómicas y dramáticas.—5 y 15 y 9 y 45: La Condesa Tatuada.—8: cintas cómicas.—8 y 30: Los peligros de New York.

NEPTUNO.—1 y 30: ¡Ay, mi madre!; El águila azul; Rosa de Levante; Buster y sus amiguitos; Earle Fox tennista.—5 y 15 y 9 y 30: Su esposo americano.—8 y 30: Rosa de Levante.

LARA.—Tarde y noche: Don Juan el Cavernario; La Hija de Valencia; Por un camisón de seda; Su momento supremo.

OLIMPIC.—1 y 30: El caza noticias; Jaime el Cantador; Vampiros, malcriados y vagabundos.—7 y 30: El caza noticias.—8 y 30: Vampiros, malcriados y vagabundos.—5 y 15 y 9 y 15: Un intrépido Romeo; Mal por bien.

GRIS.—2: Novedades internacionales; En busca del amor; Don Quijote Moderno; El Príncipe de Graustark.—8 y 15: El Príncipe de Graustark.—5 y 15 y 9 y 15: Novedades internacionales; Un besito, mi vida.

TRIANON.—1 y 30: La Leyenda de las Flores; Aventuras de Don Quijote de la Mancha; Los Galeotos.—5 y 15 y 9 y 30: La Gran Duquesa y el Camarero.

MENDEZ.—1 y 30: episolio quinto de El Idolo Indio; Fuera coqueteos; El Quijote del Oeste; Un Paraíso prohibido.—5 y 30 y 9 y 30: La persecución de la heredera; La Castellana del Líbano.—8: episodio quinto de El Idolo Indio; Un Paraíso prohibido.

RIVOLI. (La Sierra, Marianao).—2: De cabeza; El marinero; En alas de la tormenta.—5 y 15: Clasificada.—8 y 15: De cabeza; El marinero.—9 y 30: Clasificada.

RIALTO

Los días 7, 8 y 9 de Febrero.
En Todas sus Tandas.
¡¡Un invencible ejército de carcajadas que barrerá con todas las tristezas!!

El General

Una comedia que hace reir al más serio. Una comedia que no tiene desperdicio con el simpático actor

BUSTER KEATON

EXCLUSIVA DE "ARTISTAS UNIDOS"
Aguila 39. Habana.
935 1d 30

Mañana, lunes sensacional rebaja de precios

Participamos a usted, señora, que mañana lunes pondremos a la venta 3,000 pares de zapatos marcados por la tercera parte de su valor como usted puede comprobar.

LOS ZAPATOS DE $20 A $5.
LOS DE $15 A $4.
LOS DE $8 A $3.

Fíjese que no es una liquidación sino una rebaja de novedades, puesto que son las últimas creaciones recibidas para la temporada invernal.

PELETERIA DE LUXE
LA GRANADA
OBISPO Y CUBA MERCADAL Y CO HABANA

CINEMATOGRAFIA AL ALCANCE DE TODOS

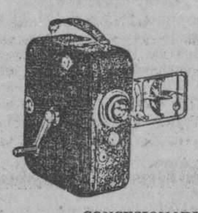

Cinégrafo "BOL"
6 aparatos en 1

El mismo sirve para: 1o.—La toma de vistas cinematográficas. 2o.—La fotografía. 3ro.—La ampliación. 4ta. y 5ta.—Proyección fija y animada. 6to.—El tiraje de películas positivas.

Cualquier película impresionada con un CINEGRAFO BOL puede ser proyectada en cualquier cine, así como las películas de los grandes cines pueden ser proyectadas.

CONCESIONARIOS EXCLUSIVOS PARA CUBA:
RIPOLL Y COMPAÑIA.—JESUS MARIA 57.—HABANA

MAS INFORMACION TEATRAL EN LA PAGINA TRECE

HABANERAS

(Viene de la pág. NUEVE)

DEL DIA
PROGRAMA DEL DOMINGO

En la mañana.
A las diez.
La conferencia que pronunciará el ilustre doctor Fernando de los Ríos, en el Nacional ilustrada con proyecciones cinematográficas y una parte de concierto por la Orquesta Filarmónica.
Hermoso el tema:
—Granada.
Tarde y noche se representará la revista **En plena locura** en el Nacional.
Rívoli.
Matinée con cintas cómicas.
Matinée también, exhibiéndose **El boxeador**, por Buster Keaton, en el nuevo teatro del Prado.
Entre las fiestas, el té del hotel Almendares, en plena terraza.
Gran almuerzo en el Plaza como homenaje al doctor José M. Reposo.
Y el Casino.
En su fiesta dominical.

Enrique FONTANILLS.

Cuervo y Sobrinos, S. G.
LOS JOYEROS de CONFIANZA

COLLARES DE PERLAS

RARA es la persona que tenga el propósito de adquirir un Collar de Perlas que no venga a consultar nuestra colección.
Son notabilísimos los que podemos ofrecer actualmente, en ricas Perlas del más fino oriente. Dignas de adornar a una Reina.

San Rafael y Aguila — Tfno. A. 2666

UNA TEMPORADA QUE RESULTARA INOLVIDABLE SERA LA DE LA PHILADELPHIA LA SCALA GRAN OPERA COMPANY, EN PAYRET

Sin duda alguna, la temporada de ópera de la Philadelphia—La Scala Grand Opera Company, que nos ofrece para el mes de marzo, nuestro joven empresario Guillermo de Cárdenas, ha de constituir uno de los acontecimientos musicales más resonantes de Cuba republicana.

En cuanto a la parte social, será también como aquellas de Sarah Bernarht y la ópera donde figuró Caruso. Temporadas inolvidables de esplendor inusitado, de elegancia extraordinaria, de aristocracia exquisita y magnífica.

Esto nos atrevemos a augurario, a juzgar por los preparativos que vienen haciendo nuestras principales familias habaneras, para esa temporada, no por corta, interesante.

La Philadelphia—La Scala Grand Opera Company, es uno de los conjuntos más ilustres del mundo. Núcleo de cantantes notables; más que notables, eminentes, en el que si la calidad es insuperable, el número es asombroso, podremos escuchar, por fin, un verdadero conjunto.

Fidela Campigna, la cantante de mayor cartel, en el mundo hoy por hoy. Gaviria, el más formidable de los tenores españoles. Tita Rufo, el barítono más famoso de todas las épocas; Stracciari, otro barítono de grandísimos prestigios artísticos. Número Ballet ruso. Magnífico cuerpo de baile. Presentación propia y rica.

El abono va a quedar abierto, el día primero de febrero.

1-d. 30.

EL ABONO DE VILCHES EN PAYRET

En la Contaduría del Payret, ha quedado abierto el abono para doce funciones elegantes en la próxima breve temporada de arte en Payret de Erto Vilches.

Vilches el gran artista, el actor múltiple original y eminente nos ofrece en esta actuación final habanera (ya que el maravilloso comediante se instalará en el Fontalba de Madrid permanentemente una vez finaliza la presente tournee por América) ocho estrenos y sus más altas creaciones El Eeterno Don Juan, Mi pobre Muñeca, Wu Li Chang, El Comediante etc.

Las condiciones del abono a estas funciones son como ya hemos dicho palcos sin entradas cincuenta pesos, lunetas con entrada veinticuatro y butacas con entradas quince.

La temporada comenzará en los primeros días de la segunda quincena de febrero.

Oportunamente anunciaremos fecha exacta de debut.

263. 1-d. 30.

PRINCIPAL DE LA COMEDIA, LA NENA Y QUE HOMBRE TAN SIMPATICO

Excelente cartel dominical este del Principal de la oCmedia.

A las 3 de la tarde en la matinee familiar, se representa la fina y graciosa comedia norteamericana La Nena en la que María Tubau hace deliciosamente un papel de ingenua, mimosa y mimada.

Esta comedia ha sido un éxito interpretativo para la magnífica compañía de Luis Estrada, que bordó la obra. Elisa Asperó, Virginia Barragán, el brillante actor Julio Villarreal, el buen galán Carlos Alba, y el gracioso Arbó, coadyuvaron eficazmente a trabajo estupendo de María.

La luneta para esta función última vespertina de María Tubau cuesta dos pesos.

Por la noche una obra del repertorio hilarante a cargo del ocurrente López Somoza: la titulada Qué hombre tan simpático, que tanto hace reir al respetable.

Para mañana lunes otra producción graciosa La Familia es un estorbo.

Se prepara para el martes una obra afortunadísima de López Somoza: Soltero y Solo en la Vida.

Y para el miércoles función extraordinaria la de beneficio y despedida de María Tubau, para la que se ha combinado un espléndido programa con el estreno de Ninetta comedia italiana plena de interés y de emoción y los couplets siguientes Rosalito, Nochecita, Oh, no, Por cual me decido, Del Crisol y Ya me perdí.

Las localidades para esta velada de honor están ya de venta en la Contaduría.

277. 1-d. 30.

HOY, GRAN MATINEE EN ACTUALIDADES. - EL BENEFICIO DE LAS MUÑOZ

Con una matinee que cuenta un programa extraordinario abrirá sus puertas hoy a la una de la tarde el simpático teatro de la calle de Monserrate, en donde Orozco ha confeccionado alicientes para todos.

Primeramente se xhibirán cintas

Primeramente se exhibirán cintas ler titulada AMARGURAS DE UN PAYASO y finalmente será representada por toda la compañía de revistas y variedades la chispeante revista de gran movimiento escénico en un acto y tres cuadros, libro de Farrulla y música del maestro Monteagudo, titulada EN BUSCA DE LOS MILLONES.

EN BUSCA DE LOS MILLONES también subirá a escena por la noche cubriendo la tanda de las diez pues en la primera a las ocho ha sido reservada para la festiva revista sainete de gran actualidad titulada EL TESORO DEL MUNDO.

Como de costumbre al comienzo de cada tanda se exhibirán películas.

Se acerca la fecha del miércoles 2 y con ella el acontecimiento artístico social que encierra la serata d'onore de las simpáticas hermanitas Julita y Pilar Muñoz, quienes dado la legión de amigos y simpatizadores con que cuentan tenemos la seguridad de que dicha noche será pequeño el coliseo de la calle de Monserrate.

En honor a tan simpáticas artistas, Carlos Robreño dará a conocer el simpático apropósito UZCUDUN EN LA HABANA; actuarán muchas variedades, entre ellas números por Blanca Becerra; Luz Gil; La Camelia; Muñeca; Mariano Meléndez y Muñoz; así como también se repondrá la gran zarzuela del género chico titulada ENSEÑANZA LIBRE, obra que en su época hizo un verdadero furor.

También se aproxima el gran festival español con el estreno de la revista de gran espectáculo VIAJANDO POR ESPAÑA, cuya fecha está señalada también para el próximo Febrero siendo ésta el lunes 7. Además de este estreno se dará a conocer el tango ASTURIANITA y se exhibirá la film hispana ROSA DE LEVANTE (Dolora del Mar Azul). Se ensayan LOCURAS DEL SIGLO y ¡QUE VERANO!; esta última para ser estrenada el viernes próximo.

E 23 1 d 30

LA CARRETERA CENTRAL

Venero de riquezas no previsto por pasados Gobernantes.

ECZEMINA

Venero de salud no prevista por nuestros antepasados que cura ezcemas, granos y toda erupción de la piel.

NO FALLA NUNCA

De venta en Droguerías y Farmacias. Precio $1.00 libre de gasto. Escriba a Excemina. Apartado 1054 Habana.

239 3d alt 10

UNA GRAN PELICULA UNIVERSAL

Hemos sido atentamente invitados por Carl Laemmle, presidente de la Universal Pictures Corporation por medio de su representante en Cuba, Mr. Broockhem para la exhibición de la suprema creación cinematográfica "Miguel Strogoff" o "El Correo del Zar", que se efectuará en el cine Rialto, el próximo día 1 de febrero a las diez a. m., amenizando el acto la orquesta del cine con selecciones musicales adaptadas a la película.

Agradeciendo la invitación para tal acto nos proponemos asistir a dicha exhibición, para la que han sido invitadas las autoridades y distinguidas personalidades.

No tenemos tanta fama como otros colegas; pero tenemos mejores precios

En nuestra casa no encontrará lujos supérfluos pero sí obtendrá usted los mejores precios en los artículos que nosotros vendemos.

Podrá comprar con absoluta comodidad y tendrá de nuestra dependencia un trato amable y cortés.

Si usted se decide a hacernos una compra, seguirá siendo nuestra clienta. Su propia conveniencia se lo aconsejará.

Almacenes Alvaré

TEJIDOS, SEDERIA, CONFECCIONES Y SOMBREROS
Monte 11 TELEFONOS: A-4703 y M-5451

615 1d 30

Pañuelos Para Señora

La dama más exigente, quedará complacida con la lindísima colección que acabamos de recibir. En PURO LINO, estampados, tenemos los estilos y colores más en boga; y aunque son todos realmente preciosos, los hemos marcado a precios risibles:

$1.40, $1.95, $2.25, $2.50
Cajita de 6 pañuelos
OTROS de LINON BLANCO y también de COLORES ENTEROS, todos muy bonitos, con caprichosos y elegantes bordados,

$0.80, $1.00, $1.20, $1.50
Cajita de 6 pañuelos
UNOS blancos, de LINON, con bordados elegantes, que han llegado ligeramente manchados, los estamos liquidando a:

30 cts., 40 cts., 80 cts
Cajita de 3 pañuelos
EN NUESTRO INMENSO SURTIDO ESTA EL ESTILO QUE USTED DESEA.

LAS GALERIAS
MARCA REGISTRADA
PTE. ZAYAS Y COMPOSTELA — TELEFONO A-6762

LA NATURALEZA es SABIA

La única medicina que existe para tener gordo y saludable al Baby y a la Mamá bonita y atractiva es el

LACTASENO

De venta en Droguerías y Farmacias. Precio 1.25 libre de gasto. Escriba a Lactaseno. Apdo. 1054. Habana.

seda. 238 3d alt 10

¿COMO TENER EXITO EN LA VIDA?

EJECUTE SIEMPRE ANTE LA PRIMERA INICIATIVA

MEDU-LAIT

le aumentará su Energía y Voluntad para la Conquista del Exito

De venta en Droguerías y Farmacias. Precio 1.75 libre de gasto. Escriba a "Medulait". Apdo. 1054. Habana.

237 3d alt 10

Cuatro Sencillas Reglas
Para Hermosear la Piel
Por
FRED INGRAM Jr., Ph. C.
(B. Sc.)

I. De 16 a 30 años, hay que dormir de 7½ a 8 horas cuando menos cuatro noches de cada siete. De los 30 a los 50, 6½ a 7 horas es suficiente. Si anhela Ud. permanecer bella después de los 30, duerma Ud. lo necesario. Y *debe Ud. comer* todos los días legumbres y frutas frescas.

II. Para los brazos, cuello, hombros y manos—lávese Ud. cuando menos una vez al día con agua tibia y cualquier buen jabón (el Jabón de Crema Milkweed Ingram es excelente). Entonces, use Ud. Crema Milkweed de Ingram en las manos, brazos, hombros y cuello, en la noche, antes de acostarse. Póngase unos guantes usados en las manos. Sus amigas notarán la diferencia con sólo este simple tratamiento.

III. Para la cara, use Ud. la crema exclusivamente dos semanas: escriba Ud. la fecha en la etiqueta, para que pueda Ud. juzgar los resultados. No use Ud. otra crema mientras use la nuestra. Lave su cara con agua tibia y con Jabón de Crema Milkweed de Ingram.

IV. Contestaremos con gusto todas las consultas que se nos hagan; deseamos ayudar a toda mujer que no haya logrado éxito en sus experimentos para hermosear su cutis: particularmente aquellas que desean preservar su belleza por tiempo indefinido. *Escríbame a mí personalmente.*

En cada tarro de Crema Milkweed de Ingram va un librito que contiene muchos consejos sobre la belleza

A la mujer de 30
O . . . de mayor edad

He aquí un MÉTODO NUEVO y sencillo para preservar bello el cutis. Los defectos desaparecen. ¡En dos semanas!

MILES de hermosas mujeres lo han seguido durante diez o más años; es su ayuda eficaz e indispensable para *corregir, hermosear, proteger.*

Artistas famosas lo alaban; especialistas de la piel lo recomiendan. *En la actualidad, toda mujer encantadora sabe que:*

El cutis límpido es *tan* importante. Y hoy mujeres de más de 30 años lo tienen, y parecen de 10 a 20 años más jóvenes; realmente.

Los defectos pueden abolirse. ¡En sólo dos semanas! Fronto, seguro; puede adquirirse ese cutis suave y adorable.

Lea Ud. la columna izquierda. En ella explicamos la manera, y adquiera Ud. un tarro de Crema Milkweed de Ingram, sin tardanza.

Satisfacción garantizada; *en dos semanas. No lo olvide. Solamente una crema necesita.*

De venta en las boticas y droguerías

Representantes:
ESPINO & CIA
ZULUETA 36½ Telefonos A-3897 Y M-8599. Habana

Crema Milkweed De Ingram

GALIANO 42 **OTAOLAURRUCHI Y HNO.** LA VAJILLA
TELEF. M-6649

Grandes existencias de vidrios con alambre interior y rayados, para techos y a precios bajos.

Artículos de cristal tallado, en variedad de colores.

Lámparas en todos los estilos.

Vajillas de loza y porcelana con escogidos decorados.

Variedad en cubiertos de metal blanco y de plata.

Baterías de aluminio para cocinas.

TELEF. A-4080
LA VAJILLA **OTAOLAURRUCHI Y HNO.** GALIANO 114

10415 10-17-24-31

Victrolas Ortofónicas

AL CONTADO
Y A PLAZOS SIN FIADOR
Desde $130.00 en Adelante
GRANDES FACILIDADES DE PAGO

B. BARRIE

O'REILLY 57
(Casi Esquina a Aguacate)
Télf. A-3262 :-: Habana

HIS MASTER'S VOICE

374 alt 8

CINE GRIS

En la matinee a las dos: Novedades Internacionales número 59, En busca del amor, por Wanda Wiley, Don Quijote Moderno, por Jack Hoxie, y la magnífica producción en 8 actos El Príncipe d eGraustark, por Antonio Moreno y Marion Davies.

A las 8 y cuarto El Príncipe de Graustark.

En las tandas de 5 y cuarto y 9 y cuarto Novedades Internacionales número 59 y estreno de la producción Joya e n8 actos titulada Un besito, mi vida, deliciosa comedia interpretada por las conocidas estrellas Luisa Fazenda, George Sydney Vera Gordon, Jane Winton, Nat Carr y Helene Costello.

Mañana lunes 31 y e lmartes 1: El botero del Voga, super producción de Cecil B. De Mille interpretada por Elinor Fair, William Boyd, tVctor Varconi, Julia Jaye, Robert Edeson y Teodoro Kosloff.

Miércoles 2 La niña de la Florida, por Bebe Daniels.

Jueves 3 El Pirat aNegro por Douglas Fairbanks.

Viernes 4 La Condes aTatuada, por Pola Negri.

Sábado 5 Pecados de juventud, por Jean Hersholt, Luisa Fazenda, George man.

6. 1-d. 30.

GRAN CINEMA
VIVES
Calle B. entre 27 y 29-Vedado

HOY DOMINGO 30 HOY

Matinee de 2 a 5

La cinta cómica:

POR ACCIDENTE

El drama del oeste, por TOM MIX:

EL BANDIDO ENMASCARADO

Charles Murray y Sally O'Neil en

LOS BORRACHOS

5¼ Tandas Elegantes. 9¼

LA ATLANTIDA

Producción integrada por un conjunto de estrellas.

A las 8¼:

El Bandido Enmascarado

Cinedrama por TOM MIX.

934 1d 30

CORONAS
DE FLORES NATURALES
Y DE BISCUIT
SOL 70. TEL. A-5171

M.E.C.D. 2016

CRONICA CATOLICA

Por la Justicia y la Verdad Histórica

DECRETO NUM. 797

(Concluye)

Decreto: Artículo 1º—Se extraña del territorio de la República dentro del término de 24 horas, al Arzobispo Don Luis Muñoz y Capurón.

Artículo 2º—Del mismo modo serán extrañados los individuos que pertenezcan o hayan pertenecido a la Compañía de Jesús y los Sacerdotes extranjeros que intervengan directa o indirectamente en la política del país.

Artículo 3º—La Secretaría de Gobernación y Justicia queda encargada de la ejecución del presente Decreto, del cual se dará cuenta a la Asamblea Legislativa en sus próximas sesiones ordinarias.—Dado en la casa del Gobierno, en Guatemala, a seis de septiembre de 1922.—**J. M. Orellana.**—El Secretario de Estado en el Despacho de la Guerra, **Jorge Ubico.**—El Secretario de Estado en el Despacho de Relaciones Exteriores.—**Adrián Recinos.** — El Secretario de Estado en el Despacho de Instrucción Pública, **M. I. Arriba.**—El Secretario de Estado en el Despacho de Agricultura, **David Pivaral.** — El Secretario de Estado en el Despacho de Gobernación y Justicia, **B. Alvarado T.**—El Subsecretario de Fomento, Encargado de la Cartera, **H. Aparicio.**—El Subsecretario de Hacienda, Encargado de la Cartera, **M. M. Rivera.**

El Prelado expulsado dirigió la siguiente protesta:

San Salvador, septiembre 14 de mil novecientos veintidós.

Señor Presidente de la República de Guatemala, General don José María Orellana.

Señor:

El día 7 del corrientes, a las cinco y media de la mañana fué allanado el Palacio Arzobispal de Guatemala, mi residencia hasta esa fecha, por un pelotón de policía a las órdenes de uno de sus jefes superiores. Hallábame todavía en mis habitaciones particulares, cerrada la puerta, y se me intimó que abriera de parte de la autoridad, lo que hice inmediatamente; y el Jefe mencionado penetró en mi propia alcoba intimándome, de parte del Gobierno, la orden de salir con media hora de término, hacia el Puerto de San José, para ser expulsado de la República, en virtud del Decreto cuya copia me entregó en nota cerrada. Contesté que estaba enterado; pero que en media hora no era posible prepararme al viaje que se me imponía. La respuesta fué insistir en el cumplimiento de la orden que me había trasmitido; en vista de lo cual, le dije que se sirviera salir de mi alcoba para dejarme en libertad de hacer mis preparativos, y respondió que tenía orden terminante de no perderme de vista. Comprendiendo que, en aquellas circunstancias, no valdrían razones de cultura ni derecho alguno, ante semejante atropello, no insistí, y procedí a colocar algunas piezas de ropa en una pequeña balija de mano. Escasamente habría pasado la media hora que se me concedían, cuando me ponía a las órdenes del agente del Gobierno y salí a la calle, en donde no pude menos de sentir vergüenza de que en mi patria se procediera como se procedía con el Jefe de la Iglesia Católica en ella.

Cuatro automóviles ocupados por agentes de policía estaban allí para custodiarme hasta la estación del ferrocarril, como si se tratara de un criminal peligroso; todo el trayecto, desde el Palacio Arzobispal hasta la estación Pamplona, flanqueado por agentes, como si toda precaución fuera poca para asegurar al prisionero que se conducía al destierro. Pero donde subió de punto mi admiración fué en la mencionada estación, al ver que el coche que debía llevarme al puerto de San José, se hallaba en medio de otros dos atestados de gente armada; lo que hizo se convirtiera la admiración en pena, por el ridículo que hacía caer sobre mi patria, fué ver en el extremo de esos coches una ametralladora con su artillero listo para abrir fuego en caso necesario... Sin duda se temía fuera asaltado el convoy, pues las estaciones del tránsito estaban también custodiadas por tropas, y aun en los accesos a la vía, cerca de poblaciones como Amatitlán, Escuintla y el Puerto, había pelotones de soldados, y hasta la misma entrada del muelle estaba provista de gente armada.

Creo no se ocultará al señor Presidente que semejante aparato bélico encierra en realidad una grave ofensa para el Jefe de la Iglesia Católica en Guatemala, pues se le ha tratado como a Capitán de una cuadrilla de bandoleros, criminal y peligroso, a quien era necesario conducir entre fusiles y ametralladoras hasta arrojarle a playas lejanas. Tal ofensa no se iroga a la persona, sino al puesto que esa persona ocupa en una jerarquía respetada en todo país civilizado, hasta por los poderes más altos de la tierra, aun entre gentes que no profesan la Religión Católica.

(Concluirá).

"ASOCIACION EUCARISTICA POPULAR" ISLA DE CUBA

En Junta General; celebrada el 16 del corriente, se acordó: Una conferencia mensual; sobre la confesión solo para hombres, que sea conocida dicha conferencia "universalmente", con el nombre de:

"Conferencia del Cuarto Sábado de cada Mes"; sobre la confesión, sólo para hombres.

La primera se fijó para el 1|4 sábado de Febrero día 26 de 1927, de 8 a 10 1|2 de la oche, en la Reparadora, por el Vicario de esta Archidiócesis de la Habana:

Se suplica, un Padrenuesto, cada día; a todo el que leyére: para que estas conferencias tengan éxito.

La Directiva.

La Confesión; la escuela de la regeneración del hombre: La labor más grande; que pueda realizar el hombre, enseñar a otro hombre, "La Doctrina Cristiana": de modo que conozca firmemente a Dios:

El Padre Nuestro; la Cruz, y la Confesión: doctrina suficiente para salvar a la humanidad.

"Recorte ésto, y apréndalo bien".

J. de la Virgen del Carmen

EXTINGUIDA LA "INFORMACION CATOLICA" EN "LA PRENSA"

Habiendo pasado el Diario **"La Prensa"**, a otra Empresa, esta tuvo a bien suprimir la brillante **"información católica"**, que hace dos años venía publicando.

Veremos si ahora los católicos saben defender los intereses de su causa, o se contentan con mirar indiferentes o encogerse de hombros y decir: "¿A mí qué?...

Por nuestra parte lamentamos la determinación de los nuevos propietarios de "La Prensa", al colocar a sus católicos lectores, en inferioridad manifiesta con respecto a los lectores masones, espósitas, etc., a los cuales da información de sus creencias.

¡Por lo menor, igual trato para todos!

LA FIESTA DE LA SANTA INFANCIA EN EL TEMPLO DE LA MERCED

Esta asociación que cuenta 77 años de fundación, tiene por objeto recoger donativos para enviar a las misiones del Asia China, India, Japón, etc., con que socorrer a los niños cristianos de esas misiones.

En la iglesia de la Merced está al frente de esa asociación el muy estimado padre Vicente Sainz.

El pasado domingo tuvo lugar solemne función anual por dicha asociación.

A las 9 a. m. el hermoso templo de la Merced se encontraba invadido por numerosos niños y niñas de los colegios Domiciliaria, Jesús María, Nuestra Señora de Regla y otros, además de los numerosos niños de la Santa Infancia y numerosos fieles.

Nos recibe amablemente la bondadosa y distinguida dama señora Sofía Rodríguez de Monteverde.

Pocos momentos después da principio la solemne misa a toda orquesta.

Oficia el padre Rodríguez ayudado de los padres Barquín y Alonso.

Ocupa la sagrada cátedra el padre Sainz, director de la asociación, quien en breves palabras da a conocer la obra de la Santa Infancia, los fines que tiene y los beneficios que a aquellos miles de niños reporta en las apartadas misiones del Asia.

Orquesta y voces bajo la dirección de los maestros Sauri y padre Maestrojuán, ejecutan preciosa labor, interpretando escogida misa.

Al ofertorio, el padre Maestrojuán cantó de manera magistral una bella Ave-María.

Cuatro niñas del colegio de la Domiciliaria hicieron la colecta; vestían estas niñas el pintoresco traje de la china con su clásica sombrilla oriental. Son ellas Hilda Izquierdo, Araceli Amor, Margarita Jorge y Ana Luisa Llano.

LA PROCESION

Terminada la misa se organizó una lucida procesión por las naves del templo, en el orden siguiente:

Cruz y ciriales, niños del catecismo, niñas de los colegios de las Hijas de San Vicente, estandarte de la asociación, llevado por Estela Calzadilla y cintas por Esther y Berta Meléndez, niñas vestidas de blanco llevando estandartes alegóricos a la Santa Infancia, las cuatro niñas vestidas de chinas, imagen de la Santa Infancia sobre artísticas andas que eran conducidas por las señoritas Mirta Camejo, Josefina Cairo, Madita Novoa y Antonia Andrés y público.

Llegada la procesión de retorno se dió la bendición a los niños.

Resultó esta fiesta muy hermosa, por lo que felicitamos al director padre Vicente Sainz.

LOS SIETE DOMINGOS A SAN JOSE EN LA PARROQUIA DEL VEDADO

Dará principio el día 30 con el siguiente orden:

A las 9 a. m., misa con orquesta, a las 5 p. m., exposición, rosario, sermón y reserva.

Invita a estos cultos el párroco padre Víctor Fernández.

EN LA PARROQUIA DEL CARMEN

La presidenta de la Congregación de San José de esta parroquia la distinguida dama señora Alicia Velasco de Margarit, invita a los cultos de los siete domingos a San José, que darán principio el día 30 con misa cantada, sermón, ejercicios y cánticos.

Diversas damas de esta parroquia costearán cada domingo en los cuales se distribuirán preciosos recordatorios.

IGLESIA PARROQUIAL DE SAN NICOLAS DE BARI

Con gran esplendor se ha celebrado en esta parroquia la Semana del Jubileo Circular.

Todos los días hubo misa de ministros y solemne reserva.

El jueves conjuntamente con los cultos del Circular, tuvieron lugar los semanales de los "Jueves Eucarísticos", predicando Monseñor Juan José Lobato, celocísimo Párroco de esta feligresía, devotísimo del Santísimo Sacramento.

La mañana del domingo predicó en la Misa solemne, Monseñor Lobato.

Versó la predicación sobre el Evangelio de la Dominica: **Jesús cura a un leproso y a la hija del Centurión.**

Por la tarde el Circular, concluyó con una magnífica procesión del Santísimo Sacramento, por el exterior del templo, a la cual concurrieron las siguientes piadosas asociaciones: "Sección Adoradora Nocturna", Cofradía del Santísimo Sacramento, Apostolado de la Oración, Cofradía del Perpétuo Socorro, Congregaciones de Jesús Nazareno, de Nuestra Señora de las Mercedes y de Nuestro Padre San Lázaro.

Portó el Santísimo bajo palio, el Párroco Monseñor Lobato.

Se arrojaron numerosas flores por los vecinos del tránsito.

Recogida la procesión eucarística y reservada Su Divina Majestad, se cantó el Himno Eucarístico.

Asistió una inmensa muchedumbre, que observó religiosa compostura.

La parte musical fué interpretada por el coro parroquial, bajo la acertada direccción del estimado maestro señor Juan Martínez, organista de este templo.

En la noche del sábado 22 al domingo 23, el Cuarto Turno de la Sección Adoradora Nocturna de la Habana, adscripto a este templo, celebró la Vigilia mensual reglamentaria, en la cual ofició el Director del Turno, Monseñor Lobato.

Dirigieron la Vigilia los adoradores Rafael Lobato y Rafael Consuegra, Jefe y Secretario, respectivamente del expresado Turno

Se aplicó por los Hermanos enfermos y de un modo especialísimo por la salud del Presidente señor José Elías Entralgo, convaleciente de un agudo ataque gripal-reumático, que le tuvo postrado en cama, durante varias semanas.

Mucho nos alegramos en la mejoría del señor José Elías Entralgo, católico que merece toda nuestra estimación, por su fe práctica, íntegra y sin claudicaciones.

Unimos nuestras plegarias a las de los adoradores, por la salud de su dignísimo y laborioso Presidente.

CULTO CATOLICO PARA HOY

En los diversos templos, tanto parroquiales como conventuales, da hoy comienzo la Seráfica devoción de los "Siete Domingos de San José". Decimos **seráfica** porque el mismo Santo Patriarca, se la mandó y enseñó a practicar a dos religiosos franciscanos, a quienes salvó de perecer ahogados.

El programa de estos curtos, es: Misa de Comunión y misa cantada con la práctica del ejercicio correspondiente a cada uno de los siete domingos, y breve plática.

Las iglesias que celebran cultos por la tarde o noche, vuelven a repetirlo en estos cultos.

Hoy, como domingo, hay Misa solemne en las iglesias y sagrada predicación acerca del Evangelio de la Dominica.

Jesús calma la tempestad.

En la parroquia del Carmen solemne Coronación de la imagen del Niño Jesús de Praga, con arreglo al programa ya conocido del lector.

MUY ILUSTRE ARCHICOFRADIA DEL SANTISIMO SACRAMENTO, DE LA PARROQUIA DE LA CARIDAD

Hoy, a las dos de la tarde celebra la Muy Ilustre Archicofradía del Santísimo Sacramento, erigida en la Parroquia de Nuestra Señora de la Caridad, la Junta general de elecciones, la cual presidirá en nombre y por Delegación del Prelado de la Archidiócesis, Monseñor Alberto Méndez, Secretario de Cámara y Gobierno del Arzobispado.

Para este acto nos invita muy atentamente el Rector, señor Jesús Oliva y Crespo.

Muy agradecidos.

LAS MARIAS DE LOS SAGRARIOS

Celebran hoy a las siete y media de la mañana Misa de Comunión general. A las nueve de la mañana, misa solemne con sermón. A las siete y media de la noche, exposición, plática, bendición, y reserva en el templo de los Franciscanos.

Lorenzo BLANCO.

DIA 30 DE ENERO

Este mes está consagrado al Niño Jesús.

Jubileo Circular.— Su Divina Majestad está de manifiesto en la iglesia de las Ursulinas.

La semana próxima estará el Circular en la Parroquia del Vedado.

Santos Félix, papa, y Lesmes (o Adelelmo), confesores; Hipólito, mártir; Santas Jacinta de Mariscoti, virgen y Martina, mártir.

para que su niño no sufra de

los cólicos, el estreñimiento y los vómitos que ocurren cuando el alimento (especialmente la leche de vaca) se le agria y cuaja en el estómago, agréguele al primer biberón de la mañana una cucharadita de

Leche de Magnesia de Phillips

Este admirable antiácido tiene cincuenta veces *más poder neutralizante que el agua de cal, sin ninguna de sus desventajas.*

La Leche de Magnesia de Phillips ha sido prescrita y aconsejada por los médicos *desde hace medio siglo* para los eructos agrios, el ardor en la boca del estómago, la biliosidad y la indigestión.

No hay laxante más admirable y digno de confianza, sobre todo para niños y personas delicadas.

Peluquería Martínez

Presentar una melena rubia, castaña o negrísima a cualquier edad, sí se consigue hoy si las damas acuden a la incomparable

Tintura "Misterio"

$1.00 en la Habana y $1.40 al Interior.

Peluquería Martínez

Neptuno 81. Teléf.: A-5039. 283 alt. 8 d-5.

PARA ELLOS Y PARA ELLAS

Por la Doctora HERMINIA PLANAS

SECRETOS DE UNA PARISIENSE. — CONOCETE A TI MISMA

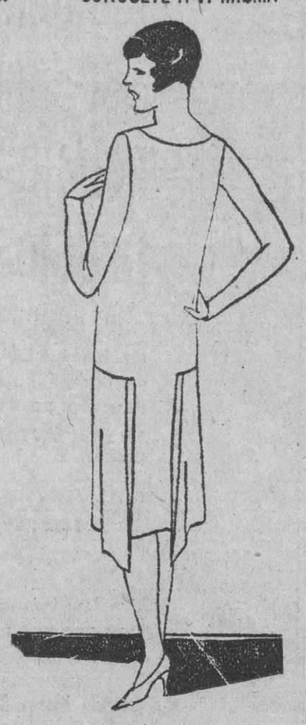

Querida Anna:

Un traje que tenga la sobre falda muy corta, nunca puede favorecer tanto a la persona, como la que por el contrario hace un traje con dos paños laterales, saliendo algo del largo de la falda.

Es muy gentil el modelo mayor ¿no es verdad?

Tuya,

Leticia.

Pensamientos de Martí:

—El pudor del hombre está en la mente, y se ha de llegar con él incólume a los ochenta años.

—Reproducir no es crear, y crear es el deber del hombre.

—La palabra sincera huye, como una niña decorosa, de los comedores venales.

—El aire ha de estar lleno de almas desinteresadas y amigas.

—Como la derrota consume, el éxito robustece.

—En la arquitectura, como en todas las artes, el modo más seguro de matar el afect oes rebuscarlo.

Nena González.

El pasear en las horas tempranas de la mañana, por las afueras de la ciudad, le proporcionará un buen apetito. También teniendo costumbre de andar todo lo largo del litoral, desde el malecón hasta el monumento del Maine, cuando el sol no ha tomado mucha fuerza.

Una vez que llegue a su casa y se refresque un rato, tome una copita Vermouth Blanco Gancia. Le aseguro que con estas indicaciones le volverá el apetito rápidamente.

El Vermouth Blanco Gancia es suficiente, por sí solo, a entonar su delicada naturaleza, renaciendo el color en sus mejillas. Es suave, exquisito al paladar y gran tonificante. He visto curas asombrosas en niños de poca edad. Puede pedirlo a los establecimientos más conocidos y mejor atendidos.

Raquel y Hermanas.

Cuánto me alegra el entusiasmo que muestran por su bien preparada comparsa.

¿Dónde mandar a hacer el calzado, para los tipos españoles que representan?

La elegante y bien surtida peletería O. K. hace quince días no da tregua a los pedidos que de esta naturaleza tiene. ¿Por qué no recurren a ellos? No crean que todo el calzado es caro. Lo hay al alcance de todas las fortunas. Además, precisamente en el traje de disfraz, se conoce la damita elegante por los detalles. Es decir, el abanico, el perfume, el antifaz, si lo hubiera, y el calzado... Sobre todo, este último. La media debe ser muy fina y el zapato de lo mejor. Tienen en dicha peletería gran variedad en tisú, que sinceramente creo que es el que deben llevar. Ordenándolas todas en la misma casa, creo que podrían obtener un descuento. Aguila 121.

Amor Eterno.

Con sus quince primaveras, casi puedo asegurarle que no se da usted perfecta cuenta del significado de su pseudónimo. ¿No lo cree? Escríbalo en una tarjetica, guárdela y dentro de diez años búsquela, léala y responda a su propia conciencia, si hoy sabe lo que dice.

Como buena hermana en Dios, le aconsejo siga las sanas indicaciones de sus queridos padres.

Ellos sí saben lo que le dicen. Han vivido muchos años y tienen experiencias que desean hacer llegar a usted. Acójalas y guárdelas en lo más profundo de su corazón. Dígale al muchacho, que lo quiere; pero que ambos son muy jóvenes y que más adelante tratará de convencer a sus padres. Mientras tanto, prepárese usted para auxiliar a su esposo a sostener su hogar dignamente. Con lo que él gana hoy, no pueden vivir como usted desea. La vida es dura y es muy cara... Medite, reflexione y prepárese. ¿Qué sabe usted hacer?

Cecilia Monte.

¡Quién sabe lo que pueda encontrar, que la haga olvidar penas y desengaños.

El traje color arena, puede teñirlo en un tono rojo fuerte y una vez bien planchado colocarle de trecho en trecho unos corazones también en seda, en color negro.

En la cabeza, un rocazón un poco mayor, colocado en la frente y sujeto con una cinta de terciopelo negro, que va hasta detrás, terminando con un pequeño lacito.

Para teñir el traje es preferible que use el colorante Sunset. Este es un tinte muy firme, una vez que la tela lo ha tomado. Lo mismo se puede usar para teñir cualquier otra cosa, como medias, pañuelos, etc. En todas las tiendas lo tienen.

Dalia Rosa.—

La perfumería fina, desde luego que no puede encontrarse en precio muy bajo. De todos modos, deseo complacerla. Si va a Le Printemps, Obispo esquina a Compostela, y pide ver esos perfumes en las vidrieras de dentro, encontrará una notable diferencia con los que me cita. Hay casas que presumen de tener precios elevados.

Sí, también soy de opinión que el perfume es un presente, que necesariamente hace recordar a la persona que lo ha hecho.

Teniendo abrigo, podría hacerse de un chal de chantilly. En la casa que le indico, tienen una bonita existencia de ellos. Podría verlos de una vez. Distintas clases y precios

E. B. del G. Ch.—

Antes que nada, celebro que ya esté bien y paso a suplicarle que se firme con algo más cómodo y rápido. Su trabajo lo leeré y trataré de complacerla. Los libros que desea, puede pedirlos directamente a la señora González. Librería Académica, en los bajos de Payret. Dígale francamente lo que piensa y piensa. (No mandó el cuento).

Paisana.—

Puedo indicarle varias cosas. Mande sobre franqueado, con sus señas y recuerde su pregunta. La atenderé con mucho gusto.

Carmen Pascual.—

Para evitar la caída del cabello, como para fortificarlo y también para evitar las canas o cubrirlas, si las tiene, use la pomada Liliana. Esta se aplica al cuero cabelludo por medio de un pañito y friccionando convenientemente. Puede lavar su cabeza cada tres o cuatro días y volver a empezar. La encontrará en El Encanto.

Sra. Lola. (Vedado.)—

En Galiano 18, tiene una elegante y refinada casa exclusivamente para niños de primera edad. Sin temor a imposiciones, puede ir y preguntar por la señora Caballero. Ella es atenta y al mismo tiempo, pronto se coloca a la altura de sus necesidades y la complacerá en escojer dentro de lo que puede, lo más bonito y fino.

Están haciendo en estos días, precisamente una serie de canastillas económicas, que con motivo del Concurso de Maternidad, le encargaron distintas señoras, para de este modo, encuentren cada cual con arreglo a su presupuesto, lo que deseen.

Preciosidades en lana, seda, en telas blancas, etc. Teléfono M-2072.

Pensamientos.—

No te empeñes en estar bien con todo el mundo si quieres estar bien contigo mismo.—**Tamayo y Baus.**

Afligida. Ciudad.—

1a Lo mejor para aclarar el cutis quemado por el sol, es ponerse todas las mañanas en el cuello y brazos, buena cantidad de crema y polvo, pues al cabo de algún tiempo se observa el benéfico resultado, ya que esa especie de pasta refresca la piel y la cuida de los rigores del aire y del sol.

2a—Es sumamente difícil cerrar los poros del cutis que se han abierto demasiado. Ante todo conviene quitar por las noches el polvo de la cara y el cuello empleando una loción adecuada y también debe usarse algún astringente especial, pero para dicho tratamiento conviene que consulte usted a una especialista en cultura de belleza.

También sería beneficioso a su cutis, usar la crema de limón Boncilla. Esta también la resguarda de todos los males y de la aspereza que el aire fresco comunica a la piel. El frasco contiene las instrucciones, léalas y sígalas fielmente.

La encontrará en las tiendas principales, en las farmacias y con toda seguridad en el departamento de perfumes de La Casa Harris. Nuevamente ha sido reformada la vidriera de perfumes y han dado extensión vasta al ramo de perfumes de lo mejor y más fino. Allí encontrará el de su predilección y a más bajo precio que en otras muchas casas. O'Reilly en la primera cuadra. comenzando por el parque.

Leche CONDENSADA MARCA FAVORITA PURA, RICA, DELICIOSA

NO MAS CASPA NI AFECCIONES DE LA PIEL

CURA INFALIBLE CON EL JABON

"STERNES RENAISSANCE"

ANTISEPTICO PURO VEGETAL

DE VENTA EN FARMACIAS Y SEDERIAS

La obstrucción de los intestinos

—es causa de muchas enfermedades

La acumulación de materias descompuestas en el estómago y los intestinos produce toxinas que son absorbidas por la sangre y circulan por todo el cuerpo. El organismo entero vacila bajo una carga demasiado pesada y acaba por sucumbir. Casi todas nuestras enfermedades pueden atribuirse directamente al funcionamiento inadecuado del estómago, del hígado y de los intestinos.

Muchos son los síntomas que nos ponen en guardia antes de que sobrevenga una gravedad. La indigestión, la flatulencia, la acedía, el estreñimiento, los mareos, las jaquecas, el mal aliento y las náuseas son señales evidentes de que la vía intestinal no cumple bien su cometido.

Es entonces que hay que tomar el Remedio de Leonardi para el Hígado. Este excelente remedio vegetal estimula el estómago, el hígado y los intestinos. Restaura su acción normal y sana y lubrica la materia endurecida y descompuesta de modo que pueda evacuarse sin dificultad. No da retortijones, es agradable al gusto y estimula la acción del hígado. Expulsa las materias tóxicas del estómago, despierta el hígado perezoso y limpia los intestinos obstruídos.

Límpiese internamente con el Remedio de Leonardi para el Hígado y nunca padecerá de indigestión, flatulencia, estreñimiento, mal aliento ni demás síntomas de afecciones estomacales o intestinales. Tómelo esta noche para sentirse bien mañana.

S. B. Leonardi & Co., Inc. 22 de enero de 1926
New Rochelle, N. Y., E. U. A.

Muy señores míos:

Deseo sinceramente señalar los méritos del Remedio de Leonardi para la Sangre.

Sufrí muchos años de pereza del hígado, debido a una fiebre que contraje cuando era oficial del ejército de los Estados Unidos en Cuba y en las Filipinas.

Un amigo me recomendó el remedio de Udes., contándome el bien que le había hecho. Seguí su consejo y no sólo quedé muy aliviado, sino que ya no siento dolores ni malestar.

Lo recomiendo, agradecido, a quienes sufran desórdenes hepáticos o intestinales.

(firmado) DUNCAN B. HARRISON
Ex Comandante del Ejército de los E. U. A. y Presidente y Director Gerente de la Great Northern Exploration and Mines Development Company, Ltd., de Toronto, Canadá.

COMPRE HOY UN FRASCO DE REMEDIO de LEONARDI *para el Hígado* LA LLAVE DE LA SALUD

S. B. LEONARDI & CO., Inc. New Rochelle, N. Y., E. U. A. Sírvanse enviarme su folleto acerca de los remedios de Leonardi.
Nombre.....
Dirección.....

Salvitae

EL MEJOR SOLVENTE DEL ACIDO URICO

SEA PREVENIDO, ECONOMICE. OIGA UN CONSEJO.

Provéase de Salvitae a tiempo. La estación calurosa lo requiere. Prevéngase y prevenga a los suyos, si se encuentra en el campo o reside en su finca, comprando una docena. Su Boticario le hará un buen descuento.

De venta en todas las farmacias y boticas.

AMERICAN APOTHECARIES COMPANY, NEW YORK, U. S. A.

SEDAS

TERCIOPELO CHIFFON FRANCCES, el mejor	$4.00
ASTRAKAN, muy doble, en todos colores,	4.00
PAÑO BELGA, de lana, 1 y media yarda de ancho	2.80
SARGA DE LANA, muy afina	0.80
SATIN "SAON" en todos colores	4.50
SATIN FLAT "RADIANTE" en todos colores	4.75
CREPE MONGOL, el más fino	3.50
CREPE SATIN MUY FINO	3.50
CREPE SATIN FRANCES	3.00
CANTON SATINADO	2.80
FLAT CREPE, el mejor	2.75
CHARMEUSSE FRANCES, todos colores	2.25
FLAT CREPE, MUY FINO y DOBLE	2.00
CREPE CANTON DE SEDA	1.50
CREPE DE CHINA FRANCES, en todos colores	1.50
TAFETAN FALLA, TODOS COLORES	1.70
BURATO MUY FINO Y DOBLE	1.50
BURATO SUPERIOR	0.90
TELA ESPEJO FRANCESA BLANCA	1.60
TELA ESPEJO DOBLE TODOS COLORES	1.00
TELA RADIUM PARA ROPA INTERIOR	1.60
MEDIAS SEDA ALLEN-A, garantizadas	2.50
MEDIAS SEDA ALLEN-A garantizadas,	2.00
MEDIAS SEDA ALLEN-A	1.75

TELAS DE SEDA PARA LUTO, las tenemos de todos los precios.

Tenemos el mejor surtido en telas de seda blanca.

En telas blancas de lino tenemos un gran surtido.

Nuestros artículos son los más finos y nuestros precios los más bajos.

DAMOS YARDA POR VARA.

LA CASA DE LAS SEDAS

San Miguel 21, entre Industria y Amistad. Tel. M-9261

496 3 d alt. 13

EL HOTEL MAS MODERNO DE LA HABANA

IMPERIAL

150 habitaciones con baño. Restaurant en el Roof-Garden.

PRECIOS:

Plan Europeo:

De $4 a $6 por persona.
De $5 a $8 por dos personas.

Plan Americano:

Desde $7.50 por persona.
De $12 a $15 por dos personas.

SUITS convencional.

HOTEL IMPERIAL

SAN RAFAEL E INDUSTRIA
Teléfonos: M-5906 al M-5908.

HARRY HOFFMAN, MGR.

952 2d 30

Las cuatro estaciones le dirán que

LA VICTROLA ORTOFONICA

es la diversión y entretenimiento de ahora y de siempre

VENTAS A PLAZOS

Cía. CUBANA DE FONOGRAFOS

DISTRIBUIDORES DE LA VICTOR TALKING MACHINE COMPANY

O'Reilly Núm. 89.-Teléfono A-3128

M.E.C.D. 2016

HOY 5¼ - 9¾ **FAUSTO** HOY 5¼ - 9¾

Películas Paramount

ESTRENO EN CUBA

POLA NEGRI

LA EGREGIA ESTRELLA

en la colosal cinta

La Condesa Tatuada

"A WOMAN OF THE WORLD"

LUNETAS 80 cts. GRAN ORQUESTA. PREFERENCIAS $1

COLOSAL MATINEE DE UNA Y MEDIA A CINCO

Novedades Pathé No. 3

La graciosa comedia:

Doña Dinamita

Los episodios 3 y 4 de la serie:

EL MISTERIO DEL RADIO titulados:

El Perito y Lealtad de Explorador

El gran cinedrama:

SACRIFICIO SUPREMO

Por Florence Vidor y Warner Baster

El sensacional drama titulado:

LOS PELIGROS DE NEW YORK

Por Richard Dix y Jacqueline Logan

LUNETAS: niños 20 cts. Mayores 40 cts. PREFERENCIAS: niños 30 cts. Mayores 50 cts.

TANDA DE 8½:

La comedia:

DOÑA DINAMITA

y el gran drama

LOS PELIGROS DE NEW YORK

Por

RICHARD DIX y JACQUELINE LOGAN

Lunetas 30 centavos.

Preferencias 50 cts.

Mañana: DE TELON ADENTRO por Bessie Love y Harrison Ford.

CRAN ESTRENO **RIALTO** GRAN ESTRENO

LUNES 31 • EN TODAS LAS TANDAS • MARTES 1º

La Medal Film Cº presenta a

RODOLFO LA ROCQUE

secundado admirablemente por

ELINOR FAIR

Y

JULIA FAYE

heroinas de

"EL BOTERO DEL VOLGA"

en la producción supervisada por

CECIL B. de MILLE

titulada

SOLTERO Ó CASADO?

"BACHELOR BRIDES"

Jocosísima comedia mezclada deliciosamente de situaciones románticas y dramáticas en que la intriga sostenida habilmente por los excelentes artistas del conjunto, retiene el interés del espectador hasta el fin.

PRODUCERS DISTRIBUTING CORPORATION

Representantes MEDAL FILM Cº *Consulado 92 A*

RIALTO

Con una buena matinée a la una en punto, en la que figuran las mejores producciones del cinema, inicia el simpático Rialto su bien seleccionado programa dominical de hoy, el que seguramente ha de ser bien acogido por su numeroso y selecto público que a diario acude a este concurrido teatro para contemplar las magníficas películas que ofrece. En dicha matinee serán exhibidas las cintas La mujer y el Oro, un importante estreno en Cuba de extraordinario argumento que interpretan Frank Mayo y Sylvia Breamer; La Cazadora, el éxito de mayor resonancia de la simpática estrella Colleen Moore; los últimos episodios de la sensaciona serie El Escuadrón Volante por Ben Wilson y Neva Gerber y El Temerario, la película de mayor acción que ha sido presentada en Cuba y que interpreta el celebrado actor Ken Maynard.

Para las secciones de las cinco y cuaro ocho y nueve cuarenta y cinco, se exhibe por última vez la producción de grandioso éxito toda a colores, titulada El Pirata Negro, que ha gustado maravillosaemnte al público por la original trama de su argumento y por su exquisita interpretación. Tienen a su cargo los papeles principales de la obra, el coloso del lienzo Douglas Fairbanks secundado hábimente por la delicada beleza Billie Dove, quienes en honor de la verdad, realizan una primorosa labor escénica sobresaliendo en su fiel cometido, pues puede asegurarse que ellos han contribuído poderosamente al indiscutible triunfo de esta preciosa joya del cinematógrafo. También se exhibe en ambos turnos una interesante revista de asuntos internacionales.

Se anuncia para cubrir la tanda de las siete, la repetición del magno cinedrama de estreno en Cuba, titulado La mujer y el oro, una creación de gran arte de Frank Mayo y Sylvia Breamer.

Mañana se estrena Soltero o Casado por Rod La Rocque y Elinor Fair y el jueves 3 El Sol de Media Noche, derroche d elujo y presentación por Laura La Plante.

16. 1-d. 30.

INGLATERRA

Para hoy, monumental matinee de una a cinco p. m. con las super atracciones joyas Mare Nostrum, por Antonio Moreno y Alice Terry; La gran Duquesa y El Camarero por Adolfo Menjou, y Florence Vidor; y Mientras Londres Duerme por Rin Tin Tin, y Dolores Costello; y tres comedias a base de treinta centavos los niños y cuarenta centavos los mayores en luneta.

En tanda de cinco y cuaro, comedias y la super joyea Paramount, en nueve actos, por Adolfo Menjou, y Florence Vidor, La gran Duquesa y El Camarero.

En tanda de ocho y media Mare Nostrum de Vicente Blasco Ibáñez a base de treinta centavos la luneta.

En tanda doble de nueve y cuarenta y cinco Mientras Londres Duerme, por Rin Tin Tin, y Dolores Costello, y La Gran Duquesa y El Camarero por Adolfo Menjou y Florence Vidor; a base de cincuenta centavos la luneta, y sesenta centavos en función corrida.

Mañana El Botero del Volga de Cecil B. De Milier, grandiosa y espectacular.

Martes entrante La Niña de la Florida por Bebe Daniels.

Viernes entrante El Pirata Negro por Douglas Fairbanks.

Sábado próximo La Condesa Tatuada, por Pola Negri.

10. 1-d. 30.

TEATRO WILSON

Para hoy colosal matinee de una y media a cinco y cuarto p. m. con las super joyas Mare Nostrum por Antonio Moreno y Alice Terry La Gran Duquesa y El Camarero por Adolfo Menjou y Florence Vidor, y Mientras Londres Duerme, por Rin Tin Tin, y Dolores Costello; y tres comedias a base de treinta centavos los niños y cuarenta centavos los mayores en luneta.

En tanda de cinco y cuarto p. m. comedias y la super joya Paramount en nueve actos interpretada por Adolfo Menjou y Florence Vidor La gran Duques ay El camarero.

En tanda de ocho p. m. la super joya por Antonio Moreno y Alice Terry Mare Nostrum, a base de treinta centavos la luneta.

En tanda elegante doble de las nueve y cuarenta y cinco p. m. Mientras Londres Duerme por Rin Tin Tin y Dolores Costello; y la super comedia joya Paramount en nueve actos por Adolfo Menjou, y Florence Vidor titulada La Gran Duquesa y El Camarero para esta tanda regirá el precio de cincuenta centavos la luneta; y el de sesenta centavos en función corrida.

Mañana El Botero del Volga, de Cecil B. de Miller, con música adaptada y cantada por el barítono Sr. Gallindo el tenor Sr. Ustaraz y el bajo señor Cabarga.

Martes próximo La Niña de la Florida por Bebe Daniels.

Jueves entrante El Pirata Negro por Douglas Fairbans.

E. 9. 1-d. 30.

CINE OLIMPIC

Hoy grandiosa matinée propia para niños desde la una y media hasta las cinco con películas escogidas. Richard Talmadge en la sensacional cinta EL CAZA NOTICIAS; la película Paramount interpretada por el genial actor William S. Hart titulada JAIME EL CANTADOR; Paramount Film presenta la preciosa creación de Raymond Griffith y Theodore Roberts titulada VAMPIROS, MALCRIADOS Y VAGABUNDOS.

En las tandas elegantes de cinco y cuarto y nueve y media First National presenta la suntuosa creación de lujo, arte y belleza interpretada por el genial actor Richard Barthelmess y otras estrellas titulada MAL POR BIEN; antes de la proyección de esta producción estrenaremos la graciosa comedia de Buster Keaton y el Gordito, titulada UN INTREPIDO ROMEO.

Mañana en las tandas de moda de cinco y cuarto y nueve y media, First National presenta la suntuosa creación de Thomas H. Ince, interpretada por la rubia Doris Kenyon y el genial actor Percy Marmont, titulada LENGUAS VIPERINAS.

Martes 1: Pola Negri en la grandiosa producción de lujo titulada AMAR ODIANDO.

Miércoles 2: estreno de la notable producción argentina interpretada por la bella actriz Emilia Vidali, titulada GALLEGUITA; la notable protagonista se presentará ante nuestro público y cantará entre otros el couplet Galleguita.

Jueves 3: en las tandas de moda de cinco y cuarto y nueve y media, Paramount Film presenta a la genial actriz Gloria Swanson en la producción de lujo, arte y belleza titulada LA FAVORITA DE LA LEGION.

E 7 1 d 30

NEPTUNO

Un magnífico programa ha combinado la Empresa de Neptuno para la matinee infantil de una y media a cinco, integrado por las producciones ¡AY, MI MADRE! por Harold Lloyd; EL AGUILA AZUL por George O'Brien y ROSA DE LEVANTE por Carmen Viance, además de las comedias BUSTER Y SUS AMIGUITOS y EARLE FOX TENNISTA. La luneta costará solamente 40 centavos y 30 los niños.

En las tandas elegantes de cinco y cuarto y nueve y media se estrena la producción First National SU ESPOSO AMERICANO por Norma Talmadge y Eugenio O'Brien.

En la tanda de las ocho y media se repite ROSA DE LEVANTE, producción española.

El martes: LA GRAN DUQUESA Y EL CAMARERO.

E 5 1 d 30

TEATRO MARTI

EMPRESA POLI

HOY Gran Matinée de 1½ a 5 HOY

HAROLD LLOYD

En la comedia:

EL HOMBRE FUERTE

El Peligro Desconocido

por FRANK MERRIL.

Jack el Batallador

por BILL BAILEY.

Cintas cómicas y las MUCHACHAS DE LE ROY PRINZ y el Jazz Band de Bob Wilson.

LUNETAS:.. .. .. Mayores.. .. .. $0.40——Menores.. .. .. $0.20

TERTULIA.. .. .. Mayores.. .. .. 0.20——Menores.. .. .. 0.10

HOY EN TODAS LAS TANDAS

ARTISTAS UNIDOS presentan el coloso de la pantalla

HOY EN TODAS LAS TANDAS

La mas grande película de la época toda en colores.

AMERICA ADVERTISING A-9638

DOUGLAS FAIRBANKS

EN LA COLOSAL CINTA SENSACIONAL Y EMOCIONANTE

TITULADA

El Pirata Negro

"THE BLACK PIRATE" ENGLISH TITLES

Bella en todas sus escenas y emocionante en todo su conjunto. Hazañas atrevidas, Intrepidez indomita y una mujer que espera con los brazos abiertos el retorno triunfal del mas bravo de todos los heroes.

¡¡TODA EN COLORES NATURALES!! ¡¡CON MUSICA ESPECIAL!!

EN EL TEATRO "MARTI" A LAS 5 y 9½

Se exhibirá la película con un gran prólogo, de bellísimo escenario, de hermoso efecto teatral, que hacen los artistas de la Revista de Le Roy Prinz y el Jazz Band de Bob Wilson, bailándose lindas danzas típicas de bucaneros y piratas, todos en carácter.

ADRIA DEL HORT deleitará al público con sus bellas canciones.

LUNETA.. .. .. $0.60 ORQUESTA REFORZADA TERTULIA.. .. .. $0.20

TEATRO VERDON

HOY LOS CHUANES

Gran orquesta.

Anoche un gran triunfo y hoy será por el estilo debido al magistdal programa que ha preparado la empresa de este elegante coliseo empezará la matinee a la una y media revista y comedia El eguila azul por George Obrien, Los jinetes del Correo por Ricardo Cortez y Los Chuanes, basada en la Novela de Hnoorato Balzac por la noche el mismo programa de la matinee.

Mañana matinee a la una y media revista y comedia estreno El Principe encantador reparto especial. El miedo a las mujeres por Mimí Palmeri y La venus americana por Etsher Ralston. A las cinco El Principe encantador. Por la noche el mismo programa.

Sábado 5 estreno en matinee tanda y noche. La gran Duques ay El Camarero Florence Vidor.

8. 1-d. 30.

CINE LIRA

Grandiosa matinee a la 1 y media, una comedia, estreno de la gran atracción La favorita de la Legión, por Gloria Swanson, estreno de la grandiosa producción Su esposo americano por Norma Talmadge.

La grandiosa producción Rosa de Levante por Carmen Viance, producción española.

Tanda de 5 y media Rosa de Levante.

Por la noche función corrida con el mismo programa.

Mañana Un besito mi vida y El Involuntario Importor.

Día 2 El botero del Volga.

11.. 1-dd. 30.

GRAN CINEMA VIVES

Calle B, entre 27 y 29 Vedado.

Para hoy domingo 30 tienen escogido un selecto programa el elegante cinema Vives del Vedado.

En las tandas elegantes de 5 y cuarto y 9 y cuarto, la regia producción La Atlántida integrada por un notable conjunto de estrellas de la pantalla. Se completa el programa con la cinta cómica Por Accidente:

En a tanda de las 3 y cuarto El cinedrama del oeste americano, interpletado por el intrépido actor Tom Mix titulado El bandido enmascarado.

Gran matinee de 2 a 5 dedicada a los niños con las películas Por Accidente, jocosa comedia El bandido enmascarado, cinedrama por Tom Mix y el precioso melodrama de gran interés Los Borrachos, por Sally O'Neill y Charles Murray.

Mañana Por un camisón de seda, la última gran creación de Mary Prevost.

13. 1 d. 30.

IMPERIO

Grandiosa matinee de 1 y media a 6 y media y de 7 a 11.

Divertidas comedias.

La conquista del amor por Allen Pringle.

Jugando con el amor, por Colleen Moore.

La Venus Americana por Esther Ralston.

Rosa de Levante por Gradion Estarke.

Mañana función en recuerdo de Rodolfo Valentino.

UN PROGRAMA, COMO NO HAY OTRO EN LA HABANA

ES EL DE HOY EN EL TEATRO DE LAS FAMILIAS

ACTUALIDADES

CON ATRACTIVOS PARA NIÑOS Y MAYORES

TODAS BUSCANDO Y.... EL GALLEGO LA ENCONTRO.

HOY EN LA MATINEE DE UNA A CINCO, CUATRO HORAS DE FRANCA ALEGRIA.

Con el sainete revista gran éxito de risa y actualidad por toda la compañía de revistas y variedades, titulada:

EL TESORO DEL MUNDO

y la exhibición de muchas comedias, la película "AMARGURAS DE UN PAYASO" y una cinta del Oeste.

POR LA NOCHE

A las ocho: nuevamente la simpática obra

EL TESORO DEL MUNDO

y a las diez, la festiva revista de gran éxito en un acto y tres cuadros, titulada:

EN BUSCA DE LOS MILLONES

Comenzando ambas tandas con exhibición de cintas cinematográficas

EL MIERCOLES 2 REGIA FUNCION

en honor de las hermanitas Julita y Pilar Muñoz, estrenándose el apropósito de C. Robreño.

UZCUDUN EN LA HABANA

Actuando muchas variedades, y reponiéndose la zarzuela:

ENSEÑANZA LIBRE

Pronto: ¡QUE VERANO!, VIAJANDO POR ESPAÑA y LOCURAS DEL SIGLO!

1 d 30

M.E.C.D. 2016

ECONOMIA Y FINANZAS

ESTADISTICA BANCARIA Y MONETARIA Y EL PROYECTO DE LEY SOBRE BANCOS

En otro lugar de este número se publica un resúmen del informe rendido por el Jefe de la Sección de la moneda de la Secretaría de Hacienda al doctor Hernández Cartaya que contiene datos interesantes correspondientes al primer semestre del año pasado que nos sugieren algunas ideas sobre estos asuntos que en esta Sección viene tratando con frecuencia el DIARIO DE LA MARINA.

Resulta que el total de depósitos en los Bancos en "cuenta corriente y "cuentas de ahorro" ascendía en 30 de junio de 1926 a $189.507,605.82; acusando una baja con respecto al 31 de diciembre de 1925, o sea en seis meses, de $11.249,398.45, alrededor de un once por ciento de menos en el último semestre; lo que pone de manifiesto que los efectos de la depresión en los negocios se refleja en los ahorros depositados en las "instituciones de crédito. Creemos que una buena parte de esa disminución se debe al dinero extraido con motivo del infundado pánico de abril del año pasado, el cual en parte habrá vuelto otra vez a las bóvedas de los bancos y otra parte permanecerá oculto o se habrá enviado al extranjero. Una cosa así resulta inconveniente para los negocios todos y pone de manifiesto la necesidad de que la confianza, indebidamente perdida, se vuelva a adquirir.

El total en efectivo en las Cajas de los bancos asciende a $52.234,783.41 cifra que es un alto porcentaje con respecto a los depósitos, pero que conservan como reserva las casas bancarias, debido en gran parte a la necesidad de guardar dinero inmovilizado como medida de precaución, por la frecuencia con que se desarrollan pánicos infundados, especialmente por la ignorancia de nuestro público en materia económica.

Aquí se oye continuamente: "la banca extranjera acapara nuestra riqueza, hay que reconstruir la banca nacional" y no se sabe lo que es un banco, cuando nuestros problemas de nacionalidad están entrelazados con nuestros problemas financieros, y aquí no se le presta la debida atención a la enseñanza de los principios más rudimentarios de la Economía Política.

La importación de numerario alcanza a $49.374,500.00 y lo exportado a $32.150,882.72 o sea que en el 1er. semestre del año próximo pasado ha aumentado nuestro stock monetario en $17.197,959.00. Este aumento es ficticio pues se recordará que con motivo del infundado pánico de abril se importaron de manera extraordinaria, si no es infiel la memoria, mas de 40 millones de pesos. La estadística del 31 de diciembre de 1926 seguramente acusará un éxodo mayor de moneda que lo que en el segundo semestre del 1926 se haya importado.

La cifra de $414.355,052.31 de dinero en circulación que acusa el informe citado, nos atrevemos a asegurar que no es la fiel expresión de la realidad. El dinero en Tesorería y en las cajas de los bancos asciende a $86.945,353.41, dato que no hay duda es exacto pues es de fácil comprobación; pero los $327.409,698.90 que se dice están en manos particulares nos parece en extremo exajerado y no sabemos los medios de que se ha valido la Sección de la Moneda para fijar con exactitud esa "enorme" cifra en poder del público. Aceptando como buenos esos números resultaría que Cuba posee mas de $122.00 per-capita de dinero en circulación, cuando los Estados Unidos, con su enorme riqueza y en un momento de gran prosperidad sólo tienen $41.85 per-capita o sea que nosotros poseemos TRES VECES el dinero en circulación por habitante.

A los interesantes datos que arroja el citado informe le faltan varios de suma importancia y entre ellos deberían figurar: la suma que tienen prestado los bancos en adelanto en cuenta corriente y documentos de cartera, las letras compradas sobre el exterior y remitidas por ellos a sus banqueros en el extranjero, lo que adeudan al extranjero o lo que tienen a su libre disposición en sus casas matrices (cuando son sucursales de bancos extranjeros) y banqueros del exterior, y las utilidades o pérdidas que hayan tenido en el semestre o en el año, al liquidar su cuenta de Ganancias y Pérdidas.

La publicación mensual de los balances de los bancos radicados en el país, mostrando el estado de sus negocios en Cuba es asunto que venimos sosteniendo debe implantarse sin mas demora. Ya hemos tratado de demostrar la conveniencia que público, fisco y las mismas instituciones de crédito reportarían con dicha medida y no comprendemos la razón de la falta de publicación de esos estados bancarios que tanta luz darían sobre la marcha de los negocios y la situación económica del país en general.

El Proyecto de legislación bancaria que duerme en la Cámara de Representantes debería ser puesto en discusión, modificándolo o ampliándolo, asunto del cual ha tratado ámpliamente el DIARIO en varias ocasiones.

La labor de reconstrucción nacional reclama una legislación bancaria de la República que garantice la estabilidad y que al mismo tiempo estimule el desarrollo de la banca cubana, y dicha medida que pide insistentemente la opinión pública debe ser dictada lo mas pronto posible por los Poderes Públicos.

MERCADO DE NEW YORK

POR NUESTRO HILO DIRECTO A. P.

MERCADO DE ACCIONES

NUEVA YORK, enero 29. (A. P.) La eliminación de los excesos especulativos del papel común de Wheeling and Lake Erie combinado con varios acontecimientos de negocios favorables, tuvieron un efecto alcista en el mercado de hoy, el que avanzó llevando a la cabeza industriales y ferroviarias de alta graduación. Las cotizaciones finales descubrieron una larga lista de ganancias netas desde uno a siete y medio puntos, mezclados con varias pérdidas de menor importancia.

Satisfecha aparentemente por el momento las necesidades de los cortos, las fluctuaciones del papel común de Wheeling fueron mucho menores aunque siempre erráticas. El stock abrió dos puntos más a 57, saltó a 63 y luego volvió a 60. Las preferidas cerraron dos puntos más alto a 64 y medio después de haber llegado a 65 tres cuartos. La Bolsa de Nueva York comenzó hoy una investigación de las circunstancias que rodearon recientes fluctuaciones de esos valores.

General Motors fueron compradas por informarse que las ventas de enero sobrepasaban por mucho lo que se esperaba. El stock cerró tres puntos más alto, a 151. Chrysler, Camiones Mack y Hudson mostraron una ganancia neta de uno a dos puntos y medio. Las comunes de United States Steel tuvieron un rally de dos puntos, a 156, aunque parte de la compra estaba influenciada por la predicción optimista hecha para la industria del acero por Charles M. Cchawb, en vísperas de su partida para Europa, y por sugestión de que se reduzca la traducción como medio de forzar un precio más alto para el metal. Bethlehen cerró un punto más alto. Con Baldwin y Pullman a la cabeza los equipos también se reanimaron ganando algunos de ellos tres puntos.

Los petróleos no respondieron mucho al anuncio de más altos precios de gasolina por la Standard Oil de New Jersey, pero el tono fué firme.

Chesapeake and Ohio con una ganancia de cuatro puntos estuvo a la cabeza del grupo ferroviario, influyendo mucho en la compra de esta emisión los informes sobre un posible arreglo del plan de fusión de la Nickel Plate. Otros papeles ferroviarios avanzaron un punto o más a pesar de los informes no muy favorables de diciembre pasado.

Las pesetas españolas fueron la nota característica del mercado de cambios, al anotarse 10 puntos de mejora con la cotización final de 16.54 centavos, por peseta, o sea un nuevo record. Los demás cambios estuvieron algo irregulares. La demanda de esterlina fué a $4.84 9-16 y los francos franceses estuvieron a 4.94 1-2 centavos.

MERCADO DE BONOS

NUEVA YORK, enero 29. (AP)—Las operaciones en obligaciones de ferrocarriles de primera clase se han señalado por un tono algo bajo en comparación con el día de ayer aunque ha continuado la demanda por obligaciones francesas que se han destacado con firmeza en el grupo extranjero.

El mercado ha dado nueva prueba de una debilidad general en relación con la enorme demanda de inversiones hechas durante el mes que vienen estimulándolo desde el primer día de año.

La compra de obligaciones francesas en esa división. Elem cm c cm sas ha traído nuevamente altos tipos en esa división. El ferrocarril del Este 7s encabezó el alza con una ganancia de más de un punto, en tanto que los ferrocarriles del gobierno 7s y 7 .1|2 s también mostraron alza, así como las compañías nacionales de navegación francesas 7s y el París Lyon Mediterraneo 7s. Los bonos ferroviarios mexicanos respondieron con firmeza a las noticias de que el comité internacional de banqueros había recibido el pago de las cantidades por interés que se le debían de dicha República.

Las cotizaciones finales demostraron una larga lista de alzas desde uno a 7.1|2 puntos, en la que se mezcló algun aque otra baja apenas perceptible.

MERCADO DEL CAFE

Mes	Cierre
Marzo	14.46
Mayo	13.87
Julio	13.26
Septiembre	12.58
Diciembre	12.16

El café spot estuvo quieto. Los de Rio 7s se cotizaron de 15.1 8 a 15.1|2; los de Santos 4s. de 18.3 4 a 19.1|2. Las ofertas de costo y flete incluyeron algunos Borbons 4s a 17.50.

NOTAS DE WALL STREET

NUEVA YORK, enero 29. (A. P.) Los ingresos netos de operaciones de todos los ferrocarriles menos uno en el mes de diciembre se estiman en $85.000.000, lo cual revela una disminución de 10.3 por ciento con respecto a diciembre de 1925, cuando el mismo concepto fué de 94 millones 656.512 pesos. El ingreso en noviembre de 1926 fué de 114 millones 897,288 pesos.

Durante la semana que acaba de terminar las acciones azucareras tuvieron un tono bajo, a pesar de que el producto tuvo un mercado mejor. Los stocks tabacaleros estuvieron firmes.

Las ganancias de la Tobacco Producers Corporation en 1926 se estiman en once pesos por acción común, contra $8.20 en 1925. Las ganancias de su principal subsidiaria la United Cigar Stores Company of America fué de cerca de once millones de pesos antes de deducir interés e impuestos federales.

Los embarques de automóviles de la General Motor fueron un 50 por ciento más en el corriente que en enero de 1926, según lo que declaró hoy J. D. Mooney, vicepresidente de la corporation, antes de salir para Europa.

INFORMACION GANADERA

La venta en pie.—El mercado cotiza los siguientes precios:
Vacuno: De 6 a 7 centavos.
Cerda: De 9 a 10 centavos, el del país; y el americano de 13 a 14 centavos.

Matadero de Luyanó.— Las reses beneficiadas en este Matadero se cotizan los siguientes precios:
Vecuno: De 26 a 30 centavos.
Cerda: De 40 a 50 centavos.
Lanar: De 40 a 50 centavos.
Reses sacrificadas en este Matadero.—Vacuno: 133; Cerda 160; Lanar: 5.

Matadero Industrial. — Las reses beneficiadas en este Matadero se cotizan a los siguientes precios:
Vacuno: De 26 a 30 centavos.
Cerda: De 40 a 50 centavos.
Lanar: De 40 a 50 centavos.
Reses sacrificadas en este Matadero.—Vacuno: 434; Cerda 200; Lanar 134.
Entradas de ganado.—No hubieron.
Enero 29 de 1927.

FRANCO

SE COTIZO A RAZON DE
25 FRANCOS
37 CENTIMOS
DOLLAR

PESETA

SE COTIZO A RAZON DE:
6 PESETAS
02.40
DOLLAR

VALORES DE NEW YORK

BONOS
9.132.000
ACCIONES
698.700
CHEQUES
918.000.000

BOLSA DE NUEVA YORK

Habana, Enero 29 de 1927.

FERROCARRILES	
Atch. Top and Santa Fe.	168
Atl. Coast Line.	187
Baltimore and Ohioa.	108-7/8
Chesapeake and Ohio.	157
Chi.-Gt. West. com	—
Chi.-Gt. West. pref.	—
Chic. and N. W.	80
Chi. Mil and San Paul com.	—
Chi. Mil and San Paul pref.	—
C., Rock I. and P	74
Delawar and Hudson.	—
Del. Lack West.	141
Erie.	42-1/4
Erie First.	55-3/4
Great Northern.	85-3/4
Illinois Central.	—
Kansas City Southern.	44
Lehigh Valley.	116
Louisville and Nash.	129
Mo., Kan. and Tex. com.	34-1/2
Mo., Kan. and Tex. pfd.	—
Mo.-Pac. com.	41
Mo.-Pac. pref.	94-1/2
N. Y. Central.	140
N. Y., N. H. and H.	45-1/8
Norfolk and Western.	—
Northern Pacific.	82-1/2
Pensilvannia.	58
Pere Marquete.	121
Titts W. Va.	132-7/8
Reading.	97
St. Louis and St. Francisco.	102-3/8
St. Louis and Southwestern	64
Seaboad ar Line com.	34-5/8
Seaboad ar Line pref.	—
Southern Pacific.	107-1/2
Southern Railways.	121-1/2
Texas and Pac.	55-7/8
Union Pacific.	161
Wabash com.	44-3/8
Wabash pref.	78-5/8
Western Maryland com.	26-1/8
Western Maryland pref.	29-3/8
Wheel and Lake Erie com.	60
Wheel and Lake Erie pfd.	64-1/2
EQUIPOS	
American Car Fou.	99-7/8
American Brake Shoe.	138-3/4
American Locomotive.	107-3/4
Baldwin Locomotive.	150-3/8
Gen. Rail. Sig.	—
N. Y. Air Brake.	—
Pullman.	188-1/4
Westinghouse Air Brake.	136
MOTORES	
Chandler Mot.	—
Chandler Mot pfd.	22-7/8
Chryler.	40
Fed. Mot Tr.	28-7/8
Dodge Motors com.	25
Dodge Motors pref.	83
General Mot.	151
Hudson Motor Co.	54
Hupmovile.	—
Jordan Motors.	18-5/8
Mack Trucks.	93-1/2
Moon Motor.	10
Nash.	64-1/8
Packard Motors	34-1/2
Paige.	—
Peerlees Motors.	—
Pierce Arrow com.	20
Studebaker Corp.	54-3/4
White.	54
Willy's-Over.	20-5/8
Yellow Truck.	26-7/8
ACCESORIOS	
Am. Bosch Mag.	—
Briggs Body.	28-1/2
Gabriel Snubbers.	—
Hayes Wheel.	—
Moto Meter.	—
Motor Wheel.	—
Stewart Warner.	63-1/4
Stromberg Carb.	—
Timken Roller.	90-5/8
GOMAS	
Ajax.	11-1/8
Fisk Tire.	16-3/8
Goodrich.	48-1/2
Kelly Springfield Tire.	10-1/2
U. S. Rubber.	59-7/8
ACEROS	
Am. Steel Fou.	—
Bethlehem Steel.	44-7/8
Colo F. and I.	50-1/8
Crucible Steel.	78-1/2
Gulf States.	56
Inland.	—
Ludlum.	—
Republic Iron Steel.	59-1/2
Sloss-Sheffield.	—
United Alloy.	—
U. S. Steel.	156
Vanadiun.	38-7/8
Youngstown.	86-1/2
PETROLEOS	
Atlantic Ref.	109
Barnsdall A.	31-1/2
California Petrol.	31-1/8
General Asphalt.	80-1/2
General Pet.	—
Independent Oil and Gas.	30-1/4
Louisania Oil.	16-1/4
Maracaibo.	20
Marland Oil.	56
Mex. Seaboard.	—
Mid. Cont. Pet.	37-7/8
Pan American "A".	—
Pan American "B".	63-1/4
Pan American West B.	—
Phillips Petroleum.	56
Panhan P. and R.	—
Pure Oil.	28-1/4
Shell-Union Oil.	30-5/8
Sims Petroleum.	20-7/8
AZUCAR Y FERROCARRILES CUBANOS	
American Beet Sugar.	24-1/2
American Sugar Pef.	81-7/8
Cuban Cane Sugar com.	—
Cuban Cane Sugar pfd.	47-5/8
Cuban American Sugar.	26-3/4
Cuba Company.	31
Consoldatec R. R. of Cuba.	—
Punta Alegre.	44
Puerto Rico Sugar.	161

COMPAÑIA TERRITORIAL, S. A.

CUBA 76 Y 78

Por acuerdo de la Junta Directiva de la Compañía Territorial, S. A. se cita a los señores accionistas para la junta anual, que ha de celebrarse el día 14 del próximo mes de Febrero a las tres y media de la tarde, en las Oficinas de la Compañía calle de Cuba números 76 y 78 altos.

Habana 29 de enero de 1927.

Claudio G. de Mendoza,
Secretario.

921 — 5d-30

MERCADO LOCAL DE VALORES

Quieto y sostenido abrió ayer el mercado local de valores.

Se notó pesadez después en las acciones comunes de la Compañía de Jarcia de Matanzas.

Firmes los valores de los Ferrocarriles Unidos y Havana Electric Utilities y Havana Electric Railway Co.

Los dems valores sin cambio apreciable.

El mercado cerró quieto.

La Compañía de los Ferrocarriles Unidos de la Habana y Almacenes de Regla Limitada, recaudó durante la semana que terminó el día 22 del mes actual, la cantidad de $545,430.97.

Se cotizan excupón el día primero de Febrerol os bonos de la República de Cuba del cinco por ciento, emisión de 1914, y los del cuatro y medio por ciento, emisión de 1909.

También se cotizan excupón los bonos de la Havana Electric Railway Co. Consolidados y los del Matadero Industrial.

Las reservas de los Ferrocarriles Unidos de la Habana y Almacenes de Regla Limitada, dasta el día 30 de junio de 1926. ascienden a la cantidad de $1.837,976.05 libras esterlinas que reducido a moneda oficial calculando la libra esterlina a cinco pesos, con arreglo a la norma de la Bolsa, suman $9.189,881.31.

LO MAS FRESCO DEL MERCADO.

FABRICA NACIONAL DE CORREAS DE TRANSMISION
Betancourt y De la Nuez
FALGUERAS 31½
CERRO-HABANA
TELEFONO-A-9923-

CORREAS DE CUERO IMPERMEABLES.
EMPAQUETADURAS Y
DEMAS ESPECIALIDADES DE CUERO
SIEMPRE ESTAMOS DISPUESTOS A dar el mejor y más rápido servicio. Nuestro Telf. A-9923 atenderá sus órdenes a cualquier hora.

COMPRE EN CUBA PROTEJA SU COMERCIO E INDUSTRIAS

¿QUIERE DEJAR SU AUTO COMO NUEVO?
VISITE "LA CENTRAL"

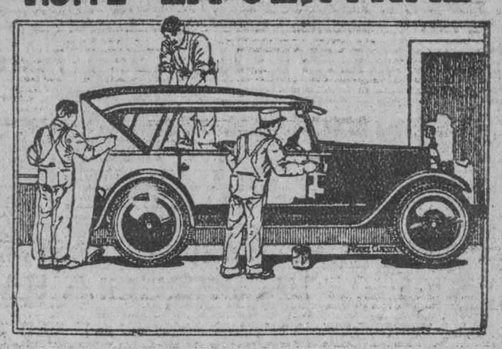

EN ESTA CASA ENCONTRARA UN GRAN SURTIDO
EN BAQUETONES FRANCESES Y AMERICANOS, PARA
FUELLES, TELAS, LONAS, HULES Y ALFOMBRAS
Gran existencia en Pinturas y Barnices MURPHY VALENTINE y otras marcas
TODO DE PRIMERA CALIDAD Y A LOS MEJORES PRECIOS
USE GOMAS Firestone NO LAS HAY MEJORES
José Alvarez y Ca., S. en C.
Teléfonos U-4776 4822 — Aramburu 8 y 10
HABANA

MIAMI
Y
BALTIMORE
Por el hermoso y rápido vapor
MUNORLEANS
(8775 tons.)
Saldrá de los Muelles de Munson, Febrero 4 a las 4 p. m.

Precios:	Ida	Ida y Vuelta
Habana a Miami	$ 25.00	$ 45.00
Habana a Baltimore (Vía Miami)	70.00	135.00

MUNSON STEAMSHIP LINES
San Ignacio y Desamparados, Habana.
Teléfonos: M-6961, M-6962 y M-6963.
946 — 1d 30

Gran Rebaja de Precios
Máquinas para panaderías y dulcerías.
Motores de gasolina.
Molinos de harina.
Molinos Eléctricos de café.
ANTES DE COMPRAR VEA PRECIOS
J. M. FERNANDEZ PACHECO
PEDRO PEREZ, NUM. 21, (LAMPARILLA).
TELEFONO A-6192. HABANA.
DEDALCIO 266 9-13-16

LAMBORN, HUTCHINGS & COMPANY
Miembros de The New York Stock Exchange
Edificio Royal Bank of Canada, 2º piso
Teléfono A-7215
VALORES - AZUCARES
Hilos Privados Directos a New York, Chicago y otras ciudades de los EE. UU.

N. Gelats & Co. BANQUEROS HABANA Aguiar 106-108
Vendemos cheques de Viajeros Pagaderos en Todas Partes del Mundo y Cartas de Crédito Circulares en las mejores Condiciones
"SECCION DE CAJA DE AHORROS"
Recibimos Depósitos en esta Sección Pagando Interés de 3 por 100 Anual
Todas estas operaciones pueden efectuarse también por correo

GINEBRA AROMATICA DE WOLFE
LA UNICA LEGITIMA
Importadores Exclusivos
: : en la República : :
PRASSE & CO.
Telefóno A-1694 - Obrapía, 18 - Habana

RUBINAT LLORACH

La mejor agua mineral natural purgante
Aprobada por la Academia de Medicina de Paris en 1820
Sulfato de sosa..... 26 gr. 265 / Sulfato de magnesia..... 2 gr. 265 } por litro.
ESTREÑIMIENTO
AFECCIONES del TUBO DIGESTIVO
ATONÍA GASTROINTESTINAL
HEMORROIDES
DOSIS NORMAL: un vaso de los de vino, bebiéndose luego una taza de te caliente.
(Auméntese esta dosis según el temperamento individual)
GRAN MEDALLA de ORO, Exposición Internacional de Paris 1900.
Se vende en cuartos y medias botellas en todas las Farmacias de la ISLA de CUBA.
Representantes Exclusivos para la Isla de Cuba: J. RAFECAS Y Cía. Avenida del Brasil 29. (Teniente Rey).

AGUA CALIENTE AL MINUTO

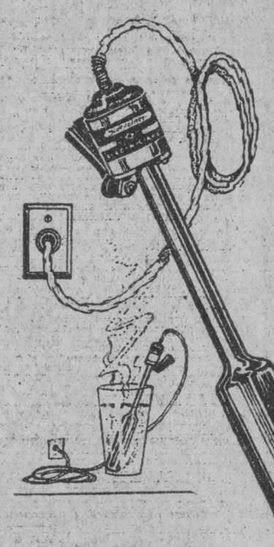

Estos calentadores eléctricos niquelados, completos, con cordón y toma-corriente, calientan rápidamente cualesquier líquido en el que se les sumerja.

No obstante ser de gran eficiencia, son de poco precio. De 300 Watts, valen $5.00 y de 500 Watts, 2 estilos, $6.00 y $7.00.

Todas las residencias de la Habana necesitan, por lo menos uno de estos atractivos y útiles calentadores.

HAVANA ELECTRIC
Máximo Gómez Núm. ? (Antes Monte)
Teléfono A-7241 Habana
1d 30

CERVEZA: ¡DEME MEDIA "TROPICAL"!

M.E.C.D. 2016

HAVANA ELECTRIC RAILWAY COMPANY

Enviamos a solicitud el folleto que contiene la Escritura de Constitución y Estatutos de la Compañía.

Contiene el folleto:

1o.—Escritura de Constitución de la Havana Electric Railway Co.
2o.—Estatutos de la Havana Electric Railway Co.
3o.—Capitalización de la Havana Electric Railway Co.
4o.—Capitalización de la Havana Electric & Utilities Company.
5o.—Balance de la Havana Electric & Utilities Co. hasta el 30 de Junio de 1926
6o.—Historia de como se adquirió el control de la Havana Electric Railways Light and Power Company.

Ejecutamos órdenes en estos valores.

EN MARZO PAGARAN A LAS PREFERIDAS $3.00 POR ACCION CORRESPONDIENTE AL PRIMER SEMESTRE.

INVIERTA EN VALORES
PREGUNTE NUESTROS PRECIOS
COMPRAMOS Y VENDEMOS VALORES DE TODAS CLASES

E. Taboada. J. M. Capmany

(Miembros de la Bolsa de la Habana)

Banco de Canada, Departamento 306. *Teléfono A-4777*

Columna del Detallista

EN MEDIO DE LA MAYOR CORDIALIDAD Y ENTUSIASMO TOMO POSESION LA JUNTA DIRECTIVA DEL CENTRO DE DETALLISTAS

Con gran concurrencia de asociados, y rivalizando todos en la mayor y mejor demostración de afectos y armonía, celebró el Centro de Detallistas la Junta General que daba posesión a la Directiva que resultó electa en los comicios celebrados el día 14 del presente mes.

A las dos y media dió comienzo la sesión ocupando la Presidencia el señor José García Rodríguez, y estando en la mesa los señores Manuel M. Pazó, Vice Presidente primero; Morán Vice presidente segundo, y Tesorero provisional, José García García, Secretario y el Jefe de despacho de la Institución señor Armando de Torres.

En medio de una salva de aplausos felicitaciones y congratulaciones el señor José García procedió a dar posesión a los miembros electos, resultando elegidos para los cargos ejecutivos los señores José Antonio Fernández González, Presidente; José Manuel Guanes, Vice Presidente segundo; José García García, Secretario y Ramón Suárez Suárez, Vice Tesorero.

El primero en hablar lo fué el señor García Rodríguez quien con la mayor sinceridad declaró que el señor José A. Fernández que había sido su contrincante en la lucha electoral no era ahora nada más que el Presidente del Centro de Detallistas y como tal le deseba los mayores aciertos y los mejores éxitos para que la Institución marchara victoriosa y feliz. En iguales términos hablaron los señores Matías Pardo, Ambrosio Sánchez, Baustita López, Lorenzo Díaz y José Prida. El Sr Fernández dió las gracias a todos en su nombre y en el de los demás compañeros que junto con él componían la nueva Junta de Gobierno, y pidió a todos que cooperaran con entusiasmo y lealtad a la obra de bien guiar y gobernar al Centro de Detallistas, por que el último de los Asociados estaba tan obligado a velar por la Institución como el mismo presidente. También pidió que se contara siempre con la ayuda de la prensa, que era uno de los principales aliados para lograr salir avante. Fué muy aplaudido el señor Fernández.

El señor Ambrosio Sánchez con frases entusiastas pidió para el redactor de esta sección un voto de gracias y un aplauso por la campaña que en favor de los detallistas, y por expreso encargo de la dirección del DIARIO DE LA MARINA, realiza a diario esta columna. La junta, correcta y galana, tributó el aplauso y el voto.

Agradecemos grandemente las muestras de constante simpatía que recibimos de los componentes del Centro de Detallistas de la Habana, y sépase que la labor que a favor de los minoristas, pueda realizar el DIARIO DE LA MARINA, cosa que siempre estará dispuesta hacer, no es nada más que la justa manera de corresponder al afecto que se nos tiene y en la menor oportunidad se nos testimonia.

De todas maneras, gracias.

Después se procedió a conocer el informe de la comisión de Glosa, que estaba compuesta por los señores Ramón Suárez, Luis Menéndez y Antonio Cheda, la cual aprueba todas las cuentas y recomienda una felicitación para los empleados de la Entidad.

Los antiguos glosadores confeccionaron la comisión que ha de glosar los meses siguientes, recayendo la designación en los señores José Palmeiro, Francisco Ortea y Antonio Pereira.

También fueron aprobados los presupuestos que han de regir durante el año 1927, y los trabajos que forman la memoria anual, la que fué acordado darla a conocer a los asociados por medio del Boletín oficial de la Institución.

Debiendo señalar la Entidad un Delegado a la Junta Ejecutiva de la Federación Nacional de Detallistas a causa de haber fallecido el señor García Vázquez, que era delegado social, fué acordado designar al señor Manuel Mercio. Para cubrir la Vice-Presidencia de la Federación, cargo que corresponde al Centro de Detallistas, fué nomorado el señor Secundino Rodil.

Con la mayor alegría, haciendo todos votos por el más feliz desenvolvimiento de la Colectividad, se terminó la sesión

Nos complace el poder reseñar tan cordial acto.

MAÑANA CELEBRA JUNTA GENERAL ORDINARIA LA ASOCIACION DE DETALLISTAS

Para mañana, lunes 31, ha sido señalada la Junta General que ordinariamente debe celebrar la Asociación de Detallistas. La sesión ha sido citada para las dos de la tarde, en el domicilio social Baratillo No. 1.

Una vez terminada la Junta ordinaria se procederá a celebrar la Junta General Extraordinaria que ha sido citada para conocer el informe de la comisión nombrada para proponer la reforma de algunos artículos del Reglamento que rige la Entidad.

En el día de mañana la Asociación procederá a descubrir el retrato de su primer Secretario, señor Ramón Vázquez, que ha de figurar en lugar preferente del salón de actos sociales.

Por ese motivo, y teniendo en cuenta que ha despertado un vivo interés lo que se refiere a la reforma de los estatutos, se espera que a esas Juntas, que son grandemente importantes, concurra un gran número de asociados y se tomen acuerdos de transcendencia.

En la Junta también se dará cuenta del éxito sin precedente que ha obtenido la venta de entradas para el festival que la Asociación celebrará el día 6 de febrero, en los jardines de "La Tropical", a beneficio de los Asociados que sufrieron perjuicios en la última tormenta que nos azotó.

VENDO

HAVANA ELECTRIC RAILWAY CO.

Preferidas del 6 % con el 60 % de Bonificación en comunes.

La emisión es solo de cinco millones de pesos y tan pronto como esté toda colocada no regalarán más comunes y habrá usted perdido esta oportunidad.

EL DIVIDENDO DEL PRIMER SEMESTRE ($3.00 POR ACCION) SERA PAGADO A ESTAS PREFERIDAS EN MARZO

SI USTED SE INTERESA POR ESTE PAPEL, PIDAME LA CIRCULAR DESCRIPTIVA

Julio B. Forcade

MIEMBRO DE LA BOLSA DE LA HABANA.
OFICINAS:
BANK OF NOVA ESCOTIA, 222-223. CUBA Y O'REILLY.
Teléfono: A-4983

COUNTRY CLUB PARK INVESTMENT COMPANY

JUNTA GENERAL ORDINARIA DE ACCIONISTAS

De acuerdo con lo previsto en el Artículo vigésimo noveno de los Estatutos y de orden de la Junta Directiva, se cita a los señores accionistas de esta Compañía para la Junta General Ordinaria que habrá de efectuarse el día treinta y uno del corriente a las tres de la tarde, en la casa calle de Amargura número 23, en la Habana

Habana, 12 de Enero de 1927.

Rogelio Carbajal, Secretario.

¡¡¡SEÑOR!!! si para curar su enfermedad de la ORINA no hace uso de

SALES KOCH

comete una torpeza grandísima

Con las SALES KOCH conseguirá seguramente hacer desaparecer esa antigua enfermedad secreta que no ha podido vencer.

Y SIN SONDAJES NI OPERACIONES Y SIN MOLESTIAS, CONSEGUIRA con las SALES KOCH la dilatación de sus ESTRECHECES, haciendo que pueda emitir la orina con facilidad, sin molestias y sin esa lentitud desesperante.

CONSEGUIRA con las SALES KOCH que las MOLESTIAS y DOLORES al orinar desaparezcan, calmando al momento esas punzadas, esos escozores o dolores, que al empezar a orinar, durante la micción o al fin de ella a usted tanto le hacen padecer.

CONSEGUIRA con las SALES KOCH que los CALCULOS y ARENILLAS sean disueltos, haciendo su expulsión insensible y modificando la propensión de su orina a esas nuevas formaciones calculosas.

CONSEGUIRA con las SALES KOCH, que su catarro a la vejiga sea curado, haciendo que su orina quede limpia de los pozos blancos, rojizos, purulentos o de sangre, que a usted tanto le preocupan.

Las SALES KOCH no tienen rival por su acción rápida y segura para curar todos los padecimientos CONGESTIVOS O INFECCIOSOS del aparato urinario, por su acción desinfectante en medio alcalino enérgico.

Las SALES KOCH sustituyen con ventaja a las aguas minerales de indicación al aparato urinario.

Si desea más explicaciones, pida a la CLINICA MATEOS, ARENAL 1, MADRID (ESPAÑA) el método explicativo infalible. LAS SALES KOCH están a la venta en la Habana, en la farmacia Taquechel, Obispo 37 y Droguería Sarrá.

INFORMACION AZUCARERA

MERCADO DE NUEVA YORK

NUEVA YORK, enero 29 (AP)—Aunque no se realizaron ventas en el mercado de azúcar crudo hoy, prevaleció un tono más sostenido y mejor interés por parte de los refinadores que parecían desear hacer compras posteriores a 3.1|8 cts., costo y flete, para Cubas. No hubo, sin embargo, ofertas de ventas a ese nivel manteniéndose el precio de 3.3|16 al cierre. Informes de Europa dan cuenta de haberse vendido un cargamento de Cuba a la Gran Bretaña a embarque en febrero, a 13 chelines, 3 peniques y de que la demanda para refinados es casi nula. En la ausencia de transacciones el precio spot continúa inalterable a 4.43 cts. entrega.

FUTUROS EN CRUDOS

No ha habido mucha actividad en el mercado de crudos de azúcar para el futuro importando el total de ventas durante el día menos de 15.000 toneladas. Sin embargo, predominó un tono firme y más optimista que ayer, influenciado probablemente por la firmeza con que a su vez se manifestó el mercado local. La baja reciente ha debilitado la situación técnica habiéndose manifestado en las operaciones de hoy un deseo de cubrirse en ellas y de comprar por cuenta del mercado local, lo cual se ha manifestado contra la venta al extranjero. Los precios han sido generalmente más altos durante el día, cerrando neto de 2 a 3 puntos de alza, excepto para enero de 1928 que no han alterado.

Marzo . . .	312	314	312	314	314
Mayo . . .	322	324	321	324	324
Julio . . .	332	335	331	334	334
Sepmbre . .	338	341	338	340	340
Octubre . . .					
Dic	318	320	317	320	320
Enero . . .	304	306	304	305	305

AZUCAR REFINADO

El mercado para el azúcar refinado se conserva sin cambio de 6.15 a 6.40 para el granulado fino. Al tipo de 6.15 cotizado por Arbuckle se han hecho algunas ofertas, pero en general ha parecido muy encalmado.

MERCADO LOCAL

Cerró el mercado local de azúcar, quieto y sin operaciones.

Se exportaron ayer 22,000 sacos de azúcar para los Estados Unidos.

Ha comenzado su molienda el central Bahía Honda.

Muelen hasta la fecha 171 centrales.

Durante la semana las eporaciones efectualas fueron las siguientes:

1,050 sacos a 2.95 centavos libra, trasbordo, Habana.

1,800 sacos a 2.90 centavos libra, almacén; Cárdenas.

Durante la semana se exportaron por distintos puertos de la República 194,028 sacos de azúcar; de los cuales 31,324 sacos fueron con destino a Francia.

Muy irregular estuvo durante toda la semana el mercado de azúcar en New York, cerrando a base de 3.5|32 centavos libre costo y flete.

Las ventas de azúcar efectuadas en el mercado de New York durante la semana fueron las siguientes:

202,000 sacos de Cuba a 3 1|8, 3.5|32 y 3 1|4 centavos libra costo y flete.

24.500 sacos de Cuba a 3.10 centavos libra libre a bordo, para el Reino Unido.

21,000 sacos de Cuba a 3.10 centavos libra libre a bordo para Holanda.

32,200 sacos de Puerto Rico a 4.90 y 5.02 centavos libra costo, seguro y flete.

En la Bolsa de Azúcares Futuros se vendieron en la semana 217,150 toneladas.

COTIZACION OFICIAL DEL PRECIO DEL AZUCAR

Reportadas por los Colegios de Corredores:

Sagua	2.848750
Cienfuegos	2.962980

Deducidas por el procedimiento señalado en el apartado quinto del decreto 1,770:

Habana..	2.867402
Matanzas	2.907402
Cárdenas	2.885864
Manzanillo	2.870480

EXPORTACION DE AZUCAR

Las exportaciones de azúcar reportadas ayer por las aduanas en cumplimiento de los apartados primero y octavo del decreto 1,770, fueron las siguientes:

Por Santiago de Cuba: 22,000 sacos para Boston.

PROMEDIO DE LA COTIZACION OFICIAL DEL PRECIO DEL AZUCAR

MES DE ENERO

Primera quincena

Habana	3.011941
Matanzas..	3.063184
Cárdenas..	3.040640
Sagua	3.071414
Manzanillo	3.025265
Cienfuegos	3.057048

Azúcar polarización 96 grados, en almacenes públicos, para la exportación y libre de todo gasto.

BOLSA DE AZUCAR

NOTICIAS OFICIALES

Sábado 29 de Enero de 1927	Mzo.	Mayo	Julio	Sep.	Dic.	En.
Cierre anterior	3.11	3.21	3.31	3.38	3.18	3.05
Apertura de hoy	3.12	3.22	3.32	3.38	3.18	3.04
Máximo	3.14	3.24	3.35	3.41	3.20	3.06
Mínimo	3.12	3.21	3.31	3.38	3.17	3.04
Cierre de hoy	3.14	3.24	3.34	3.40	3.20	3.05
Toneladas vendidas	5500	2600	1700	2100	1000	1600

Lotes.. .. .. 270 Total toneladas 14,500

PRECIOS DEL REFINO

American	6.25	Atkins	6.25
National	6.25	Mc Cahan	6.25
Arbuckles	6.25	Penna..	6.25
Warner..	6.25	Henderson	6.20
Federal	6 20	Colonial	6.20
Savannah	6.25	Godchaux	6.25

Total exportado	Toneladas	Ttal producido hasta hoy	Toneladas
1927	69.905	1927	270.000
1926.	284.370	1926..	615.000

Lamborn Hutching Co.	Toneladas	Gumá y Mejer	Toneladas
Arribos	190.124	Arribos	200.166
Exportación	58.356	Exportación	63.315
Existencia..	216.698	Existencia	207.978

MOVIMIENTO DE CRUDOS EN LOS PUERTOS DEL ATLANTICO

Arribos	17.047	Arribos	49.870
Exportación	34.000	Exportación	59.000
Existencia	143.584	Existencia	66.814

Azúcar en almacenes afianzados en New York .. .. .. 680,126 sacos

COTIZACION DE VALORES AZUCAREROS

	Abre	Máximo	Mínimo	Cierre
American Sugar Refining	81½	81⅞	81½	81⅞
Cuban Cane (preferidas)	48	48	47⅝	47⅝
Cuban American Sugar Co.	26¼	26¾	26¼	26¾
Cuba Company..	31	31	31	31
Porto Rico Sugar	160	161	160	161
American Beet Sugar	24⅞	24⅛	24½	24½
Cuban Cane (comunes)	—	—	—	—
Great Western Sugar	—	—	—	—
Punta Alegre Sugar	44	44	44	44
Cuban American Sugr (preferidas) ..	26¼	26¾	26¼	26¾
Manati Sugar	—	—	—	—

MERCADO DE FLETES

COTIZACIONES

	100 libras	
Costa Norte a Filadelfia.	16	17
Costa Norte a Galveston.	13½	14½
Costo Norte a N. Orleans	13	14
Costa Norte a New York	16	17
Costa Norte a Halifax..	—	—
Costa Norte a St. John..	—	—
Costa Norte a Savannah	—	—
Costa Norte a Boston....	18	19
Costa Sur a Filadelfia ..	18	19
Costa Sur a New York..	18	19
Costa Sur a New Orleans	15	16
Costa Sur a St. John....	—	—
Costa Sur a Halifax	—	—
Costa Sur a Boston	20	21
Costa Sur a Galveston ..	15½	16½

Estas cotizaciones son exclusivamente sobre azúcar.

CLEARING HOUSE

Las compensaciones efectuadas ayer entre los Bancos asociados al Clearing House de la Habana ascendieron a la cantida dde $3.020,644.61.

Resumen semanal del Clearing House

Las compensaciones de los Bancos asociados al Clearing House de la Habana durante la semana pasada, fueron como sigue:

Enero 24..	$ 2.398.452 32
Enero 25..	3.362.451 30
Enero 26..	2.896.214 23
Enero 27..	2.337.015 09
Enero 29	3.020.644 61
	$15.014.777 55

COMPAÑIA CUBANA DE FIANZAS

CUBA 76 Y 78

De orden del señor Presidente y de acuerdo con lo dispuesto en el artículo 74 de los Estatutos, se cita por este medio a los señores accionistas de esta Compañía, para la junta anual que ha de celebrarse el día 14 del próximo mes de febrero a las tres de la tarde, en las Oficinas de la Compañía calle de Cuba número 76 y 78, altos.

Habana, 29 de enero de 1927.

Claudio G. de Mendoza, Secretario.

922 1d-30

MERCADO LOCAL DE CAMBIOS

El cambio sobre Nueva York acusa flojedad.

La Agencia del Balco Federal de Atlanta compró cable a 1|10 descuento.

Muy oscilante aunque con tendencia alcista sigue la peseta española.

El franco francés cerró con tono fácil.

De alza el cambio sobre China.

Se operó entre bancos y banqueros en cheques sobre Nueva ork a 5|64 descuento.

Cotizaciones	Valor
New York cable	1 |10 D.
New York vista	5 |64 D.
Londres cable	4.85
Londres vista	4.84 ⅛
Londres 60 días vista ..	4.80 ½
París cable..	3.95
París vista..	3.94
Hamburgo cable	23.85
Hamburgo vista	23.83
Madrid cable	16.61
Madrid vista	16.60
Italia cable..	4.31
Italia vista	4.30
Zurich cable	19.30
Zurich vista..	19.28
Bruselas cable..	13.95
Bruselas vista	13.93
Toronto cable	1 |32 D.
Toronto vista	1 |16 D.
Amsterdam cable	40.05
Amsterdam vista	40.03
Copenhague cable..	—
Copenhague vista	—
Yokohama cable	—
Yokohama vista	—
Stokolmo cable	—
Stokolmo vista	—
Hong Kong cable	52.50
Hong Kong vista	51.30

MERCADO DE ALGODON

Al cerrar ayer el mercado de New York se cotizaba el algodón como sigue:

	Quintal
Marzo	13.35
Mayo	13.56
Julio	13.76
Octubre	13.99
Diciembre	14.14

Exquisitas Sardinas a la Cazuela

ANTONIO ALONSO, Hijos. Vigo, España

TABACO

Las fábricas de cigarrillos, cual habíamos previsto y repetido más de una vez, están en el mercado adquiriendo distintas clases para sus manufacturas.

Ochocientos tres tercios de esas clases, han comprado Rodríguez, Méndez y Compañía a Constantino González y Compañía, quienes ayer en la mañana acabaron de entregar dicho total.

Villamil, Santalla y Compañía, que también compraron manchados a J. Cortés y Hermanos, siguen en el mercado en solicitud de otras cantidades para sus marcas de cigarrillos.

También de manchados vendieron y entregaron cuatrocientos tres tercios, los Sobrinos de Antero González a Mauri y Hermano, los fabricantes de Trinidad.

Y de mayor cantidad vendida a Calixto López, entregaron los mencionados Sobrinos de Antero González, ciento sesenta y cinco tercios de manchados de Remedios y otras clases de Vuelta Abajo.

Foyo y Rodríguez vendieron y entregaron ayer a Manuel A. Suárez y Compañía, trescientos treinta y tres tercios de quintas y segundas de una escogida hecha en San Diego del Valle.

Los mencionados exportadores continuaron registrando en los almacenes de Ramón Ruisánchez y Compañía, de las distintas clases de zonas espirituanas que compraron a estos especuladores.

Otra firma exportadora, Sidney Rothschild, terminó ayer de registrar los mil ochocientos —unos más o pocos menos— tercios de quintas y segundas de la misma procedencia que compró a Lobeto y Miguel.

También continuaron ayer registrando primeras y segundas capaduras de las mencionadas zonas, de los dos y pico de tercios que han comprado a Ramón Cepa, los exportadores H. Duys y Compañía.

Estos mismos señores compraon y registraron ayer, en los almacenes de Luis Valle, S. en C., trescientos quince tercios de manchados.

De capas de Remedios se hicieron ayer varias ventas de pequeños lotes, y cuando se precise que la cosecha próxima, como se prevé, no dá el rendimiento que de esa clase dió la última, no solamente pasarán a terceras manos los tercios que quedan disponibles, sino que tocará el turno a las maduras de Partido que cuentan algunos almacenes.

Cual ha sucedido con las clases para cigarrillos, serán las actividades de a zafra azucarera las que impulsen el consumo de as mencionadas capas.

ENTRADAS DE TERCIOS

Por el patio de los ferrocarriles, entraron ayer las cantidades de tercios que a continuación anotamos:

De Consolación, para Constantino González y Compañía, 276 en dos casillas.

De Zaza de Medio, para Manuel A. Suárez y Compañía, 85.

De Las Ovas, para Toraño y Compañía, 166 en dos casillas.

De Cumanayagua para L. Kaffenburg e Hijos, 140.

De Camajuaní, para Echevarría y Pérez, 76.

De Perea, para Manuel Vigil, 100.

De San Luis de Pinar del Río, para Toraño y Compañía, 396 en tres casillas.

De Las Ovas, para Hermann Lelißbrdiuhrdlu hrdl u lu u u nnn Diehl, 95.

DE LA NUEVA COSECHA

Noticias recibidas de la provincia de Santa Clara, dicen que el día veinte y siete llovió en Villaclara, Camajuaní, Encrucijada, Manicaragua y Baez.

Aunque los informes a que nos referimos no precisan los efectos de esas lluvias, cabe suponer que estas, aunque fueran de poca duración, beneficiaron a las nuevas siembras que estaban sedientas y desesperaban por desarrollar.

No conocemos noticias acerca de lluvias en las zonas grandes, tales como Cabbaiguán, Guayos, Zaza del medio y Taguasco. Y suponemos no ha llovido en ellas, por lo menos en forma general y que merezca comunicarse, cuando nada nos han dicho nuestros corresponsales.

20%

DE REBAJA EN EL

GRAN REMATE

DE AUTOS DE USO

NECESITANDO NUESTROS ALMACENES PARA RECIBIR GRANDES REMESAS DE COCHES NUEVOS, QUEREMOS DESALOJARLOS RAPIDAMENTE REGALANDO—CASI—UN GRAN LOTE DE COCHES USADOS QUE SON GANGAS INCREIBLES.

GRANDES FACILIDADES DE PAGO A PESAR DE SUS BAJOS PRECIOS

Chandler Sedan - - - - -	Contado - -	$ 70,	12	plazos de	$17.50.	Total	$280
Chandler P. P. Turismo 7 p.	,,	$120,	12	,,	$30.00.	,,	$480
Chandler P. P. Turismo 7 p.	,,	$ 80,	12	,,	$20.00.	,,	$320
Cadillac 59 Turismo 7 p.	,,	$100,	12	,,	$25.00.	,,	$400
Cadillac 57 Turismo 7 p. -	,,	$120,	12	,,	$30.00.	,,	$480
Cole Turismo 5 p. - - - -	,,	$ 60,	12	,,	$15.00.	,,	$240
Marmon Town Car 7 p. -	,,	$120,	12	,,	$30.00.	,,	$480
Nash Turismo 7 p. - - - -	,,	$ 40,	12	,,	$10.00.	,,	$160
Winton Town Car 7 p. - -	,,	$100,	12	,,	$25.00.	,,	$400
Chandler 1922 Turismo 7 p. -	,,	$ 80,	12	,,	$20.00.	,,	$320

VENGA PRONTO ANTES QUE OTRO SE LLEVE LO MEJOR

J. ULLOA Y COMPAÑIA

(Más de 12 años de experiencia)

P. MARTI 3, 5 Y 7. TELEFONO M-7951

VEASE MAS MERCANTIL EN LA PAGINA VEINTICUATRO

Lo que hay detrás de cada Registradora "National"

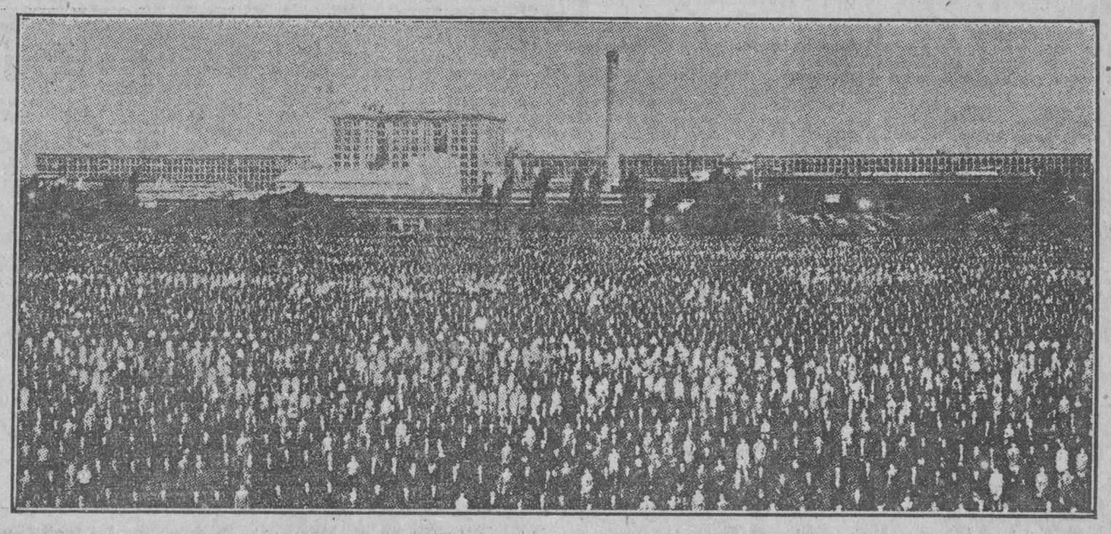

(1) Experiencia (2) Hombres expertos (3) Buen material

(4) Manufactura de primera (5) Servicio eficiente

Detrás de cada Registadora "National" fabricada hoy, se condensan 45 años de experiencia, de progreso y de mejoramientos. Cada tipo de registradora, antes de ponerlo a la venta, se ha comprobado que ahorra y gana dinero y que proporciona información y protección durante toda una vida comercial.

Hay más de 12,000 hombres diseminados por todos los países de la Tierra, que dedican su tiempo a la construcción, perfeccionamiento y venta de las registradoras "National". La Compañía tiene oficinas en todas las poblaciones principales del mundo.

La Caja Registradora "National" es el resultado de una idea—Servicio a los comerciantes. En el perfeccionamiento de la caja registradora como servicio, hemos trabajado intensamente.

En su construcción se emplean los mejores materiales y la más experimentada mano de obra.

Más de 3,300 patentes, que cubren 42,000 solicitudes, han sido obtenidas desde que la National Cash Register Co. empezó sus negocios.

Garantizamos suministrar la mejor caja registradora por menos dinero que cualquier otra compañía en el mundo.

Las Registradoras "National" se construyen con el mayor grado de perfeccionamiento que haya podido fijarse para cualquier producto.

THE NATIONAL CASH REGISTER COMPANY
SUCURSAL DE CUBA

Pdte. Zayas (O'Reilly) 58 Tels. M-8718, A-1052

HABANA

M.E.C.D. 2016

NOTAS POLITICAS

POLITICOS DE TODOS LOS PARTIDOS HOMENAJEARON ANOCHE AL COMANDANTE Y DOCTOR MANUEL SECADES

Brindis del homenajeado por Mendieta y por Machado.—La documentación de 52 Colegios electorales de la Habana en poder de los Juzgados de Primera Instancia.—Se rectificarán los escrutinios por haberlo solicitado numerosos candidatos a cargos municipales.—El "Club Gómez Arias" organiza una manifestación cívica para acompañar al Alcalde electo a la toma de posesión.—Nueva organización política y otras varias notas

Brillante homenaje resultó el banquete celebrado anoche en el hotel "Telégrafo" en honor del doctor Manuel Secades Japón, Abogado Consultor de la Secretaría de Gobernación, patriota de ejemplarísima historia y político connotado.

Fué un homenaje que hubo de organizarse con motivo de la festividad de su onomástico en la fecha del primero de año, y que fué transferido para la noche de ayer, ante la triste noticia de la muerte de la amantísima madre del señor Presidente de la República.

Aspecto de la presidencia

En lugar preferente ocuparon asiento con el homenajeado, distinguidas personalidades: el señor Secretario de Gobernación, Com. Rogerio Zayas Bazán; Pelayo Recio Pascual, secretario del Gobernador de Oriente, a quien representaba; el general Ernesto Asbert; el general Eusebio Hernández; el señor Modesto Morales Díaz; el doctor Ernesto López, secretario del Gobierno de la Provincia; el Representante Carmelo Urquiaga; José Pennino y nuestro compañero Alberto Ortiz Coffigny.

En otras mesas, centenares de amigos y admiradores del doctor Secades.

A la hora de los brindis, usaron de la palabra, en primer término, el señor Coffigny quien ofreció el homenaje en nombre de la Comisión que lo organizara. Hizo historia de la hermosa actuación en todos los tiempos del patriota y del político ejemplar a quien se homenajeaba. Brindis feliz fué el del estimado compañero, a quien se le premió con prolongada salva de aplausos.

Carmelo Urquiaga, el popular Representante a la Cámara, le siguió en turno, haciéndolo con la elocuencia y galanura en él característica.

Y finalmente el doctor Secades, quien estuvo inspiradísimo. Agradeció la demostración de afecto y simpatía que le ofrecían sus amigos, con frases elocuentes y sinceras en extremo.

Secades al terminar, brindó por el coronel Carlos Mendieta; por el general Machado y por las banderas de los Estados Unidos de América, España y Cuba. La concurrencia le aclamó entusiásticamente.

La Banda Municipal y un grupo de cantadores, amenizaron, repetimos, el que fué brillante y merecido homenaje.

Desde la mañana de ayer, sábado, se encuentran bajo la custodia de los Juzgados de Primera Instancia, cincuenta y dos paquetes conteniendo la documentación de otros tantos colegios electorales, enviados por la Junta Municipal Electoral de la Habana, a virtud de requerimientos judiciales, a los fines de efectuar las vistas de los recursos contencioso-electorales establecidos contra las próximas pasadas elecciones.

Los Colegios a que antes nos referimos, son los siguientes:

Arroyo Naranjo número 3; Guadalupe números 1 y 4; Jesús del Monte n5mero 1; Cerro número 4; Arroyo Naranjo número 2; Santo Cristo número 1 y San Nicolás número 1. Estos fueron enviados al Juzgado de Primera Instancia del Centro.

Al Sur, correspondieron Guadalupe número 2 y Dragones número 1.

Al de Almendares: 3 y 5 de Peñalver; 1, 2, 3 y 4 del Príncipe; 1 y 2 de Santa Teresa; 1 y 2 de Vives; 2 y 5 de Luyanó; 1 y 3 de Arroyo Apolo; 1 y 3 de Atarés; 1 de Calvario; 2 de Casa Blanca; 4 de Ceiba; 2 y 4 del Vedado; 3 de Villanueva; 3 de Vives; 1 y 5 del Cerro; 1, 2 y 4 de Chávez; 4 de Manuel de la Cruz y 1 de Medina.

El Colegio número 1 del Barrio de Peñalver, también se encuentra en poder del Juzgado correspondiente, por recurso presentado por el Concejal y candidato señor Eduardo Cidre.

La Junta Municipal Electoral resolvió entregar a los Juzgados citados los paquetes de boletas ya escrutadas para que se proceda a revisarlas y rectificar los votos de los candidatos a concejales, señores Guillermo Tapia; Juan Firpo; Celedonio García; Manuel Buchó; Enrique Alfonso; Ramón Wiltz; José Guillén; Ramón Roig y de los doctores Marill y Tiant y también para conocer las boletas reclamadas por los recursos generales sobre nulidad de las elecciones municipales. Los paquetes de boletas estaban cerrados, lacrados y firmados de cada Presidente y Secretario de la Junta y por los miembros políticos de cada uno de los Partidos Municipales. Estos paquetes al ser entregados por la Junta a los Juzgados quedaron bajo la custodia y estricta responsabilidad de los Secretarios de los diversos Juzgados de Primera Instancia.

El Club "Gómez Arias", novel institución que preside nuestro compañero el Secretario de la Asociación de Reporters de la Habana señor Antonio D. Torra, se encuentra en estos momentos ocupado en la organización de la manifestación cívica que acompañará al doctor Miguel Mariano Gómez en la toma de posesión de la Alcaldía de la Habana.

Los elementos que integran el Directorio Central del Club y especialmente los señores Antonio D. Torra, Rogelio Franchi Alfaro, que desempeña la Secretaría, César Temes, que ocupa la Dirección Política, y los miembros señores Octavio Longa, Panchito Díaz, Arturo Villar, Juan D. Torra, Miguel Seriña; Oscar Ruano; Miguel Angel Falber y José Manuel Castillo, laboran incesantemente en la organización habiendo a estas horas tomado interesantes acuerdos en relación con la misma.

El "Club Gómez Arias" ha comenzado por declarar que para la realización de este acto no se efectuará colecta alguna ni se pedirán donativos. Serán invitadas las colectividades sociales, políticas y financieras, debiendo éstas concurrir al acto con sus propios recursos.

El Club, pues, concretará sus actividades a organizar la manifestación, señalar el orden, la ruta que ha de seguirse, dedicando especial atención a la colocación de las sociedades y elementos que concurran a la manifestación.

De un momento a otro quedarán instaladas en la Habana las oficinas del club "Gómez Arias", lo que será anunciado oportunamente para que a las mismas puedan concurrir cuantos deseen conectarse con el Club en relación con el grandioso homenaje que se ofrecerá al doctor Miguel Mariano Gómez.

Una nueva organización política se está fomentando en la actualidad en el populoso barrio de Cayo Hueso, entre liberales y amigos de todos los partidos del señor José L. Franco, valioso elemento de la política.

Dentro de breves días se celebrará una importante reunión convocada por los señores Bonis padre e hijo y personalidades salientes de dicha barriada, al objeto de dejar constituida la "Agrupación Política Amigos de José L. Franco", a quien esos elementos se proponen llevar a la Cámara baja, en virtud de sus muchos méritos contraídos y especialmente teniendo en cuenta sus magníficas dotes de político servicial, fiel y activo, uno de los poquísimos que dan la batalla por sus amigos electores.

También se proponen los amigos del señor Franco, lanzar las candidaturas de los señores Dr. Carlos Miguel de Céspedes y Dr. Viriato Gutiérrez para Senadores en los comicios de 1928; y asimismo laborar por el engrandecimiento y popularidad de la citada Agrupación.

Se nos ha asegurado que el activo y conocido político Arturo Bonis Jr., se propone constituir en todos los barrios de la capital una delegación del citado grupo con los mismos fines e ideales que el Comité Central o Directorio General.

La Sala de lo Civil y Contencioso-Administrativo de la Audiencia de la Habana ha dictado sentencia, declarando no haber lugar a la apelación que estableciera Manuel H. Valdés, contra el fallo del Juez de Primera Instancia de Marianao, que no accedió a anular las elecciones efectuadas en los Colegios Unico de Quinta y Perfecto Lacoste, del término municipal de Caimito de Guayabal.

Fué opositor en este recurso el señor Miguel Angel Castro Campo, representado por el doctor Joaquín Ochotorena.

Los simpatizadores de la candidatura a Representante a la Cámara del señor José Emilio Obregón, se constituirán en Comité político en la noche de hoy en la barriada de Jesús del Monte.

Escándalo

Escándalo

El vigilante 885, detuvo a Estela Fernández Díaz, de la Habana, de 24 años y vecina de Infanta y Cádiz, y a Carlos de la Paz Ramírez, de la Habana, de 24 años y vecino de Washington 26, a los que acusa de formar un gran escándalo en la vía pública.—La Fernández manifestó que el Paz la persigue constantemente y le hace proposiciones amorosas que ella no quiere aceptar.

NO APARECE EL INTOXICADO

En el primer centro de socorros fué asistido de una grave intoxicación un individuo que dijo nombrarse Antonio Fernández de 16 años vecino de San José 190 Al personarse en dicha casa la Policía comprobó que allí no residía Fernández.

ANUNCIOS ECONOMICOS

Sres. Suscriptores:
envíen su orden por telé ono.
No se molesten en venir.
De 8 a 11 a.m. y de 1 a 5 p.m.
Llame por los teléfonos
M-3378
M-4115

DESCARGANDO AYER UN FUSIL SE FUE UN TIRO CON TAN MALA SUERTE QUE ALCANZO A UN JOVEN, MATANDOLO

El suceso estímase casual toda vez que el individuo que descargaba el arma no podía ver al muchacho que caminaba por otro lugar de la casa.—Una bodega ha sido desvalijada

Falleció ayer mañana al ser colocado en la mesa de operaciones del centro de socorros de Arroyo Apolo, al ser reconocido por el doctor Solís, Benjamín Martínez Suárez español de 20 años de edad, dependiente de la bodega sita en Avenida de Acosta y Juan Bruno Zayas, de la propiedad de Ricardo López Fernández español, de 25 años de edad y vecino de la referida bodega.

Presentaba el occiso una herida de proyectil de grueso calibre orificio de entrada en el sexto espacio intercostal, sin orificio de salida.

Benjamín, como todos los días, ayer en las primeras horas de la mañana se dirigió a hacer la lista de los mandados para la bodega a sus parroquianos y entró en la casa Avellaneda 22 domicilio de Felipe Díaz García, chauffeur de uno de los camiones de este periódico y en el que reside también José Zaragoza Mederos, de Managua, de 36 años y que es chauffeur del camión número dos de este diario.

Zaragoza, se hallaba descargando una tercerola Winchester, que todas las noches quedaba cargada, para defensa de la casa, y que todas las mañanas a primeras hora descarga, para evitar accidentes. Al penetrar en el pasillo de la casa el dependiente Martínez Zaragoza palanqueaba por tercera vez la tercerola, escapándosele un tiro que hirió al infeliz dependiente en el pecho. Benjamín cayó al suelo herido y entonces se dieron cuenta Zaragoza, Felipe Díaz y Oscar Cabañas Valdés vecino de Cuba 130 empleado en la venta de periódicos de este Diario de lo ocurrido Conducido al centro de socorros de Arroyo Apolo falleció Benjamín.

Zaragoza fué detenido y declaró así como Díaz y Cabañas, que el hecho había ocurrido en la forma relatada, sin que Benjamín viera a Zaragoza ni mucho menos hablara con él debiéndose a un accidente fortuito al dispararse el arma, el hecho.

Zaragoza es un excelente obrero, que lleva varios años al servicio de esta casa y siempre cumplió con su deber con exceso estando muy considerado en toda la barriada en que reside por su comportamiento y hombría de bien Solamente la fatalidad le ha convertido en homicida El Juez de Instrucción de la Sección Cuarta dispuso su remisión al Vivac, ordenando a la Policía Judicial que investigue el hecho Seguros estamos de que su inocencia se hará patente y quedará en libertad.

El dueño de la bodega en que prestaba servicio el infortunado Benjamín dió cuenta al juzgado de que tenía en su poder $80 que le había dejado el occiso en depósito, más veinte importe de su sueldo.

El cadáver del joven Benjamín Martínez Suárez fué reclamado por el señor Evaristo López Fernández, hermano del dueño de la bodega donde trabajaba el infortunado dependiente, por carecer éste de familiares.

Habiendo accedido a la solicitud fué trasladado el cadáver, del Necrocomio y tendido en la Quinta "La Covadonga" de donde era socio el occiso y desde donde partirá el entierro a las 4 p. m. de hoy.

Por la mañana el señor Evaristo López presentará el cadáver en el Necrocomio para que le sea practicada la autopsia.

BODEGA DESVALIJADA

Al regresar ayer de madrugada a su domicilio 25 y 24, nuestro compañero el señor Santiago González Palacios, Repórter de nuestro colega "El Mundo", vió que la bodega situada al lado de su domicilio, en 25 y 26, de la propiedad de José Suárez López, español de 29 años, tenía la puerta abierta y que cinco individuos subían a un automóvil pintado de negro desapareciendo rapidamente Avisó nuestro compañero al dueño de la bodega, viendo éste que habían violentado el cierre metálico de una de las puertas y le habían sustraído 40 ruedas de cigarros; 20 cajas de tabacos; tres gruesas de fósforos y varias botellas, con un valor total lo sustraído de $100. Cerca de la cantina habían dejado los "cacos" varias cajas cargadas de botellas, para llevárselas sin duda, lo que no efectuaron al ver a González.

Avisada la policía, el vigilante 1048 D, González práctico investigaciones y poco después el automóvil en cuestión con los cinco individuos volvió por aquellos lugares tal vez a cargar las cajas que habían dejado en la bodega para completar la tarea de desvalijarla, fueron vistos por el vigilante 24 A. Martínez que les persiguió largo rato huyendo a toda velocidad del auto sus ocupantes. El auto tenía el número 14989 y lo ocupaban cuatro individuos además del chauffeur circulado el automóvil, fué perseguido por el vigilante 568 P. Bermúdez que le dió el alto en Bélgica y Merced no obedeciendo la señal de parada el chauffeur que más tarde fué vuelto a perseguir por el mismo vigilante al subir por Merced, huyendo también por Monte y Aguila Pudo detener después el referido vigilante al chauffeur del auto. Marcelino Barco Linares, de la Habana de 18 años vecino de Habana 170, que negó la acusación del vigilante. Este declaró que uno de los ocupantes del auto era Ramón Montero (a) Mongo, vecino de Aguiar 72.

Barcos fué remitido al Vivac.

ASALTO Y ROBO

Denunció a la policía Juan Gran de la Habana vecino de Benjumeda 14 letra A, que al dirigirse de madrugada a su domicilio en Benjumeda entre Belascoain y Nueva del Pilar a las cuatro y media, de un auto que se le aproximó al costado, saltaron dos mestizos que se le avalanzaron y sujetándole y tapándole la boca, le sustrajeron $5 en billetes y 15 en plata, huyendo una vez realizado el robo El automóvil está pintado de negro llevaba los faroles apagados y no tenía chapa.

OCUPAN EN PODER DE UN DETENIDO EN LA CARCEL UN CARGAMENTO DE DROGAS HEROICAS

El Jefe de la Cárcel señor Chapellí en comunicación remitida al Juez de Instrucción de la Sección Segunda, le da cuenta de que al registrar el brigada Juan García en la Cárcel al ciudadano americano Robert Hereford Milwee, detenido por estafa, le ocupó 45 blocks de morfina; una jeringuilla con cinco agujas hipodérmicas; y 17 pomitos de atropina; aparteina; glicerina; amorfina estricnina y nitroglicerina Fué procesado éste individuo por estafa con $500 de fianza, siguiéndosele causa por tenencia y expedición de drogas heróicas.

CAUSA POR PERJURIO

La Sala Primera de lo Criminal de la Audiencia de la Habana remitió al Juzgado de Instrucción de la Sección Segunda testimonio de lugares de la causa 113 del año 1924, seguida por robo contra Eusebio Gutiérrez Brito (a) Pato Macho por exigencia de dinero y robo a su tío Francisco García (a) Pancho Bermeja en finca Montero en Caraballo, para que se forme causa por perjurio contra Pancho Bermeja, su esposa Carmen Brito y su hijo José García Brito ya que en el juicio oral, declararon en forma absolutamente distinta a la en que declaración en el Juzgado de Instrucción.

En esa causa fué condenado Pato Macho seis años 10 meses y un día de reclusión.

ARROLLADO POR UN AUTO

En Infanta frente al número 17 el automóvil 526 que conducía Manuel López Cabañas de 27 años vecino de 13 número 77 arrolló a Juan Fernández español de 7 años vecino de Infanta 17 causándole contusiones en la cara y labios con pérdida de un incisivo. El chauffeur quedó en libertad por haber prestado fianza de $300.

ROMPIERON A PEDRADAS EL SOPORTE DE UN CAMBIA VIAS

Denunció el jefe de la Estación de Los Pinos señor Siro González Martínez que un grupo de mozalbetes rompieron apedradas el soporte de un cambia vías, pudiendo ocasionar con ello una desgracia.

FALLECIO UNA LESIONADA

En la casa de salud la Purísima Concepción falleció ayer a causa de las quemaduras graves que sufrió al explotar una botella con alcohol, la noche de anteayer, María Luisa Flaquet.

AL BAJAR DE UN POSTE SE HIRIO CON UN CLOVO

En Emergencias fué asistido ayer por el doctor Bolívar de una herida punzante en el lado izquierdo del pecho penetrante en la cavidad toráxica, José Ramírez Fuentes, de 16 años de edad vecino de Espada 7 altos, que en los terrenos del antiguo cementerio de Espada, al bajarse rapidamente de un poste en el que estaba subido se causó dicha herida con un clavo que tenía el poste.

TRATARON DE ROBAR EN UN HOTEL

En el Hotel Lincoln sito en Virtudes y Galiano anteanoche un negro penetró en la habitación número 302 que ocupa el ciudadano americano Mr. Alfred E. Morton, tratando de robar lo que no logró por despertar Morton. El ladrón huyó por la azotea colindante con el hotel, lugar por el que había subido.

ROBO

Denunciaron a la policía Félix Huete Hernández español de 26 años y José Millán de Cienfuegos de 34 años vecinos ambos de Consulado 62, que les sustrajeron prendas y dinero al primero por valor de $86 y al segundo por valor de $25.

CHEQUES EXTRAVIADOS

El señor Pedro Ruíz Otero de 37 años vecino de Zulueta 15 denunció en la Sección de Expertos, que cambió a un individuo de nacionalidad americana al que no conoce $80 de cuatro cheques de viaje a nombre de Geo L. White y recibió una carta de este diciéndole que no abonara cheques de esa clase pues se le había extraviado la libreta de cheques.

ACCIDENTES CASUALES

Al caerse en terrenos del antiguo Cementerio de Espada sufrió Isidro Betancourt y Sousa de 40 años vecino de Concordia y Marques González, la fractura del brazo izquierdo. Fué asistido en Emergencias por el doctor Valiente.

En la Covadonga fué asistido de la fractura del brazo derecho que sufrió dando cranque a un auto en la carretera de Guanajay Nicolás González Alonso español de 28 años vecino de Campanario 230.

José Alvarez Martínez español, de 18 años vecino de Ricla 19 sufrió la fractura del brazo derecho al caer en su domicilio. Asistido en la casa de salud Covadonga

SUPLANTAO UN NUMERO EN LAS DOS HOJAS

José María Prieto y Arroz español de 27 años dueño y vecino de la bodega sita en Monte 471, que Mercedes Pérez Sierra de Artemisa vecina de Zequeira 11, le dió para cambiar dos hojas del billete de Lotería número 13650, premiado con $100, que el abonó, pero al examinar los centesimos vió que tenían suplantado el último cero siendo el número de las hojas el 13655. Mercedes fué detenida señalándose fianza de $100 para gozar de libertad.

DENUNCIA

El señor Juan Fenollar Honar, vecino de 12 entra 4 y 5 en el Reparto Almendares, presentó en el Juzgado de Instrucción de la Sección Primera un escrito denunciando que había sido estafado en una cantidad respetable.

Expone en su denuncia, que compró condicionalmente el año 1922, el 19 de marzo, al doctor Ernesto Sarrá y Hernández, la manzana número 12 de la antigua estancia "Gibacoa", sita entre los barrios de Pueblo Nuevo, Peñalver y San Lázaro, y limitada por las calles de Salud, Jesús Peregrino, Hospital y Espada, en la cantidad de $141,089.25, entregando de contado $5.000.

Al enterarse el doctor Sarrá de que pensaba edificar varias casas en dicho lugar, le condonó, graciosamente, los intereses de ocho meses al ocho por ciento para ayudarle en su empresa, y él trató de conseguir dinero del "American Foreign Bank Corporation" y obtener licencia del Ayuntamiento para empezar las fabricaciones, pero se rompieron las negociaciones con el citado Banco, no pudiendo obtener el dinero.

En esa situación, pensó el denunciante que podría auxiliarle su protector y amigo hasta aquel momento doctor Antonio G. Pérez, vecino de 27 y N, y a él acudió contándole sus cuitas. El doctor Pérez, después de oirle, le dijo que podían hacer negocio; para ello que le traspasara el contrato con el doctor Sarrá, edificaban las casas y conforme fueran vendiéndose, partirían los beneficios, pero es el caso, según el denunciante, afirma que no le ha entregado nada y se ha apropiado de lo que en confianza y creyendo en su amistad le entregó, y ha vendido terrenos que le pertenecen y en los que habita, dejándolo en una situación precaria.

NI LE DA LOS MUEBLES NI EL DINERO

Denunció a la policía Emilia Delgado García de 27 años vecina de Cerro 472, que hace dos años entregó $75 a Heriberto Madrigal, carpintero vecino de Gervasio entre Virtudes y Animas para que le hiciera unos muebles y ni se los ha hecho ni le devuelve el dinero.

PROCESADOS

Fueron procesados ayer en los distintos juzgados de esta ciudad los siguientes individuos: Luis Sia y José Chang por expendedores de drogas heróicas, con $500 de fianza cada uno de éllos; Antonio Feijó González, por tentativa de robo, con $500 Antonio Pala Busquet y Manuel Pazos Marquez por Falsedad, con $500, Benigno Castro Mojen, por robo, con $400.

EL CUERPO CONSULAR

En la tarde del jueves celebró sesión ordinaria el Cuerpo Consular Extranjero Acreditado en la Habana, reuniéndose al efecto en los amplios salones de la Lonja del Comercio, cedidos galantemente por su Presidente.

Asistieron al acto, el señor Carlos Hinze, Decano del Cuerpo y Cónsul General de Dinamarca; Dr. Emilio Matheu, Secretario y Cónsul de El Salvador; Dr. Antonio M. Eligio de la Puente, Vicesecretario y Vicecónsul de Bolivia; señor Emile Roelandts, Cónsul de Bélgica; señor Francisco A. Barbero, Cónsul de Bolivia; señor Francisco Ricart, Cónsul General de la República Dominicana; Mr. Marmaduke H. C. Kelham, Cónsul de Gran Bretaña, señor Juan M. Cobo, Vicecónsul de Honduras; Conde del Rivero, Cónsul de Hungría; señor Silvio Sandino, Canciller de Hungría; señor Oscar Arnoldson, Cónsul General de Suecia; señor Guillermo Evertz, Cónsul General de Suecia; señor Guillermo Evertz, Cónsul de Finlandia, y el señor Rafael Egaña, Cónsul General de Nicaragua.

Fué aprobada el acta de la sesión anterior como también el estado de Caja.

Terminado los particulares de la orden del día se entró en asuntos generales, procediéndose a la lectura de un escrito del Dr. Gonzalo E. Aróstegui Cónsul de Venezuela, excusando su asitencia a la junta.

El señor Decano manifestó que interpretando el sentir de todos los miembros del Cuerpo Consular, proponía la celebración de un banquete como se ha hecho en años anteriores, en el que siempre reina la mayor compenetración entre los mismos asegurando más la estrecha unión que debe existir en el Cuerpo.

Esta proposición fué acogida con el mayor entusiasmo aprobándose por unanimidad, y nombrándose una Comisión integrada por los señores Conde del Rivero, Barbero y Matheu, para que ultimen todos los preparativos y designen el lugar, día y hora en que tendrá efecto.

También se acordó que se hiciera atenta invitación de honor a este banquete, al señor Subsecretario de Estado.

Quedó señalada para el próximo miércoles a las 4 de la tarde, reunirse los miembros del Cuerpo Consular en el Salón de la Presidencia del DIARIO DE LA MARINA, para tratar sobre todo lo relacionado con esta fiesta.

Y dentro del mayor entusiasmo terminó la sesión consular

Por encargo del señor Decano del Cuerpo, y en cumplimiento del acuerdo adoptado en la sesión ordinaria que se celebró en la tarde del día 27 del actual, tengo el honor de invitar a todos los miembros del Cuerpo Consular, para la reunión que se celebrará a las 4 y 30 p. m. del miércoles dos del entrante mes de Febrero, en el Salón de la Presidencia del DIARIO DE LA MARINA, Paseo de Martí y Ave. del Brasil, para tratar de todo lo relacionado con el acuerdo recaído en la referida sesión del día 27 del actual.

Rogándoles la más puntual asistencia, quedo a sus órdenes muy atentamente,

Conde del Rivero, Cónsul General Real de Hungría. Dr. E. Matheu, Secretario.

La Monjita

Vino añejo esterilizado (Semi-Dulce) Exquisito, de calidad y pureza. Especial para convalecientes. Para tomar con yemas

Importadores: Juan Méndez y Cía., Amargura 5, Habana.

CARTA ENVIADA POR M. SANGUILY A JORGE MAÑACH

El problema de la extranjerización de la tierra tratado por éste y una conferencia del Dr. Los Ríos

Vedado, Habana, enero 29 de 1927.

Sr. Dr. Jorge Mañach.

Ciudad.

Mi muy distinguido amigo:

Al leer ayer, como tengo por costumbre en el periódico "El País", la siempre interesante "Glosa" de usted, no pude menos de extrañarme ante los juicios que en élla se contenían, y, ciertamente, mientras más lo medito mayor es mi sorpresa.

Dice usted allí que "el problema de la extranjerización de la tierra es una vena abierta en el sueño embalsamado de nuestros optimismos, vena cuya herida **nadie se cuida de restañar**, porque la sangre nos fluye de élla mansa y voluptuosamente". Habla usted, también, de que nosotros, los cubanos, "sentimos viva nuestra llaga (entre otras causas), por "alguna palabra serena, honrada, advertidora", aludiendo singularmente al señor Fernando de los Ríos, reputado profesor español que se halla de paso en esta ciudad, el cual, según frases de usted, "cosechó los más clamorosos aplausos al apuntar de soslayo, hablando de México, ese problema capital de **nuestra propia tierra, de la tierra** que va dejando de ser nuestra". Y, agregaba usted, hablando del citado señor Ríos, "nos parecía que **oyéramos entonces la voz de Martí redivivo**", etc. poniendo usted en labios del Apóstol palabras de las que luego usted mismo dice que él precisamente no dijera; y por último, usted recomienda, seguramente sin pensar en la inutilidad de su buen deseo, que para honrar esa gran memoria que todos los cubanos tanto reverencian, cada año, en la conmemoración de su natalicio, deberían realizar "un acto de previsión política", proponiendo usted, para comenzar, "una ley que detuviera para siempre la enajenación definitiva de la tierra nuestra".

Debo decirle, mi querido amigo Mañach, que ese paso ya fué intentado, apenas iniciada la República, por mi padre, aunque sin éxito alguno, porque entonces los cubanos no lo ayudaron... Y para que este episodio fuese conocido, yo mismo lo estampé en "Algunos datos biográficos" de mi padre, en el libro "Nobles Memorias", página 45, primer tomo, de sus obras que publiqué en 1925 y con el que tuve el gusto de obsequiarlo a usted oportunamente.

Con seguridad que usted no leería esos ligeros apuntes, con lo cual hizo usted muy buena cosa en defensa de su paciencia y su buen gusto, aunque le privó, como se ve, de poseer un dato tan importante, desde el punto de vista de nuestra historia; pero de todos modos me complace ahora que por ciertas elevadas consideraciones de un distinguido extranjero, haya usted cavilado y se preocupara tanto de un viejo problema, desde luego tan interesante como doloroso, pero ya sin solución salvadora!

He creído necesario molestar su atención, aclarando estos extremos, para bien de la verdad y de nuestro pueblo un tanto olvidadizo, sobre todo en estos tiempos en que bien necesita de enseñanzas y estímulos nacionalistas.

Y ahora como siempre soy su amigo muy afectísimo y compañero,

Manuel Sanguily y Arizti.

S|c. Calle 27 entre Paseo y 2, Vedado, Habana.

SE EFECTUO AYER EL ENTIERRO DE ANICETO VALDIVIA

Numerosas han sido las ofrendas florales dedicadas al "C. Kostia" entre ellas la del señor Presidente

Una amplia representación social —reflejo leve del sentimiento de condolencia general por su deplorada muerte—acompañó ayer mañana los restos del Maestro Aniceto Valdivia, el admirado "Conde Kostia", al lugar de su reposo último.

Dato más elocuente del dolor producido por el fallecimiento del proteico escritor, fué la diversidad de elementos que integraron el cortejo fúnebre, testimoniando la arraigada devoción que su privilegiada pluma supo conquistar en tantos lustros de labor exquisita.

Entre otras representaciones académicas y corporativas, presidieron las de la Academia Nacional de Artes y Letras, a la que pertenecía "Conde Kostia"; del "Unión Club"; Asociación de la Prensa, y otras, con distinguidas personalidades del foro, las letras, etc., etc.

Numerosas coronas y ofrendas florales cubrieron el panteón familiar de los Valdivia, evidenciando la participación de nuestra sociedad en el duelo.

Recordamos las siguientes:

Valiosísima, digna de especial mención, la corona del Honorable Presidente de la República.

Hermosas coronas las de América Arias Vda. de Gómez; Andrés Perelló de Segurola; María Antonieta Quijano; Antonio de la Guardia y señora; un valiosísimo jarrón de mármol, adornado de lirios, dalias y rosas, de José Pennino y señora.

Una corona de lirios, dalias y rosas, de Adolfo Cabello; otra de dalias, gladiolos y rosas, de Charles Aguirre y señora y otra de rosas, azucenas, "baby ramblers" y gladiolos, de Blanquita y Alberto.

Una gran corona estilo Pureza, con la sencilla inscripción "De Concha", era la ofrenda de la atribulada viuda.

Una corona, de sus hijos Serafina y Oscar; otra de sus hijos Conchita y Humberto; otra de sus hijos Mariana y Alberto y otra de sus hijos Chea y Antonio.

Una cruz-sudario, valiosísima, estilo Reina Alejandra, de Cristina y Camilo Armand.

Más coronas:

De Patria y Fernándo Sánchez de Fuentes; de Alberto Armand y señora; de Vicente Santo Tomás y familia y de Pedro Malaret y familia.

Un cojín, de María Luisa y Víctor Avilés; una cruz, de Lydia y Herminia Rivera y otra de su ahijada Noemí Rivera.

Una corona, de Nanana y Arturo Sánchez de Fuentes.

Un cojín, de Armando Muller y familia.

Una corona, estilo Rey Humberto, de Enrique Fontanills; con las de María y Arturo Palomino; la de la viuda de Manuel Luciano Díaz; de Manolo Santo Tomás y señora; de Esperanza Iris y la de Eugenio y Adolfina Cantero, etc. etc.

Una corona, "A mi Valdivia, Concha"; una corona, "A Papá, Serafina y Oscar"; una corona, "A Papá, Conchita y Humberto"; una corona, "A Papá, Mariana y Alberto"; una corona "A Papá, Antonio y Chea"; una corona, "A Valdivia", Vicente Santo Tomás y Familia; una corona, "A don Aniceto", Pedro Malaret y familia; una cruz, "A Valdivia", María y Salvador; una cruz, "A Padrino", Noemí; una cruz, "A Valdivia", Herminia y Lydia Rivera; una cruz, "A Valdivia", Manuel Quintero y señora; una corona, General Gerardo Machado y Familia; un cojín, Familia Pasalodos; una corona, "Al Conde Kostia", Charles Aguirre y Señora; un cojín, Adolfo Obies y señora; una corona, "Don Aniceto", del restaurant Chong Wang; una corona, "A don Aniceto", de Arias y Areche; una corona, "A Valdivia", de señora América Arias viuda de Gómez; una corona, "Al Conde Kostia", Andrés de Segurola; una corona, de la señora Viuda de Gonzalo de Quesada; una corona, de Angelina y Aurora; un ramo, de Agustín Marñez; un cojín, "A Valdivia", de María Luisa y Víctor Avilés; un cojín, "A Valdivia", de Alexander McDonald; una corona, "Valdivia", Arturo y Manana; una corona, "A nuestro queridísimo Valdivia", Patria y Fernández; una corona, "A Valdivia", Marí ay Arturo Palomino; una corona, "A Don Aniceto", Pedro Malaret y familia; un cojín, Armando Muller y familia; una corona, "A Valdivia", Teresa y Manolo; una corona, Alberto Armand y Señora; una corona, "A Valdivia", General Herrera y Señora; una corona, "A Valdivia", Piedad y Guillermo; una corona, Ministro Plenipotenciario del Brasil; una corona, "A Valdivia", Viuda de Manuel Luciano Díaz; una corona de Manuelita Bravo; una corona de Rosalía Abreu; un cojín, María Eugenia de la Campa de Fuentes; una corona, "Valdivia", Manuelita; una corona, "A Valdivia", Viuda de Peláez e Hijos; una corona, "Al Conde', de Esperanza Iris; una corona de señora Viuda de Reguera y familia.

CONCURRENCIA AL ENTIERRO

Morales Coello, en representación del General Machado; Erasmo Regüeiferos; Ramón A. Catalá; José y Néstor Carbonell; Matías Duque; Antonio del Monte; doctor Antonio Sánchez de Fuentes; doctor Lorenzo Ponce de León; Felipe Ponce de León; Arturo Sánchez de Fuentes; Alberto Jardines; Susini de Armas; Adolfo Cabello; Manuel Mencía; Manuel Fernández; Panchito Campa; Ministros de Santo Domingo, Uruguay y Brasil; Víctor Avilés; Manolo Cores; capitán Soler; teniente Bargs; teniente Ortega; Alexander McDonald; David Masnata; José María Collantes; Vicente Santo Tomás; Manuel Peralta; Eugenio Cantero; Santiago Barraqué; teniente José Segredo; Silvio Santo Tomás; Alberto Reguera; Angel Codines; Antonio del Monte; Miguel Bretón; Valdés Camejo; José Cardelles; Leopoldo Cid; Manuel Rey; Francisco Rey; Leovigildo Acosta; Miguel Baguer y Lucilo de la Peña; Manuel G. Arias; Manuel Quintero; Ricardo Flores; doctor Eugenio Flores; teniente Florindo Fernández; Ignacio Ponce de León; Adolfo Obias; Ricardo Viurrum; Armando Muller; Salvador Alvarez; teniente Cubría; el doctor Miguel Mariano Gómez dos veces durante su gravedad (ausente); doctor Rafael Azcárate; Manuel Pruna Latté; Juan de Dios García Kohly; doctor Mario Montoro; Charles Hernández; John Hernández; José Pons.

UN EXPLORADOR HA SIDO HERIDO DE UN BALAZO, CASUALMENTE POR UN GUARDIA RURAL QUE ES INSTRUCTOR

En Guanabacoa han sido detenidos por la policía dos individuos acusados de haber asaltado y causado lesiones días pasados a un sirio.—Homenaje a Sánchez del Portal.—Noticias del interior

CAMAJUANI, enero 29. DIARIO, Habana. En este momento seis de la tarde llega el Secretario de la Guerra y Marina acompañado de su ayudante capitán Cancio Bello. Nutridas representaciones de la industria y comercio y sociedades han concurrido a la estación a darle la bienvenida.

Se hospedan en la elgante morada del Dr. Sánchez del Portal y vienen con el objeto de asistir al banquete que este pueblo y amigos de Santa Clara, Habana, Remedios y Caibarién ofrecen esta noche en honor del Dr. Sánchez del Portal.

APOLONIO Corresponsal.

CONMEMORACION ESCOLAR

GUANE, enero 29. DIARIO. Habana. Ayer entre repiques de campanas y gran animación popular, celebrose una parada escolar conmemorando el natalicio de Martí, con lectura de poesías, discursos y repartos de dulces. Por la noche tuvo lugar en el Unión Club una grandiosa velada literaria musical con el mismo objeto tomando parte los niños de nuestras escuelas y entidades de esta localidad, siendo muy concurrida y presidida por el inspector del distrito y autoridades del pueblo.

MONNIN. Corresponsal.

UN CURSILLO ESCOLAR

(Por Telégrafo)

GUANAJAY, enero 29. DIARIO. Habana. Presidido por el Dr. Valdés, Superintendente de Escuelas, inaugurose hoy una serie de cursillos organizados por la inspectora del distrito eseñorita Dra. Aguiar.

Con gran lucimiento diéronse clases práctica por la señorita Lucía Reyes sobre educación.

El propio Dr. García Valdés y la señorita Aguiar dieron las gracias a los asistentes, que fueron finamente obsequiados.

PEON. Corresponsal.

NUEVO COMITE REELECCIONISTA

C. DEL NORTE, enero 29. DIARIO. Habana. Hoy queda constituído el Comité Reeleccionista bajo la dirección de Pedro Corrales, Jefe del Ejecutivo Municipal en los doce barrios de que consta este término municipal.

SANCHEZ. Corresponsal.

HERIDO CASUAL UN EXPLORADOR

HOLGUIN, enero 29. DIARIO.—Habana. La lluvia restó lucimiento al programa de fiestas conmemorando el natalicio de Martí.

Anoche hubo una velada en el teatro Oriente pronunciando elocuentes discursos en honor del apóstol el Dr. Mario Muro Enrique Rodeiro, Dr. Wifredo Alba, tomó parte la Banda Municipal y distinguidas damas.

Ayer de manera casual fué herido por bala de revólver Urbano de la Rosa perteneciente al Cuerpo de Exploradores por el guardia rural Antonio Aquiles instructor del cuerpo.

Encuéntrase enfermo el Teniente del Ejército Nacional Francisco Lara, Director de las Escuelas de Reclutas establecida en el Cuartel Calixto García de esta ciudad.

Corresponsal.

DETENIDOS DOS LADRONES, ASALTANTES

GUANABACOA, Enero 29.—DIARIO DE LA MARINA, Habana.—El vigilante número 24, Juan M. Ledo, detuvo a Emeterio Hernández Fuentes y a Tomás de Armas Rivero, como autores del asalto, robo con lesiones al sirio José Masaut efectuado el jueves 27 al medio día en la calle General Roloff.

El Juzgado de Instrucción conoce del hecho.

Cortés.

DUELO SOCIAL

SAN CRISTOBAL, Enero 29.—DIARIO, Habana.—La bondadosa dama señora Petrona Vega de García, en quien aunábanse los prestigios todos y todas las virtudes, ha dejado de existir por las últimas horas de la noche en su domicilio de esta localidad, perteneciente a una de nuestras más antiguas y respetables familias.

Era la extinta madre y esposa ejemplar cuya vida inmaculada proporcionóle la devoción y el cariño justos de toda esta sociedad en la que con sus méritos preclaros enaltecía y honraba.

Cruento padecer habíale minado la salud, lenta y penosamente, siendo su enfermedad motivo de pesadumbre general y su muerte uno de los más hondos y justos duelos de este vecindario.

Paz a sus restos.

Reyes.

FARMACIA
LARRAZABAL
ABIERTA hoy y mañana,
DIA Y NOCHE
Muralla y Villegas A-3386.
1d 30

DROGUERIA
SARRÁ
LA MAYOR
SURTE A TODAS LAS FARMACIAS. ABIERTA TODOS LOS DIAS Y LOS MARTES TODA LA NOCHE.

FARMACIAS DE TURNO

DOMINGO

HABANA

Dirección	Teléfono
San Lázaro y San Francisco	U-2415
Consulado y Genios	A-4404
San Lázaro y Manrique	M-8783
Desagüe y Márquez González	U-3239
Ayesterán y Bruzón	U-1519
Pozos Dulces y Lugareño	U-1439
Monte entre Castillo y Fernandina	A-7609
Infanta esquina a Llinás	U-4398
Neptuno y Soledad	U-1693
Neptuno y Monserrate	A-7984
General Aguirre 36	A-5543
Obispo 30	A-2121
Muralla y Villegas	A-3386
Egido 57	A-1288
Monte 172	A-2991
Belascoaín 227	A-5089
Reina 141	A-3808
Habana 42	A-2890
Suárez 33	A-7818
Máximo Gómez 44	A-5994
San Miguel 90	M-1977
Gervasio 41	A-4240
Antón Recio 51	M-9274
Manrique 114	

VEDADO

Dirección	Teléfono
Calle 9, No. 177 esquina a I	F-1688
Calle Quinta No. 36 entre E y F	F-2010
Avenida de Wilson entre 10 y 12	F-1044
Calle 23 y C	F-1246

JESUS DEL MONTE Y VIVORA

Dirección	Teléfono
Santos Suárez y San Julio	I-4158
10 de Octubre y San Mariano	I-2027
Correa No. 2	I-2516
10 de Octubre 143	A-5936
Gertrudes 41 esquina a Tercera	I-6083
San Benigno y Zapote	I-5555
Avenida de Acosta y José Antonio Saco	I-2656
Avenida de Acosta y Concepción	X-1517
Concepción y San Anastasio	I-5190
San Mariano y Armas	I-7035
Martí Arnao	No tiene

CERRO

Dirección	Teléfono
Cerro y Lombillo	A-3255
Churruca 29	I-2650

LUYANO

Dirección	Teléfono
Luyanó No. 3, esquina a Toyo	I-1237
Teresa Blanco No. 6	No tiene
Fábrica y Santa Felicia	I-3648

A los Dueños de Farmacias

Rogamos a todos los señores dueños de Farmacias, cuya dirección, teléfono y día de turno no esté correcta, nos remitan inmediatamente la nota de las alteraciones que esta relación debe sufrir, o nos avisen por el A-5334.

M.E.C.D. 2016

QUEJAS DE SUSCRIPTORES
Departamento Central: Habana, M-8404.
Agencias: Cerro y Jesús del Monte I-1994
Marianao, Columbia, Almendares, Buen Retiro, Quemados y Pogolotti, FO-7090

DIARIO DE LA MARINA

ASSOCIATED PRESS
Esta Asociación es la única que posee el derecho de reproducir las noticias cablegráficas e información local que en este DIARIO se publiquen

AÑO XCV — LA HABANA, DOMINGO 30 DE ENERO DE 1927 — PAGINA DIECISIETE

EFECTOS DE LA ELECTRICIDAD EN LOS AJUSTICIADOS

Se va a investigar por medio del cardiógrafo si mueren de pronto o si la muerte sobreviene luego

UN CONDENADO EXTRAÑO

En Nueva York va a sufrir la última pena un condenado al que faltan ya cuatro sentidos

OSSINING, Estado de Nueva York enero 29.—(AP).—La autoridades de la prisión, de Sin Sing anunciaron hoy que, en bien de la ciencia, se ha permitido a los especialistas del Instituto Rockefeller que fotografíen los latidos del corazón de los hombres que mueren en la silla eléctrica. El propósito de los experimentos es obtener datos acerca de los efectos de la electricidad sobre el corazón.

El alcaide Lawes ha dispuesto que el doctor Charles C. Sweet, quien tiene a su cargo la enfermería de la prisión, auxilie a los especialistas en sus experimentos. Paul Hilton y Anthony Parett dos crimnales que van a ser ejecutados el 17 de febrero, probablemente serán los primeros objetos de estudio, aunque todavía no se ha dicho nada en definitiva.

Los planes del experimento no están completos, ya que los latidos del corazón tienen que ser registrados por un instrumento llamado cardiógrafo el que registra y fotografía al mismo tiempo. El aparato tiene que ser aplicado a una mano y una pierna del condenado a morir en la silla eléctrica, por una ampliación, en forma de hilo, conectada con el cardiógrafo, en sí, situado a cierta distancia.

C. F. Hindle, de Ossning e inventor del cardiógrafo, expresa dudas de que el experimento tenga buen resultado, pues dice que en el momento en que se tome las fotografías del corazón el cuerpo del individuo se llenará de corriente eléctrica, la que pueda pasar por los hilos al aparato.

El objeto de la prueba es aclarar si la electricidad mata o deja al individuo inconciente, viniendo más tarde la muerte. Se espera que los experimentos sean una respuesta a los médicos que han asegurado que pueden resucitar a un individuo electrocutado, con auxilios oportunos después de la electrocución.

UN CONDENADO A MUERTE QUE CARECE DE CUATRO SENTIDOS

OSSINING, Nueva York, enero 29 —(UP).—El día 27 del mes de Marzo perecerá en la silla eléctrica un condenado a muerte que ya ha perdido la vista, el oído el olfato y el gusto.

Se trata de Harry Cowan, un joven de Brooklyn que asesinó a Miss Edith Burton de la que se encontraba enamorado. Después de dispararle un tiro que le arrebató la vida, volvió contra sí el revólver disparándoselo en pleno cerebro, sin lograr arrancarse la existencia. Los efectos que le produjo la bala fueron los indicados en el primer párrafo de este cable y no han sido conocidos del público hasta hoy, en que los funcionarios de la penitenciaría los dijeron pues se fueron desarrollando poco a poco durante su encierro en la cárcel.

FRANCIA REEMBOLSARA UN EMPRESTITO HOLANDES

AMSTERDAM, Enero 29. (.R.)—Anúnciase que Francia reembolsará el día primero de Febrero el empréstito holandés de 25 millones de florines, que vence en Julio de 1929.

HOTEL
ALAMAC
Broadway esquina a calle 71, Nueva York.
EL HOTEL PREDILECTO DE LOS CUBANOS Y DE LOS HISPANOS EN GENERAL
Por qué?
Porque...
Se atiende a todos a la española, y se les habla en español.
Es modernísimo, elegante, económico, a prueba de fuego, y está en el corazó de Nueva York, cerca de todas partes.
Su "chic hispano" es insuperable e inconfundible.
La fama de sus salones y restaurants es única. ¿Quién no oyó hablar de su gran salón "Elizabeth", su "Salón Japonés", sus restaurants "Azul" y "Medioeval" y sobre todo, el "Congo Room" con su estupenda terraza sobre el piso 20, que domina Nueva York?
¿Y quién no se deleitó con la magnífica Orquesta del Alamac, intérprete de nuestros clásicos danzones?
Los precios del Alamac, al alcance de todos, son los siguientes:
Cuarto sencillo para 1, $4.50. Para dos personas. . . 6.00.
Cuarto doble, para 1 o 2, $8.00. Por mes 180.00.
TODOS CON BAÑO Y DUCHA
Departamento de sala, un cuarto, y baño y ducha, desde $225 al mes
Hay también departamentos con 3 o 4 alcobas, además de la sala y con 3 baños, a precios de verano.
Cocina moderna y criolla bajo la experta dirección de un excelente cocinero español.
Intérpretes y sirvientes de habla española.
Atención especial a la clientela hispana bajo la directa supervisión del señor
ANTONIO AGUERO
Gerente Hispano
MARRY LAZ OWNERSHIP MANAGEMENT

VARIOS RIOS DESBORDADOS OCASIONAN PERDIDAS EN NORTEAMERICA

CAIRO, Illinois, enero 29. (U. .)—La crecida de las aguas amenaza tres Estados de las regiones limítrofes con esta localidad, pertenecientes a la región del Centro y del Suroeste.

Los ríos Ohio y Little Red y Blanco de Arkansas se han desbordado y sus corrientes comienzan a salirse de su cauce en la Indiana Meridional, en el Sur de Illinois y en Arkansas.

En otro lugar, Chawneetown, en Illinois, por donde cruza el río Ohio, se teme que las aguas se desborden, pues han alcanzado cuarenta y cinco pies. Sin embargo, los peritos aseguran que las aguas pueden llegar a cincuenta y cuatro pies sin que se produzca rotura en el dique.

El Estado más amenazado es Arkansas y las autoridades han enviado doscientas tiendas a los individuos que se han visto obligados a abandonar sus hogares temerosos de la inundación.

NIEGA SACASA QUE MEJICO MEDIASE

Dice que nunca, ni directa ni indirectamente ha recibido indicación ni consejo alguno

CONTRA LOS BUQUES PIRATAS

Se anuncia la suspensión de los efectos de la ley petrolera de Méjico contra una compañía

WASHINGTON, enero 29. (A. P.) Informes de Ciudad México dicen que un juez de distrito de Veracruz ha suspendido los efectos de la nueva ley del petróleo contra la Transcontinental Oil Company, dejando en suspenso aquéllas mientras se deetrmina la constitucionalidad de la ley. La noticia ha llamado la atención de los círculos oficiales de Washington, aunque el secretario de Estado Kellogg no tiene informes oficiales sobre el asunto.

Obviamente, la citada suspnesión de los efectos de la discutida ley petrolera contra las compañías norteamericanas, significaría la suspensión de la controversia entre México y los Estados Unidos, ya que todo estaría pendiente del fallo del tribunal referido.

NUEVOS CURSOS EN LAS ESCUELAS INDUSTRIALES MEXICANAS

CIUDAD MEXICO, enero 29. (S. R.)—Por disposición de la Secretaría de Educación Pública acaban de introducirse importantes reformas en el plan de estudio de las Escuelas Industriales. Se instituye un curso de perforadores de pozos de petróleo, que tan valiosos servicios prestan en México, y otro de operadores comerciales de radiotelegrafía.

Por otra parte, los maestros de escuela de la nación organizan un banquete en honor del doctor Puig Causaranc, Secretario de Educación, como aplauso a su brillante actuación oficial y su labor en defensa del magisterio.

CIUDAD MEXICO, enero 29. (S. R.)—El cañonero "Yaqui" ha salido en persecución de los buques piratas extranjeros que están haciendo calas y cometiendo otras infracciones de la Ley de Pesca en las islas del Golfo de California, y lleva órdenes terminantes para apresarlos o haceries abandonar aquellas regiones.

DESMIENTE SACASA HABER RECIBIDO INSTRUCCIONES DEL GOBIERNO MEXICANO

PUERTO CABEZAS, Nicaragua, enero 29. (A. P.)—El doctor Juan Bautista Sacasa, jefe del Gobierno liberal en armas, fué informado hoy de la declaración hecha en el Senado de Washington por el senador Bingham de que el Departamento de Estado Norteamericano tiene en su poder copia del mensaje oficial del Gobierno mexicano instruyendo a los delegados de Sacasa acerca de su actuación en la conferencia de paz de Corinto. Contestando a eso, el doctor Sacasa dijo:

"Nunca, ni directa ni indirectamente, he recibido indicaciones o instrucciones de ninguna clase del Gobierno mexicano. Por esta razón, si el Secretario Kellogg posee, como dice el senador Bingham, un mensaje de esa clase, estoy seguro que es una falsificación y ciertamente parte de la campaña intensiva de mentiras y falsedades que apoya la causa indefendible de Díaz, para levantar al Gobierno y al pueblo de los Estados Unidos contra la cruzada nicaragüense por la defensa de la libertad y de la Constitución patrias."

UNA OFRENDA FLORAL AL GENERAL ALFONSO

El lunes se cumple el segundo aniversario de la muerte del general Manuel Alfonso. Con tal motivo en el Cementerio de Colón se rendirá por la Columna de Defensa Nacional, un homenaje a la memoria del patriota.

Sobre su tumba se depositarán fragantes flores testimonio de recuerdo y veneración al soldado de la Patria, y harán uso de la palabra los señores Saturnino Escoto Carrión y comandante Miguel Coyula.

La mencionada institución invita a dicho acto que está señalado para las cuatro de la tarde, al pueblo de la Habana y especialmente a las Asociaciones patrióticas y culturales.

EL VUELO MEJICO-HABANA SE INTENTARA EN FEBRERO

CIUDAD MEXICO, enero 29. (S. R.)—La próxima semana llegará a esta capital el magnífico hidroplano encargado expresamente a los mejores talleres constructores de Alemania para el proyectado vúelo que hará el piloto mexicano Pablo L. Sider desde aquí a la Habana. Se tiene intentado efectuar el vuelo en la segunda quincena de febrero.

FURIOSO TEMPORAL CAUSA 20 MUERTOS EN LA G. BRETAÑA

A causa del mal tiempo reinante han quedado interrumpidas en el país 157 líneas telefónicas

PREDICEN OTRO TEMPORAL

El marasmo industrial atribuido a la extrema rigidez que los bancos de Inglaterra emplean

LONDRES, enero 29.—(AP).—El número de desgracias causadas por la recia tormenta de viento y lluvia que barrió toda Inglaterra, desde el extremo Sur hasta la punta más septentrinal de Escocia durante los días de ayer y hoy, era esta noche de veinte, calculándose al mismo tiempo en trescientos los heridos por los materiales arrastrados por la tempestad.

Diecinueve de las víctimas lo han sido en Escocia, y una en Armagh, Irlanda. Esta última lo fué por el desplome de un techo.

Durante todo el día de hoy se supo de nueve daños, revelando los despachos recibidos de las más remotas poblaciones la enorme extensión de los perjuicios sufridos.

A primera hora de la mañana de hoy Londres fué visitado por una tormenta de invierno, sin precedentes en muchos años. Cientos de aparatos de radio, chimeneas, techos cercas y árboles quedaron arrancados de cuajo y arrebatadas por el viento. Varias personas resultaron heridas por los anuncios que cayeron y los ladrillos y fragmentos de paredes que volaban en todas direcciones.

Ciento cincuenta líaaas telefónicas de larga distancia, en Inglaterra, y siete de las dieciocho que comunican con París, quedaron inutilizadas. Mientras llovía torrencialmente, Londres, Escocia y la parte Norte de Inglaterra sufrían los efectos de un "blizzard" violentísimo, que hacía casi imposible la labor fatigosa de despejar las calles de escombros y materiales diversos.

Las tripulaciones de remeros de las Universidades de Oxford y Cambridge pretendieron hacer sus prácticas en el río Támesis cuando arreciaba la tempestad, pero tuvieron queda abandonar el empeño, por lo difícil que resultaba.

Lo peor de la tormenta invernal había pasado esta noche, pero los meteorólogos predicen que la prespectiva de otra depresión que se esta formando en el Atlántico puede causar nuevas tempestades.

La mar gruesa batió duramente a los barcos en toda la línea de costas.

Las salidas del "Aurania", de la Cunard Line para New York y del "Ceremir" de la "White Star", para Australia, estuvieron suspendidas por varias horas, ya que fué imposible que tomasen abordo sus pasajeros.

En la parte occidental de Inglaterra numerosos ríos señalan crecidas.

Y fué un detalle interesante que a pesar de las dificultades la trasmisión telefónica trasatlántica entre Londres y Nueva York resultó excelente.

VUELAN LOS AEROPLANOS BRITANICOS EN MEDIO DEL FURIOSO TEMPORAL

LONDRES, enero 29.—(BWS).—A pesar de la violencia de la tempestad de ayer, todos los aviones de la Imperial Airway Company rindieron sus viajes a través del Canal Inglés sin novedad Un piloto que volaba desde Colonia a Londres dice que la velocidad del viento era de más de 160 kilómetros por hora, y que vió desde la altura a varios buques luchando con el temporal. Noticias de la región Norte de la Gran Bretaña dicen que la tormenta ha amainado mucho, cayendo ahora en cambio fuertes nevadas.

PERIODISTA BRITANICO FALLECIDO

LONDRES, enero 29.—(SR).—Sir William Madge, que fué propietario y director de los periódicos "El Pueblo" y "El Globo", falleció hoy en Putney, a los ochenta y dos años de edad. Hacia tiempo estaba alejado del periodismo.

NORTE AMERICA JUZGADA POR UN INGLES

LONDRES enero 29.—(SR).— El Capitán Víctor Cazalet, miembro del Parlamento Británico, que ha idó a Norte América al frente de un equipo de squash con raquetas, envía una correspondencia cablegráfica exponiendo sus impresiones sobre las distintas ciudades que ha visitado.

En Nueva York la cuestión se reduce según dice a la cantidad de dinero de que se dispone; en Filadelfia, a demostrar quién es el visitante y en muchos casos quién fué el abuelo; en Washington, a conocer de qué lado caen sus simpatías políticas; en Boston únicamente desean conocer bajo el criterio especial de distinción social allí imperante si el que llega desciende de alguna de las antiguas familias bostonianas; y en la avenida que conduce a la Universidad de Harvard la actualidad consiste en conocer perfectamente el deporte de squash con raqueta, superando a los miles de estudiantes que lo practican diariamente.

LA RIGIDEZ DE LOS BANCOS BRITANICOS

LONDRES, enero 29.—(SR).— El ex-Ministro Reginaldo Mc Kenna, ahora presidente de la importante entidad Midland Bank dice que los bancos ingleses son responsables del gran número de desocupados y del marasmo industrial existente, debido a la rigidez del sistema que emplean con el comercio.

CRISIS POLITICA EN ATENAS

ATENAS, Enero 29. (S. R.)—Ha terminado la crisis política, habiéndose ordenado al General Manetas, jefe del primer cuerpo del Ejército griego, se ponga a la disposición del Ministerio de la Guerra, quien después de tarnscurridos treinta días señalará quién deba sustituirle o le reinstalará en el puesto. El general Manetas se mostró en rebeldía contra el Gobierno amenazando con pronunciarse y creando una situación difícil al Gabinete.

HACE ESTRAGOS LA GRIPPE EN BELGICA Y EN FINLANDIA

GINEBRA, enero 29. (AP)— La epidemia de influencia está asumiendo en Bélgica un aspecto grave, siendo el número de defunciones por la enfermedad un veinte por ciento más que lo que suele ser en esta época del año. Muchos casos se presentan por rápidas complicaciones, ocurriendo la muerte a las cuarenta y ocho horas.

Por otra parte, de Helsingfors, Finlandia, dan cuenta que la citada epidemia, que se ha presentado en el país, ofrece ya proporciones alarmantes en Finlandia. Ha habido muchas defunciones, especialmente entre el ejército, donde la enfermedad hace estragos.

POR EL GOBIERNO DE WASHINGTON SE ENVIAN A CHINA TRES DE SUS BARCOS DE GUERRA MAS RAPIDOS Y MODERNOS

En Londres se ha tributado un cariñoso recibimiento a los soldados de la Guardia Real que ha salido con dirección a China.—Este regimiento es el más antiguo de Inglaterra

INGLATERRA SE ACERCARA A CHINA LA MITAD DEL CAMINO

Cree Kellogg que de la actual confusión china habrá de surgir un convenio entre las facciones rivales respecto a la concertación de tratados con las potencias y está dispuesto a tratar con ellas

LONDRES, enero 29. (AP) Londres presentaba hoy la apariencia de los días de la guerra mundial, cuando el segundo batallón del famoso regimiento de Coldstream Guards, el más antiguo del ejército inglés y del cual el Rey es coronel-jefe, marchó por las calles principales, ovacionado por millares de personas, desde sus cuarteles de Welington hacia la Estación de Waterloo, para embarcar hacia China.

Como en los días de la Gran Guerra, las esposas, las novias, los padres y las madres de los soldados, siguieron la marcha del batallón, mientras la banda tocaba los compases alegres y marciales de "Tipperary", "Shanghai" y "La joven que se quedó sola". Hubo dos o tres incidentes al distribuir algunos audaces comunistas entre las gentes hojas tituladas "Contra la Guerra", pero los parientes de los soldados y el gran público apenas hicieron caso de los radicales.

En varios lugares de Inglaterra están embarcándose a toda prisa hacia China varias unidades más. El Ministerio de la Guerra, por primera vez desde el conflicto mundial, ha informado al público la forma en que debe dirigir las cartas y paquetes que se envíe a las fuerzas de defensa de Shanghai.

EL GOBIERNO DE WASHINGTON MANDA A CHINA TRES DE SUS CRUCEROS MAS RAPIDOS Y MODERNOS

WASHINGTON, enero 29. (AP)—A pesar del criterio del Secretario Kellogg de que existen perspectivas muy razonables de próximas negociaciones de nuevos tratados con China, hoy fueron enviados a Honolulú, Islas Hawaii, tres buques de guerra norte-americanos, para esperar allí los acontecimientos y las órdenes.

Los tres buques estarán a la disposición de las autoridades en el caso de que ocurran desórdenes graves en Shanghai, y podrán partir inmediatamente para completar la escuadra que ya está en aguas chinas, para trasladar infantería de Marina desde Filipinas o para recibir a bordo los ciudadanos norte-americanos en el caso de que se haga necesaria la evacuación del establecimiento internacional en aquella ciudad china. Cada uno de los barcos puede desembarcar ciento cincuenta hombres de su propia tripulación en caso de urgencia.

Los navíos enviados son los cruceros ligeros "Cincinnati", "Marblehead" y "Richmond", todos del tipo más moderno, de siete mil quinientas toneladas de desplazamiento, mucha velocidad y un largo radio de acción. Sus máquinas queman petróleo. Los dos primeros están actualmente en Balboa, a las órdenes del contralmirante Julian Latimer, jefe de las fuerzas navales de los Estados Unidos en aguas nicaragüenses. El "Richmond" está en Guantánamo, Cuba, asignado a la flota exploradora del Atlántico.

Los tres cruceros se reunirán en Honolulú bajo la insignia del contralmirante John R. Y. Blakely, que la izará en el "Cincinnati". Allí esperarán las órdenes de Washington.

INGLATERRA SE ACERCARA A CHINA HASTA LA MITAD DEL CAMINO

LONDRES, enero 29. (AP)— Sir Auster Chamberlain quiere dejar bien establecidas las relaciones con China lo menos para cien años. Así lo ha manifestado el ministro de Estado inglés en un discurso notable por lo mesurado, que pronunció esta noche en Birminghaм, describiendo la política británica hacia China y las proposiciones hechas en Han-Kow y Pekin para salir al encuentro de China "hasta la mitad del camino", según su frase textual.

El Ministro de Estado maniobró cuidadosamente entre las aspiraciones rivales de las Chinas del Norte y del Sur para ganar el apoyo de Inglaterra y el reconocimiento de ésta, declarando que el Imperio Británico desea ser absolutamente imparcial hasta que aquel pueblo resuelva por sí mismo el problema doméstico de sus poderes.

Se cree que el discurso de Chamberlain servirá para acabar con varios informes circulantes sobre la política y las intenciones de Inglaterra. Fuera de lo que dijo hoy por la noche el Ministro, nada nuevo ha llegado a conocimiento del público, en lo referente a la situación china. No hay confirmación de la noticia de que el ejército cantonés se esta retirando de la provincia de Che-Kiang, pero el hecho es interesante por las recientes sugestiones de hacer de Shanghai una zona neutral, a fin de evitar conflictos con las potencias mientras se desenvuelven las negociaciones.

Un despacho de Pekin dice que el general Chang-Tso-Ling se queja de

Continúa en la página OCHO

DICE COOLIDGE QUE LOS E. U. SON ABOGADOS DE PAZ

Antes de reducir los impuestos quiere estudiar la capacidad productora de la ley de ingresos

REDUCCION DE LA DEUDA

Existe la perspectiva de que durante el año se retiren mil millones de deuda pública nacional

WASHINGTON, enero 29. (AP.)—El Presidente Coolidge hizo saber esta noche dos cosas: la seguridad de que los Estados Unidos tendrán la preparación militar adecuada, y el hecho de q. no se tolerarán gestos o actos militaristas que tiendan a llevar a una competencia mundial de armamentos.

Hablando en la reunión semi-anual de negocios del Gobierno, el presidente también hizo saber la próspera situación en que se encuentra la hacienda norte-americana, pero nuevamente aplazó la cuestión de reducir los impuestos, alegando que se necesita hacer antes un estudio de la capacidad productora de la nueva ley de ingresos fiscales.

Mr. Coolidge no hizo referencia directa a la controversia que ha habido en el Congreso para romper su resistencia a construir tres cruceros exploradores nuevos, con destino a la flota de guerra, ni a la proposición de aumentar los presupuestos anuales del ejército norte-americano; pero aprovechó la ocasión para recordar al Congreso que "la cuestión de la defensa nacional tiene siempre muy importante lugar en las recomendaciones al Congreso al hacerse el Mensaje de Presupuestos".

"Lo que necesitamos, todo lo que necesitamos para la protección nacional, es una preparación adecuada,—dijo el Presidente—Soy partidario de la preparación adecuada. Y como comandante en jefe del ejército y de la armada de los Estados Unidos, el jefe del Poder Ejecutivo tiene una responsabilidad muy destacada en esta fase de nuestras actividades pre-bélicas.

"Como nación, somos abogados de la paz. No sólo debemos abstenernos de cualquier acto que pudiera ser interpretado como una provocación a la competencia de armamentos, sino que debemos dedicar todos nuestros esfuerzos a eliminar para siempre esa competencia. No podemos divorciar, ni lo haremos, nuestros intereses de los intereses de las demás naciones, en este asunto. Seguramente, que los mejores intereses de todos están en encauzar hacia los canales del bienestar público el dinero que de otra manera se emplearía con resultados contraproducentes."

Manifestó que el Gobierno ha reducido la deuda pública de los Estados Unidos a menos de 19.000 millones de pesos, y que tiene un adelanto de más de dos mil millones en el programa nacional de amortizaciones y declaró que la nación norteamericana es la que se encuentra en mejor situación financiera entre todas las grandes potencias del mundo.

"Pero los Estados Unidos deben de abstenerse de todo gesto que pueda interpretarse como militarista, agregó Mr. Coolidge. Hay en esta nación personas que abogan por una política que nos colocaría en situación de país militarista. Hay otras que se enganan á sí mismas en la creencia de una seguridad absoluta y predican una doctrina de pacifismo extremado. Tanto unas como otras son péligrosas para nuestra paz y nuestra prosperidad.

Coolidge elogió al Congreso norteamericano por el apoyo que ha dado a sus principios sobre los presupuestos, prometiendo que este año habrá un supéravit importante, y concluyó manifestando que todo hace esperar que el próximo lo haya más importante todavía.

SE RETIRARAN MIL MILLONES DE PESOS DE LA DEUDA NORTEAMERICANA DURANTE EL AÑO ACTUAL

WASHINGTON, Enero 29. (AP.)—El general Lord, director del Bureau de Presupuestos, declaró esta noche en la reunión semi-anual de negocios del Gobierno, que existe la perspectiva de que durante el año fiscal corriente se retiren mil millones de pesos de la deuda pública nacional.

El general Lord reiteró que el supéravit inicial para este año es de 383 millones 79.095 pesos, siendo el margen del entrante, al parecer de 200 millones 703.863 dólares. El director de Presupuestos no quiso discutir la reducción de los impuestos.

MOVIMIENTO MARITIMO

NUEVA YORK, Enero 29.—Llegó el Venezuela, de la Habana. Salieron el Pastores, para la Habana; el Laconia, para la Habana; el Orizaba, para la Habana; el San Blas, pra Santiago.

ALEMANIA MANTENDRA LA ENSEÑANZA RELIGIOSA EN LAS ESCUELAS

BERLIN, enero 29. (S. R.)—Con motivo de la formación del nuveo Gabinete ocurrirán próximamente cambios en las esferas diplomáticas. El actual consejero de la Embajada alemana en París, Herr Retz, reemplazará a Koepe como director ministerial en el Wilhemstrasse, yendo éste al extranjero como cónsul general. Von Haniel cesará como ministro de Munich ante el Gobierno y le sustituirá Von Wachendorff.

Parte de la prensa hace referencia a la influencia obtenida por el clero romano en la constitución del actual Gabinete, debiéndose el éxito a los trabajos realizados por el nuncio papal en Alemania, Monseñor Pacelli. Bajo el Concordato que se ratificará muy en breve, continuará siendo religiosa la enseñanza en las escuelas públicas.

SIGUE EL VUELO PAN-AMERICANO

Los aviadores norteamericanos han llegado ayer a Buenaventura en la república de Colombia

UN AVION CON AVERIAS

Y como ninguno puede volar solo, por orden superior regresó con él averiado otro de los servibles

PANAMA, enero 29 (AP)—Los cinco aeroplanos de los Estados Unidos que están haciendo el vuelo pan-americano, en redor de las Américas del Centro y del Sur, salieron hoy de Colón, poco antes de las diez de la mañana, en dirección a Buenaventura, Colombia.

Los aeroplanos pasaron por encima de Ciudad Panamá a las diez y media, volando en buenas condiciones, al parecer.

La etapa de hoy marca el principio de la segunda división del gran vuelo, habiendo terminado la primera con la llegada de los aparatos a France Field, donde estuvieron varios días.

Esta segunda sección del vuelo llevará a los aviadores, de Buenaventura, a lo largo de la costa peruana, hasta Valdivia, en Chile, una distancia de 7,300 kilómetros. Las etapas son a Buenaventura y Tumaco, en Colombia; a Paita, Tumbez, Trujillo, Lima, Lemas y Mallendo, en Perú; a Tocopilla, Taltal, Coquimbo Santiago, Talcahuano y Valdivia, en Chile.

REGRESA A PANAMA UN AEROPLANO CON AVERIAS

PANAMA, enero 29 (AP)—Los aeroplanos "St. Louis" y "Detroit" regresaron hoy poco después del mediodía a France Field, después de haber salido en dirección a Buenaventura, Colombia.

Los cinco aeroplanos habían remontado el vuelo a las diez de la mañana, pero una hora después le ocurrió una avería al "St. Louis" en el tren de aterrizaje, cuando estaban cerca de Chepo. El piloto decidió no correr el riesgo de un accidente grave y retornar, para reparar la avería. El "St. Louis" volvió acompañado del "Detroit", pues el comandante Dargue, jefe del vuelo, ha ordenado que ninguno de los aparatos vuele solo.

Se espera que el "St. Louis" esté completamente reparado mañana por la tarde, y salga entonces de nuevo hacia Buenaventura, en Colombia.

TROPIEZAN LOS AVIADORES CON UNA NUBE DE MILLONES DE PAJAROS

BUENAVENTURA, Colombia, Enero 29. (UP.)—Los aeroplanos "San Francisco" y "San Antonio" que se encuentran realizando el vuelo pan-americano, acaban de llegar a esta localidad, después de un vuelo de 650 kilómetros, desde Balboa.

El comandante Dargue, jefe de la cuadrilla, informa que entre el Cabo Marzo y el Cabo Corriente, por sobre el litoral pantanoso de Panamá, tropezaron con una nube de pájaros compuesta de varios millones, siendo necesario disminuir la velocidad a que iban para evitar una ruptura en las hélices al tropezar con aquélla.

REGRESARON A BUFFALO LOS 12 AEROPLANOS QUE FUERON A CANADA

BUFFALO, Enero 29. (UP.)—Esta tarde han llegado doce aeroplanos del ejército norteamericano que regresaron de su vuelo al Canadá. La escuadrilla hizo varias evoluciones sobre la ciudad antes de aterrizar. Saldrán de aquí en dirección a su punto de partida, Selfridge Field, mañana por la mañana.

PATRULLAN LOS BUQUES NORTE AMERICANOS EN NICARAGUA

CORINTO, Nicaragua, Enero 29.—(U. P.)—Los buques de guerra de los Estados Unidos que se encuentran surtos en estas aguas han estado vigilando el litoral Pacífico entre San Juan del Sur y Fonseca.

El transporte norteamericano "Argonne" ha llegado hoy aquí con 400 hombres de infantería de marina. Se cree que serán enviados al interior el lunes.

TEMBLORES DE TIERRA EN LOS ANGELES

LOS ANGELES, Enerd 29. (U. P.)—Esta ciudad experimentó hoy dos temblores de tierra que la conmovieron extraoridnariamente, sobre todo el último que hizo caer los cuadros de las paredes en muchísimos edificios, algunos de los cuales han resultado con los muros agrietados.

Parece que el fenómeno fué puramente local, porque ni en Santa Bárbara, ni en San Luis Obispo, San Pedro, Santa Ana, Long Beach y Glendale se sintió el movimiento.

BOSTON, Enero 29.—Llegó el Macabí, de Banes. Salió el Mayarí, para Preston.

REACCIONARIOS SUPRIMIDOS DEL GABINETE ALEMAN

Son los designados para ministro de Justicia y del Interior, los señores Graeff y Hergt, respectivamente

INTRANSIGENCIA DE AMBOS

La esposa del ex-kaiser Guillermo de Alemania, quiere volver a vivir al palacio de los Tilos, en Berlín

BERLIN, Enero 29. (AP.)—El Presidente Hindenburg ha confirmado el Gabinete de coalición hecho por el canciller Marx, con excepción del Ministro de Justicia, de filiación nacionalista, Walther Graeff, y del ministro del Interior, del mismo partido Dr. Hergt, cuyos nombres ha tachado de la lista por reaccionarios.

Ya se están efectuando nuevas negociaciones entre el canciller y los nacionalistas y otros partidos de coalición, pero el Presidente no espera que se resuelva la controversia en redor de las dos carteras mencionadas, antes del lunes, en que se celebrará una reunión de los miembros nacionalistas del Reichstag.

Mientras, Herr Graeff se ha negado a renunciar a su derecho a la cartera de Justicia comunicándolo así los líderes nacionalistas al doctor Marx.

Tan pronto como se supo que Herr Graeff había sido seleccionado para un puesto en el nuevo Gabinete, surgió una fuerte oposición, ya que todos le tienen por ultra-nacionalista y abogado ferviente de la dictadura monárquica. Cuando se hizo saber al Presidente Hindenburg lo que significaba el nuevo ministro, el jefe del Ejecutivo aceptó las razones que se le daban, tachando a Graeff de la lista de ministros.

Las indicaciones de los comentarios de Prensa son que nadie está satisfecho. Los nacionalistas temen que sus electores no comprendan su actitud; el Partido del Pueblo alemán dice que su tradicional liberalismo está en peligro, mientras que los órganos democráticos y de las izquierdas prometen una lucha hasta el fin contra el nuevo Gabinete.

BERLIN, Enero 29. (UP.)—La mala inteligencia que predomina entre los ultra-nacionalistas alemanes y los partidos republicanos del país se ha hecho hoy evidente ante los ojos de la opinión pública alemana al manifestar hoy Walter Graeff, uno de los miembros extremistas de aquel partido, que había sido seleccionado por Marx para desempeñar el cargo de ministro de Justicia, que se negaría a jurar fidelidad a la Constitución republicana.

No obstante esta exhibición desmedida de sentimientos monárquicos y los comentarios que originó, sobre todo entre las personas que gobiernan la república, el Presidente Hindenburg llevó a efecto la acostumbrada ceremonia de juramento del nuevo Gobierno, con la sola excepción de los elegidos por Marx para ministros de Justicia y del interior.

BERLIN, Enero 29. (AP.)—El periódico Berliner Tagiebatt dice hoy que la princesa Ermine de Reuss, esposa del ex-Kaiser Guillermo, tiene el propósito de trasladarse al antiguo Palacio de Guillermo I en la Avenida Bajo los Tilos (Unter den Linden) de Berlín, en preparación a la posible llegada del ex-Kaiser a Berlín.

Al decir del diario mencionado, la princesa espera, tomando posesión del palacio venerado por el ex-Emperador, anticiparse en muchas cosas a varios miembros de la familia ex-imperial con los cuales nunca se ha llevado bien.

El ex-chamberlán de Guillermo Hohenzollern pidió recientemente al Gobierno que desalojase el palacio, pues desea renovar las facilidades modernas de éste especialmente baños y otras dependencias. El ministro de Hacienda se negó alegando que es responsable del edificio, de acuerdo con el arreglo hecho con los Hohenzollern por Prusia.

El 6o. Número
DE
"PARISINA"
La lujosa revista francesa editada en castellano y dedicada a la selecta sociedad cubana que gusta de conocer los últimos acontecimientos de la vida parisién, acabamos de recibirlo.
Lo atractivo del presente número puede apreciarse por el resúmen que damos a continuación:
Editorial.—"El Mundo del Jazz-Band", por León Pacheco.—"Vida Parisiense" (Crónica social).—"Como nos amueblamos", por E. Gómez Carrillo.—"El Museo de Rogatkin" por Paul Morand.—"Páginas Olvidadas" por Héctor de Saavedra.—"Futilidades, Fragilidades, Frivolidades" (Modas), por Thérése Clemenceau".—"Carta apenas futrista a Icarina o de París a Buenos Aires", por René Richard.—"Caricaturas", por Toño Salazar.—"Teatros", (Crónica).—Cine Parisiense. Además contiene este número una hermosa fotografía de S. M. la Reina de España y otras de distinguidas y bellas damas de la sociedad habanera. Artísticos grabados y caricaturas de los más renombrados artistas franceses.
De venta en las principales librería de la Habana y del interior de la República, almacenes de "El Encanto" y "Fin de Siglo".
Precio de suscripción anual: $5.00
Precio del Ejemplar: $0.50
Agencia General para Cuba:
Amargura número 11
(Marta Abreu)
Tel. A 9885

A LA EXCELENCIA DE SU ORIGEN DEBE EL JABON DE
"LA TOJA"
La fama tan justamente adquirida en el Mundo entero
Jabón de "LA TOJA"
hermosea y conserva saludable el cutis.

¿DESEA V. ENCONTRAR TRABAJO?
ACUDA A NUESTROS ANUNCIOS ECONOMICOS Y ENSEGUIDA LO CONSEGUIRA
ANUNCIOS ESPECIALES PARA SOLICITUDES DE TRABAJO, SOLO CUESTAN
10 CTS. POR 20 PALABRAS
DEPARTAMENTO DE ANUNCIOS ECONOMICOS
DEL
"DIARIO DE LA MARINA"
DESPUES DE LAS 4 P. M. 15 CTS.

ES MUCHA GOMA PIRELLI
LA MEJOR GOMA DE EUROPA
GARCIA & GARCIA
MONTE 2

BOMBA "PRAT"
M-1373
NUESTRA MEJOR GARANTIA SON LAS IMITACIONES

M.E.C.D. 2016

DIARIO DE LA MARINA

FUNDADO EN 1832

DIRIGIDO HASTA 1918 POR DON NICOLAS RIVERO Y MUÑIZ
DIRECTOR JOSE IGNACIO RIVERO Y ALONSO.

Editado por la Compañía DIARIO DE LA MARINA (S. A.) cuyo programa consiste "en la defensa de los intereses generales y permanentes de la Nación cubana, de los especiales de la colonia española establecida en la misma y de la unión y armonía entre los diversos elementos que conviven en el país."—Art. 1o. de los Estatutos.

Presidente: Conde del Rivero. Secretario: Manuel Abril y Ochoa. Tesorero: Joaquín Pina

ADMINISTRADOR: JOSE SOBRINO Y GONZALEZ

OFICINAS: Habana, DIARIO DE LA MARINA. Nueva York, Broadway at 71st. St. Madrid, Avenida de Pi y Margall 11. París, 61 Boulevard Haussmann.

PRECIOS DE SUSCRIPCION

HABANA		PROVINCIAS		EXTRANJERO	
1 mes	$ 1.50	1 mes	$ 1.70	3 meses	$ 6.00
3 id.	„ 4.50	3 id.	„ 5.00	6 id.	„ 11.00
6 id.	„ 9.00	6 id.	$ 9.50	1 año	„ 21.00
1 año	„ 18.00	1 año	„ 19.00		

SUSCRIPCION DOMINICAL
Sólo para el extranjero.
(Países comprendidos en la Unión Postal)
6 meses . . . $ 4.20
1 año . . . $ 8.40
(Países no comprendidos en la Unión Postal)
6 meses . . . $ 5.00
1 año . . . $10.00
Esta suscripción sólo da derecho al número de los domingos.

TELEFONOS:

Quejas de Suscriptores	M-8404	Deportes	M-4339
Anuncios Económicos	A-3856	Secretaría de la Empresa	M-7714
Anuncios Administración	A-5334	Secretaría de la Dirección	M-9783
Redacción	A-0301	Fotógrafo	M-6344
Repórters	M-1934	Imprenta	M-9665

PASEO DE MARTI 103. APARTADO 1010. CABLE: DIARIO, HABANA
MIEMBRO DECANO EN CUBA DE "THE ASSOCIATED PRESS"

EDITORIALES

ENSEÑANZA AGRICOLA

En el zoco Talata de Raisaña—dice un despacho de Tetuán—se ha comenzado a organizar un campo de demostración agrícola, mandado formar por la Dirección de asuntos marroquíes del gobierno español. Allí se emplazará un pequeño poblado, dotado de oficinas, escuelas y consultorios, con objeto de que constituya el centro de irradiación de una de las más importantes zonas agrícolas de aquella región. Aunque se prevé la posibilidad de establecer colonos españoles, el campo de experimentación estará especialmente dedicado a proporcionar a los indígenas una enseñanza práctica de los modernos procedimientos de cultivo. A este efecto se les instruirá y se les entregarán semillas seleccionadas, se intensificarán los cultivos de las especies de mayor producción, se establecerá una parada de sementales y se harán ensayos de agricultura y avicultura.

Marruecos, que durante tantísimos años ha constituído para España una terrible pesadilla, pudiera trocarse en preciosa ruta de expansión pacífica. Cualquiera que sea el criterio con que se examine la política colonial de las naciones europeas con respecto al Africa, es innegable que existe un contenido humano y civilizador en esta expansión que tiende a reemplazar la barbarie marroquí por la cultura europea, incorporando a las corrientes del progreso moderno a pueblos sensiblemente retardados en su evolución.

No se trata, en este caso, de desplazar a los indígenas de su territorio, privándolos de sus naturales medios de subsistencia y precipitando así su extinción, como hicieron los colonizadores británicos y sus sucesores en los territorios que hoy forman los Estados Unidos. Ni tampoco se trata de obligarlos al desempeño de rudísimas tareas en provecho de audaces emprendedores ávidos de riqueza, como ocurría y es probable que continúe ocurriendo en el Congo y otras regiones africanas. Aquí se trata de incorporar a los indígenas a la civilización europea, demostrándoles prácticamente sus ventajas, no para beneficio inmediato de individuos o entidades en expectativa de explotar ubérrimos filones de riqueza, sino para elevar su nivel de vida en beneficio propio.

Este plan de colonización interior que el gobierno español ha comenzado a implantar en Marruecos, resulta fundamentalmente similar al sugerido por nuestro buen amigo don Gabriel Camps, desde las columnas del DIARIO, para llevar los beneficios de la civilización a nuestros conterráneos campesinos. El pequeño poblado, con oficinas, escuelas y consultorios, sirviendo de núcleo a una colmena humana laboriosa. El campo experimental, destinado a mostrar objetivamente a los labriegos las ventajas del abandono de los métodos de cultivo y crianza rutinarios, reemplazándolos con los procedimientos que aconseja la ciencia, que en resumidas cuentas no es más que la experiencia depurada y reglamentada.

Con una población campesina diseminada en zonas cuya extensión se cuenta por leguas y más leguas, sin buenos caminos que propicien la vida de relación y el intercambio mercantil, condenados los campesinos a experimentar las contingencias que acarrea el alejamiento de los centros urbanos, se nos hace difícil equiparar la evolución de nuestros guajiros con el ascenso que se advierte a este respecto en nuestra evolución ciudadana. El contingente de centenares de miles de niños de edad escolar que no concurren a las escuelas, a que se refirió recientemente el Secretario de Instrucción Pública, tiene en estas peculiaridades nuestras sus raíces originarias. Es en los campos donde hay imperiosa necesidad de laborar tenaz e incansablemente para combatir con probabilidades de éxito el analfabetismo.

Se ha iniciado ya, por fortuna, la reacción que nos pone en la ruta conducente al remedio de estos males. La Escuela Rural Consolidada, en reemplazo de la escuelita de un aula, más que un acierto de la actual administración es una necesidad de cuya satisfacción parecía ser que nos habíamos dado cuenta. De esos centros ha de partir la difusión del conocimiento de que la preparación de la tierra, el empleo de semillas seleccionadas, la rotación de los cultivos y su distribución de acuerdo con las peculiaridades del terreno, las ventajas de seleccionar las vacas, los cerdos y las gallinas, según se desee obtener leche, carne, manteca, huevos o pollos, son los resortes eficientes para elevar nuestra producción agrícola e industrial, y también para sustraernos a las consecuencias que acarrean las periódicas crisis originadas por las fluctuaciones del precio del azúcar.

Pero no basta con el establecimiento de escuelas de ese tipo en determinadas regiones que pudieran resultar privilegiadas. Es preciso, se impone de todo punto como necesidad de satisfacción inaplazable, la multiplicación de esos centros, llevándolos a las más apartadas regiones del país, que es precisamente donde más falta hacen. Y si puestos en la buena senda de evolucionar y desechado el temor de lanzarnos a trascendentales evoluciones nos aventurásemos a crear centros de irradiación, con oficinas, escuelas, consultorios y campos experimentales, sería algo así como miel sobre hojuelas. Valdría la pena intentar este ensayo por vía de prueba, en la seguridad de que nuestros guajiros, con sus felices disposiciones naturales, habrían de obtener incomparablemente mayores provechos y en más breve espacio de tiempo del que han de tardar en comprender y estimar las ventajas de la civilización esos bereberes entre los que el gobierno español trata de difundir la enseñanza agrícola.

LAS DIFERENCIAS ENTRE EL FASCISMO Y EL BOLSHEVISMO EXPLICADO POR EL PROPIO MUSSOLINI

EL QUE INTERROGO A MUSSOLINI SOBRE ELLAS, FUE GEORGE SYLVESTER VIEREK, QUE TAMBIEN HA RELATADO LO QUE DICE EL EX KAISER GUILLERMO

II

(Por TIBURCIO CASTAÑEDA)

Que Mussolini, movido a la creación del fascismo para luchar contra el comunismo desarrollado en las fábricas de Milán por los obreros ensoberbecidos y apenas contrariados por el Gobierno de Giolitti en 1921, sea el que, explicando los beneficios del fascismo a su interlocutor, haya llegado a discutir sobre si el fascismo tiene semejanzas con el bolchevismo, solo se comprende después de haber conocido al Soviet, por los informes que nos han llegado de Muscou, de las luchas de Stalin y Rikoff contra Trotzky y Kameneff, y sabido que el comunismo ruso ha reconocido legalmente al nuevo campesino ruso enriquecido, al que llaman "kulak", y al comerciante de la "Nueva Política Económica" sancionada por el mismo Lenine, y la cual era la contradicción misma del Comunismo Soviético.

"El fascismo, decía Mussolini, con el entusiasmo de un escultor que va viendo como surge del bloque de mármol indefinido, la bellísima estatua que sus manos van creando, conduce a la humanidad fuera de los callejones sin salida; reconcilia al capital con el trabajo, y reemplaza al Gobierno Parlamentario, casi totalmente, aun guardando a éste un respeto vergonzante hasta que vuelva a aparecer triunfante cuando la Nación haya alcanzado, sin trabas parlamentarias, toda su posible perfección en los distintos campos de la vida Nacional".

El fascismo restablece la disciplina nacional y el mundo tendrá que agradecerle ese espíritu de respeto a las leyes.

Hay que pensar, decía Mussolini, que el fascismo no es una institución, una panacea, que puede aplicarse a cualquiera otra Nación. El fascismo es puramente italiano; pero no hay duda alguna, que hay que poner coto en todas partes, al excesivo parlamentarismo, que es la ruina de la moderna civilización.

Y debe entenderse que el Parlamentarismo va a arruinar la vida Nacional, cuando paraliza las fuerzas del Gobierno ,o cuando los Gobernantes, que surjen del Parlameno no viven atentos a las necesidades de la Nación, sino dispuestos a acrecer su medro personal.

Si se mira lo que ha pasado recientemente en Europa, se vé que en todos los Estados donde ha habido Dictadura, ha sido por la pasividad culpable de los Gobiernos, cuyos Ministros eran jefes de mesnadas parlamentarias, traídas al Congreso solo por influencias bastardas de los caciques, siendo el resultado, que si el Diputado o Senador servía a alguien, era al cacique que lo había traído al Parlamento; pero el culto por el país, pero el procurar el bien de la Nación, no se veía por parte alguna.

Así surgió la Dictadura en España, así en Portugal, en Grecia, en Polonia, donde quiera que el Parlamentarismo estaba imperando; había que derrocarlo para que la Nación progresase.

EL FASCISMO ¿ES TAN REVOLUCIONARIO COMO EL BOLSHEVISMO?

Dice Mussolini que, después de la Gran Guerra, Italia podía elegir uno de estos dos caminos; el del Fascismo o el del Bolshevismo. El Fascismo trae innovaciones; el Bolshevismo, revoluciones, y una revolución es una guerra, que, como ésta, no termina, sino con la destrucción del contrario, hiriendo a la Patria.

La analogía entre el Fascismo y el Bolshevismo, es solo en el comienzo; ambos desean el cese, la terminación de un sistema; en eso se parecen. Pero como el Bolshevismo destruye todos los conceptos físicos y morales del hombre, como es el de la propiedad, la religión y la familia, aboliéndolas todos, no se ha dado en la Historia del mundo, ni un solo pueblo en que ese rasero de la igualdad forzada y contra natural, haya triunfado. En el mundo antiguo, no pudo prevalecer la pobreza general que predicaban antes de alborcar el Renacimiento, los laicos obscurantistas; no se ha conservado entre los pocos indios sucesores de los Gobernados por los Incas del Perú, que no acojen el comunismo: y ya se vé como la naturaleza humana se sobrepone al igualitarismo en Rusia, en nuestros días.

"Los conocereis por sus obras", dicen las Sagradas Escrituras; suprimid la expresión exterior de toda obra religiosa, con la abolición de las Iglesias, y vereis que en el Comunismo nivelador no hay ni siquiera expresión de hacer almas buenas.

Los débiles, dice Mussolini, no puede transformar las teorías en hechos. La voluntad firme que se transforma en violencia, es necesaria para reprimir males persistentes, y no cabe en un Parlamento acomodaticio, esa represión.

Todo gran movimiento nacional, ha de encarnar en un hombre; lo primero que hizo Napoleón 1o., para vencer a los enemigos del Directorio en las fronteras, fué disolver el Parlamento. De ahí la tardanza de Primo de Rivera en ver como puede traer una Asamblea que trabaje y sea útil a la Nación, en vez de conocer un parlamento de discursantes y "hormiguitas".

BERNARD SHAW COMPARA A MUSSOLINI CON CROMWELL

Ese insigne escritor inglés, que ha sido agraciado recientemente con el "Premio Nobel" de Literatura, y que devolvió el dinero, pero conservó el diploma, habla de Mussolini por la hipocresía de los ataques que se le dirijen, "como si en Inglaterra y en Irlanda no hubiéramos hecho en el Parlamento, lo mismo que censuramos lo que él hace en Italia".

"Un oligarka inglés le dió un puntapié a las leyes para llevar al Parlamento, representantes de las clases elevadas, mientras que el Dictador Mussolini lo hace para que desaparezca la apatía de gobernar, y en beneficio público".

El verano último lo pasó George Bernard Shaw en Italia y celebra la obra de Mussolini. "Los trenes llegan a su hora, no se abren los baúles de los viajeros en los wagones de equipajes para robarles; los empleados van a sus horas a las oficinas, a trabajar, y ya no hay setentones que ocupan el puesto, en el que se necesita un hombre activo y jóven.

Mussolini es el que protege a los fascistas y no al revés. No es popular; se le teme demasiado, para que lo sea. Es religioso y refrenador: ¡es un nuevo Oliver Cromwell! pero se diferencia, en que Mussolini ama a su Rey.

SUSCRIPTORES

Para sus Anuncios Económicos Llamen a Nuestros Teléfonos

M-3378 Y M-4115

EN LA BULLICIOSA HABANA - - Por ABELA

La serenata de los noctámbulos

A TRAVES DE LA VIDA

POR HECTOR DE SAAVEDRA

Es bueno estar en su país, sobre todo si "su tierra de usted" es Cuba. Este exclusivismo se debe no al criterio estrecho e injusto de que lo propio es lo mejor como si tuviera privilegio, porque ni aún poseyéndolo sirve de algo, y la prueba es que el tabaco excelentísimo de Cuba es un don especial que el Creador dió a esta tierra y sin embargo no hemos logrado aprovecharnos de la superioridad, como los franceses lo hacen de su región llamada la Champagne, los españoles de sus tierras de Jerez, los portugueses de sus viñedos de Porto y hasta la Moka de donde aún se disputan el café.

La satisfacción de estar en este país no es solo para nosotros los cubanos sino para cuantos vienen de afuera. He hablado con muchísima gente que me ha dicho, no por cortesía de buena educación, sino con el acento de la verdad que en el tiempo que han estado en Cuba se sentían felicísimos y encantados. Precisamente una señora americana, amiga mía, me escribe desde su ciudad natal en los Estados Unidos, donde vive junto a su familia, y me dice que pensando continuamente en la Habana se siente "home sick" que es como ustedes saben la "morriña" de los anglo-sajones.

Y eso que esta dama y tantos otros extranjeros no pueden apreciar el alcance de aquella frase célebre: "entre cubanos"... que unos atribuyen a Robreño, otros a Villoch y que andando el tiempo se hará lapidaria entre los más exquisitos pensamientos de Don José de la Luz y Caballero.

Nuestro país es agradable para los que vienen a conocerlo y no son rencorosos, pero para nosotros, especialmente, es como esa especie de salpullido que se llama: "gusto cubano" y que pica pero da placer al rascarse. En suma: el que pisa esta tierra ha pensado siempre que está "en su tierra" pero nosotros, ahora, estamos convencidos que en efecto es nuestra.

Esto me ha pasado a mí y en general a todo el que se ausenta. Cuando vuelve a Cuba encuentra una tal diferencia, en todo, que le encanta. Si es en invierno no tiene cómo expresar su satisfacción, al cambiar aquel frío de Siberia por un dulce ambiente que no necesita ni abrigos ni precauciones. Es verdad que en el verano suda el quilo pero esto le hace más agradable sentir la brisa y el baño de ducha.

Y si tiene que tratar a las gentes e ir por las oficinas públicas encuentra una cortesanía y una amable y natural acogida que lo conforta. Por Europa la gente es política, por educación, pero fría por egoísmo. Los pueblos viejos y grandes miran con cierta indiferencia al individuo humano al que consideran como uno de tantos. Aquí la personalidad tiene valor aunque no valga nada como la mía. Hace poco tuve que ventilar un asunto personalísimo en la Tesorería de la República. Sin preliminar alguno fuí introducido inmediatamente en el despacho del señor Diego Franchi que es el tesorero y que me atendió con una franca amabilidad de la que le estoy muy agradecido. Después tuve que ver al Interventor General y el señor Aurelio Méndez me recibió al momento, me trató con la cortesía más noble y sencilla y ordenó que se despachara al instante mi asunto. Total: en una hora resolví una cuestión que en París me hubiera costado muchos viajes, mucha espera y un tiempo interminable, sin contar que jamás hubiera podido ver a dos personajes tan canspicuos como el Tesorero y el "Controleur" de Finanza. Por que son, en general sencillos y amables es por lo que nuestros paisanos están tan queridos, especialmente por las americanas que dicen que nosotros somos tan dulces como el azúcar candy.

Aquí hay estas costumbres democráticas y distinguidas de que un funcionario se estima más por sí mismo que por el puesto que ocupa. El acceso a ellos es muy fácil si se exceptúa al señor Presidente de la República, delante de quien se levantan siempre una tal barrera de dificultades que no tienen acceso a él más que los privilegiados. No obstante que el propio general Machado me dijo en el banquete de Gelats, hace ya tiempo, que lo fuera a ver, nunca me han dejado aproximar. ¿Por qué será? Yo no uso pistola ni cortaplumas. ¡Quién sabe!

Pero el mismo Presidente era antes muy amable y supongo que continuará siéndolo.

En definitiva que es bueno, por todos conceptos estar en su tierra de uno, aunque sea como las grullas.

LA PENITENCIA Y EL ARTE

(Para el DIARIO DE LA MARINA)

¿Cómo seguir impasible al lado de aquel hombre, evocación, en una moderna calle prosaica, de la fe desbordante y austera que peregrinaba por el mundo en los remotos días del remordimiento regenerador? ¿A quien, nacido en mi patria, no movería a interés y lástima un penitente que va en busca de perdón a Santiago, la arcaica y milagrosa?

Interrogué... El peregrino ni se detuvo ni me respondió. Era el pecado andante que solo ante la Cruz se detiene.

Me atreví a balbucir: —¿Irá a Santiago ?Nací cerca de allí.

Siguió el peregrino, pero su andar se hizo lento, y por la tela que le cubría la cara me miró.

—Sí, luego, a Compostela. Dijo alejándose por la calle blanca y desierta.

¿Que historia de infamia o de dolor es la de ese hombre?

Quizá por aquella alma, extremecida de baldón, encorvada, con el fardo de la penitencia aún no cumplida, pasó relampaguendo un sentimiento humano: la conmiseración hacia la importuna mujer venida de la lejana tierra apostólica.

La sensatez que define, pero no presionte, exclamó cuando hablé del peregrino: —¡Será un loco!...

La juventud que me rodeaba calló pensativa.

El misterio del dolor rozaba su frente.

Sobre la silueta de aquel hombre trágico que mi impresionabilidad sacaba a la vergüenza de una tertulia amena, pasaron noticias del día político, del último libro, de las esculturas presentadas en la Exposición anual por un artista joven. Es una serie de figuras de mujer en las diferentes fases de la gestación. La expresión, las ropas, las actitudes son de un realismo bello, más la idea del artista su pesimismo que aborrece la maternidad en una exaltación de la belleza estéril son paradójicos y antiestéticos. Y he leído esto que puede haecr reir, pero también se presta a la reflexión de otros artistas: "Italia, Francia, España, siguen en arte la tradición y los cánones de la belleza greco-latina que las educó y las retiene eternamente en su órbita de resplandor y armonía. Nosotros, de diferente raza, que esos pueblos no nos sentimos apegados a la forma y al modo de ver occidental; buscamos en nosotros mismos la emoción que nos impone su consiguiente expresión artística. Somos más jóvenes que los gloriosos latinos, y nuestro sentir moderno rompe la línea augusta y traza la cabeza irreal del símbolo, el cuerpo del hombre con todos sus miembros en tensión, en acecho de la electrizante sensación nueva que el viejo testamento no anota por que no fué aún sospechada por los primeros hombres: el torso contorsionado y las manos retorcidas, expresión de un estado de alma en tortura... A veces en tortura de placer... La belleza clásica es convencional, fría. El arte puede ser armónico, pero no puede dejar de ser anhelo, inquietud, lucha. La Niobe de Praxiteles, —o de Scopas— se desespera sin que se alteren los pliegues de su túnica."

Pero Laoconte se retuerce de dolor y de espanto entre sus serpientes.

¡Oh, crítico desdeñoso de la inmortalidad, apologista de un escultor que tiene el mal gusto por inspiración, y modela estátuas que estarían muy bien en una sala de museo antropológico!

Sí, el arte es anhelo, inquietud, lucha, dolor, locura, felicidad, y el artista ha de ser "artista ante todo".

Una pobre criatura agraciada por Dios para que haga milagros con su pincel, con el mármol o la pluma, que deja su obra de luz a los hombres y llora y muere como los demás...

El encanto juvenil de los muchachos que en la amena tertulia ríen y esperan el triunfo... nada detiene la atención de quien persigue un recuerdo, una sombra... La de aquel penitente que, en explación de ignorada culpa, acaso un crimen de la fatalidad — que es el crimen de los inocentes— va hasta la tierra compostelana sobre la cual brilla la blanca estrella del Apóstol.

Al santo lugar, que la fé generosa de aquella España que sabía rezar, pero también combatir y vencer, ofrendó maravillas de ensueño, omnipotencias artísticas.

Ofrendas las más gratas a la Divinidad, por que son plegarlas de los siglos.

Sofía CASANOVA.

TOLEDO, Diciembre, 1926.

EL MAREO

Ya se sabe que, como dijo un poeta festivo de años atrás.

Hoy las ciencias adelantan,
que es una barbaridad".

Una de esas ciencias, la Medicina, que ha adelantado mucho, no ha dado hasta ahora con el remedio para el mareo. Y esto por una razón que convencerá hasta al más obtuso de los dictadores hispanoamericanos; y es que no se conoce la causa del mareo.

Se le ha echado la culpa a todos los órganos del cuerpo, pero nada se ha sacado en limpio. Y como había que hacer algo, porque siempre hay gente empeñada en que le receten algo, a falta del remedio, los médicos, por caridad, han propinado una larga lista de remedios.

Dividiré la lista en series, tomando los datos de un artículo por el doctor Spedding. Primera serie: bismuto, soda, opio en varias formas, valeriana, cloretona, morfina con atrofina, fenatecina con cafeína, gengibre, aguas minerales, trinitrina con cocaína, pequeñas dosis de tintura de iodo.

Segunda serie: jugo de carne, frío o caliente, hielo, coñac o whiskey con soda, café, té, sorbos de agua caliente, jaleas de frutas, carne cruda.

Tercera serie: botellas de agua caliente sobre el estómago, sacos calientes y fríos sobre la médula espinal, vendas abdominales muy apretadas, sacos de hielo en la cabeza, vendas sobre los ojos.

El doctor Spedding confiesa que ha empleado todo esto; por donde se ve que, en el asunto del mareo, tiene un repertorio tan copioso como el de Lope de Vega en la comedia.

Además, nos da a reconocer remedios ideados por los pacientes y que son de alta fantasía: encurtidos en vinagre y con mostaza, pan tostado, salsa inglesa de Worcester—la misma que en la mesa se añade a la carne asada, al "bisteque" y otros manjares—sorbos de agua y vinagre y salsa de tomate.

—Ninguna de estas cosas—agrega melancólicamente el doctor—ha dado resultados satisfactorios.

Otro facultativo, con mucha práctica en esta especialidad, por haber sido 30 años médico de los vapores ingleses de la Linea Cunard, el doctor Beaumont, también declara que han sido ineficaces todas las drogas de que ha hecho uso. Pero dice luego que recomiendo a la atención de los que se marean.

Y es que si no ha dado con un remedio, ha descubierto un alivio; que consiste en una cucharada de Champagne helado, frappé, cada 10 minutos. No explica cuales son los efectos de este reactivo. Supongo que serán hilarantes; porque ese distinguido vino espumoso—inventado, según la tradición, por un Prior de convento, llamado Pérignon—pone de buen humor a los afortunados que pueden beberlo. Y es probable que esta alegría les haga olvidar un poco que están mareados.

Aquí colocaré lo que le oí, hace años, en la cantina del Gilsey House —donde se servía un free lunch, que era un festín de Baltasar—a un americano, oficial de Administración Militar, que había navegado bastante.

—Lo mejor para el mareo—dijo—y lo sé por experiencia, es beber bastante—sea vino, cerveza o whiskey—antes de embarcarse, o hacerlo abordo apenas llegado abordo. Yo solía marearme hasta que descubrí esto, por casualidad en San Francisco. Lo peor que le puede suceder a uno es "atornillarse", pero como nada tiene que hacer, se mete en su camarote y duerme la borrachera. Cuando sale de ella y respira el aire del mar, siente la alegría del vivir.

Receta que trasladaremos a los médicos de barco para que con ella completen ese tratamiento de la cucharada de Champan Frapé ideado por el doctor Beaumont. Ni este, ni su colega Sppedin parecen haber estudiado el asunto a fondo y de una manera científica, a juzgar por lo poco que nos informan acerca de él. Ni siquiera han hecho un poco de estadística. Beaumont solo nos cuenta que el mareo hace muchas más víctimas entre la gente de 15 a 50 años en que entre los niños y los ancianos.

Pero ¿cuál es la proporción entre los pasajeros mareados y los inmunes? ¿Están en mayoría las hembras o los varones? ¿Si a cada mareado se le sometiera, luego que estuviese repuesto, a un interrogatorio médico, acaso se supiese algo instructivo; acumulando datos y comparándolos se podría poner en claro cuales son los individuos más propensos al mareo por su idiosincrasia, o por las enfermedades que tienen o que han tenido.

Pero no se ha hecho este estudio porque el mareo no alarma. Nadie muere de él—como dice el doctor Beaumont—y sus efectos no son malos. Al contrario, son considerados excelentes, porque "limpia el estómago", según la expresión consagrada; y los pacientes, al salir de la crisis, suelen desarrollar un apetito digno de Gargantua. Y luego, tiene su lado cómico; no para el protagonista—que debe pasar un mal rato— si no para los espectadores. La primera parte es dramática; la persona se pone muy pálida, se lleva las manos a la cabeza, que se le va, se tambalea, si está en pie; y los espectadores simpatizan con ella, sobre todo si es una mujer bonita y bien vestida.

Pero, de pronto—y este es el momento del clímax, como dicen los técnicos—sale disparada, tapándose la boca con la mano y tropezando con la gente a la que no vé, para ir hasta la borda, se agarra a la barandilla y arroja, o intenta arrojar algo al Dios Neptuno. Esta escena es para los espectadores irresistiblemente cómica; tanto como una de las mejores de Carlos Chaplin; quien por cierto, en su obra El inmigrante, hace un mareado perfecto.

Pero no tan extraordinario como uno que ví, el año 82, viniendo de Liverpool a Nueva York, en el vapor Servia. Salimos a las dos de la tarde; y a la mañana siguiente, a eso de las 8, apareció sobre cubierta un sujeto grueso, de patillas y bigote gris, larga levita negra y sombrero de copa alta.

¡Un sombrero de copa en pleno Atlántico! Movimiento general de curiosidad y de regocijo; allí iba a pasar algo fuera de lo normal.

El individuo fué a la borda y sin quitarse la "bomba", asió la barandilla y procedió a rendir a Neptuno el tributo de ritual. Después se pasó el pañuelo por los labios, dió dos o tres vueltas entre los que, mudos, lo contemplábamos; y sacando del bolsillo una pipa, la llenó de tabaco y se puso a fumar voluptuosamente.

No sé quien era aquel viajero ni por qué aquella incongruencia de un sombrero de copa, bajo el cielo y sobre el mar, entre Europa y América; pero sí sé que aquella fumada, inmediatamente después del mareo, revelaban la posesión de un estómago privilegiado.

¿Por qué las grandes compañías de navegación no ofrecen un gran premio al sabio que descubra la causa del mareo? A ellas interesa más que a nadie ese descubrimiento que quitaría un terror a los viajeros por mar.

Antonio ESCOBAR

Nueva Yor, Enero.

LECCIONES DE COSAS

MI OFRENDA A "CONDE KOSTIA"

Hace algunos meses, poco tiempo después de mi llegada aquí, solo, desconocido, sin cartas de recomendación, sin previos reclamos ni anticipados bombos, y apenas iniciada mi modesta labor de cronista en estas columnas, me ví gratamente sorprendido por la pública exhibición en un diario de la tarde de esta capital, de una de aquellas famosas "Medallas" de "Conde Kostia", que tenía en el exergo esta inscripción: "José G. Acuña".

El rasgo de Don Aniceto Valdivia, a quien conocía literariamente como escritor, comediógrafo, crítico y hasta como diplomático, pero sin haber tenido nunca el honor de cruzar con el suyo mi saludo, declaro que me conmovió profundamente por lo inusitado, lo cordial, lo espontáneo y sobre todo por el enorme desinterés y generosidad de que en él se hacía aristocrático alarde. ¡Está uno tan habituado ya, en esta ciudad ruidosa e hiperbólica, al destemplado redoble de los tamborileros de oficio, al pegajoso incienso de los turiferarios de afición, al croar vocinglero de los aduladores de boquilla! Había tan noble y gallarda sinceridad en el gesto del Señor Valdivia, aunque hubiera exceso de benevolencia en las palabras, que sobre las cualidades excelsas del escritor amigo erigí el ara de mi devoción, admirándolo mucho, pero queriéndolo todavía más.

Ahora su muerte si no me ha causado mayor sorpresa que su aparición en el horizonte de mi amistad y mi gratitud, ha llevado a mi ánimo un profundo desasosiego, una hondísima confusión de los más diversos sentimientos, teñidos todos de melancolía, por la dolorosa certidumbre que atenaza mi entraña al repetirme a mí mismo:

—¡He perdido un amigo, un noble, digno y caballeroso amigo!

Ensalcen los necrologistas, con razón y con justicia, las singulares dotes de talento, de cultura, de primor literario que prestigiaron esta figura prócer en las letras cubanas; yo uno mi voz humilde al coro de justísimas alabanzas, y participo, en tanto grado como el que más, del dolor de orfandad que experimentan todos cuantos han recibido de su mano firme y leal el espaldarazo de la consagración literaria. Pero mi sensibilidad reacciona con más acerbo vigor al pensar en el inmenso caudal de bondad y caballerosidad que se pierde al morir "Conde Kostia".

Porque el mundo está lleno de hombres sabios, de hombres eminentes en todas las disciplinas, de hombres consagrados por su talento y su cultura. Pero la bondad y la caballerosidad se van pareciendo a esas especies zoológicas y botánicas que, por falta de cultivo y de condiciones apropiadas de ambiente, se han convertido en ejemplares de una rareza cada vez mayor, tendiente a la extinción total y definitiva. Y a medida que la rareza se acentúa, suben prodigiosamente de precio en la escala de los valores morales. Ello es acaso signo de los tiempos... Si la virtud significa esencialmente la posesión de las cualidades "viriles", masculinas—**vir, virtus**—; si la virtud supone lucha, esfuerzo constante e infatigable, a diferencia de la santidad que es el acuerdo inalterable y completo de la voluntad con la ley moral, el término de la labor virtuosa, masculina, el fin de toda una vida caminando por la senda de la perfección espiritual, ¿cómo extrañar que en esta época del placer fácil, de la venalidad y de la concupiscencia tendidas como carriles para que resbalen por ellos las conciencias escurridizas, de pasiones femeninas infecundas, sea el hombre de bien algo teratológico, sobre todo cuando la bondad se adorna con todas las galas y preseas del talento?

Decía Castrovido en una famosa necrología de "un hombre de bien" que el ser bueno es casi, casi no ser nada en este pícaro mundo. Y si el bueno llega a merecer por la magnitud de su bondad el aumentativo de buenazo, puede fácilmente convertirse en un hazmerreir. Pero si además de bueno, es culto, es inteligente y ha logrado crearse una excelsa reputación literaria o artística, su bondad es ya un insulto para el género humano, que va siendo género epiceno. El que no siga el consejo de Gracián está perdido: zorro quien no valga para león. Alimaña o fiera. "Ser cordero—sigue diciendo Castrovido—es imprudencia temeraria; equivale al suicidio. Ya lo dice el refrán: haceos de miel y os comerán las moscas. Para tener nombre y gozar de renombre; para vivir en el recuerdo de las gentes; para que los poetas le canten, los historiadores le estudien, los escultores le labren estatuas y los literatos le lleven y traigan en sus novelas y en sus crónicas y en sus ensayos, hay que haber sido en vida malo, homicida, ladrón, caudillo, tirano, envidioso, perjuro, embustero, farsante..."

Ya sé que hay excepciones, y sin duda una de ellas es la de Don Aniceto Valdivia, que no necesitó para ser justamente alabado y reverenciado que le llegase la terrible "hora de las alabanzas", ni ha de perderse la memoria de sus hechos y sus dichos en la amorfa y acolchada conciencia de su siglo. Pero ¡qué raro, qué insólito, qué inaudito va siendo que se destaque un carácter así, de oro puro, oro nativo, entre los montones de moneda falsa que se exhiben en las vidrieras de los cambistas de valores morales y se cotizan en las Bolsas de contratación de conciencias!

En ocasión como ésta, tan solemne, tan preñada de emoción, siento dentro de mí, en una especie de avatar revelador, el mismo fenómeno de inquietante y torturadora interrogación que el divino Shakespeare suscitó en el alma de Hamlet cuando le hizo monologar teniendo el cráneo de Yorick entre las manos...

José G. ACUÑA.

TELEFONOS DEL "DIARIO"

PARA QUEJAS Y SUBSCRIPCIONES LLAMESE A LOS NUMEROS

M-8404 y A-5334

M.E.C.D. 2016

DEPORTES | SERVICIO CABLEGRAFICO, HILOS DIRECTOS | DIARIO DE LA MARINA | ASSOCIATED PRESS Y UNITED PRESS | DEPORTES

AÑO XCV | LA HABANA, DOMINGO 30 DE ENERO DE 1927 | PAGINA DIECINUEVE

LOS OSOS BLANCOS DEL FORTUNA SE ENFRENTARAN ESTA TARDE CON EL EQUIPO CHILENO

SE CORRERA HOY LA SEGUNDA REGATA DE STAR CLASS POR LA COPA CUBA

SUN DANCE CONQUISTO EL TITULO DE SU DIVISION CON SU VICTORIA SOBRE SETH'S HOPE

EN POLO SUFREN OTRA DERROTA LOS BLANCOS POR 8-1

El team blanco jugó de manera desastrosa como si estuviera compuesto de novatos

Bajo una espléndida tarde y ante una nutrida y selecta concurrencia, se llevó a efecto ayer el segundo juego de la temporada de polo, en los amplios terrenos del mismo, en el Campamento de Columbia.

Las glorietas presentaban un agradable y bonito aspecto, parecía que se sentían orgullosas de albergar en su seno a las simpáticas y graciosas damas, que en ella se encontraban.

Cientos de turistas podían verse, rodeando la cancha del polo, entusiasmados y aplaudiendo las admirables jugadas realizadas por el Team Azul, que jugó como si dijéramos, solo, pues el Team Blanco, estaba nulo completamente.

Eugenio Silva Jr. y Mr. Winn, fueron los héroes de la tarde haciendo goals estupendos, fenomenales, maravillosos, pues el segundo goal que anotó (Chivo) Silva, fué una espectacular jugada, estando la bola como a diez metros de la recta del goal y como a 20 yardas de distancia le dió un stroke lindísimo, haciéndola buena Mr. Winn con su experiencia y maestría hizo de la bola y del mallet, lo que se le antojó, no falló un solo back y siempre con muy buena dirección.

El Team blanco, jugó desastrosamente, sin control alguno, nunca estuvieron bien puestos sus jugadores, jugaban agrupados, parecían unos verdaderos novatos, de esta falta de control, los azules sacaban buen margen, pues con ellos los blancos siempre fallaban al baquear la bola y jugaban fuera de su sitio, uno detrás del otro, resultaba que siempre los azules tomaban libremente la bola y cuando sus contrarios se venían a dar cuenta, estaban anotando el goal o muy cerca de él.

El Comandante Vega, en honor a la verdad, fué el único del Team Blanco que hizo algo, pues en todos los períodos se lució con sus buenos shoots; evitó tres goals contrarios, uno de ellos en el 5º período llegando la bola al goal, la backeó maravillosamente. También tuvo momentos algo deficientes, fallando algunas bolas.

Chapman hizo buenas interferencias en el segundo y quinto período, quitándole la acción a Mr. Winn, que siempre que seguía la bola, era peligroso.

El Team Blanco, no tiene control alguno; Coquito, tiene mucha "hambre" de bola, quiere jugar individualmente y muchas veces obstrucciona la labor de sus compañeros. Si todos jugaran en su puesto, cubriendo el campo que les pertenece, harían mejor papel y no hubieran recibido una derrota tan desairada como la de esta tarde; todavía está latente y deben de recordarlo para una buena lección, que en un período que jugaron, en el juego pasado, cubriendo cada uno su campo, anotaron tres goals y pusieron a los azules en una situación apurada.

Al finalizar el juego, el Time Keeper, Comandante Augusto W. York, le hizo entrega a cada jugador del

Continúa en la página VEINTE

ULISES POIRIER

El gran back izquierdo que repetirá en el match de esta tarde y el que tan buena actuación hizo el viernes.

MIKE MCTIGUE HA PEDIDO UN "BOUT" CONTRA SHARKEY

Y Rickard ha dicho que el irlandés resulta ahora un buen contendiente para el torneo

NUEVA YORK, enero 29. (AP).- Mike McTigue, el boxeador irlandés comenzó hoy a sacarle producto a su sensacional victoria de anoche, al ofrecerse para pelear con Jack Sharkey, conquistador de Harry Wills, en el Torneo de Eliminación de heavies que ha organizado Tex Rickard.

Rickard ha manifestado que Mc Tigue es ahora un buen contendiente para su Torneo, a pesar de que anoche sólo pesaba 169 libras, es decir seis menos de las necesarias para entrar en la división de peso completo (175).

Los expertos en boxeo dijeron hoy que el "come-back" de McTigue ha sido uno de los mas sensacionales del ring pudiéndosele comparar con el de Stanley Ketchel y con el de Johnny undee. Todos recuerdan ahora que durante los dos años en que ciñó la corona de los peso completo ligeros, el irlandés no ganó una sola pelea, perdiendo decisiones con Young Stribbling y con Mickey Walker, este último en la división de los welters.

Los amigos de Mc Tigue dicen que una operación que le hicieron a éste en una mano le ha permitido tener el punch que tuvo en sus primeros días de ring. El mejoramiento de Mc Tigue que fué claramente demostrado en la pelea con Tiger Flowers y con Johnny Risko en las que hizo mucho y bueno.

Y tres k. o. sobre Billy Fidabeck, King Solomon y Paul Berlenbach desde entonces, han hecho del irlandés en 24 horas una de las mejores atracciones de ring para la temporada "indoor".

COLO-COLO Y FORTUNA

MANUEL BRAVO

Delantero-centro del equipo chileno que no ha aparecido aún ante nuestro público.

MAS DE VEINTICINCO DE LOS BUENOS BILLARISTAS CONTENDERAN EN EL CAMPEONATO

Por el momento, el favorito es Gus Copulos, de Detroit

NUEVA YORK, enero 29. (AP).- El campeonato mundial de billar por tres bandas será inaugurado el próximo lúnes por la noche en Chicago, con diez billarisas de cartel compitiendo por los honores. Más de veinticinco billaristas han solicitado participación, según el anuncio de W. V. Thompson, quien tiene a su cargo la dirección del Torneo. He aquí la lista de participantes:

Otto Reiselt, de Philadelphia, Champion.
Tiff enton, de Kansas City.
Gus Copulos, de Detroit.
Augie Kieckhefer de Chicago.
Charles McCourt de Cleveland.
Allen Hall, de St. Louis.
Earl R. Lookabaugh, de Lindenwood, Ill.
Leonard . Kenney de Chicago.
Arthur Thurnblad de Milwaukee.
Raimundo Campanioni (Mundito), de Habana.

Aunque faltan nombres tan prestigioso en el billar como son los de Johnnq Layton Bob Cannefax; Alfredo de Oro y otros, los expertos dicen que hay excelentes billaristas en el grupo. El favorito es por el momento Gus Copulos, de eDtroit.

PAULINO UZCUDUN ESTA AMENAZADO DE UNA SUSPENSION

NEW YORK, enero 29.—(UP)— El peso completo vasco que hasta ahora no ha decidido si comparecerá o nó al macht que tiene concertado con Knute Hansen el día 7 de febrero, se encuentra amenazado de suspensión si no comparecies, y no podrá subir en lo sucesivo a ningún otro ring en el estado de New York. Paulino aduce que tiene una mano lastimada.

INSULTOS AL SEÑOR WILLIAM A. CAMPBELL

Anoche estuvo a visitarnos el señor William A. Campbell, presidente de la Federación Occidental de Foot Ball Assn, distinguido caballero y uno de los comerciantes más conocidos y solventes de esta plaza, a presentarnos, justamente indignado sus protestas por un suelto calumnioso aparecido en un periódico de la tarde en su edición de ayer. El señor Campbell se propone castigar debidamente al gratuido difamador por los medios más apropiados y que resulten más drásticos, pues no se puede impunemente atentar a la honra ajena en un país donde la justicia es la más preciada salvaguarda del ciudadano honrado. Lamentamos el caso, aunque estamos seguros que tal procacidad no puede alterar en lo más mínimo la sólida reputación de hombría de bien de tan honorable caballero.

El nuevo presidente de la Liga Americana, Frank J. Navin, de Detroit, quien ha sustituido en ese alto cargo a Ban Johnson.

LOS DOS EQUIPOS SE PRESENTARAN HOY CON SUS MEJORES JUGADORES

(Por "PETER")

Se celebrará esta tarde el segundo match, y probablemente el último, del equipo chileno "Colo-Colo". Decimos probablemente el último porque se habla entre bastidores de un nuevo match con el Deportivo Hispano América, noticia que damos a la afición solamente como rumor. Las huestes de David Arellano tendrán por contrario hoy al equipo del Fortuna Sport Club, que ha sido casi siempre el que mejor demostración ha hecho en los matches internacionales. De manera que, la afición cubana espera que en esta ocasión puedan los Osos Blancos dejar bien plantado el pabellón futbolístico.

Esto que dejamos dicho, también lo sabían los del alto mando del equipo forastero y fué por eso por lo que en el primer match no alineó a Francisco Arellano ni a Humberto Moreno, que son dos equipiers de más valía que Morales y Scheneberger. "Pancho" Arellano fué internacional el año de 1924 y actuó en Montevideo contra el cuadro Olímpico, constituyendo la pesadilla del estupendo Romano. Y Moreno, ha sido tres veces internacional; es una especie de com odín, pues juega cualquier posición y todas ellas con igual dominio de facultades. Es uno de los más rápidos del conjunto chileno y sus tiros a goal son realmente asombrosos.

Así es que el cuadro chileno saldrá a la cancha con tres nuevos jugadores, pues el otro que no hemos nombrado todavía es Roberto Cortés, el goalkeeper. La alineación, pues será esta:

Cortés
Figueroa-Poirier
F. Arellano-Saavedra-González
Moreno-Muñoz-Subiabre-D. Arellano-Olguín

Cortés sustituye a Guerrero, Francisco Arellano a Morales y moreno a Schenerberger, pero Sublabre, que fué el mejor de los veintidós jugadores en el juego del viernes, en el extremo derecha, pasa a ocupar el centro de la línea de ataque, ocupando entonces Moreno aquella posición.

La alineación oficial del Fortuna no la pudimos obtener anoche, pero tenemos casi la seguridad que el line-up del equipo será el siguiente:

Enrique
Miró-Carlos
Lluhi-Strauss-Lage
Cachán-Pipa-Borrazás-Cosme-Katzer

Que es así como mejor puede alinear Enriquito Fernández a los jugadores que tiene.

Arbitrará el encuentro Mr. A. B. Naf y lo ayudarán desde las líneas, Manuel Guerrero, que fué el guardameta del Colo-Colo en el primer partido, y Joaquín Montaner.

José Prendes, el Vice-Presidente de la Federación, será el Delegado Deportivo.

Y los precios para este encuentro son los de $1.20 la entrada a glorieta y $0.80 centavos la de Sol.

TOGO BASCUÑAN

Defensa derecho, que tampoco ha jugado. Es uno de los equipiers más jóvenes. Es una esperanza para el futbol chileno.

BOBBR CRUICKSANK ESTA EN EL PRIMER LUGAR DEL TORNEO ABIERTO DE GOLF

SAN ANTONIO E TEXAS, enero 29. (AP). Bobby Cruicksank estaba hoy a la cabeza del field, con un total de 144, al terminar los primeros 36 holes del Torneo abierto de 72 holes de Texas.

El famoso golfista de Nueva York comenzará la segunda parte mañana con una ventaja de dos holes sobre sus adversarios mas próximos Jack Burke y Mike Brady. Bill Mehlhorn y S. W. Hutchinson están empatados en el segundo lugar con score de 136.

WALDO SANHUEZA

Otro de los jugadores que no han visto jugar nuestros aficionados. Es un buen centro-medio.

EL SABADO DIA 5 SE BATEN YOUNG MANUEL - MORAN

Será un encuentro sensacional entre dos de los mejores lights weights

PAL MORAN el célebre light weight de New Orleans, uno de los más formidables adversarios de Benny Leonard y el mayor de los obstáculos que han encontrado los aspirantes a un chance por el título ha sido designado por Luis Felipe Gutiérrez para que se enfrente con Young Manuel ,el valioso cubanito que tan rápidamente se ha consagrado.

Inútil es decir que Pal Morán tiene un cartel muy grande, ya que ello es de sobra conocido por nuestros fans. Baste con saber que no ha existido un solo light weight de fama sin que tuviese que someterse a la rudísima prueba de sus puños. Morán no es un "bluff" ni un "cuento". Aún se encuentra en plenitud de fuerzas y continúa eslabonando éxitos tras éxitos. Ultimamente se batió, con resultado bastante satisfactorio, con Sid Terris, Sid Barbarian; Tommy O'Brien; Knock Out Leonard; Phil Salvadore; Cuddy de Marco; Phil Mc Graw; Charley O Conlle etc. Tex Rickard, el promotor que conoce más que nadie su negocio, aun le utiliza en star bouts para Su Madison Square Garden y no hacem uchos meses que diN a Jimmy Goodrich ,en champion light weight del mundo, una formidable y soberana paliza.

UN PROGRAMA MONSTRUSO

Después de su última pelea Luis Felipe Gutiérrez no ha podido acostumbrarse a presentarle a los fans programas mediocres y es por eso que se ha decidido a reaparecer triunfalmente, ofreciendo algo que será sensacional y que ha de agradar extraordinariamente al fanatismo ha-

Continúa en la página VEINTE

LLEGARA SUZANNE LENGLEN A NUEVA YORK HOY DIA 30

Y saldrá inmediatamente para Europa después de jugar el día siete en Providence.

NUEVA YORK, enero 29. (AP).- Mañana llegará a Nueva York procedente de la Habana, Suzanne Lenglen, para dar las tres exhibiciones finales de una excursión de tennis profesional que a estas horas le han representado muy cerca de cien mil dollares".

La Reina francesa de los Courts saldrá en dirección a Europa inmediatamente después de aparecer el 7 de febrero en Providence, Estado de Rhode Island, según el anuncio hecho hoy por William Pickens, el manager administrativo del grupo de C. C. Pyle. Antes de regresar a Francia, la Lenglen tratará con Pyle de una excursión de tennis alrededor del mundo, los detalles de la cual ya han sido discutidos previamente.

En los cuatro meses que Suzanne ha estado trabajando como profesional, con C. C. Pyle, ha dado exhibiciones en 37 ciudades con Mary K. Browne Vincent Richards, Harvey Snod-grass, Paul Feret y Howard Kinsey. En el próximo febrero juegan en Hartford, Connecticut, el 4 de febrero en Newark, New Jersey al día siguiente y en Providence el día 7.

—La empresa ha sido un éxito financiero que ha superado a todo lo que se esperaba— dijo Mr. Pickens, quien agregó que los ingresos totales han llegado al medio millón de dollares, estimando la ganancia de Pyle después de pagar todos los gastos, entre cincuenta y 75 mil pesos.

Pickens dijo también que el proyecto de excursión mudial ha sido estimulado por las ofertas de países que quisieran ver jugar a la Lenglen ,mencionando concretamente a Francia, Inglaterra, Alemania, Japón y Australia como los que más piden una visita de la Reina del Tennis, quien sería acompañada por Mary K. Browne y Vincent Richards si Pyle logra al fin arreglar todos los detalles.

Al decir de Mr. Pickens, la Lenglen ha jugado, hasta donde más ha podido en cuanas exhibiciones acaba de ofrecer. Sólo perdió un set en lo sencuentros de singles con Mary K. Browne durante la excursión.

La Lenglen tenía asegurado, por contrato, sesenta mil dollares y el 50 por ciento de las entradas netas en todas las exhibiciones. A Richard se le dió una garantía de 25 mil pesos y un 5 por ciento de las entradas.

EL TEAM FEMENINO DE TENNIS DE AFRICA DEL SUR VENCIO

CIUDAD DEL CABO enero 29.— Servicio Radiotelegráfico del DIARIO DE LA MARINA). El equipo de lawn tennis femenino del Africa del Sur venció hoy al tourista británico en una serie concertada de cinco encuentros.

EVENING STAR MONTADO POR PATRIQUIN ROMPIO AYER EL RECORD DE PAGOS DE LA ACTUAL TEMPORADA INVERNAL AL PAGAR EN LA MUTUA $292.60 POR CADA BOLETO DE $2.00

Obtuvo Betty Elvira su cuarta victoria del meeting y tercera a la distancia de la Milla. — Guerrita sigue montando en gran forma habiendo timoneado al ganador del Handicap Sir Galahad

JIMMY WALKER, EL ALCALDE DE NUEVA YORK, PRESENCIARA LAS CARRERAS DE HOY

La llegada esta tarde a las tres de James Walker, Alcalde de New York, constituye el acontecimiento de más relieve en itinerario festivo que hoy celebra la capital de la República de Cuba.

Ninguna otra alta autoridad municipal del globo posee la influencia y poderío que alcanza Jimmy Walker, por razón de la alta jerarquía y mando que le han dado los habitantes de su ciudad, mayor que Londes, y representada por 6,000,000 de votantes, que en mayoría hubieron de elevarlo como ídolo popular a su importante cargo, popularidad que goza en Cuba casi igual que en New York, ciudad ésta donde es conocido primeramente como Senador del Estado, letrado de talla, y orador de extraordinaria elocuencia.

De igual manera que conquistó a las masas en su ciudad nativa se ha ganado el afecto del pueblo de Cuba, que ve en Jimmie Walker a uno de los suyos, por su hechura de político hábil y representativo de la nueva era de progreso.

El Alcalde Walker, en su primera visita a nuestro país el invierno pasado, hubo de experimentar tan agradable sorpresa como jubilosa estancia, llena de agasajos y afecto, que prometió repetir su viaje a la Habana en el apogeo de la presente estación invernal, indicando su presencia en nuestra capital esta tarde su gran afecto al Hon. Presidente de la República, Gral. Gerardo Machado al pueblo de Cuba, y a las entidades que se interesan por el progreso de nuestra capital, en cuya obra él quiere poner su grano de arena, siendo éste uno de los principales motivos de su viaje a la Habana.

El alcalde de Greater New York, viene a la Habana como huesped de honor de la capital de la República de Cuba, e igualmente del Havana-American Jockey Club, a cuyo frente figura como presidente Mr. John Mc Entee Bowman, y Charles F. Flynn como Vice y Director Administrativo. Ambos son íntimos amigos de la primera autoridad municipal de New York, y para nadie es un secreto en la metrópolis neoyorquina, que el encuentro de Jimmie Walker, Jack Bowman y Charles Flynn en uno de los grandes hoteles que co: ro n al los dos último e ello se sucede con regular frecuencia.

Un comité de distinguidas personalidades escoltan al Mayor Walker en su viaje a Cuba. Dicho Comité de Recepción está integrado por el señor José Emilio Obregón, presidente, doctor Carlos Manuel de la Cruz, Presidente de l aComisión Nacional para el Fomento del Turismo; Manuel Pereira, alcalde interino de la Habana, Dr. Miguel Mariano Gómez, alcalde electo; Mr. Bowman presidente del Bowman Biltmore Corporation; Gen. Pablo Mendieta, Jefe de la Policía Nacional, señor Miguel Suárez, vice presidente de la Comisión Nacional para el Fomento del Turismo; Sr. Guillermo de Zaldo, miembro de esa Comisión, y Charles

Continúa en la página VEINTE

GANO EL ACE LA SEGUNDA REGATA DE LA COPA "BACARDI" QUEDANDO EN SEGUNDO LUGAR EL DELFIN

El Sparkler fué a ocupar ayer el cuarto lugar, y el barco de la familia Ratzey, el que tiene la copa Cuba, fué el ocupante del tercer puesto

Ayer fué detenido el Sparkler en su marcha victoriosa de la interesante temporada de vela en al que compiten yates de la clasificación de Estrellas (Star Class) en opción a la copa Bacardí y copa Cuba. Fué el Sparkler, representante de la flota de New Orleans, el primero en anexarse la victoria, haciendo lo mismo en la segunda salida, dándole ello gran crédito entre nosotros a su patrón el insumergible Mr. P. E. Edrington, y a su veloz embarcación construída toda ella de fina caoba en astillero americano, pero procedente de Cuba la preciosa madera.

El Ace fué el triunfador de ayer mañana sobre aguas bonancibles, el que le estorbó el paso doble a Mr. Edrington, de lo cual se siente a estas horas extremadamente satisfecho el señor Adrián Iselin, patrón y dueño del Ace, barco perteneciente a la flota de Port Washington. Ocupó el segundo lugar en esa competencia el yate cubano Delfín, tripulado por Patterson, que estuvo todo el tiempo pisándole los talones al Ace, pues como el viento era más bien de calma estaba la regata en poder de los yates de poco andar en vientos fuertes, y además que el capitán cubiche que manejaba al Delfín es algo muy serio en naútica amateur.

Como la regata era "open entry race", pues así lo pidió que fuera el donador de la copa, la casa Bacardí, de acuerdo con el comité local de la Asociación de Star Class, compitieron gran número de balandros, llegaron en total a cruzar la línea de salida quince de ellos pero de estos se retiraron cuatro que fueon el Ardara, Peter Pan, Aurrerá II y Mayarí, siendo descalificado el Coco por toque de boya, lo que da un total de cinco inutilizados para la regata, actuando por lo tanto diez, los que discutieron de una manera brillante la posesión del codiciado trofeo de plata, la copa húmeda, que diría el mojigato Mr. Volsteada.

Hoy será la segunda regata de la serie de tres por la copa Cuba, serie internacional, como la de la copa Bacardí, pues regatean yates y patronos americanos y yates cubanos patronados por naúticos del patio. El lunes (mañana) será día de descanso, día que se tiene señalado en el schedule por si hace falta realizar alguna regata que no se hubiera podido terminar, o que por cualquier causa hubiera sido pospuesta. Pero como hasta ahora no se ha presentado este caso, será el día dedicado a descansar.

El martes se reanudarán las actividades de los coquetones star class con la tercera y última regata por la copa Bacardí, y el día dos será a su vez la última por la copa Cuba, trofeo que se puede admirar en una de las vidrieras de "El Encanto", lugar donde lo está exhibiendo la Comisión de Turismo de haberlo adquirido de Le Paleis Royal, siendo en verdad un hermoso objeto de arte y de un valor en dólares de mil quinientos.

El resultado de la regata de ayer el siguiente.

1	Ace	12.14.20
2	Delfín	12.16.40
3	Irex IV	12.17.25
4	Sparkler	12.17.50
5	Gavilán	12.18.20
6	Litte Bear	12.19.00
7	Midge II	12.19.50
8	Moondyne	12.20.50
9	Mabuya	12.21.40
10	Lisa	12.24.50

CARLOS SCHENEBERGER

Que actuó en el primer match jugando en el centro de la liena de ataque. Fué internacional el año de 1923.

HOY DOMINGO DECIDIRAN MARQUESES Y CARIBES LA SUPREMACIA DE FOOT BALL JUNIOR EN EL STADIUM UNIVERSITARIO

Los dos elevens han hecho prácticas interesantísimas, pareciendo hallarse en las mejores condiciones.—Otilio Campuzano figurará en la línea universitaria y Buffalo Estévez en la vedadista.—Ambos prestarán ayuda a sus equipos. Habrá base ball y foot ball por un solo precio.

EXISTE ENORME INTERES POR EL PARTIDO DE ESTA TARDE

Constituye una nota sportiva de verdadera actualidad, el match de foot ball que ha de celebrarse hoy domingo en los terrenos del Stadium de la Universidad, y en el cual decidirán Caribes y Marqueses la supremacía junior de este año.

Todos los fanáticos tienen su vista pendiente en este sensacional encuentro, que decidirá, por este año, al menos, la supremacía futbolística de ambas sociedades.

Caribes y Marqueses arrastran muchos partidarios en nuestras contiendas amateurs y, sobre todo en foot ball, donde la cosa está pareja, se puede esperar un brillante choque del encuentro. Los muchachos de la Universidad, habiendo hecho un trainning esmerado, esperan liquidar fácilmente a sus rivales, pero los chicos del Monóculo, con Bebtto Sánchez al frente, no temen a la derrota y aseguran que ellos serán a la postre los vencedores.

Se ha dicho en estos últimos días que los universitarios tendrán que actuar sin Otilio Campuzano, su estrella máxima, pero nosotros, conociendo el gran amor que tiene "Cappy" a la bandera Caribe, le esperamos ver en la línea de batalla, dispuesto a sacrificarse una vez más, por el team de sus ensueños.

Sin Campuzano, los Caribes estarían algo débiles, pues para nadie es objeto de dudas que "Chiringa" representa el setenta y cinco por ciento en cualquier competencia donde toma parte, por eso esperamos nosotros que el "jefe Caribe" se sacrifique una vez más, a fin de llevar al Alma Mater a la victoria.

Con "Cappy", Ducassi y González López en el back field, tienen los universitarios tres formidables columnas en las cuales pueden confiar abiertamente en el curso del game, esto sin contar que el novato Raúl Canosa se está haciendo de notar y en la actualidad constituye una cosa seria en el gridiron.

Los Marqueses tienen cifradas sus esperanzas en un back field, donde hay players del calibre de Ulacia, Torwarl, Nin y Buffalo Estévez, que es otra fiera en la defensa de su team. Buffalo es el único atleta que tenemos en Cuba que puede compararse a Campuzano y al enfrentarse hoy en este juego, puede esperarse de los dos una reñidísima batalla.

Tampoco debemos de olvidar que el team azul cuenta con un quarter back como Bebito Sánchez, que es un player de valer. Sus jugadas son todas precisas y juega con marcada pimienta en todo el desafío.

La línea Caribe comparada a la del Vedado, luce superior, pues cuenta con veteranos aguerridos como Sicre, González Gómez, Ronquillo y otros más, que actúan siempre con decidido amor propio para impedir el avance del eleven enemigo, pero los Marqueses también tienen buenos tackles y ends, que podrán ser de mucha utilidad en el interesante desafío.

Por todas estas razones y otras muchas que pudiéramos agregar, creemos que el juego de foot ball de hoy domingo, resultará el más interesante de la temporada, y en él probarán su gran calibre los muchachos de la Universidad, alcanzando el triunfo sobre sus temibles rivales del Vedado.

QUEDO RESUELTO EL PROBLEMA DE LA FEDERACION CUBANA DE TENNIS NOMBRANDOSE UNA NUEVA DIRECTIVA

El Comité Ejecutivo de la Unión Atlética nombró ya la nueva mesa en la que figura el doctor Rafael García como presidente y Enrique Fernández como Secretario. El problema de la Federación de basket también será resuelto.

DECLARAN PROFESIONAL AL ATLETA EUGENIO MOLINOS

Una importantísima junta efectuó el pasado jueves, la Unión Atlética de Amateurs de Cuba, en su local de la Manzana de Gómez, departamento No. 516.

Estaban reunidos, en segunda convocatoria, los siguientes miembros: Guillermo Villalba, presidente; Ibrahím Consuegra, vice-secretario; quien actuó como tal en ausencia del joven Deschapelles; Julio Sanguily, tesorero; Santiago Estévez y Francisco Mesa, estos últimos, vocales.

Se leyó una carta de la Universidad, pidiendo autorización para jugar un match de basket ball con la Universidad de Miami, estando integrado este último por jugadores novatos: freshmen. Le fué concedido el permiso, con la obligación de presentar certificado del Secretario o Rector de la Universidad Floridana, relacionado con la condición de sus jugadores, pues de lo contrario los players de la Habana, junior, que jugarán en contra de extranjeros que no lo fueran, se convertirían en libres.

Fueron aprobadas las solicitudes de inscripción presentadas por la Universidad: José R. Cabana, Héctor García Guerra. Estas solicitudes serán circuladas a los clubs y fijadas en la pizarra de avisos de la Unión, en cumplimiento de lo que preceptúa uno de los artículos del Reglamento de la Unión.

Se dió por enterada la Unión, de una carta del señor Gilberto Gil, atleta del Young Men's Christians Association, pidiendo que dejara sin efecto una anterior suya, por la cual pedía su baja de dicho Club.

Se dió también por enterada la Unión, de una comunicación del Regla H. Unión Club, en la que le participa la designación de la nueva directiva. Acordó la Unión darle las gracias y felicitar a los nuevos directivos, deseándoles gran éxito en sus gestiones.

Se leyó una carta del Club Ferroviario, explicando la causa por la cual no habían satisfecho su cuota correspondiente los atletas de basket que representan a dicho Club en el Campeonato Nacional Junior de Basket Ball.

Fueron aprobadas las altas de los siguientes atletas: Carlos Alvarez de la Vega, de la Policía; Jesús de la Portilla, del Ferroviario; Alberto Sánchez, del Vedado.

Le fué dado un amplio voto de confianza al Presidente para que resuelva el problema creado por la Federación de Baskett Ball, la cual se halla en un estado anormal, a causa de haber renunciado la mesa.

También intervino el Ejecutivo en el problema de la Federación Amateur Cubana de Lawn Tenis, nombrando la siguiente mesa, en sustitución de la que renunció:

Presidente: Doctor Rafael García Barbón.

Vice-presidente: señor Raoul Chacón.

Secretario: señor Enrique Fernández.

Tesorero: señor Julio Sanguily.

Fué declarado profesional el atleta Eugenio Molinos.

Y terminada la reunión, el señor Presidente cumplimentó el acuerdo referente al voto de confianza que se le diera para resolver el asunto de la Federación de Basket Ball, citando inmediatamente a los señores Castillo y Galiana, Presidente y Secretario de dicha Federación, y a los delegados de los clubs que participan en el Campeonato Junior que se lleva a cabo en el Stadium Caribe.

M.E.C.D. 2016

LOS HERMANOS ERDOZA, QUE ESTABAN EN 11 x 20, EMPATARON EN LA TRAGICA Y GANARON UN FENOMENAL ENORME

En el primero de la tarde Unzueta y Aristondo ganan de calle a Sotolongo y Odriozola.—Después de dos empates Guruceaga y Ugalde derrotan a Olazábal y Ugartechea

HOY COMO AYER; DOS GRANDES FUNCIONES; PELOTEO DIURNO Y Y NOCTURNO EN EL JAI-ALAI

Las del prólogo, peloteando bien, llegaron iguales a 23. Ganaron Urizar y Cazalis Tercero

POR LA TARDE

Ya estaba el café. Y acudió al festejo toda la plana mayor, mediana y menor del impenitente fanatismo, que llenaba completamente tendidos, canchas, palcos, altas y alborotadas gradas donde tiene su asiento toda la gente del bronce que ama al gran deporte vasco. Que lo llenaba también en la función de la noche, resultando las dos funciones dos tandas entusiastas, frenéticas, delirantes. Lo de todos los sábados alegres y donosos, en Concordia y Lucena, palacio misterioso de la coqueta y pérfida pelota; blanca, redonda, cantante.

Y comienza el primero, de 25 tantos, de la primera tanda del sábado; de blanco, Sotolongo y Odriozola, y de azul, Unzueta y Aristondo. Dos buenos tantos; un gran empate y todo lo demás azul breve, bonito y contundente. Las parejas, como era sábado de semana inglesa y de cobrar en criollo, estaban con la mar de prisa. Unzueta, que está que muerde, y Aristondo, que le hace con la cesta una instantánea al pinto de la paloma, se lo llevaron peloteando majestuosamente. Los dos blancos se pusieron morenos en la buena defensa; pero no hubo lugar a deliberar. Se quedaron en diez y seis.

Palmas a los ganantes.

Y en cuanto nos arrebató la primera quiniela el **carirrubio** Olazábal, entramos en materia emocionante con el segundo, de treinta tantos, que disputaban los blancos Olazábal y Ugartechea, contra los azules Gorruceaga y Ugalde. Chicos y chicarrones éstos que algunos días nos quitan la tette con un gran partido.

Nos equivocamos: el partido salió una medianidad. En una salida brava se disputaron una buena docena de tantos, dándose un empate en tres y otro en seis. Y ya no hubo más. Se puso Ugartechea más putefracto que un tiambre de varios días, y aunque se llamó al médico chino, aquello acabó pobremente.

Goenaga y Ugalde se lo llevaron y dejaron en 22 a los blancos.

Y con aquello, y con los pesos de la quiniela última, nos fuimos del alegre Jai-Alai.

Palabra que volveremos a la segunda tanda.

POR LA NOCHE

Como la tarde fué algo "sosó" y no dió nada de nada, los fanáticos volvieron por la noche, y sin corregir y aumentados; aumentados en el número sin corregir en sus entusiasmos que siempre vuelan por las cumbres.

Y llenas, atiborradas, atestados, canchas, tendidos y altas gradas comenzó el vaivén de la segunda tanda nocturna, en el viejo y adorable. ¡Y vaya gracia la gracia que Dios llovió del cielo para gracia y prestigio de la brillante noche de anoche en Concordia!

Entre aplausos de sábado salieron de blanco, Urizar y Casaliz tercero, pala pelotear contra los azules, Aguiar y Abando el prólogo de siempre.

Peloteando bien los blancos y después los azules bordaron un enorme empate en 15. Peloteando mejor pasaron los azules a 23 y pasaron a 23 los blancos. El empate, que fué frenético, nos puso a todos sobre los "juanetes". Y con una sorprendente sorpresa no hubo la trágica que todos esperábamos temblando. Los dos blancs volaron a los 25 y tutti y a cobrar. Se peloteó mucho y bien.

Sacamos boletos del ciudadano Eguiluz; se la llevó el ciudadano; cobramos como hombres serios que somos, y con aplausos al ciudadano, pasamos al partido fenomenal de la noche del sábado; de blanco, los Hermanos Erdoza, contra los azules, Ruiz, Gutiérrez y Segundo Casaliz.

¡Olé la gente del bronce!

Se colocó cubriendo toda la cancha la gente formidable del trío; juraron no dejar pasar la pelota sin meterle el guante y el guantazo, y como lo juraron y pelotean cada cual, lo hicieron tan fenomenalmente, tan formidablemente y tan colosalmente, que así como tenía que ser sujetaron las intemperancias de la familia, que además de pelotear dominada y a la defensiva no entró ni estuvo de acuerdo con las circunstancias. El trío tenía 20 y 11 el dúo; habían decaído el interés, el entusiasmo, la esperanza se habí aenturbiado.

Pero pierden los "pieses" Ruiz y Gutiérrez y enredados pifia naiguños tanto sy los hermanos se creen, tanto y de tan enorme manera, que sin que decaiga el trío en su peloteo estupendo, suben, se acercan, se aproxima cada vez más y más, y haciendo los cinco milagros de tenacidad, de juego, de recursos de todo, todo una enormidad, que nos asombra, los hermanos llegan; empatan en el minuto estupendo, en la hora frenética, en la cumbre de la emoción, en el empate trágico.

Entre vivas, clamores, aplausos y delirios pelotean el tanto 30 y los hermanos lo ganan, después de otra última tragedia.

Se había peloteado durante hora y media d emanera acaso única.

La última de última hora.

F. RIVERO.

RESUMEN DE LAS FUNCIONES DE AYER

Primera tanda

Primer partido a 25 tantos: Unzueta y Aristondo, azules. Pagó la Mútua a $4.40.

Los blancos, Sotolongo y Odriozola, quedaron en 16 tantos.

Primera quiniela: Olazábal. Pagó a $5.20.

Segundo partido a 30 tantos: Guruceaga y Ugalde, azules. Pagó la Mútua a $3.40.

Los blancos, Olazábal y Ugartechea, quedaron en 23 tantos.

Segunda quiniela: Ferrer. Pagó la Mútua a $3.60.

Segunda tanda

Primer partido a 25 tantos: Urízar y Cazalis III, blancos. Pagó la Mútua a $3.40.

Los azules, Aguiar y Abando, quedaron en 23 tantos.

Primera quiniela: Eguiluz. Pagó la Mútua a $4.40.

Segundo partido a 30 tantos: Hermanos Erdoza, blancos. Pagó la Mútua a $3.40.

Los azules, Ruiz, Gutiérrez y Cazalis Menor, quedaron en 29 tantos.

Segunda quiniela: Millán. Pagó la Mútua a $3.60.

OILIMPIA SPORTING CLUB

SECRETARIA

De orden del señor presidente cito a los señores socios para la Junta General Ordinaria que se celebrará el miércoles 2 de febrero a las 8.30 p. m., en el salón de actos de nuestra casa Club.

Dado que se tratarán asuntos de gran importancia rogamos a los señores asociados la más puntual asistencia.

Valentín Sarabia
Secretario p. s. r.

Refresca y vigoriza

PÁLIDO y seco como el mejor champaña—En sus espumas fulgura vitalidad—substancioso y sin embargo suave—Canada Dry—el Champaña de los Ginger Ales—es tan diferente de los otros Ginger Ales comunes que bien pudiera dársele otro nombre.

En el primer trago Ud. sentirá su mágico sabor. Comprenderá que el Canada Dry es algo más que una bebida agradable.

Hecho del legítimo jengibre de Jamaica sin la menor partícula de capsicum. No es ardiente ni picante. No deja sensación desagradable. Se sorprenderá de la vitalidad que él le despierta al refrescarle.

"CANADA DRY"

"El Champaña de los Ginger Ales"

De venta en todos los principales clubs y hoteles

Representantes en Cuba: The West Indies Shipping & Trading Co. 202-203 Lonja del Comercio, Habana

En Oriente y Camaguey Hutchinson & Jaquith, Inc., 30 Broad St., New York City

200

EL SABADO DIA 5...

Viene de la página DIECINUEVE

banero, acostumbrado ya a ver buen Boxeo.

Lalo Domínguez ,el "eterno Viejo, la "Gloriosa Candileja" que diera a Stanislaus Loayza la más grande de las sorpresas y que se ha propuesto demostrarle a Young Manuel que aun en el "Viejo Lalo" existen energías para evitar que nadie se llame en Cuba el Rey de los light weighs, vuelve al ring, perfectamente preparado para nfrentarse con Cirilin Olano. Cirilín es un buen carro de prueba para Lalo. En su última pelea el champion light weitgh de Cuba demostró estar recuperando su antigua forma, pese a que se encontraba frente a un hombre que, como Young Manuel puede considerarse como un pugilista de primera categoría.

REAPARECE RELAMPAGO SAGUERO

Reimberto Duo, el maravilloso Relámpago Saguero que parece ser lo más sensacional que tenemos entre los light weights hechos en Cuba y que tiene el más brillante porvenir, reaparecerá frente a Eugenio Fernández, el asturiano.

Andrés Castaños vuelve al ring contra un formidable heavy del patio y Andrés Matievich ,el hombre de los poderosos músculos hará su debut frente a un conocido boxer habanero...

EN POLO SUFREN...

Viene de la página DIECINUEVE

Team Azul de una lindísima cartera con cantonera de oro y de una piel finísima, obsequio donado por el doctor Clemente Vázquez Bello, Presidente del Senado. Con éste. son dos premios consecutivos que se adjudican los jugadores del Team Azul, y de seguir progresando en esta forma en sus victorias al final de la temporada podrán montar una joyería.

El juego s edesarrolló en la siguiente forma:

PRIMER PERIODO

Mr. Winn, stroke largo hacia su terreno siguiendo la bola, Chapman hace una bonita interferencia, pero Silva recupera la bola y continúa con ella hacia goal, evitándolo Cárdenas con un buen back pero corto y Salmón la retrocede con buena dirección y anota el goal. Cuando la bola es tirada nuevamente, los azules la toman por su cuenta y la conducen fácilmente muy cerca de su goal, Ernesto se adelanta y falla el golpe, entonces (Chivo) con un buen stroke la hace goal. Estos dos goals los hicieron en dos minutos; los blancos se decepcionan y comienzan a jugar amontonados, terminándose el período estando la bola aut-side.

SEGUNDO PERIODO

Se pone la bola en juego desde el lugar en que salió en el período anterior, por Vega, que la pasa a Chapman, éste con muy buena dirección la lleva cerca de su goal; los azules hacen out-side y son castigados a soportar un golpe libre por los contrarios. En este período se muestran muy agresivos los Blancos, pero fueron atacados muy bien por sus rivales, impidiéndoles anotar.

TERCER PERIODO

Silva backea la bola, al tirarla al referee, para su campo, los blancos fallan uno tras otro y al tomarla nuevamente Silva, anota otro goal. Es puesta en juego nuevamente la pelota y es backeada sin cesar por ambos Teams, pero los azules, algo más afortunados, y sin contrarios (pues en este período jugaron los blancos, desastrosamente), la llevan hacia el goal y al fallarla el Comandante Vega, anotó Panchito Plá.

CUARTO PERIODO

Este período fué muy sensacional, porque los azules tomaron la bola con buen márgen y en tres ocasiones con ella a la entrada del goal, Vega, con buenos y seguros backs, los evitó, de no ser así, se hubieran anotado tres goals más en su score los azules, y solamente pudieron anotar dos, uno por Mr. Winn y el otro por Salmón, que hizo un buen goal de aire.

QUINTO PERIODO

Fué éste muy movido, estuvo la bola en juego en todo el tiempo del período y sólo al finalizar, pudo Panchito Plá anotar un goal, al fallar Vega la bola que estaba cerca.

SEXTO PERIODO

Puesta la bola en juego la backea Chapman y Mr. Winn se le quita, pasándola a Salmón, después de dos minutos d ejuego, anota Mr. Minn. Tiran la bola nuevamente al referee y los blancos con un esfuerzo supremo luchan denodadamente y con un amor propio, la discutieron todo el resto del período, cambiándole l asuerte a Cárdenas de hacer un goal, para evtar una lechada a su Team.

SCORE:

Azules.	5
Blancos.	1

González.

FRONTON JAI ALAI

PROGRAMA PARA HOY
DOMINGO 30 DE ENERO DE 1927

Primera tanda a las 2 y 30 p. m.

Primer partido a 25 tantos
Juanito y Cazalis III, blancos;
Unzueta y Aristondo, azules
A sacar blancos y azules del 9 1|2

Primera quiniela a 6 tantos
Machín; Ansola;
Colín; Millán;
Olazábal; Ugartechea

Segundo partido a 30 tantos
Colín y Machín, blancos;
Millán y Ansola, azules
A sacar blancos y azules del 9 1|2

Segunda quiniela a 6 tantos
Urízar; Ferrer;
Aguiar; Sotolongo;
Unzueta; Odriozola

Segunda tanda a las 8 y 30 p. m.

Primer partido a 25 tantos
Guruceaga y Larrinaga, blancos;
Lucio y Ugalde, azules
A sacar blancos y azules del 9 1|2

Primera quiniela a 6 tantos
Ruiz; Martín;
Navarrete; Lucio;
Ugartechea; Abando

Segundo partido a 30 tantos
Ruiz y Cazalis Menor, blancos;
Eguiluz y Navarrete azules
A sacar blancos y azules del 9 1|2

Segunda quiniela a 6 tantos
Aguiar; Sotolongo;
Unzueta; Urízar;
Ferrer; Odriozola

TOPICOS FUTBOLISTICOS

A CARGO DE "PETER"

EL PROGRESO DEL FUTBOL NACIONAL EN CHILE

Para completar la prólija información que hemos servido a nuestra afición sobre el equipo chileno, que es nuestro huésped, publicamos a continuación un balance del año futbolístico en la más próspera república del A. B. C. Por la lectura de dicho trabajo nuestros lectores verán si estaba justificado nuestro optimismo con respecto a la calidad de juego del equipo que trae por nombre el de uno de los más famosos aborígenes de Chile.

He aquí el trabajo:

Ha sido 1926 uno de los más interesantes en la actividad del football chileno, y su curso ha señalado una época de efectivo y notable progreso.

Se abrió el año, y a los pocos días el 24 de enero, un tratado ponía fin a la división que durante el año anterior había convulsionado este deporte y lo había mantenido en un estancamiento desalentador. La iniciación del año, era, pues, favorable a una reconstrucción amplia de nuestro football, y llevaba una nota de optimismo a los aficionados.

Y junto con sellarse a principios de abril la unificación con los partidos en que Valparaíso venció por ocho a dos a Santiago, y Talcahuano ganó cuatro a dos a Concepción, mientras más tarde las Zonas Central y Sur empataban a dos puntos, un Congreso Sudamericano extraordinario devolvía a Chile el derecho de organizar el noveno Campeonato Continental de Football, cuya fijación de sede provocó el comentado afaire Dos Reis y el retiro del Brasil del seno de la Confederación.

Ya por mitad del año, la temporada no ofreció mayores novedades que la visita de los clubes "Correvuela" y "Britania Infantil", ambos de Chuquicamata, que dejaron buena impresión de su actuación. Igualmente, se anotaron los partidos entre el La Cruz y el Colo-Colo, en que este último venció cuatro a uno, y entre el Santiago Wánderers y el Colo-Colo, en que primero vencieron los porteños por tres a una, y después en la revancha eran derrotados por cuatro a dos.

Poco después, el football chileno fusionado conseguía, gracias a las gestiones de don Guillermo Palacios Bate, en viaje por Europa, la afiliación provisoria, ratificada definitivamente con fecha última a la FIFA.

Y en esa fecha señaló el principio de una era de intensa actividad en que rápidamente el football chileno especialmente el porteño, ha escalonado las alturas de un progreso lisonjero.

En el mes de julio se iniciaba como preliminar al Campeonato Sudamericano, el Campeonato Nacional de Football. Fué así como se realizó la selección de los equipos de zonas, siendo la más interesante de ellas la correspondiente a la Zona Central. La Viga Valparaíso vencía abultadamente a la Liga Calera, finalista de la agrupación Valparaíso y Aconcagua, la Asociación Santiago se imponía sobre la Liga Metropolitana, y, finalmente, Santiago Valparaíso Unido.

La competencia inter-zonas se traduje en contiendas interesantes, que paulatinamente iban haciendo resurgir el entusiasmo del público por el football e iban fortaleciendo la situación económica de la Federación. La nota más halagadora la dió la Zona Norte, cuyos componentes, evidenciando la adquisición de mayores progresos, se clasificaban campeones sin perder una partida.

Simultáneamente con la realización de las etapas finales de la competencia inter-zonas, llegaba hasta nuestro país el equipo Real Deportivo Español, de Barcelona, que en Argentina y Uruguay, había realizado una prestigiosa campaña.

El equipo español se midió por primera vez en Santiago contra un cuadro de la Zona Central, y fué derrotado por un escore de cuatro a tres. Desde ese triunfo el entusiasmo y optimismo del público se fortaleció extraordinariamente, y fué así como en el segundo partido de los españoles en Santiago, donde la Zona Central ratificó su triunfo con un score de cuatro a dos, la entrada en boleterías superó a 72,000 pesos, marcándose un record, que fué quebrado en el Campeonato Sudamericano, en los partidos Chile-Uruguay y Chile Argentina.

Después de esas dos derrotas, el Real Deportivo Español vino a Valparaíso y frente a un equipo de la Liga Valparaíso logró triunfar por cuatro tantos a uno.

Finaliza la jira de los españoles por Chile y terminado el Campeonato Nacional, la actividad se concentró en la organización del noveno Campeonato Sudamericano y en la preparación y formación del equipo chileno que en él intervendría. Vino una concentración de jugadores que duró más de un mes, y en la que se observaron algunos errores en la selección de elementos. Pero el error fundamental fué la no contratación de un entrenador extranjero, uruguayo o argentino, y de allí que, a pesar de la buena voluntad e interés de las personas residentes que dirigieron la concentración, el equipo chileno que actuó en el campeonato sólo demostró entrenamiento físico y no adiestramiento técnico, que era lo que se necesitaba.

Fijada primitivamente la realización del noveno Campeonato en Valparaíso y Santiago, se adujeron razones de carácter reglamentario para apoyar una tesis que llevó finalmente a Santiago el desarrollo completo del certamen.

Después de dos postergaciones, el noveno Campeonato se iniciaba el doce de octubre en los Campos de Sports de Ñuñoa con la concurrencia de Argentina, Bolivia, Chile, Paraguay y Uruguay, siendo en consecuencia el segundo certamen en que intervenían cinco países. La nota más simpática y halagadora fué la participación de Bolivia, cuya presencia en Santiago fué una ratificación expresiva y sincera de la finalidad de acercamiento y vinculación que se persigue con estos torneos.

El tres de noviembre quedó terminado el campeonato con el triunfo de los uruguayos que regresaron invictos. Los chilenos, a pesar de lo que hemos anotado más arriba, lograron ocupar el segundo puesto, en empate con los argentinos, lo que significó ante el resultado de otros años, un triunfo brillante para nuestro equipo. Los paraguayos ocuparon el tercer puesto y los bolivianos el cuarto.

El campeonato tuvo un desarollo propio de estas grandes competencias, y en que quedó evidenciada la gran afición despertada en nuestro público por el football, llegándose a recaudar $114,000 en un match.

Antes de regresar a su patria, el equipo argentino jugó primeramente en Concepción con un cuadro de la Zona Sur, al que venció por tres a una y después vino a Valparaíso, donde se enfrentó con el combinado Wánderers- La Cruz. A pesar de la actuación brillante de los porteños el partido se definió en un empate a un tanto.

A los pocos días de terminado el Campeonato Sudamericano, realizó una jira a nuestro país, el famoso equipo del Peñarol, campeón uruguayo. Jugó primeramente en Santiago con el Colo-Colo, al que derrotó por cinco a una, y después con la Liga Metropolitana, a la que venció por siete a una. Finalmente vino a jugar a nuestro puerto y derrotó a la Liga Valparaíso por cuatro a una y después ante la sorpresa general el club uruguayo en su último partido en Chile, caía batido por uno a cero por el combinado Wánderers-La Cruz.

Con la realización de estos dos últimos partidos quedó evidenciado el progreso notable que ha adquirido nuestro football. Es el juego científico, el carácter técnico y la noción clara de su práctica, lo que principia ya a observarse en nuestros jugadores.

Como clausura de la temporada se han realizado tres partidos importantes. Dos de ellos lo han disputado los combinados Wánderers-La Cruz de este puerto y Españoles-Italianos de la capital, en que se empató en las dos ocasiones, primero a dos tantos y después a uno. Finalmente ha jugado el Colo-Colo con el combinado Wánderers-LaCruz donde se obtuvo un empate a tres puntos.

Estas son las notas salientes de la actividad en general. En cuanto a la local, a la que se refiere a las competencias oficiales porteñas, ella ha sido sin mayor interés, ya que el mal tiempo que hubo en el invierno y el desarrolo de la competencia interzonas y del Campeonato Sudamericano, influyeron para que la actividad local se paralizara, ya para que el interés se concentrara en los acontecimientos del año. Sin embargo, debemos hacer constar en este resumen la iniciativa de la Liga Valparaíso para fundar la Casa de los Deportistas, en donde se ha establecido la mayor parte de las secretarías de dirigentes e instituciones y donde poco a poco, desde luego, hay una biblioteca bien provista de lectura diaria donde se irá formando un verdadero hogar. Igualmente debemos hacer constar la organización de la Escuela de Arbitros.

Pero cuando se esperaba que este año, extraordinariamente lisonjero para el footbal chileno, se cerrara en forma brillante y fuera la anticipación de que se seguiría en el mismo plano de progreso y prosperidad que se ha conquistado tras incalculables esfuerzos, un nuevo conflicto en la dirección del football se ha producido y abre un interrogante en el porvenir de esta actividad.

El año pasado ha sido un gigantesco ejemplo de lo que significa una labor que halle armonía en los criterios, unión en las fuerzas y tranquilidad en las acciones, y es por ello que no debemos despedazar la reconstrucción que se operaba en nuestro football.

Las deslealtades, las ambiciones y los intereses de círculos deben desaparecer y posponerse ante lo que quiere nuestro deporte. El pasado ya nos ha dado duras lecciones y sepamos aprovecharlas por el bien y la prosperidad del football chileno.

KERMATH

MOTORES MARITIMOS

EN servicio rudo y en funcionamiento seguro los Motores Marítimos Kermath de 3 a 100 caballos de fuerza han demostrado su superioridad incontestable para buques en servicio de intensidad mediana.

3 a 100 H.P. 1 a 6 cilindros Motores de 4 tiempos

Todas sus piezas son normales y permutables. Tienen Magnetos Bosch Americanos y acoplamiento de impulso.

JOSE VILLAAMIL
Santa Clara 5
Habana.

Kermath Manufacturing Co.
Detroit, Mich., E.U.A.
Dirección Cablegráfica:— KERMATH

EL HISPANO VOLVERA A JUGAR CON LA JUVENTUD PERO ESTE SE REFORZARA

En un Champán de Honor al Hispano, Rafael Armada ofreció un bonito trofeo

Camagüey; enero 29.— (Por telégrafo). Peter.— DIARIO DE LA MARINA.—Habana. — El viernes por la noche, después del acuático partido que celebramos con los astures, fué invitado el Deportivo Hispano América a un Champán que se daba en su honor en el Club Deportivo de Camagüey. Al acto, que resultó muy animado, asistió la Federación en pleno y representaciones de los Clubs de Camagüey. Nuestro Presidente, Rafael Sagrera, dió las gracias a los organizadores de la fiesta, en un elocuente discurso, haciendo el ofrecimiento de una bonita Copa de Plata que será bautizada con el nombre de "Trofeo Hispano", para que sea discutida entre los equipos de Primera Categoría. Mañana domingo jugamos otra vez con la Juventud Asturiana, pero éste equipo reforzará con algunos jugadores del Cataluña. Entre la afición hay un gran entusiasmo para ese match. Nos colman de atenciones día y noche, y en todo Camagüey no se habla de otra cosa más que de futbol y de nuestro Hispano. Saludos para los "tigres" que quedaron en esa.

Bernardino.

EVENING STAR...

Viene de la página DIECINUEVE

F. Flynn, vice presidente de Bowman Biltmore Hotels Corporation.

En su viaje a través del Golfo de México desde Key West el alcalde Walger deberá llegar a bordo del vapor Governor Cobb al muelle del Arsenal a las tres de esta tarde en unión de sus acompañantes antes citados.

Del vapor partirán el Mayor Walker y su séquito con una sección de policías de motocicletas rápidamente hacia Oriental Park, acelerándose la marcha por las rutas de antemano avisadas. Jimmie Walker tendrá a su paso por nuestras avenidas la misma sonrisa de afabilidad que le han valido el cariño y la admiración de sus millones de súbditos en la gran metrópolis de New York, pero en nuestra capital será sin duda objeto de una demostración de espiritual afecto, como en ninguna de las ocasiones en que ha aparecido en esa ciudad de su gran poderío político, que lo elevó por sus méritos de una humilde posición al pináculo de la popularidad que hoy goza.

Siete interesantes justas serán decididas en Oriental Park esta tarde, destacándose el Hotel Pasaje purse como el más importante evento, para ser discutido a 5 y 1|2 furlongs en el quinto turno.

El racing secretary W. H. Shelley y demás técnicos de la pist ahan trabajado afanosamente en la confección del atractivo programa que hoy domingo se ofrece, siendo lo más admirable de su labor el magistral equilibrio de los candidatos en cada evento, para lograr la grata finalidad de que se produzcan reñidas contiendas, ya tradicionales en los eventos diarios de Oriental Park.

Con programas como el que esta tarde se ofrece a los miles de favorecedores del fascinante sport hípico, se explica perfectamente el creciente auge que adquiere entr las masas sportivas de nuestro país el espectáculo de los "thoroughbreds" tan hábilmente conducido bajo la égida del Havana American Jockey Club.

El Sir Gallahad Handicap, principal justa de ayer tarde a seis furlongs, que discutieron un notable sexteto, mantuvo a los calculistas en expectante actitud, ante el precio de 7 a 5 que correspondió del favoritismo al "entry" formado por Mormask y Moramine con las sedas de Benjamín Block; Sun Dance y Danthonia a igual precio de semifavoritos 2 y 1|2 a 1, y Seths Hope de 3 a 1.

El entry de Block fué el más extensamente favorecido. Bastante interés se demostró por King David, y en iguales grados por Sun Dance y Danthonia.

La victoria de Sun Dance agregó una nueva palma a las muchas conquistadas por ese veterano turfman en sus años de lucha en el track de Marianao.

En la séptima y última brilló nuevamente el jockey J. Guerra, esta vez a bordo de l agran favorita de 6 a 5 Betty Elvira, que pareció no tener contrarios, dada la facilidad conque hubo de navegar en toda la travesía, para aventajar cómodamente a The Tailor seguido éste por Newt en el tercer puesto.

En la sexta se dió el éxito de Shepherd of the Hills, un ejemplar que en sus anteriores había demostrado evidente inconsistencia, y que a raiz de su triunfo de ayer se antojó a los "expertos" que era la lógica selección. A duras penas pudo durar para quitarle el éxito por ceñido margen a Little Blaze con Forelady en show, dándose este resultado adverso para Confidante quinto, por la falta de tacto de su jockey Hainsworth que lo lanzó tontamente a una carrera loca en los primeros tramos, haciéndole el caldo gordo a los demás.

Lo demás digno de mención en la fiesta hípica de ayer tarde fué el éxito de Evening Star de 20 a 1, al alzarse la cortina escénica del hipódromo, con una explosión de sorpresa que hubo d epartir del alto grand stand al verse fijadas las cifras de los pagos de la Mutua que alcanzaron los respetables dividendos siguientes por cada dos pesos: $292.60, $268,00 en segundo y $72,20 tercero. rapio Cremalleras, un laborioso artista del yeos, o fabricante de cielos rasos, tuvo el feliz acierto de comprar el único boleto de $5,00 que hubo de venderse a Evening Star en la Mutua, siendo los tres restantes de $2 adquiridos por Crisanto de la Hoz, el popular cronista de "El Mundo" Joe Massaguer, y el gigantesco Armando Ebr aque no falló una ayer tarde.

EL CORONEL MOORE BRABAZON TRIUNFO EN LA GRAN JUSTA "CRESTA", EN ST. MORITZ

GINEBRA, enero 29. (Servicio Radiotelegráfico del DIARIO DE LA MARINA). El Coronel Moore Brabazón, miembro de la Cámara de los Comunes Británica, ha obtenido un nuevo triunfo en la famosa carrera Cresta conquistandoel Premio Lord Curzon, en St. Moritz, hoy. El tiempo invertido por su ejemplar fué de 46 minutos 4 segundos, superior en dos quintos de segundos al record establecido para esa justa.

EN EL GRAN PARTIDO ANGELITA Y GRACIA DEJARON EN 21 A AURELIA Y JOSEFINA

Después de pelotear un buen prólogo Rosita y Antonia, ganan a Aurelia y Carmenchu.—Una buena decena del segundo y triunfo fácil de Elena y Carmencita

HOY, SOLO LA GRAN FUNCION, POR LA TARDE, EN EL HABANA-MADRID

Aurelia y Antonia, ganaron el primer nocturno a Rosita y Antonia. Y Lolita y Consuelín derrotaron a Elena y Gloria

POR LA TARDE

Comienza la gran función de la tarde en el gran Habana-Madrid. Están presentes todos los miembros que componen los dos llenazos del sábado y como vienen — ¿cómo no? — a ejercitar su libre albedrío en el ejercicio del pataleo que no se le puede impedir al pueblo soberano y que es gracia que el día de la semana inglesa lo concede muy graciosamente la Empresa del Habana-Madrid.

Y previo el bonito danzón y el grave himno, y las palmas saludadoras, comenzó el vaivén, que discurrió de emoción en emoción durante diez horas que tomaron las brillantes funciones del sábado en el Habana-Madrid. Y allá van las chicas.

Bonitas por cierto; de blanco, Rosita y Antonia y de azul, Aurelia y Carmenchú. La estática. A 30 tantos por ser tarde de dos partidos y día de dos funciones. Salen tumbando la caña como la quisieran tumbar las más fenómenas del Cuadro. Y mantienen la emoción de la controversia con igualdad arrogante, empatando y oyendo palmas, en una, doce, trece, diez y siete, diez y ocho, diez y nueve, veinte, veintidós, veinticuatro y veinticinco.

Se cerró el cajón. Rosita y Antonia sin resrpetar que hay vidrios, se arrojan de la azotea y con una coda de las que aplastan, dejan a las dos azules en veintiseis.

Un gran prólogo de sábado. Y una gran quiniela la primera, que se llevaron Carmenchu y Delfina, pagando con 12 pesos, que siempre acarician el corazón. Y momentos después a la disputa de los treinta tantos del segundo de la tarde, que disputaban, las blancas, Elena y Carmencita, contra las azules, Elbarresa y Petra. Por la calidad de los respectivos casamientos esperábamos del peloteo grandes acontecimientos emocionantes: pero en verdad que la sangre no llegó al río. Peloteaban con gallardía toda la primera decena, que empataron en una, dos, siete y el muertecito de risa. Pero en todo lo demás ni empates, ni sustos. Nada. Las dos blancas dándole a lo suyo muy bien se pusieron de una buena tirada en los que pagan en la taquilla.

Las dos azules, desarboladas y pifiantes no pasaron de los diez y ocho; tres elefantes para un circo.

Cobramos y agradecimos con un aplauso sonoro los diez modestos que valió la quiniela finis de Carmencita y Aurora y cantando lo de "se fué para volver", nos fuimos.

POR LA NOCHE

Más gente, más luz, mayor alegría y donaire en la noche que en la tarde del sábado popular. El pueblo soberano está ahora en masa compacta, el mujerío "pasao" en belleza y "pasao" en número. Y bajo el oro ondulante y rutilante sube a su mágico columpio la pelota.

Y peloteaban el primer nocturno, de 25 antos, las blancas, Rosita y Antonia, contra las dos azules, Aurelia y Delfina. No hay empates bobos en la salida; las dos parejas pelotean bien dos rachas; la primera es azul y la otra blanca. Enorme, rudo y admirable empate en once.

Gran ovación.

Después Aurelia y Antonia, tomando la sartén del peloteo por el mango del dominio, en una arrogante racha más, acaban con las dos blancas, que aunque se defendieron bien, quedaron en la enanez de dieciseis.

Otra vez será. Y mientras llega la hora del "será" cobremos la primera quiniela de Delfina y Antonia, que pagaron con los pesitos del alegre San Juan.

Y vámonos de segunda, de treinta tantos, como si fuésemos de Verbena del mismo santo. Lo pelotean, las blancas, Lolita y Consuelín, contra las azules, Elena y Gloria.

Un gran segundo. Pues las dos parejas haciendo gran peloteo, gran defensa y mejor ataque mantuvieron el fuego sagrado de la emoción durante las dos decenas primeras y en buena paret de la tercera, pasando entre aplausos, gallardamente iguales por una, dos, seis, siete, ocho, nueve, diecinueve, veinte, veinticuatro, veinticinco y veintiseis. Y ahí quedaron las dos azules.

Lo dicho, un segundo fenomenal.

Y preciosa la segunda quiniela, que se llevaron Gracia y Consuelín, pagando a dieciocho pesos, pesos que les agradecemos la mar.

El fenomenal no fué tan grande como el segundo, aunque en su disputa le daban a la raqueta estas cuatro fenómenos: de blanco, Aurelia y Josefina, contra las azules, Angelita y Gracia.

Una decena buena y otra decena mala, que las chicas decoraron con estos empates; en cuatro, cinco, seis, nueve y diez. Todo lo demás patá: las dos azules paretando bien el tornillo, abollaron y dejaron en veintiuna a las dos blancas, que estuvieron bastante mal.

Ni emocionante ni interesante, algo latoso.

Hoy la gran función por tarde.

Don FERNANDO.

HABANA-MADRID

PROGRAMA PARA HOY
DOMINGO 30 DE ENERO DE 1927

A LAS 2 Y 30 P. M.

Primer partido a 25 tantos
Rosita y Delfina, blancos;
Elena y Antonia, azules
A sacar blancos y azules del 11 1|2

Primena quiniela a 6 tantos
Elena; Lolita;
Rosita; Carmenchu;
Delfina; Antonia

Segundo partido a 30 tantos
Angelita y Consuelín, blancos;
Elbarresa y Aurora, azules
A sacar blancos del cuadro 12; azules del 11 1|2

Segunda quiniela a 6 tantos
Consuelín; Aurora;
Lolina; Angeles;
Elbarresa; Josefina

Tercer partido a 30 tantos
Angeles y Lolina, blancos;
Lolita y Josefina, azules
A sacar blancos del cuadro 11 1|2; azules del 12

Nota: Josefina jugará la quiniela libre y el partido solamente con la derecha.

¡CORTA UN PELO EN EL AIRE!

Esa fama tiene el acero español, del cual están hechas las hojas de afeitar.

EL FENIX

DE FABRICACION ESPAÑOLA

Pruébelas y se convencerá de que son superiores a las demás

De venta en Vidrieras y Bodegas

Luis L. Aguirre y Co., S. en C.

Mercaderes 19. Teléfono A-1748

SUSCRIPTORES para sus anuncios económicos no salga a la calle ni pague al contado. Llamen a los TELEFONOS M-3378 y M-4115

M.E.C.D. 2016

COMENTANDO EL BASKET-BALL

Por Enrique Rouco

El campeonato junior de basket ball continúa desarrollándose con gran éxito en cuanto a la parte sportiva, pero en lo tocante a la parte financiera, desgraciadamente hasta el presente, no podemos decir así, pues raro es el día que los clubs contendientes no tienen que sufragar gastos de la noche de su juego. Sin embargo, no podemos culpar a los miembros de la Federación de esta situación, pues ellos trataron por todos los medios de que el campeonato se desenvolviera con entera brillantez.

Por los juegos que lleva celebrado este campeonato, hemos podido observar que las fuerzas de los distintos teams competidores están bastante equilibradas, pues cualquier team de la segunda división puede desbaratarle el paso a los favoritos o hacerles pasar un mal rato; prueba de ello lo tenemos en las derrotas sufridas por los universitarios a manos del Loma, así como las derrotas del Ferroviario y del Vedado a manos de los Cristianos, consideradas por todos como las más cándidas palomas; si bien estos reveses pueden ser considerados los primeros como resultado del juego personalísimo del Caribe, Nené Hernández y el segundo a la ausencia del line-up azul de los players Argüelles y Estévez, las más fuertes columnas del Tennis.

Los favoritos del champion, o séanse los Caribes, no están desarrollando el juego con que ellos empezaron el mismo y creemos que ello se debe a la presencia en el line-up regular de Nené Hernández. Este muchacho es un excelente jugador, lo cual ha demostrado jugando en el team Senior de los Caribes, pero no ha dado el resultado que de él se esperaba, pues parece que ha llegado a figurarse que él solo es el que tiene que hacer la anotación de su team y que sus demás compañeros no tienen otra misión que el trabajar la bola para que él anote las canastas. No queremos decir con esto, que Nené no se faja por la bola sino simplemente, que en numerosas ocasiones la baja hacia su aro tirando a la canasta irremisiblemente, o sino, no le pasa al compañero que está bien colocado, provocando el jumping.

Tenemos la firme creencia que Applegrant conseguiría más eficiencia de sus muchachos si sentara a Hernández, así como también, sino hiciera tantos cambios innecesarios e injustificados.

En todos los championship, y en todas las temporadas, hay siempre un jugador que por su juego resulta la sensación de la contienda; el año pasado tuvimos al "Polaquito" Arredondo y este año tenemos al "Isleño" Torres, modesto player de los Pulgarcitos del Ferroviario que resulta el más completo de los jugadores juniors de este champion, esto es, sin que por ello le quitemos méritos a "Guaca" Estévez.

El "Isleño", como cariñosamente le llaman sus amigos y compañeros, comenzó a practicar basket ball hace cosa de dos años en el Centro de Dependientes, en cuyo team fué al campeonato junior, distinguiéndose por la manera perfecta de gardear, aunque no así cuando trataba de hacer tiros al aro. Pero, ya el año pasado cuando jugó por primera vez del Club Ferroviario, fué usado como foward y runing guard lo que demuestra que había aprendido a "enfilar" la canasta; y este año se ha presentado en unas condiciones brutales; sus tiros al aro, sobre todo los que realiza desde larga distancia, son precisos, así como también las canastas marca "Capy", con una sola mano, las realiza con muchísima frecuencia.

Otro de los distinguidos es el pequeño Killán, que aunque en sus tiros al aro se encuentra sumamente deficiente, es unp erfecto gardeador, pasa muy bien y juega un runing guard muy aceptable.

El coach L. Vallalta, debe hacer que este muchacho practique los tiros a la canasta, pues en un sin número de ocasiones ha bajado la bola y habiéndose encontrado solo, no se ha atrevido a tirar conociéndose el defecto que tiene.

Parece que las críticas que se han hecho a León, el player fortunista, han sido para él su mejor consejero, pues desde entonces venimos observando que se tapa más por la bola y en numerosas ocasiones baja hacia su aro (cosa que no hacía), y cuando do lo hace, tira debajo de la canasta con bastante efectividad; a más de todo esto está gardeando bien.

En una palabra, podemos decir que León ahora es otro; aquella inercia de que padecía, ha desaparecido, y ahora los "críticos" de gradas no podrán decirle: "León, levanta el ancla".

Los muchachos de la "Y" parecen que no tienen otra misión en el presente championship que descomponerles el paso doble a aquellos teams que han sido señalados por los críticos como seguros ganadores.

Primero fueron los Marqueses, y ahora los Pulgarcitos; con tal motivo los Caribes tienen sus barbas en remojo.

Esto demuestra que no hay nada para nadie!

El Polaquito Arrendono se ha dado de baja como atleta del Fortuna, y podemos asegurar que con ello dicho club perdió una formidable columna, pues este pequeño pero valioso atleta, a más de ser una de los mejores jugadores de basket ball de dicho team, venía desempeñando con extraordinario éxito, mereciendo el aplauso de todos los fanáticos, la difícil posición de short stop en el team de base ball de dicha institución. Las causas que han impulsado a este valioso y modesto atleta a tomar tan radical determinación, obedecen a asuntos de índole interior, que creemos oportuno silenciar.

Lamentamos de veras lo ocurrido, pues con ello nos vemos privados de contemplar a este simpático atleta, así porque el Fortuna con ello ha perdido un jugador all-around.

Otra de las bajas ocurridas en el Fortuna es la de Mariano Rodríguez, modesto player del team de basketball que representa a esta Sociedad en el actual Campeonato Junior.

La renuncia de Mariano, la encontramos bastante justificada, pues no podía ser mayor la injusticia cometida por el coach Angel Cacho Negrete, al tener a este muchacho sentado en el banco, sin concederle un chance para demostrar lo que él vale.

Nosotros que conocemos a Mariano desde hace algún tiempo aseguramos que este muchacho tenía realmente chance para figurar como regular en el line-up Fortunista; pero no tan solo parece que no le inspiraba suficiente confianza para abrir los juegos, sino que en los críticos momentos en que se imponía la sustitución de algún jugador, Mariano permanecía como pudiéramos decir "mohoso".

Por eso hizo bien en correrse.

Con gran brillantez fué inaugurado el pasado sábado, el Campeonato de basket-ball inter-socios del Santo Suárez Tennis Club.

Cuatro son los teams que se disputan la supremacía y son: Verde, rojo, blanco y azul.

A esta fiesta que resultó en extremo interesante, asistió lo mejorcito de la barriada de la Víbora, así como altas y significadas personalidades.

Prometemos a nuestros lectores tenerlos al corriente de todo lo relacionado con dicho campeonato.

Enrique ROUCO.

LEGITIMA
EVIAN = CACHAT
LA MAS EFICAZ AGUA DE REGIMEN
AL POR MAYOR
DROGUERIA "SARRA"

IDEALOSCOPO

Aparato con dos lentes de vidrio de aumento para ver postales.

Se envía al interior, por $1.20, con doce postales de la Argentina.

Ordénelo a P. Carbón, Ave. del Brasil, (Tte. Rey), entre Zulueta y Monserrate, Apartado 1067, Habana.

EL hombre aprecia más los regalos prácticos. ¿Puede haber regalo más útil, más agradable, que una botonadura completa o un juego de yugos KREMENTZ? Hay muchos y muy bellos estilos, todos de última moda.

LA JOYERIA
Krementz
ha obtenido por su alta calidad el favor mundial entre los caballeros de buen gusto.

DE VENTA EN LOS MEJORES ESTABLECIMIENTOS

CAMPEONATO INTER-SOCIAL AMATEUR 1926-27

ESTADO DE LOS CLUBS

	J.	G.	P.	E.	Ave
C. Telephone	8	6	1	1	857
H. Maristas	q	4	3	0	591
H. Central..	7	3	4	0	428
San Carlos..	7	2	4	1	333
D. S. Witner.. ..	7	2	5	0	265

BATTING DE LOS CLUBS

	Vb.	C.	H.	Ave
San Carlos	223	41	70	314
C. Telephone. . .	272	64	84	309
S. Whitner.. . .	242	40	64	264
H. Maristas.. ..	255	55	65	255
H. Central..	243	43	53	218

FIELDING DE LOS CLUBS

	O.	A.	E.	Ave
C. Telephone. . .	204	100	26	921
H. Maristas . . .	189	104	31	905
San Carlos. . . .	16j	100	32	893
S. Whitner. . . .	177	78	33	893
H. Central. . . .	186	100	37	885

BATTING INDIVIDUAL

	Vb.	C.	H.	Ave
E. Dubrocá, SC. . .	1	0	1	1000
Colorado, SW. . .	1	0	1	1000
E. Ramos, HC. . .	1	1	1	1000
J. E. Ruíz, HC. . .	1	0	1	1000
R. Uriza, HM. . .	8	5	7	875
A. Rodríguez, SC.	20	1	10	500
M. Llaneras, SC. .	18	4	9	500
F. Ambrona, HC..	8	3	4	500
C. García, HC. .	2	0	1	500
L. Ventura, CTC..	17	6	8	471
A. Nodarse, SC. .	22	8	10	454
O. Cruz, SW. . .	11	3	5	454
F. Espiñeira, CTC.	28	10	12	432
A. Amador, HM .	24	7	10	416
C. Martínez, SW.	29	8	12	414
A. González, SC. .	10	1	4	400
J. Otero, SW. . .	5	0	2	400
C. Lugo, CTC. . .	21	5	8	381
J. Castellanos, SC.	21	4	8	381
A. García, SC. . .	22	5	8	3 3
R. Pajares, CTC. .	34	3	12	353
J. Padilla, HC. . .	30	5	10	333
L. Romero, CTC .	27	12	9	333
W. Riverón, HC. .	3	0	1	333
A. Febles, CTC. .	28	9	9	321
J. Collinós, SW. .	28	7	9	321
R. Laria, HC. . .	25	6	8	320
G. Gross, SC. . .	19	6	6	316
A. Machado, SW .	26	5	8	307
E. Mesejo, SW. .	23	5	7	304
A. Reyes, HM. .	20	6	6	300
A. Viallo, HM. . .	24	7	7	291
M. Valdés, CTC. .	14	3	4	285
J. Navarro, HM. .	19	6	5	263
T. Padilla, HC. . .	23	3	6	261
J. E. Ventura, CTC	31	6	8	258
R. Romero, CTC .	24	4	6	250

Francisco Serrano,
Anotador Oficial.

NOTA: En esta lista sólo aparecen aquellos players que han bateado con un average de 250 para arriba.

Habana, enero 26 de 1927.

DE LA GRAN VERBENA DEL CLUB ATLETICO DE CUBA

Esta verbena se ha organizado con objeto de recaudar fondos para levantar nuestra casa club. A la misma concurrirán los principales clubs deportivos y sociales, cada uno de los cuales presentará varios kioscos.

El Habana Yacht Club presentará dos kioscos; el Vedado Tennis Club, presentará tres; la Universidad de la Habana, presentará tres; el Loma Tennis Club, presentará tres; la Sociedad de Marianao, presentará 3, etc. Cada una de estas sociedades representarán los barrios, dentro de los cuales cada uno de los mismos presentarán el número de kioscos designados anteriormente.

El Club Atlético de Cuba, presentará once kioscos dentro de su barrio, los cuales estarán a cargo de bellas señoritas; se ha nombrado a la señorita Carmen Quintana directora general, la que a su vez ha nombrado a un número determinado de señoritas que se encargarán de los kioscos respectivos; además presentará varios salones de baile.

Las entradas para la verbena solo cuestan un peso y se encuentran a la venta en cada uno de nuestros principales establecimientos, tales como La Casa Grande, El Encanto, La Elegante, La Bomba, la casa de música de Anselmo López, etc.

"A TODA VELA"

Este kiosko cuya originalidad se debe al distinguido presidente Charles Morales, que no ha vacilado en prestar su concurso a los boys del C.A.C., a fin de que lógren ver realizados sus deseos de tener su home anaranjado.

Este kiosko estará atendido por un grupo de jóvenes entusiastas pertenecientes a esta sociedad, las cuales preparan grandes sorpresas a los concurrentes a dicha verbena.

Es de felicitar a la directiva de esa institución que con tanto entusiasmo se ha prestado a cooperar con tan simpática idea.

Muy atentamente,

E. Quintana,
Comisión de Propaganda

MATCH DE BASKET BALL EN EL LOMA TENNIS

El próximo lunes en el floor doel Loma Tennis Club se celebrará una exhibición de basket ball entre los "fives" Seniors y Juniors de este club.

Se nota un gran entusiasmo por presenciar este encuentro debido a que ambos teams están bastante equipadados. El team Senior del Loma está formado por varios veteranos como Zudaire, Regino Pérez, Luis Douval, Silvio Zudaire, Fernando Martínez y reforzado por un jugador de calibre como Charles Iribarren. Iribarren está jugando ahora con un team de calibre y sin duda alguna será una de las sensasiones de la próxima contienda Senior.

El team Junior del Loma que actualmente se encuentra a la cabeza de Campeonato Junior hará todo lo posible por derrotar a los Seniors. Guzmán el querido Presidente del Loma ha ofrecido un almuerzo a los ganadores y Juan Manuel de la Puente nos obsequiará con platanitos.

Las lindas viboreñas como de costumbre invadirán el "floor" lomista desde muy temprano.

ESPECIFICO DE LEONARDI
NUM 1
CURA
ENFERMEDADES SECRETAS
y FLUJOS recientes o crónicos en un período de 3 a 5 días. Es rápido, seguro y sano.
UN PREVENTIVO INFALIBLE.

NOTAS DE TENNIS

GRAN ENTUSIASMO EXISTE ENTRE LOS TENNISTAS POR EL TORNEO "GUZMAN"

Cada team contendiente en el torneo podrá constar del número de jugadores que crea necesario.

Dias pasados se reunieron en el Loma Tennis Club los delegados de los clubs que el año pasado tomaron participación en el torneo de tennis celebrado en opción a la Copa Guzmán, hermoso trofeo donado por el Presidente de dicha sociedad. Asistieron los delegados de los siguientes clubs: Lucky Tennis Club, Loma Tennis Club, Club Ferroviario. Y se acordó por unanimidad modificar las bases que habían regido para el año anterior, y que han quedado redactadas en la forma siguiente:

BASES

Primera: El torneo de tennis que por las presente bases se regula, será abierto y para jugarse entre clubs autorizados por la Federación Amateur Cubana de Lawn Tennis, en opción a la Copa Guzmán, convocándose anualmente por el Loma Tennis Club, para ser celebrado el round final en los "courts" de la sociedad que posea el Trofeo.

Segunda: El sorteo será en singles y doubles masculinos, celebrándose en cada serie cuatro matchs de singles y un match de dobles. Los jugadores que contiendan en los dos primeros matchs de singles podrán, a juicio de su capitán, competir o no en los dos de singles restantes y en el de dobles.

Tercera: El equipo de cada club contendiente podrá constar del número de jugadores que le convenga, y tendrá su capitán respectivo. Los capitanes de los equipos contendientes deberán comunicar por escrito al referee, a la hora señalada para el comienzo de cada partido, los nombres de sus jugadores que vayan a tomar parte en el mismo, sin que estén obligados a designarlos con ninguna anticipación.

Cuarta: El 'draw" para los Clubs participantes se verificará en la forma usual de eliminación, quedando excluido el Club poseedor del trofeo de participar en los rounds preliminares de cada año, para contender únicamente con el vencedor de las eliminaciones en el final.

Quinta: los matchs de cada serie se celebrarán durante tres días consecutivos, y en la siguiente forma: en el primero, dos matchs de singles; en el segundo, el match de dobles; y en el tercero, los dos restantes matchs de singles. Cada match ganado tendrá el valor de un punto, y la serie se decidirá en favor del Club cuyo equipo gane tres de los cinco matchs a jugar; conquistando en esta forma el derecho a pasar al round siguiente de la competencia.

Sexta: Las series podrán ser jugadas en los terrenos que designen los contendientes, y cuando no se pusiesen de acuerdo, se decidirá por la suerte el lugar en que hayan de verificarse los dos primeros matchs de singles, y en tal caso el de dobles se verificará en el designado por el otro club; para los segundos de singles volverá a sortearse el lugar del evento. Se seguirá esta regla cuando se trate de clubs y courts de una misma localidad, y para cuando no lo sean, a falta de mutuo acuerdo, se decidirá en un sólo sorteo en el lugar en que deba efectuarse la totalidad de la serie.

Séptima: El Loma Tennis Club, al hacer la convocatoria, nombrará un referee que tendrá a su cargo todo lo relacionado con este Campeonato, designando los jueces que deban actuar, realizando el sorteo en presencia de los delegados de los clubs contendientes, y cuidando de que se cumplan estas bases en todas sus partes. Las decisiones de dicho referee serán en todos los casos absolutamente inapelables.

Octava: Se concederá un período de quince días para la celebración de cada serie, dentro de cuyo plazo el referee del torneo decidirá las fechas en que deban efectuarse los juegos correspondientes. Este torneo comenzará dentro de la primera quincena de marzo de cada año.

Novena: La Copa Guzmán se discutirá perpetuamente quedando en poder del Club que la gane cada año hasta el comienzo del siguiente torneo, en que será devuelta al Loma Tennis Club. Todo Club ganador del Trofeo tendrá derecho a que en el mismo sea inscripto su nombre, el de sus atletas que lo conquisten y la fecha.

Décima: En este torneo se usarán bolas reconocidas como oficiales por la Federación Amateur Cubana de Lawn Tennis, o en su defecto por la United States Lawn Tennis Association.

Décima primera: Las entradas para presenciar los matchs podrán o no cobrarse, percibiendo el home club en el primero de los casos, en calidad de indemnización, una cantidad no mayor del quince por ciento del total bruto de su importe y pagando los demás gastos del mismo; el remanente será dividido por partes iguales entre los clubs contendientes.

Décima segunda: La cuota de inscripción para este Campeonato será de diez pesos por cada equipo, y su importe se destinará a la adquisición de una reproducción en miniatura de la Copa Guzmán, que será entregada con carácter definitivo y debidamente cifrada al club triunfador, y para la inscripción del Trofeo.

Décima tercera: Las inscripciones se harán por escrito y dirigidas al señor referee del torneo Copa Guzmán, Loma Tennis Club. Víbora, acompañadas de (a) Listas de los jugadores integrantes del equipo; (B) Nombramiento del capitán de los jugadores del equipo; (C) El importe de la cuota de inscripción; (D) Certificación de la Federación Amater Cubana de Lawn Tennis en que conste que el club está autorizado por la Unión Atlética de Amateur de Cuba para competir en este torneo. La solicitud deberá estar firmada por el Secretario del club interesado, haciendo constar la conformidad de la sociedad con estas bases para su inscripción en la competencia y expresando el nombre y dirección del Delegado que designe.

Décima cuarta: Estas bases son susceptibles de modificación, mediante acuerdo que tomen los delegados de los Clubs que hayan contendido en el último torneo celebrado con arreglo a las mismas.

Aprobadas las catorce bases en la forma antes expresada, también por unanimidad se acordó autorizar al donante del trofeo y presidente del Loma Tennis Club para recabar de la Unión Atlética de Amateurs de Cuba el correspondiente permiso para que puedan tomar parte en este Campeonato Clubs no inscriptos en dicha Unión.

Gran entusiasmo existe en nuestros centros tennísticos por el torneo que se aproxima.

RESULTADO DE LAS CARRERAS DE AYER

PRIMERA CARRERA

Seis Furlones. Para ejemplares de tres años y más. Premio: $700.00.

RECLAMABLE

Caballos	Peso	Jockeys	1o	2o	3o
Evening Star..	107	Patriquin	$292.60	$268.00	$72.80
Galusha.	107	Morar	———	28.60	9.60
Mr. Plaid..	93	Coucci	———	———	3.20

Tiempo: 1.14 1|5. Ganador, jaca de siete años, hija de Hillhampton-Vesper Hour, propiedad de L. Clous.

También corrieron: In the Bag, Parnell Lad; C. J. Craigmile, Gentry, Eileen M., Clarence Thomas, Tribune y Lucille Russell.

SEGUNDA CARRERA

5 1|2 Furlones. Para ejemplares de cuatro años y más. Premio: $700.

RECLAMABLE

Caballos	Peso	Jockeys	1o	2o	3o
Sunny Girl..	107	Skyrm	$10.60	$ 4.60	$ 3.60
Director.	110	Fishman	———	4.00	3.40
Levulose.	104	Hainsworth	———	———	6.80

Tiempo: 1.07 2|5. Ganador, yegua de nueve años, hija de Runnymede-Napa Girl, propiedad de D. Sullivan.

También corrieron Bachelor's Error, El Oudiane, Havana Electric, Lavana Fair, First Pick, Vasquez, Apellatte, Tar Baby y Tid Bit.

TERCERA CARRERA

Seis Furlones. Para ejemplares de tres años.—Premio: $700.00.

RECLAMABLE

Caballos	Peso	Jockeys	1o	2o	3o
Sniper..	111	Hainsworth	$ 4.00	$ 2.60	$ 2.40
Kathe	101	Guerra	———	3.20	2.40
Cuban Flag	102	Fishman	———	———	3.00

Tiempo: 1.13. Ganador, jaca de tres años, hija de War Cloud-Rock Merry ,propiedad de K. S. Cleveland.

También corrieron: Miss Sand, Rancho, Edna Mae, Peter M., Myrtle Caldwell y Foretop.

CUARTA CARRERA

Seis Furlones. The Hotel Inglaterra Purse. $700.00.

NO RECLAMABLE

Caballos	Peso	Jockeys	1o	2o	3o
Nimrod	109	Josiah	$18.00	$ 6.40	$ 4.80
Helter Skelter.	103	McCann	———	9.20	3.80
Thundering	109	Hainsworth	———	———	4.60

Tiempo: 1.12 1|5. Ganador, jaca de seis años, hija de Under Fire-Adore, propiedad de G. J. Day.

También corrieron: Broomster, Andresito, Mrs. Finley, The Wire y Right on Time.

QUINTA CARRERA

Seis Furlones. Sir Galahad Handicap Purse. $900.00.

NO RECLAMABLE

Caballos	Peso	Jockeys	1o	2o	3o
Sun Dance..	109	Guerra	$10.00	$ 4.80	$ 4.20
Seth's Hope	112	McCabe	———	5.80	4.40
Danthonia..	112	Collins	———	———	4.20

Tiempo: 1.12 1|5. Ganador, jaca de tres años, hija de Ambasador IV One Step, propiedad de P. Stanton.

También corrieron: Mormask, Moramine, Kink David, Mint Toddy y Black Hawk.

SEXTA CARRERA

Milla y 50 Ys. Para ejemplares de tres años y más. Premio $700.00.

RECLAMABLE

Caballos	Peso	Jockeys	1o	2o	3o
Shepperd of the Hills	107	Hemslein	$ 7.80	$ 4.20	$ 3.40
Little Blaze	105	Josiah	———	4.60	3.40
Fore Lady	96	Watson	———	———	12.80

Tiempo: 1.43. Ganador, jaca de seis años, hija de Seeaway-Martola, propiedad de Mrs. A. Monast.

También corrieron Rimple, Confidante, Perroquet, Clapper y Clear View.

SEPTIMA CARRERA

Milla y 50 Ys. Para ejemplares de tres años. Premio: $700.00.

RECLAMABLE

Caballos	Peso	Jockeys	1o	2o	3o
Betty Elvira	102	Guerra	$ 3.80	$ 3.00	$ 2.60
The Tailor	106	Fishman	———	4.60	2.80
Newt.	110	McCabe	———	———	3.80

Tiempo: 1.44 4|5. Ganador, potranca de tres años, hija de Jack Hare Jr.-Mamie O., propiedad de J. E. Lewis.

También corrieron: Bud Bud, Wee Wee, Little Vince, Nidnod y May-
sConETAOIN SHRDLU S HSHRohap.

FEDERACION NACIONAL DE BASKET BALL

La Federación Nacional de basket ball, o mejor dicho, su presidente señor Fernando del Castillo, haciendo uso de las facultades que le concede el reglamento, ha tomado las siguientes disposiciones para mantener el auge y prestigio del actual campeonato junior de basket ball:

Suspender por tres juegos, o sea hasta el día 8 de Fetrero, al atleta E. Estévez, del Vedado Tennis Club, por faltas cometidas contra un oficial de la Federación y contra el público, en la terminación del juego celebrado el pasado miércoles 26.

Suspender por dos juegos a los atletas Colacho Pérez, del Club Atlético de Cuba, y Pedro Galiana, del Club Ferroviario, por faltas cometidas en el juego del viernes 28.

Estos dos señores no podrán vestir sus uniformes nuevamente hasta el día 9 del mes de Febrero.

Felicitamos al señor Del Castillo por las resoluciones tomadas, ya que ello obligará a los distintos jugadores a jugar con más sportmanship dentro del terreno, ofreciendo la consideración debida al público que paga.

EL ESTADO DEL CAMPEONATO

Con motivo de la derrota sufrida por los Pulgarcitos en su encuentro contra el Club Atlético de Cuba, derrota que se debió más que nada a un goal de suerte del center Llinás, el campeonato de juniors ha tomado un aspecto interesantísimo, estando los clubs situados en la siguiente forma:

	J	G	P	Ave.
Loma Tennis. . . .	8	6	2	.750
Vedado Tennis... ..	6	4	2	.667
Ferroviario..	8	5	3	.625
Universidad..	7	4	3	.571
Atlético..	6	3	3	.500
Y. M. C. A.	8	2	6	.250
Fortuna..	7	1	6	.143

LOS PROXIMOS JUEGOS

Estando el campeonato en tan interesantes condiciones, se nota gran interés por los juegos de la próxima semana, donde seguramente se decidirá la suerte de algunos de los teams contendientes.

Para el lunes 31, último del presente mes de Enero, están señalados los juegos Vedado vs Fortuna y Universidad vs Atlético, los cuales prometen ser de grandísimo interés, sobre todo, el segundo, donde uno de los dos equipos eliminará al otro de la contienda. Los demás juegos de la semana son:

Miércoles 2: Ferroviario vs Loma Tennis; Y. M. C. A. vs. Vedado.

Viernes 4: Fortuna vs Atlético; Ferroviario vs Vedado.

Lunes 7: Loma Tennis vs Universidad; Y. M. C. A. vs Fortuna.

Miércoles 9: Vedado vs Atlético; Ferroviario vs Universidad.

UNION ATLETICA DE AMATEURS DE CUBA

CITACION

Se cita por este medio a todos los Delegados de los clubs inscriptos en la Federación Amateur de Basket-Ba l así como a los miembros de la misma para una junta especial que tendrá lugar en el local de la Unión Atlética de Amateurs de Cuba el lunes día 31 de corriente, a las 5 p.m.

Se ruega la más puntual asistencia de los señores citados por tratar en dicha junta asuntos de especial importancia para los mismos.

Gillermo S. Villalba,
Presidente.

SPORTFOLIO

¿Cuáles fueron los tres mejores outfielders del campeonato Nacional Amateur del último año, contándose su fielding y batting?

A su juicio, ¿qué outfielder cubre más terreno y quién resulta más veloz en sus jugadas?

¿Quién ganó en la última pelea entre Battling Siki y Georges Carpentier? Y, ¿por qué vía?

¿Quién ganó en la última pelea de Tommy Albear y Ramón Pérez?

¿Cuál es el record mundial para el salto de la garrocha? Y, ¿quién es su poseedor?

Dígame los records mundiales del lanzamiento de la jabalina, martillo y disco.

¿Cuál es el mejor tiempo que Charles Paddock ha registrado en la distancia de los 100 metros?

¿Quién es el campeón mundial en la distancia de los 800 metros? Y ¿qué record tiene en esa distancia?

Estando un corredor en primera y el bateador en tres y dos, el pitcher lanza una cuarta bola mala, pero el hombre de primera sale corriendo hacia segunda antes de que la bola sea pitcheada y es out por tiro del catcher; ¿vale el out?

Un hitter se lleva en claro a los outfielders contrarios y mientras completa el home run, la bola es devuelta al cuadro y va rápidamente hacia home. ¿Es un jonrón limpio?

RESPUESTAS A LAS PREGUNTAS ANTERIORES

Hasta que nos llegue el último libro de record de Everlast no podemos contestarle con seguridad su pregunta sobre los campeones de Europa, Sur América y la Argentina.

Lo mismo le decimos a usted, joven, con respecto al record de Estanislao Loayza en los Estados Unidos.

Más bien que para boxeador, serviría usted para exhibiciones en un circo. Es extraño ver una persona de 15 años con 200 libras de peso y una estatura tan enorme. Sin embargo, pruebe de pelear, tal vez hará estragos entre nuestros heavies.

Las comparaciones son siempre odiosas, pero deseando contestarle, le diremos que Jack Dempsey nos parece más ligero y de más punch que Paulino.

Babe Ruth, de los New York Yankees, es el mejor right fielder que pisa la Liga Americana. Johnny Mostil, del Chicago, el mejor centerfield.

El próximo campeonato junior de tennis se celebrará, probablemente, en los courts del Club Ferroviario. Aun no sabemos quiénes tomarán parte en él, por tanto, no podemos darle nuestra opinión.

Tiene usted excelente estructura para boxeador; ahora bien, eso no significa nada, si no pega duro y demuestra pimienta en el ring no dará usted un solo paso de avance. Con sus 123 libras le corresponde entrar entre los feather weights.

Para asuntos de boxeo debe usted dirigirse a Pincho Gutiérrez, el mejor manager cubano, en el Arena Colón. Lalo Domínguez se pudiera encargar de darle muy buenas lecciones de boxeo. Véalo en Arena Colón, todas las tardes.

Aun no se ha dado a publicidad la lista oficial de los players que probará el Cincinnati Reds en la próxima temporada. De lo otro que me pregunta, hasta más adelante.

Unicamente que el pitcher Eckleson mejorara, tendríamos chance los cubanos de llevar un recluta a las Mayores en la próxima temporada.

Lea mañana: SPORTFOLIO.

SELECCIONES DE SALVATOR

PRIMERA CARRERA (Reclamable)

Seis Furlones.—Para ejemplares de tres años y más.—Premio $700.00

SEA HAWK II SI REPITE SU ULTIMA

CABALLOS	PESO	OBSERVACIONES
Sea Hawk II	108	Corrió contra toros en su anterior.
Royal Pearl.	113	Siempre acaba con mucho vigor.
Hughes Graham	118	Lleva encima un peso excesivo.
Ferrash..	110	Es muy inconsistente este animal.
Black Deer	113	Viene mejorando, paulatinamente.
Mutiny	113	Mucho grupo para este lisiado.

También correrán: Lady Monte, 95; Tar Baby 110; Christie Girl 90; Lew Pope 118; Survivor 100; Voorflor 108; Saraspa 105; Shanghai 113

SEGUNDA CARRERA (Reclamable)

Seis Furlones.—Para ejemplares de tres años y más.—Premio $700.00

LORELEI TIENE GRANDES PROBABILIDADES

CABALLOS	PESO	OBSERVACIONES
Lorelei..	110	Necesita un jockey fuerte encima.
Bachelor's Balm	105	Contrario lóico en la carrera.
Cappie	105	Pudiera aproximarse a estos aquí.
Carlota	105	Una potranca muy honrada.
Kalakaua	115	Este peso puede cansarlo al final.
Acquited	113	Parece fuerte el grupo par aeste.

También correrán: Ted 118; Golden Locks 108; Clarence Thomas 110; Mr. Plaid 100; See It Throuh, 108; Two Bits 95; Little Jennie 100 Hun Conaway 113 y Mahatma 108.

TERCERA CARRERA (Reclamable)

Seis Furlones.—Para ejemplares de tres años y más.—Premio: $700.00

PISCUSHION, PARECEQUE SE TRAE ALGO

CABALLOS	PESO	OBSERVACIONES
Piscushion..	105	Los dueños preparan alguna apuesta
Havana Electric..	113	Veloz y debe quedar cerca.
Prince Theo	113	Arrancó muy lento en su última.
Verbena.	113	Prefeire correr pista fangosa.
Boy Scout	115	Algo pudiera aproximarse.
Little Archer	110	Terminó fuerte en su última.

También correrán: Antimony 100; Pueblo 113; The Creole 108; Porter Ella 103; Starzelia 95; Colonel Zinthon 100; Col Pat 113; Clean, 113 y Silver Tips 100.

CUARTA CARRERA (Reclamable)

5 1|2 Furlones. Para potrancas y yeguas de 3 años y más. Premio: $700

JANETTA NO SIEMPRE PARTIRA CON LENTITUD

CABALLOS	PESO	OBSERVACIONES
Janetta	108	Su última carrera lo acredita aquí.
Marie Louise	101	Veloz, pero pronto se cansa.
Lily D	106	A esta le sucede lo mismo.
Wild Bee	103	Una posibilidad remota aquí.
Star Girl	108	En esta distancia puede correr bien.
Connie M	108	Siempre arranca con lentitud.

También correrán: Pali 108; Whispering 108; Top Lady 101; Little Bat 107; Vagrant Ditty 101; Lady Newton 105; Davelle 105; Whis I Win 103; Chow Chow 108; Alice Atkin 108; Alvores 106 y Lady Colito 103.

QUINTA CARRERA (Premio Hotel Pasaje)

5 1|2 Furlones.—Para ejemplares de tres años y más.—Premio $700.00.

MERRY MONARCH ESTA EN SU DISTANCIA AQUI

CABALLOS	PESO	OBSERVACIONES
Merry Monarch	111	Otra cosa sería en seis furlones.
Dextrose.	107	Dicen que ha practicado horrores.
Theo Fay	109	Su último tiempo no lo cree.
Belle of Elizabethtown. ..	109	La Bella siempre es la Bella.

También correrán: Play Hour 109; Teluride 108; Diagram 109 y Nimrod 114.

SEXTA CARRERA (Reclamable)

Milla y 50 Yardas.—Para ejemplares de tres años y más.—Premio $700.00

ANTONIO ESTA ANCHO EN ESTA COMPAÑIA

CABALLOS	PESO	OBSERVACIONES
Antonio..	100	Todos estos tocayos son de ley.
Starmatia	105	Está en la mejor forma de su vida.
Federalist	112	Cada carrera de este es peor.
Rodeo	112	Va hoy sin ayuda en esta comparsa.

También correrán: Waht the Time, 100; Outlawed 108; Hot Dog 105 y Scissors 113.

SEPTIMA CARRERA (Reclamable)

Milla y Cuarto.—Para ejemplares de cuatro años y más.—Premio: $700.

CARIBE ES UN TORO EN ESTA DISTANCIA

CABALLOS	PESO	OBSERVACIONES
Caribe	107	Black Mask 105
Bellfont.	100	Luce el mejor en esta compañía.
Mons Meg	105	El que puede dar la batalla.
Lindean	100	Finaliza con gran vigor.
Vendor	100	Tiene arruinado al chauffeur de Ocaña.
Black Mask.	105	Ya se acercan los Carnavales.

También correrán: Solomon's Favor 100; In the Bag 105; Polly Leighton 95; Ink 95; Demijhon 100; Illustrator 102; Pepperette 97; Glorianes 93 y Kemal 105.

Casimires Ingleses

CADA CORTE LLEVA LA MARCA DE FABRICA
Toda tela "BELWARP", "FAVORITA" y "NAZABAL SPECIAL" no es simplemente una tela teñida; es una tela pasada por un proceso, garantizándola contra los efectos de los elementos.
SOL AIRE MAR
fabricantes: SIR TITUS SALT, BART, SONS & CO. LTD
SALTAIRE INGLATERRA
DE VENTA POR SUS EXCLUSIVOS IMPORTADORES
SOBRINOS DE NAZABAL
Poplines ingleses. Batistas francesas. Altas fantasías para camisas.
MURALLA 70.—HABANA.

CONCURSO DE FOOT-BALL
"LA LECHERA"
EN LOS JUEGOS DEL DOMINGO 23, ENVIARON RESULTADO EXACTO:
Sr. R. Pallás, Prado No. 93.
Sr. Matías del Arbol, Sol 20.
Sr. Germán Vélez, Sol 64.
Amalio García, Obispo y Cuba.
Sra. Carmen González, Inquisidor 5 (2o.)
quienes designaron por unanimidad al Sr. Arturo Cuesta como jugador que mereció nuestra medalla de oro.
Aunque el Sr. Cuesta es empleado de esta Compañía, no hemos querido privarle del voto popular, pero hemos solicitado se indique otro jugador que sea igualmente acreedor a la Medalla, siendo designado el señor Bernardino Míguez (El Tanque).
Esta semana se entregaron, pues, 2 Medallas: una al señor Arturo Cuesta y otra al señor Bernardino Míguez.
Anunciaremos con oportunidad el Concurso para los próximos partidos de eliminatorias.

M.E.C.D. 2016

SOCIEDADES ESPAÑOLAS

LA MARCHA TRIUNFAL DE LA PATRIOTICA INSTITUCION "ESPAÑA INTEGRAL"

NUMEROSOS ASOCIADOS.—IMPORTANTES COMISIONES.—NOMBRAMIENTO DE SECCIONES Y OTROS ASUNTOS.

El día 27 del mes de enero, en los salones de "España Integral" se reunieron todos los directivos de esta patriótica Institución, bajo la presicia del señor Ramón Canoura, actuando de Secretario el señor Andrés Carreras, con la asistencia de todos los directivos, tomando los siguientes acuerdos:

Se dió lectura a 57 nuevos asociados, que han solicitado ingreso en las filas de esta patriótica Asociación, siendo muchos de ellos significadas personas de nuestra colonia y otros elementos jóvenes que vienen con sus bríos y entusiasmos a fortalecer y nutrir las listas del cuerpo social.

Daremos en otra oportunidad a conocer sus nombres de tan buenos españoles.

Quedaron constituidas las Secciones de Orden, Beneficencia y Propaganda, para ocupar sus puestos fueron nombrados los siguientes directivos.

Presidente de la Sección de Orden, el señor Luciano Giró, y Vice-presidente, el señor José Tomé.

Presidente de la Sección de Beneficencia, el señor Santiago Anduerzega, y para Vice-presidente, el señor Vicente Mauriz.

Presidente de la Sección de Propaganda, el señor Doming Lázaro, y para Vice-presidente, el señor Francisco Vega Núñez.

Fueron nombradas las siguientes comisiones.

Una para ver al Excmo. Sr. Embajador de España en Cuba, Excmo. Sr. Francisco Gutiérrez de Agüera, sobre asuntos relacionados con el artículo Segundo Inciso 2 de nuestro Reglamento social, esta comisión estará integrada por el Presidente General, Secretario de Actas, Secretario Contador, Tesorero y dos Vocales.

Fueron nombradas otras dos comisiones para acudir a los muelles y recibir al Excmo. Sr. Conde Guel, Presidente de la Compañía Trasatlántica, y también al señor Manuel Aznar, periodista insigne, que ha tomado parte en varios actos sociales de "España Integral".

Otra comisión ha sido nombrada para asistir al entierro del R. P. Folch, que en vida ha sido un desinteresado cooperador de la obra de "España Integral", la junta directiva se puso de pié como sentimiento por pérdida de tan valioso hombre de bien.

Expresar nuestro agradecimiento a cuantos han tomado parte en los festejos organizados con motivo del Santo del Rey de España, al Ilmo. y Rdmo. Sr. Arzobspo de Atalia, Monseñor Pedro González Estrada, al P. José Vicente, al señor Francisco Vega Núñez, al señor Domingo Lázaro, al doctor José García Acuña, al asociado Miguel Roldán al Sr. Pablo R. Presno y al Sr. Fernando Rivero.

Expresarle al señor J. Calle, nuestros respetos y nuestras vivas simpatías que siempre galante y condescendiente se ha mostrado con "España Integral". Así como también a las autoridades cubanas y españolas por el concurso y las múltiples atenciones.

Fueron leídos los cablegramas cruzados entre el Gobierno Español y "España Integral".

Se acuerda hacerle entrega pronto a la señorita Eva Insúa, asociada de "España Integral", del título de Asociada de Mérito, ha tiempo concedido por lo mucho que ha trabajado en pro del enaltecimiento de la Sociedad.

Darle las gracias al asociado señor Manuel Lamas, por haber cedido y donado a la Sociedad dos bonos por valor de $10 del Empréstito social.

Fueron leídas, recayendo acuerdo sobre las mismas las siguientes comunicaciones, una del Excmo. Sr. Juan Potous, Cónsul de España en Cuba, una del Centro Gallego de la Habana; una del Auto-Piano Club de Cuba; una de Luis Lacalle; una de la Unión Ibero-Americana; una del señor Luis Castro, Santiago Anduerzega, Manuel Lamas, y finalmente se le dió lectura a una carta del doctor José M. Jimenez, Abogado Honorario de "España Integral", que la Junta supo interpretar y saber agradecer.

Después de tratar otros asuntos reglamentarios se dió por terminada la junta, haciendo todos los presentes votos por el florecimiento de esta Insttución.

AGRUPACION ARTISTICA GALLEGA

Se celebraron las elecciones en esta importante colectividad artística. Los salones se vieron repletos de entusiastas asociados que queriendo tomar parte en las deliberaciones preliminares habían acudido allí a cumplir con su deber.

Antes de proceder a la elección, hubo animados debates sobre la actuación de la Directiva anterior. En acaloradas discusiones se han pasado dos horas, terminadas las cuales se ha proclamado la candidatura del señor Maximino Matalobos, toda vez que la del señor Miguel Fariñas, había sido retirada con anterioridad al acto por sus proponentes.

Después de atinadas manifestaciones del señor Caramés, Delegado del Gobierno provincial y del señor Amador Franco, bibliotecario electo, el señar Matalobos pronunció un sentido discurso tendente a aclarar los motivos que lo animaron a aceptar un nuevo período presidencial, recabando a la vez, de todos los concurrentes ,el apoyo que necesita para llevar a feliz término los proyectos que constituyen su programa.

Y toda aquella efecvescencia que presagiaba destruir en un momento la labor de siete años de cruentos sacrificios, se apagó; quedando sólo en el ambiente de aquel recinto sagrado, el perfume de una más estrecha y confortable fraternidad social.

Porque — y ésta es la verdad — pudieron las pasiones y los enconos mostrar en un momento sus terribles fauces; pero, a la postre, el buen sentido, la buena disposición de todos se impuso y la Artística seguirá siendo lo que hasta aquí: la casa de los buenos gallegos. He aquí la candidatura proclamada:

Para Presidente: Maximino Matalobos.

Vicepresidente: Jesús Ruíz.
Secretario: Waldino Rodríguez.
Vicesecretario: Rafael Romano.
Tesorero: Joaquín Prado.
Vicetesorero: Severino Vila.
Contador: Fausto Villota.
Vicecontador: César Pérez.
Bibliotecario: Amador Franco.
Vocales: Sres. José Rivera; Agustín Alvarez; José García Vázquez; Juan Mosquera; José María Cid; Bartolomé Figueras; Remigio Barbarroux; José Rivas; José Cuadrado y Albino Vázquez.
Suplentes: Sres. Manuel Borrajo; Enrique Barral; Gumersindo Iglesias; Ricardo Vázquez; Luis Naya; y José Feal Callobi.

Hoy, gran velada social con atrayente programa. Para asociados y familiares A las 8 y media p. m.

ASOCIACION DE DEPENDIENTES

La Junta General de mañana lunes.—Presidirá el nuevo presidente, señor Antonio Pérez y Pérez.—Se dará cuenta de la Memoria Anual y del Informe Trimestral redactados por el Secretario p. s. r., señor César G. Toledo.

La Junta General de Asociados correspondiente al cuarto trimestre de 1926 se celebrará en la noche del 31 con arreglo a lo dispuesto en la convocatoria y a la orden del día que sigue: Lectura de la convocatoria; Actas anteriores; Discusión del Informe trimestral; Memoria anual y documentos de Administración.

La Memoria, como decíamos en nuestra referencia anterior, está brillantemente redactada por el secretario p. s. r. señor César G. Toledo, y en ella pueden hallar los asociados, elementos de juicio suficientes para juzgar como es de justicia, la marcha de la Asociación y la labor de su Junta Directiva.

AUMENTO DE SOCIOS

Llega a nuestro conocimiento que las listas de socios aumentan por día y que entre las últimas inscripciones se anota la del Dr. Gonzalo Pérez, er-Senador de la República. Destacamos la noticia de esta inscripción no sólo porque ella representa el ingreso de un ciudadano prestigioso en las filas de los asociados de la Sociedad, sino también porque evidencia la atención que los hombres públicos prestan a estas instituciones mutualistas que dispensan su sombra protectora a todo el que bajo su bandera quiera cobijarse. Si muchos conociesen, a fondo, la idealogía de esta Institución y los importantes servicios que presta se apresurarán a engrosar sus listas de socios. Basta para conocerla, al menos objetivamente, visitar su Sanatorio y el palacio que se levanta en el Paseo de Martí.

SECCION DE INSTRUCCION

En las oposiciones al premio "José Martí" instituido por la Sociedad decana El Pilar, han obtenido accesits los alumnos señorita María Aurora Reyes y Francisco Rico, de las aulas que dirigen los profesores señorita Carmen de la Puerta y señor José Pulido.

Felicitamos a los profesores y alumnos por sus méritos.

CLUB ACEBO DE CANGAS DE TINEO EN "LA TROPICAL"

Vamos a dar una grata noticia a los socios de esta prestigiosa sociedad, la que seguramente todos recibirán con gran júbilo y es esta: que el domingo trece del próximo mes de febrero, se celebrará en los frondosos jardines de La Tropical, una merienda que terminará con un gran baile, la que seguramente resultará muy brillante a juzgar por los preparativos que está llevando a cabo la Sección que tan dignamente preside el señor Amador Diaz, al que secundan con gran ahinco y entusiasmo todos sus componentes, y que no reparan en esfuerzos ni en gastos, para que todo socio que a ella asista salga lo más complacido posible.

Así como antiguamente los milenarios celebraban comidas y agapes y con ello más que el placer de los manjares, lo que buscaban era el regocijo del espíritu y la unión de todos los individuos, también esta institución cada vez que considera un momento propicio lo aprovecha para celebrar esta clase de festejos y de esta manera buscar también el regocijo y la unión fraternal de todos los cangueses y sus simpatizadores.

Con que 'chachos" si queréis "acevos" cuenta que estáis en el Acebo comiendo empanadas, no dejéis de concurrir ese día a la Tropical y de esta manera disfrutaréis de una tarde alegre y amena, recordando y charlando mientras coméis, asuntos de vuestra querida y bella tierra que no hay que dudar es uno de los más bellos rincones de Asturias.

Nota.— Para penetrar en el local será requisito indispensable la presentación de recibo del mes de Febrero a a Comisión de puerta.

MOVIMIENTO DE ENFERMOS

CASA DE SALUD "NTRA. SRA. DE LA CANDELARIA" DE LA ASOCIACION CANARIA

Ingresos: Jorge Fernández Méndez, Marcos Rodríguez García, Felipe Pérez Morera, Antonio Lorenzo Rodríguez, Pastor Medina Medina, Gabriel González Prats Pedro González Rodríguez.

Altas: Tomás Felitas Domínguez, Antonio Martín García, Manuel Morera Gómez, Juan Salinas González, Pedro Hernández Ortega, Gabriel González Prats, Manuel Herrera Suárez, Reinerio Sosa Acosta, Eusebio Ramos Diaz.

LA BALEAR

Movimiento de enfermos habido en la Quinta de Salud La Balear, el día 27 de Enero de 1927:

Entradas: Dorinda Martínez Martínez, Benigna Pereira de Reoca, Iluminada Tola Fernández, María Bibiloni March, Dolores Arian Gómez, Angela Rodríguez Sánchez, Emilia Rodríguez Abello, Emilia Fernández Fernández y Rosa Formigo Fernández.

Salidas: Dolores Temes Principe, Socorro Bouzo López, Jaime Serra Ribot, Gregoria Saavedra y América Fernández Jiménez.

QUINTA DE SALUD LA PURISIMA CONCEPCION

Relación de los asociados que durante el día 27 de Enero han ingresado en esta quinta de Salud:

Ingresaron: Antonia Ferrer Gutiérrez, José Ramón Regueira Regueira, José Rodríguez Vega, Agustín Cuevas Martín, José Ricardo Barber Pérez, José López Treuba, Daniel Irazequi Lehetausen, Dionisio Alvarez Alvarez, Jacinto Redonde Nozaleda, José Juan Ferrer, Benito Olivero Abreu, Francisco Alvarez Fernández, Ramón del Busto García, Angel Comas Orta, Ricardo Herrero Jiménez, José Gabral Pérez, Víctor Castillo Pérez, Víctor Fernández González, Ricardo Sola Ruiz, Neftalí Montero Cossio, Francisco Maristany Bellsalell, Manuel Ramos Domínguez, José Fernández Fernández, Esteban García León, Juan Serra Cendan, Roberto Midanda García, Francisco Rodríguez Méndez, José Almeida Millen y Gustavo Carmenate Alfonso.

Salieron: Emilio Gutiérrez Toledo, Fernando López Cuevas, José Antonio Porben Yañez, Antonio López Marrero, Lisardo León Alvarez, José Reyes Hernández, Isidoro Erran dorena Marcos, Evaristo García Rodríguez, Benito Martíneb Reyes, José Longinos Diaz Quintana Roberto González Pérez, Eladio Amores González, Celestino González Gómez, Manuel González González, Juan Caballero Zárraza, Miguel Angel Rodríguez Capetillo, Rosendo Diaz González Luis Herminio Santana Fernández, Ramón Martínez Romay Eduardo López García, Jesús María Nieto Corral, Fernando Luna Tapia Manuel Silvar Solado, Pedro Sánchez González. Antonio Treto Carnio, Alfonso Prieto Bengochea, Andrés Aramburu Corriño, Jesús Cuesta García y Angel Suárez Suárez.

JUVENTUD ASTURIANA Y EL PRIMER BAILE DE PENSION

Los entusiastas jóvenes de la sección de Recreo y Adorno de esta Sociedad no desmayan un momento en la organización de fiestas para beneplácito de sus asociados.

No apagado aún el triunfo obtenido en su primera fiesta social, han acordado en junta celebrada últimamente dar el primer baile de pensión del año, que por el entusiasmo que ponen los componentes de la Sección no dudamos en vaticinarles un triunfo para su haber.

Bien deben los socios de esta entidad, prestarles todo su apoyo a estos muchachos de Recreo y Adorno que de manera tan brillante procuran darles ratos de distracción y alegría.

La renombrada Jazz-Band que dirige el conocido profesor Cartaya, es la encargada de ejecutar el programa bailable, con lo cual el elemento bailador está de plácemes.

La Comisión está en sesión permanente en la Secretaría de esta Sociedad para informar respecto a este baile a todas cuantas personas lo deseen, y a la vez a disposición de las damitas que quieran obtener invitación para esta fiesta.

ACTOS Y JUNTAS

CLUB GIJONES

La Junta Directiva Ordinaria se celebrará en el Centro Asturiano el día 2 de Febrero, (miércoles) de 1927 a las 9 de la noche.

Orden del día: Lectura del acta anterior; Balance de Tesorería; Lectura de Correspondencia; Sorteo de escuelas y Asuntos Generales.

HIJOS DEL AYUNTAMIENTO DE ABADIN

La junta general ha de celebrarse el día 31 del corriente mes, a las 8 p. m. en el Centro Gallego y con sujeción a la orden del día siguiente:

Acta anterior; Balance; Correspondencia e Informes y Asuntos generales.

UNION DE NATURALES DE EL FRANCO

Junta General y nueva Directiva

Se dió cuenta del informe anual de movimiento de Fondos, que fué aprobado, así como el de socios que acusa 35 asociados más que el año pasado.

Se concedió un voto de Gracias por las muchas inscripciones efectuadas al asociado señor José Fernández Villamil, de Guanabacoa.

Se acordó un socorro de $10.00 a Bibiana Méndez.

Se designó comisión de Glosa a los señores J. Acevedo; A García y José I. Fernández.

Se nombró Comisión pro Escuela de La Braña, a los señores F. Villamil; José Acevedo y Nicanor Martínez, facultándola para recolectar fondos.

Se acuerda interesar de la Federación del Occidente de Asturias, labore por la terminación de la carretera de Viavelez a Rozadas, y cooperar en otras.

Se interesa conocer si se conceden los Salones de la Escuela de La Caridad para bailes.

Leída el Acta de Elecciones se dió posesión a los electos, quedando la Directiva como sigue:

Presidente: José Ron Alonso; Vice: Zoilo López; Tesorero: Manuel García; Vice: José Pérez López; Secretario: José Campoamor; Vice: José Martínez González; Vocales: Manuel Sánchez; Alberto López; Gervasio García; Ventura González; Nicanor Martínez; Lope N. Carbajal; Jesús Presno; Faustino Martínez; Camilo Iglesias; Julio Ron; Jesús I. Fernández y José Villamil.

Se nombraron Presidente de la Sección de Instrucción y Beneficencia, D. Zoilo López; Vice D. Faustino Martínez y Secretaria J. Campoamor.

Sección de Recreo: Presidente: Jesús Prenso; Vice: D. Lope N. Carbajal y Secretario: D. José Martínez González.

Sección de Propaganda: Presidente, D. Manuel Sánchez, Vice Julio Ron.

El día 31 a las 9 p. m. celebrará la Directiva sesión ordinaria en la Secretaría del Centro Asturiano.

CASINO ESPAÑOL

Mañana 31 de los corrientes a las **nueve y media de la noche**, tendrá lugar el acto solemne de toma de posesión de los señores Presidente General, Vicepresidente Primero y Veinte y seis Vocales reelectos y electos por aclamación, el 26 de Diciembre próximo pasado, para integrar la Junta Directiva durante el bienio 1927-1928.

LA COMISION EJECUTIVA DEL CENTRO GALLEGO

Para tratar de asuntos de carácte, mañana, lunes, a las cuatro de la tarde se reunirá la Comisión Ejecutiva de este Centro, que presidirá su Presidente, señor Jesús María Bouza.

SOCIEDD PROGRESISTA DEL VEDADO

Esta asociación celebrará hoy 30 de Enero, en sus salones de 16 y Línea, Vedado, la fiesta bailable.

¿Por qué es Que Hay Tantas Mujeres Que se Mudan la Cara en su Hogar?

Toda mujer moderna, puede rejuvenecer su cutis en el hogar, con rapidez, por un método seguro e indoloro para mudar el cutis. Han pasado los días de las "operaciones" peligrosas, y toda mujer puede ahora ser su propia doctora en belleza. Se ha descubierto que la cera mercolizada común, aplicada como cold cream, en la noche, hará que el velo delgado de la cutícula manchada y sin vida, se desprenda en copos livianos, en partículas furfuráceas invisibles, dejando al descubierto la hermosa piel fresca, vigorosa y nueva que está debajo. La cera sólo elimina la cutícula externa, fea y enferma.

Nadie puede darse cuenta de la aplicación del método y al cabo de poco tiempo se observa un cutis blanco, limpio y adorable que, por supuesto, es perfectamente natural. Por esto es que muchos miles de mujeres están usando ahora la cera mercolizada, que puede obtenerse en cualquier farmacia. Como es natural, este método elimina también los defectos cutáneos, tales como pecas, barrillos, manchas, etc., y hace que la cara parezca muchos años más joven.

UNA TARDE ROYAL EN MEDINA

Por fin llegó ya el codiciado día, para verse realizados los ideales y atractivos que esta "Tarde Royal" ha despertado entre los amantes del arte de la Diosa Terpsícore

Será una agradable fiesta, de mucha sugestividad y alegría, como la son todas las fiestas de este simpático club.

Amenizará la orquesta del profesor Cartaya, cuya fama bien es conocida.

La Casa de Crusellas y Ca., y Maltina Tivoloi, obsequiarán a la concurrencia con sus artículos de propagandas, así como la sociedad correspondiendo a los favores de sus damitas, sorteará un mantón, un chal de crepe de China, un estuche de perfmería y una preciosa cartera, además de esperarse aun más alicientes para esta fiesta.

"El tango de la muerte", pieza argentina llena de emociones, será exhibida por primera vez en Cuba, por la aplaudida pareja Jesús Solís y la señorita Yuri, los magos del tango.

Provéase de la correspondiente entrada en Concepción de la Valla número 13, teléfono M-5899, y no se prive de esta matinee bailable.

TOMO POSESION LA NUEVA DIRECTIVA DE LA UNION ORENSANA

Reina gran entusiasmo por su engrandecimiento

Han tomado posesión de sus cargos en la Junta Directiva los señores que fueron proclamados para ocuparlos en la Junta General de Elecciones celebrada recientemente de cuyo acto ya conocen nuestros lectores.

Se aprobó la Memoria anual admirablemente redactada por el secretario saliente Sr. Rafael Romano, mereciendo elogios calurosos la actuación de la Junta Directiva que presidió el señor José Añel uno de los miembros más entusiastas y queridos de esta Insitución.

El señor Manuel Fernández Taboada, personalidad prominente en la Colonia Gallega, y de cuya aptitud para estas direcciones sociales, la ha evidenciado con gran éxito en la Directiva de la Asociación de Dependientes, en la Presidencia de la Agrupación Artística Gallega y en la Comisión Ejecutiva del Centro Gallego al posesionarse de su cargo de Presidente, hizo manifestaciones muy halagüeñas respecto a la perspectiva social que ofrece horizontes más halagadores que nunca. Puede decirse que Unión Orensana se presenta como una sociedad que ofrece cauces novísimos por donde dirigir la marcha de la actividad social hacia remansos de gran provecho y utilidad de los asociados. El fin no ha de dirigirse hacia. Galicia solamente, de donde, a veces tantas ingratitudes se reciben y tan mal acogen las iniciativas generosas y altruistas, completamente desinteresadas, que aquí se promueven; el fin ha de basarse en la protección y en el auxilio al asociado en caso de necesidad y en ayuda al desenvolvimiento económico de todos por medio de iniciativas cuya reglamentación se está estudiando y que, después de aprobadas por la Junta han de ser sometidas a la sanción de la Junta General. Las manifestaciones del señor Fernández Taboada han causado gran impresión, especialmente viéndose acompañado de personas de tantos prestigios personales y sociales como lo es el señor Servando Seara, miembro distinguido de la Comisión Ejecutiva del Centro Gallego que es el Presidente de la Sección de Propaganda de esta entidad y que es muy querido y estimado por todos.

La Comisión de Glosa designada en esta Junta está integrada por los señores Arturo Pérez, extesorero, César Fernández y Antonio Sánchez.

Los concurrentes han prometido actuar para aumentar el número de socios hasta un número muy subido.

EL ILUSTRE CAPITAN

En la mañana de ayer, nuestro buen amigo el distinguido señor Jenaro Acevedo, nos enseñó un cablegrama dirigido á él desde Villaviciosa, en el que le anunciaban que el ilustre marino español señor Gibernau, era portador del valioso estandarte que aquella villa regala a la sociedad "Unión Villaviciosa, Colunga y Caravia".

Por lo tanto, es grande la alegría que todos los asociados hemos sentido al saber tan grata noticia.

Y el señor Acevedo nos anunció que para festejar tan grato acontecimiento, se haría una gran fiesta entre los asociados, tal como merecía el caso.

Hacia algunos meses que sabíamos estaba terminándose de arreglar dicho estandarte y ya en los primeros días de este mes, mi apreciable amigo, el señor José Busto Vega, Presidente del Ateneo Obrero de Villaviciosa, me comunicaba por carta, que sería el señor capitán del "Alfonso XIII", tan distinguido marino, el que nos traería a estas playas, desde aquel hermoso pedazo de la tierra astur, el emblema cariñoso del pueblo de Villaviciosa.

Y ya llegó ayer a la costa cubana el Alcázar flotante donde llega el mensaje amoroso que nos envía Villaviciosa; y ya dentro de pocas horas recibiremos de las manos del ilustre marino tan valioso estandarte. Es un gesto más del amor que el pueblo de Villaviciosa siente hacia sus hijos ausentes. Ese cariño inagotable que a través de los mares nos envía y que llega hasta nuestros corazones con tanta dulcedumbre.

Y es que Villaviciosa está siempre pensando en los hijos que tiene por América. Así es este hermoso pedazo del jardín de Asturias; así es la cuna del gran Caveda, el poeta que también supo cantarla. Así es; tan noble y tan buena, esta hermosa y querida Villaviciosa que su nombre cruza por todos los horizontes de la tierra como el ritmo de una música cautivadora.

Este estandarte que nos mandan nació de una iniciativa que tuvo el semanario villaviciosino "Pan y Paz". Nació esta iniciativa un día alegre y risueño en aquella tierra pródiga y hermosa.

Y como todas las buenas ideas tuvo una realidad halagadora. Esta realidad que hoy tanto nos alegra, es la mejor demostración del cariño que siente un pueblo por los hijos que tiene ausentes.

Y; cuántas pruebas de amor ha dado Villaviciosa a sus hijos en América!

Fué primero aquella hermosa fiesta instituida por el Ateneo Obrero con el nombre de "El Día de los Americanos" en homenaje a los villaviciosinos que regresaban de las playas del Nuevo Mundo. Esta fiesta se celebró tres años (1921, 1922 y 1923). Luego se vió aplazada por causas en contra a la voluntad de aquel Ateneo; pero es muy probable que se vuelva a celebrar el próximo año, o sea el primer domingo de agosto, fecha señalada para los años que se celebre.

Mas, no he de seguir hablando de esta fiesta que tanto se ha hablado y escrito en España y en América, de ella. Sólo quiero decir, que primero "El Día de los Americanos', y ahora este hermoso rasgo de regalarnos un estandarte, demuestra lo mucho que piensa y quiere Villaviciosa a los que lejos de ella viven, añorándola.

Decía bien el culto escritor Juan de la Cruz. "De la obra artística todos los elogios que se hagan son pocos. De la otra, de la obra de unión y de homenaje íntimo que simboliza el estandarte, todos los elogios son para ensalzarla. Ella significa la unión, el recuerdo a los asturianos que se cobijan bajo la bandera de los tres Concejos del Partido; ella representa el estímulo de aquellos que siguen pensando en los ausentes, la oración de la madre, el recuerdo de la hermana, el beso o la promesa de la novia. Ese estandarte para los asturianos de allá, representa el abrazo de los de acá; es el alma viva de Asturias que ha tomado forma en ese emblema simbólico; son los cantares de Asturias; la imagen del tambor y la gaita en las romerías, cuanto vive, cuanto alienta, cuanto de la realidad presente y del recuerdo tradicional representa esta tierra maravillosa. Y ese estandarte será alivio de nostalgia para muchos; más que alivio, fortaleza y fe, por que irá bendecido por la Santina de Covadonga que ama, como madre ausente, a todo los asturianos y de modo especial a los que viven en el destierro, porque esto es vivir fuera de este paraíso d Asturias".

Ceferino Suárez MARTINEZ.
Sociedades Españolas

ASOCIACION CANARIA

Sentido fallecimiento

En la tarde del viernes último dejó de existir en esta ciudad el señor Francisco Padilla Jerez, persona muy estimada en el seno de la colonia canaria, de la que formaba parte.

Nos unen a los familiares del desaparecido sinceros lazos de amistad y afecto, por lo que su desaparición ha causado general sentimiento entre todos cuantos le conocíamos.

Al acto de su sepelio, que tuvo efecto en la tarde de ayer, concurrió una numtrosa concurrencia y una muy nutrida representación de la laboriosa colonia canaria de Cuba, entre la que vimos a significados elementos de la Asociación Canaria.

Descanse en paz el señor Padilla y reciban sus familiares todos la expresión de nuestra condolencia más sentida, haciéndolo de modo especial a su hermano don Germán Padilla Jerez, miembro valioso y estimado de la Asociación Canaria y Vicepresidente de la entidad cultural Club Gomera.

IMPORTANTE JUNTA DE LA SECCION DE PROPAGANDA

Tendrá lugar en la noche de mamaña, lunes, a las ocho y media de la misma, en el local social de la Asociación.

Muy importantes son los asuntos que figuran en la orden del día, por lo que a la misma habrán de concurrir todos sus miembros integrantes.

Todo lo relacionado con los actos que tendrán efecto el domingo próximo 6 de febrero, para hacer la entrega de los Títulos de Constancia a los asociados que cumplieron en 1926 quince años consecutivos como socios, quedará debidamente resuelto en esta reunión.

Además serán tratados distintos asuntos de inmigración, de las Representaciones locales, de propaganda y otros.

Nos ocuparemos oportunamente del resultado de esta interesante junta de la Sección de Propaganda de la Asociación Canaria.

Centro Asturiano de la Habana

(Continuación de la Junta General Ordinaria Administrativa)

De orden del señor Presidente de este Centro Asturiano se anuncia, para conocimiento de los señores socios, que el miércoles próximo, día dos de Febrero entrante, continuará en el Salón de Actos de la Administración de la Casa de Salud "Covadonga", la Junta General Ordinaria Administrativa correspondiente al cuarto trimestre del año mil novecientos veintiseis.

La Junta dará comienzo a las ocho y media de la noche, y para poder penetrar en el local en que se celebre, es requisito indispensable la presentación del recibo que acredite estar al corriente en el pago de la cuota social y el carnet de identificación.

Habana, 29 de Enero de 1927.

Enrique Cima, Secretario.

912 1d 30

Las buenas casas del ramo y nuestros distribuidores tendrán sumo placer en demostrar a Ud. la línea de Radiolas, Radiotrons y Altoparlantes RCA.

Radio Corporation of America
Distribuidores para Cuba:
General Electric Company of Cuba
Obispo No. 79, Habana
Sucursal en Santiago de Cuba: Estrada Palma Alta No. 2
Westinghouse Electric International Company
Edificio "La Metropolitana", Habana

DELÉITESE CON UNA RADIOLA

¿Podrá haber goce mayor que, arrellanado en una cómoda butaca de la casa, escuchar espléndidos conciertos de música clásica, bellos trozos de ópera, inspiradas canciones criollas, vivarachas piezas de jazz, e instructivas conferencias políticas, científicas y literarias?

Las Radiolas RCA reproducen las audiciones en todo su esplendor. La voz y la música se disfrutan con claridad sorprendente.

La Radiola RCA no es producto en estado de experimentación: Es el resultado de más de un cuarto de siglo de experiencia en la manufactura de material para radio. Por lo tanto, adquirir una Radiola RCA es hacerse del mejor receptor obtenible.

RCA Radiola RCA
Sin esta marca no es Radiola
UN PRODUCTO DE LOS FABRICANTES DE RADIOTRONS

PARA SUS ANUNCIOS AVISE A Pablo R. Presno TEL-1-6809
498 11 alt. 13

SUSCRIPTORES para sus anuncios económicos no salga a la calle ni pague al contado. Llamen a los TELEFONOS M-3378 y M-4115

M.E.C.D. 2016

INFORMACIONES DEL ESTADO, LA PROVINCIA Y EL MUNICIPIO

NOTICIAS DEL MUNICIPIO

POR DECRETO DEL ALCALDE SE APLAZA HASTA EL DIA 2 DE FEBRERO EL PAGO DE CONTRIBUCION DE FINCAS URBANAS

Por la colonia asiática se ha pedido autorización al Alcalde para celebrar las tradicionales fiestas del año nuevo chino el día 2 de febrero próximo.—Una orden que no puede cumplirse

El día 2 vence el plazo para el pago de fincas urbanas

El Alcalde Municipal en funciones, señor Manuel Pereira, firmó ayer un decreto por el cual se aplaza el vencimiento de las contribuciones por el concepto de fincas urbanas de cuota voluntaria y sin recargo, hasta el día 2 de febrero, teniendo en cuenta que el 28, viernes, fué día de fiesta y es su propósito no perjudicar a los contribuyentes en una situación económica por la que se atraviesa en los actuales momentos.

A los contribuyentes

El Alcalde hace saber a los contribuyentes por fincas urbanas que todos aquellos que hubieren causado altas de sus fincas o solicitado rectificaciones de renta, pueden dirigirse a las taquillas que les corresponde, aunque no hayan recibido la tarjeta que por correo se les envía, pues desde el día 3 están giradas las altas y rectificaciones al Departamento de Impuestos.

En caso de que hubiera alguna dificultad en el pago, los contribuyentes deben dirigirse a la Sección de Amillaramiento, para que le den el folio.

Infracciones forestales

La Secretaría de Agricultura remitió ayer a la Alcaldía una comunicación en la que se dice que al amparo de lo que dispone el artículo 54 del Reglamento de Montes, se haga llegar a poder de la Estern Cuba Sugar Corp., con oficinas en Marta Abreu número 32, la notificación de multa que adjunta, por sesenta pesos, impuesta por dos infracciones forestales.

El Jefe de Espectáculos

Por encontrarse padeciendo un fuerte ataque grippal, no pudo ayer concurrir a su oficina nuestro amigo el señor Arturo García Vega, Jefe del Negociado de Espectáculos.

Instrucciones

El Gobierno de la Provincia envió al Municipio en la mañana de ayer, copias de las instrucciones dictadas para el mejor cumplimiento del Reglamento de la Ley del Timbre Nacional con respecto a los documentos de subastas de todas clases y cuentas diversas.

Afecta el Plan de Obras Públicas

La Secretaría de Obras Públicas ha participado al Departamento de Fomento del Municipio, que no debe de accederse a la solicitud de obra para modificar la fachada de la casa Finlay (Zanja) número 11, pues toda esa vía será afectada por el plan de embellecimiento de la ciudad.

Denuncia

Se ha denuncia al Alcalde, por la Secretaría de Obras Públicas, el trabajo que sin licencia municipal se está realizando en la casa de la calle B entre las de 27 y 29.

Farolas anunciadoras

Por el Alcalde Municipal, a propuesta del Jefe de Fomento, se han negado las solicitudes presentadas para colocación de farolas anunciadoras en las casas Máximo Gómez 135 y 137 y Avenida 10 de Octubre 142, 150 y 233, por contravenir las disposiciones sobre ornato público.

Líneas de ómnibus

El Alcalde ha autorizado al señor Luis A. Fernández, para el establecimiento de una línea de ómnibus, desde la Quinta Canaria nasta la calle de 23 y 12, en el Vedado.

Armando Reina Valdés, empresa Diana, desde 15 y 28, en el Vedado, hasta la Avenida de Acosta en la Víbora.

Manuel Martínez, desde la Calzada de Güines, hasta 23 y 12, en el Vedado.

José C. Lecourt y Lecourt, Empresa Habana, desde la calle Concepción, en la Víbora, hasta la Plaza de las Ursulinas.

Pagos

Durante el día de ayer comenzaron a cobrar sus haberes los empleados de los Departamentos de Gobernación, Fomento, Depósito Municipal y Mataderos de Luyanó e Industrial, correspondientes al pasado mes de diciembre.

Vehículos inscriptos

Se inscribieron en el Negociado de Transporte y Locomoción 49 vehículos de distintas clases, recaudándose por ese concepto la suma de $1.054.50.

Año Nuevo Chino

El señor Yen Yon y otros compatriotas suyos, han solicitado autorización de la Alcaldía, para la celebración de las tradicionales fiestas que celebran los ciudadanos chinos en esta ciudad el día 2 de febrero, con motivo del año nuevo.

Peticiones de los Juzgados

El Juez Correccional de la Segunda solicita del Alcalde, se le informe a nombre de qué persona aparece inscripto el auto 2470 extra. del ejercicio 1925-26.

El de Instrucción de la Tercera, solicita igual dato con respecto al auto 3558, y se le informe si el acusado Sergio Lorenzo y Novoa, tiene expedido título de chauffeur.

Recuerdos del ciclón

El capitán al mando de la subestación de Arroyo Naranjo, ha informado al Alcalde Municipal que no pudo llevar a efecto la notificación de la Jefatura de Espectáculos, suspendiendo la orden de funcionamiento del Cine Lidia, de aquella demarcación, porque el local que ocupaba dicho cine fué arrasado por el ciclón del 20 de octubre del año anterior.

Título retirado

Por la policía de la octava se ha remitido a la Alcaldía el título de chauffeur número 14869, perteneciente a Juan Esteban Guerra, detenido como uno de los autores del robo hecho en la madrugada del 28 del actual al señor Jacobo Dragnan, del Mercado Unico.

A los Fosos

Por la tercera estación fué remitido al Depósito Municipal el auto 100646, por haberlo encontrado abandonado en la vía pública.

Traspasos de automóviles

En el Departamento de Gobernación Municipal se legalizaron ayer los siguientes traspasos de automóviles:

Ismael Baro a L. B. Ross Corp., un Chevrolet, chapa 14266; Francisco Pérez a L. B. Ross Corp., un Chevrolet, chapa 13486; Alfonso Ibaceta a L. B. Ross Corp., un Ooldsmobile, chapa 28136; L. B. Ross a Justo G. Martínez, un Chevrolet, chapa 7195; L. B. Ross Corp. a Antonio Taboada y Colla, un Chevrolet, chapa 16174; a Severo Castañeda y Rodríguez, un Chevrolet, chapa 13622 y a José Rome y López, un Chevrolet, chapa 14789; Alfonso Ibaceta a Manuel Díaz, un Estrella, chapa 16228; Rafael Trejo y Loredo a Manuel Díaz y Rodríguez, un Estrella chapa número 14754; Luis Llerena a Caridad Ramos de Fierro, un Chevrolet, chapa 14740; Jaime González y Morales a González Calero y Compañía, un Clydesdale, chapa 4531; Jaime González y Morales a González Calero y Compañía, un Ford, chapa 4530; y un Dodge, chapa 4859; Arturo Valdés y Prado a Emilio Madrazo, un Dodge, chapa 28156; George Eggers a Hans Minch, un Adler, chapa número 7779; Avelino Gestoso a Antonio Chong, un Oldsmobile, chapa número 31620; Pedro Pelegro y Porto a Santiago Díaz y Rivero, un Ford, chapa 892; Antonio Alvarez a Evaristo Meralla, un Ford, chapa 11081; Sabina Pazo a Francisco Giménez, un Ford, chapa 10987; Roberto B. Peña a Mario Mata, un Ford, chapa 7161; Jaime González y Morales a González y Calero y Compañía, un Ford, chapa 4631.

Altas de industriales

Industrias dadas de alta en el día 26 de enero de 1927:

Alberto R. Abramovitch, rastro, Picota 93; Luis Alvarado, corredor de apuestas, Padre Varela 51; Gustavo Díaz, barbería, Picota 30; Antonio Galán, garage tienda de accesorios y gasolina, Compostela y Luz; Domingo Luis, puesto de frituras, Víctor Muñoz 3, Domingo Luis, puesto de frutas, Víctor Muñoz 3; José López Pérez, Corredor de apuestas, Escobar 228; Abe Shapiro, tienda de tejidos sin taller, Avenida de 10 de Octubre 276; Le Voci y Hermanos, tienda de sedería y quincalla, Máximo Gómez 299; Lina Fruto Valdés, subarrendador, M. González 2 A.; José Pardo, talabartería, San Francisco esquina a Pocito; Elías T. Tavil, salón de limpiabotas, General Araguren 103; Antonio Díaz, corredor de apuestas, Máximo Gómez 185; Matanzas Sugar Co., escritorio, Presidente Zayas y Aguacate; González Calero y Co., S. en C., almacén de vinos, M. F. de Castro 193; Mariano Gallego, subarrendador, Santiago 5 y 7; Miguel A. Gonzjlez, tienda de talabartería, R. M. de Labra, 159.

Estas altas produjeron al Municipio $1.102.25.

SUSCRIBASE AL "DIARIO DE LA MARINA"

DE COMUNICACIONES

CARTAS CERTIFICADAS DETENIDAS

Relación de las cartas certificadas nacionales que se encuentran archivadas en el Negociado de Certificados y Rezagos de la Secretaría de Comunicaciones, en virtud de no haber podido ser entregadas a los destinatarios ni devueltas a los remitentes y las cuales están en dicho Negociado a disposición de unos u otros mediante identificación.

Caso de no ser reclamados estos certificados serán abiertos oficialmente y el dinero o valores que contuvieren se incautará de ello el Estado (Artículo 356 del Reglamento del Servicio de Correos).

Cualquier reclamación sobre correspondencia debe hacerse en el plazo de un año, contando desde el día de la imposición.

LISTA No. 476

Remitente: Justo Trasancos, Manatí. Destinatario: Trasancos Benito, B. A. Rep. Arg.

Remitente: Dulce María Torres, Santa Clara. Destinatario: Varda Gómez Modesta. Cienfuegos.

Remitente: Hipólito Torres, Chambas. Destinatario: Vázquez Juan, San Germán.

Remitente: Julián Gómez, Santiago. Destinatario: Velázquez Nicolás, Jamaica, Oriente.

Remitente: No consta, Guantánamo, Oriente. Destinatario: Wallace Daisy, N. Y. U. S. A.

Remitente: Michat Myshow, Minas Matahambre. Destinatario: Wasyl Matia. Polonia.

Remitente: Josefina Ferreira, Sucursal Plaza. Habana. Destinatario: Yáñez José, México.

Remitente: José Vázquez, Central Baraguá. Destinatario: Zorron Manuel, Colorado, C.

Remitente: Tomás Bearmont, Cueto, Oriente. Destinatario: Asheley y Violetruf, Jamaica, B. W. I.

Remitente: Rafael Castañeda. Barredoras. Destinatario: Argaños y González, B., Morón.

Remitente: No consta, Santiago. Destinatario: Abres Miguel, República del Brasil.

Remitente: Juan Sainé, Alto Songo. Destinatario: Amaro Inés, Mayarí.

Remitente: Rodolfo Proenza, Central Tacajó; Destinatario: Arias José, Delicias.

Remitente: Rosa Linera, Santa C. del Sur. Destinatario: Alfonso Manuel. Regla.

Remitente: Juana Fernández, Jatibonico. Destinatario: Arias Antonio, Habana.

Remitente: Concha Moré, Morón. Destinatario: Alfonso Flora, Santa Marta, C.

Remitente: M. Ricardo Bautista, Sabanazo, Oriente. Destinatario: Batista Nicomedes, Santa Lucía, Oriente.

Remitente: Teodoro Luzamitch. Saetía. Destinatario: Barreiro Andrés, Cupey, Oriente.

Destinatario: J. Serra, Campechuela. Destinatario: Broza Juan N., Santiago.

Remitente: Amado Tultief, Ciego de Avila. Destinatario: Becque Aquilino, Encrucijada.

Remitente: N. C. Robinson, Morón. Destinatario: Barnet Adass, Canal Zone.

Remitente: Antonio Aguiar, Santiago. Destinatario: Burgo Ramón. República Dominicana.

Remitente: Lucie Boulin, Cueto, Oriente. Destinatario: Cucasse Ludoire, Santiago.

Remitente: Cruz Signo Aguilar. San Ramón de Guaninao. Destinatario: Cordon Carlos, Río Cauto.

Remitente: Emilio Marrero, Sagua de Tánamo. Destinatario: Casaz Jos, Tiguabos.

Remitente: Evangelio Carrera, A. Apolo. Destinatario: Carrera Eleodora, Guantánamo.

Remitente: Avelino Rodríguez, Pina. C. Destinatario: Calvo Eliseo, Central Elie.

Remitente: Benjamín S. Williams, Yaguajay. Destinatario: Cliffon H. England.

Remitente: Neptune Thomas Co., Santiago. Destinatario: Cadet Lelia, San Germán.

Remitente: Charles Hodelin, Nuevitas. Destinatario: Cliffon H. England.

Remitente: Eduardo Reyes, Calixto. Destinatario: Díaz Manuel, Yarey de Vázquez.

Remitente: K. Man Ten Cen, de Cárdenas. Destinatario: Fran R. F. D., San Francisco California.

Remitente: Salustiano Fernández, Mir. Oriente. Destinatario: Fernández José María, España.

Remitente: Blanca R. Núñez, Campechuela. Destinatario: Freise Pedro, Bayamo.

Remitente: Salustiano Fernández Mir. Oiente. Destinatario: Fernández José María, España.

Remitente: J. Vila, Central España. Destinatario: Gómez González, José, Perseverancia.

Remitente: Miguel Alvarez Cumanayagua. Destinatario: González Luis, Habana.

Remitente: Ramón Capdevila, Cienfuegos. Destinatario: González González, María, Habana.

Remitente: osé Goyle, Pina, Destinatario: Gayle Rosalina, N. Y. U.S.A.

IMPORTANTE

Los remitentes de certificados dirigidos al extranjero obtendrán un acuse de recibo del destinatario (semejante a la tarjeta del servicio Nacional), si consigna en el sobre: "Se solicita acuse de recibo," o simplemente las letras "A. R."

Las cartas que no pueden ser entregadas al destinatario se devuelven directamente al remitente, si en los sobres o cubiertas constan su nombre y dirección. En caso contrario, tales cartas son abiertas oficialmente en la Secretaría de Comunicaciones para poder devolverlas al remitente.

El público debe mantener relaciones constantes con el Correo. Al cambiar de domicilio debe avisar su nueva dirección, y cuando observase alguna irregularidad o deficiencia conviene avisar a la Secretaría de Comunicaciones para corregirla.

DE GOBERNACION

CAÑA QUEMADA

El Alcalde del Perico ha comunicado a la Secretaría de Gobernación que en distintas fincas de aquel término han ocurrido incendios, destruyéndose grandes cantidades de caña.

Por dicha Alcaldía se ha procedido a realizar la investigación oportuna para comprobar si estos incendios han sido intencionales o casuales.

La caña quemada en el término ha sido la siguiente:

En la finca "San Antonio", de Justo Hernández, 70.000 arrobas; en la finca "Santa Susana", de Reinero Hernández, 10.000 arrobas y en la finca "Santa Rosa", de Fermín Castro, 3.000 arrobas.

COMISION PREPARATORIA PARA SUBASTAS

Por el Secretario de Gobernación fué designada ayer la Comisión Preparatoria de Subastas, de acuerdo con lo establecido por el Tribunal Superior de Subastas. Dicha comisión la integran el Jefe de Personal, Bienes y Cuentas, señor Coto Leiseca, el señor Enrique G. Cintas, Jefe de Prisiones, y los señores Gonzalo Córdova y Juan Soler.

MUERTA POR UN CARRO DE LA HAVANA CENTRAL

Por la Policía de Hoyo Colorado se ha comunicado a Gobernación que en la Estación de la Havana Central, el carro 984 arrolló a la señora Caridad León Cañada, ocasionándole la muerte.

INFORMES SOBRE EL GANADO Y LAS FINCAS RUSTICAS

El Secretario de Gobernación ha solicitado de los Gobernadores Provinciales recaben de los alcaldes relaciones probatorias de las fincas rústicas de sus respectivos términos.

También ha solicitado relación del movimiento ganadero durante el año de 1925 a 1927.

RELACION DE ABOGADOS Y PROCURADORES

Por medio de una circular, ha solicitado la Secretaría de Gobernación de los Alcaldes Municipales relación de los Abogados y Procuradores contribuyentes en sus Municipios.

EL PROYECTO DE IMPRENTA NACIONAL AL SECRETARIO DE HACIENDA

El proyecto de la Imprenta Nacional completo, con todos los informes, etc., ha sido enviado por el Secretario de Gobernación al Secretario de Hacienda, para su resolución.

El Dr. Hernández Cartaya estudiará la parte financiera de dicho proyecto y expondrá al señor Presidente de la República su opinión en el asunto.

622 PENADOS ANALFABETOS EN TODAS LAS CARCELES DE LA REPUBLICA

Según los datos suministrados ayer en la Secretaría de Gobernación el total de penados analfabetos existente en las distintas prisiones de la República asciende a 622 individuos, entre menores y mayores de 21 años.

Menores de 21 años: 120 penados.
Mayores de 21 años: 502 penados.

Que distribuidos en nacionalidades y raza, dan el siguiente estado:

Cubanos, blancos: 190.
Cubanos, negros: 127.
Cubanos, mestizos: 93.
Extranjeros, blancos: 22.
Extranjeros, negros: 160 (jamaiquinos y haitianos).
Extranjeros, mestizos: 20.
Extranjeros, asiáticos: 10.

DEL GOBIERNO

OBRAS SANITARIAS QUE SE EXIGEN PARA ALQUIZAR

Reunión de los Alcaldes de la provincia, liberales y populares, el lunes, en el Gobierno Provincial

La Secretaría de Sanidad le ha enviado copia al Gobernador de la Provincia señor Antonio Ruíz, de la comunicación que le ha pasado al Jefe Local de Sanidad, al Alcalde Municipal y al Presidente del Ayuntamiento de Alquizar, para que en el presupuesto del próximo ejercicio económico de aquel Municipio, se acuerde consignar las cantidades necesarias para realizar obras en el Matadero Municipal, en el Corral del Consejo, para abastecimiento de agua de la población, para el desague de esta, obras en el Cementerio Civil, en el edificio del Ayuntamiento, para medicinas y sueros a los pobres, para la pavimentación de calles, obras en los calabozos del Vivac, en la Casa de Socorro, etc.

SOLICITUD A LOS ALCALDES

La Secretaría de Gobernación ha pedido al Gobernador que solicite de los Alcaldes Municipales que a la mayor brevedad posible remitan al Negociado de Estadísticas y Asuntos generales de esa Secretaría, una relación por separado de los Abogados y Procuradores que radican en cada Término.

ELECCIONES DE TRANVIARIOS

El señor Octavio García, Secretario del Sindicato de Conductores y Motoristas de la Havana Electric, ha comunicado al Gobernador que el día 31 del actual mes han de tener efecto de acuerdo con lo que dispone el artículo 40 del Reglamento de esa colectividad obrera, elecciones entre los asociados de la Estación del Vedado, para designar el Delegado.

LA REUNION DE ALCALDES

Mañana lunes a las diez a. m., ha de tener efecto en el salón de actos del Gobierno Provincial la reunión de Alcaldes Municipales y los que fueron electos para esos cargos electivos en las últimas elecciones y que sean afiliados a los Partidos Liberal y Popular, para tratar de importantes asuntos de política relacionados con la Provincia de la Habana.

Para esta reunión cita a sus compañeros el Alcalde de Batabanó doctor Antonio Pérez Oliveras, y se espera que ningún Alcalde deje de asistir, pues se tratarán asuntos de verdadero interés.

SOBRE LA SOCIEDAD CLUB RIALTO

La Secretaría de Gobernación en una comunicación que ha dirigido al Gobernador de la Provincia, le llema la atención a este sobre la existencia de la sociedad "Club Rialto", domiciliada en la calle de Juan Clemente Zenea número 4, en esta ciudad, porque según informes que tiene dicha dependencia permite en sus fiestas a personas no asociadas, cobrando por la entrada en el local y por el baile que allí se efectua. Solicita se le informe sobre el resultado de lo que se investigue.

RELACIONES SOBRE LAS SOCIEDADES

La misma Secretaría ha solicitado del Gobernador se le envie a la mayor brevedad posible una relación de las sociedades obreras y otra de las de recreo e instrucción.

ACUERDOS DE AYUNTAMIENTOS

Se han recibido los acuerdos adoptados por los Ayuntamientos de la Habana y Güira de Melena, adoptados en sesiones celebradas el primero el día 13 del actual, y el segundo el día 14 del corriente mes.

INFORME DE GUERRA

El ingeniero Pedro Guerra Seguí, Director del Departamento de Obras Públicas del Gobierno Provincial ha informado favorablemente la solicitud hecha por el señor José Reyes Colomé, por conducto del Alcalde Municipal de Bauta, para fabricar una casa.

NUEVA SOCIEDAD

Los señores Francisco Aba y otros han presentado el Reglamento de la nueva Sociedad de Instrucción Recreo y Beneficencia que se denominar á"Yen Woo Wey Sol" y que tendrá su domicilio social en esta ciudad.

LA SOCIEDAD "EL NUEVO PENSAMIENTO"

Una comisión de la sociedad "El Nuevo Pensamiento", del pueblo de San José de las Lajas, donde han surgido ciertas dificultades con motivo de una protesta presentada en días pasados, se entrevistó con el Secretario de la Administración Provincial para tratar de ese problema.

DE HACIENDA

LOS PAGOS DEL MES DE ENERO

Hasta mañana, día 31, no se formalizarán todos los pagos a los funcionarios y empleados del Estado. Ello se debe a que la recaudación del presente mes lo cubre la dozava parte del presupuesto de gastos. No obstante, ayer, sábado, algunas dependencias pudieron cobrar por habérsele situado los fondos.

FACILIDADES ADUANALES PARA EL TOURISMO

Ayer dictó la siguiente circular el Secretario de Hacienda, para las Aduanas de la República, por cuyos puertos llegan touristas en la actual temporada invernal.

"Como medida provisional, en beneficio del tourismo, es procedente resolver que desde esta fecha hasta el 30 de Abril del corriente año, además de las maletas o bultos de mano que la regla séptima de la Circular No. 21, de 30 de junio de 1926 permite examinar en horas extraordinarias, se autoriza también ese exámen de baules que no contengan artículos sujetos a derechos, sino ropa u objetos de uso personal de los viajeros.

Esta circular solamente podrá aplicarse a barcos que hagan su entrada antes de las seis pasado meridiano y el exámen deberá quedar terminado antes de las nueve pasado meridiano. Si el barco llegase en víspera de día festivo, después de las seis, o durante dicho día festivo, se habilitarán en el primer caso las horas del día siguiente, de ocho a once meridiano, y en el segundo las tres horas siguientes a su entrada. En todos estos casos el cobro de extraordinarios se regulará, según las disposiciones vigentes.

Circúlese lo dispuesto para general conocimiento.

Haban,a Enero 29 de 1927.
(Firmado)
Dr. Enrique Hernández Cartaya
Secretario de Hacienda.

RECURSO DE ALZADA

La Compañía Trasatlántica Francesa ha depositado la multa que le fué impuesta por el Secretario de Hacienda con motivo de los hechos ocurridos en el vapor "Cuba", la noche del 4 del actual mes, pero al mismo tiempo ha interpuesto un recurso de alzada ante el Presidente de la República, en contra de las penalidades que se le impuso o sea $7.000 de multa y $7,000 por decomiso de mercancías.

PIDEN LA PRONTA IMPLANTACION DE LOS ARANCELES

Los señores Julio Blanco Herrera, Presidente de la Asociación de Industriales; José Bulnes, Presidente de la Asociación de Calzado; Fernando Coopat, Macario Rodríguez, miembros de la propia asociación, así como el señor Alfredo Incera, Presidente de la Asociación de la Industria curtidera, se entrevistaron ayer con el Secretario de Hacienda, para interesarse por que no se modifique el informe de la Comisión Arancelaria en cuanto a la protección a las industrias nacionales y al propio tiempo, que cuanto antes se pongan en vigor los referidos aranceles.

DEVOLUCIONES

Por la Direccón del Fondo especial de Obras Públicas, se han dispuesto las siguientes devoluciones por el concepto del impuesto del cuatro por ciento:

Cía. Azucarera Baragua	$125.00
The Cuban Sugar R. Co.	45.60
Cuban Cane Sugar Corp.	531.80
Galbán Lobo y Cía.	538.93
Hershey Corporation	473.18

Si no es „Schering" no es Urotropina!

La Marca Schering

y el "ángulo" en la etiqueta son los distintivos del producto original Schering. Fíjese en ellos al adquirir Urotropina y se prevendrá contra las falsificaciones y sustitutos de dudosa pureza química e inseguro efecto terapéutico. Así aprovechará Vd. las ventajas del producto original elaborado siempre por la casa Schering con las mejores materias primas. 30 años de experiencia clínica confirman la superioridad de la Urotropina-Schering para combatir las enfermedades infecciosas y especialmente como poderosísimo desinfectante de las vías urinarias, biliares e intestinales. Tubos de 20 tabletas de ½ gr.

El Problema de la Academia San Alejandro

(Por Armando Maribona)

Ya expusimos en forma elementalmente clara, a los ojos del público, el problema del turismo. Quebremos lanzas ahora por otro problema, menor en importancia económica, mayor en importancia artístico-cultural. Quebremos lanzas con una quijotería resignada y amarga que sabe de antemano cuántas enemistades nos hemos de ganar a cambio de pocas probabilidades de triunfo de la causa y muchas de estorbar a nuestro triunfo personal en estas tierras donde casi siempre vale más la influencia de un "grande de la patria" que el talento, la lógica, la bonhomía y la más brillante ejecutoria. A los grandes de la patria falta muchas veces el valor callado de rehusar la grave responsabilidad moral que supone crear "parias de la patria", recomendando o imponiendo familiares o amigos carentes de condiciones excepcionales para los puestos y quitando así oportunidades a los legítimos aspirantes.

Conociendo el medio ambiente y con larga y dolorosa experiencia es de veras quijotería tratar de desfacer entuertos en vez de acercarnos a los grandes de la patria conjugando útiles procedimientos con que triunfan los "abdominales". Además, otros mejores son los actuales tiempos...

Quebremos lanzas! Nosotros estimamos que para amar a la patria no es requisito indispensable explotarla y tenemos una opinión romántica del honor, sentimiento que se alberga, entre el corazón y el cerebro. ¿Enemigos? Vengan en buen hora si han de ser los follones y malandrines pues que amigos nuestros nunca fueron ni serán.

Vayan estas explicaciones a los Sanchos timoratos que vienen repitiéndonos:

—Dejad, señor, las cosas quedas, pues os exponéis a nuevos descalabros!

Pocas veces la nominación de un profesor ha provocado apasionamientos y reacciones como la del señor Juan Emilio Hernández Giro para la Cátedra de Colorido de la Escuela Profesional de Pintura y Escultura, el más alto centro docente de Artes Plásticas de la República.

Y esos apasionamientos han logrado hacer de graves hechos a que, por desgracia estamos acostumbrados—destitución de probos funcionarios, cubrimiento de puestos técnicos sin pruebas ni oposiciones—un problema de carácter múltiple.

¿Por qué salió Romañach de la clase de Colorido? ¿Por qué se quedaron los alumnos sin su admirado y querido maestro?

El problema de la Academia está totalmente encerrado en las respuestas a esas preguntas.

Porque el hecho de nombrarse al señor Hernández Giro director de la Escuela Profesional no hubiera, por sí solo, producido una tan unánime protesta. Hasta ahora fué director y durante muchos años, el señor Mendoza, caballero correctísimo, funcionario excelente (no solicitó licencia alguna en los últimos cinco lustros) pero de pobre ejecutoria artística. El señor Hernández Giro le habría sustituído sin que se conmoviera la bóveda celeste.

Aun cuando puedo citar casos concretos demostrativos de que el señor Hernández Giro durante los dos años que fué jefe del Negociado de Bellas Artes de la Secertaría de Instrucción Pública, ha sido negligente o poco hábil en ciertos asuntos que le incumbían, su actuación allí es generalmente estimada como activa y provechosa.

Si durante el tiempo que permaneció en dicho puesto no hubiera preparado cuidadosamente el gran salto hasta la Cátedra de Colorido y la Dirección de la Escuela, nadie le hubiera regateado aplausos y todos habrían visto en su actuación un noble y desinteresado amor a las Bellas Artes de su patria demostrándolo con apasionamientos de enamorado que se vió en el destierro por luengos e interminables años y que al fin retorna.

Pero la ambición le cegó. Convertido en el hombre de confianza, en el asesor técnico del Departamento, abiertas que le fueron todas las puertas oficiales, pudo laborar sin tropiezos y sin competidores.

Consiguió en pocos meses de estancia en Cuba lo que no consiguieran nunca sus colegas: la admisión en palacio y ser oído por los altos dignatarios de la nación. En Cuba no solemos imitar a Diógenes echándonos por las calles, con su linterna, buscando el hombre. El artista más a mano para todo era Hernández Giro; sus palabras y sus opiniones las más accesibles; su actividad la más visible; sus planes los más palpables e inmediatos... (Vea el lector cómo presentamos aspectos lógicos y humanísimos y cómo nuestra pretensión de discutir y censurar la nominación del señor Hernández Giro, no incluye la de ofenderle ni negarle sistemáticamente la sal y el agua).

El conjunto de circunstancias antes mencionado hizo aparecer al señor Hernández Giro como el único que pudiera dar orientaciones, como el único que pudiera reorganizar la Escuela, como el único que pudiera dirigirla con éxito, y hasta hubo quien llegó a suponerle el único artista cubano que ha estado en París y el único que ha recibido honores en el extranjero. Esta atmósfera llegó a sugestionar a algunos de manera extraordinaria y dasta él mismo creyó todo eso. Obtuvo el nombramiento.

Cierto que el edificio de la Escuela estaba en malas condiciones; pero ello no ha sido culpa de los antiguos profesores: después de mucho batallar, después de solicitarlo ante todos los poderes, se consiguió en época de Zayas un crédito para reformar el edificio de la Escuela. Las obras quedaron a medias, Hernández Giro consiguió fuesen terminadas.

El milagro hubiera sido conseguirlo en otros Gobiernos: bajo la égida del general Machado, teniendo todos sus colaboradores el ejemplo de su dinamismo y el frecuente imperativo de su ansia de mejorarlo todo, de progresarlo y perfeccionarlo todo, lo extraño sería que la Escuela Profesional de Pintura y de Escultura permaneciese en el lamentable y bochornoso estado de abandono en que la halló el presente Gobierno. El señor Hernández Giro no ha conseguido un "edificio especial" para la Escuela ni otro para el Museo Nacional. Cuando esto ocurra, seremos los primeros en iniciar una colecta pública para que tal mérito conste a perpetuidad en sendas tarjas de bronce. Pero aún entonces, no le reconoceríamos superioridad artística ni docente o didáctica sobre Romañach ni sobre otros artistas cubanos.

Como no se la reconocemos tampoco por haber confeccionado y redactado el nuevo Reglamento de la Escuela que tiene muchos puntos de discutible acierto. Asombrados se quedarían los intelectuales de un hombre que pretendiera iniciarse por sí solo en cualquier disciplina científica y llegar al máximo nivel actual, sin valerse para nada de lo que en la misma línea han investigado y descubierto los sabios que en el mundo han sido. Así suponemos que el señor Hernández Giro ha basado su reglamento en reglamentos de otras escuelas de Bellas Artes, pero adaptándolos al ambiente cubano y a sus necesidades personales. En algunos centros docentes el Claustro de profesores nombra su director.

También en tiempos de Zayas se intentó renovar y reformar el personal y el sistema de enseñanza en San Alejandro, con el poco éxito que tantas otras buenas iniciativas obtuvieron en anteriores Gobiernos.

Y es triste cosa, en verdad, que el pueblo elija a Machado y a Miguel Mariano Gómez porque son los mejores y que a los profesores de Bellas Artes no les sea dada la facultad de elegir al mejor como profesor de Colorido, que en nuestro caso hubiera sido reelección, y como Director.

Por el contrario, Romañach, al cabo de veinticinco años de fructuoso magisterio; al cabo de producir dos generaciones de artistas que le aman y admiran no tan solo mientras reciben su enseñanza y consejos, sino al retorno de peregrinaciones de arte por Europa; al cabo de recibir premios y honores de carácter exclusivamente artístico en justas internacionales, y al cabo de merecer el respeto y la estimación de la sociedad en que vive, le quitan su cátedra cuando pudieran todos suponer que como premio a sus méritos y ejecutoria le nombrarían director de la Escuela de Bellas Artes.

Y Hernández Giro, tras ausencia de veintiún años de su patria; sin haber devuelto todavía en enseñanza a sus jóvenes conciudadanos cuanto ha aprendido como pensionado, sin haber, durante casi tantos años, hecho exhibiciones de sus obras en Cuba ni enviado a las anuales exposiciones colectivas; con una ejecutoria mediocre como artista y sin otras recompensas que las de carácter múltiple de la "Legión de Honor" y "Palmas Académicas" que distribuye Francia lo mismo entre artistas que entre diplomáticos, científicos, escritores, marinos, aviadores, guerreros y hasta clowns (1) subido al trampolín burocrático como jefe del Negociado de Bellas Artes de la Secretaría de Instrucción Pública, da un salto y arriba al más honroso puesto que pueda aspirar un pintor en Cuba: ser profesor de Colorido y Director de la Academia de San Alejandro.

(1) Los Hermanos Fratellini fueron recientemente condecorados con las Palmas académicas por su constante éxito de sana risa en los circos de París.

DE LA MULTITUD

que ha usado nuestra preparación o que la está usando en la actualidad, jamás hemos sabido de ninguno que no haya quedado satisfecho del resultado. No pretendemos nada que no haya sido ampliamente justificado por la experiencia. Al recomendarla a los enfermos no tenemos más que hacer referencia a sus méritos. Se han obtenido grandes curaciones y de seguro que se obtendrán muchas más. No hay y podemos asegurarlo honradamente, ningún otro medicamento que pueda emplearse con mayor fe y confianza. Alimenta y sostiene las fuerzas del enfermo durante esos períodos en que falta el apetito y los alimentos no pueden digerirse. Para evitar las falsificaciones ponemos esta marca en cada botella de la

"Preparación de Wampole" y sin ella ninguna es legítima. Es tan sabrosa como la miel y contiene una solución de un extracto que se obtiene de Hígados Puros de Bacalao, combinados con Jarabe de Hipofosfitos Compuesto y Extracto Flúido de Cerezo Silvestre. Eficaz desde la primera dosis. El Dr. G. Custodio, de la Habana, dice: "Por espacio de muchos años he venido prescribiendo la Preparación de Wampole, habiendo tenido ocasión de comprobar muchas veces sus propiedades altamente tónicas y restauradoras." La original y genuina Preparación de Wampole, es hecha solamente por Henry K. Wampole & Cía., Inc., de Filadelfia, E. U. de A., y lleva la firma de la casa y marca de fábrica. Cualquier otra preparación análoga, no importa por quien esté hecha, es una imitación de dudoso valor. En las Boticas.

HISTORIA DE LAS COSTUMBRES FEMENINAS EN TODO EL MUNDO

por

PAUL LOUIS GRAFFERRI

Magnífica descripción de los trajes usados en todas las épocas, desde el año 5.318 antes de Jesucristo, hasta nuestros días.

La obra consta de diez fascículos con diez láminas cada uno, debidas a los más reputados artistas parisienses e impresas a todo color. Comprende la evolución de las costumbres femeninas, los trajes, etc. de todos los países, especialmente de China, Japón, Egipto, Assiria, Persia, India, Grecia, Roma y todo el Oriente. De sus magníficos modelos, pueden sacarse ideas para trajes de carnaval, para bailes, veladas, representaciones artísticas, etc. por lo que es interesante para bibliógrafos, artistas y para familias en general, que deseen estar documentadas respecto de los trajes de todas las épocas.

El texto de la obra está en francés. Precio de la obra en gran tamaño, en su carpeta . . . . . . $ 15.00

MI BEBE
(HISTORIA GRAFICA DE MI HIJO)

Un precioso Album, especial para anotar los acontecimientos más salientes de la vida del niño, para anotar el peso, la fecha del bautizo, padrinos, etc. para guardar el primer rizo, para recordar la primera palabra, los primeros pasos y un gran número de hechos importantes, que deben conservarse como grato recuerdo. Tiene también lugares especiales para colocar fotografías.

Precio del Album, lujosamente encuadernado 4.00

OTRAS NOVEDADES

DICCIONARIO GRAFICO DE ARTES Y OFICIOS, por J. Lapoulide, Colección por orden alfabético de elementos de arte, naturales y estilizados, fauna, flora, indumentaria heráldica, mitología, historia, religión, astronomía, armería, navegación, numismática, tipografía, etc. así como pintura, escultura, arquitectura, música, grabado, caligrafía, orfebrería, cerámica, tapicería, ebanistería, cristalería, escenografía y artes decorativas. Forman la obra hasta ahora, tres tomos en 4o. ilustrado con infinidad de grabados a pluma, de gran utilidad para artistas, dibujantes, escritores y para todo el mundo en general, puesto que es un inmenso cúmulo de datos interesantes, con la facilidad de hallarlos en un momento por el orden alfabético en que están expuestos
Precio de cada tomo encuadernado en tela 5.00

TRABAJOS Y PUBLICACIONES DE LA CLINICA DEL DR. PEDRO ESCUDERO. Volumen segundo ilutrado con fotografías. Buenos Aires 1926. 1 tomo en 4o. a la rústica 7.50

MATERIA MEDICA, FARMACOLOGIA TERAPEUTICA Y CLINICA DENTAL, por J. P. Buckly. Cuarta edición que contiene incluso la aplicación práctica de medicamentos en el tratamiento de las enfermedades. La obra está ilustrada con 28 láminas en negro y color y 148 grabados. Barcelona 1926. 1 tomo cuarto encuadernado en tela 6.00

MANUAL DE DERECHO ROMANO SEGUN EL ORDEN DE LAS INSTITUCIONES DE JUSTINIANO, por D. JULIAN PASTOR Y ALVIRA Cuarta edición mejorada. Madrid, 1 tomo en 4o. encuadernado en pasta española 5.00

SALEILLES (R.).—LA POSESION DE BIENES MUEBLES. Estudios de derecho alemán y derecho francés. Traducción castellana anotada con arreglo a las Legislaciones española y americana, por José Castan Tobeñas. Madrid 1927. 1 tomo en 4o. encuadernado en pasta española 4.50

GARCIA GALLEGO (Dr. JERONIMO).—LA QUIEBRA DE NUESTRO SISTEMA POLITICO Y LA GESTACION DE UN REGIMEN NUEVO. Las limitaciones de la Soberanía, La Tiranía Parlamentaria y la Constitución del povenir. Madrid 1926, 2 tomos en 8o. encuadernados en pasta española 4.50

DAUBRESSE (L.).—CONTABILIDAD COMERCIAL ESTUDIO DE LOS DOCUMENTOS COMERCIALES. Un estudio completo sobre operaciones y documentos comerciales, de gran utilidad para tenedores de libros, comerciantes, etc Barcelona, 1 tomo en 4o. encuadernado en tela 1.80

DAVIS (PAUL H.).—MANUAL PRACTICO DE LA SALUD. Un libro utilísimo para todo el mundo. Trata de modo sencillo y claro, desde el punto de vista de las investigaciones científicas más modernas, acerca de la alimentación, la respiración, etc. que es necesaria para conservar la salud, así como estudia la importancia de la autosugestión y la medicina doméstica. Barcelona, 1 tomo en 8o. encuadernado en tela 1.25

DAVIS (PAUL H.).—EL PENSAMIENTO Y LA SALUD. Terapéutica mental. Nuevas ideas basadas en experimentos, que demuestran el importante papel que juega la mente respecto de la salud y modo de dirigirla para conservar y aun para curar muchas enfermedades. Barcelona, 1 tomo en 8o. encuadernado en tela 1.25

WUNDT (W.).—HIPNOTISMO Y SUGESTION. Ideas modernas estrictamente científicas sobre estas materias, con indicación de los métodos más fáciles y experimentados. Barcelona, 1 tomo en 8o. encuadernado en tela 1.25

VILLAR DE LA TEJERA (C.).—LAS MARAVILLAS DEL METAPSIQUISMO. Misterios y enigmas. Estudios filosóficos, con datos prácticos. Barcelona, 1 tomo en 8o. encuadernado en tela 1.25

DICCIONARIO "ITER".—PEQUEÑO DICCIONARIO DE LA LENGUA ESPAÑOLA. Contiene unas 30,000 voces, que constituyen una depurada selección de los términos usuales del idioma. Barcelona, 1 tomo en 8o. encuadernado en tela 0.50

LIBRERIA "CERVANTES"
Avenida de Italia 62. Apartado 1115. Teléfono A-4958. Habana.

LA MODERNA POESIA
Obispo y Bernaza Apartado 605. Teléfono A-7714. Habana

M.E.C.D. 2016

COLEGIO DE CORREDORES NOTARIOS COMERCIALES DE LA HABANA

COTIZACION OFICIAL DEL DIA 29 DE ENERO DE 1927

Cambios	Tipos
S|E. Unidos cable	1|32 D.
S|E. Unidos vista	1|16 D.
Londres cable	4.85 ¾
Londres vista	4.85 ¼
Londres 60 días vista..	—
París cable..	3.96
París vista..	3.94
Bruselas vista	2.81
España cable	16.59
España vista	16.58
España vista	16.58
Italia vista	4.31
Zurich vista..	19.27
Hong Kong vista	52.50
Amsterdam vista	39.98
Copenhague vista	—
Christiania vista	—
Estocolmo vista	—
Montreal vista	—
Berlín vista..	—

Notarios de turno:
Para Cambios: José R. Benavides.

EL PARTE DE INFLUENZA DADO POR LA LIGA DE LAS NACIONES

GINEBRA, Enero 29. (U.P.)—En los países que informan al negociado establecido por la Liga de las Naciones acerca del desarrollo de la epidemia de infuenza, han ocurrido en el curso de esta semana 254 muertes debida a esa enfermedad.

En Dinamarca existen 37.421 casos, el doble de los que había la semana pasada. Las muertes ocurrieron en la forma siguiente:

Escocia 18; París 41; Hungría 14; India Inglesa 22; Japón 142;, en nueve puertos principales; Noruega 13 y Checoeslovaquia 4.

Para intervenir en la cotización oficial de la Bolsa de la Habana: Armando Parajón; Pedro A. Molino.

Visto Bueno: Antonio Arocha, Síndico - Presidente; Enrique Pertierra, Secretario Contador.

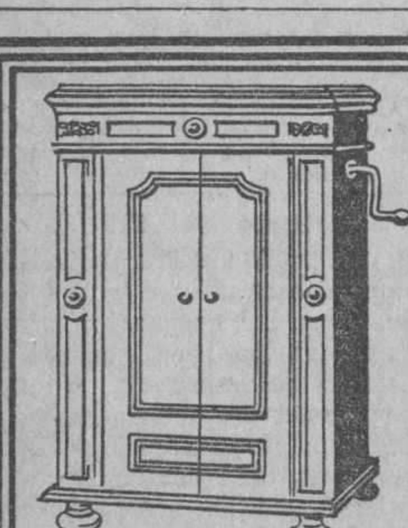

VICTROLAS ORTOFÓNICAS
DE TODOS LOS ESTILOS
DISCOS ORTOFÓNICOS VICTOR
DIAFRAGMAS ULTRAFÓNICOS
A $15.
VDA. DE CARRERAS Y CIA.
PRADO 115. FRENTE AL CAPITOLIO
TEL. A-3462.

PARA REGALOS

Las más selectas y mejores flores son las de "EL CLAVEL" Bouquets para novias y ramos de tornaboda, desde $5.00 al de mejor calidad.

Cestos de mimbres, Caja de flores y Ramos artísticos para regalos y felicitaciones, desde $5.00 en adelante.

Arpas, Herraduras y Liras preciosas para regalar a las artistas de $10.00 a la más valiosa.

Banderas, Escudos, Estrellas y letreros de flores naturales para artistas y actos patrióticos, desde $20.00.

Enviamos flores a la Habana, al interior de la Isla, y a cualquier parte del mundo.

FLORES Y CORONAS

Hacemos adornos de Iglesias y de casas para bodas y fiestas, desde el más sencillo y barato al mejor y más extraordinario.

Centros de mesa artísticos y originales para comidas y banquetes, desde $3.00 en adelante.

Especialidad en ofrendas fúnebres de Coronas, Cruces, Cojines y Columnas tronchadas, desde $5.00 a la más suntuosa.

Cruces-Sudario para colocar sobre el féretro, ofrendas muy fúnebre y del mejor efecto, desde $30.00 hasta $75.00 y $100.00 una.

Sudario de tul para cubrir el féretro tapizado de flores selectas y escogidas, de $100.00 hasta $250.00 uno.

VISITENOS O HAGA SUS PEDIDOS POR TELEFONO

JARDIN "EL CLAVEL"
ARMAND Y HERMANO

General Lee y Coronel M. Martínez. Telfs. FO-7238 FO.7029 FO-7937 F-3587-Marianao

REMITIMOS CATALOGO GRATIS

ELIXIR ESTOMACAL
SAIZ DE CARLOS
(STOMALIX)

Es recetado por los médicos de las cinco partes del mundo porque tonifica, AYUDA A LAS DIGESTIONES y abre el apetito, curando las molestias del

ESTÓMAGO e INTESTINOS

Dolor de Estómago
Dispepsia
Acedías y Vómitos
Inapetencia
Flatulencias

Diarreas en Niños
y Adultos que, a veces, alternan con
Estreñimiento
Dilatación y Úlcera
del Estómago
Disentería

OBRA COMO ANTISÉPTICO DEL APARATO DIGESTIVO curando las diarreas de los niños incluso en la época del destete y dentición.

Ensáyese una botella y se notará pronto que el enfermo come más, digiere mejor y se nutre, curándose de seguir con su uso.

Venta: FARMACIAS y DROGUERÍAS y SERRANO, 28 y 30, MADRID (España)

J. RAFECAS Y CA., Teniente Rey, 29. Habana.
Unicos Representantes y Depositarios para Cuba.

M.E.C.D. 2016

MERCADO DE LA HABANA

COTIZACION OFICIAL DE LA BOLSA

BONOS Y OBLIGACIONES INSCRIPTO EN LA BOLSA DE LA HABANA — Sábado 29 de Enero de 1927

Valor: $82.892,520.00

	Capital	Interés	Cupón	Comp.	Vend.
R Cuba 1904 Speyer..	$ 35.000.000	5 %	M S	101½	104
R. Cuba 1905 D. I.....	11.169.800	5 %	M N	97	98½
R. Cuba 1909 4 1|2	16.500.000	4½ %	F A	95	—
R. Cuba 1914, Morgan..	10.000.000	5 %	F A	102	—
R. Cuba 1917, Puertos.	7.000.000	5 %	M N	98	—
R. Cuba 1923, 5 1|2..	50.000.000	5½ %	E15 J15	102¾	104
A. Habana 1a. hip....	6.183.000	6 %	E.A.J.O.	102	—
A. Habana 2a. hip....	2.655.000	6 %	E.A.J.O.	102	—
Banco Territorial	4.000.000	6 %	E J	75	—
Calzado	400.000	8 %	J D	75	85
Cerv. Internacional . .	2.000.000	7 %	E J	104½	106
Ca. Az. Ciego de Avila	700.000	6 %	Mzo. 30	—	—
Acueducto Cienfuegos..	1.500.000	7 %	J D	—	—
Ca. Curtidora	200.000	6 %	J D	—	—
Gas y Electricidad.. ..	4.000.000	6 %	J D	109	120
F. C. Gibara Holguín..	130.000	6 %	F A	—	—
H. Electric (Cons.) . .	8.972.561	5 %	F A	98½	—
Ca. Licorera	2.500.000	7 %	A O	—	—
Manufacturera	2.600.000	6 %	A O	53	55
Matadero Industrial . .	500.000	6 %	F A	—	—
Nacional de Hielo.. ..	300.000	8 %	J D	—	—
N. F. de Hielo (bonos)	3.000.000	6 %	J D	100	—
N. F. de Hielo (obligs.)	3.000.000	7 %	J D	100	—
F. C. Noroeste..	3.000.000	6 %	E J	—	—
Papelera serie A.	500.000	8 %	F15 A15	99½	105
Papelera serie B.	800.000	8 %	M N	54	63
Eléctrica Santiago	1.500.000	6 %	E J	—	—
Teléfono	2.000.000	5 %	E J	92	—
Teléfono (Conv. Col.)	2.500.000	5 %	E J	—	—
F. C. Unidos	3.830.000	5 %	E J	80	—
Ca. Urbanizadora	2.000.000	8 %	D.M.J.S.	—	—
Metropolitana	1.200.000	7 %	E J	100	105
Jarcia Matanzas..	500.000	6 %	M S	100¼	105
Ironbeer (obligaciones).	200.000	8 %	J D	—	—

ACCIONES
Valor inscripto: $283.014.800.00

	Capital	Comp.	Vend.
Compañía Cubana de Accidentes	$ 250.000	—	—
Banco Agrícola de Puerto Príncipe..	320.000	—	—
Banco Territorial de Cuba	5.000.000	26	—
Banco Territorial de Cuba (benef.)..	5.000.000	1	—
Calzado, preferidas	400.000	25	—
Cervecera Internacional	1.000.000	140	—
Compañía Azucarera Ciego de Avila..	1.200.000	—	—
Acueducto de Cienfuegos	1.000.000	—	—
Constancia Cooper Company	1.000.000	—	—
Compañía Constructora (preferidas)..	2.000.000	—	—
Compañía Constructora (comunes) . .	3.000.000	—	—
Cuba Cane Sugar (preferidas)	50.000.000	43	—
Cuba Cane Sugar (comunes)	50.000.000	7	—
Cuban Railroad (preferidas)	10.000.000	—	—
Cuban Central (preferidas)	900.000	—	—
Cuban Central (comunes)	900.000	—	—
Cuban Tire R. Co. (preferidas)	781.700	—	—
Cuban Tire R. Co. (comunes)	2.563.400	—	—
Compañía Curtidora Cubana	300.000	—	—
Ferrocarril Gibara Holguín	400.000	—	—
Compañía Industrial de Cuba	250.000	—	—
Ca. Jarcia de Matanzas (preferidas)	2.500.000	95	98½
Ca. Jarcia de Matanzas (comunes) ..	3.500.000	26	32
Compañía Licorera (comunes)	8.000.000	3½	3⅞
Lonja Comercio Habana (preferidas).	200.000	100	—
Lonja Comercio Habana (comunes) ..	200.000	—	300
Manufacturera Nacional (preferidas).	5.000.000	6	7¼
Manfacturera Nacional (comunes)....	6.000.000	1⅞	3¼
Matadero Industrial	1.000.000	—	—
Empresa Naviera (preferidas)..	2.000.000	62½	70
Empresa Naviera (comunes)	4.000.000	12	15
Nueva Fábrica de Hielo	3.000.000	410	—
Nacional de Perfumería (preferidas)..	1.400.000	60	70
Nacional de Perfumería (comunes)..	1.850.000	—	—
Ca. Cubana de Pesca (preferidas)....	1.000.000	103	—
Ca. Cubana de Pesca (comunes).. ..	1.500.000	30	—
Banco de Préstamos	500.000	—	—
Eléctrica de Santiago de Cuba	1.500.000	—	—
Eléctrica de Sancti Spíritus	39.800	—	—
Cuban Telephone (preferidas)	2.000.000	109	110½
Cuban Telephone (comunes)	5.000.000	N.	N.
Teléfono Internacional	61.272.100	123½	—
The Trust Company of Cuba	5.000.000	—	—
F. C. Unidos y Almacenes de Regla..	6.859.970	94	98
Union Oil Company	1.000.000	—	—
La Unión Nacional (preferidas)	750.000	—	—
La Unión Nacional (beneficiarias)....	750.000	—	—
Ca. Urbanizadora (preferidas)	1.500.000	—	—
Ca. Urbanizadora (comunes)	3.000.000	—	—
Metropolitan Auto	200.000	—	—
Havana Electric (preferidas)		93½	—
Havana Electric (comunes)		24	—

NOTA.—Es de observarse que en la Bolsa de la Habana, solamente dos Compañías azucareras cotizan sus valores: la Compañía Azucarera Ciego de Avila y la Cuban Cane Corporation. En cambio, obsérvese el número de Compañías azucareras que cotizan sus valores en la Bolsa de New York. Véase dicha información. El montante total de los valores inscriptos en la Bolsa de la Habana, incluyendo los bonos de la Deuda Pública, asciende a $460.390,021.00.

MERCADO DE BONOS

BONOS CUBANOS

NUEVA YORK Enero 29. (A. P.)

	Alto	Bajo	Cierre
In Tel. and Tel. Company . .	124¾	124	124¼
Cuba 5 1|2 s. 1953	102¾	102⅜	102¾
Cuba Ex. 5 s. 1944	100⅛	100⅛	100¼
Cuba Ex. 5 s. 1949	101¼	101¼	101¼
Cuba Ex. 4½ s. 1949	94½	94½	94½
C. Railroad 5 s 1952	95¾	95¾	95¾
Hav. Elec. 5 s. 1952	96	96	96

VALORES AZUCAREROS

NUEVA YORK Enero 29. (A. P.)

	Alto	Bajo	Cierre
American Sug. Ventas 200 .	81⅞	81½	81⅞
C. A. Sugar.— Ventas 500 .	26¾	26¼	26¾
C. Cane Sugar. Ventas 4,300	10	10	10
C. Cane S. pf. Ventas 1,000	48	47⅝	47⅝
P. Alegre Sug. Ventas 100 .	44	44	44

BONOS DE LA LIBERTAD

NUEVA YORK Enero 29. (A. P.)

	Alto	Bajo	Cierre
3 1|2	101.12	101.12	101.12
1o. 4 s			
4o. 4 1|4			
1o. 4 1|4	103.8	103.8	103.8
2o. 4 1|4	100.22	100.20	100.22
3o. 4 1|4	101.10	101.8	101.9
4o. 4 1|4	103.26	103.24	103.24
U. S. T. 4 s.	106.20	106.20	106.20
U. S. T. 4 1|4.			
U. S. T. 3 3|4.	103.21	103.21	103.21

BONOS INTERNACIONALES

NUEVA YORK Enero 29. (A. P.)

	Alto	Bajo	Cierre
Burdeos 6 % 1934	97⅛	97	97
Lyon 6 por 100 1934	97½	97½	97½
Marsella 6 % 1934	97⅜	97⅛	97¼
Alemania 7 % 1949	109½	109	109½
Francia 7 % 1949	103⅝	103⅛	103½
Holanda 6 % 1954	103¾	103⅝	103¾
Argentina 6 % 1957	98½	98½	98½
Chile siete % 1942	100¾	100½	100½
Checo - Eslovaquia ocho % 1951	109⅛	108¾	108¾

PLATA EN BARRAS

NUEVA YORK Enero 29. (A. P.)
Plata en barars 59⅝

BOLSA DE MADRID

MADRID Enero 29. (A. P.)
Las cotizaciones del día fueron las siguientes:

	Pesetas
Libra esterlina	29.37
Franco	0.24.10

BOLSA DE BARCELONA

BARCELONA Enero 29. (A. P.)
El dolar no se cotizó.

BOLSA DE PARIS

PARIS Enero 29. (A. P.)
Los precios de los valores cotizados hoy en esta Bolsa estuvieron irregulares.

	Francos
Renta del 3 por 100	63.95
Empréstito del 5 por 100	69.00
Cambios sobre Londres	123.11
El dolar se cotizó a	25.38

BOLSA DE LONDRES

LONDRES Enero 29. (A. P.)
En esta Bolsa se cotizaron hoy los siguientes valores:

Consolidados por dinero	55½
United Havana Railway	78
Empréstito Británico del 5 por 100	101¼
Empréstito Británico del 4 1|2 por 100	96⅛

MERCADO DE CAMBIOS

NUEVA YORK Enero 29. (A. P.)
INGLATERRA: Libra esterlina. Par 4.86⅝ por soberano.
Demanda 4.84 9/16
Cable 4.85
Sesenta días .. .. 4.80 ¾
ESPAÑA: Par 19.5 centavos por peseta.
Demanda 16.64
FRANCIA: Par 19.3 centavos por franco.
Demanda .. .. 3.93 ½
Cable 3.94
SUIZA: Par 19.3 centavos por franco.
Demanda .. .. 19.23 ½
BELGICA: Belga (nueva moneda).
Demanda .. .. 13.89 ½
ITALIA: Par 19.3 centavos por lira.
Demanda 4.28
Cable.. .. .. 4.28 ½
SUECIA: Par 26.8 centavos por corona.
Demanda 26.67
HOLANDA: Par 40.2 centavos por florín.
Demanda.. .. .. 39.92 ½
GRECIA: Par 19.3 centavos por dracma.
Demanda .. .. 1.32 ½
NORUEGA: Par 26.8 centavos por corona.
Demanda 25.76
DINAMARCA: Par 26.8 centavos por corona.
Demanda.. .. .. 26.63 ½
CHECOESLOVAQUIA: Par 20.3 centavos por corona.
Demanda 2.96
YUGOESLAVIA: Par 19.3 centavos por dinar.
Demanda .. .. 1.76 ¼
RUMANIA: Par 19.3 centavos por lei.
Demanda.. .. .. 0.54
POLONIA: Par 19.3 centavos por zloty.
Demanda.. .. .. 11.75
ALEMANIA: Par 23.82 centavos por marco.
Demanda .. .. 23.69 ½
AUSTRIA: Par 1.07 centavos por cheque.
Demanda 0.14.125
JAPON: Par 50 centavos por yen.
Demanda .. .. 48.81 ¼
CHINA: Par 7.0278 por tael.
Demanda.. .. .. 66.25
ARGENTINA: Par 42.44 centavos por peso.
Demanda 41.25
BRASIL: Par 32.35 centavos por mil reis.
Demanda.. .. .. 11.93 ¾
MONTREAL: Par 100 centavos por dollar.
Demanda .. .. 99.84 ⅝

MERCADO DE VIVERES

NUEVA YORK Enero 29. (A. P.)
En este mercado se cotizaron hoy los siguientes artículos:
Trigo número 2 duro de invierno: por bushel 1.53 1|8.
Trigo número 2 duro de invierno: por bushel 1.63 1|8.
Maíz para la exportación: por bushel 89 3|8.
Centeno número 2: por bushel a 118.
Avena blanca: por bushel de 0.56¾ a 0.70.
Harina: por barril de 7.35 a 7.65.
Aceite óleo: por libra 9.75.
Grasa amarilla: por libra de 6 3|4 a 7.00.
Aceite semilla de algodón: libra a 8.50.
Papas número 1: por barril de 4.00 a 6.00.
Frijoles: por libra 8.15.
Manteca refinada: por libra 14.45.
Cebollas: por bushel de 1.40 a 1.50.
Arroz: por libra de 8.00 a 8.50.
Bacalao: por libra de 8.00 a 9.00.
Afrecho f o b Minneapolis por tonelada de 27.00 a 27.50.
Heno número 2: por tonelada de 24.00 a 26.00.

UN RATON BLANCO EN UNA MESA DE JUEGO

ST. RAPHAEL, Francia, Enero 29. (A. P.) La presencia inesperada de un ratoncillo blanco en uno de los salones de este aristocrático balneario francés produjo anoche un incidente tal, que una mesa de juego en la que se cruzaban en el mismo momento apuestas por valor de veinte mil o treinta mil francos fué abandonada sin que se haya podido terminar la partida.

Un joven italiano "tallaba" en esa mesa cuando un ratoncito surgió de uno de sus bolsillos, saltando a la mesa de baccarat. Los chillidos de las damas, que huyeron a todo correr, causaron una impresión tan fuerte en los demás jugadores, que la partida fué suspendida inmediatamente. Todos los apostadores olvidaron el dinero.

El animalillo resultó domesticado y ser de la propiedad del joven de cuyo bolsillo salió, en el que se había refugiado sin que el dueño supiera nada.

Ultimo Escrutinio de Nuestro Gran Concurso Nacional de Belleza

PROVINCIA DE LA HABANA

	Resumen anterior	Ultimo escrutinio	Resumen total
Edelmira Hernández Lloret, Habana .	831.356	220.110	1.051.466
Angélica Duplessis, Habana	647.188	163.051	810.239
Angelina Anduiza, Habana	423.563	15.662	439.225
Magdalena Luis Leal, Habana . . .	352.821	70.774	423.595
Nena Menéndez Bofill, Habana . .	286.350	56.250	342.600
Raquel Mestre, Habana	244.469	32.032	276.501
Pilar Lóriz Díez, Habana	200.818	9.600	210.418
Catalina Fernández Medina J. del M.	184.760	12.574	197.334
Eloisa Fernández Travieso, Vedado.	180.744	7.500	188.244
Carmita Franco, Habana	175.314	7.474	182.788
Emelina García Mendoza, Vedado.	163.013	19.550	182.563
Sahara Mayán Docampo, Habana.	119.909	8.370	128.279
Angeles Martínez, Habana	109.731	12.540	122.271
Margot Rodríguez Zequeira, Habana	105.754	7.450	113.204
Clara Bretón Pérez, Habana	67.613	39.770	107.383
Conchita Arredondo, Habana . . .	93.807	7.590	101.397
Lucrecia López Prades, Habana . .	85.156	8.200	93.356
Laura Rivero, Habana	82.718	8.700	91.418
Herminia Saladrigas, Habana . . .	78.818	6.450	85.268
Argentina Cuevas, Vedado	77.733	3.330	81.063
Hortensia Hernández Mena, Habana	73.518	8.310	81.828
Raquel Paz, Habana	67.968	8.860	76.828
María Luisa V. Carratalá, Los Pinos	67.800	8.290	76.090
Margot Lluch de C., Marianao . . .	66.968	12.410	79.378
Encarnación Fidalgo, Víbora	65.175	2.646	67.821
Margarita Oller, Habana	56.008	6.280	62.288
María Vega Zamora, Jacomino . .	53.032	9.970	63.002
América Argilagos, La Salud . . .	49.170	10.830	60.000
Violeta Cortés, Habana	40.344	2.250	42.594
Rosita González Poblet, Habana . .	37.386	3.450	40.836
Paquita Ivars, Habana	33.453	3.810	37.263
América Losada, Habana	33.327	2.010	35.337
Estrella Lescano, Habana	40.266	7.440	47.706
Aurora Pacho Pérez, Habana . . .	33.219	3.450	36.669
Herminia Alvarez Mirabal, Habana	31.591	660	32.251
Rosina Fernández, Marianao . . .	30.790	2.160	32.950
Elena López Venero, Palos	30.085	6.710	36.795
Paulina Sotolongo, Habana	29.652	1.560	31.212
Julieta Fernández Llorens, Víbora .	28.788	3.630	32.418
Rosario Morales, Habana	27.613	1.570	29.183
Rosa María Miyeres, Habana . . .	27.200	3.310	30.510
Angela Piñera, Habana	25.678	5.730	31.408
Matilde Prado Albelo, Habana . . .	25.242	2.070	27.312
Clara González, Habana	25.529	990	26.519
Estela Ovies, Habana	24.263	12.240	36.503
Flor de Ma. Bango Mayor, Vedado.	23.805	3.090	26.895
Esperanza Cándamo, Jaruco	21.324	300	21.624
Aida Izquierdo Jordán, Caraballo .	19.929	4.688	24.617
Waldina Cidranes, Habana	19.661	4.566	24.227
Obdulia González López, Habana. .	17.954	2.460	20.414
Celia Acevedo, Habana	8.280	450	8.730
Rosa Almuyna, Habana	10.363	450	10.813
Avelina Alonso, Habana	19.593	2.130	21.723
Hortensia Alonso Suárez, Habana .	4.841	600	5.441
Aurora Altuzarra, Habana	90		90
Juanita Alvarez, Habana	14.770	1.020	15.790
Margarita Amaro, G. de Melena . .	14.493	330	14.823
Isabel Andrade Estrada, Habana .	3.632	630	4.262
Alicia Antuña, Govea	10.144	1.140	11.284
Ofelia Arzylant, Habana	870		870
María Pastora Bahamonde, Habana.	13.070	510	13.580
Leonides Batista, Madruga	13.676	450	14.126
Conchita Calvo, Habana	12.005	990	12.995
Débora R. de Carr, Habana	4.164	540	4.704
Carmelina Cortina, Habana	2.085		2.085
Amelia Díaz Fuentes, Alquízar . .	6.335	960	7.295
Dulce Díaz Rodríguez, Habana . .	6.783	630	7.413
María Luisa Díaz, Habana	16.415	2.570	18.985
Mercedes Díaz, Habana	14.348	600	14.948
Esperanza Estrada, Güines	16.165	1.260	17.425
Hortensia Fandiño, Habana	300		330
Julita Fernández, Habana	4.213	2.040	6.253
Elena Fernández, Habana	2.424	360	2.784
María Antonia Fernández, Palos . .	4.960	330	5.290
Caridad García Valmayo. Habana .	7.288	540	7.828
Ludelina García, Habana	3.140	540	3.680
María Gómez Díaz, Habana	2.340		2.340
Amparo González, Central Hershey .	4.705	360	5.065
Dorina González, S. J. de las Lajas.	5.953	240	6.193
Florinda G. Labrador, Quivicán . .	14.752	6.720	21.472
Graciela Guzmán, Habana	10.500		10.500
Caridad Hernández, Habana	2.960		2.960
Luisa Herráez, Habana	14.570	730	15.300
Amalia Herrera López, Habana . .	300		300
Marina Herrera, Habana	16.497	4.650	21.147
Vitalia Iglesias Fernández, Habana.	920		920
Sofía Juliá Zorilla, Habana	400		400
María Luisa Lozano, Habana	4.250	450	4.700
Carmita M. del Río, Guanabacoa .	4.140		4.140
Dulce M. Martínez, Habana	7.894	1.350	9.244
Carmen Matos, Güines	5.795	540	6.335
María Luisa Miramontes, Habana.	2.160		2.160
Esther Morales, Managua	3.155	480	3.635
Anita Palmer, Habana, Habana . . .	13.542	480	14.022
Ana Ma. Pérez Alvarez, Aguacate.	11.735	1.350	13.085
Angeles Molina Jiménez, Habana ..	2.980	600	3.580
Flora Pérez Pérez, Los Pinos . . .	10.460	510	10.970
María Luisa Pérez, Habana	3.082	630	3.712
Florita Pita Soto, S. A. de los Baños	11.031	1.245	12.476
Luisa Posada, Habana	4.409	480	4.889
Candita Porres, Habana	3.860	450	4.370
María F. Reigosa, Guanabacoa . .	15.154	1.560	16.714
Obdulia Rivas, Habana	8.040	1.710	9.750
Eloisa Rodríguez, Habana	12.288	1.320	13.608
Guillermina Rodríguez, Habana . .	3.553	600	4.153
Isabel M. Salo, Marianao	3.047	360	3.407
Obdulia Sarmiento, Habana	825		825
Inés Stincer, Habana	5.110		5.110
Consuelo Tauriñán, Habana	6.303	1.410	7.713
Ana Toca Carbó, Arroyo Naranjo .	8.103	300	8.403
Margarita del Valle, Habana . . .	270		270
María Varela, Habana	930		930
Emilia Varela, Aguacate	9.078	1.340	10.418
Josefina Velasco, Habana	900		900
María Vivanco de Calzadilla, Habana	11.878	870	12.748
Isabel Piñero, Habana.	2.060	540	2.600

PROVINCIA DE PINAR DEL RIO

	Resumen anterior	Ultimo escrutinio	Resumen total
Rita María L. Caula, Guanajay . .	180.102	29.898	210.000
Mercedes Martín, San Cristóbal . .	55.764	6.370	62.134
María Teresa Díaz, Artemisa . .	41.316	3.300	44.616
Elena Zarranz, San Cristóbal . . .	34.925	3.090	38.015
Blanca Riesgo del Busto, P. del Río.	26.571	3.300	29.871
Julia Jiménez Calderín, P. del Río.	23.511	9.440	32.951
Acracia Fernández San Cristóbal .	19.080	4.470	23.550
Hilda Hernández Arias, P. del Río .	18.451	2.274	20.725
Domitila Torres, C. del Sur	14.767	4.114	18.881
Otilia Meana, Artemisa	13.486	3.610	17.096
Dolores García Hernández, P. del R.	12.888	1.050	13.938
Adelaida Hevia, Los Palacios . . .	12.572	2.070	14.642
M. Rogelia Díez Valdés, C. del Sur	11.612	2.250	13.862
Mariana Legañoa, Artemisa	10.152	1.350	11.502
Carmen Sicardó Gálvez, P. R. de S. D.	9.805	700	10.505
Anita Rivero, Consolación del Norte.	8.207	3.240	11.447
Clara Poviones Catá, Dimas	8.156	1.380	9.536
Mercedes Verde, Los Palacios.. ..	5.605	700	6.305
Casimira Fuente, S. J. y Martínez .	5.595	510	6.105
Paquita Sánchez Cruz, Los Palacios.	5.587	510	6.097
Josefa Vega Martell, Guane	5.296	360	5.656
Blanca Fernández, Guane	5.210	690	5.900
Cristina Porras y Farjado, Guane . .	5.173	600	5.773
Blanca Calderón, Guane	4.733	420	5.153
Manuelita Pérez Díaz, Guanajay .	4.495	768	5.263
Emilia Mederos, Viñales	4.290	480	4.770
Laura Carvajal, S. J. y Martínez .	4.285	390	4.675
Evangelina Flores, S. Cristóbal . .	4.113	555	4.668
Laura Elena Alonso, Quiebra Hacha.	3.940	1.920	5.860
Dalia Azcuy, Los Palacios	3.210	540	3.750
Beatriz Galán, San Juan y Martínez.	3.133	330	3.463
Laura Sánchez, Central Niágara .	2.825	300	3.125
Nicolasa Acanda, Las Martinas . .	2.790	570	3.360
Enriqueta Duarte, Sábalo	2.715	570	3.285
Anita Pérez, P, Esperanza	2.595	600	3.195
Nieve S. Juan, Puerto Esperanza .	2.580	600	3.180
Amparo Herrera, San Luis	2.475	375	2.850
Isolina Lorenzo Pérez, Guanajay .	2.370	630	3.000
Matilde Hernández, Viñales	2.280	395	2.675
Concepción Inda, Guanajay	65		65

PROVINCIA DE MATANZAS

	Resumen anterior	Ultimo escrutinio	Resumen total
Luz María Catzimajou, J. Grande .	144.571	34.404	178.975
Luisa Solís Pujol, Cárdenas . . .	128.439	10.146	138.585
María Teresa S. Arias, Matanzas .	64.926	12.430	77.356
Mariana Goudie, Matanzas	55.478	5.390	60.868
Luz Marina Moreda, Matanzas . .	38.110	7.710	45.820
Juana María Bueno, Cárdenas . . .	31.131	1.980	33.111
Julia Bilbao, Matanzas	28.587	3.000	31.587
Josefina Tadeo Villa, Colón	26.220	9.630	35.850
Carmen Moncholi, Matanzas	25.711	2.405	28.116
Gaudencia López, Matanzas	22.001	1.740	23.741
Silvia Albistur, Bolondrón	21.236	4.050	25.286
Azucena Gutiérrez, Limonar	18.491	5.190	23.681
Dora Cabrera Medero, Perico . . .	16.946	2.010	18.956
Eloina Alvarez, Alacranes	16.343	5.370	21.713
Hortensia García y Coro, Alacranes.	14.885	3.048	17.933
Matilde Suárez, Jovellanos	13.855	2.530	16.385
Anita Setién, Matanzas	11.352	1.594	12.946
Luisa Rodríguez Amores, Manguito.	11.029	900	10.929
María T. Díaz Parolis, Matanzas .	10.870	600	11.470
María González Díaz, Sabanilla . .	10.539	1.410	11.949
América Villar, Calimete	9.764	930	10.694
Silvia Aragón, Agramonte	9.467	885	10.352
Carolina Medina Pichardo, Cidra .	8.959	1.480	10.439
Marina Alfonso Chávez, Matanzas.	8.250	570	8.820
Conchita Fernández Feito, Matanzas	7.415		7.415
Carmen G. de Armas, P. Betancourt.	6.937	420	7.357
Antonia de Armas, Matanzas . . .	6.830	780	7.610
Casilda Campo, Calimete	6.879	660	6.539
Isabel H. de Ramos, los Arabos . .	5.684	540	6.224
América Portillo Matanzas	4.585	630	5.215
Estela Figueroa, Matanzas	4.275	630	4.905
Alejandrina Hernández, Matanzas .	3.974	450	4.424
Laudelina Pino, Colón	3.721	150	3.871
Herminia Miranda, Cárdenas . . .	3.634	491	4.125
Celia Cañizares, Manguito	3.505	330	3.835
Zoila Duarte Guzmán, Matanzas . .	1.080		1.080

PROVINCIA DE SANTA CLARA

	Resumen anterior	Ultimo escrutinio	Resumen total
Dra. Ana María Simón, Cienfuegos .	113.383	32.385	145.768
Eloisa Clemente, Cabaiguán	92.523	12.880	105.403
Lidia Fernández Hernández. idem .	89.837	18.000	107.837
Dulce María Pell, Guayos	69.401	2.310	71.711
Margarita Bryon Pimentel, Cbrién.	43.286	5.460	48.746
Encarnación Cifuentes, Placetas . .	41.004	3.570	44.574
Teresa Tarajano, Camajuaní	37.718	3.100	40.818
María C. Ríos, Sagua la Grande . .	34.135	5.970	40.105
Evelia Pendás, Rodas	22.732	5.640	28.372
Magdalena González, Taguasco . . .	20.276	4.680	24.956
Purita González. Isabela de Sagua .	19.719	2.700	22.419
Laura Alegret González, Zulueta .	17.456	1.380	18.836
Georgina R. Rosado, Caibarién . .	17.005	1.680	18.685
Delia M. Sánchez Rojas, C. de Sagua	15.678	3.618	19.296
Abigail Romero Rojas, Yaguajay . .	14.753	1.710	16.463
Elia Aguirre, Sagua la Grande . .	14.352	1.860	16.212
María C. González, Hormiguero . .	13.785	3.010	16.795
Iluminada Tapanes, Cifuentes . . .	12.140	1.570	13.710
Dulce M. García, Yaguajay	10.167	3.242	13.409
Estela Trimiño, Santa Clara . . .	9.773	1.580	11.353
Elisa R. Mancebo, Cienfuegos . . .	6.863	480	7.343
Carmen González, Cienfuegos . . .	6.435	570	7.005
Lolita Artau Ruiz, Lajas	6.380	540	6.920
Mary Bencomo, Remedios	6.364	622	7.036
Nenelly Domínguez, Cienfuegos . .	5.955	390	6.445
Magdalena M. de Villa, Placetas . .	5.774	1.260	7.034
Trina Portal Granela, Remedios . .	5.553	555	6.108
Azucena Paret Iznaga, Trinidad . .	5.110	150	5.260
Lidia Alvarez Gamoneda, Ranchuelo.	5.425	710	6.135
Florentina López Robaina, Sagua .	4.955	630	5.585
Charito, Hernández, Cruces	4.899	480	5.379
Rosita Huergo, Santa Clara	3.259	870	4.129
Belén Padrón, Palmira	4.569	570	5.139
Dulce María Rosell, Cienfuegos . .	4.070	540	4.610
Hilda Leza, Yaguajay	3.655	395	4.050
Ana Jorge Junquera, Abreus . . .	3.625	600	4.225
Catalina Mecías Alazagasti, Azreus.	3.550	450	4.000
Nena Villar Fontes, Palmira . . .	3.368	630	3.998
Mercedes Frenero Cortés, Trinidad .	3.266	330	3.596
Ana Delia Santiago, Zulueta . . .	3.028	525	3.553
Luz del Carmen Torres, Abreus . .	2.495	570	3.065
Lilia Llano Herrera, Cruces	2.100	390	2.490
Elena Rivero, Seibabo	2.110	270	2.380
Adela Toledo, Santa Clara	1.830	240	2.070
María R. Lazo, Sagua	1.455		1.455
Hortensia Oliva, Cruces	1.095	330	1.005
Amada Machado, Ranchuelo	1.080		1.080
Zoila López, Corralillo	935		935
Araceli Enríquez	1.590		1.590

PROVINCIA DE ORIENTE

	Resumen anterior	Ultimo escrutinio	Resumen total
Catalina Garriga Iser, S de Cuba .	119.978	10.440	130.418
Nena García Ibáñez, S. de Cuba. .	98.711	9.626	108.337
Benjamina A. González, Banes . .	31.715	8.136	39.851
Ana L. Rodríguez Almirall, Gtnamo.	26.892	10.380	37.272
Josefita Ferrer Martí, P. Soriano . .	24.234	4.860	29.094
Angelina Branet, Guantánamo . . .	22.303	7.680	29.983
Eulalia Feijóo Laffite, Bayamo . .	22.100	390	22.490
Margarita García Rodríguez, S. de C.	20.816	1.510	22.326
Marta Guernica, Santiago de Cuba.	18.048	2.100	20.148
Gertrudis Guillén Suárez, V. de las T.	15.988	1.110	17.098
Manuela Roselló Pando, Banes . .	12.557	1.875	14.432
Conchita Lacalle, Bayamo	8.867	360	9.227
Delia Colón, Cueto	7.808	610	8.418
Ernestina Pardo, San Luis	7.511	720	8.231
Corina Sardiñas, Palma Soriano . .	7.451	1.350	8.801
Luisa Alemán, Jobabo	6.160	120	6.280
Laura Elena Castillo, S. de C. . . .	6.103	840	6.943
María Bavastro, Palma Soriano . .	5.775	390	6.165
María Rosa Magaz, Chaparra . . .	5.680	690	6.370
Amparo Fernández Coca, S. de C..	5.571	950	6.521
Eulalia Macías Madruga, Jobabo . .	5.036	1.352	6.388
María Matilde Villamar, V. de las T.	4.481	1.290	5.771
Lolita Almirall, Bayamo	3.933	423	4.356
Celia Mestre, Manzanillo	3.745	510	4.255
Gloria Quevedo, Antilla	3.604	588	4.222
Clotilde Almeida Romero, S. de C. .	3.575	210	3.785
María Luisa Rivera, Gantánamo .	2.570	540	3.110
Luisa Fonseca Manzanillo	2.205	450	2.655
Clara Alech, San Luis	1.890	300	2.190
Angela Pérez San Juan, Banes . .	2.065	1.190	3.255
Gerona Casadevall, Central Unión .	1.140	1.260	2.400
Osilia Fernández R., San Luis . . .	1.050	1.060	2.110
Julia Núñez Sánchez	750		750
Genoveva Lasa	690		690
María C. Cruz, Santiago de Cuba.	300		300
Esperanza Rodríguez Fuentes . . .	300		300
Josefita Pérez	120		120

JOAQUIN DICENTA, PREMIADO

La Real Academia Española ha premiado a Joaquín Dicenta, en el concurso anual de obras teatrales, por su drama en verso titulado "Son mis amores reales", confirmando la docta Corporación con su fallo el que el público y la crítica otorgaron a la citada producción cuando fué estrenada en el teatro del Centro de Madrid.

Al estimar la Academia que la obra de Dicenta es la mejor de las presentadas al concurso alienta al poeta a seguir cultivando el teatro poético.

R. I. P.

LA SEÑORA

Ofelia Fernández de Castro de Montoro

QUE FALLECIO EL DIA 31 DE DICIEMBRE DE 1926
(DESPUES DE RECIBIR LOS SANTOS SACRAMENTOS)

Y debiendo celebrarse solemnes honras fúnebres en sufragio de su alma, el día 31 de los corrientes a las nueve de la mañana, en la Iglesia del Sagrado Corazón de Jesús, (C. de la Reina), su viudo y madre que suscriben en su nombre y en el de los demás familiares, invitan a las personas de su amistad para que asistan a tan piadoso acto.

Habana, 29 de enero de 1927.

Mario Montoro y Saladrigas; Amelia Blanco viuda de Fernández de Castro.

AUTOMOVILISMO Y AVIACION

POR FERNANDO LOPEZ ORTIZ DIRECTOR DE EL AUTOMOVIL DE CUBA

LAS CARRETERAS Y SU CONSTRUCCION

(Por el Departamento de Publicidad de la Western Wheeld Scraper Co.

BOSQUEJO HISTORICO

Las carreteras más antiguas de que tenemos datos precisos son las construídas por la antigua Roma. La más célebre de éstas es la Vía Apia. Esta famosa carretera fué construída en el año 312 a. J. C. por Apio Claudio para fines militares. Con el transcurso del tiempo se hundió el viejo camino y se cubrió con las acumulaciones de los siglos, hasta 1853, en que se hicieron excavaciones en un tramo de 18 kilómetros, el cual quedó descubierto.

Las carreteras romanas parecen haber tomado un curso recto desde un punto hasta otro sin importar los obstáculos ni el gesto. En cuanto a solidez de construcción jamás han sido superadas. Primeramente se abrían dos zanjas paralelas para marcar el ancho del camino. Entonces se llenaban las zanjas de material apropiado, el cual se apisonaba o apretaba para que quedara enteramente firme.

Parece que el camino propiamente dicho se formaba de cuatro capas generalmente de material de la localidad, si bien a veces se llevaba desde cierta distancia. La capa inferior consistía de dos o tres hileras de lajas; o, cuando no se podían conseguir lajas, de otras piedras que generalmente se colocaban en argamasa. Sobre esa capa se colocaba otra de mampostería de ripio de piedras más pequeñas .La tercera capa se hacía de piedras aun más pequeñas; y sobre ella se tendía un pavimento de lajas duras de formas irregulares las cuales eran unidas con gran cuidado y exactitud. Se encuentra que estas cuatro capas con frecuencia tienen un grueso de 0.9 metros o más. La parte pavimentada de los caminos importante parece haber sido de unos cinco metros de ancho. A uno y otro lado del pavimento había banquetas sin pavimentar, como de unos 2.4 metros de ancho, separadas del pavimento por calzadas de piedra a nivel más alto.

En Francia parece haberse seguido hasta cierto grado los métodos romanos en la construcción que marcó los comienzos del siglo dieciocho. Sen tendió un cimiento de piedras, y sobre él se colocaron dos gruesas capas de piedras grandes y chicas. En 1764 las piedras del cimiento se empezaron a colocar de canto, y se empezó a reducir el grueso de las capas superiores. Parece haberse seguido este método hasta que empezaron a predominar las ideas de McAdam.

El moderno sistema de caminos de Francia, sin el cual no habría podido soportar el avance de los ejércitos alemanes en la reciente guerra, fué inaugurado por Napoleón I y completado por Napoleón III. El trabajo en los caminos de Francia hoy día se limita principalmente a conservar, los ya construídos, en perfecto estado de servicio.

En Francia los caminos se dividen en tres clases; caminos nacionales, que construye y conserva la nación; caminos departamentales, a cargo de los diversos departamentos de la nación; y caminos vecinales, que si bien los construyen las localidades, generalmente reciben ayuda de la nación o del departamento, para su conservación.

La clasificación de los caminos en los Estados Unidos es muy parecida; primeramente, los caminos troncales, construídos por los diversos estados con la ayuda del gobierno nacional; en segundo lugar caminos condales, construídos por los diversos condados de cada estad yo que van a parar a los caminos del mismo estado; y en tercer lugar los caminos municipales, construídos por las diversas municipalidades de un condado para el tráfico local.

Hasta la llegada del tráfico motorizado, el camino de macadam estaba considerado como ideal. Hoy día en los lugares de los Estados Unidos en que el tráfico es pesado, se están tendiendo pavimentos de concreto, de ladrillo y de asfalto; y hasta las mejores de éstos se desmenuzan al pasar sobre ellos las enormes cargas de actualidad. Tal parece que ningún camino que se pueda construir a un costo razonable podrá soportar un tráfico tan intenso, y que el próximo paso habrá de consistir en la expedición de un reglamento en que se prescriba el peso de la carga.

Hay una vasta diferencia entre las obras de caminos en Francia, que es un país densamente poblado y en el cual la verdadera construcción de caminos se terminó mucho tiempo hace, y las del Nuevo Mundo, en donde apenas empiezan. Francia es un país muy viejo; y en cuanto a extensión territorial es un país pequeño comparado con el vasto territorio de las naciones del Nuevo Mundo. Un solo estado de los Estados Unidos, Texas, por ejemplo, es más grande que Francia. La Argentina, en la América del Sur, con una superficie de 2,950,000 kilómetros cuadrados tiene cinco veces el tamaño de Francia. Se podría perder Francia en el Brasil, con su superficie de ocho y medio millones de kilómetros cuadrados.

El desarrollo de los buenos caminos depende en gran parte de las demandas del tráfico; y al mismo tiempo el tráfico responde enormemente a la oportunidad que brindan los buenos caminos. El progreso en la construcción de caminos depende también de la topografía y del clima del país. Es más difícil y más costoso construir caminos en algunos países, en el Perú y en Colombia, por ejemplo, que en otros. En algunos países es tan fácil construir caminos, que se retarda considerablemente la construcción de ellos. Hay grandes extensiones de terreno e nel Brasil y en la Argentina, por ejemplo, en las cuales durante la estación un automóvil puede ir a casi cualquier sitio sin necesidad de carreteras.

En el Perú los problemas de la construcción de caminos son muy difíciles. En su litoral árido y llano, cuyo ancho fluctúa entre 40 y 80 kilómetros, hay grandes extensiones de arena profunda y suelta. En las elevadas regiones interiores, atravesadas por los majestuosos Andes, las dificultades de ingeniería son casi insuperables, y el costo de los caminos modernos es casi prohibitivo. La región trasandina aun se encuentra en estado virgen, cubierta de densos bosques y de matorrales, y está sujeta a lluvias torrenciales; en virtud de lo cual la transportación queda limitada a los ríos. En estas tres zonas hay toda clase de climas.

A pesar de esto, Perú, con el advenimiento del automóvil, ha emprendido el desarrollo de un sistema de caminos carreteros, que se encuentra a cargo de un grupo especiel de ingenieros de caminos. Hay 8,000 automóviles y 1,000 autocamiones en servicio en ese país, y una creciente demanda que, con el tiempo, vencerá las dificultades que hay en materia de la construcción de caminos.

Colombia, un país montañoso y con enormes dificultades para la construcción de caminos, está respondiendo a los mismos impulsos. Comprendiendo el hecho de que el tráfico de vehículos motorizados se ha convertido en una necesidad moderna, y especialmente ahora que se puede obtener gasolina más barata de los pozos de petróleo y de las refinerías de ese país, la construcción de caminos ha recibido gran ímpetu. Colombia tiene 1,300 kilómetros de caminos públicos terminados (en su mayor parte de macadam), y tiene 1,600 kilómetros en construcción, sin mencionar varios centenares de kilómetros de caminos construídos por departamentos, y 800 kilómetros de buenos caminos de herradura. Ciertamente que se puede esperar un gran desarrollo en un futuro inmediato por parte de un país que ya ha establecido un servicio aéreo regular para el transporte de pasajeros y de correo, que atraviesa una distancia de 1,600 kilómetros.

En Chile los clubs ciclitsas, automovilistas y motociclistas, están despertando gran interés en el mejoramiento de los caminos. Se está sintiendo también otra demanda de tráfico: los hacendados de Chile están sumamente interesados en que se mejoren los caminos rurales. La mayor parte de estos hacendados son miembros de una sociedad agrícola nacional, que es una organización de gran influencia. Se está llevando a cabo ahora una cruzada que tiene por objeto estudiar sistemáticamente los materiales locales para la construcción de caminos y de uniformar la política del gobierno con relación a la vialidad, con el fin de usar material chileno solamente.

Una evolución semejante se está efectuando en Brasil; ese vasto y maravilloso país, una gran parte del cual parece haber sido separado especialmente por la Naturaleza como un rico almacén para las generaciones futuras. La llegada del automóvil está estimulando la construcción de caminos en ese país. Los estados de San Pablo y Pernambuco tienen departamentos de caminos y programas más o menos extensos de construcción de caminos. El estado de Santa Catalina tiene unos 2,000 kilómetros de caminos en construcción, incluyendo un camino de 750 kilómetros de largo que atravesará el estado desde Cruzeiro hasta el Río Pipri-Guazu. Goyaz tiene catorce carreteras, con un largo total de más de 2,000 kilómetros. El estado de Río de Janeiro tiene una comisión gubernamental, nombrada para estudiar los problemas de vialidad. Minas Geraes ha despertado decididamente a la necesidad de los buenos caminos. El estado de Espíritu Santo está construyendo varias carreteras.

La clase de camino y los métodos de construcción siguen el orden general de desarrollo. Hay pavimentos cerca de las ciudades; pero en el campo, en donde el tráfico es ligero y la población es escasa, se están construyendo caminos de tierra solamnete. Este, por supuesto, continuará siendo el tipo predominante durante algún tiempo. Los jornales son bajos; en consecuencia, predomina el trabajo manual. Con una creciente demanda por caminos, y el alza que se observa en los jornales, inevitablemente que se instalará maquinaria de ahorrar trabajo.

En la Argentina, cuando las estancias estaban dedicadas a la cría de ganado, los buenos caminos no se consideraban como una necesidad. Las sinuosas veredas hechas por los primeros colonos y por los indios a quienes aquéllos reemplazaron, eran suficientes para el tráfico que tenían que llevar. Las provisiones se recibían en enormes carros de dos ruedas, y las pieles y la lana se enviaban en los mismos embarazosos carros, en el viaje de regreso. Los caminos ásperos y los pantanos se aceptaban filosóficamente como inconvenientes inevitables.

Luego vino el cultivo del trigo y del maíz, y con el transporte de esas cosechas por sobre las imperfectas veredas pronto quedaron éstas intransitables. Siempre que era posible se hacían al lado de los carriles viejos otros nuevos y transitables; y cuando no se podía hacer esto era preciso arrastrar cargas más ligeras sobre caminos que se empeoraban de día en día.

Como consecuencia de esto, una parte de los mejores terrenos del mundo quedó privada de valor en virtud de que el costo del transporte de las cosechas era prohibitivo. De esta suerte empezó la demanda por los buenos caminos en la Argentina. De manera parecida, la demanda en los Estados Unidos; y, con toda probabilidad, la demanda en Francia, cuando ese país era joven.

La Argentina y los Estados Unidos son ambos países nuevos, con gente fuerte, capaz de ponerse a la altura de las necesidades que se presenten. La creciente demanda del tráfico en los Estados Unidos ha apresurado el desarrollo de las buenas carreteras en la República norteamericana; los elevados costos de los jornales han obligado al desarrollo de la maquinaria de ahorrar trabajo. Las crecientes demandas del tráfico en la Argentina, con sus 100,000 automóviles y con sus terrenos y clima maravillosos, los cuales hay no sólo en la Argentina, sino en todos los países latinoamericanos, inevitablemente producirán el mismo resultado.

TODO EL MUNDO DICE:

"El BUICK es un Carro de Confianza"

La confianza que inspira el Buick es la principal razón por la cual la mayoría de nuevos Buicks son comprados cada año por antiguos propietarios de Buicks.

Es que están convencidos del gran placer de poseer un carro que tiene una seguridad tras otra en su construcción para evitar entorpecimientos.

El Buick es el carro con el Chassis Sellado que encierra todas las piezas móviles más vitales en una camisa de hierro o acero, para protegerlas contra el polvo y el fango.

El Buick es el carro con motor de arranque de alta velocidad para seguridad de arranque—con frenos mecánicos en las 4 ruedas, para seguridad en las paradas—y con un motor de 6 cilindros de válvulas-en-la-culata, para garantía de un funcionamiento que es la envidia de la industria del automóvil.

Compre un Buick. Es un carro de más garantía—un carro que le proporcionará mayor placer!

METROPOLITAN AUTO CO.

Ave. de Washington 64 Habana

EL MARMON LIGERO FUE UN EXITO SIN PRECEDENTE EN EL SALON DE NEW YORK

En conjunto es un automóvil de gran lujo con todas las características Marmon y heraldo de la nueva tendencia de la industria.

Aunque casi todas las fábricas americanas han lanzado al mercado o tienen en preparación o en ensayo, automóviles de tipo ligero es de un mérito indiscutible para la Marmon Motor Co. la presentación de su ("title") Marmon ligero.

Cuando la fábrica se decidió a llevarlo al Salón de New York para la presentación oficial al público, ya había agotado una serie de durísimas pruebas en su nuevo modelo inclusive, una notabilísima que viene a ser el resumen de cuantas se efectúen en el banco de prueba de la fábrica.

El Marmon ligero fué llevado a la famosa pista de Indianapolis y se le mantuvo corriendo a razón de 112 kilómetros por hora durante más de 45 minutos.

Esta es una prueba notable para un automóvil de serie que no está destinado a correr en pistas ni aun a mantener velocidades tan altas durante tanto tiempo. En esta prueba cualquier defecto del motor chassis, transmisión o carrocería se hubiera multiplicado notablemente y hubiera hecho imposible mantenerse en velocidad tan elevada ni aun cinco minutos.

Imagínese el lector, si la lubricación no fuera tan eficiente en este automóvil no hubiera podido llegar a 3,700 revoluciones por minuto, otro tanto se puede decir del enfriamiento y el encendido.

Además de esta prueba, el Marmon ligero ha sido sometido a rudísimas pruebas sobre tierra muerta, demostrando de esta manera su potencia maravillosa y su fácil y rápida aceleración.

Su motor, que desarrolla 65 HP. a 3,300 revoluciones por minuto, tiene una cilindrada de sólo 190 pulgadas cúbicas (un poco más de tres litros). El diámetro interior de cada cilindro es de 2¾ culpagadas (69.8 mm.) y la carrera de ámbolo, de 4 pulgadas (101.6 mm.). Por galón de gasolina produce un recorrido de 28 km. Su potencia nominal es de 44.2 HP. Su motor de ocho cilindros en línea tiene las válvulas dispuestas sobre la culata de cilindros, y se construye íntegro en la fábrica Marmon. El cigüeñal funciona en cinco cojinetes y tiene en su parte delantera un amortiguador de vibración. Los émbolos Lynite de peso ligero provistos de refuerzos Invar, contribuyen a establecer un funcionamiento que se caracteriza por una ausencia casi completa de vibración durante todo grado de velocidad.

El chassis tiene 116 pulgadas (2.90 m.) de distancia entre los ejes y es excepcionalmente bajo. A la baja altura del chassis contribuyen varios factores, siendo uno de ellos la instalación de ejes Salisbury con diferencial de engranajes tipo "hypoid" que permiten bajar mucho el árbol propulsor. Otro factor importante es el mismo bastidor de tipo caído. Un tercer factor es el uso de neumáticos de baja presión o balones de 29 por 5.25 pulgadas, los cuales se usan en juegos contrapesados para suavizar la marcha a altas velocidades. A pesar del bajo centro de gravedad del nuevo modelo, la altura del espacio interior no se ha disminuído sino que es igual a la de su compañero grande.

Se ofrece en seis ditintos estilos de carrocería, que son: sedán de dos puertas, sedán de cuatro puertas, speedster de dos pasajeros, speedster de cuatro pasajeros y cupé-roadster convertible. El speedster de dos pasajeros, el cupé de dos pasajeros y el cupé-roadster convertible, van provistos de asiento auxiliar que se gobierna desde el asiento principal por medio de palanca. El sedán de cuatro puertas se distingue por una dotación abundante y una ventana trasera que procura adecuada ventilación.

PUara las carrocerías se usa un acabado de dos matices. El interior de los modelos cerrados va tapizado de tela fina Laidlaw, y de cuero en los estilos abiertos. Los paneles interiores, tablero de instrumentos y otras guarniciones son de un acabado muy agradable. Sobre el tablero de instrumentos se ve el escudo de armas de la Marmon. Los herrajes interiores son de marca Butler de muy fina calidad, niquelados y plateados. Las lamparitas interiores son de un nuevo estilo y de gran fuerza lumínica. Algunos de los modelos cerrados llevan estuches de fumador y de tocador cubiertos de cuero.

El Marmon Pequeño se distingue por una abundante dotación de accesorios. Sobre el tablero de instrumentos, además del velocímetro, amperímetro y manómetro de aceite, un reloj eléctrico que funciona mientras haya acumulador en el automóvil. Hay también un indicador de temperatura de motor y un indicador eléctrico de gasolina. El escudo de armas del Marmon queda adornando la parte central del tablero de instrumentos. A la derecha queda una chapa de número Fedco y a la izquierda, un encendedor de cigarro provisto de cinco pies de cordón.

Todas las cerraduras son de marca Yale y una sola llave sirve para todas las que hay en las puertas. Hay también cerradura en el cambio de marcha, en el portaneumático y en los compartimientos exteriores. En la dotación normal se comprenden un limpiador automático de parabrisa y un espejo retrascópico seccionado. Sobre la columna de dirección hay una palanquita para el gobierno de los faroles delanteros.

La construcción del chassis asegura una marcha suave. Un factor importante de esta suavidad es el uso de amortiguadores Lovejoy, los cuales forman parte integrante del chassis. Los muelles son semielípticos y están sujetos en aisladores de caucho.

El mecanismo de dirección es de tipo de leva y palanca. El embrague es un modelo Rockford, provisto de una sola placa flexible, que tiende a suavizar su funcionamiento. El cambio de marcha es un tipo Mechanics con tres velocidades adelante y marcha atrás, con las desmultiplicaciones siguientes: en primera, 3.07, en segunda, 1.72, y en tercera 4.02. Las desmultiplicaciones del eje trasero son de 4.7 o de 5.1. Los frenos en las cuatro ruedas son de construcción Bendix, de funcionamiento mecánico. Una ventaja de este sistema es la siguiente: que el fallo de un freno no afecta el buen funcionamiento de los tres restantes. La palanca sirve también para hacer funcionar los cuatro frenos. Las ruedas delanteras y traseras del nuevo modelo son de madera y tienen doce rayos.

El motor del Marmon ligero se distingue por varios refinamientos. Entre éstos el más interesante es un dispositivo especial para facilitar el arranque del motor en tiempo frío. La lubricación de todos los cojinetes es por sistema de presión. Los pasadores de los émbolos no reciben lubricación bajo presión, sino que se aceitan por rocío. Los émbolos son modelos Lynite de peso muy liviano. La bomba de aceite está instalada en el recipiente de lubricante, y recibe movimiento desde el árbol de levas. Hay una válvula automática para regular la presión, la cual no puede pasar de 40 libras. El sistema de enfriamiento recibe circulación por medio de una bomba centrífuga, la cual recibe propulsión desde la parte trasera del generador. Por medio de una correa triangular se da movimiento al generador y al ventilador.

El sistema del combustible comprende un carburador Schebler de 1¼ pulgada, un aspirador de gasolina Stewart y un depósito con cabida para 12 galones, instalado atrás del chassis. El motor de arranque, el generador y el sistema de encendido son Delco-Remy. El grupo del encendido tiene una leva de cuatro puntos y doble juego de palanquitas que funcionar alternadamente. El avance manual del encendido es de 20 grados y el automático, de 25 grados. El orden del encendido en los cilindros es: 1-6-2-5-8-3-7-4. El piñón del motor de arranque se conecta mecánicamente con el anillo dentado del volante del motor.

Los señores Plá Aixalá Company, Agentes exclusivos para la República están muy próximos a recibir este nuevo modelo del Marmon y tienen vendido entre personas distinguidísimas de nuestra sociedad un buen número de ellos.

En la última visita que les hicimos, nuestro distinguido amigo José Aixalá, gerente de la firma nos mostró las órdenes de tres coches "duplicated of the show 1927" (iguales a los de la exhibición 1927 que estarán en esta ciudad para los primeros días del próximo mes).

LA COMPAÑIA WILLYS-OVERLAND, INC., SE ENCUENTRA EN UNA POSICION MUY FIRME

El señor John N. Willys, prevee una excelente perspectiva para el futuro

Comentando las excelentes condiciones de los negocios de la Compañía Willys-Overland, Inc., y la excelente perspectiva para el futuro, el señor John N. Willys, presidente de esa organización ha hecho las siguientes declaraciones:

"El plan de acción de la Compañía Willys-Overland, Inc., en reducir los precios ha sido justificado por el alentador volumen de los negocios efectuados durante el otoño, y todos los signos son para un continuo desarrollo y extensión de los mismos en el invierno".

"El automóvil Whippet es un éxito muy señalado y su inmediata aceptación por el público automovilista representa uno de los mayores sucesos del año de 1926 en la industria de los automóviles. En virtud de los planes actualmente en ejecución se esperan aún mayores cosas para el Whippet en el año de 1927, de las que ya ha obtenido desde que hizo su presentación".

"La Compañía Willys-Overland, Inc., está hoy en una posición estratégica que le permite el satisfacer con serenidad cualquier cambio que en la situación del mercado se efectúe durante el invierno".

EL ESPIRITU DEL PROGRESO

El Tercer Centenario del famoso Broadway de New York fué celebrado con una fastuosa cabalgata llamada "Espíritu del Progreso"

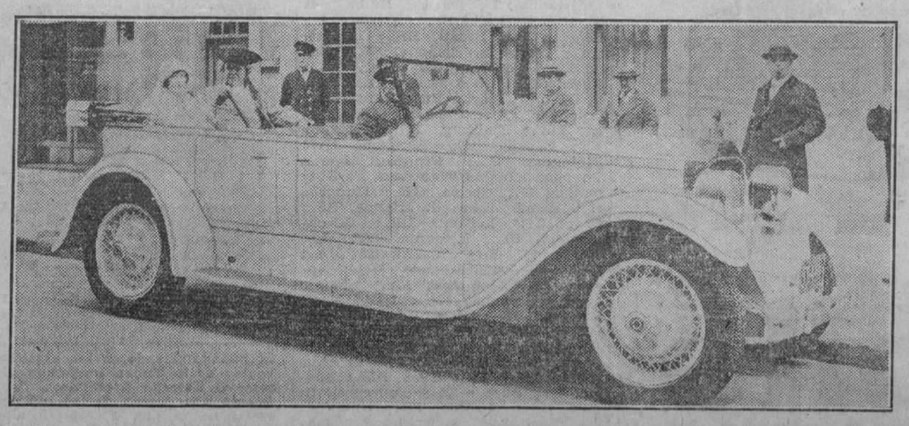

Este blanco automóvil Packard es el que ganó el primer premio como el vehículo más bonito y que mejor simbolizaba el espíritu de progreso. En él aparece "Miss. Broadway acompañada de "Papa Knickerbocerk", fundador de New York, ataviado a la antigua usanza.

PROXIMAMENTE SE VENDERAN EN CUBA CAMARAS PARA AUTOMOVILES, DE FABRICACION ESPAÑOLA

El Representante de la Compañía Manufacturera del Este de España nos visita.

El domingo próximo pasado, en un pequeño suelto anunciamos que había en esta capital un representante de una fábrica española que radicaba en Barcelona y que proyectaba traer sus productos y principalmente cámaras para gomas de automóviles, para competir en este mercado.

La noticia tuvo resultados sensacionales. Muchos automovilistas amigos, y comerciantes establecidos en esta ciudad nos han preguntado detalles de esta nueva, para cuyo objeto tratamos de localizar al citado representante de la fábrica española.

Después de sostener con él una conversación telefónica, ofreció visitarnos como lo hizo en la mañana del jueves y con exquisita cortesía nos respondió a nuestras preguntas.

Se nombra dicho caballero Joaquín Bonet y Valls y trae amplios poderes de sus representados la Compañía Manufacturera del Este de España S. A. para designar agentes para nuestra república así como también Centro y Sudamerica.

El señor Bonet y Valls estima que apesar de la encarnizada competencia de calidad y precio que existe en nuestro mercado, donde las marcas norteamericanas gozan las naturales ventajas de proximidad, la Compañía Manufacturera del Este de España puede conquistar un mercado regular y fácil por sus magníficos precios ya que en calidad no admite competencia.

Nos mostró una cámara para automóviles que trae consigo y poco que se examine puede darse cuenta de sus calidad superior de su exquisita manufactura.

Las medidas han sido estandarizadas de acuerdo con los patrones americanos y fabrican en todos los tipos pero para América en vista del crecido número de carros pequeños traerán con preferencia las que se usan en Ford, Chevrolet, Estrella, Wippet y sus semejantes.

Además considera que será un éxito por el bajo precio que se establecerá en estas medidas.

El señor Bonet y Valls es persona cultísima, de amplia visión comercial y ha recorrido toda la América como agente comercial de varias firmas, domina correctamente cuatro idiomas y su exquisito don de gentes le abrirá paso indudablemente entre nuestro elemento comercial.

MR. PACKARD HACE UN DONATIVO DE 1.000.000 DE PESOS A UNA UNIVERSIDAD

Mr. James Ward Packard, inventor del automóvil Packard, y fundador een 1899 de la compañía de su nombre, ha hecho un donativo de 1 millón de pesos a la Universidad de Lehig, de Bethlehem, Pa., de la que fué graduado en el año 1884, de mecánico electricista. Mr. James W. Packard estuvo al frente de la Packard Motor Car Co. hasta el año 1915 desde cuya fecha se retiró de la actividad de los negocios.

La donación hecha por Mr. Packard a la mencionada Universidad es con el fin de que se fabrique un laboratorio para el estudio de la ingeniería mecánica y eléctrica. Esta donación es la mayor que ha recibido dicha Universidad de un particular.

El nuevo laboratorio será el mejor de su clase y el mismo ha de colocar a la Universidad de Lehig entre las principales de su país por su equipo técnico. El edificio será construído por la firma Visscher y Burley, de New York, quienes están trabajando en los planes preliminares del mismo. Su ancho mayor será de 225 pies y su altura de 184 pies. Su fabricación será al estilo gótico. Las paredes exteriores serán de piedra natural adornadas con piedras de cal. Los laboratorios principales serán equipados con los más modernos y eficientes equipos eléctricos y mecánicos para experimentos e instrucción. Su capacidad total será para quinientos estudiantes.

La Universidad de Lehig es famosa por resultados obtenidos con los ingenieros graduados en la misma. La inscripción total de la misma es de 1,500 estudiantes, de los cuales 900 pertenecen al curso de ingeniería. Esta Universidad fué fundada en 1865 por Asa Packer.

RECIENTES MEJORAS INTRODUCIDAS EN EL CHEVROLET

Los últimos Chevrolet presentan varias reformas tendentes a facilitar aún más su manejo y a proporcionar mayor comodidad. Ostentan también nuevos y más bonitos colores de pintura Duco y sus fabricantes aseguran que el modelo más reciente es el Chevrolet de funcionamiento más suave que se ha construído.

Entre las modificaciones más importantes merecen mencionar las siguientes: un nuevo travesaño de refuerzo en el bastidor, destinado a proporcionar un soporte más rígido en la parte trasera del motor, con lo cual se reduce aún más la trepidación y al mismo tiempo el bastido resulta mucho más fuerte y rígido Un nuevo eje de levas con levas de contornos científicamente calculados para reducir el ruido en estas partes; palanquitas para el gas y el encendido y botón de la bocina en la columna de dirección, lo cual no se conductor, sino que también realza la elegancia del vehículo. Junta cardánica mejorada con muñones que funcionan en casquillos separados para la mayor duración y accesibilidad. Nuevo acumulador en soporte especial, y barra transversal más robusta entre los guardafancos delanteros, que proporciona un soporte más rígido para los faroles y facilita su enfoque.

Otro detalle nuevo es el interruptor de la luz de parada que no tiene alambre conectado al pedal ni tampoco resorte de retroceso, con lo cual se suprime un motivo de frecuente desarreglos en el funcionamiento de esta luz. El nuevo interruptor trabaja por medio de una palanquita counmicada con la varilla del freno.

El nuevo acumulador tiene una caja de caucho muy fuerte con mangos integrales, en vez de los mangos de metal que sufren los efectos de la corrosión producida por el ácido del acumulador. El nuevo soporte para el acumulador sostiene el aparato de la manera más conveniente y reduce la probabilida dde accidente.

Todos los modelos llevan ahora espejo retroscópico y en los cerrados hay una bolsa conveniente en la puerta delantera de la derecha.

En cuanto al aspecto exterior, la característica más notable es la pintura duco de muy bonitos colores.

EL BIX SIX, COCHE CERRADO, DE PRECIO MAS BAJO

El Brougham Big Six de Gran Lujo Studebaker proporciona un magnífico fondo a la Srta Beryl Mills, quien fué la "Srta. Australia" en el reciente Concurso de Bañistas en Atlantic City

Con el anuncio de una reducción de $200.00 en el precio del Brougham Big Six de Gran Lujo Studebaker, este modelo se vende ahora al precio más bajo a que se haya colocado un coche cerrado Big Six de cuatro puertas, dice el señor Agente Studebaker en esta localidad.

El interior de este Brougham de Gran Lujo ofrece todo el lujo de los automóviles "a la orden", que a primera vista el coche sugiere. Los asientos son anchos y profundos con forro que se adapta a las formas del cuerpo de finísimo Chase "mohair" con franja de encajes. El equipo incluye: guarniciones de plata Butler, luz de techo, asideros y cortinas de seda en las ventanillas posteriores. El acabado de la carrocería es verde Kinick y gris Tuchi con filetes verde manzana.

Muchas y nuevas características hacen su manejo más fácil.

Instrumentos —velocímetro, amperímetro, indicador hidrostático de gasolina, indcador de la presión del aceite y motómetro; todos artísticamente agrupados bajo un cristal ovalado y alumbrados indirectamente. El parabrisa de ventilación sin corrientes de aire, que puede regularse hacia afuera por medio de una manija, es una invención sin corrientes de aire. La construcción de este parabrisa permite la admisión de aire fresco sin humedad— hasta en las tormentas más severas. Los faros de dos filamentos son controlados por un interruptor colocado en el volante de dirección.

Completa visibilidad es provista por el parabrisa enterizo, y por los angostos pilares de la carrocería. Una cerradura simultánea para el encendido y el volante de dirección es controlada por la misma llave que cierra también las cerraduras de las puertas y la del porta-neumático.

Para-choques niquelados adelante y atrás, neumático balón, ruedas de disco, amortiguadores y frenos en las cuatro ruedas; todo esto, que forma parte del equipo de norma, proporciona absoluta segurridad y evita los molestos golpes del camino.

Las líneas delicadas y la graciosa apariencia de la carrocería, contribuyen a sugerir una velocidad que armoniza con el espíritu de Atalanta, cuya efigie plateada adorna el radiador.

Lima y Daubar inaugurarán una sucursal

Nuestros distinguidos amigos los señores Lima y Daubar establecidos en el giro de accesorios de automóviles y representantes distribuidores de varias fábricas americanas de importancia, inauguran una sucursal de su casa principal, Morro 5 y 7, en la calle de Infanta entre 25 y 27, dedicada exclusivamente al servicio de su numerosa clientela y amigos.

Espacioso local, perfectamente equipado con aparatos de los más modernos y atendida solícitamente por operarios inteligentes, hacen de la casa de Lima y Daubar una de las preferidas por nuestro público automovilista.

Hacemos votos cordialísimos porque la nueva casa-sucursal sea un éxito para la firma Lima y Daubar.

M.E.C.D. 2016

AUTOMOVILISMO Y AVIACION

POR FERNANDO LOPEZ ORTIZ DIRECTOR DE EL AUTOMOVIL DE CUBA

Ni fletes,
Ni conducción,
Ni seguros

pagamos nosotros.

No somos extranjeros;
Nuestros obreros son Cubanos

y fabricamos la mejor cámara para su automóvil.

"CUBANA"

Entre la fábrica y el consumidor no hay más que un intermediario: el garajista. Son menos a percibir utilidades, no pagamos fletes, ni condución, ni seguros; resultando nuestra mercancía más fresca y más barata

FABRICA NACIONAL DE GOMAS

Puentes Grandes. HABANA. Teléfono FO-1082.

PROTEJA LA INDUSTRIA NACIONAL

"PURGORADIA"

Insuperable Invento
DESINCRUSTANTE ESPECIAL PARA AUTOMOVILES Y AEROPLANOS

Limpieza absoluta y conservación de todo radiador, por incrustado que esté, con una sola aplicación. Suprime el calentamiento de los motores.

No ataca ningún Metal; mejora el Motor; economiza notablemente el consumo de Gasolina y Aceite.

A disposición CIENTOS de testimonios de toda Europa; en Cuba, de Secretarías de Guerra y Marina, Sanidad, etc., y principales industriales y comerciantes de la Habana, que después de ensayos, lo han adoptado para todos sus camiones, guaguas y cuñas.

DISTRIBUIDORES:
Francisco Plá y Cía, Galiano 49. Calzada 52 1|2; 17 y C.
Martínez y Cía.—Industria y San José.
Ledesma Hermanos.—Reina 12.
Fernández y Suárez.—Avenida 10 de Octubre núm. 634.

Agente General para Cuba:
A. COUSPEIRE, Pte. Zayas No. 5, (antes O'Reilly)

904 1 d 30

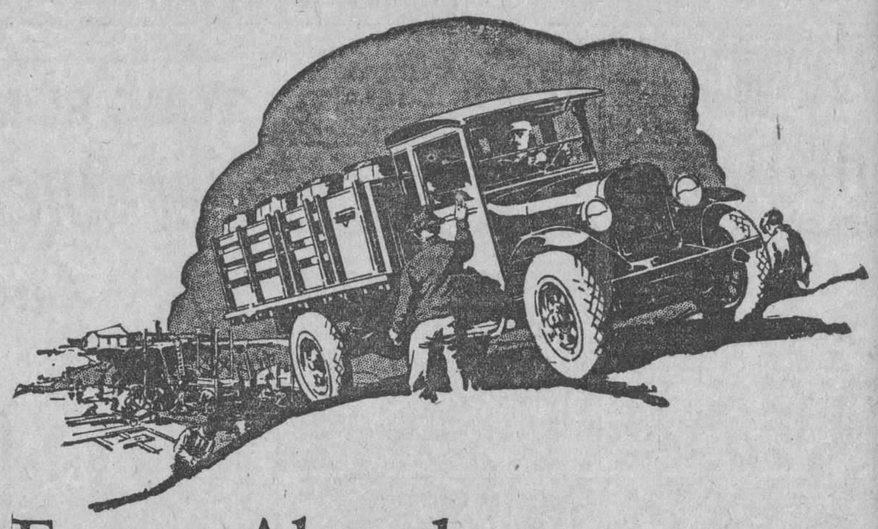

Fuerza Abundante Y Prolongada Duración

Los camiones Graham Brothers se lucen ventajosamente cuando las condiciones de carga y camino son de lo peor.

El motor Dodge Brothers de fama mundial le asegura una fuerza abundante. Con este seguro motor va un chasis construido para muchos años y kilómetros del más rudo servicio imaginable.

La producción en elevada escala permite a la Graham Brothers el uso de los materiales más resistentes y durables en la construcción de sus camiones de moderados precios. Todo órgano sujeto a tensión es de fina y costosa aleación especial de acero.

Los compradores inteligentes aprecian su gran valor intrínseco.

Los autocamiones Graham Brothers y los automóviles comerciales Dodge Brothers de ¾ de tonelada, satisfacen juntos el 91 por ciento de todos los requisitos de transporte.

Chasis de 1 tonelada, $1,350; chasis de 1½ tonelada $1,900; chasis de 2 toneladas, $2,300.

Precios de entrega

ORTEGA & FERNANDEZ

PRADO 47. HABANA.

CAMIONES GRAHAM BROTHERS

FABRICADOS POR LA DIVISIÓN DE CAMIONES DE DODGE BROTHERS, INC.
SE VENDEN EN TODAS LAS AGENCIAS DE LOS AUTOMÓVILES DODGE BROTHERS

CONTINUO DESARROLLO EN LA INDUSTRIA AMERICANA DE AUTOMOVILES

SE PREDICE UNA PRODUCCION QUE ESTABLECERA UN RECORD

TOLEDO, Ohio, E. A.—Una declaración hecha por el señor John N. Willys, presidenteh de la Compañía Willys-Overland, Inc., dice que el personal de la fábrica fué aumentado en 1,423 obreros durante el mes de diciembre de 1926.

Lo anterior está en relación con la manifestación hecha por los directores de la Willys-Overland, que expresaron los planes en estudio para la manufactura de automóviles en 1927, darán la mayor producción en la historia de esta organización.

La actual y enorme producción del Whippet ha hecho que éste se haya ya colocado como el automóvil de más fácil venta y el mejor de los nuevos modelos que se hayan introducido en el mercado.

En la actualidad los productos Willys-Overland, cubren el 93 por ciento en las categorías de precios en los automóviles.

A partir del año de 1922, la Compañía Willys-Overland, Inc., ha aumentado su producción total de automóviles Willys-Knight en un 138 por ciento, y en el mismo período de tiempo en la industria de los automóviles, el aumento en la producción total ha sido de 60 por ciento, dando a la división de los Willys-Knight una proporción del 78 por ciento mejor que la obtenida en la industria en su totalidad.

En la división de los Overland el aumento hasta antes de la introducción del Whippet fué de 98 por ciento o sea un 38 por ciento mejor que el obtenido en la industria en su totalidad. El volumen de ventas actuales del Whippet indican que la división de precios bajos Willys-Overland igualará en ganancias a las obtenidas por los automóviles Willys-Knight antes de que finalice el año de 1927.

El anuncio hecho por el señor H. J. Leonard, presidente de la F. B. Stearns Company, de Cleveland, Ohio, E. U. A. dice que las ventas y planes de producción de esta organización para 1927, serán los mejores en la historia de esa compañía.

Esta declaración ha sido hecha al finalizar el mejor aoñ que ha tenido esta compañía y asegura que se duplicarán todas las producciones que anteriormente se hayan obtenido.

"Este es el primer año de operaciones de la F. B. Stearns Company, bajo su nueva dirección y la de los intereses financieros muy poderosos que se unieron para tomar a su cargo los negocios de esta fábrica en los primeros meses de este año".

"Sus condiciones financieras son excelentes, su activo es seis veces mayor que su pasivo".

"Desde la introducción de los nuevos modelos en septiembre último, las ventas han aumentado en una forma muy satisfactoria. El mes de octubre mostró un aumento de 50 por ciento sobre el mes de septiembre, y noviembre excedió a octubre en un 33 por ciento, y en una época en la cual las ventas de automóviles empiezan a disminuir".

"En la producción de automóviles lujosos la producción obtenida por la F. B. Stearns Company, la coloca como una de las principales y en una posición en la que según el señor Leonard cuenta siempre con la buena aceptación por parte del público, mostrada por motor", dice el señor Leonard, "han atraído la atención general hacia sus grandes cualidades".

"Los adelantos que se han obtenido en el extranjero han sido iguales a los obtenidos en los Estados Unidos. Los automóviles de más alta calidad exhibidos en el Salón de París, y el Olimpic Show en Londres, las más famosas exposiciones anuales de automóviles en Europa, se encontraba que esos automóviles todos estaban equipados con el motor "Knight" de válvulas corredizas".

"Nuestros agentes están obteniendo un gran volumen de negocios entre los propietarios que han usado muchas marcas y diferentes tipos de automóviles y un hecho digno de llamar la atención es que rara vez se ha perdido el cliente que haya manejado un automóvil equipado con un motor "Knight".

FUNCIONAMIENTO
que mejora con el uso

CADA kilómetro que recorren los grandes neumáticos balloon del Hupmobile Ocho sirve solo para aguijonear su deseo de recorrer cincuenta kilómetros más — o cien, o mil — tan cómodo y agradable es manejar un coche como éste. Ni por un momento deja de experimentarse esa sensación de brillante funcionamiento. A cada kilómetro que pasa aumenta el orgullo que se siente de poseer un motor que parece que *vive* para dar gusto a su menor capricho y que está, al mismo tiempo, bajo el dominio más perfecto.

El Hupmobile Ocho hará sin titubear lo que Ud. le pida — y lo seguirá haciendo por muchos años—así se han construído siempre los coches Hupmobile.

STRAKE MOTOR CORPORATION
PRADO NUMERO 23 M-3959

Hupmobile
OCHO CILINDROS

EL GRAN PRIX DE ALEMANIA

Esta carretera-pista es en casi toda su longitud, completamente plana, que atraviesa la parte Este, del Grünewald (el Bosque de Bolonia, Berlinés). Esta carretera fué comenzada su construcción en el año de 1912 y fué terminada en el año de 1921. Esta carretera-pista construída especialmente para lo que en la actualidad es usada, forma toda ella parte de una posesión privada y antes de pasar a una posesión privada, servía para poner en rápida comunicación a las vecindades de la gran capital alemana, y muy especialmente con la gran ciudad de Potsdam y sus castillos históricos. Se ha construído toda ella de manera que permita una circulación rápida, y puede ser tomada como un modelo de carretera para tales servicios.

La entrada principal a la carretera-pista, lleva la gran tribuna o stand de salida, así como la marca o línea de la llegada se encuentran situadas hacia el Norte o séase del lado de la ciudad y a pocos minutos de distancia de los barrios populosos de Charlottenbourg, y de la gran ciudad de las ferias, así como del gran palacio de las exposiciones automovilísticas.

El reglamento preveía tres categorías de automóviles que tendrían que llenar la fórmula del famoso turismo francés, o lo que es lo mismo, se trataba de dar solo participación a las marcas de automóviles tal cual son vendidas al público y no para máquinas de carrerras propiamente construídas para tal evento.

Las categorías de 2 a 3 litros comprendían las marcas Nag. Austro-Daimler, Alfa-Romeo, Hansa, Komenich y Steiger.

La categoría de 1 litro 50 a 2 litros, se hallaba representada por la Bugatti O. M. Bignan y Mercedes.

La tercera categoría se reservó para las máquinas de 1,500 centímetros cúbicos de desplazamiento, y era la más importante de las tres categorías, por cuanto se hallaba representada por dos Gugatti de cuatro cilindros, dos Talbet, una O. M., cinco N. S. U. y automóviles de marcas poco conocidas como son: Brennaber, Gm, Pluto, Aka, Alfi, Belle. Solamente las máquinas de 1,500 centímetros cúbicos de desplazamiento estaban equipadas con doble asiento, las otras eran de cuatro asientos.

El reglamento era bastante amplio para todos puesto que las máquinas sport Mercedes de ocho cilindros y 2 litros de desplazamiento, tomaron parte en estas carreras al igual que lo hicieron hace dos años atrás en el gran Prix de Italia cuando tuvieron que ser retiradas de la pista al producirse el accidente Zobrosky. Solamente las carrocerías habían sido arregladas de tal manera que pudieran corresponder a las exigencias del reglamento. Las máquinas Talbet, O. M., y N. S. U. iban provistas de compresores. La salida fué dada para categoría en grupo, con un solo intervalo de dos minutos separando cada categoría. El recorrido comprendía veinte vueltas de pista o séase una distancia de 400 kilómetros. La carretera-pista "Avus" comprende en efecto dos tramos rectos de 10 kilómetros unidos a cada extremidad por medio de cortos virajes y pobremente elevados. La pista se hallaba recubierta en algunos puntos en asfalto, en otros a base de concreto y por último de piedra picada y chapapote. Muy rápida y de poco peligro es esta pistacarretera en tiempo seco, pero en cuanto comienza a caer solamente unas cuantas gotas, es un verdadero imposible continuar coriendo sin exponer seriamente la vida.

El recorrido es todo él como hemos dicho completamente plano, y por consiguiente poco o escaso trabajo realizan, las transmisiones, los cambios de velocidades, y los embragues o clutches, pero en cambio los motores son los que tienen que soportar todo el peso de las carreras y muy especialmente en las dos líneas o tramos rectos, en los cuáles el consumo de bujías y pistones pronto se eleva a una respetable cantidad y acaba por eliminar de las carreras un buen número de máquinas si están o no están debidamente preparadas para soportar tan dura labor.

Desde la arrancada solamente las conocidas marcas que han triunfado en otras ocasiones se hallaban en el gunda vuelta se vió que la partida grupo de la avanzada, y desde la seestaba por jugar entre la Mercedes, el N. A. G., la Talbot, el O. M. y el Bignan. Las pocas máquinas Bugatti que participaron en estas carreras solo pertenecían a varios amateurs, y no eran de las enviadas por el gran fabricante de Molsheim.

Hasta la vuelta número ocho, no hubo apenas cambio alguno entre las posiciones de las máquinas más arriba indicadas. Es cuando precisamente comenzó a caer una pequeña llovizna que hizo que la pista se pusiese sumamente resbalosa. Una de las primeras víctimas lo fué Rosenberger sobre una Mercedes, que corría a unos 180 kilómetros la hora, el cual patinó y fué a dar contra una valla, matando a un estudiante e hiriendo a dos inspectores. Las Talbot sufrieron idéntico percance, así como un automóvil N. A. G., una Pluto, etc. Por estas mismas razones Minoia, se retiró de la pista con su O. M.

En la vuelta diez figuraban solamente, una Mercedes, una N. A. G., Bignan, Alfa-Romeo y dos O. M. Hay que tener en cuenta que el driver de la Mercedes al ver el accidente que sufrió su compañero de equipo, quiso desistir de las carreras, pero la fábrica Mercedes le notificó que tenía que seguir corriendo hasta el final. Esto contrasta grandemente con lo acontecido en la pista de Monza, después del accidente Zabrosky, hace dos años, cuando el corredor de la Mercedes quería seguir corriendo, la fábrica Mercedes le obligó a abandonar las carreras por motivo del accidente sufrido por su compañero, pero hay que ver que en cuanto aconteció el accidente Zabrosky, las máquinas que se hallaban en la delantera eran todas ellas máquinas Alfa-Romeo, mientras que en esta carrera de Berlín, la máquina que precisamente se hallaba en la delantera era una Mercedes.

Estas carreras fueron sin embargo bastante emocionantes y la clasificación fué como sigue:

1.—Caracciola, sobre 2 litros Mercedes en 2 h. 54 m., promedio 135 kilómetros la hora.

2.—Riecken sobre una 2.500 litros Nag, en 2 h. 57., promedio 132 kilómetros la hora.

3.—Cleer, sobre una 3 litros Alfa-Romeo, en 3 h. 1 m., promedio 130 kilómetros la hora.

4.—Clause, sobre una 2 litros Bignan en 3 h. 2 m., promedio 130 kilómetros la hora.

5, 6, 7, 8 N. S. U. 1,500, promedio 125 kilómetros la hora.

Las Mercedes merecían los laureles, puesto que eran las máquinas más veloces que corrían en la pista, especialmente así como abandonaron la pista los Talbots y el O. M. de Minoia. Las máquinas Mercedes iban equipadas con gomas balón, y sus ruedas delanteras producían un terrible "Shimmy", acrecentado con la mojadura de la pista por la lluvia, que el verdadero responsable del accidente Rosenberger. Las Talbots hubieran podido ganar de haberse presentado un tiempo más seco. La Bignan de Clause, se mantuvo todo el tiempo a la misma velocidad como si fuera regulada por un cronómetro. También tuvo un chance pero perdió en la última vuelta, al perder un precioso tiempo en la avalancha de los carros que se le acercaron en la última etapa.

El mal estado de la pista debido al agua, no solamente era un verdadero peligro para los mismos drivers sino que también para los espectadores, los carros corrían también menos desde que se presentó el agua, como se puede notar por el hecho de que el promedio que era hasta la aparición del agua de unos 167 kilómetros la hora, bajó inmediatamente a 130 kilómetros la hora solamente.

El sistema de anuncio de las velocidades de los carros y el tiempo se hallaba muy bien atendido al extremo que las informaciones sobre los carros de la primera categoría eran suministrados al público dos minutos después de haber pasado la máquina ante los Strands. En cambio los servicios médicos estaban bastante mal atendidos.

EL CIRCUITO ALEMAN DE NURBURG

Hace poco quedó terminada en Alemania, un circuito-pista sobre carretera, en la provincia de Eiffel, que al decir de los alemanes no hay otra de su clase aun construida en el mundo.

Esta pista se encuentra en los alrededores de la pintoresca ciudad Rhenana, de Adenau, a unos 70 kilómetros de Colonia, y en terreno duro y montañoso.

La longitud total del circuito es de 29 kilómetros y su forma es la de un "8". Atravesando los bosques seculares y espléndidos del Eiffel, esta pista carretera evita las aglomeraciones y por consiguiente, también los accidentes al público. Ninguna casa se encuentra sobre sus orillas, no hay cruces ni pasos a nivel. Ningún obstáculo podrá encontrar las máquinas en todo el circuito, pues no habrá ningún otro tráfico automovilista sobre dicho crcuito que las de las máqunas que participan de las carreras.

El trazado de esta pista permite la instalación de cuatro circuitos, uno de dos kilómetros de longitud, otro de 8 kilómetros, el tercero de 21 kilómetros, y el último de 29 kilómetros. El ancho de la carretera bituminosa es de 9 metros, su superficie ha sido trabajada según un sistema especial, que evita los patinazos, o los aminora grandemente aunque no por esto sea perjudicial para las gomas. La línea recta de arrancada y de la llegada es de 3 kilómetros de largo por 20 de ancho. El circuito en conjunto no tiene menos de 172 virajes o curvas, de las cuales 88 son hacia la izquierda y 84 hacia la derecha. El punto más alto del circuito se encuentra a 700 metros de altitud sobre el nivel del punto más bajo. Algunas de las lomas que existen en dicho circuito tienen una pendiente media desde 9 hasta 17 por 100.

LAS CHAPAS INTERNACIONALES

Según el reciente acuerdo tomado en la Convención Internacional de Vialidad, todos los automóviles deberán llevar en su parte trasera una placa o chapa ovalada de treinta centímetros de ancho por diez y ocho de alto, con la inscripción de las letras que más abajo se detallan, para cada país en particular:

Alemania, D; Estados Unidos de Norte América, US.; Austria, A.; Bélgica, B.; Brasil, BR.; Inglaterra y Norte de Irlanda, BR.; Ilas Aurigny, GBA.; Gibraltar, GBZ; Guernesey, GBG.; Jersey, GBJ; Malta GBY; Bulgaria, BG; China, RC.; Colombia, CO.; Cuba, C; Dinamarca, DK.; Dantzig, DA.; Egipto, ET; España, E; Esthonia, EW; Finlandia, S..; Francia, Algeria, Tunisia, e Indias Francesas, F; Guatemala, G.; Grecia, GR.; Hungría, H.; Estado Libre de Irlanda, SS.; Italia, I.; Lettonia LR.; Liechtenstein, FL.; Lituania, LT.; Luxemburgo, L.; Marruecos, MA.; Méjico, MEX.; Mónaco, MC.; Noruega, N.; Panamá, PA.; Países Bajos (Holanda) NL.; India Neerlandesas, IN.; Perú, PE.; Persia, PR.; Polonia, PL.; Portugal, P.; Rumanía, RM.; Territorio de la Sarre, SA.; Reno Serbio, Croatas, Eslovenios, SHS.; Siam, SM.; Suecia, S.; Suza, CH.; Tchecoeslovaquia, CS.; Turquía, TR.; Unión de las Repúblicas Soviéticas y Socialistas, SU.

DE LA HABANA A JAGUEY GRANDE EN 7 HORAS

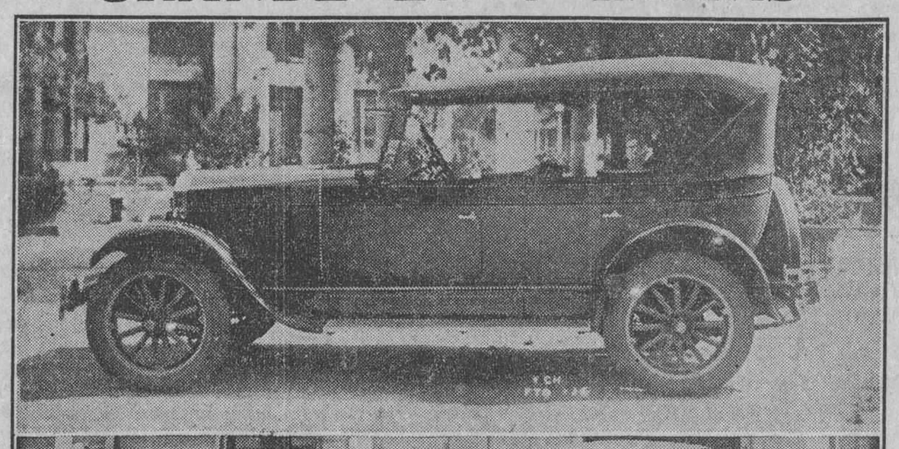

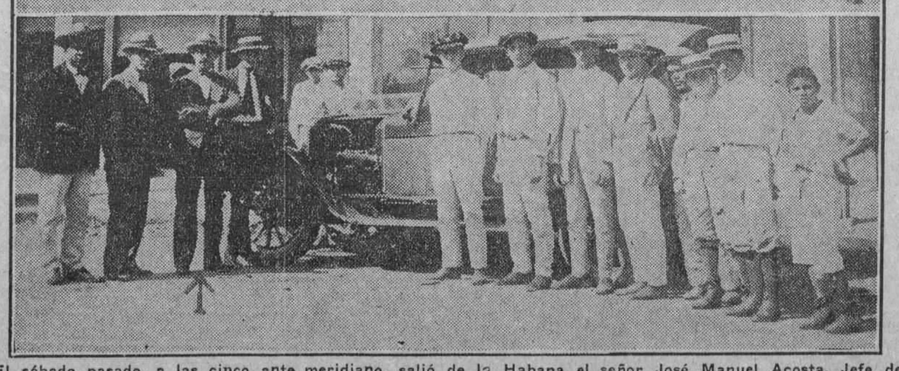

El sábado pasado, a las cinco ante meridiano, salió de la Habana el señor José Manuel Acosta, Jefe de ventas de la Cuban Importing Co., con rumbo a Jagüey Grande, en la provincia de Matanzas, sobre un automóvil Estrella 6 cilindros, llegando a dicho lugar pocos minutos después de las 12 de ese día. El señor Acosta nos cuenta de las múltiples dificultades que tuvo que vencer, pues después de pasar la villa de Jovellanos, no hay carreteras sino caminos reales que presentan grandes dificultades al automóvil, pero se muestra asombrado del magnífico funcionamiento del seis cilindros que lo condujo en tan poco tiempo relativamente.

Los Agentes de la goma Hood se trasladan de local

Nuestros distinguidos amigos los Sres. Chambles Bros, agentes exclusivos de las justamente famosas gomas Hood, trasladaron las oficinas y almacenes de la calle de Marina a la Avenida de la República 88, (antes San Lázaro) donde ofrecen a su numerosa clientela sus servicios.

Muchos éxitos y prosperidad, les deseamos.

EL ANUNCIO DE UN NUEVO MODELO DE OCHO CILINDROS EN LINEA RECTA DESPIERTA PROFUNDO INTERES ENTRE LOS COMERCIANTES DE AUTOMOVILES

Los más vivos comentarios entre los miembros de la industria automotriz ha causado la declaración del Sr. E. L. Cord, presidente de la Auburn Automobile Co., al efecto de que pronto ofrecerá al público una nueva serie de automóviles Auburn de ocho cilindros en línea, que se venderán a precios mucho menores que los de sus competidores más finos de seis cilindros.

Será, por lo tanto, la primera vez que se registrará en los anales de la industria el caso de un automóvil fino de ocho cilindros que se venda a un precio menor que el de otro igualmente fino de seis.

Los triunfos conquistados por la Auburn en el perfeccionamiento de su presente modelo de ocho cilindros en línea dan lugar a esperar que esta fábrica pueda, en realidad, enriquecer la calidad de su producto más aún de lo que actualmente y al mismo tiempo rebajar su precio. El Auburn 8-88, cuya introducción fué objeto de cordial acogida en todas partes del mundo, se ofreció desde el principio, a un precio menor que el de todos sus competidores de ocho cilindros— un precio bastante aproximado al de los modelos más finos de seis cilindros.

Los hechos anteriores, unidos al no menos interesante hecha de que los ingenieros de la Auburn han estado estudiando, desde hace dos años, un nuevo modelo de ocho cilindros, sirven de buena base a la esperanza de que esta compañía se presente en breve al mercado con un automóvil, tal como lo anuncia el señor Cord— un vehículo que posiblemente imprimirá un nuevo rumbo en materia de progresos técnicos e impondrá, al mismo tiempo, sobre los fabricantes de modelos de seis cilindros, la obligación de revisar sus precios para competir con los refinamientos y economía del nuevo tipo de ocho cilindros en línea.

1d-30

M.E.C.D. 2016

A U T O M O V I L I S M O Y A V I A C I O N

POR FERNANDO LOPEZ ORTIZ DIRECTOR DE EL AUTOMOVIL DE CUBA

DATOS PARA LA HISTORIA DEL AUTOMOVILISMO

ELMER APPERSON

Mr. Elmer Apperson, fué uno de los que pusieron la primera piedra en el gran edificio de la manufactura de automóviles en gran escala. Mr. Apperson quien era un gran amante de las carreras de automóviles, encontró precisamente la muerte, cuando presenciaba una de estas justas automovilísticas en la gran pista americana de Los Angeles, el día 29 de Marzo de 1920.

La vida de Elmer Apperson ha marchado siempre al unísono de la de su hermano Edgar, quien su socio en todas las empresas a las cuales dedicaron sus actividades, así como que ambos estuvieron junto al llevar a buen fin la gran idea de Eldwood G. Haynes. Fueron precisamente estos tres hombres memorables en la historia del automovilismo, los que juntos con John Maxwell, el 4 de julio del año de 1893, trasladaron desde los talleres de los hermanos Apperson, hasta Pumpkgin Vine Pike, cerca de la ciudad de Ko-Komo, el primer automóvil que pudo ampliamente demostrar sus cualidades de vehículo de transporte siendo también el primero que obtuvo su ensayo de carretera, recibiendo la estupenda ovación que los vecinos de dichos contornos hubieron de tributarles.

Mr. Elmer Apperson, hijo de dueño de rancho, nació el 13 de agosto del año de 1861, cerca de la ciudad de Kokomo, Ind. y después de un período de colegio en la Escuela Normal de Valparaiso, Ind., entró de aprendiz en los talleres mecánicos Star, localizado en la misma ciudad del Kokomo, recibiendo sus primeras experiencias mecánicas, así como el conocimiento de las distancias, al tener que internarse en el Noroeste americano para manejar aparatos dedicados a las cosecha de granos.

En 1888, él y su hermano abriendo un taller de mecánica que estuvo llamado más tarde a ser una de las primeras plantas de fabricación de automóviles que registra la historia de esta potentosa industria. Este taller al cual llegó Mr. Elwood G. Haynes con sus memorables planos, se hallaba precisamente en una de las esquinas que forman la actual planta de automóviles Apperson. Después que el primer automóvil construido pasó por todos los ensayos experimentales que con el mismo se hicieron, construyeron algunos más para aquellos que hubiesen deseados adquir modelos similares, como en efecto así sucedió.

En 1898, estos tres precursores del automovilismo, decidieron formar una compañía, la cual se fundó bajo el nombre de la Haynes-Apperson Co., decidiéndose en sus cláusulas, la fabricación deno menos de 50 automóviles por año. Los hermanos Apperson se separaron de Haynes, en el año de 1921.

Mr. Apperson presenció las grandes carreras Times-Herald en el año de 1895, y durante los euatro años subsiguientes, concurrió como driver a gran número de carreras, en carreteras del centro-oeste americano. Visitó gran número de Ferias en los pueblos de dichos territorios demosttrando su vehículo y sacándole partido a estas exhibiciones campestres. En 1896, hizo una "tournee" con el entonces famoso circo Robinson y Franklin. Tan pronto como se formó la Cía., Hermanos Apperson, Elmer se hizo cargo de la dirección general de la fábrica, pero no por ello abandonó su predilección por el replanteo y diseño de nuevos tipos o modelos.

El primer automóvil Apperson Bros fué embarcado en el año de 1092, al precio de $3,500.00. Al año siguiente, fué lanzado el primer automóvil Apperson de cuatro cilindros. Los automóviles Apperson llegaron a hacerse famosos en la ciudad de Chicago entre la gente adinerada.

La Construcción de Automóviles en Belgica

LOS AUTOMOVILES IMPERIA

La famosa marca de automóviles Belga Imperia, no es una marca que digamos muy joven en el mercado Europeo. Su aparición en dicho mercado data desde el año de 1906, y desde entonces ha ido ocupando una preferente atención del público belga, así como en los países latinos de Francia, España e Italia, gracias a los contínuos triunfos que ha sabido adjudicarse en estos últimos años.

Entre estos grandes triunfos obtenidos por el Imperia figura el reciente del Grand Prix del Real Club Automóvil de Bélgica.

Los tipos Imperia de 8 caballos de fuerza que tomaron parte en dicho concurso hicieron un maravilloso alarde de perfecta ejecución mecánica y gran estabilidad, al extremo que en las primeras horas del evento podía ya darse como segura su victoria entre todos los demás concurrentes. Daba gusto ver esos pequeños automóviles alargados y de líneas atrayentes, impulsarse a más de 120 kilómetros la hora.

La bella ejecución de estos pequeños ases del automovilismo mecánico, con solo 1,100 centímetros cúbicos de desplazamiento, cubriendo en las veinte y cuatro horas del día 1,925 kilómetros de distancia, levantó una gran admiración en el país del Rey Caballero. Hay que tener presente que se trataba de carros de serie, a los cuales se les aligeró algo la carrocería según lo permiten los reglamentos europeos.

Los 1,100 centímetros cúbicos de desplazamiento del Imperia, desarrollan 8-25 caballos de fuerza, puesto que por una parte la potencia fiscal de 8 H. P. y por otra la potencia de 25 H. P. dada por el motor a régimen normal, constituye una especialidad no conocida aún en motores tan pequeños o de su clase.

Hace dos años cuando el último Salón de París, todos los críticos estuvieron de acuerdo con respecto a que la tendencia que existía entonces en la atmósfera automovilista, era la de orientarse hacia el vehículo de reducido desplazamiento, y de gran capacidad acarreadora. Se llegó pues a la conclusión de que el desplazamiento de 1,100 centímetros cúbicos era el máximo de la escala de dichos vehículos pequeños para que su rendimiento estuviese aún entre los límites del rendimiento utilitario. Desde entonces acá sin embargo algunos fabricantes han ido aumentando las dimensiones de sus motores, y los desplazamientos de 1,200 y 1,500 centímetros cúbicos han sido reemplazados poco a poco por el desplazamiento de 1,100 centímetros cúbicos. Falta pues por conocer si el pequeño desplazamiento puesto a la disposición de los grandes chassis, ha sido un error o si por el contrario se ha solucionado el problema del rendimiento utilitario con este proceder? Todo nos demuestra que el procedimiento del pequeño desplazamiento aplicado a los grandes chissis ha tenido un franco éxito, y aunque muchos constructores no han sabido sacarle el verdadero partido que debieran haberle sacado al pequeño desplazamiento, o en otras palabras que no han prestado o dado suficiente estudio a los 1,100 centímetros cúbicos, es por lo que no han obtenido en sus respectivas marcas, el gran éxito que acaba de coronar los pacientes esfuerzos y estudios de los dirigentes de la gran marca belga, Imperia.

Veamos como ellos han sabido dentro de la harmonía de líneas y lo reducido del desplazamiento, obtener una gran capacidad acarreadora por caballo de fuerza.

El motor: El motor es un cuatro cilindros, con un desplazamiento de 66 milímetros por 80 de curso, con distribución sin válvulas y de un nuevo modelo, y para no fallar a la tradición, que requiere que los motores de esta clase sean construidos por fábricas de gran reputación, y este aunque de un principio totalmente diferente a los conocidos tipos Knight, es de un estilo que dice mucho en honor de la gran fábrica belga.

Todos los lectores conocen el sistemas de los motores sin válvulas con distribución por medio de dos camisas, concurriendo ambas al cierre y abertura del escape y la admisión, cuyos movimientos se obtienen por medio de un arbol excéntrico y dos pequeñas bielas. En el sistema Imperia, hay también dos camisas, pero que en vez de ser circulares están limitadas solamente a las paredes del cilindro; cada uno de ellos asegura un funcionamiento diferente. Uno de ellos sirven únicamente para proveer a la alimentación, y el otro a la evacuación de los gases quemados. Resbalan en sentido lateral por medio de unas canales hechas en las paredes de los cilindros y sus superficie cóncavas concuerdan perfectamente con las paredes de los cilindros. Cada camisa tiene un movimiento alternativo irregular determinado por una leva, o para ser más exactos por una leva doble, que permite el realizar un movimiento positivo.

Como puede verse por el grabado No. 3, las bases de cada una de estas camisas, lo forman dos orejas atravesadas por un eje; eje este mitad plano para poder correr dentro de una hendidura que lleva el extremo del eje de levas.

El arbol de levas en forma de "U" gira sobre un eje dispuesto o colocado en una de las bases de una rama de la "U", otro arbol de levas pasa através de la "U", una de estas dos levas sirven para levànatr la rama superior, mientras que la otra sirve para hacer bajar la rama inferior. Todos los dos concurren pues la oscilación del arbol de levas alrededor de su eje y al desplazamiento vertical de la camisa o más bien semi-camisa. Este sistema de movimiento ha demostrado en la práctica ser todo lo eficaz y eficiente que puede esperarse del mismo y que le ha valido un franco éxito. El movimiento alternativo y positivo de ambas camisas, permiten un alto régimen de revoluciones al motor que pasan de las 4,000 vueltas por minuto. El empleo de las levas permite por otra parte un perfil bien determinado, para el rápido cierre y abre de los orificios del escape y la admisión.

La llegada de los gases dentro de los cilindros, así como su salida, se efectúan por medio de dos orificios superpuestos que se abren en el momento en que el orificio abierto en la parte superior de la semi-camisa llega a la altura del orificio inferior de la cámara de compresión del cilindro, en este instante, el orificio superior también se abre, y queda descubierto por la parte superior de la semi-camisa. Esta dualidad de orificio permite el obtener una gran sección de pasaje de gases para un corto curso de la semi-camisa.

Los cuatro cilindros son del tipo monoblec. En su parte superior lleva la tapa atornillada, el cual constituye un modelo de simplicidad, pues enteramente plana y solamente se halla perforada en el eje de cada cilindro de un orificio para la bujía del encendido, como es natural se halla diseñada para permitir el enfriamiento por agua, como puede verse por el grabado número 2. Sobre todo, las bases de las bujías se hallan perfectamente enfriadas, así como el fondo de los cilindros. Los pistones son de aleación de aluminio, provistos de etres segmentos, el último de ellos hace el oficio de limpiador de paredes, diseñados según los más modernos principios de la técnica automovilista. Se hallan vaciados ligeramente sobre sus costados correspondientes al eje de simetría del pistón y este último va agarrado al pie de la biela por medio de atornillamiento. Las bielas son en forma de T, rigurosamente equilibradas y en acero. La chumacera de la cabeza de la biela lleva una forma de cuchara de engrasamiento por salpicado que produce la lubricación del conjunto al sumergirse en el carter en los puntos muertos bajos en la cama de aceite que es mantenida en dicho sitio a nivel constante. El cigüeñal es de gran diámetro y soportado por dos puntos de apoyo a base de rolletes. Su montaje en el carter se efectúa por la parte posterior. Tanto el montaje como el desmontaje de todas las partes componentes de este motor es de una gran simplicidad. Por la parte delantera del cigüeñal va montado el piñón de la distribución y que hace girar también los árboles de levas situados a la izquierda y derecha del motor. Más hacia la parte delantera lleva el magneto-dinamo montado sobre el eje cigüeñal y por consiguiente sin intermediario de ninguna especie. El magneto y el dinamo van combinados mecánicamente, pero funcionan independientemente uno del otro. El dinamo sirve únicamente para producir la corriente eléctrica. El arranque se haya asegurado por otro motor de lanzamiento fijo y localizado en el lado derecho del carter, atacando a la corona dentada del volante mediante un Bendix. Todos estos tres aparatos eléctricos son de fácil acceso. El engrasaje del motor Imperia se efectúa por medio de una bomba de gran rendimiento, localizada al fondo del carter y accionada por uno de los árboles de levas. El engrase de las cabezas de las bielas se efectúa como hemos dicho por el sistema de salpicadura. El aceite salpicado por los manubrios del cigüeñal cae sobre los cilindros y engrasa tanto los ejes de los pistones como las semi-camisas en sus correderas, aparte de que estos últimos pueden ser engrasados a presión. Un medidor de aceite localizado sobre un costado del motor indica el nivel del aceite en el carter. Para llenar el carter de aceite este se efectúa por medio de un orificio practicado en el lado izquierdo del motor y a la altura de la culata o tapa del motor. El enfriamiento se obtiene por termo-sifón y radiador de gran capacidad. La alimentación lleva un carburador horizontal pegado a una de las paredes del cilindro. El escape se efectúa por el lado contrario por medio de una tubería de unión. El embrague es del tipo de discos único y de acero que muerde por un lado la cara posterior del volante y un disco solidario con este último. Tanto el volante como e disco que va unido a él, van recubierto de asbestos.

El cierre del disco del embrague se efectúa mediante resortes en espiral dispuestos sobre la periferie del volante, pudiéndose regularizarse la tensión de estos muelles; la comprensión de estos muelles en el momento del desembrague, se obtiene por medio de tres palancas demultiplicadoras sobre las cuales actúa una palanca accionada por el pedal del embrague.

La caja de velocidades van montadas sobre rolletes y tiene cuatro velocidades hacia adelante y una marcha hacia atrás, por medio de tres trenes embaladores, estando el piñón de la directa situado en la parte delantera. La palanca de cambio de velocidades va montada sobre la cubierta del carter y en el centro del carro. Las proporciones de velocidades son las siguientes: 0,29, 0,52; 0,77 y 1. Un pequeño tren de engranajes secundarios y situado a un lado de la caja de velocidades acciona al cuenta-kilómetro colocado en el tablero de la máquina. El carter de la caja de velocidades viene a unirse por medio de tornillos al carter del motor a la altura del volante. Tanto el motor como la caja de velocidades forman un solo block montado sobre un doble bastidor.

Transmisión y suspensión. A la salida de la caja de velocidades, va montado el freno diferencial, el cual ofrece la particularidad de actuar también de servo-freno. Sobre el árbol secundario va atornillado el tambor de freno y sobre este último va montado a la junta flexible Hardy, que une el árbol de transmisión al árbol secundario de la caja. El árbol de transmisión se une al puente diferencial trasero por una segunda junta flexible. El puente diferencial trasero se halla construida por una pieza central que soporta el coupling cónico; en el carter central, formado por dos partes unidas por una junta vertical, las cuales llevan embutidas las dos partes cónicas envolventes de los ejes traseros. El diferencial es del tipo de satélites y planetarios cónicos. La corona grande y el piñón de ataque llevan corte de dientes Gleason. Los centros de las ruedas traseras van montadas en los medios árboles del diferencial, por medio de montaje cónico y clavija. Los árboles diferenciales son simplemente árboles de arrastre, cuyos centros van montados en rolletes en dos hileras y en las extremidades de los semi-ejes. La suspensión trasera es obtenida por dos muelles semi-elípticos que sirven a la vez para absorber el empuje y la reacción. En la parte delantera la suspensión es obtenida igualmente mediante el uso de dos muelles semi-elípticos.

Dirección y frenos. Esta se obtiene por el sistema de tornillo sin fin, con ajuste de juego. El volante puede ser dejado en cualquiera inclinación a voluntad del driver. Una junta flexible entre el tornillo y el volante hace la dirección del carro muy suave, permitiendo a la vez el montaje y desmontaje de todas las piezas componentes del mismo con suma facilidad.

Los automóviles Imperia, son del tipo rápido como lo han prácticamente probado en más de un evento, era necesario pues equiparlo con frenos enérgicos, por lo que los ingenieros de la fábrica Imperia han dedicado una gran atención y estudio a la cuestión frenos en sus automóviles. De aquí que su equipo de frenos comprende frenos en las ruedas delanteras también, pues en Europa no se comprendería como un automóvil aunque sea de pequeña cilindrada pudiera pasarse sin los frenos delanteros, pero donde está la originalidad del freno delantero en los automóviles Imperia, es que aparte de la magnífica solución dada al sistema de frenos delanteros, por otra parte este mismo sistema de frenaje actúa de una manera sumamente sencilla como si fuese a la vez también un verdadero servo-freno. Los frenos de las ruedas delanteras, según se puede ver por la figura No. 9, son accionados por un cable flexible del tipo Bowden. El extremo del flexible viene precisamente a morir en un punto sensiblemente situado en el prolongamiento del eje de rotación o eje de giro, de esta manera la dirección nunca se encuentra influenciada por el frenaje. Los frenos sobre las ruedas delanteras se hallan controlados por medio de servo-frenos, cuyo funcionamiento es el siguiente.

Cuando se actúa sobre el pedal del freno, se arrastra también a la leva del freno diferencial por rotación. Esta rotación de la leva, se obtiene mediante una varilla de empuje de abajo hacia arriba, que actúa sobre la leva. Sobre el eje de la leva va montado un sector fijo dentado que engrana con un piñón loco y concéntrico con el árbol secundario de la caja de velocidades. Este piñón por otra parte engrana con un sector dentado que acciona la rotación de un eje o árbol paralelo al árbol secundario de la caja y que ataca por medio de un doble helicoidal, un árbol transversal, al cual a su salida de la cajá viene a unirse el cable de mando o cable de operación de los frenos delanteros.

Cuando se actúa sobre la leva del freno diferencial, esta entra en movimiento de rotación alrededor de su propio eje y en este movimiento habre las quijadas u horquillas que entran en contacto con las tamporas de los frenos; los tambores de frenos a su vez ejercen sobre ellas un movimiento de arrastre y el conjunto de las horquillas y la leva se desplazan en el sentido de la rotación de la tambora. Quedando inmovilizado el pedal del freno de pie, en la posición que le dá el driver, la extremidad de la palanca que actúa sobre la leva permanece fija. Como el conjunto de la palanca y la leva actúan sobre la tambora, describen por efecto de este arrastre un movimiento de rotación alrededor de dicho punto fijo, y la leva arrastrada por el movimiento de rotación del volante, vuelve ella misma a su posición primitiva antes de verificarse el cierre de las horquillas sobre las tamboras, o para ser más exactos en una posición de equilibrio tal, que la separación de las dorquillas sea tal, que sea lo suficiente para mantener por fricción el arrastre de las dos horquillas. En este ligero movimiento de rotación de las horquillas de los frenos, la leva se ha desplazado, así como el sector montado sobre su eje; este sector dentado ha arrastrado con él, al piñón loco y por consiguiente, ha determinado la rotación del eje que gobierna los frenos sobre las ruedas delanteras. A más de estos frenos, el automóvil Imperia, va provisto de un juego de frenos traseros gobernado por una palanca de mano.

Chassis. Su chassis es también de un diseño especial, los dos largeros se acercan uno de otro por la parte delantera del carro, para permitir un buen alineamiento de las ruedas delanteras, pero una vez pasado los soportes de los muelles delanteros, estos largeros comienzan a abrirse hasta su máximo, que permite la instalación o montaje sobre el mismo de una carrocería con un ancho de 1 metro 30,—anchura esta que como se vé pocas veces han sido fáciles de obtener en un carro de una cilindrada de 1.100 centímetros cúbicos. La distancia de entre ejes es de 2 metros 70. El espacio en largo de que se dispone para la carrocería es de 2 metro 40. Otra característica del automóvil Imperia reside en el hecho de que el piso de la carrocería descansa sobre la ala inferior del larguero, con una ganancia de 12 a 15 centímetros en profundidad para las piernas. El aumento de profundidad en la carrocería permite el llevar asientos cómodos sin necesidad de tener que echar hacia atrás y encima del puente diferencial al asiento trasero. En los automóviles Imperia el pasaje que va en el asiento trasero se encuentra sentado un poco más hacia adelante que el punto donde se halla el puente diferencial, por consiguiente se obtiene en esta forma una suspensión mucho mejor y un centro de gravedad del carro mucho más bajo. Todas las piezas del Imperia son a base de la aleación cara de cromo-niquel, especialmente sus ejes, cigüeñal, bielas y los de la dirección. Sus engranes son del tipo B. N. D.

El nuevo o mejor dicho, los modernos sistemas de fabricación de serie, han sido introducidos en la fábrica Belga Imperia, y de aquí que los automóviles producidos por esta gran fábrica no solamente son fabricados con los mejores materiales y mano de obras obtenibles, sino que además su precio para el mercado es sumamente bajo. Su gran economía de consumo y su brillante ejecutoria mecánica y de velocidad, le acaba de demostrar a entera satisfacción en el Grand Prix Belga, que acabamos de presenciar el año próximo pasado.

LA supremacia de las Gomas Goodyear es definitiva e inconfundible. A medida que el mercado de gomas ha crecido, la proporción de sus consumidores no solo ha sido mantenida sino aumentada considerablemente.

Gomas Balón

GOODYEAR

SKF

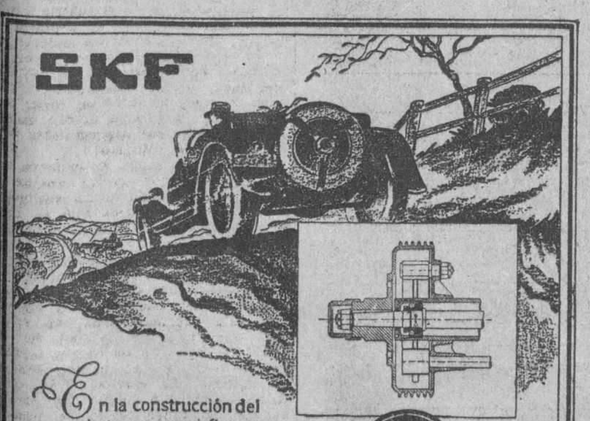

En la construcción del eje trasero semi-flotante, igual que el flotante con una Caja de Bolas de una sola hilera en la rueda, el eje siempre está expuesto a torcerse Por lo tanto la Caja de Bolas en la rueda trasera debe ser SKF de regulación automática.

SKF Para cada caso el cojinete preciso

COMPAÑIA SKF DE CUBA
PTE. ZAYAS (O'REILLY) 21, TEL. M-9105
HABANA, CUBA

M.E.C.D. 2016

ANUNCIOS CLASIFICADOS

ULTIMA HORA

ANUNCIOS CLASIFICADOS DEL "DIARIO DE LA MARINA"

LISTA DE LAS AGENCIAS DE LOS ANUNCIOS CLASIFICADOS

DE LOS MUELLES A GALIANO

Nº 1.—Obispo y Cuba, Vidriera de tabacos.
Nº 2.—Oficios 32, Vidriera de Tabacos.
Nº 3.—Zulueta y Misión. "Hotel París", Vidriera de Tabacos
Nº 28.—Obispo y Compostela, "La Popular", Vidriera de Billetes.
Nº 10.—Mercado de Colón, 25, "El Gallo".
Nº 9.—Consulado y Animas, Farmacia "Santa Amalia".
Nº 8.—Galiano 11, Panadería "La Flor de Galiano".
Nº 7.—Neptuno y Aguila, Almacén de Víveres "El Aguila".
Nº 6.—Galiano y San Rafael, Almacenes "El Encanto".
Nº 5.—Galiano y Zanja, Café "El Imperial", Vidriera de Tabacos.
Nº 35.—Salud y Lealtad, Farmacia del doctor Luis M. de Laosa.
Nº 4.—Monte y Amistad, Café "Marte y Belona", Vidriera de Tabacos.
Nº 51.—Oficios 50.—Hotel "El Oriente".

DE GALIANO A BELASCOAIN

Nº 18.—San Rafael y Campanario, Café "Las Delicias", Vidriera de Tabacos.
Nº 37.—San Lázaro y Campanario, bodega "La Palma".
Nº 16.—San Lázaro y Belascoaín Café "Manhattan", Vidriera de Tabacos.
Nº 15.—Neptuno y Belascoaín, "El Gato Blanco", Billetes.
Nº 12.—Belascoaín 118, esquina a Santo Tomás "La Villa de Navelgas".
Nº 14.—Reina y Chávez, Café "El Mundo", Vidriera de Tabacos.
Nº 34.—Vives y Figuras, bodega "El Globo".
Nº 32.—Florida y Esperanza, bodega "El Almacén de Florida".

DE BELASCOAIN A INFANTA

Nº 17.—Aramburu 36, Barbería de Guillermo Valdés.
Nº 19.—Infanta y San Rafael, Café "Moderno", Vidriera de Tabacos.
Nº 20.—Infanta y Carlos III, Café "Las Avenidas", Vidriera de Tabacos.
Nº 26.—San Lázaro 388, Café "El Escorial".
Nº 11.—Monte y Arroyo, "La Sorpresa", Vidriera de Tabacos.
Nº 21.—Monte e Infanta, Café "La Esquina de Tejas", Vidriera de Tabacos.
Nº 52.—Carlos III, número 50, "El Paseo", Café.
Nº 60.—Eugenio González San Francisco esquina a San José.

VEDADO

Nº 25.—San Lázaro y N., Víveres Finos "El Cisne".
Nº 27.—Calzada y Paseo, Víveres Finos, "La Luna".
Nº 30.—Línea 158, entre 18 y 20, Café "El Imperial".
Nº 41.—23 y J. Jardín "El Crisantemo".
Nº 42.—11 y K. Bodega "La Flor de Oriente".
Nº 36.—23 y 12, Café "El Chalet", Vidriera de Tabacos.
Nº 61.—17, número 233. Lorenzo Blanco.

JESUS DEL MONTE, VIBORA Y LUYANO

Nº 33.—Diez de Octubre 147 (Puente de Agua Dulce), Café "La Parra", Vidriera de Tabacos
Nº 43.—Agua Dulce 10, Taller de Carrocería de Francisco Venta.
Nº 22.—San Francisco y Buena Ventura, Bodega.
Nº 48.—Porvenir y Milagros, Bodega "La Deportiva".
Nº 23.—Avenida de Acosta y Luz Caballero, bodega "La Oriella".
Nº 49.—Concepción y Avenida de Acosta, Ferretería "La Verdad".
Nº 29.—Diez de Octubre y San Mariano, Bodega "La Maravilla".
Nº 31.—Diez de Octubre, 614, Farmacia "San Ramón".
Nº 47.—Luyanó y Concha, Café "Luyanó Moderno".
Nº 54.—10 de Octubre 305, "La Viña", Almacén de Víveres.
Nº 57.—Calzada de Jesús del Monte número 71, bajos, Rafael González.

ARROYO APOLO Y SANTA AMALIA

Nº 46.—Calzada de Arroyo Apolo, 20, Víveres "La Palma".
Nº 45.—Diez de Octubre 763, Tienda Mixta (Reparto Santa Amalia).

CERRO

Nº 50.—Calzada del Cerro y Domínguez, Víveres "El Almacén".
Nº 24.—Cerro 875, Juan Seijas
Nº 59.—CHURRUCA 1-B esquina a SAN CRISTOBAL, Hermanos Castellanos.

MARIANAO

Nº 44.—Real 83, Panadería "La Moderna".

JACOMINO

Nº 44.—Beltrán y Vista Hermosa, Correos, Pedro Muñiz y Carrera.

REGLA

Nº 55.—Martí 14. Bodega "El Gallo". Esteban García.

GUANABACOA

Nº53.—Pepe Antonio 20, Miguel Rivas Guinat.

CASA BLANCA

Nº 56.—Artes 59, Casa Blanca, Lorenzo Carreras.

(A) ALQUILERES DE CASAS

(1)—Habana

SUBIRANA Y PEÑALVER

Se alquilan bajos y altos con sala, comedor, tres cuatros, baño intercalado completo, calentador, cuarto de criados, servicio y cocina. Las llaves en el puesto de frutas.

PEÑALVER Y SUBIRANA

Se alquilan bajos y altos con sala, dos grandes cuartos, baño completo y cocina. La llave en el puesto de frutas. Telf. F-2444.
U H 4547 8 feb

MURALLA 5. Se alquilan los bajos, propios para establecimiento. Informes: Muralla 7. U H 2986 29 en

ALQUILERES DE CASAS

PROXIMO a desocuparse, se alquilan los bajos de la casa Factoría número 56, compuesta de sala, saleta, cuatro grandes cuartos, dos servicios sanitarios baño, una gran cocina, patio y traspatio. Puede verse a todas horas. Su dueño: San Rafael número 281.
5d U H Dpto DM

CASAS DE APARTAMENTO, CON VISTA A LA CALLE

Sala, comedor, una y dos habitaciones, cocina, magnífico baño, con o sin muebles, abundante agua, estilo New York, elevador Precio de situación. Informes: Neptuno 172. Teléfono M-6823.
U H S 512 31 en.

INFANTA 18, EDIFICIO ARTIGAS

Primero y tercer piso de sala, comedor, dos cuartos, cuarto de criados, magnífico baño, y cocina con calentador de gas. Limpieza de escalera, agua con bomba Prat. Informes: Neptuno 172. Teléfono M-6823. U H S 511 31 en.

CASAS MUY FRESCAS

San Lázaro entre Aramburo y Hospital, acera de los pares, alta y baja con sala, comedor, tres cuartos, departamento de criado con todos los servicios, cocina de gas, agua caliente, pantry, hall, lujoso baño intercalado. El alto además, un gabinete a la calle. Decoración de lujo. Informa el portero. Precios módicos.
U. H. S-682 30 en.

SE alquilan los bajos de la casa Gervasio 8 compuestos de sala, saleta y tres cuartos. La llave en los altos. Para informes mueblería Le Palais Royal de Angeles 14. Teléfono A-7451.
UH. 4052 30 en.

ROMAY 25

Media cuadra Monte, alquilo bajos, casa nueva. Sala, saleta, cuarto baño completo, comedor, cuarto y servicio criado, cocina gas, agua abundante. Precio $55.00 Librería Albela. U-5783.
U H 4336 30 en.

ARAMBURO 42

media cuadra San Rafael, alquilo segundo piso, casa nueva. Sala, saleta, cuarto baño, comedor, cuarto y servicio criado, cocina gas, agua abundante. Precio sesenta pesos. Librería Albela. Teléfono U-5783. U H 4337 30 en

SE alquilan los altos de la casa Escobar 158 y 160, su precio $100. La llave en los bajos. Informan Escobar 18, bajos U H S 649 2 fb.

SE alquila una casa de planta baja, acabada de construir, estilo moderno, cuartos grandes, en San Lázaro número 312 entre Escobar y Gervasio. Informan en la misma. U H S 574 3 fb.

BERNAZA 44, PRIMER PISO

Se alquila esta nueva y moderna casa, 5 cuartos, todos con agua corriente, espaciosa sala, recibidor, comedor, cocina, pantry, lujoso baño cuarto para criados y servicios. Llave e informes en Aguacate 98. Teléfono A-9414.
U H 4432 6 fb.

PARA ALMACEN

Alquilo los espléndidos bajos de la casa Aguiar, número 118, entre Muralla y Teniente Rey, rebajados de renta. La llave en los altos. Informan: San Lázaro 386. Teléfono U-4823.
U H 4342 9 feb.

EN Cerrada del Paseo núm. 1, alquilo el mejor primer piso de la Habana. Sala, saleta, comedor al fondo, cocina de gas, servicios de criados, tres amplias y ventiladas habitaciones. Precio: $70.00. Para verla llame al A-4131.
4572 1 feb

SE alquilan en $60.00 los altos de Lealtad 216, entre Figuras y Rastro, sala, comedor y tres cuartos, baño, etc. Informan por el teléfono F-5910.
4558 5 feb

ALQUILO $50 modernos altos Aguila 263 sala, comedor, cuatro cuartos, servicios. Llaves bodega Aguila y Apodaca. Dueño I-2450. 4549 6 feb

SE alquila en $60, el alto de Luz número 2, con tres cuartos, sala y comedor. Llave en los bajos. Informes Salud 21, teléfono A-2716.
4544 6 feb

EN $50

Alquilo los altos de Someruelos, 31, sala, comedor, dos habitaciones, cocina y servicio sanitario. Garantía, dos meses en fondo. La llave en los bajos. Informan A-1395.
S 738 1 feb

EN Muralla 87-A, esquina a Aguiar, se alquila el entresuelo, propio para comisionista, con depósito o vivienda. Tiene servicio sanitario. Informan García Tuñón, Muralla y Aguiar, teléfono A-2856. Precio: $40.
4535 3 feb

PARA ESTABLECIMIENTO

Se alquila la planta baja de Luz 24, muy espaciosa y barata. Llaves e informes. Teniente Rey 30, señor Fraga.
4540 2 feb

EN el Ensanche de la Habana, Lugareño 42 y 44, altos y bajos, con cuatro habitaciones, comedor al fondo, baño intercalado moderno y completo, con servicio de criados, se alquilan a precio de situación. La llave en Lugareño 40. Informan F. O. 7043.
4563 3 feb

SE alquilan los altos de Paula y Bayona; sala, saleta y tres cuartos; son muy ventilados y frescos. Precio $32.00. Informan en Bayona, 30.
S 743 1 feb

SE alquila Cadiz 49, pegado a Infanta. Sala, recibidor, tres cuartos, baño, comedor. Barata. 4618 31 en.

PRINCIPE y Hornos, se alquila una casa con sala, comedor, dos habitaciones, cocina y baño y patio, propio para guardar ocho máquinas. Precio $50. Informan: Príncipe 2. 4627 3 fb.

AMARGURA 72, acabado de reformar se alquila el primer piso en $80. Sala, saleta, tres cuartos, comedor, baño moderno con calentador, cocina de gas, cuarto criada y otro para desahogo. Llave en el segundo. Teléfono A-0290.
4636 3 fb.

CASA DE TRES PLANTAS Habana 207

Alquilo en $160 moderna, propia para hospedaje. Llave en el 201. Informan: Monte 350. Teléfono M-1365.
4635 5 fb.

CRISTO 4

Se alquila el piso alto, cinco cuartos, sala, saleta y doble servicio de construcción moderna. Llave e informes en el 33 bajo. 4647 3 fb.

PISO AMPLIO

Campanario 88, esquina a Neptuno, se alquila un segundo piso, compuesto de cuatro amplias habitaciones, sala, comedor, y servicios sanitarios modernos. Precio 90 pesos. Informan en los bajos y el portero. 4670 31 en.

ALQUILERES DE CASAS

SE alquilan los altos de Habana núm. 14. La llave en los bajos. Informan teléfono A-7923.
4579 2 feb

ZEQUEIRA 12-A, ALTOS

Alquilo casa moderna en $40. Sala, saleta, tres cuartos. Llave, bodega. Informes Monte 350. Teléfono M-1365.
4634 5 fb.

CONDESA No. 3, piso bajo, de sala, comedor, tres cuartos, cocina de gas, servicios sanitarios modernos. Alquiler módico. Informes en el segundo piso.
4675 1 fb.

EN $50 alquilo primer piso Gervasio 95 con dos habitaciones, sala, comedor, servicios sanitarios, cocina de gas y balcones a dos calles. Agua abundante. Llave e informes en los bajos.
4697 1 en.

SE alquila una casa moderna con todos sus servicios para familia corta. Primer piso. Informan en Vives 120. Teléfono A-3572. 4681 1 fb.

SE alquilan modernos, hermosos y ventilados altos de la casa San Lázaro 206 casi esquina a San Nicolás. La llave en la bodega. Informan Tel. F-4476.
4683 1 fb.

SE alquila hermosa casa San Lázaro 12, esquina a Prado, compuesta de sala, recibidor, saleta, tres habitaciones, baño intercalado, cuarto para criados, cocina y servicios sanitarios para criados. Informan Teléfonos A-4358 y M-6363, altos Botica Sarrá. 4693 5 fb.

PROPIA para casa de huéspedes, hotel o inquilinato, se alquila moderna casa de tres pisos que pueden sacarse 14 cuartos. Toda en $160 con motor de agua. Jesús María 73. M-6647.
4694 31 en.

MODERNOS altos en $40. Corrales 226 entre Belascoaín y Rastro, con sala, tres cuartos etc. Informan Belascoaín 648, altos frente a Corrales. M-6647.
4695 31 en.

VAPOR 24. Alquilo en $45, piso alto con dos habitaciones, sala, comedor, servicios y cocina. Informes en los bajos.
4696 1 en.

HABANA 98, entre Obispo y Obrapía. Se alquilan los lujosos y ventilados altos de esta casa, compuestos de sala, antesala, comedor, cuatro habitaciones y demás servicios, con baño de lujo, propios para persona de gusto. La llave en los bajos Su precio $110 mensuales. Tel. F-3516. Ldo. Marill. 4640 1 fb.

SE alquila a media cuadra de Cuatro Caminos, la planta baja de Corrales 230 con sala, comedor, tres cuartos, baño con bañadera; cocina de gas, cielo raso. Alquiler $45. La llave en frente, en el 287. Informa: Dr. Arturo Fernández. Habana 86. Teléfono A-1213 y M-4934.
4643 2 fb.

OQUENDO 14, se arrienda una casa habitaciones 37 y dos accesorias. Informan en la misma. 4644 1 fb.

SE alquilan los modernos bajos de la casa Virtudes 90, compuestos de sala, comedor, tres cuartos, baño intercalado, cocina de gas, calentador y servicio de criados. La llave en los altos. Informan: Obispo 16. Teléfono A-6420.
4659 1 fb.

DOS NAVES EN AYESTERAN

y Lombillo con 630 metros cada una con servicios y un cuarto y local para oficina
4708 1 fb.

SE alquila casa muy ventilada de dos habitaciones, sala, comedor, cocina y servicios en Refugio 53 tercer piso. Informan bodega. U H 4713 31 en

SE alquilan dos casas en la calle Reina y Manrique, el primer piso, modernas, acabadas de fabricar con tres cuartos grandes, sala, comedor, baño completo, cuarto de criados y servicio, hermosas casas para cualquier familia de gusto. Véanlas y se convencerán. El precio es de ochenta y cinco una y setenta y cinco otra. Informan en los bajos, bodega.
4663 31 en.

(2)—Vedado

SE ALQUILAN

los altos, calle 6 núm. 185, entre 21 y 23, con terraza, sala, hall, comedor, seis cuartos, buen baño, cocina y calentador de gas, entrada y servicio de criados. Informan en los bajos.
U H 3499 6 feb

SE alquila una casita en $35 mensuales. Sala dos habitaciones, servicios, cocina; nuevas. No deje de verlas. 15 entre 18 y 20, Vedado. U H 4165 31 en.

SE alquilan: En Jesús del Monte, Mangos, alto y bajo con cuatro habitaciones, sala, saleta, comedor, cocina, baño completo, cada piso cincuenta pesos, todo amplio y fresco. llave en la bodega, razón teléfono FO-1542.
UH. 3909 5 fb.

SE alquilas los modernos altos y bajos de la calle 12 núm. 25, entre 13 y 15, Vedado, acabados de reedificar, en 75 pesos los altos y en 55 pesos los bajos. La llave en la bodega. Informan en Prado núm. 119, camisería.
4573 2 feb

VEDADO. Alquilo la hermosa casa Línea 87 entre 4 y 6, compuesta de jardín, portal, sala, living room, seis habitaciones, dos baños intercalados, comedor, cocina, un salón alto con baño, garage para dos autos, patio, cuarto alto chauffeur, lavandería y dos cuartos criados con servicios sanitarios completos. Informan: Teléfono A-4258.
4591 4 fb.

CALLE 6 entre 35 y 37, Vedado, se alquilan dos casas, acabadas de construir. Jardín, portal, sala, comedor y cuarto; baño completo, cocina, cada una con su garge $50. Teléfono I-2764.
4599 3 fb.

SE alquila la casa Paseo 31 entre 15 y 17 Vedado, con sala, recibidor, comedor, 4 habitaciones, baño y garage, dos cuartos, y servicios criados y mucho terreno al rededor de la casa. Precio ciento cincuenta pesos. La llave 17 número 342 entre Paseo y A., Vedado.
4639 4 fb.

EN lo mejor del Vedado, 17 entre A y B alquilo planta baja con jardín, portal, sala, seis habitaciones, comedor, cuarto y comedor para criados, garage y cuarto para chauffeur. 4595 6 fb.

SE alquila la hermosa casa calle Línea número 111, entre Doce y Catorce, compuesta de jardín, portal, sala, comedor, cinco habitaciones, baño, cuarto y servicios de criados; cocina y servicios sanitarios completos. Informan Teléfonos: A-4358. M-6263, altos Botica Sarrá. naocixetaoin shr sh sh sh shshshrd
4692 5 fb.

LOS altos de Línea y G. en el Vedado con sala, recibidor, 6 cuartos, comedor, pantry cocina y un cuarto en la torre.
4707 1 fb.

CALLE 23 No. 452, esquina. Se alquila esta casa moderna, compuesta de sala, recibidor, comedor, cinco grandes habitaciones, cuarto completo de baño, cocina de gas, servicio y entrada independiente para criados. Informan en los bajos.
4712 1 fb.

VEDADO. Se alquila la amplia y ventilada casa Tercera esquina a D. compuesta de sala, saleta, comedor, cinco cuartos, baño intercalado, servicio de criados. Informan Teléfono M-1977. U H 4615 1 fb

S Ealquila una casa en 15 y 20, Vedado y un departamento. Informan Teléfono F-1403. S 751 6 fb.

ACABADOS DE CONSTRUIR

En $60 alquilo altos de 27 No. 7 entre Marina y Hospital, sala, saleta, comedor, tres grandes cuartos, uno criados, baño intercalado y demás servicios. Llave número 2. Informes M-6014.
U H 4700 1 fb.

ALQUILERES DE CASAS

L entre 21 y 23, se alquila un piso en $0 pesos compuesto de sala, saleta y comedor, pantry, cinco habitaciones, calentadores y cocina de gas. Informan en el Teléfono F-5143.
4606 6 fb.

SE alquilan para el día primero, preciosos bajos con todas comodidades, a una cuadra Colegio La Salle 11 entre A y B número 322. Renta $125.00 con garage. Teléfono F-4989. 8749 6 fb.

(3)—J. del Monte y la Víbora

HERMOSO CHALET

Se alquila en la Loma del Mazo, Víbora, un hermoso chalet, situado en la calle Patrocinio y Luz Caballero. Tiene un amplio portal con vista a la Habana, sala, saleta, recibidor, comedor, patio, cuatro habitaciones y baño intercalado en la planta baja y cuatro hermosas habitaciones en la planta alta con baño intercalado. Cuartos de criados con baño, garage, cocina independiente en el sótano, huerta y jardín. Informa el doctor Rafael María Angulo. Zulueta 36, altos. Teléfono M-1386
U H D ind 17 dc.

SANTOS Suárez, se alquila muy barata la casa San Bernardino 35 entre San Julio y Paz, con todas las comodidades, incluso garage. La llave en la misma. Informes: Teléfono A-2873.
U H 4209 31 en.

A VIVIR MUY BARATO

casa por 25 pesos con portal, sala y tres cuartos, calle de Serafines esquina a Vega, frente a la fábrica La Ambrosía. Informes esquina, bodega. Ferreiro.
U H 2519 5 fb.

A VIVIR MUY BARATO

Se alquila casa grande en cuarenta pesos con sala, saleta y cuatro cuartos en Pérez al lado de la esquina de Cueto, Luyanó. Informes esquina bodega.
U H 4590 5 fb.

ACABADOS de fabricar, alquilo los altos de Flores 63 esquina a San Bernardino, con todas las comodidades. La llave en los bajos. Informan hasta las dos, teléfonos A-4002 y de 2 a 6. A-9888.
4527 2 feb

ALQUILO casitas de mampostería y mosaicos; independientes, a $17, $18, $20 y $22 con luz. Informan calle Benito Lagueruela, 47. S 726 1 feb

ALQUILO Encarnación 4, entre Dolores y San Indalecio, sala, tres cuartos, saleta, baño intercalado, cocina, servicio y entrada independiente para criados, patio, traspatio, un salón abajo. Llave en la bodega. Informa doctor Lamelas. Cuba, 62. 4578 2 feb

ALQUILO casas chicas, construcción moderna, baratas, sala, cuarto, cocina, patio, servicios, luz. Rosa Enríquez 8-A, Juana Abreu. Veinte pesos.
4586 2 feb

PROXIMA a desocuparse se alquila la moderna casa Juan Delgado 117 entre Milagros y Santa Catalina; con todas las comodidades para familia de gusto. Puede verse de 2 a 6. Teléfono I-6902.
S 725 3 feb

SE ALQUILA

La casa San Indalecio 21, acabada de reformar y pintar, hermoso baño completo y cocina espaciosa. Informan en San Leonardo 20.
4532 4 feb

SE alquilan las casas Calzada de Luyanó 145-A, 147 y 149, compuestas de sala, saleta, dos habitaciones, cocina, baño y patio. Informan en el núm. 149-C. Teléfono I-5089.
S 741 6 feb.

REPARTO Mendoza, Juan Delgado núm. 119, entre Milagros y Santa Catalina; casa moderna, recibidor, sala, hall, cinco cuartos, con dos baños, garage para dos máquinas, dos patios, tres cuartos criados, con sus servicios. Alquiler $140. Informan en la misma.
S 740 2 feb

VIBORA. Altos Calzada Jesús del Monte 497, moderna, cinco cuartos, baños, servicios, sala, saleta, gabinete, cocina, entre Luz y Pocito. Alquiler $60. Teléfono FO-7414. 4594 7 fb.

SE alquila San Benigno 7 entre Serafines y Agua Dulce con portal, sala, gabinete y dos cuartos. La llave en el 9 donde informan.
4597 2 fb.

SE alquila San Francisco 28, Víbora, a una cuadra Calzada Jesús del Monte. Portal, sala, tres cuartos, saleta, patio, traspatio. 4619 31 en.

QUIROGA 6, letra D. casi esquina a la Calzada de Jesús del Monte. Sala, tres cuartos grandes, cocina, patio y servicios, instalación de gas y agua abundante. Cuarenta pesos. Informan en la misma de 2 a 5 de la tarde. La llave en frente en el número 9.
4638 3 fb.

ALQUILO Armas 40 entre Concepción y Dolores, Víbora. Portal, sala, saleta, tres habitaciones, servicios y cocina, patio y traspatio. La llave en frente. Informes U-5246. 4682 1 fb.

ALQUILO tres casitas de mampostería compuestas, sala, cuarto, cocina y servicios sanitarios, con luz a $18.00 cada una Pasaje de casitas, calle Lacret entre Cotina y Figueroa. Reparto Santos Suárez Informa el encargado en Arsenal 44.
4641 4 fb.

ALQUILAMOS altos con terraza, sala, dos cuartos, comedor, cocina, servicios modernos, abundante agua. Rodríguez 57 entre San Benigno y Flores, tres cuadras del tranvía. Dueño: Teléfono I-1453.
4688 2 fb.

Freire. O'Farrill y José Antonio Saco, en la Loma del Mazo. Informa señor Freire. A'Farrill y José Antonio Saco, bodega. 4699 1 fb.

ESTRADA Palma y Mayía Rodríguez, 3 cuartos, baño completo, cocina, gran patio, dos cuadras tranvía, muy bonito y saludable $32. 4657 31 en.

VIBORA, frente al Paradero de la Havana Central y a cinco minutos de la Habana, lindas casitas acabadas de construir, con todos los adelantos modernos por $35. Calzada de la Víbora esquina a Genaro Sánchez. Teléfono A-6420.
4660 1 fb.

EN $25 se alquila casa moderna 3 departamentos, patio, cocina y servicios. Alcalde O'Farrill entre Chaple y Luis Estevez (a una cuadra de Estrada Palma) Informes en la misma. Villa María-Vicenta. 4668 2 fb.

EN la Calzada de Buenos Aires, entre Paz y San Julio, Reparto Santos Suárez se alquilan casas con portal, sala, dos cuartos, baño intercalado, comedor al fondo, cocina, patio y traspatio a $34.00 Otras con dos apartamentos, servicios y cocina completamente independientes a $15, $21 y $23. Informan en las mismas letra K o Teléfono A-6336.
4673 5 fb.

REPARTO Lawton, alquilo dos lindas casas, nuevas, a $30. Portal, sala, dos cuartos, baño completo intercalado, agua caliente saleta de comer al fondo, cocina, patio y traspatio. Calle A esquina a 17, una cuadra del tranvía. En las mismas informan y en el Teléfono M-1611.
4718 1 fb.

SANTOS SUAREZ 3½

Se alquilan los altos con terraza, sala, comedor, cuatro cuartos, baño, cuarto de criados y cocina. La llave en el número 1. Tel. F-2444.
U H 4547 8 fb.

(5)—Marianao

REPARTO Almendares alquilo varias casitas modernas, rebajadas a 16 pesos. Un garage moderno, $6.00, tranvías y guaguas por el frente. 14, entre 3 y 5. Teléfono F-2568.

ALQUILERES DE CASAS

SE alquilan dos casitas en la calle Avenida 1a. entre 10 y 11 del Reparto Almendares, al lado de la Escuela Mendoza, a una cuadra de la línea de la Playa y a tres cuadras del paradero de las guaguas hasta la Habana por 5 cts. Se componen de sala, dos habitaciones, cocina, baño intercalado con abundante agua fría y caliente y patio. Informan en los teléfonos A-0157. F.O.-2138. Precio $25.00.
U. H. 3719 30 En

MARIANAO En Buen Retiro, calle Steinhart (línea) entre San Jacinto y Robau, se alquila casa con portal, sala cinco habitaciones, dos baños intercalados, comedor, todos servicios modernos, espacioso garage. Llave e informes en Iglesia 1, entre Real y San José, además está abierta los días hábiles de 8 a 5. Precio $105.00.
U H 4261 30 En.

BUENA Vista frente Paradero Rabell, se alquila chalet grande con todas comodidades modernas, para familia de gusto con jardín, frutales y garage y al lado de esta otra casa chica. Todas comodidades y garage. Teléfono FO-1691.
4669 1 fb.

AMPLIO amueblado, regio chalet, en el punto más saludable de Marianao a cinco minutos del Hipódromo, del Country Club y de la Playa, a una cuadra de la Estación de los Unidos y otra de la línea Zanja, Galiano y de la calzada. Tiene diez mil metros de Parque inglés propio para golf y tennis, agua abundante, luz eléctrica, teléfono, portal, grande; sala, gran comedor, cuatro cuartos, baño moderno, cuarto ropero, cocina y garage. Precio $150. El sostenimiento del parque por cuenta del dueño. Informan Teléfono A-3082, de 1 a 3.
E 201 2d 30 en.

STEINHART 5, Marianao, casa grande, poca renta, quiero buena garantía, entonces el precio lo pone el inquilino. Teléfono M-3583. Véase cualquiera hora.
U H 4322 31 en.

AMPLIACION de Almendares. En 45 pesos, se alquila una casa en Avenida 1 entre 10 y 11, con jardín, portal, sala, saleta, tres habitaciones, cocina y baño y dos habitaciones de madera y un patio con 1.000 varas, cercado. Informa Teléfono M-5543. La llave en E. y Fuentes, bodega El Angel.
4628 3 fb.

SE alquilan dos casas de alto en Alturas del Río Almendares, con cuatro cuartos, baño intercalado, closses, comedor al fondo, cuarto y servicio de criado $80.00 Informan: F-5139.
C 747 4 fb.

(6)—Cerro

ALQUILO EN LO MEJOR DEL CERRO

A una cuadra de la calzada, una casa moderna, de mampostería. Tiene portal, sala, saleta, tres cuartos con sus lavabos y baño completo, cocina, patio y traspatio. Precio reajustado. Informan en Churruca No. 1, letra A.
U H 3895 30 en.

(B) DEPARTAMENTOS

(7)—Habana

EDIFICIO CORBON

Industria 72 1|2, a dos cuadras de Prado. Apartamentos de dos espaciosas habitaciones y gran cuarto de baño con abundante agua caliente y fría, servicio de criados, ascensor día y noche y sereno en el interior. Precio desde 45 pesos.
U H 353 3 fb.

APARTAMENTO

Se alquila uno muy cómodo, independiente en la calle Sol 93 .Informan Teléfono A-4518. 4513 31 en.

SE alquila un departamento en Amistad 106, altos, con todas comodidades a persona de moralidad.
4574 1 feb

EN Chacón número 2, alquilo departamento para oficina y grandes departamentos y habitaciones para familias; las hay también para hombres solos. Informan en la misma, a todas horas.
4562 13 feb.

SE alquila en O'Reilly 99, segundo piso, un departamento para señoras u hombres solos o matrimonio sin niños. Informes; y llave en los bajos.
4589 2 fb.

APARTAMENTOS acabados fabricar, se alquilan, amplios, ventilados $30, con gran sala, dos cuartos, baño completo, cocina gas. Más grandes $45, con cuatro cuartos Abajo gran local para garage o depósito Carlos III número 265 entre Zapata y Pozos Dulces. 4590 28 en.

CASTILLO 54½

Alquilo tres departamentos esquina con dos entradas y patio en $24, Llave, bodega. Informes Monte 350. Teléfono M-1365
4632 2 fb.

DEPOSITO CON OFICINA

En Prado esquina a Genios, se alquilan dos departamentos que sirven para depósito con oficina o para comercio o industria chica. Pueden verse a todas horas. E. Miles. Prado 13, bajos.
4665 2 fb.

EN Acosta 25, altos, se alquila espléndido departamento con vista a la calle y una habitación interior. Es casa familia. 4691 31 en.

AMPLIO y fresco departamento con cocina independiente, se alquila en San Ignacio 42, altos. Informan en la misma
4671 6 fb.

(8)—Vedado

REBAJADO en 20 pesos, alquilo a corta familia departamento interior entrada independiente, salita y cuarto. F. 215, casi esquina a 23, Vedado, rápida comunicación, hay teléfono.
4536 31 en.

(9)—Barrios

SE alquila un departamento compuesto de sala, comedor, cuatro cuartos, cocina, baño intercalado, cuarto y servicio para criados Edificio nuevo. Alquiler $50.00. La llave con la conserge, Centro Escolar José María Zayas, calle Estrella entre Xifré y Plasencia. Informan teléfonos A-7843 y A-1331.
4529 1 feb

(C) HABITACIONES

(10)—Habana

PALACIO Abadín. Cuba 86, casi esquina Teniente Rey. Edificio moderno, moral tranquilo, habitaciones con lavabos y todo confort desde $20 mensuales. Agua fría y caliente. U H 4222 3 fb.

EN casa de familia honorable se alquila una amplia habitación. Se cambian referencias. Consulado 71, altos, derecha.
4531 3 feb

HABITACION amplia para dos personas en casa moderna, frente al Mercado Unico, alquila familia española. Se da asistencia si lo desean. Cristina 4, segundo izquierda. 4550 6 feb

SE alquila habitación de esquina, entrada independiente, luz y servicios, con o sin muebles. Refugio y Consulado, primer piso. S 742 31 en

SE alquila una amplia habitación con agua corriente y en la misma se solicita un socio de cuarto con toda asistencia. Reina 131, último piso, derecha. Teléfono A-0416. 4613 1 fb.

HABITACION propia para una o dos personas $8.00. Calle Habana 111 altos entre Teniente Rey y Muralla.
4679 1 fb.

EN Villegas 123, altos entre Sol y Muralla, se alquilan habitaciones con muebles o sin ellos y comida si la desean
4649 1 fb.

SEÑORA sola desea alquilar habitación chica, clara, ventilada, en casa de familia decente en la Habana, que no pase de ocho pesos. Teléfono M-9057.
4650 31 en.

EN Sol 51, altos, se alquila una habitación clara y ventilada, mucha agua, casa particular, muy tranquila, comodidad, a hombres o matrimonio.
4704 1 fb.

HABITACIONES

EN Reina 6, segundo piso casa particular, se alquila una habitación con agua corriente y caliente, a hombres solos, o matrimonios sin niños. 4661 2 fb.

SE alquila una habitación a hombres solos en el segundo piso, puerta a la derecha. Habana 104. 4723 31 en.

SE alquila una habitación a señora sola o matrimonio sin niños. Casa de moralidad. Perseverancia 8, bajos.
4715 31 en.

PRADO 105, ALTOS

Se alquila habitación, con toda asistencia. Trato familiar. Precio módico. Teléfono M-5492. 4721 6 fb.

(11)—Vedado

EN casa de familia se alquila una espléndida habitación con toda asistencia. 10 núm. 148, entre 15 y 17, Vedado.
4530 3 feb

SE alquila una habitación con vista a la calle y dos habitaciones, juntas en la azotea, con o sin muebles. 11 y E. Vedado. F-5175, altos de la bodega.
4630 7 fb.

(12)—Barrios

CUARTOS COMODOS

Alquilo Omoa 14, a 10 pesos. Jesús del Monte 156 a 14 pesos. Estos con luz y salita y habitación. Allí informan.
4633 5 fb.

ALQUILAMOS modernas habitaciones, compuestas de dos departamentos, cocina y alumbrado, abundante agua a 16 pesos. Rodríguez 57 y 59 entre San Benigno y Flores. Reparto Tamarindo.
4687 2 fb.

(D) LOCALES

(13)—Habana

PARA establecimiento se alquila la planta baja de Amargura 34 entre Cuba y Aguiar, al lado del edificio Barraqué, espacioso salón sobre columnas, 18 metros de frente, por 23 de fondo, pisos de granito. La llave e informes en Neptuno 39. La Regente. Teléfono A-4376.
U H 3331 5 fb.

PARA ALMACEN

o cualquier negocio

ALQUILO CASA NUMERO 26 CALLE AMARGURA

Es de dos plantas, con grandes comodidades. No deje de verla. Informes: Hotel Unión. U H 3688 1 fb.

A $35.00 MENSUALES

Se alquilan dos salones con puertas metálicas a la calle; juntos o separados. La llave en la esquina de Jesús María y Damas, frutería. Informes: Teniente Rey 30, señor Fraga.
4541 2 feb

LOCAL

para comercio.
Se alquila.
Neptuno No. 150.
Informan:
Obispo, 108.
E 199 5

SE alquila un local propio para Tintorería, carbonería, imprenta u otro negocio Se da barato. Vives y Figuras. Teléfono A-3572. 4680 1 fb.

(E) GARAGES

(16)—Barrios

SE alquila un garage en la calle de Vista Alegre entre Goicuría y Juan Delgado, caben dos máquinas.
4621 6 fb

(F) SE NECESITAN

(17)—Criadas de mano y Manejadoras

SE solicita una muchacha joven para ayudar en algunos quehaceres de una casa; ha de ser formal y traer referencias de las casas donde ha trabajado; en San Lázaro 309, altos.
S 739 1 feb

UNA buena criada de mediana edad, que conozca perfectamente su obligación y tenga referencias, se solicita en la calle J. esquina a 17, bajos, Vedado.
U H S 748 31 en.

SE solicita una criada de comedor en la calle F esquina a 13. altos, Vedado, entrada por F. Sueldo $25. Ha de tener referencias y saber servir.
U H 4616 31 en.

NECESITO joven española para ayudar en los quehaceres de una casa. No ha de tener pretensiones. Aguiar 122, primero, derecha. 4642 1 fb.

SE solicita una criada de mano, española para el servicio del comedor de un matrimonio en Juan Delgado esquina a Carmen, Reparto Mendoza, Víbora.
S 753 1 fb.

(17½)—Criadas de habitaciones y coser

SE solicita una criada de cuarto blanca; sueldo 20 pesos y ropa limpia. Paseo, núm. 220, entre 21 y 23.
S 744 1 feb

(18)—Criados de mano

NECESITO criado de mano. Sueldo $35 un camarero $20 y un joven español con doscientos pesos para darle sociedad en negocio establecido hace doce años. Compostela 58. 4667 31 en.

(19)—Cocineras

SE solicita una cocinera española que ayude a la limpieza. Sueldo $25. No duerme en la colocación. Informan Nuestra Señora de los Angeles y Quiroga. Luyanó. 4624 31 en.

SE solicita una cocinera blanca; para 11 número 49, altos, entre 10 y 12, Vedado.
S 746 31 en.

SE solicita una cocinera para corta familia. Tiene que dormir en la colocación y traer referencias. Sueldo de $20 a $25 Calle 3a. entre 8 y 10, Vedado.
U H S 750 1 fb.

(23)—Tenedores de libros y Oficinistas, Empleados de Oficinas

SOLICITO para alto cargo, caballero joven, activo e inteligente, indispensable estar muy bien relacionado comercio, banca y personalidades de Cuba. Escribir detalladamente a Mariano Costa. Cárdenas 17. Habana. No presentarse.
U H 4259 30 en.

(25)—Varios

ENCARGADO, se solicita para casa grande. Magnífico sueldo y comisión en los cobros. Indispensable traigan referencias y dar garantías en metálico. Llame al M-8855, solamente de 7 a 8 de la mañana. 4585 31 en

EN Galiano 125, altos, se solicitan señoras y señoritas; buen sueldo, aprovechen la oportunidad. Informan de 3 a 5. Preguntar por Ruiz.
4581 8 feb

SOCIO

Deseo encontrar uno con $15.000 para uno de los mejores cafés de la Habana. Pregunte por Quintana en el Tel. U-5735
4658 31 en.

(26)—Agencias de colocaciones

SI NECESITA CRIADOS LLAME TELEFONO A-9682

Tenemos toda clase empleados con referencias, criados, cocineros, criadas, cocineras, manejadoras, dependientes, camareros, fregadores, chauffeurs, jardineros. La Complaciente. Sol 104.
U H 4554 28 fb.

(G) SE OFRECEN

(27)—Criadas de mano y Manejadoras

DESEA colocarse una joven española de criada de mano o manejadora. Teléfono A-3177 U H 4386 30 en.

SE ofrece una buena criada de mano peninsular y otra polaca, habla bien español y sabe trabajar. También otra que habla poco español pero no tiene pretensiones. Teléfono A-4792.
4571 1 feb

SE desea colocar una muchacha de criada de comedor o de manejadora; desea casa de moralidad. Informan Cuba 119.
4577 1 feb

UNA joven española desea colocarse de criada de mano o de cuartos. Entiende de cocina. Es trabajadora. Prefiere colocarse en el Reparto. Teléfono FO-1507.
4593 1 fb.

SE ofrece una señora para cuidar niños en su casa, calle Vista Alegre entre Goicuría y Juan Delgado, bajos.
4622 6 fb.

DESEA colocarse una señora para criada de mano o manejadora. Tiene buenas referencias. Informan en la bodega Villegas y Luz. Teléfono M-1759.
4645 1 fb.

JOVEN española desea colocarse con familia de moralidad de criada de mano o de cuartos Tiene referencias. Informan Teléfono I-1012. 4654 1 fb.

DESEA colocarse una joven española de criada de mano o de cuartos. Lleva tiempo en el país. Sabe cumplir con su obligación. Informan en la calle Paseo y 29 Teléfono F-4537. 4701 1 fb.

DESEA colocarse una joven peninsular de criada de mano o manejadora en casa de moralidad. Lleva tiempo en el país y tiene buenas referencias de las casas donde ha trabajado. Informan Teléfono FO-1967. 4662 1 fb.

DESEA colocarse una joven española de criada de mano o manejadora. Desea casa de moralidad. No le importa ir al campo. Teléfono M-6416.
4726 31 en.

DESEA colocarse una joven española de criada de mano. Tiene buenas referencias. Lleva tiempo en el país. Informan Belascoaín 120. Dpto. 17. Tel. M-1787.
4725 31 en.

DESEA colocarse una joven española de criada de mano o manejadora. Lleva poco tiempo en el país y sabe trabajar. Tiene quien responda por ella. Dirección Egido 75. Teléfono M-8481.
4717 31 en.

(29)—Criados de mano

DESEA colocarse joven español de criado de mano, jardinero de casa particular o de hortalizas, camarero, no le importa salir al campo. Tiene referencias de las casas que ha trabajado. Informes Teléfono A-2344. Félix.
4648 3 fb.

(30)—Cocineras

MAESTRO cocinero y repostero español se ofrece; trabajó en las mejores casas lo mismo en hotel que en particular; cocina española, americana, francesa y criolla; tiene referencias de las mismas. Informan teléfonos F-4870 y F-4321.
4570 1 feb

DESEA colocarse una cocinera de mediana edad. Sabe cocinar a la española y a la criolla; va al campo y a la capital. Informes Monte 12 tercer piso, habitación número 50. 4604 1 fb.

COCINERA española desea colocarse. Entiende de repostería; no tiene inconveniente en hacer plaza; no duerme en la colocación. Teléfono F-2461, calle M No. 133, Vedado. 4610 1 fb.

UNA cocinera española desea colocarse; no duerme en la colocación. Informan: X-1495. S 752 1 fb.

DESEA colocarse una joven peninsular de cocinera. Sabe cocinar a la española y criolla, sabe hacer dulces. No sale al campo. Informan Teléfono A-3557.
4646 1 fb.

DESEA colocarse una cocinera española a la española y criolla. No le importa ir lejos, pero no duerme en la colocación. Sabe hacer dulces. Tel. M-2667.
4724 31 en.

(31)—Cocineros

SE ofrece un buen cocinero y repostero para casa particular buena. Tiene buenas referencias y gana buen sueldo, porque reune limpieza, buena sazón y economía Teléfono F-2189.
U H 4458 31 en.

COCINERO repostero español se ofrece particular, hotel, restaurant. Tiene informes, trabaja española criolla, especial francesa; sale al campo. Teléfono A-3989.
4560 4 feb

DESEA colocarse un buen cocinero del país, para el comercio o particular. Tiene referencias de las casas donde ha trabajado y es persona formal. Informan: Teléfonos A-5327 y A-5992.
4611 1 fb.

DESEA colocarse un cocinero repostero de color, 40 años. Informan A-6335.

COCINERO español, mediana edad desea colocarse. Cocina a la española y criolla Conoce bien el oficio, gran esmero en casas particulares y del comercio. Tiene excelentes referencias. Es hombre honrado, muy cumplidor en su trabajo. Para más informes llame al U-5122. Gervasio 102. 4719 1 fb.

(32)—Crianderas

SE desea colocar cocinera española. Calle 6 núm. 15, Vedado.
4546 1 feb

(33)—Chauffeurs

CHAUFFEUR mecánico español, doce años prácticas, excelentes recomendaciones de las familias con quien trabajó, hasta seis años consecutivos, desea colocarse en casa particular. Morro 5-A, teléfono A-7055.
4551 4 feb

CHAUFFEUR español, mediana edad, se ofrece para trabajar máquina particular o de comercio, muchos años de práctica y buenas referencias de las casas más conocidas de la Habana. Tel .A-8290.
4678 1 fb.

CHAUFFEUR español que desea dejar la casa particular que tiene, desea encontrar otra particular o de comercio. Informan hasta las 11 a. m. al Tel. M-2170.
4714 1 fb.

(34)—Tenedores de libros y Oficinistas y Empleados de Oficinas

AYUDANTE DE TENEDOR DE LIBROS

u otro trabajo análogo de oficina, desea colocarse un joven español; sabe escribir a máquina; buena ortografía y sabe de contabilidad, sin pretensiones. Informan teléfono A-9079.
4561 31 en

(35)—Varios

PARA administrador, Secretario, Mayordomo o cargo similar, se ofrece español joven con vastísima cultura. Escribir J. Bonastra. Cárdenas 17, altos, Habana.
U H 4260 30 en,

SE desean colocar dos muchachos, uno de 16 años y otro de 17. Informes Dragones núm. 78, teléfono A-6260.
4526 1 feb.

DESEA colocarse español mediana edad para limpieza oficinas, portero o segundo cocinero. Informan Lamparilla 22, portería. 4525 1 feb

SE ofrece un español para portero, limpieza de jardines y demás quehaceres. Es formal y tiene garantías. Oquendo 126 La Estrella, habitación 3.
4607 1 fb.

SE ofrece un joven español, para camarero, portero, criado de mano o sirviente clínica, práctico en esos trabajos y tiene recomendación. Teléfono A-4792.
4608 1 fb.

SE ofrece carpintero de todo; trabajo de muebles y de obra blanca; por carta o personal. Reina 34, altos. Vicente García. 4623 1 fb.

SE ofrece español de 28 años, para trabajo en casa particular. Tiene referencias. Teléfono A-5682.
4625 1 fb.

UN joven español desea colocarse para elevador o portero o limpieza de una oficina. Informan Teléfono U-5422.
4678 1 fb.

UNA señora de mediana edad, española, desea colocarse para los quehaceres de una casa. Sabe algo de cocina. Prefiere dormir fuera de la colocación. Informa San Pablo y Mariano No. 16 letra B. Pregunten por Dolores García.
4686 4 fb.

SE OFRECEN

DESEA una joven española encontrar colocación con una niña de 4 años. Sirve para todos los quehaceres de una casa. Poco sueldo si le consiente la niña para mandarla a la escuela. Para informes Gervasio 131.
4652 1 fb.

(H) COMPRA Y VENTA DE FINCAS

(36)—Urbanas

EN LA HABANA

VENDO las siguientes esquinas todas CON ESTABLECIMIENTOS:
EN LA CALLE MALOJA, RENTANDO $145, EN $19.000.

EN LA CALLE LEALTAD, DE 4 PLANTAS, RENTANDO $360, COMPLETAMENTE MODERNA EN 44,000 PESOS.

EN LA CALLE REINA, CON DOS ESTABLECIMIENTOS, CON UNA BUENA RENTA A $210 METRO DE TERRENO Y FABRICACION.

EN LA CALLE DUREGE, RENTANDO $80 EN $10.500.

EN LA CALLE SALVADOR, RENTANDO $190 EN $20.000.

EN LA CALLE SOLA, RENTANDO $90, EN $11.500.

MAS INFORMES EN BELASCOAIN No. 54, ALTOS ENTRE ZANJA Y SALUD. TELEFONO U-5735.
U H 3581 6 fb.

SE vende un chalet en la calle 29 entre B y C, Vedado, la parte más alta. Dos plantas, jardín, sala, comedor, pantry y garages. En la segunda planta, cinco hermosas habitaciones, recibidor y terraza, dos baños de lujo y demás comodidades, agua abundante. Precio $27.000 pudiéndose dejar en hipoteca lo que se desee. Informa su dueño, por el teléfono F-5910.
4559 5 feb.

VENDO dos esquinas de $7.500 y $7.000 y cinco casas de portal, sala, comedor, dos cuartos, cocina y servicios a $3.600 en Jesús del Monte. Un bungalow con 18 metros por 40, a 10.50, dándome $4.000 al contado y resto en hipoteca si desea. Su dueño, calle 11 núm. 52, entre San Francisco y Concepción, Víbora.
4538 1 feb

BUENA OPORTUNIDAD

Me urge embarcar, vendo una esquina, con establecimiento y una casa al lado; renta 75 pesos. Informes su dueño, Libertad y Sola, Santos Suárez.
4556 3 feb

SE vende en $15.000 la casa de Lealtad 216, compuesta de dos plantas, construcción moderna. Cada planta tiene sala, comedor y tres cuartos. Renta $120.00. Informa su dueño por el teléfono F-5910.
4557 5 feb

VENDO dos casitas nuevas en Santos Suárez, de jardín, portal, sala, dos cuartos, comedor, baño y cocina, buen patio, agua fría y caliente, también alquilo un buen local para bodega y un cuarto independiente con toda la comodidad. Lacret y Cortina letra B. Perfecto Espino.
4629 31 en.

LINDA FINQUITA DE RECREO

con 4.700 metros de terreno, inmediata a la Habana, tranvía eléctrico por el frente, se vende en $9.500. Casa cómoda y amueblada, con todos los menesteres, garage, cuartos de criados etc. Informa: Rico. Galiano 117. Teléfono M-2000.
E 202 4d 30

COMPRAMOS una casa en el Vedado, parte alta, con tres habitaciones, buen baño y demás servicios para familia americana de $12.000 a $14.000 pagando la mitad al contado, sin corredores. Escriba a XXX; Apartado 1170, Habana.
4684 1 fb.

VENDO una casa de construcción moderna en calle comercial. Tiene tres plantas y 127 metros, renta un solo recibo, 180 pesos. Tiene contrato. Precio $23.500. Informa: Francisco Fernández en Monte número 2 D. 4655 2 fb.

POR ASUNTOS DE FAMILIA

Se vende una magnífica casa moderna en la Víbora, próxima al tranvía; es toda de citarón. Consta de portal, sala, hermosa; cuatro cuartos, amplios; comedor al fondo, cocina, patio, dobles servicios, lavadero, está separada de las demás con su entrada independiente para la servidumbre. Precio $7.500 directamente con su dueño en Monte 317. No tiene que pagar comisión.
U H 4705 1 fb.

CASA ESQUINA $4,800

Vendo, próxima tranvía Santos Suárez, Jardín, portal, sala, dos cuartos, baño intercalado completo, comedor al fondo, demás servicios. Dueño: Monte 317. A-1988 Vallongo. 4689 1 fb.

GANGA CASA EN $2,000

y reconocer $1.000; acabada de pintar, con sala, comedor, 2 cuartos, cocina y demás servicios, patio y traspatio, con más de cien metros de terreno. Renta $28, en Justicia, a una cuadra de la calzada de Luyanó. Nada de corredores, señor Salas. Reina 46, altos. Teléfono A-8868. 4720 31 en.

QUINTA Recreo Villa Carmen, mucho confort, muy bonita, vendo o alquilo, a 30 minutos del Parque Central, por tranvía o carretera hasta la misma quinta. Por la Terminal apearse en el Paradero de Villa Rosa en el mismo Villa Carmen, por carretera Güines, entre los kilómetros 13 y 14, frente Gral. Agramonte. Teléfono A-2322. Sr. Gutiérrez
4702 1 fb.

(37)—Rústicas

PARA frutos menores, en las afueras del Calabazar, a 12 kilómetros de la Víbora, se vende una caballería de tierra excelente. Tiene agua inagotable y además le pasa la tubería maestra de un acueducto. Joaquín Pedroso, Aguiar 65, de 2 a 4. 4545 5 feb

SE arrienda una buena finquita en Rancho Boyeros, a 14 kilómetros de la Habana. Informan bodega de Fidalgo en el Paradero Rancho Boyeros.
4710 6 fb.

(I) COMPRA Y VENTA DE SOLARES YERMOS

ALTURAS DE ALMENDARES

VENDO EN ESTE BELLO REPARTO, SOLARES A PLAZOS, MUY BARATOS, CON EL 10 0|0 DE CONTADO Y EL RESTO A PAGAR EN 50 MESES. TIENEN MAGNIFICAS MEDIDAS 12x24, 12x28, 12x31, 12x33, 12x42 Y OTRAS VARIAS, DANDO ALGUNOS A DOS CALLES. MAS INFORMES EN BELASCOAIN 54, ALTOS. TELEFONO U-5735.
U H 3578 6 fb.

AYESTERAN

CON FRENTE A LA CALZADA, VENDO SOLARES A PLAZOS COMODOS CON SOLO EL 10 0|0 DE CONTADO Y EL RESTO A PAGAR EN 90 MESES. MAS DETALLES: EN BELASCOAIN 54, ALTOS. TELEFONO U-5735.
U H 3579 6 fb.

SOLAR en el reparto Calabazar, con 200 metros, se vende barato o se cambia por un Chevrolet.
4389 1 feb

SE traspasa una esquina, abonando la mitad que hay dado que mide 515 varas, en Almendares, entre 12 y A. Informan teléfono A-1429.
4583 13 feb

TERRENOS a veinte metros de la calzada de Infanta, vendo lotes y una esquina de 9 por 21 y centro de 6 por 21. Julio Cil, teléfono F. O. 7789.
4565 13 feb

SE vende un solar de 10x28 varas en la calle 7a. entre 10 y 12 en el Reparto Almendares. Informes en Perseverancia 8 bajos. 4716 31 en

TERRENOS en el reparto Enchanche del Vedado. Vendo lotes de esquina y centro con el 10 por ciento de contado y el resto en 90 meses con el 6 por ciento de interés. Informan en la Calzada de Ayesterán, en la bodega La Ermita, Julio Cil, teléfono F. O. 7789.
4564 28 feb

10 CENTAVOS
DE 7 A. M. A 5 P. M.; Y DE 5 A 10 P. M.
15 CENTAVOS

SOLICITUDES DE TRABAJO: DIEZ CENTAVOS
DEPARTAMENTO DE ANUNCIOS CLASIFICADOS

10 CENTAVOS
DE 7 A. M. A 5 P. M.; Y DE 5 A 10 P. M.
15 CENTAVOS

M.E.C.D. 2016

Más anuncios clasificados de Ultima Hora

SOLARES YERMOS

VENDO espléndido solar llano 501 varas. Avenida Santa Beatriz. Vale a diez pesos. Doy cinco pesos. Mitad contado. San Francisco 201, Víbora.
4598 1 fb.

(J) COMPRA Y VENTA DE ESTABLECIMIENTOS

UN buen negocio. Por no poder atender bien, se vende una buena vidriera de tabaco con quincalla y billetes de lotería en cantidad. Informan Obispo 15 letra B.
U H S 521 31 en

AVISO. Se vende la fonda y hospedaje Las Cuatro Naciones, por ausentarse su dueño. Informan Santa Clara 3, o se alquila el hospedaje.
4575 13 feb

VENDO, cedo, traspaso, la fonda de mi propiedad, sita en la Calzada de Vives número 167, esquina a Cristina; también alquilo local propio para comercio. Informan en la misma.
4605 5 fb.

GRAN negocio por tener que salir del país me deshago de mi casa de huéspedes, toda llena con 18 habitaciones, sita en Neptuno 156 entre Gervasio y Escobar. Teléfono M-6242.
4609 6 fb.

BUENA OCASION

Vendo en lo mejor de Galiano, casa de huéspedes, con muy buena clientela, gran cocina y comedor, todo muy bien amueblado, 20 habitaciones, varias amuebladas, tres años de contrato, lo vendo todo por tener que cambiar urgente de país por $700 al contado. Informes Dragones número 42, Café. Sr. Esquerra.
4672 1 fb.

BODEGA regalada a tasación. Vale mil pesos, la doy en $800 por no ser del giro, barrio de mucho porvenir, alquiler $25 contrato 4 años. Informan Altarriba 8; Jesús del Monte. López. Teléfono I-5422
4690 3 fb.

GANGA. Se vende una bodega con cantina. Tiene buen contrato y buena marchantería. Se vende por la mitad de su valor. San Nicolás 240 Informan en la misma.
4677,6 fb.

(K) COMPRA Y VENTA DE ANIMALES

PALOMAS Buchonas por exceso se venden algunos pares; son de lo mejor que se conoce; se mandan al interior. Cristina 20.
4587 1 feb

(L) AUTOMOVILES

¿VENDE SU CARRO?

Tengo compradores esperando para varios tipos de carro usado, abiertos y cerrados. Traiga el suyo para ver su condición y precio o mándeme estos datos para mi archivo. No cobro si no vendo. F. Miles. Prado y Genios. A-2201.
4666 2 fb.

(39)—Venta

SE vende un Hispano-Suiza de 5 pasajeros. 15 a 20 pues; es el automóvil más bonito de la Habana y se da sumamente barato. Puede verse en F número 3, entre 5a. y 3a., garage, Vedado.
4584 6 feb

¡GANGA!

Por no necesitarios, vendo tres camiones de volteo en magníficas condiciones, marca International, Garford y Pierce-Arrow de 5 1|2 toneladas. Informes: Manzana de Gómez 233.
4534 1 feb

CAMION volteo de 3 1|2 a 5 toneladas, perfecto estado, lo cambio por otro de 2 toneladas o máquina paseo moderna. Prenda o materiales. U-5958.
4631 4 fb.

CHEVROLET ULTIMO MODELO

Se vende uno completamente nuevo, con facilidades de pago y poca cantidad de contado. Vea otros modelos, abiertos o cerrados en el salón de Exposición de E. W. Miles. Prado y Genios.
4664 2 fb.

SE vende un Chevrolet moderno. Se da barato. También se admite uno antiguo o Estrella o Ford. Neptuno frente a la Manzana Gómez. Busque número 12041 de chapa.
4685 31 en.

AUTOMOVIL QUE SE VENDE

Marca Chandler, motor Pike Peak. Precio de situación si es de contado o hago negocio; para informes Garage González. Hospital No. 2.
4722 13 fb.

(LL) DINERO EN HIPOTECAS

(41)—Se ofrece

DINERO EN HIPOTECA

LO DOY EN TODAS CANTIDADES DESDE EL 7 0|0 PARA LA HABANA Y REPARTOS POR LARGO TIEMPO. COMPRO Y VENDO FINCAS, ESTABLECIMIENTOS, CASAS Y SOLARES. OFICINA: BELASCOAIN 54, ALTOS, ENTRE ZANJA Y SALUD. JOSE P. QUINTANA. TELEFONO U-5735.
U H 3580 6 fb.

EN hipoteca $500 a 5.000 sin comisión, Habana, Repartos. También 6.000 a 50.000 pesos; voy a domicilio. Neptuno 29, Campoamor, de 9 a 3. Díaz.
4567 6 feb

DINERO HIPOTECAS

DESDE 4%

$20.000.00 en adelante.

Todo el tiempo que quieran.

Con facilidades de amortización. Altos Botica "SARRA". Sres. Roque o Falber, Teléfonos: M-6263, A-4358

E 127 alt. 15d 4

FACILITO directo dinero en hipoteca para el campo, sobre fincas azucareras, Ingenios o Colonias, que tengan tierras propias por 5 años a 5 más. Doy hasta 800 mil pesos. Julio E. López. Obispo 34.
4637 5 fb.

TENGO para colocar en primera hipoteca, partidas desde $1.000 hasta $20.000 con buena garantía en cualquier barrio. Informa Francisco Fernández en Monte 2 D.
4656 2 fb.

(42)—Se toma

DESEO tomar sobre varias propiedades las siguientes cantidades: $6.000; al 9 0|0 $6.500 al 9 0|0; $8.000 al 8 0|0; $4.500 al 9 0|0 .Llame a los Teléfonos FO-1015 y U-5820.
4658 31 en.

(N)—COMPRA-VENTA DE OBJETOS

CONTADORA alemana de cinco cifras, con todos los adelantos modernos, marca 839.99. Se vende en menos de la mitad de su precio. Cristina 20.
4586 1 feb

(Ñ) ENSEÑANZAS

MISS Christian tiene algunas horas disponibles para dar clase o conversación en inglés y francés. Mejores referencias cubanas. U-4273.
4576 8 feb

UNA señorita americana que ha sido durante algunos años profesora en las escuelas públicas de los Estados Unidos, tiene varias horas desocupadas. Dirigirse a Miss H., Línea número 10.
4543 13 feb

CURSO de inglés por correspondencia. Autorizado por la Junta de Superintendentes de Escuelas de Cuba, desde 1901. J. Mora González, Oquendo 17. Envíe sello.
4539 1 feb

ESTELA Díaz. Profesora de Mandolina. Cienfuegos 9 A., Teléfono M-5543.
4626 3 fb.

ENSEÑANZAS

CLASES INDIVIDUALES Y COLECTIVAS

Por profesor graduado, 15 años de estudios superiores, ex-alumno por oposición de la Escuela de Topógrafos e Ingenieros Geógrafos de España, Preparatoria, Matemáticas, Física, Química, Gramática y Literatura del Bachillerato. Ingreso en Escuelas de Ingenieros, Cadetes, Veterinaria, Normales, Ambos sexos. Exito completo en exámenes de septiembre. Referencias.

NOCTURNAS

de Gramática, Ortografía, Redacción, Aritmética mercantil, Teneduría de libros.

Inglés por notable profesor.

ACADEMIA

Teniente Rey, 61, altos, entre Villegas y Aguacate.
4542 3 feb

ATENCION!!!

Enseño el idioma francés. Doy lecciones a domicilio y particular. Métodos prácticos. Muy barato. Informan de 2 a 4. Picota 19, Habana.
4593 1 fb.

¿QUIERE APRENDER INGLES?

Una señorita americana lo enseña con sorprendentes resultados. Garantizo que el alumno leerá, escribirá y hablará inglés en seguida. Miss Davis, de 9 a. m. a 7 tarde. Picota 33.
4603 1 fb.

ACADEMIA "FIORENZANO"

Consulado 85, entre Animas y Trocadero Teléfono A-1049

Nos proponemos enseñar más y mejor que ninguna Academia de nuestro mismo género y facilitar a los jóvenes de ambos sexos de esta capital la manera de adquirir los más modernos y perfectos conocimientos de las asignaturas que a continuación detallamos.

COMERCIO

Teneduría de Libros, Aritmética práctica, Taquigrafía Pitman, Mecanografía al tacto, Ortografía Práctica y Redacción Mercantil.

IDIOMAS

Inglés, Francés, Español y Alemán. Nuestros profesores de idiomas son personas experimentadas y de vastos conocimientos.

1a. Y 2da. ENSEÑANZA

Instrucción Primaria. Preparatoria y Bachillerato. Clases diurnas y nocturnas.
4601 3 fb.

(O) HOSPEDAJES

(45)—Hoteles

HOTEL ESPAÑA

Espléndidas habitaciones muy frescas, para familia de gusto, con todo confort, Villegas 58 esquina a Obrapía. Precios reducidos y excelente cocina, criolla y española. Se habla inglés. Tel. A-1832.
S 745 28 fb

(46)—Casa de Huéspedes

CASA DE HUESPEDES

En Galiano 84, altos Café La Isla, encontrará lo que necesita para su comodidad y economía. Acera de la brisa, buen trato, orden y moralidad
4706 5 fb.

PENSION "LEAL"

Acreditada casa de huéspedes, situada en el punto más céntrico de la Habana, habitaciones amplias y muy ventiladas, y con balcón a la calle. Las hay con baño privado, moralidad, confort, aseo y excelente comida. Aguila 113, esquina a San Rafael (frente a Fin de Siglo).
U H 3954 2 feb

PALACIO GALIANO

Casa de huéspedes, situada en el mejor punto de la ciudad. Habitaciones amplias y ventiladas con vista a la calle e interiores. Precio de situación, confort, aseo y excelente comida. Se admiten abonados al comedor. Galiano 101, con entrada por San José.
4537 2 feb

CASA DE HUESPEDES

Galiano 117 esquina a Barcelona, alquilo habitacion amueblada, vista a la calle, propia para matrimonio o para dos señores. Doy comida y desayuno. Teléfono A-2069.
4617 3 fb.

(P) PARA LAS DAMAS

MECANICO. Limpia y arregla máquinas coser, cocinas gas y calentadores. Precios: un peso cada cosa. Teléfono A-4519. F. G. Santos.
4808 8 feb

(Q) COMPRA Y VENTA DE INSTRUMENTOS DE MUSICA

PIANOLAS Y VICTROLAS

Regia pianola garantizada, sin comején. Funcionamiento perfecto, fabricada de caoba en el país; se da casi regalada. Victrolas, gabinetes y medio gabinetes, marcas John L. Stowers, Sonora, Armoniola, Victor y otras más, varios números completamente nuevas, a la primera oferta razonable. La Casa Ferro, Gloria 123, entre Indio y San Nicolás. Teléfono M-1296.
4553 3 feb

VENDO ORTOFONICA

Diagrama ortofónico Victor legítimo en combinación con un Edison modelo Laboratorio, todo en lujoso gabinete con discos Edison y ortofónicos. Teléfono I-7375. Libertad 5 Santos Suárez. 4250 31 en.

(S) MUEBLES Y PRENDAS

(52)—Venta

FABRICA DE ESMALTAR MIMBRES Y MUEBLES

Esmaltamos, laqueamos y bronceamos toda clase de muebles, neveras y objetos sanitarios. Manrique 64. Teléfono M-3122
U H S 181 5 fb.

LA ZILIA

Es el gran almacén de muebles y prendas de SUAREZ 43 Y 45, muy antiguo y muy acreditado, que ahora, para estar como siempre con el pueblo, rebajó todas sus existencias, tanto, que para confirmarlo es preciso ir a ver un piano, un juego de comedor, una joya, un frac o cualquier otra prenda, porque es seguro que con la satisfacción del precio se adquiere. Suárez 43 y 45, entre Gloria y Apodaca.
E. 59 Ind. 1 En.

¡¡GANGAS!! ¡¡GANGAS!!

Juego cuarto, tres cuerpos, único estilo, esmaltado y decorado, $280; otro, verde, $175; otro marquetería fina $225; otro id. $200; juego comedor con bronces, $125; buró de cortina chico, $25; mesas escritorios caoba grande, $40. La casa Ferro, Gloria 123, entre Indio y San Nicolás, teléfono M-1296.
4562 3 feb

SE vende un juego de cuarto moderno de color azul de siete piezas y un juego de comedor, de caoba. Para más informes llamen al Teléfono F-4441, calle San Mariano 331 entre Figueroa y Strampes.
4703 1 fb.

MUEBLES Y PRENDAS

MUEBLES A PLAZOS

Véalos, a precios módicos en La Pulsera de Oro.

DINERO

Sobre joyas y objetos de valor desde el 2 0|0 de interés. Gran reserva

COMPRAMOS

Muebles modernos y máquinas de coser Singer. Para todo esto véanos o lalme al Teléfono U-1410. La Pulsera de Oro. Neptuno 217 y 219
U H 3762 23 fb.

CONTADORAS CAOBA

niqueladas sin dar fondo. Aprovechen esta oportunidad. Nuevo plan de ventas con grandes descuentos. Hago cambios. Hay accesorios y piezas. Oficina: Campanario 89.
4582 13 feb

Se venden (35) treinta y cinco camas, colombinas, marca Simmons con sus colchonetas y almohadas nuevas y diez camas grandes en las mismas condiciones y tres divisiones de cristal. Informan en Corrales No. 5 a todas horas.
U H 4709 31 en.

JOYAS

Vendemos, procedentes de empeño, solitarios de brillante para señora y caballeros, aretes de brillantes, alfileres de corbata y un gran surtido en sortijones de formas muy caprichosas para caballero y señora. También tenemos un tremendo surtido en máquinas de coser, máquinas de escribir y cámaras fotográficas con lentes finos. Juegos de recibidor, de mimbre y un piano, Victrolas con diafragmas, Ortofónicas y toda clase de muebles sueltos.

LA IMPERIAL, MONSERRATE 125

Frente a la Cruz Roja.
4711 6 fb.

(T) PERDIDAS

(53)—Objetos

PERDIDA, por hospital Mercedes; un broche de brillantes; se gratificará a quien lo devuelva en carpeta Hotel Roma, Amargura y Compostela.
S 737 1 feb

AVISOS RELIGIOSOS

IGLESIA de San Francisco. El día 3 de Febrero a las 9, misa solemne al glorioso San Blas. Día 5, misa de requiem por los difuntos que fueron contribuyentes a su culto. La Camarera invita a todos sus devotos y demás fieles. M. B. W.
4602 1 fb.

GUANABACOA AL DIA

HOY EN CARRAL, LOS PREMIOS DE MATERNIDAD

A las diez de la mañana de hoy, domingo, tendrá lugar en el hermoso Teatro Carral, la fiesta para la entrega de Premios del Concurso Local de Maternidad, a cuyo acto atentamente nos invita el querido amigo doctor Hilario Candela, nuestro Jefe local de Sanidad. Para esta fiesta se ha combinado el programa que vamos a dar a conocer:

1.—Apertura, Sinfonía.

2.—Discurso por el señor doctor Ramón Cornide y Peláez.

3.—Poesía alusiva, por una niña alumna de las Escuelas Públicas.

4.—Entrega de Premios.

5.—"Rayo de Luna", interpretado por niñas del Kindergarten número 1, que dirige la señorita Dolores Fariñas.

6.—"Casita Cubana", por la niña Josefina Correa, acompañada al piano por Zoila Palomo, alumna de la Escuela "La Inmaculada".

7.—Ejercicios de aro, por niñas de la Escuela Pública número 5, que dirige la señorita María Rimada.

8.—Himno Nacional, cantado por niñas de las Escuelas Públicas de esta villa.

Terminada la fiesta en "Carral" se pasará a la Escuela de Economía Doméstica que dirige la simpática señorita Ramira Delgado, donde se exponen las canastillas donadas por las Escuelas Públicas de esta localidad, y se hará entrega de las mismas a las madres de los niños del Concurso Local de Maternidad. Al mismo tiempo, el Jurado L. de Maternidad obsequiará con un rico buffet.

Todo hace presumir que disfrutaremos hoy de horas verdaderamente deliciosas.

Plácemes merecen el doctor Candela, Jefe local de Sanidad, y el querido amigo Laureano Fernández, activo Secretario del Jurado, los cuales han trabajado grandemente en la organización de esta fiesta.

Los amables empresarios de Carral han cedido atentamente el coliseo para el referido acto.

EL DIA DEL NATALICIO DEL APOSTOL

Guanabacoa festejó patrióticamente el día del natalicio del Apóstol, José Martí, con una interesante parada escolar perfectamente organizada y en la que figuraban todas las escuelas públicas y las particulares. Resultó un bello desfile que fué muy celebrado. En el Teatro Carral se desempeñó un ameno programa en presencia de numerosas familias. Primeramente fué cantado el Himno Nacional por las niñas de las Escuelas Públicas. Después, hubo un magnífico discurso por el joven Rufo López, alumno aventajado de nuestras Escuelas Pías. A este joven lo presentó al público el ilustre Rector del Colegio, Reverendo Padre Modesto Roca. Seguidamente escuchamos otro discurso admirable, por el señor Miguel Angel Mendieta, cultísimo maestro de la Escuela número 1 "José Martí". Fué muy celebrada en la poesía que recitó, la niña Ana Inés Gálvez. Otra linda poesía estuvo a cargo del niño Cleofé Rodríguez, alumno de las Escuelas Pías. La niña Cristina Bello, alumna de la Escuela número 4, "Antonio Iraizoz", recitó con mucha gracia. El número siete del programa consistió en el Himno de la Escuela número 8, "Inés Castro", por las niñas de dicho plantel. También recibió grandes palmadas el inteligente niño Ladislao Granados, discípulo de la Escuela número 1, "José Martí", en la recitación a él encomendada. Y de igual manera, el niño Francisco Díaz Comas, alumno de la Escuela número 7. La última poesía estuvo a cargo de la niña Juanita Brenez, de la Escuela número 8, la que fué ovacionada. El resumen lo hizo el talentoso doctor Miguel Angel Rodríguez Morejón, nuestro celoso Juez de Primera Instancia e Instrucción. Puso de manifiesto una vez más sus grandes dotes oratorias, y el público que lo escuchaba con atención, prorrumpió en atronadores aplausos.

La hermosa fiesta en honor del natalicio del Apóstol finalizó con un precioso cuadro cantándose el Himno Inmortal.

Reciban los organizadores de la fiesta patriótica nuestra sincera enhorabuena por el feliz resultado obtenido, y muy particularmente el inteligente y laborioso Secretario de la Junta de Educación, nuestro querido amigo "Cheché" Fernández de Castro.

MAS SOBRE LA BODA HUGUET-TRUEBA

Con gusto vamos a hacer una salvedad. Al reseñar la boda celebrada el ppdo. día 26 de la señorita Angelina Trueba y Horacio Huguet, omitimos entre los testigos a los estimados caballeros Luis Huguet, Manuel Villar Betancourt y doctor José Huguet.

Con respecto a la concurrencia, preferimos no hacer de ella mención, temerosos de incurrir en omisiones, toda vez que dadas las simpatías de los contrayentes, y la popularidad del señor Oscar Huguet, padre del novio, se congregó en el acto de la boda todo cuanto vale y tiene alguna significación en nuestra sociedad.

DE NUESTRO ATTACHE

Es de nuestro "Attaché"—Joaquín Mancebo—la siguiente nota:

Nuevo Doctor en Medicina.—El talentoso joven Manuel Reyes Ventura se ha recibido de Doctor en Medicina con notas de Sobresaliente. La grata nueva ha sido acogida con alegría en todas partes, especialmente en esta villa donde reside desde hace años, en unión de su distinguida familia. Le enviamos nuestro saludo deseándole todo género de éxitos en su profesión.

POR LOS TEATROS

Para hoy, en matinée están anunciado en "Carral" y "Fausto", "El Rayo Tejano", por Hoot Gobson, y además preciosas cintas cómicas. Por la noche, en ambos teatros, "El Botero del Volga", por William Boyd Theodoro Kosloff, Víctor Varkoni, Elinor Fair y Cecil B. de Mille.

Entre la concurrencia se repartirá hoy el programa de la semana que comienza mañana. Como todos, será interesantísimo.

LA ULTIMA RECOLECTA DE "CORALIA"

Mañana lunes tendremos el gusto de publicar la recolecta de la compañera "Coralia"—entre sus amistades y protectoras—perteneciente al ppdo. mes de Diciembre.

La estimada compañera, que pasa por el dolor de ver a su hija "Terina" enferma del cerebro hace más de veinte años, se encuentra postrada en su residencia de esta villa, calle de San Antonio y Barreto, número 65.

Jesús CALZADILLA.

HUMORADAS Y BAGATELAS

TEATRO CUBANO

En días pasados se celebró, en los salones del Conservatorio Nacional de Música, la primera función nocturna de abono de la Compañía Hispano-Cubana de los Autores Nacionales.

De los detalles de la función se ocupará, sin duda, el sutil Goldarás, pero el esfuerzo, el espíritu que alienta ese admirable empeño de Galarraga, Lecuona y un puñado más de jóvenes esforzados por el arte patrio, bien merece los alientos y la consignación de la crónica.

Una sala harto angosta para servir de teatro, un escenario incapaz, ni decorados ni de donde colgarlos siquiera y no obstante, uno de los autores allí presente, Alberto Insúa, declaró admirado que solamente podía recordar, entre las innumerables veces que había visto representar su bella comedia, una que pudiera superar en conjunto a la representación del miércoles: la que hizo Catalina Bárcena, que la estrenó.

La noche del miércoles ha sido una afirmación de cuanto hemos discutido los que polemizamos en pro del Teatro Cubano. Un público selectísimo y numeroso hasta el abarrotamiento de la sala (y en su inmensa mayoría de encantadoras mujeres) que rió y lloró a voluntad de los autores y gracias a la perfección artística de los actores; unos pocos artistas, poetas, músicos, escritores, que improvisan tablado y levantan palacios de papel pintado como hijos de la fantasía que ha de ser realidad para los espectadores: unos actores que se dejan sugestionar por la voluntad de esos muchachos y se visten estrechamente en un cuartito donde toda incomodidad tiene su asiento, y salen a escena andando de lado y no cobran haber alguno, no obstante lo cual sonríen y hacen motivo de humor con sus molestias, y aparecen ante el público afanosos del aplauso, sabiéndose sus papeles a maravilla, olvidados de sus esfuerzos y con la íntima convicción de que realizan una labor constructiva y casi sacerdotal.

Mi buen amigo el doctor Mascaró tenía en estudio mis ideas acerca del teatro cubano: Si él hubiera continuado en la Secretaría de Instrución Pública, es más que probable que el Teatro Cubano habría sido una bella realidad vigorosa y fuerte en breve plazo. No sé si el General Alemán habrá recibido o acogido el proyecto; pero si el General Alemán hubiera estado el miércoles en la Sala Espadero, habría podido deducir de qué maravillas no serían capaces esos muchachos y ese grupo admirable de actores a tener un local adecuado, un pintor bien pagado y un poco de aliento oficial.

El General Alemán ha de entender, como lo entendía el doctor Mascaró, que el Teatro es la tribuna pedagógica por excelencia. Escuela de costumbres, mesa de disección de caracteres, exaltación de virtudes, vindicta a los vicios, templo de las más puras facultades del ser humano (meditación, llanto y risa), puede afirmarse que ningún pueblo ha de considerarse plenamente civilizado en tanto no cree un teatro suyo que glose e historie y discipline su cultura y así la deje en legado a la posteridad.

No exigen esos admirables obreros, que se empeñan en levantar con el esfuerzo titánico de sus hombros el edificio espiritual del Teatro Cubano, un gran sacrificio al Tesoro de la Nación; contándose con tan esforzadas voluntades y contándose con el fervor ya bien probado, del gran público que el miércoles aplaudió tan fervorosamente, bastaría que el Estado concediera una asignación modesta, suficiente a cubrir déficits (que ha de haberlos donde todo ha de hacerse por no haber nada hecho) o bastante a permitir los gastos que exige la más perfecta presentación escénica, la abtención de un local más adecuado y donde puedan ejercitar sin reservas, tantos actores y actrices natos con aficiones y aptitudes extraordinarios, como existen entre nuestro jóvenes, que suspiran por la gloria escénica desde sus hogares.

Iríamos más lejos aún si el dinero no fuera un gran obstáculo; diríamos que anexa a ese teatro debiera crearse una brillante escuela de declamación, con lo que al par se alentaría a los autores y a los actores. Hecho el asunto cuestión de prestigio nacional, ninguna familia habría de negar su apoyo en forma de abono para las localidades bajas y podría contar el Estado con toda la parte alta para los colegios, asilos y gremios obreros.

Pero, por ahora, nos conformaríamos con algo menos.

Mas si, hasta ese "algo menos" faltare, mientras ese puñado de soñadores comediantes y escritores mantengan sus idealidades el público los visitará, y mientras un solo espectador vaya a la Sala Espadero y sienta y vibre con aquellas representaciones, el Teatro Cubano existirá.

Porque, hoy por hoy, tenemos Teatro Cubano.

J. ARISTIGUETA.

CARTA DE CANARIAS

Para el DIARIO DE LA MARINA

Las Palmas, 24 de Diciembre.

Las dos principales poblaciones de Canarias, Las Palmas y Santa Cruz de Tenerife, han crecido mucho en los últimos treinta años. Puede decirse que se han cuadruplicado en ese espacio de tiempo, pasando a ser ciudades de importancia las que antes no lo eran, sino aldeas pretenciosas, con pretenciones que no se justificaban de ningún modo.

Han dilatado sus límites mucho más de las barreras primitivas donde tenían término en sucios arrabales; se han ensanchado, se han modernizado. Hoy, en marcha rápida hacia un porvenir próspero, la capital de las islas y la de Gran Canaria son dos centros considerables. Fáltales mucho todavía para ser lo que aspiran a ser, pero ya han realizado adquisiciones de progreso y cultura merced a las cuales figuran entre las buenas urbes civilizadas.

A compás de los adelantos materiales y el incremento de la riqueza pública, debidos al desarrollo creciente de la agricultura en cultivos privilegiados, las dos ciudades que concentran y simbolizan la vida del Archipiélago, han dado grandes pasos adelante desenvolviendo sus actividades y energías.

Las hemos conocido estrechas y pobres, con una cifra de población correspondiente a esa estrechez, a esa pobreza. Hoy, Las Palmas tiene más de ochenta mil habitantes; Santa Cruz, pocos menos. Hace una cuarentena de años, como dije al principio, Santa Cruz y Las Palmas apenas alcanzarían un máximo de diez y seis mil almas (sólo al puerto de La Luz suma hoy el doble).

La capital de las islas era una ciudad vieja, con edificios que ofrecían el aspecto de antiguos caserones bajo sus techumbres de tejas; la capital de Gran Canaria, casi lo mismo. En esta última todo finalizaba en el barrio misérrimo de Fuera la Portada, allende el cual extendíanse vastos arenales estériles. El Puerto, que pertenecía al porvenir, reducíase a unas cuantas chozas de pescadores en una playa desierta. Se iba hasta allí cruzando una carretera también solitaria, sin un solo edificio sobre sus costados, orillada de tarabales y pinos marítimos. Ahora, es una calle de cinco kilómetros de largo, con magníficas casas. En la parte izquierda, se han construído un gran número de chalets, villas y palacetes, plan de un barrio de ensanche que será sin duda lo mejor de Las Palmas, las Alcaravaneras, la ciudad jardín, donde el Ayuntamiento posee el hotel de Santa Catalina y el parque de este nombre, destinados a convertirse en lugares de hospedaje moderno y de recreo público. A la derecha, se alza el hotel Metrópole, muy frecuentado por los extranjeros, y numerosas edificaciones de apariencia agradable.

Cuando la vía que pone en comunicación la ciudad con el puerto (y en ello se trabaja desde hace meses), esté pavimentada, tendremos en vez de una carretera intransitable por el azote del polvo en el verano y del lodo en invierno, una calle esplédida de más de una legua de extensión asfaltada y urbanizada, con bellos edificios a un lado y otro. Esta reforma se ha estado discutiendo veinte años; pero al fin se la han emprendido. No tardará mucho en ser realidad.

Cierto que esto no es todo; quedan muchas cosas urgentes por hacer, y hay en Las Palmas servicios de primera necesidad absolutamente desatendidos. Sin embargo, no puede negarse que algo se ha hecho. Y si volvemos la vista atrás, si comparamos el pasado con el presente, comprobamos un gran progreso general y omnímodo. La aldea que conocimos en nuestra infancia es ya una ciudad moderna, prometedora.

Obstáculo a su desarrollo han sido los malos Ayuntamientos que más bien lo estorbaban que lo impulsaban la pésima administración municipal corroída por todos los vicios y manchada por todas as verguenzas del caciquismo. Las cosas han cambiado desde este punto de vista, y actualmente el Ayuntamiento de Las Palmas tiene a su cabeza un buen Alcalde, un hombre honrado, patriota, brioso y entusiasta que nos ofrece garantía de una gestión fecunda en bienes. Obra personalísima de don Salvador Manrique de Lara, ha sido la contratación en Madrid de un empréstito de doce millones de pesetas que se aplicará íntegro a acometer grandes reformas urbanas.

Una de las necesidades más impetrucción del teatro, cuya falta deja riosas es la de terminar la recons-Las Palmas reducida a la categoría de villorrio. Y será en breve terminado, en condiciones que harán de él uno de los mejores coliseos de España, gracias también a los arrestos patrióticos del señor Manrique.

Lo que digo de Las Palmas podría repetirlo respecto de Santa Cruz de Tenerife, cuyo crecimiento y modernización han seguido la misma marcha rápida en igual tiempo.

Ha triplicado su cifra de habitantes, como Las Palmas; ha roto el cinturón que la oprimía y ha corrido y se ha desbordado por los terrenos próximos, que son llanos, llevando en esto ventaja a nuestra ciudad, prisionera entre el mar y los Riscos. Santa Cruz tiene igualmente barrios de ensanche muy bellos, en su parte alta, donde se han edificado lujosas viviendas. La montaña del Quisisana, asiento del hotel de este nombre que goza buena fama, váse cubriendo rápidamente de hermosos chalets, y palacios. Está en construcción una avenida marítima y en proyecto un parque en lo alto de la ciudad, desde donde se la domina en preciosa vista de conjunto.

La vida exuberante de los respec-

La vida exhuberante de los respectivos puertos ha contribuído sobre todo al auge de las primeras dos urbes de Canarias; ha sido la base principalísima de su prosperidad. Sin ellos, aún serían todos aldeas presuntuosas; dos campesinas alardeando de grandes damas...

En cuanto a la verdadera población de cada una de ellas, la estadística miente, se queda corta. Y yo no miento ni me quedo corto si aseguro que la de Las Palmas se acerca a cien mil y la de Santa Cruz anda poco por debajo de este guarismo.

En proporción semejante ha aumentado la de las dos más importantes islas.

Francisco González Díaz

EL COMERCIO EXTERIOR DE LOS ESTADOS UNIDOS EN 1926

WASHINGTON, Enero 29. (U. P.) Las exportaciones de este país en 1926 ascendieron a $4.808.465.000 esto es cien millones de dólares menos que el año 1925, según los datos compilados por el Departamento de Comercio. Las importaciones en el mismo período de tiempo ascendieron a $4.430. 890, aumentando en doscientos millones sobre el período anterior lo que hace un balance favorable de $377.575.000.

SE ESTUDIA LA FORMA DE LEGISLAR ACERCA DE LOS GREMIOS OBREROS

Por la Secretaría de Gobernación se está realizando un importante estudio acerca de la forma en que vienen desenvolviéndose las instituciones obreras gremiales y se trata de hacer una ley que armonice la forma de estas asociaciones en sus relaciones con el capital.

El Jefe del Negociado de Estadísticas y Asuntos Generales de la Secretaría de Gobernación Dr. Miguel de Marcos está recopilando las distintas leyes vigentes en los países de Europa y América para buscar la forma de adaptarlas a nuestras peculiaridades.

También se tendrá en cuenta en la confección de este proyecto de ley la opinión autorizada de los Presidentes de Gremios obreros o significados líders del proletariado cubano, para que aporten datos sobre el asunto.

CHAPLIN FILMARA "EL CIRCO" EN NUEVA YORK

NUEVA YORK, Enero 29.—(U. P.) El peliculero Chaplín ha decidido no regresar a California hasta que se efectúe el juicio que por divorcio tiene establecido su mejuer Lita Gry.

En consecuencia, ha ordenado que la terminación de su película "El Circo" se lleve a cabo en esta ciudad, dándose con esto el caso de que pro primera vez en mucho tiempo filme Chaplín fuera de California.

Un abogado de éste, N. Burke nos dijo: "Como tardará más de seis meses en celebrarse la vista del juicio de divorcio, y la película solo requiere para terminarse dos o tres meses Chaplín la concluirá aquí".

DEFUNCIONES OCURRIDAS AYER EN LA HABANA

Hugo Elmar; blanco; 2 meses. Bernaza 18. Enteritis. Esther Aragón; mestiza; 7 meses; San Lázaro 17. Acidosis. Juana L. Lancis; blanca; 64 años; Cerro. Gangrega. Sofía Díaz; mestiza; Hospital C. García; Enteritis crónica. Petrona Hernández; negra; 38 años; Marques González E. Tuberculosis pulmonar.

Estela Morera Sánchez; blanca; 10 meses. Calle 31 número 60; Vedado. Meningitis. Manuel Palacios Pelaez; blanco; 65 años; Cerro 659. Cáncer del estómago.

Cesaria Echevarría Torres; blanca 64 años; Crespo 40. Gangrena. Francisco Padilla; blanco; 52 años; Hospital C. García. Hernia. Ramona Pedroso de Pérez; blanca; San Rafael y Mazón. Anexitis supurada.

Esperanza Alvarez; blanca; 56 años; Hospital C. García. Suicidio. Asunción del Valle Fuentes; blanca, 32 años; Quinta de Dependientes. Miocarditis aguda. María L. Sánchez Rodríguez; blanca; 45 años; Calle 4a. letra B. Tuberculosis pulmonar; Rosa Ubieta; blanca; 43 años. San Joaquín 67. Embolia cerebral. Amado Ramallal; blanco; 27 años; Benéfica. Diarrea. Tirso Campo; mestizo; 87 años; Vigía 4. Senilidad. Carmen Rodríguez; blanca; 2 meses; Aldecoa 15; Dippepsia. María del Carmen Stinga; blanca; 2 meses; Jorge Gertrudis. Bronconeumonía. Margarita Herrera; mestiza; 2 años; Nueva 8. Acidosis. Manuel Bai; asiático; 45 años; Campanario 47. Enteritis crónica. Sifar Chion; asiático; 25 años; Dragones 88. Bronquitis aguda. Pablo Valdés; mestizo 58 años; Virtudes 1: Cáncer del estómago. Altagracia Valdés; blanca; 24 años; Acierto 5 1|2. Tuberculosis pulmonar. Alfredo Chao; blanco; 20 años .Cáliz 70. Tuberculosis pulmonar. Clara Fauret; mestiza; 50 años San Pedro y Marianao. Lesión orgánica del corazón. Eloy Suris; blanca; 46 años; Baluarte de Capdevila. Ulceración intestinal.

¡CURE SU CATARRO!

EL GRIPPOL

Es una medicación de gran éxito en el tratamiento, de la grippe, tos, catarros, bronquitis, tuberculosis pulmonar, laringitis y todos los desórdenes del aparato respiratorio.

DOSIS:

Para adultos, cuatro cucharadas al día.
Para niños, consúltese el folleto que acompaña al frasco.

Rechace de plano toda sustitución

LABORATORIO
DEL DR. A. G. BOSQUE
TEJADILLO 36. HABANA

CARACTER

La Máquina de Escribir
Remington Standard

PARA CORRESPONDENCIA GENERAL

Como los otros miembros de la gran familia Remington, reúne estas características:

PRECISION
PODER
RAPIDEZ

Es segura y fácil, absorbe toda vibración y acostumbra al operador a formarse hábitos de rapidez y exactitud.

El equipo de máquina de escribir Remington expresa la originalidad y trabajo de medio siglo de experiencia en la proyección y construcción de las máquinas de escribir que llevan el famoso nombre—

Ventas a plazos y al contado

Remington

Remington
Typewriter Company
of Cuba

O'Reilly 31 — Tel. A-2828

E. P. D.

EL SEÑOR

JOSE ELIGIO FERRER Y MARTINEZ

HA FALLECIDO

(DESPUES DE RECIBIR LOS SANTOS SACRAMENTOS)

Y dispuesto su entierro para las cuatro y media de la tarde de hoy, los que suscriben, su viuda, hijos, hijos políticos, hermana, sobrinos, demás familiares y amigos, suplican a todas las personas de su amistad se sirvan concurrir a la casa mortuoria, Carmen 145, entre D'Estrampes y Juan Delgado, Víbora, para acompañar su cadáver al Cementerio de Colón, por cuyo favor le quedarán agradecidos.

Habana, 30 de Enero de 1927.

Francisca Alonso Vda. de Ferrer, Carlos, César y Juan Miguel Ferrer, Mercedes Cabrera de Ferrer, María Teresa Capé de Ferrer, Ana Luisa Ferrer Vda. de Carrerá, Rafael, Rogelio, Carmela, Ana María y Roberto de Carrerá y Ferrer Sofía Onetti de Carrerá, Margarita de la Torre de Carrerá, Inés Espinal de Carrerá, Andrés Moreno, Luis Felipe Lois, Juan José (ausente), Vicente, Angel (ausente) Ana Luisa y María Custodio y Ferrer, Angela Ricard de Custodio, Zoila Carcine de Custodio, Amable Arango, Antonio María, Joaquín, Flor Angel y Ernesto Pérez y Ferrer, Carmela Carrillo de Pérez, Mercedes Jiménez de Pérez, José María Aguirre y Josefina Ferreira de Pérez; Manuel J. de Carrerá. Rdo. P. José Rodríguez Pérez, Dr. Rafael Cañizares Versón.

P. 641—1 d.—30 En.

FUNERARIA DE PRIMERA CLASE

ALFREDO FERNANDEZ

Teléfono A-4348. — SAN MIGUEL 63

M.E.C.D. 2016

LA ESPAÑA DE HOY

A Bordo del "Alfonso XIII"

(Envío al Excelentísimo Sr. Conde de Güell, Marques de Comillas)

¡Deliciosa esta hora en que se inicia lentamente el crepúsculo! Desde el mirador de la cubierta de botes contemplamos silenciosos el espectáculo inefable del sol declinando hacia la línea azul del horizonte. Al cabo, el Conde de Güell rompe el silencio. Hoy se siente, por encima de toda otra sugestión, Presidente de la Compañía Trasatlántica Española. Hasta hoy eran unas charlas artísticas en que el Conde sutilizaba opinones. (Pero no es esta la ocasión de presentar al Conde-Artista. Su libro acerca de la escultura religiosa policroma exige un verdadero estudio).

Incitados por nuestro aristocrático amigo ensanchamos las velas de la conversación. Está presente el Comisario de la Armada española Don Felipe Franco, Interventor del Estado en la Compañía Trasatlántica, y el más cumplido caballero que cabe imaginar.

La navegación a bordo del "Alfonso XIII" ha sido deliciosa. No se cansan los pasajeros de elogiar las condiciones y los servicios del barco.

Sin embargo...

Toda satisfacción está ribeteada de nuevas exigencias. El Conde de Güell y Don Felipe Franco han sido los primeros en sentir ese afán exigente. Veamos, someramente, los temas de nuestra conversación de hoy. Son, como ya insinué más arriba, concreta y claramente comerciales.

Se habla de los camarotes de primera clase en los barcos "Alfonso XIII" y 'Cristóbal Colón". Decimos al Conde:

—Los camarotes de lujo son irreprochables. Pero toda la llamada "primera clase", sin aditamento de lujo alguno, adolece de un defecto grave.

Sería necesario que la totalidad de los camarotes de primera estuvieran dotados del baño privado o individual y que dispusieran de agua corriente, caliente y fría.

Observa otro de los conversadores:

—¿No sabe usted que aun los grandes, gigantescos trasatlánticos de las líneas regulares —hay que dejar a un lado los barcos de turismo— tienen una primera clase ordinaria sin instalación de baño privado?

—Sin duda: pero, ¿por qué no había de ser España la que encabezase la innovación?

El Conde interviene:

—Serán complacidos en ese punto todos los pasajeros de primera. El señor Franco y yo hemos cambiado impresiones y decidido proponer inmediatamente las instalaciones a que está usted aludiendo.

—De modo... —insiste el interlocutor casi escéptico— que todos los camarotes de primera, sean de una u otra categoría dentro de la clase, tendrán baño individual y agua corriente caliente y fría, ¿no es eso?

—Muy pronto —afirma el Conde. Y el Comisario Franco, Interventor del Estado, asiente risueño, inclinando la cabeza entre el humo de su pipa.

Cambia el tema inmediatamente.

—Y dígame, Conde —sin que en ello haya afán de reproche ni entrometimiento— ¿no se podría ir haciendo algo por los emigrantes, mientras se terminan los dos barcos destinados exclusivamente a ellos? Porque, creo haber sabido que se construyen en los momentos actuales dos barcos exclusivamente para los pasajes de tercera clase...

—Exactamente —nos informa el Conde de Güell.— El "Juan Sebastián Elcano" y el "Marqués de Comillas", que muy pronto estarán terminados, se destinan al pasaje de tercera, exclusivamente. En ese tipo de barcos comerciales, serán los mayores del mundo, y en ellos mejorará fundamentalmente la situación del pasajero que toma billete de tercera.

—Magnífico proyecto; pero, ¿y mientras tanto? ¿No cabría una mejora?

—También acerca de este asunto hemos tomado algunas resoluciones el señor Franco y yo. Por de pronto, se van a instalar los comedores de emigrantes, decorosos y amplios, en los cuales, el servicio estará al cuidado de camareros, como acontece hoy en las clases de más categoría. Esto, aparte de constituir una mejora de orden material, será, ante todo, un avance interesante de orden moral. ¿No le parece?

—Indudablemente. Y aun me quedan más preguntas y más exigencias. Acontece que muchísimos españolés desearían comer fruta de Cuba y en Cuba se anhela la fruta y el queso españoles. Actualmente, solo cierta clase de quesos y escasísimas frutas pueden enviarse de la Coruña a la Habana y de la Habana a la Coruña.

El Conde ataja la pregunta:

—También serán servidos en ello los deseos del público. Se va a habilitar una parte del barco para la instalación de un frigorífico moderno, en el cual se podrán enviar frutas de Cuba a España y frutas de España a Cuba.

—Aun más, y perdón por la insistencia. Le hablaré del muelle de Santander.

Actualmente, los pasajeros tiene que someter sus maletas al registro aduanero sobre el mismo muelle santanderino. Los tinglados o cobertizos están demasiado lejos. Tienen que intervenir en el transporte demasiadas manos. Luego... el registro al aire libre, a la intemperie, tiene graves inconvenientes, y hasta un puntillo de vejación que es imprescindible evitar.

Asienten algunos amigos presentes. El Conde cambia una mirada de consulta con el Comisario Franco. (Que, por cierto, y valga por lo que valiere, es primo hermano del aviador universalmente famoso).

—Bueno, bueno —resuelve el Conde de Güell.— Se evitará a rajatabla ese espectáculo. Eso lo arreglaremos nosotros, sin más consultas. Lo haremos por nosotros mismos. Tenga usted la absoluta seguridad de que así será.

—Por consiguiente, ¿me autorizan ustedes para que yo transmita al público de Cuba esas noticias?

—Sin duda.

—Se trata de la instalación de baños y de agua corriente en todos los camarotes de primera; de la apertura de un comedor, con servicio de camareros, para emigrantes; de un nuevo frigorífico destinado a carga; de la modificación de ese enojoso desembarco en Santander...

—De todo eso: puede asegurarlo. Y de un gran salón dedicado a los niños.

. . . .

Excelentísimo señor Conde de Güell:

Se me ha antojado trasladar a unas cuartillas aquella conversación. Perdón por mi manía de exigencias. Realmente, vale la pena de que ese barco mandado por el admirable Gibernau —a quien es preciso rendir un fervoroso homenaje de gratitud justiciera— alcance el mayor número posible de perfecciones. Y aun ahora, en esta misiva periodística que le dedico, voy a pedirle algo que seguramente agradecerían los pasajeros de esos barcos: ¿por qué no llevar a cabo una alteración en la ruta de regreso a España entrando en el puerto de New York y haciendo allí una escala, siempre que se mantuviera en los pasajes el mismo precio que actualmente rige para el viaje desde la Habana a la Coruña?

Perdóneme otra vez tanta indiscresión. Y excuse también esta que quisiera haber sido una crónica y no es más que un apunte de nuestras conversaciones a bordo, a la hora inefable del crepúsculo, cuando el sol declina lentamente hacia la línea azul del horizonte.

Manuel Aznar

A bordo del "Alfonso XIII" 27 Enero 1927.

LA CAJA POSTAL DE AHORROS EN 1925

Según la Memoria publicada hace poco por la Caja Postal de Ahorros de España, las imposiciones realizadas en el año 1925 sumaron 81.195.543 pesetas, contra 72.985.117 en 1924 y 63.549.296 en 1923, lo cual representa un aumento de 8.210.366 pesetas sobre las hechas en 1924 y de 17.846.247 sobre las hechas en 1923. El número de imponentes alcanzó 111.485 contra 86.282 en 1924, 65.525 en 1923 y 64.359 en 1922, distribuyéndose así: niños menores de catorce años, 42.304; mujeres sin profesión, 24.224; obreros, 13.692; sin profesión determinada y jubilados, 5.236; sirvientes 5.238; empleados, 5.176; estudiantes, 3.423; sociedades, 3.224; militares, 3.004; comerciantes, 2.442; maestros, 1.243; labradores, 1.242; penados 1.082; industriales, 938; modistas, 844; médicos, 624; artistas, 525; marinos 465, etc. En Madrid se han efectuado durante el año de que tratamos 233.419 imposiciones por valor de 34.091.332 pesetas; en Alicante, 41.986 por 3.042.097; en Sevilla, 37.915 por 2.592.088; en Cádiz, 35.831 por 2.189.727; en Valencia, 33.037 por 3.505.940; en Murcia, 32.829 por 2.967.119; en Huelva, 30.596 por 950.915; en Córdoba, 30.075 por 1.213.750; en Badajoz, 25.479 por 1.6669.952; en Oviedo, 21.801 por 688.955; en Málaga, 21.282 por 1.909.455 pesetas, etc. La Caja Postal de Ahorros ha abierto en 1925 en el Reino 14 nuevas sucursales y ha cerrado 3, contando en la actualidad con 1.020 contra 1.019 en 1924 y 976 en 1923, radicando 49 en Valencia; 46 en Madrid; 37 en Badajoz y Alicante; 36 en Oviedo; 34 en Sevilla; 32 en Toledo y Jaen; 30 en Barcelona, en Murcia y en Pontevedra; 28 en Córdoba, etc. El balance de fin de año arroja un activo de 179.600.235 pesetas o sea 20.414.037 pesetas más que en 1924. El beneficio obtenido por el Tesoro ha sumado 2.346.775 pesetas.

MISION DEL CONDE DE LA MORTERA EN ESTA CAPITAL

Trae la representación del Instituto hispano de relaciones culturales ante el general Machado

LA CUESTION DE TANGER

Dice el Gobierno que es exagerado pensar que ya no sonará un tiro más en la Z. española en Africa

MADRID, enero 29. (U. P.)—Don Gabriel Maura y Gamazo, conde de la Mortera, que se encuentra en viaje hacia la Habana, lleva la representación del Instituto Hispano de Relaciones Culturales ante el Presidente Machado y ante los centros similares de la capital de Cuba. El conde de la Mortera es portador de cartas del presidente de aquel instituto, don Francisco de Francisco, saludando a la Universidad Nacional de la Habana, a la Escuela de Medicina, a la Academia de Ciencias y especialmente a la Sociedad Amigos del País de esa capital y a la Asociación Hispano Cubana de Cultura.

EL HUESO TANGERINO ESTA CLAVADO EN EL CORAZON DE LA ZONA ESPAÑOLA DE MARRUECOS

MADRID, enero 29. (A. P.)—Refiriéndose al Estatuto de Tánger, el periódico "La Nación" dice hoy:

"El Estatuto de Tánger, en vigor desde el año 1924, es susceptible de ser retocado en alguna forma. Teniendo España sobre sí la mayor parte del peso del Protectorado de Marruecos, es poco humanitario haberle dejado el hueso tangerino clavado en el mismo corazón de su zona, cosa que sería resuelta en la forma debida haciendo que Tánger sea español."

"La Nación" dice después que tiene motivos para creer que Inglaterra no se opone a que Tánger sea parte de la zona de España y que Italia es partidaria de la cesión, siendo Francia el único obstáculo por el momento, aunque la dificultad está disminuyendo en los momentos actuales dada la amistad que une a la República francesa con España.

El artículo termina con estas palabras:

"Por equidad, justicia y conveniencia general, debe acordarse sin regateo la inclusión de Tánger en el Protectorado español. Las concesiones regateadas e incompletas más dificultan y enconan los problemas que los facilitan y resuelven, máxime cuando se trata de un pueblo tan generoso como el español, tan alejado, y más que alejado, refractario, a toda ambición aventurera e imperialista, que el buen sentido de la opinión pública, ansiosa de cultura y de trabajo, y el concepto del pueblo renovado, rechazan con el mayor desdén."

ENTREVISTAS DEL GOBIERNO ESPAÑOL ACERCA DEL PROBLEMA DE TANGER

MADRID, enero 29. (A. P.)—El Gobierno no cesa de preparar, mediante una serie de entrevistas en que participan el general Primo de Rivera, el ministro de Estado señor Yanguas, el general Gómez Jordana, el señor Aguirre de Cárcer y otras personalidades, todos los detalles de la conferencia que sobre la cuestión de Tánger comenzará a celebrarse en París el próximo 7 de febrero.

Casi todos los días se celebran diferentes cambios de impresiones, esperándose por el Gobierno, en vista de la labor que se está realizando, muy buenos resultados.

EL GOBIERNO DICE QUE ES EXAGERADO PENSAR QUE YA NO SONARA UN TIRO MAS EN MARRUECOS

MADRID, enero 29. (A. P.)—El Gobierno español ha dado cifras sobre la recogida de armas en Marruecos durante el mes pasado, siendo de 467 el total de ellas. Al mismo tiempo publica una nota sobre la situación presente en el Protectorado de Marruecos, cuya parte principal dice lo siguiente:

"Al dar conocimiento al público de la estadística del desarme, el Gobierno quiere llamar la atención sobre la importancia de su significado, teniendo en cuenta que van recogidas ya treinta y cinco mil armas de fuego de todas clases, y que se calcula que todavía hay en poder de los moros siete mil y quizás ocho mil más. Estas armas hay que recogerlas en el año 1927, y como están en poder de algunas cabilas levantiscas, probablemente habrá que realizar alguna operación militar que disuelva o quebrante las concentraciones de rifeños en Sumata y Beni-Aros, las que amparadas por lo abrupto del terreno y por otras circunstancias no dejarán de oponer alguna resistencia.

"El momento oportuno para iniciar estas operaciones lo determinarán las condiciones del tiempo y los informes confidenciales que reciba el general en jefe de aquel Ejército. Aunque todo invita ahora en Marruecos a un optimismo razonable y garantiza la disminución progresiva de los contingentes y de los gastos, es conveniente que no se produzca la impresión exagerada de que "ya no sonará más un solo tiro en Marruecos", pues cualquier incidente que todavía es lógico esperar causaría una sorpresa desagradable.

"Es importante, pues, que el desarme siga adelante, ya que están tomadas todas las medidas para impedir la entrada en Marruecos de nuevos armamentos. Extinguido el contrabando o reducido a proporciones mínimas, el mantenimiento del orden y de la paz quedarán limitados a un esfuerzo y un gasto muy dentro de las posibilidades nacionales, y los cuales no perturbarán ni intranquilizarán el desenvolvimiento progresivo del país."

LA VIGILANCIA DE LAS ADUANAS ESPAÑOLAS

VALENCIA, enero 29. (A. P.)—Es estrista la vigilancia que se ejerce de algún tiempo a esta parte en todos los puntos de la frontera española, registrándose cuidadosamente hasta los equipajes de los viajeros, para evitar las posibilidades de contrabando que mermen la renta de Aduanas de la nación.

Hoy hubo en Valencia un hecho que demuestra le buen cuidado que tienen los aduaneros actualmente. Al ser desempacado un cargamento de pilas eléctricas se descubrió que ocultaban una gran cantidad de sacarina, siendo decominado todo lo encontrado y multado el contraventor.

La tendencia de los fumadores a consumir cigarrillos ha sido importante factor de la industria tabacalera

WASHINGTON, enero 29. (UP)—En el informe publicado por el Departamento de Agricultura con referencia al estado de la industria tabacalera en el mundo se mencionan algunos particulares que creemos interesante transcribir:

"Entre los factores que más han contribuído a afectar la industria del tabaco en el año 1927 debe anotarse principalmente la tendencia mundial de los consumidores de preferir el cigarrillo a cualquier otra forma de consumo, y al aumento creciente de la venta de tabaco elaborado en Norte América en el extranjero. Este aumento se nota más sensiblemente en los productos tabacaleros no integrados por el cigarro.

"La tendencia a consumir cigarrillos es muy significativa y debe tenerse en cuenta por los cosecheros. Los que cultivan esta especialidad, tienen un mercado creciente, pero no tanto que resista un aumento de cultivo, ni siquiera la competencia del extranjero, lo mismo que sucede a los productos del tabaco curado al aire y otros tipos especiales, cuyo mercado es muy limitado.

La situación de la industria en el extranjero señala las mismas tendencias que las peculiaridades que afectan el mercado local. Las exportaciones de la hoja curada para producir cigarrillos aumentaron en el curso del año pasado, mientras los otros tipos disminuyeron.

"El efecto de estas condiciones variables y pasajeras ha sido descorazonar a algunos productores, aumentando en cambio las esperanzas de otros, estado de ánimo que puede conducir a un aumento excesivo de producción".

CERCA DE VEINTITRES MILLONES DE PESETAS HA PRODUCIDO EL PESCADO EN VIGO DURANTE EL PASADO AÑO

Se impone un tributo mínimo de diez mil pesetas a las compañías navieras que se dediquen a transporte de emigrantes españoles. Un inglés da $50.000 para las c'ases de español en Oxford

IMPUESTO SOBRE EMIGRANTES

MADRID, enero 29. (Prensa Aliada).—Durante el presente año las compañías navieras extranjeras que dediquen sus embarcaciones al transporte de emigrantes españoles, abonarán un impuesto mínimo de 10,000 pesetas.

Se podrá aumentar hasta 25,000, según la capacidad de los buques que se destinen a estos servicios.

Las compañías nacionales abonarán cinco pesetas por cada pasaje de emigrantes que despachen, y 2,50 por cada medio pasaje.

PARA LAS CLASES DE ESPAÑOL DE OXFORD UN INGLES HA DADO CINCUENTA MIL PESOS

LONDRES, enero 29 (Prensa Aliada).—El lord mayor de Londres, o sea el alcalde-corregidor de esta ciudad, Sir G. R. Blades, como presidente honorario de la fundación de la cátedra de español de la Univresidad de Oxford, publica una carta en la prensa dando las gracias a todos los que contribuyeron a reunir la cantidad de 25,000 libras esterlinas (250,000 pesos) que se necesitaban para tal objeto. Cita especialmente al señor W. R. Morris, de Oxford, que contribuyó con diez mil libras esterlinas, esto es, cincuenta mil pesos, que al cambio actual hacen 313,000 pesetas; a los señores Frederick Huth y Ca., que dieron 1,050 libras, y a Sir Charles Wakefield, que envió mil libras. La misiva termina diciendo:

"Los tiempos difíciles en que fué hecho el llamamiento sirvieron para aumentar la gratitud debida a los donantes por su generosidad.

MAS DE VEINTE Y DOS MILLONES Y MEDIO DE PESETAS DE PESCADO EN VIGO EN 1926

VIGO, enero 29. (Prensa Aliada). Durante el pasado mes de diciembre se vendieron en la Lonja Berbés, de esta ciudad, 600,360 kilogramos de sardinas por valor de 564.388 pesetas; de merluzas 243,958 kilos, por 544.026 pesetas, y de besugos, 107.459 kilos por 124.652 pesetas.

El importe total de la pesca vendida en el citado establecimiento municipal ascendió a 1.699.361 pesetas.

El valor de la pesca cotizada en la Lonja durante el pasado año ascendió a pesetas 22.759.094, con un aumento de pesetas 1.762.728 con relación al año anterior.

LA REFORMA DE LA LEY DE AGUAS EN ESPAÑA

MADRID, enero 29. (Prensa Aliada).—Con motivo de la anunciada visita del ministro de Gracia y Justicia, don Galo Ponte, a las Islas Canarias, se ha dicho por el Gobierno que siendo uno de los mayores males que padece dicho territorio la carencia de aguas, llevará dicho ministro poderes para alterarla, conformándola a las necesidades de las citadas provincias.

Aparte de esto, ha dictado el Gobierno una disposición modificando la ley de aguas, por la cual podrán ser declaradas de utilidad pública las obras y concesiones para abasto de ferrocarriles y las obras y concesiones para las industrias, cuando la energía que se produzca exceda de mil caballos de vapor.

Se introducen las siguientes modificaciones:

Antes, cuando en un río había instalada una pequeña industria y dentro de un radio determinado se trataba de instalar otra, después de una larga tramitación se llegaba a la expropiación de la industria pequeña, dando la Compañía poderosa la cantdiad estipulada al propietario de la industria pequeña.

Con esta modificación que se introduce ahora, las Compañías poderosas, en vez de abonar dinero, facilitarán a las pequeñas un número de caballos de fuerza igual al que ellas producían; es decir, que una industria grande y una pequeña serán perfectamente compatibles, sin causarse perjuicio recíproco.

Se hace obligatoria la inscripción de solicitudes de aprovechamiento de aguas públicas en los registros provinciales y en el central.

Se concede el plazo de un año para la revisión de todas las concesiones existentes, así como las peticiones que se hallen actualmente en tramitación.

Todo expediente de concesión de aguas debe guardar una íntima relación con las Confederaciones Hidrológicas, para que en todo caso se respete la ordenación general que aquéllas setablecen.

Sólo se podrá otorgar concesiones de aguas que tengan carácter de públicas.

Se concede el derecho de prioridad para la concesión a las Cosnosaciones cuando se trate de aguas que discurran por montes patrimoniales de los mismos pueblos o de los establecimientos de carácter público.

LO QUE HA HECHO LA CONFEDERACION HIDROLOGICA DEL EBRO EN EL AÑO 1926

ZARAGOZA, enero 29. (Prensa Aliada).—Acaba de ver la luz una interesantísima Memoria que resume la actuación de la Confederación Hidrológica del Ebro en el año 1926. Es muy importante que en los países hispano-americanos se conozca un resumen de esa labor, porque de ella se derivan gran adelanto actual y amplios horizontes para el porvenir de España.

Están ya constituídas y funcionando las juntas sociales de los pequeños pantanos de Huesca, las del río Gállego de Aragón y del Cinca y las del pantano del Ebro en Reinosa del Canal Victoria-Alfonso, y del Canal de Aragón y Cataluña.

Han sido inauguradas las obras de recrecimiento del pantano de Barasona y las del pantano de Santolea.

Todas las obras que se hallaban en construcción han recibido extraordinario impulso y muy especialmente las del Canal Victoria-Alfonso y las del Canal de Monegros.

Fueron objeto de aprobación definitiva los proyectos del pantano del Ebro del de Pena y de los riegos de Samper del Salz y se han redactado completamente los proyectos de pantano de Santolea el de Las Torcas, el presupuesto reformado del pantano del Ebro en Reinosa y el de cimentaciones del pantano de Yesa.

Se han hecho estudios generales del río Jalón, del Najerilla, del Iregua, del Cinca y del Aragón y se han estudiado planes de repoblación forestal en la rambla de Valcodo en el río Jifoca, en el barranco de Atea, en la cabecera del Gállego en el río Manobles, en los montes de Barasona y en otros puntos del río Aracón y del Cinca.

Hállase iniciado el estudio general hidrográfico de la cuenca sobre la base de una estadística matemática y se han realizado diversos e interesantes estudios geológicos.

Con el aviador y capitán de ingenieros señor Ruiz de Alda en representación de la Sociedad "Cetfa" se ha contratado el servicio de tratados de fotogrametría aérea para el levantamiento rápido de planos en la Cuenca.

La Confederación ha multiplicado la actividad y potencia económica del Estado, pues en el año 1927 comenzarán, además del gran pantano de Reinosa, las obras de otros nuevos; continuarán aquéllas, cedidas por el Estado a la Confederación, y serán en breve una realidad el canal de Alfonso-Victoria y los antanos de Yesa, Sotonera, canal de Monegros, pantano y canal del Cinca, pantanos de Barasona, Arguis, Santa María de Belsué, Vadiello, Calcón, Santolea, Moneva, Cueva Foradada, Peña, Gallipuén, Almochuel, Josa, Las Navas, Años Salvador. En fin, con todo esto y con la mejora de lo existente, se podrán poner en regadío en la cuenca del Ebro más de doscientas mil hectáreas nuevas, y quedarán en disposición de poder regarse, más adelante, otras tantas.

La cuenca del Ebro es hoy la sede de una empresa industrial encargada de construir obras del Estado con el empuje con que las hacen las grandes Empresas. Esto y no otra cosa significa la Confedreación del Ebro.

El Estado no hace cesión de su soberanía, y es, por otra parte, un usuario de la cuenca que ha de beneficiarse con el aumento de tributación de la riqueza creada. Por eso coopera con la subvención de quince millones y da el aval a la deuda que emita la Confederación, siendo aspiración de la Asamblea que estos títulos tengan el carácter de fondos públicos.

LA NARANJA DE SEVILLA, EN PELICULAS

SEVILLA, enero 29. (Prensa Aliada).—Por encargo de la Cámara de Comercio Británica de Londres acaba de impresionarse una película de la recolección de la naranja en esta provincia. Hiciéronse diversas films en huertas del término del inmediato pueblo de Alcalá de Guadaira. Servirá como propaganda en Gran Bretaña de esta rica fruta española.

EL FLORECIMIENTO DE LA PRENSA MADRILEÑA

MADRID, enero 29. (A. P.)—El periódico oficioso "La Nación" dice hoy que la prensa española está atravesando un período de florecimiento, probándolo el hecho de que los rotativos **El Debate, A B C, La Voz, El Sol, Heraldo de Madrid** y **La Nación** misma han mejorado sus condiciones materiales en todos los órdenes.

Una consecuencia de este progreso es que los periódicos españoles, especialmente los de Madrid, jamás se vieran en una situación de prosperidad semejante a la de hoy.

LA EMIGRACION E INMIGRACION ESPAÑOLA A ULTRAMAR

En el año 1925, salieron para Ultramar 55.544 emigrantes, contra 86,920 en el año anterior, retornando a la península 37.8887 contra 36.499 en 1924, lo que representa un déficit real de 17.657 españoles. De dichos emigrantes, se dirigieron a la Argentina, 30.090; a Cuba, 17.787; al Uruguay, 2.337; al Brasil, 1.634; a México 1.134; a Chile, 257; a los Estados 96; a Panamá, 80; a Venezuela, 48; al Perú, 40; a Colombia, 28; al Ecuador, 10 y a la República Dominicana 3, habiendo suministrado mayor contingente, La Coruña, con 7.702; Pontevedra, con 6.755; Orense, con 6.231; Lugo, con 6.093; Oviedo con 5.047; León con 2.286; Canarias con 2.131; Almería, con 1.677; Barcelona con 1.651; Zamora, con 1.636; Salamanca, con 1.515; Baleares, con 1.197 y Santander, con 1.157. De dichos emigrantes, que fueron transportados el 29 % en barcos españoles y el 71 % en barcos extranjeros, casi el 31 % eran mujeres. De la Argentina volleron a España 14.022 españoles; de Cuba, 17.336; de los Estados Unidos 2.466; del Brasil, 1.690 y del Uruguay, 1.337 españoles.

EL PROYECTADO VUELO DE FRANCO A N. Y. Y HABANA

Numerosas colectividades españolas de la Argentina quieren contribuir al gasto

UN ELOGIO AL "DIARIO"

Le ha sido tributado en Madrid al constituirse la Asociación de los españoles de Ultramar

MADRID, enero 29. U.P. El señor Ayuela, en representación de numerosas colectividades españolas en la Argentina, nos ha manifestado que los españoles en este último país contribuirán con una buena suma de dinero a los gastos de construcción del aparato en que el comandante aviador Franco hará su proyectado vuelo a Nueva York y la Habana. El citado señor espera la respuesta definitiva del Gobierno español sobre la cooperación que este prestará al vuelo, para hacerla saber inmediatamente a los organismos que representa.

Los encargados de responderle oficialmente han prometido hacerlo el próximo lunes. Asegúra Ayuela que el Gobierno de la Argentina cooperará a la realización de dicha empresa.

Entre los distintos personajes con quienes ha conferenciado se encuentra el ministro de Estado, señor Aunós que se halla muy bien impresionado.

AL CONSTITUIRSE LA ASOCIACION DE ESPAÑOLES DE ULTRAMAR SE DEDICA UN ELOGIO AL DIARIO DE LA MARINA

MADRID, enero 29. U.P.—En el local de la Unión Ibero Americana se reunieron los españoles residentes en Ultramar en número de cien, presididos por el señor Llanos, de México, que, como se recordará, organizó el homenaje en honor del marqués de Estella celebrado hace tres semanas.

Dicho señor explicó el alcance de la convocatoria manifestando el marqués de Estella que deseaba que los españoles de Ultramar se reuniesen antes de terminar el mes de enero para poder concederles puesto en la Asamblea , y que la premura del tiempo les obliga a constituirse ecogiéndose momentáneamente al reglamento de la Unión Ibero Americana. Dijo también el señor Llanos a los reunidos que la nueva asociación debía llamarse "Asociación de Españoles de Ultramar", dedicándose a fomentar el intercambio de toda índole, comercial, intelectual y financiera entre España y Filipinas e Hispano América. Se debe solicitar de los españoles residentes en dichas partes del mundo que otorguen su representación a este organismo. La Directiva estará formada por 21 vocales. Se ha elegido presidente de la misma al señor Llanos, vicepresidente a don Enrique Zabala, tesorero a don Mariano Fernández y secretario general a don Eduardo Pinan.

Se han nombrado dos comisiones para que preparen el reglamento una de la sección para los españoles de Filipinas compuesta por los señores Albaladejo y Briones y la segunda para la americana formada por los señores Muro y Ayuela.

Ha quedado, pues, constituida con el propósito mencionado la Asociación de Españoles de Ultramar, la cual aunque nacida en la Unión Ibero-Americana, tendrá vida independiente y funcionamiento autónomo.

En ella tendrán cabida además de los españoles que hayan residido en ultramar los compatriotas que residen en los países de oriente a occidente en la hora actual.

Por unanimidad se eligió la junta directiva mencionada, más un Vocal por cada República americana y otros dos por los españoles que residen en el Brasil y Filipinas. El representante de los españoles en la Argentina es el señor Don Glorialdo Fernández.

Don Miguel Llanos, que presidió la junta de hoy y a quien se designó en propiedad para que dirija la nueva organización, fué muy felicitado por la importancia que supo dar al acto. Fué entrevistado por nosotros y nos dijo:

—"Hállome complacidísimo por el resultado de la sesión de hoy, pues se ha demostrado que estamos dispuestos a poner todos los entusiasmos para realizar una labor constructiva en favor de nuestros compatriotas y de acercamiento con los países donde residen, que constituye una nueva patria para ellos. Laboraremos apartados por completo de la política y tenemos la seguridad de que en nuestra campaña podremos contar con auxilios tan valerosos como el que representa el gran periódico DIARIO DE LA MARINA, de la Habana, en el que siempre encontraron generosos ecos las aspiraciones de los españoles residentes en la República de Cuba".

LA NUEVA LINEA ESPAÑOLA GENOVA-BARCELONA-BUENOS AIRES

BILBAO, enero 29 (UP)—La casa naviera Ibarra, de Sevilla, establecerá con los buques "Cabo Palos", "Cabo Quilates" y "Cabo Tortosa", una línea de vapores regular mensual desde Génova, con escala en Barcelona, Valencia, Alicante, Almería, Málaga y Cádiz, hasta Santos, Montevideo y Buenos Aires.

Los barcos destinados a cubrir ese servicio, desplazan de once mil a doce mil toneladas y son de reciente construcción.

UNA COOPERATIVA DE CREDITO PARA LOS NARANJEROS

VALENCIA, enero 20. (U. P.) Los cosecheros de naranjas de esta plaza han aprobado un proyecto estableciendo una cooperativa de crédito, para lo cual han solicitado auxilio pecuniario del Estado, al que ofrecen como garantía de cumplimiento, propiedades y explotaciones por valor de doscientos millones de pesetas.

LOS GANADEROS GALLEGOS NO QUIEREN INTERMEDIARIOS

MADRID, enero 29. (U. P.) Los ganaderos de Galicia ha nacordado enviar su ganado directamente al matadero de Madrid, suprimiendo los intermediarios que venían utilizando. Ya han enviado una primer remesa como ensayo y si tiene resultado práctico, establecerán una cooperativa para impulsar el desarrollo del negocio.

LOS DELEGADOS FRANCESES EN LOS "POURPARLERS" DE TANGER

MADRID, enero 29. (U. P.) El Embajador de Francia en esta capital ha entregado al ministro de Estado señor Yanguas, la lista de los delegados franceses que tomarán parte en las conversaciones diplomáticas sobre el asunto de Tánger Son los señores Beaumarchais, Saint Quintin y Marillon. Se ha señalado el día 10 de febrero para el inicio de esas conversaciones.

ITALIA Y EL PACTO ENTRE PANAMA Y ESTADOS UNIDOS

ROMA, enero 29 (UP)—El periódico "Il Messaggero" publica hoy un editorial en el que, refiriéndose a la devolución que la Asamblea Legislativa panameña hiciera al Poder Ejecutivo de la República de Panamá del nuevo convenio entre ese pequeño país y los Estados Unidos de América, califica dicho acto de "inesperada gravedad, ya que esa pequeño república estaba considerada como un mero instrumento de Washington, completamente a merced de los gobernantes norteamericanos".

"La actitud decidida de Panamá—continúa el periódico referido—es un claro índice del sentimiento general que se experiment aen la América Latina hacia los Estados Unidos, como resultado de la actitud de éstos en los recientes conflictos con México y Nicaragua. Todos los países al sur del Río Grande, consideran, con sobra de motivos, que ese tratado constituye un peligroso precedente".

EL PRESTAMO DE HONOR, INSTITUCION QUE CREA ESPAÑA

Facilitará a los estudiantes pobres, recursos para terminar sus carreras, reembolsando luego

PROTESTA DE SANCHEZ GUERRA

Al hidroavión número 5 de la escuadrilla "Atlántida" se le rompió el árbol de la hélice

MADRID, enero 29 (UP—En breve se publicará un real decreto creando una nueva forma de auxilio al estudiante pobre, que será conocida con el nombre de "Préstamo de honor", mediante cuyo servicio el Estado costeará, a condición de reintegro en lo futuro, los gastos que originen los grados universitarios a cualesquiera otros de enseñanza superior o especializada, a los estudiantes que carezcan de recursos para mantenerse, a condición de que se comprometan a devolver al Erario las cantidades adelantadas por éste, durante los cinco o diez primeros años de ejercicio de la profesión adquirida.

LAS BODAS DE PLATA DEL REINADO DE DON ALFONSO XIII

MADRID, enero 29 (UP)—El periódico "El Debate" sostiene que en el homenaje que ofrecerá la nación española al Rey Alfonso en sus bodas de plata, al cumplirse el cuarto de siglo que lleva de regir este país, deben participar todas las manifestaciones de la vida española y que el Gobierno está obligado a dar a la fecha extraordinario esplendor, más que justificado, por la labor del Soberano que no sólo conserva la plenitud de su prestigio dentro y fuera de España, sino que ha robustecido la institución monárquica, intensificando la adhesión al trono de todas las regiones que forman la nación, especialmente Cataluña.

Añade que el homenaje tendrá la virtud de aumentar la unión espiritual a España de América, donde se considera al Rey como el símbolo de la raza hispana.

SANCHEZ GUERRA LANZARA UN MANIFIESTO AL PAIS

MADRID, enero 29 (SR)—Con ocasión de la convocatoria para la Asamblea Nacional, el ex-Presidente del Consejo de Ministros, señor Sánchez Guerra, jefe del Partido Conservador español, lanzará un manifiesto protestando contra el nuevo régimen que excluye a los antiguos elementos parlamentarios.

SALE PARA CANARIAS EL MINISTRO DE GRACIA Y JUSTICIA

MADRID, enero 29—(AP) — Hoy Marchó a Cádiz, para embarcar en dirección a las Islas Canarias, el señor Don Galo Ponte, ministro de Gracia y Justicia, acompañándole los comisionados que con él estudiarán la situación del archipiélafo. Los viajeros fueron despedidos por el general Primo de Rivera, los ministros del Gabinete, las autoridades y el elemento oficial.

EL REGRESO DEL REY ALFONSO A SEVILLA

SEVILLA, enero 29 (AP) — Mañaná llegará a esta ciudad el Rey Alfonso, procedente de los cotos de "Doñana", donde ha estado cazando varios días. El próximo lunes hará una visita a La Algodonera, marchando después a Villamanrique para almorzar con el Príncipe de Asturias y el Infante Don Jaime, sus dos hijos mayores, regresando la misma noche del 31 a Madrid.

AL HIDROAVION NO. 5 DE LA PATRULLA "ATLANTIDA", SE LE ROMPIO EL ARBOL DE LA HELICE EN EL VUELO DE FERNANDO POO A LAGOS

SANTA ISABEL, Fernando Poo, enero 29 (AP)—Ha llegado el hidroplano número 7 de la escuadrilla "Atlántida", tripulado por el capitán Jiménez Martín, para recoger un árbol de hélice con destino a uno de los aparatos, el número 5, que piloteaba el capitán Antonio Llorente, al que se le rompió durante el vuelo a Lagos dicha pieza, tan esencial. El mismo número 7 regresó a Lagos inmediatamente, con la pieza necesitada, esperándose que mañana se reanude el vuelo de todo el grupo aéreo, ya reparada la avería.

FRANCIA Y LA ARGENTINA INTENTAN INAUGURAR UNA LINEA POSTAL AEREA EN SEPTIEMBRE PROXIMO

PARIS, enero 29 (SR—El Departamento de Correos de Francia y el Gobierno de la Argentina acaban de terminar sus negociaciones para la inauguración de una línea postal aérea, combinada entre ambas naciones, comenzando el primero de Septiembre. Al principio, el tiempo de cada vuelo será de cinco días y medio, que gradualmente se irá reduciendo, hasta quedar en cuatro días.

ESTABLECIMIENTO MODELO DE PUERICULTURA EN MADRID

MADRID, enero 29 (AP—Hoy se ha inaugurado la primera Casa Central de Puericultura de Madrid, que es un establecimiento modelo de su clase, asistiendo al acto la Reina Victoria Eugenia y las autoridades municipales. Las obras han costado un millón doscientas mil pesetas, teniendo capacidad el establecimiento para dar lactancia a tres mil niños, y al mismo tiempo cursos de lecciones especiales para las madres, instruyendo a éstas sobre la crianza de sus bebés.

En la misma Casa Central de Puericultura funcionará una oficina de orientación profesional para niños de trece a quince años, con toda clase de adelantos para los sistemas de experimentación infantil.

HA FALLECIDO EN COLOMBIA EL CURA M. SANTACRUZ

Aunque hace tiempo de su muerte, ocurrida en el lugar de destierro, no ha venido a saberse hasta ahora

FUE TERRIBLE GUERRILLERO

Transformado en misionero, el que había sido famoso "Cura Santacruz" llevaba una vida muy ejemplar

(Por Manuel GRAÑA)

He aquí una noticia, tan importante, como llena de curiosidad: el día 10 de agosto del año último falleció en Pasto, Colombia, un misionero que en sus años mozos alcanzó gran celebridad en los años tristes de la guerra civil española del siglo XIX; el Padre Manuel Santacruz, más conocido en la historia por "El cura Santacruz". La noticia no se ha publicado antes, y aunque van pasados cerca de seis meses desde entonces, es nueva para el gran público.

Creemos sinceramente que el Padre Santacruz merece un recuerdo. Sus faltas, suponiendo que hayan sido tan grandes como sus detractores cuentan, han sido expiadas durante más de medio siglo de vida austera y apostólica; medio siglo empleado en mortificar su cuerpo, predicar la fe de España y hacer bien a sus semejantes. De otros muchos que ocupan lugar distinguido en la literatura más o menos histórica, se sabe que cometieron tantos o más pecedos: lo que no consta es que se hayan arrepentido, y menos que hayan procurado por medio de una larga vida, llena de buenas obras, borrar las malas que les dieron no envidiada fama.

¿Quién no ha oído hablar del terrible guerrillero, perseguido y capturado en vano por las tropas isabelinas durante la última guerra carlista? La novela y la leyenda, la historia y la crítica se han apoderado de su nombre; el cura Santacruz se nos ha presentado casi siempre, más que como organizador de tropas regulares, como capitán de sanguinarios bandoleros; valiente pero feroz; astuto pero caudillo, pero verdugo fanático. La historia no ha dicho ni dirá tal vez la última palabra acerca del cabecilla temible y temido. Cuando la autoridad tiene que poner precio a la cabeza de un hombre, por no poder deshacerse de un enemigo por otro medio, ya quiere decir que las pasiones se han apoderado de su personalidad; desde este momento la historia verídica es imposible.

En cambio, la parte más larga y mejor de su vida es de auténtica ejemplaridad. Dados su temperamento y convicción sincera, el abrazo de Vergara constituyó para él una traición vergonzosa por parte de los suyos. Con ello se venía abajo la ilusión a la que había consagrado su vida. Expatriado en Francia, hizo los ejercicios en Lila; su alma de soldado montaraz entendió el toque de clarín de aquel otro soldado que fundó la Compañía de Jesús. Desde entonces entró en la milicia espiritual, y en 1890 partió para la América a formar otras guerrillas en las montañas de los Andes. En Francia había trabajado entre los padres jesuítas sin serlo; instalado en el colegio de Pasto, sus clases de idiomas no podían agotar aquella energía tumultuosa que le bullía en el cuerpo. Terminadas las clases, montaba en brioso corcel, como en aquellos días en que organizaba la artillería carlista en las montañas de Guipúzcoa y volaba por las fragosidades de los Andes, buscando en los barrancos y bosques los sencillos y robustos labradores, a los cuales evangelizaba con increíble ternura. En uno de aquellos recónditos valles fundó un pueblecito, que bautizó con el nombre de San Ignacio, poniéndolo bajo la protección de su maestro y paisano.

Hombre nacido para organizar, pronto logró formar con los rudos montañeses una especie de Municipio, imponiéndoles la vida social y cristiana. Llamábanle el "Padre Loydi"; tal era el nombre del antiguo cabecilla, transformado en misionero. Con este seudónimo vivió en la Compañía, hasta que en 1920 hizo sus votos, ingresando canónicamente en la milicia ignaciana, a los setenta y ocho años de edad y recobrando su verdadero nombre de pila, Manuel Santacruz.

No por eso perdió su habitual actitud militar, que era algo consubstancial con su espíritu. Galopando por aquellas breñas, anunciaba su presencia a toque de cornetín, congregando a los labradores en las más escondidas cabañas. Y ese cornetín era el mismo con que congregaba a sus 'mutillak' en las montañas vascongadas. Y es curioso el hecho siguiente, que nos cuenta "El Siglo de las Misiones", cuyo relato extractamos, acerca de este cornetín.

Después de medio siglo de uso, el cornetín se había quedado un poco afónico. Un amigo del padre pidió otro a Madrid en una postal, en la cual aparecía el famoso "Cura Santacruz", vestido de misionero con luenga barba. Fué a parar la postal a manos del Rey Alfonso XIII, el cual ordenó inmediatamente que le enviasen una corneta de fabricación francesa, por ser más suaves que las españolas.

No recibió el guerrillero carlista el afectuoso regalo del nieto de Isabel II; la muerte le había sorprendido, como sorprende a los verdaderos héroes, a caballo por los repechos andinos, donde habían sucumbido otros misioneros y conquistadores de su estirpe. Cuando llevaba el consuelo de su palabra apostólica y se entregaba más que nunca al cariño de sus amados hijos, a mitad del camino de San Ignacio, en las fragosidades de la sierra, expiraba a los ochenta y cuatro años el legendario cura Santacruz.

Todos los españoles de mediana cultura habrán leído en novelas e historias las atrocidades, exageradas desde luego, del cura Santacruz. ¿Pero cuántos leerán ahora su vida ejemplarísima, sus cincuenta y dos años empleados en tan santa y fructífera misión? Los tomos de Pirala, que leíamos de niños, han difundido en los países de lengua española las páginas vergonzosas y reprobables de su vida. ¿No exige la veracidad augusta de la historia que se escriba la vida "completa" de este "cura", el cual puede pasar a la posteridad con sus faltas y todo, un ejemplar religioso y además heroico misionero?

ESPAÑA Y EL PROBLEMA DE CHINA

MADRID, enero 29. (U. P.) El Gobierno Español ha contestado al Memorandum que le envió días pasados el Gabinete de Inglaterra sobre la situación en China y la política que dich anación piensa seguir en dicho país.

M.E.C.D. 2016

SECCION 3ª

SECCION LITERARIA

DIARIO DE LA MARINA

EDICION DOMINICAL

SECCION 3ª

AÑO XCV | LA HABANA, ENERO 30 DE 1927 | PAGINA TREINTA Y TRES

MADRID

M A M A S A B E L

(PARA EL DIARIO DE LA MARINA)

CUENTO

—¿Qué dice el médico?

Don Santiago, dejándose caer en una butaca le respondió a su esposa, que esperaba anhelante:

—Nada.... Nada concreto... Tú sabes cómo es Don Joaquín. Dice que por ahora no es grave y que, además, la juventud y la fortaleza de Rogelio... En fin, que la cosa se resolverá en pocos días.

Doña Consuelo suspiró, algo tranquilizada.

—A mamá no hay que decirle que Rogelio está enfermo—continuó Don Santiago—. Se empeñaría en venir a asistirlo y ella no está ya para esas fatigas. Además, sufriría muchísimo. ¡Lo quiere tanto!

Doña Isabel, madre de don Santiago Tarrio, los quería a todos en la casa, hasta a la nuera. Pero su "debilidad" era Rogelio. Dos golpes demasiado rápidos—la muerte de su hija Isabel, joven aun, y la de su esposo, acaecida un año más tarde—le habían puesto la cabeza blanca y los ojos tristes. Azules como dos turquesas, bondadosos e inteligentes aquellos ojos no estaban exentos de autoridad. Doña Isabel era un carácter de matrona antigua, de madre-reina. Todos los suyos acataban su "matriarcado". Todos la querían. Y ella encontraba fuerzas para vivir en la suave sumisión de "la tribu" y, sobre todo, en su cariño excepcional por Rogelio, que la absorbía, dejándola casi inútil para las evocaciones dolorosas y las memorias crueles.

Desde el primer instante aquel nieto se había apoderado de su corazón. Lo primero que dijo al soltársele la lengua fué **mamá**. Y un poco más tarde, Sabel. Desde entonces Doña Isabel se llamó para todos Mamá Sabel. Y la que había sido con sus hijos recta, casi intransigente, tuvo una sonrisa tolerante para cada travesura del nieto.

Afortunadamente, Rogelio no abusó de aquella blandura. Quería demasiado a su Mamá Sabel para hacerla sufrir. Por otra parte, sus pequeñas travesuras de muchacho le fueron cuidadosamente ocultadas. Para la abuela, Rogelio era un "santo", y un santo simpático, no uno de esos bobalicones que parecen niñas inocentes, sino un hombre en quien concurren la rectitud y la gracia, la inteligencia y la bondad. Firme en el estudio, afectuoso en la casa, ocurrente y chispeante, constituía, según la abuela, el tipo acabado del "caballero joven". ¿Era, acaso, censurable que alguna que otra noche se le hiciese tarde en el café, a la salida del teatro, y volviera a casa a las tres de la mañana? ¿Qué podía tener de particular que tres o cuatro veces al mes se gastara cien pesetas en convidar a unos cuantos amigos a langostinos y champagne? Y, por último, ¿iba a reprochársele el que se pasease de Pascuas a Ramos con alguna amiguita? Todo esto era perfectamente admisible. Y si Rogelio se desvió en alguna ocasión más de lo debido, toda la familia le guardó el secreto. **Para que no sufriera Mamá Sabel...**

Por eso cuando Rogelio enfermó, como afortunadamente la abuela se encontraba ya en el Escorial, preparando la casa para el veraneo, acordaron todos no decírselo, evitándola así una temporada de sobresaltos y preocupaciones.

Dada la juventud y la fortaleza de Rogelio, se esperaba que "aquello" pasaría pronto, que no sería nada. Sin embargo, "aquello" era una de esas fiebres endémicas de Madrid, que se ensañan con la juventud y a menudo la vencen. Los veinticinco años de Rogelio lucharon durante quince días, inútilmente. La muerte lo arrastró. La pérdida del primogénito dejó a los esposos Tarrio sumidos en la angustia de lo irremediable. Además de ser el primero de sus hijos, y de recordarles las mejores efusiones nupciales, consideraban a Rogelio "el más inteligente de todos". De otra parte, no estaban preparados para la desgracia por una de esas enfermedades que nos van aclimatando a la idea de la muerte de la persona amada. Rogelio desaparecía en plena juventud y en plena esperanza, herido a traición por Madrid, "ciudad" artera e insalubre"—como, entre sollozos, había dicho su padre, demasiado dolorido para guardar silencio ante la Fatalidad inescrutable e implacable.

Implacable porque no le bastaba con la muerte de Rogelio: querría también llevarse a Mamá Sabel. "Porque—aseguraba don Santiago y asentían su esposa y su hija, tristemente—no es posible que Mamá Sabel soporte este golpe. En cuanto no haya más remedio que decírselo ya veréis lo que pasa. No quiero ni pensarlo..."

Ignorante de todo, distraída y quizá dichosa, Mamá Sabel continuaba dirigiendo los preparativos de la casa del Escorial. Don Santiago creía verla en el jardín, erguida aun dentro de su bata, ayudándose con un cayado para subir las cuestas, esas cuestas del Escorial, que abundan hasta en los jardines, inspeccionándolo todo con su mirada azul, poniendo en casi todo sus manos habilidosas, podando aquí un rosal, desviando allá una enredadera, injertando en el arriate de los claveles, prodigando su experiencia y su sabiduría. Pues bien, aquel vigor de su madre cedería en cuanto supiese la desgracia. ¡Y si fuese sólo morir!... La hora del tránsito no podía ser lejana para su madre, pero él habría dado su vida porque Mamá Sabel se extinguiera dulcemente, como lo merecía. ¡Y se le iba a morir de pena, de dolor!

Esperanza, la hija que seguía a Rogelio, propuso inspirada:

—¿Y, si se lo ocultásemos a Mamá Sabel? Podría decírsele que Rogelio ha tenido que salir apresuradamente para el extranjero. Mamá Sabel no lee periódicos; puede inventarse un congreso de médicos del que ha tenido Rogelio que formar parte...

—Es verdad; pero ¿y las cartas? ¿Cómo explicar que no le escriba? —observó Don Santiago con desaliento.

—Precisamente. El canciller del consulado de España en Berlín, Juan Velasco, era amigo del pobre Rogelio. Las cartas las escribiré yo a máquina imitando su estilo. También imitaré la firma. Se mandan a Berlín, y de allí las remite Velasco. Mamá Sabel no notará nada.

—¿Y el luto?—preguntó Doña Consuelo.

—¿El luto?

Esperancita reflexionó un instante; sonrió a pesar de sus lágrimas y dijo:

—Mataremos a tu tía Aurora. Y para justificar un luto por una parienta que no se ocupa de tí desde hace tanto tiempo, diremos que te dejó veinte o treinta mil pesetas. Mamá Sabel no va a exigirnos el testamento.

———

Así se hizo. Mamá Sabel se disgustó un poco porque su nieto se había marchado sin despedirse. Pero pronto la convencieron entre todos.

—Verás, Mamá Sabel: A última hora no pudo ir uno de los médicos y sólo con dos días de anticipación le avisaron a Rogelio... Figúrate, ¿cómo iba a negarse? Ese viaje le será muy conveniente en su carrera. Lleva un sueldo magnífico...

Y Esperancita forjaba las mentiras con tanta naturalidad y las encadenaba con una lógica tan perfecta que sus padres la oían confusos de admiración. Mamá Sabel reconocía la utilidad del viaje.

—Pero, ¿durará mucho? —averiguaba.

—Lo menos seis meses—respondía la nieta.

—¡Dios mío! ¡Seis meses! Para eso me empeñé yo tanto en que estudiara medicina... ¡Si lo llego a saber!

—En todas las carreras pasa lo mismo, mamá—intervenía don Santiago—. Tienen que perfeccionarse. Para los médicos, el viaje a Alemania es casi obligatorio.

—Bueno, pues si a mí llegan a decirme que para ser un buen médico es necesario desterrarse, hubiese hecho a Rogelio abogado o nada... ninguna carrera, que, después de todo, no le hacía falta.

—Al país si le hacen falta hombres que sepan, mamá!

—Es cierto. Soy demasiado egoísta. ¡Pero pensar que pueda morirme sin volver a verlo!

—Jesús, ¡qué idea, Mamá Sabel! Y Esperancita tras un esfuerzo cambiaba de conversación.

—¿Has visto las rosas que han abierto entre la baranda y la pared?

Estaban en la terraza, frente al valle. Era el atardecer.

—No habían de verlas. Una hermosura. Y el macizo de geranios de la entrada está divino. ¡Tenemos la suerte de tener tanta agua! Bueno, nuestra casa, aunque yo no la cambio por ninguna, no será la más bonita del Escorial, pero jardín no lo hay mejor cuidado ni más lindo que el nuestro...

Doña Isabel se distraía sólo un momento hablando de sus flores. Fatalmente la conversación recaía sobre Rogelio.

—¿No sales hoy tampoco, Esperanza?

—No, Mamá Sabel. Estamos tan lejos. A mamá me parece cruel obligarla a llevarme, con los chicos no puedo contar, y no me gusta volver sola, de noche, por la carretera.

—¡Claro! No está Rogelio. El es más valiente que tú...

—Es verdad. Cuando está él todo me divierte y me parece fácil. Ahora, te lo digo con franqueza, prefiero pasearme en el jardín tan fresquito, siempre oliendo a tierra y yerba mojada, que en Florida, con tanta gente y tanto polvo. Pues no te digo el gusto de estarme aquí, en la terraza, y no encajonada en el parque oyendo las memeces de cuatro niños "bien"... bien antipáticos... No puedes figurarte lo aburrido que está este año el Escorial. ¡Oh, mira, ya se distinguen las luces de Madrid! Yo no sé por qué gustará tanto el Plantel, con el monte tan encima... A mí me agobia. Esta parte es tan ancha y tan distraída, sobre todo por la noche... Los faros de los automóviles les parecen estrellas que, rebotando, se han caído y vienen hacia nosotros. Y los trenes... Los trenes son unos enormes gusanos de luz. Yo espero siempre el rápido de las once.

—Si nos trajera a Rogelio—suspiraba Mamá Sabel.

Aquel invierno no quiso la abuela regresar a Madrid. Según decía "yo no era necesaria" Esperanza llevaba el manejo de la casa desplegando magníficas aptitudes. Y los dos pequeños, Carlos y Emilio, "estaban hechos dos hombres". Además, la casa de la calle de Ferraz no le había sido nunca simpática. Después de todo, el Escorial era "un barrio de Madrid" y en vez de dar otro paseo podían venir a verla en el auto casi todas las tardes. Además, como los mismos kilómetros que la alejaban un poco de Madrid la acercaban también un poco de Alemania, cuando volviera Rogelio lo abrazaría dos horas antes.

Y allí, en la casa cómoda y confortable, que se alzaba al final de la calle del Infante quedó Mamá Sabel esperando la vuelta de su nieto.

Los seis meses fijados por Esperanza pasaron. Y la abuela empezó a protestar en sus cartas a Rogelio. Cartas que leía Don Santiago llorando y que contestaba Esperanza.

"Mi adorada Mamá Sabel —decía "Rogelio",—figúrate si yo tendré deseos de veros a todos, a tí principalmente, pero se me ha presentado una ocasión que no debo despreciar. Figúrate que estoy de ayudante de uno de los especialistas más notables de aquí. Comprenderás lo que esto significa en mi carrera..."

Mamá Sabel se conformaba por una temporada. Después volvía a entristecerse y a decir, a repetir:

—Me moriré sin verlo. Cada una de sus cartas era una lamentación:

"¿De qué va a servirte aprender tanto, saber tanto, si tu Mamá Sabel se ha de morir de pena? Ven, hijito; ven pronto si quieres llegar a tiempo de abrazarme.

Don Santiago sufría horriblemente.

La comedia, con tanto trabajo sostenida, solo había servido para retardar unos meses el dolor de Mamá Sabel. Porque la pobre se consumía, se moría por la nostalgia del nieto. ¿Qué hacer?

Hacía ya un año que Rogelio "estaba en Alemania". La situación era cada vez más difícil. No había razones con que apaciguar a Mamá Sabel, que ya no suplicaba, mandaba.

Entonces ocurrió algo novelesco. Una tarde, Don Santiago, desde su sillón de la terraza del Casino vió una cosa increíble. ¡En la primera mesa de Maxim's estaba Rogelio! Se frotó los ojos. Debía de ser un espejismo de su mente obsesionada por la memoria del difunto. Sin embargo, si no hubiese visto morir a Rogelio, si no lo hubiese visto enterrar, hubiera pensado que era aquél. Comparó todas las facciones. Los mismos ojos, la misma nariz fina y recta, el mismo corte de cara, el mismo matiz de color moreno; la boca, no obstante el bigote recortado—Rogelio no lo usaba—era también la misma. El desconocido se había quitado el sombrero y Don Santiago pudo ver su pelo, del mismo color caoba oscuro que el de Rogelio, solo que peinado hacia atrás. **In menti** le hizo la raya, le afeitó el bigote y vió a su hijo... ¡Era maravilloso! ¿Sería también igual de estatura? Esperaba a comprobarlo con ansiedad, con angustia. Una idea extraña, fantástica y... posible germinaba en su cerebro. El desconocido llamó al mozo, pagó, y sonrió al decir algo ¡con la sonrisa de Rogelio! Se puso en pié. ¡La estatura de Rogelio! Don Santiago se levantó a su vez y echó a andar tras el desconocido. Una fuerza misteriosa le empujaba hacia el hombre que era la "replica", el "doble", el "otro yo" de Rogelio. Y pensaba:

—¡Si quisiera "ser" Rogelio Tarrio para Mamá Sabel! Imposible. No aceptará ¿Cómo proponérselo? Es preciso que acepte... Es preciso... Es preciso...

Y continuaba siguiendo al joven de Maxim's. Habían llegado a las primeras casas del paseo de Recoletos. El **Sosias** de Rogelio entró en un portal. Don Santiago le abordó, tembloroso:

—Usted perdone, caballero.

Y absorto ante el parecido, que la proximidad del rostro confirmaba, se quedó mirándole. Un ansia profunda de abrazarle, de gritar: "Rogelio", le impedía moverse le impedirá hablar. No: no era su hijo. Pero ¿cómo decirle?...

El joven, un poco sorprendido al principio, pareció tranquilizarse tras rápido exámen de la fisonomía y la ropa de don Santiago. Sonrió cortés. Y con la voz de Rogelio:

—Usted dirá, caballero... Sin duda, me toma usted por otro—profirió.

—Por otro, sí—pudo balbucir don Santiago—por otro a quién...

—¿Me parezco?

Sí señor. Por otro a quien se parece usted de tal modo que se diría... Pero usted perdone... No tengo derecho a molestarle...

—Sí tiene... Es decir, no me molesta usted.

—Permítame entonces que me presente: Santiago Tarrio.

El joven le entregó su tarjeta: Raimundo Alcázar. Ingeniero Industrial. Paseo de Recoletos"...

—Estamos, como usted ve, a la puerta de mi casa. ¿Quiére usted subir? Me ha picado usted la curiosidad...

En el despacho del ingeniero, animado por su amable acogida, don Santiago habló:

—Señor Alcázar, el motivo de que le haya molestado a usted es éste: a quien se parece uste, increíblemente, es... a mi hijo Rogelio, que perdí hace un año.

Narró toda la historia, en detalle, observando el interés piadoso y la emoción con que era escuchada. Concluyó así:

—El parecido entre usted y mi hijo es tan exacto, tan... milagroso, pero... ¿comprende usted?

—Desde sus primeras explicaciones comprendí... Usted quiere que yo pase por Rogelio a los ojos de su señora madre...

—Sí—,confirmó, don Santiago, palideciendo de ansiedad.

—¡Pues pasaré! exclamó Alcázar.

—¡Cómo! ¿Consiente usted? ¿Es posible?

—¡No ha de ser posible! Lo contrario sería desobedecer a la Providencia, porque es indudable que este parecido mío con su hijo de usted ha sido creado para lo que usted me propone, que es una obra de misericordia magnífica. Vamos a jugarle a la muerte una broma de buena ley. ¿Tiene usted un retrato de su hijo?

Don Santiago, que se enjugaba unas lágrimas de gozo, abandonó el pañuelo para buscar la cartera.

—Sí, señor. Siempre llevo uno encima. Tenga usted. Es el último que le hicieron.

Alcázar tomó la fotografía. Y mientras la contemplaba:

—Bueno, pues me afeitaré el bigote...

—Puede usted habérselo dejado crecer en Alemania...

—No, señor no; me lo afeito, me hago la raya y... el parecido será exacto.

En realidad—agregó Alcázar—es sorprendente, es misterioso, que dos seres de familias extrañas puedan llegar a este grado de identidad. Porque no es solo la cara. En todo somos idénticos, en todo...

Don Santiago veía moverse las pupilas de Alcázar recorriendo la imágen de Rogelio, estudiándola y confrontándola con la suya, móvil y brillante en el espejo de la chimenea.

—Es increíble, increíble... murmuraba Alcázar.

Le devolvió la fotografía.

¿Cuándo empezaremos?—preguntó tímidamente don Santiago. Yo no querría abusar... Es tan delicado...

—Por mi parte, en seguida. Estoy dispuesto a **debutar** en seguida, pero necesito conocer detalles de la vida de Rogelio. Tienen ustedes que contarme su historia... No puede salirse a representar este papel sin ensayos.

—Lo mejor será que usted venga a casa. Entre mi esposa, mi hija y yo le contaremos...

—Eso es. Mañana, esta noche, cuando usted me diga, me presento en su casa.

—Esta noche. Es usted un ángel, señor Alcázar.

—Soy un cristiano, sencillamente. Y se lo repito. Le tengo tanta rabia a la Fatalidad que, no sé, y Dios me perdone si peco de orgullo, pero me entusiasma la idea de sostenerle la mirada a la muerte y decirle: "Rogelio está vivo para Mamá Sabel!"

Ocho días más tarde doña Isabel esperaba en la estación del Real Sitio el expreso de las once "que le traía a su Rogelio desde Alemania" Decía "Alemania" como habría dicho el Canadá o el Japón. Su júbilo y su impaciencia hacían mirarse a Don Santiago y su esposa a hurtadillas, con un temor, que les entraba a última hora, de ver descubierto su artificio en cuanto el falso Rogelio abrazara a Mamá Sabel. ¿Quién sabe si sus ojos no conocerían detalles del alma de su nieto, solo visibles para ella en su faz? Mientras duda tan sutil atravesaba el corazón de los padres, Esperanza parecía segura de la victoria y era quien impedía que las frases de Mamá Sabel no se quedaran en un monólogo.

—Solo faltan cinco minutos—decía sacando del seno, por octava o novena vez, el relojito de oro—Con tal de que no traiga retraso... Y figúrate que ahora me arrepiento de haber dicho que pusieran los pollos con arroz, por que en Alemania creo que ponen confitura en todo. . . Además, se habrá acostumbrado a la cerveza y la de aquí es tan floja...

—¡Pero Mamá Sabel, precisamente Rogelio me escribe que quiere paella y vino de Valdepeñas a la llegada!

—Cuánto me alegro... Ay, ¿no oyes el pito? Ya está aquí... Ya está aquí...

Entró, cortando el aire, lanzando chispas, el expreso. Y Alcázar, con un magnífico guardapolvos y una gorra de viaje, estuvo de un salto en el andén Mamá Sabel lo oprimió contra su pecho.

—¡Hijo de mi alma, creí que no volvías nunca!

—¡Pero Mamá Sabel, si no fué más que un año!...

—Di un siglo, un siglo para mí... ¡A ver si cambiastes!

Todos, hasta la propia Esperanza, tuvieron un momento de inquietud.

—No—dijo la abuela, después de contemplar a Raimundo Alcázar desde la gorra hasta los zapatos—vienes como te fuíste, como yo quería que volvieras, sin que se te pegara nada de aquella gente...

Todos se echaron a reír. El prólogo de la comedia tenía un éxito extraordinario. Y también era extraordinaria la espontaneidad con que Alcázar abrazaba a Mamá Sabel. Y es que la anciana le había inspirado desde el primer momento una simpatía muy grande. Sus ojos azules, empañados por la ternura, lejos de desconcertarle, le infundían valor. El primer acto de la comedia empezaba bien.

En pocos días se posesionó Raimundo de su papel. Tan maravillosamente, que don Santiago y doña Consuelo creían ver y oir "realmente" a Rogelio.

Gran parte del verano la tuvo que pasar Alcázar en El Escorial. Las amistades estaban advertidas y también los proveedores de la casa. Todos los que tenían o pudiesen tener algún trato con mamá Sabel figuraron en la conjuración piadosa. Y Mamá Sabel era feliz.

Cierto que notaba algún cambio en el carácter de su nieto, pero no le extrañaba. Era natural que un año de vida "tan diferente a la española" le hubiese hecho variar. En lo que más advertía la mudanza era en el modo de tratar a la familia. A ella, con el cariño de siempre, con más ternura acaso, porque le dedicaba más horas que antes. A los hermanos pequeños parecía quererlos "el doble". Siempre estaba trayéndoles libros y regalos. Pero con su madre y Esperancita gastaba "una de ceremonias"... En cuanto aparecía una de ellas se levantaba de su asiento, no permitía que ninguna de las dos se molestase para nada estando él delante y ya no llamaba a su hermana, a gritos, desde la alcoba, para que le preparase una camisa o le llevara los periódicos a la cama.

—¡Qué fino te han vuelto los alemanes!—solía decirle la abuela.

—Es el país de la disciplina, Mamá Sabel. El buen orden doméstico no autoriza a convertir a una hermana en sirvienta. Y ningún alemán que se respete lee los periódicos en la cama. Pero si usted prefiere...

Ella sonreía, aprobando, encantada de la locuacidad chispeante de su nieto.

—Has aprendido mucho. Mientras tanto Alcázar se acostumbraba a su doble vida. Aquello de tener dos personalidades y dos casas parecíale entretenido y suavemente dramático. Era una situación que se prolongaba sin cansancio del público ni de los actores y que dependía de la mayor o menor perspicacia de la Mamá Sabel. Todos temían, en efecto, que por algún matiz fisonómico, ignorado de los demás, por algún recuerdo mutuo y exclusivo entre ella y Rogelio, llegara a descubrir la superchería.

Pero las semanas iban pasando sin que la anciana hiciera otra cosa que extasiarse en la contemplación de su nieto o sostener con él diálogos que solían repetirse, como las canciones y que, según el color del tiempo o el lugar en que se entablaban, eran diferentes y significaban otra cosa con las mismas palabras.

A los dos meses de intimidad con los Tarrio, Alcazar se asombraba de "quererlos tanto". No carecía de interés el comprobar cuán fácilmente, en condiciones apropiadas, nacía el cariño hacia seres de sangre ajena, como una familia postiza o adoptiva podía suplir—hasta con ventaja—a la natural. No era éste su caso. Estaba a bien con los suyos, pero los suyos eran "algo antiguos en su corazón", en tanto que los Tarrios significaban "la novedad". También el corazón se cansa de querer. Hijos amantísimos huyen de su casa para renovar con la ausencia su caudal de afección.

Durante todo el verano, Raimundo Alcazar fingió grandes ocupaciones en la corte para no pasar ni ocho días con su familia, que veraneaba en San Sebastián. Pudo consagrarse casi exclusivamente a los Tarrio. Por un inefable antojo de su espíritu, las más de las veces no se creía Raimundo, sino Rogelio. Sobre todo al lado de Mamá Sabel. Era posible que el amor de la abuela por el nieto difunto operase el milagro de aquella sustitución. Lo cierto es que, a su vuelta a Madrid, después de cada una de sus temporaditas en el Escorial, tardaba en volver la cabeza si algún amigo le llamaba en la calle por su nombre.

—¡Raimundo!

Le sonaba extrañamente aquel Raimundo. El era Rogelio.

———

Al llegar el otoño, Mamá Sabel quiso volver a Madrid. Su nieto consiguió disuadirla. Durante el verano no había podido resolverse el problema, pero, en Madrid, ¿cómo iba a vivir del todo en casa de los Tarrio?

—Mira, Mamá Sabel, no vale la pena de que vengas a Madrid, porque yo no podré dedicarte mucho tiempo. Apenas paro en casa. Entre la clínica y la consulta...

Ya sabes que he puesto la consulta fuera, porque donde nosotros vivimos no es céntrico. Además, viste mucho en un médico joven tener independencia, dar la sensación de ganar dinero... Claro—agregaba con diplomacia—que esto no impediría que vinieses a Madrid si yo creyera que el invierno en El Escorial te hace daño. Pero es precisamente al revés. El invierno en Madrid te obliga a recibir y hacer visitas y hasta a no desairar una invitación al teatro. Pues bien, yo, como médico de "Tu Majestad", te digo: "esa agitación no te conviene". A tí, a tus años, y dada tu nerviosidad, lo que te hace falta es una vida apacible, llena de comodidades, en tu hotel propio, sin más vecinos que el cielo, las montañas y el sol. Y a todos, no te creas, nos conviene que te quedes aquí. De ese modo tendremos la obligación de venir a verte y respiramos de paso este aire puro, este aire que...

Y simulando una aspiración prolongada, concluía:

—Yo vendré todos los domingos. Y entre semana siempre que pueda. Ya verás...

Mamá Sabel aceptó. **Se había apegado** a aquella casa, que en invierno iba a parecerle demasiado grande y silenciosa, sin duda... Pero Rogelio quería venir los domingos a respirar, "a limpiarse los pulmones de los miasmas de Madrid". Allá, en la ladera del monte, tras la tapia que veía desde su balcón "e taban" su marido y su hija. Y también esto la animaba a quedarse en El Escorial.

———

Raimundo cumplió su promesa. Todos los domingos venía a ver a Mamá Sabel. Y a veces algún otro día de la semana. A nadie le había contado su "aventura", temeroso de no ser comprendido. Y su vida comenzaba a parecer misteriosa.

—Este tiene algo—se decían los amigos—y, por lo visto, lo ha tomado por lo serio.

Y como un día le vieran en su automóvil con una morena "deliciosa":

—¡Chico! ¡No eres tú nadie escondiendo tus conquistas!—le dijeron sus compañeros del club.— Raimundo frunció las cejas. Le molestaba el equívoco.

—¡Pero hombres, si era mi hermana!...

—Pero ¿tú tenías una hermana?

—Sí, señores... Ahora tengo una hermana.

Y se escurrió, dejándolos estupefactos.

Además de ir a ver a la abuela, iba casi todos los días a "su" casa de la calle de Ferraz. Allí todos le querían por la "semejanza", por agradecimiento y por sí mismo. Los chicos se encantaban con sus explicaciones sobre mecánica. Don Santiago y doña Consuelo se abandonaban a la ilusión de que Rogelio no había muerto. Y Esperancita le trataba con una confianza encantadora, en ocasiones con más confianza que a su hermano, porque a Rogelio no podía decirle ciertas cosas... O no la atendía, o no la entendía. Raimundo la atendía y parecía entenderla. "Dos seres que lleven la misma sangre no pueden nunca llegar a entenderse "del todo", están demasiado próximos"—se decía Esperanza.

El invierno pasó sin contratiempos. Mamá Sabel comprendía al fin las ventajas del viaje a Alemania, pues Rogelio comenzaba a ganar el dinero "a espuertas" y a convertirse en un médico eminente. ¿Por qué no le hablaba nunca de sus enfermos, ni de aquellas operaciones increíbles con que conseguía salvarlos y hasta hacer jóvenes a los viejos y hermosa a la gente fea?

Rogelio se ponía a reir.

—No tanto, Mamá Sabel. Te figuras más cosas... ¿No sabes que los milagros de la ciencia son muy relativos?... A mí se me mueren enfermos, como a cada quisque. Créeme, los mejores resultados no se obtienen con el suero H, ni los rayos X, ni el sistema P. La mejor medicina es la del amor. La de un amor como el que permitía a Jesús, que fué un médico de primera, resucitar a Lázaro y a la hija de Jairo. Pero de ese amor ya no queda en el mundo.

—Si queda—había murmurado Esperanza, testigo de aquel diálogo, como de tantos otros— "Si queda", había repetido, mirándolo profundamente.

Raimundo bajó los ojos con humildad y con rubor. La frase de Esperanza, siendo tan dulce, no le había parecido fraternal.

———

En el verano volvió la familia Tarrio al Escorial y durante él Raimundo ocupó varias veces su "habitación". Suya realmente. Se había familiarizado con "sus" muebles, con "sus" objetos, con "sus" hermanos y "sus" padres.

Esperancita había dejado sus vestidos negros. Mamá Sabel no habría comprendido un luto tan prolongado por una tía a la que apenas trataran. Pero no reanudó su vida antigua en El Escorial. A Mamá Sabel no le gustaba que anduviese sin "su" hermano. Y "su" hermano había perdido la afición al baile y a las cabalgatas en burro. En cambio ahora jugaba muy bien al tennis y había hecho un campo al fondo del jardín. ¡Ah! Mamá Sabel notaba los cambios de su nieto! Se hacía cada vez más hombre. Y en él la seriedad no era una cosa seca, adusta, sino como un propósito de no ser frívolo y de poner los placeres de la familia por encima de los demás. No era "Rogelio" un amigo de la calle, del café y de las diversiones más o menos lícitas que existían fuera. !Y qué bien se llevaba con su hermana! Mejor que antes, mucho mejor que antes!...

———

A mediados de septiembre, cuando la tierra reseca empezó a sorber las primeras lluvias, cuando las nubes se paseaban más bajas que el monte, cuando se encendió la gran chimenea del comedor y hubo que tender las alfombras sobre los mosaicos, Mamá Sabel, que tenía ya noventa y un años no pudo levantarse un día. Algunos más tarde cerró los ojos, llevándose en la retina la imagen de "Rogelio", que lloraba junto a la cama, suavemente.

Fué un tránsito dulce, como lo merecía la bondadosa dama. Se había conseguido triunfar de la gran egoísta, de la "Implacable", Rogelio no había muerto para Mamá Sabel. Ni Mamá Sabel para Rogelio.

Raimundo la lloró con toda su alma. Le guardó luto y recibió los pésames. Había terminado, con el desenlace perseguido y previsto, la comedia. No obstante, todos la seguían, por costumbre, por ternura recíproca, por... no se sabía qué. Esperanza y Raimundo se miraban con melancólico asombro. ¡Habían dejado de ser hermanos!

En Madrid, Raimundo continuó yendo a "su" casa. Todos le estaban profundamente agradecidos, y más que nadie don Santiago. Gracias a aquel muchacho de tan buen corazón, había logrado que su madre terminase feliz sus días, que ignorase siempre la terrible desgracia.

Yo no tendré nunca con que pagarte, Raimundo. Esta casa siguen siendo tuya, tu entrarás aquí siempre como un hijo...

—Como un hijo...repito un día Raimundo.

Y después de dudar unos instantes, enrojeciendo, balbuceó:

—Pa... Don Santiago... Es una cosa... Va a parecerle a usted muy extraña, imposible...

Don Santiago no podía comprender. Raimundo prosiguió:

—Yo los quiero a ustedes tanto, a todos, que quisiera ser un hijo de verdad, quedarme en la casa... Yo adoraba a mamá Sabel... Aquellos ojos suyos me hicieron quererla desde que la vi... Esperanza tiene los ojos de mamá Sabel.

Se había puesto aún más rojo. Y Don Santiago, que empezaba a comprender palideció un poco.

—¡Por Dios, don Santiago!... Si usted cree que no es posible que les va a parecer a ustedes seguir viviendo a Rogelio y no a Raimundo, yo me voy. Pero la quiero, conste que la quiero, y que yo me llamo Alcazar y puedo ser su marido.

—Legalmente, sí;— respondió don Santiago— pero ¿como quieres que nos acostumbremos? El parecido es tan exacto, hijo mío.

—Yo podría dejar de venir una temporada: el tiempo de que me crezca el bigote, y la barba, si es preciso... Peinado hacia atras, y vistiéndome a mi manera, ¿no le parece que yo volvería a ser yo?

—Sin duda, sí... Tu nunca has dejado de ser tu, porque sin eso no te habrías podido fijar en Esperanza.

—Yo le juro, don Santiago, que no supe que la quería hasta después de muerta Mamá Sabel. Antes, la idea de quererla me habría parecido un crimen.

—Eres un caballero y además un ángel... Pero dime, ella, mi hija, ¿lo sabe?

—¡Naturalmente!

—¿Naturalmente? ¿Lo encuentra natural?

—Desde que ha dejado de ser mi hermana, sí...

—Entonces— concluyó don Santiago, abrazando a Raimundo—déjate el bigote, y vuelve...

Los dos estaban emocionadísimos. Juntos, le habían ganado una batalla y a la muerte.

Pero no se atrevían con el Amor.

ALBERTO INSUA

:-:-: E L E M B A R G O :-:-:

Señol jues, pasi usté más alanti
y que entrin tós esos.
No le dé a usté ansia,
no le dé a usté mieo...
Si venís antiyel a afligila,
sos tumbo a la puerta. ¡Pero ya s'a muerto!
Embargal, embargal los avíos,
que aquí no hay dinero:
lo he gastao en comias pa ella
y en boticas que no le sirvieron;
y eso que me quea,
porque no me dió tiempo a vendello,
ya me está sobrando,
ya me está gediendo!
Embargal esi sacho de pico
y esas jocis clavás en el techo,
y esa segureja
y esi cacho e liendro...
¡Jerramientas que no quedi una!
¿Yo pa qué las quiero?
Si tuviá que ganalo pa ella,
¡cualisquiá me quitaba a mí eso!
Pero ya no quio vel esi sacho,
ni esas jocis clavás en el techo,
ni esa segureja
ni ese cacho e liendro...
¡Pero a vel, señol jues: cuidaito
ni alguno de esos
es osao de tocali a esa cama
ondi ella s'a muerto:
la camita ondi yo la he querío
cuando dambos estábamos güenos
la camita ondi yo la he cuidiao,
la camita ondi estuvo su cuerpo
cuatro mesis vivo
y una nochi muerto!...
¡Señol jues: que nenguno sea osao
de tocali a esa cama ni un pelo,
porque aquí lo jinco
delanti usté mesmo!
Lleváisoslo todu,
todu, menos eso,
que esas mantas tienin
suól de su cuerpo...
¡y me güelin, me güelin a ella
ca ves que las üelo!...

J O S E M A R I A G A B R I E L Y G A L A N

Las Sorpresas Impremeditadas

CRONICA

Desde hace unos días, sube a mi carro, una cuadra más abajo, un señor. Este señor es alto, flaco y chato. En el lugar donde todos tenemos los ojos yo le veo como dos lapas salcochadas. Mirando vacunamente. De ahí que yo me fijara en él.

Yo tengo un poco la costumbre de ir leyendo en el carro. Generalmente, cuando me encuentro con alguna belleza, con alguna verdad o con alguna necedad inesperadas, quito los ojos del libro como para airearme; me pongo a divagar; "miro a los celajes" que dicen en mi tierra. Al tropezar, la primera vez, en esta ronda distraída de mis ojos, con aquellas dos lapas frías, me invadió un no sé qué desapacible, viscoso y blando, una cosa así como la sensación de pisar una cáscara de plátano... "Aquí va a pasar algo", me dije. A pesar de eso, seguí leyendo. Y eso que no soy espiritista.

Hoy, mi hombre—¿vamos a llamarle querido Teótimo, como los antiguos?—. Bueno, pues hoy, el querido Teótimo, se presentó con un libro. "Vaya; los monos". Se sentó en el asiento frontero al mío. Al lado de la ventanilla. Yo también llevaba el lado de la ventanilla. Avidamente se puso a leer; pero con el libro a medio abrir, como con miedo y unos dedos disimuladamente puestos por donde pudiera tener el rótulo, el libro. Cuando yo decía... Ah, picarón...

Subieron un poco más abajo dos señoras, una muy flaca, muy flaca; otra muy gorda, muy gorda. Esta se sentó a mi lado. La otra, la flaquita, en el asiento del querido Teótimo. El querido Teótimo, muy colorado, como quien afronta un peligro, apretando más el libro, disimulándose y apretándose él mismo, siguió, como a escondidas, su lectura. "Cómo está el mundo, Nicolás"... "Parece eso mentira."

A la señora gorda se le ocurrió entonces avanzar un muslo y quedé de tal manera incrustado y hundido, que creí perecer. Como se enredara la gorda con la flaca, su vecina, en una conversación, que por lo visto proseguía, deduje que eran amigas. ¡Qué idea salvadora! Varios fines, a cuál más laudables, podrían deducirse: Que las dos amigas hablaran más a sus anchas; que yo estuviera más cómodo; que Teótimo leyera más sin cuidado; y, por último, que pudiendo yo cerciorarme de lo que el de las lapas leía tendría ocasión para escribir un artículo sobre la perversión y el impudor reinantes. Dicho y hecho: la gorda pasó a donde yo estaba, la flaca adonde estaba la gorda, y yo adonde estaba la flaca; quedando yo con todo esto, de un redomado, de un perfecto egoismo, como un caballero. Hasta un "qué joven tan amable" oí. ¡Magnífico!...

"Sí, escúrrete, escúrrete... ya veremos de qué casta de libros es el que tú lees... Ah, ladrón". Pero por más que sacaba los ojos por encima de las gafas, por más que estirara el cuello, no podía ver nada, nada en absoluto. Nervioso me agitaba, sin sosiego, pegándome al hombre disimuladamente, y Teótimo, como si lo advirtiera, más y más se enguruñaba, más y más tapaba su libro. Ya desesperaba, cuando un retrancazo violento del motorista paró en seco el carro. Una guagua o qué sé yo qué. La cosa es que entre el que "que es lo que pasa", y "qué es lo que fué" el hombre se descuidó, y yo, al fin, pude ver, saciarme...

La sorpresa me dejó paralizado: eran nada menos que versos; y lo que es más raro todavía, versos bien hechos. Comprendí al instante el temor y todas las precauciones del querido Teótimo. Razón tenía, el pobre. ¡Y yo que estaba entusiasmado pensando en mi hermoso artículo sobre la corrupción de las costumbres! Dispénsame, querido Teótimo, dispénsame. Indudablemente uno no puede fiarse de apariencias.

Mas mi estupefacción llegó al colmo, cuando pude lograr ver en el lomo del libro el nombre del poeta. No hay duda, me dije entonces. O este hombre es un candidato a Mazorra o está dispuesto a hacer oposiciones para entrar en la cárcel. Se necesita atrevimiento. Tapa, tapa tu libro, querido Teótimo. Escóndelo, por amor de Dios. ¿Sabéis qué autor leía? ¿Queréis saberlo? Si esto no tiene nombre... Vergüenza me da estamparlo aquí, en letras de molde; pues nada menos que leía a Don Gaspar Núñez de Arce. ¡Asómbrense, caballeros; Don Gaspar Núñez de Arce!... ¡Inaudito!... ¡Estupendo!...

¿De modo, querido Teótimo, que tú eres un rezagado? ¿eh? ¿De manera que tú te atreves a considerarte con menos genio que Cervantes? Ah, tú no eres de los que dicen, "puesto que Cervantes escribió el Quijote y esto ya está escrito, voy yo a escribir otro Quijote?" Y te consideras inferior en tal grado que no solo te permites leer, sino admirar lo que otros antes que tú han escrito?... Vaya, hombre, vaya... Luego entonces, ¿tú crees que todo eso de "las posibilidades", "las sugerencias", "las valoraciones", "las riquezas de contenido" y demás floripondios ahora en uso, es un lenguaje mucho más vano, pretencioso y ridículo, que los archiacademismos y archialtisonantinismos del viejo Don Gaspor?...

Ah, querido Teótimo, permíteme que te abrace. Gracias a Dios todavía quedan hombres sinceros en el mundo. No te abochorne eso, hombre. Yo también—y no se lo digas a nadie—acércate; más en secreto todavía—yo también creo que Núñez de Arce era un gran poeta. Es más—ya que hablamos de poetas—llego a la osadía de asegurar—y a que va a resultar cierto, después de todo—que el temperamento más fino y poético que han dado los tiempos nuevos ha sido Bécquer.

—¿Más que Poe?...

—No sé; no sé...

—¿Más que Shelley?...

—No sé; no sé...

—¿Más que Baudelaire?...

—Oh, desde luego; ese es el más insoportable de los payasos...

FRANCISCO IZQUIERDO

LA MORAL EN EL BOMBO

ESPECIAL PARA EL DIARIO DE LA MARINA

Es en un Estado cuyo nombre termina en ópolis y, por consiguiente, no es griego, sino norteamericano. La filología geográfica reserva a los investigadores parecidas sorpresas. Pero ¿qué importa el nombre de la ciudad ante lo peregrino de la invención? Dejemos la responsabilidad de la veracidad de la nueva a la Agencia que la suministra y vamos a ver lo que en la noticia hay de interesante y merecedor de comento.

Es el caso que en la ciudad cuyo nombre no he de citar por si el curioso hecho se desmiente, los habitantes iban cayendo, poco a poco y uno a uno, en la más vergonzosa criminalidad. La cárcel del distrito era angosta y mezquina para aposentar a tanto delincuente como era encerrado dentro de sus muros. Nadie se juzgaba digno ciudadano de... ópolis si no cometía, por lo menos, un hurto, o lesionaba a algún amigo en riña, o armaba un escándalo a la americana en un bar, luego de apurar seis o siete vasos de alguna pócima desembarcada de contrabando. Las autoridades llegaron a preocuparse seriamente de la relajación de las costumbres. No era que fueran precisamente devotas, ni mucho menos siervas de la moral. También ellas tenían sus pecadillos y, además, su criterio moderno acerca de la relatividad de los preceptos éticos. Pero la cárcel iba costando demasiado cara, por la necesidad de sustentar en ella a muchos millares de indígenas. Para un norteamericano todo problema económico debe ser resuelto inmediatamente por partida doble. Y todos los altos funcionarios se consagraron a la difícil tarea de hallar medio eficaz para convertir, en pocos días, a los culpables en ciudadanos austeros e íntegros y a los infractores de las leyes en exactos cumplidores de los mandatos de la autoridad.

Y, un bello día, se halló el remedio a la disipación y a la delincuencia. Era tan sencillo que parecía mentira que no se le hubiera ocurrido antes al más torpe de los... opolitanos. ¡Había sido crear una lotería con premios cuantiosos pero menores que el gasto de sostenimiento de la cárcel y repartir billetes gratuitos a todos los ciudadanos, varones y hembras, que, en un año no hubieran sido detenidos ni sentenciados por delito ni falta alguna! Ensayado el sistema, el resultado ha sido prodigioso. La codicia ha podido más que la irascibilidad y la concupiscencia y, llevados de la esperanza de alcanzar el premio mayor y de ser ricos por arte de birlibirloque, nadie ha delinquido durante doce meses con lo cual la moral ha triunfado en la ciudad, y la municipalidad se ha ahorrado, en trescientos sesenta y cinco días, algunos cientos de millares de dólares.

Corregir y extirpar el vicio por el vicio mismo parece una invención digna de Jerónimo Paturot. Sin embargo: no es tan nueva como parece a simple vista. Es más: puede asegurarse que todos los demás sistemas de purificación de las costumbres han fracasado. ¿No será que la condición humana es tan baja y tan miserable que ha menester, para dejar de ser dañosa, una satisfacción material que no la han procurado hasta el presente todas las éticas?

Llevamos veinte siglos ofreciendo a los buenos la bienaventuranza y a los malos el fuego eterno, y no hemos podido mejorar en un ápice la condición de nuestros semejantes, que siguen siendo, los unos para los otros, lobos carniceros, tales como los definió el pesimista Hobbes. El resultado de tan larga y dolorosa experiencia nos demuestra de un modo palmario, que los buenos no lo son por la recompensa y que no les mueve, para reverenciar a la divinidad y cumplir sus mandatos, el cielo que les tiene prometido, como no le movía a la Doctora inspirada de Avila, y que los malos no se corrigen ni con predicaciones, ni con amenazas para la otra vida, ni siquiera con los castigos que en esta les son aplicados con una dureza cuya sóla perspectiva debiera aterrorizarlos.

La conclusión es que la sociedad debiera aprender a evitar que la bondad y la felicidad sean perdurablemente incompatibles, ya que los hombres solo se mueven por su propio provecho. No hace falta precisamente que a los honrados les toque el premio gordo de Navidad, pero sí que no se hallen condenados a la miseria y al dolor y la verdad es que resulta comprobado demasiadas veces el aforismo que enseña que el bueno está siempre a merced del malo. Los afortunados de la ciudad norteamericana serán acaso los primeros que podrán decir que la bondad les ha enriquecido, si es cierta la extraña historia que os acabo de referir; porque en todas partes, si no empobrece, por lo menos es, para el bienestar, uno de los mayores obstáculos. Sin ofrecer a los hombres de buena voluntad la fortuna, no estaría de más demostrarles que pueden ser dichosos en la pobreza y procurar que no se digan los desengañados y los vencidos esta frase amarga: "Ser bueno.... ¿para qué?"

Ahora lo que falta averiguar es si los que dejaron en la ciudad yanqui de ser malos por alcanzar un billete de lotería y tuvieron la suerte de que saliera premiado su número, serán buenos en adelante o tornarán a sus hábitos de maldad y holganza. Desde luego, puede jurarse que les será más fácil no delinquir que cuando carecían de lo más necesario. La miseria es mala consejera y, en muchas ocasiones, un puñado de plata es más eficaz para evitar un hurto o una venalidad que todos los consejos de Manú. Los delitos pequeños los evita el dinero. En cuanto a los grandes, esos no puede prevenirlos la lotería de la ciudad que acaba en ópolis; lo que sí puede conseguir es que no sean purgados en la cárcel; porque la fortuna rara vez es aprisionada.

Premios a la virtud.. En una u otra forma han sido ensayados; pero sin resultado satisfactorio. Virtud que espera galardón no es virtud. No obstante: sembremos cultura y bienestar y esperemos que llegue un día en que los buenos no sean víctimas por el hecho de serlo y en que no sea considerado iluso y falto de buen juicio quien aspira a realizar el bien sin esperanza de recompensa.

ANTONIO ZOZAYA

M.E.C.D. 2016

IMPRESION

EN TORNO DEL LIBRO DE POEMAS "LIBERACION" DE JUAN MARINELLO

En nuestra poesía novísima que ahora recorre su ruta encantada bajo el sol de todas las auroras, Juan Marinello es la voz estremecida por un anhelo recóndito, que hiciera trágica la honda ansiedad del corazón absorto si el espíritu no tornara contenido y simbólico el enorme clamor, que a pesar suyo, se levanta de la humana entraña cordial. Este libro de poemas "LIBERACION" que ofrenda al poeta ante la vida de todos los días parece que nos viene a dar la razón de ser del universo del poeta. He aquí que él nos lo va a definir con sus propios versos.

"Una música vaga y lejana:
La vida.
Cerca: sólo la herida
—que ya no duele tanto.—
Al sol: una sincera piedad (compadecida
por su inútil escándalo luminoso.
En la noche:
Una ciudad interina que se (transforma en canto.

Sin duda, no pudiendo el hombre domeñar su ansiedad ante los abismos de su propio cuerpo y de su propia vida, frente a los otros abismos de la tierra, de los cielos y el mar, el poeta quiere liberarse de la perene, múltiple y dolorosa interrogación que le anodada por su ineludible e incontrastable enormidad y entonces, transforma en humilde y mística plegaria el dolor de la aguda pena subjetiva, enciende en la noche de su soledad interior luces para iluminar sus oscuras vías, mientras la angustia se diluye en cantos que ascienden en la súbita paz del corazón como espirales de incienso hacia los senderos estelares, en tanto que los ojos quieren ver la bella aurora en los signos que ahora también se levantan de los claros abismos de la tierra, de los cielos y el mar.

Tal la virtud del verso del poeta, que a pesar de todo, sabe que allá, en lo más impalpable y recóndito de su ser tiene el fulgor del canto auroral para no tropezar y caer sin redención, sin amor y sin luz entre un humano abismo.

"Pero la nueva aurora
brilló en las apartadas semen- (teras.
Quedaron las tinieblas entre las (manos, rotas,
y la noche, por siempre, sobre (el pecho de tierra".

La poesía de Marinello, cualquiera que sea la fórmula métrica y artísticamente depurada que informe su ideología y su emoción, sí y nó, es por sí sola suficiente para darnos una sensación integral y completa de la vida, el dolor, el amor o el misterio que lo anima, porque casi siempre está su verso pleno de recónditas sugerencias y de sutiles sobre entendidos. Allí todo parece perderse en una tenue vaguedad estremecida e inconsútil que quiere fundirse en el misterio eterno. Y sin embargo, en ello está toda la virtud y todo el tesoro inusitado del mundo del poeta, porque cuando nos hemos desprendido de los imperativos de nuestro yo para entrar en la propia atmósfera del alma de esta poesía, el poeta nos lleva de la mano hacia sus secretas minas interiores. No podemos menos de encontrarlo armonioso y rebosante de su inaudita riqueza. Más, son matices ténues y ligeros de un espíritu que se asoma al abismo, son emociones complicadas y hondas de un corazón ardiente y sin embargo, contenido, y son fugas ideológicas de un pensamiento que se dilata merced a sus propias inquietudes y á su propios impulsos. En la órbita máxima que él recorre en pos de algo que a veces escapa a su misma percepción, se nos escapa también por motivo de su radiante sutileza. Sólo podemos apresarle cuando vuelve, cual mariposa cargada con el polen de las florestas de todos los caminos recorridos. Entonces sabemos que llega de la luz estelar y no del abismo humano, a pesar de haber pasado por él, entonces sabemos que ha trazado estrechos círculos concéntricos en torno de la eterna llama sin quemarse las alas, y entonces podemos contemplarle en todo el rítmico, ligero y armonioso esplendor de sus alas vibrantes, trémulas e infatigables. Esta poesía de Marinello me parece así: humana emoción y humano pensamiento diluídos en misteriosas y recónditas sugerencias Repito que en ello está todo el embriagador encanto y toda la música espiritual y humanamente dolorosa, escéptica y al mismo tiempo creyente y plena de esperanza, de este poeta que tiene algo del místico temblor de un hombre que mira con las pupilas ávidas el instante de su liberación final.

"Yo sé que esta tristeza,
sin causa y sin objeto,
—que es como un dón divino—
se alejará en secreto.
igualmente que vino".

Esto lo sabe el poeta, pero acaso no puede todavía apartarse de la zona de sombra que proyecta su cuerpo de carne, de sangre y de tierra a lo largo del camino. Más vale así, porque así sus ciegos impulsos sus agitaciones oscuras y sin nombre, y esa tristeza que es como una niebla que empaña los cristales de la propia vida, pueden liberarse hacia la claridad radiante. merced a la virtud de la resignación interior que se transforma y se enciende como una aurora entre la noche.

Se han caído las últimas ligaduras, una paz secreta irrumpe del corazón hacia la maravilla trémula de los signos lejanos, este corazón amargo que un día hizo exclamar a la boca del cuerpo cansado que busca el total desasimiento en la paz interior que también puede ser la luz.

"Alma loca que olvidas que la (vida es yantar
olvídate a tí misma y cierra las (ventanas
que dan al sol y al mar".

Acaso inquietud, solamente inquietud de la entraña cordial que aquella mañana esplendente se levantó turbia de su humano refugio de carne, ya el espíritu se liberará en el canto para volver a decir. Alma, vuelve y abre las ventanas "que dan al sol y al mar".

Si he insistido largamente en querer aprisionar el significado secreto de la poesía de Marinello es porque esta poesía me sugiere estos sutiles estados de alma. Tal vez el poeta tenga otras razones para expresar su canto queriendo que se apague como una antorcha vagabunda en el fondo del gran mar; pero yo la interpreto así. He dicho que la poesía del autor de "LIBERACION" tiene la íntima virtud de estar realizada a base de recónditas sugerencias y de sutiles sobre-entendidos así es que el poeta no podrá impedirme que yo exprese lo que ella me sugiere, porque toda poesía moderna que no deja en el alma ajena un camino franco hacia la propia interrogación, también deja de ser poesía de sugerencias y de exquisito temblor, entrando entonces en el sendero trillado de esa otra poesía concreta y definida de antemano que se acerca a las cosas para mirarlas por la faz que todos ven, y para llamarlas por el nombre que está en todos los oídos.

Jorge Mañach, al comentar el libro de Marinello, ha definido agudamente el modo cambiante ligero y sutil de la nueva poesía que informa el universo de los poetas de ahora, y de este poeta en particular. Poesía, que según él, más que en el todo está en el contenido expresivo, emocional e ideológico, y también artístico de cada verso aislado. He aquí que, insistiendo ahora en esto, en adelante yo no haría más que repetir. Terminaré esta impresión con la estrofa final del pórtico de nuestro Agustín Acosta.

"Pero, Cortés del verso no des (fuego a tus naves
y ten siempre a la orilla tu bar- (co ¡tú no sabes
para que nuevas fugas te servirá algún día!"

LUIS FELIPE RODRIGUEZ

CARTAS DE BUENOS AIRES

INES BERUTTI, OPINA DE LA REVISTA

ESPECIAL PARA EL DIARIO DE LA MARINA

—Yo siento profunda tristeza cuando veo una revista...

No es común que una artista tenga esas frases de conmiseración. Sin embargo, Inés Berutti, nada menos que Inés Berutti, me las pronuncia cuando le pregunto su opinión acerca de la revista.

Y luego agrega:

—Es falsa en nuestro ambiente. Por eso me resulta fría y monótona. Hacemos la revista con tristeza y nos esforzamos para que el público crea lo contrario. Sé de mí decir que cuando estoy viendo una revista siento una profunda tristeza... Tristeza por el espectáculo, que es funerario, tristeza por las bataclanas que no sienten lo que hacen... Es un teatro para mitigar la apremiante necesidad de muchas chicas. Se puede decir que es un taller más en la ciudad. Esto mismo está pidiendo a gritos que se acaben de una vez estos espectáculos trasplantados muy mal a nuestro teatro.

—Sí; pero el público...

—El público tampoco la siente. Es monótona y aburrida. El desnudo puede triunfar cuando es realmente digno de admirarse. ¿Se podrá admirar esto en todos esos espectáculos? No, de ninguna manera.

—Así es que usted cree que volverán el sainete y la zarzuela?

—Sí. La revista misma, sin ingenio, sin ningún valor, está precipitando la llegada triunfal de otro teatro más espiritual. ¿Sabe por qué triunfa en París la revista? Porque en cada teatro se reunen cinco o seis primeras figuras, de actuación destacada, y así es como se presenta un verdadero espectáculo en donde hay gracia, lujo, ingenio, arte...

—¿A usted le agrada el género que hace?

—Sí, me gusta. Yo he estrenado en castellano muchas operetas, como son "Kety", "Muñeco", "Teresina", "Ultimo vals", "La princesa de las Czardas" y otras. Creo que es un espectáculo hermoso en que hay música, canto, gracia y ¡hasta mujer! Las chicas de Buenos Aires no están preparadas para la revista y eligen el teatro para que éste sufrague sus gastos. Así las vemos en un espectáculo, frías, llenas de sombras, amargadas y sin ninguna alegría...

Estamos en un tercer piso de un hotel de la Avenida de Mayo. La tarde, hace un rato opulenta en luces, se desmaya tranquilamente. Desde la ventana en donde estoy con la graciosa artista se puede ver el hormiguero de la avenida convulsionada por el tráfico.

Inés Berutti, a quien sorprenrí con un lápiz internándose en una confiada partitura, luce sus hermosos ojos en donde también brilla el reflejo de la tarde. En la mesa que nos separa duerme sobre la obra abierta un perro lanudo...

—A usted la sorprendí, cuando entré con un lápiz en la mano. ¿Con que con un lápiz, doña Inés?

—A eso obligan los espectáculos. Hay que ser relámpagos y no hay más remedio que operar de apendicitis a las obras..

—¿Y usted hace "eso"?

—Y mucho más... Yo traduzco muchas obras en que alguno se encarga luego de poner el nombre. Veleidades del oficio que cobra el tanto por ciento... Me es tan familiar el francés como el español.

—¿Y hace versos?

—No, por favor! Detesto a las mujeres "literatas". Cuando una mujer es "literata", dice más tonterías que si no lo fuera. Conozco a algunas que dicen bien y son mujeres que conservan un espíritu femenino: Dulce María Borrero, Petrona Noda, Juana de Ibarbourou, Gabriela Mistral y otras que no recuerdo. Pero la mujer que escribe para el público es lo mismo que la jovencita que un día se da cuenta de que puede escribir también a sus novios melancólicos y soñadores... Entonces comienzan las tonterías...

Inés Berutti tiene la lengua suelta. Pero está al servicio de su cabeza que tiene ideas además de la hermosa melena perfumada...

Sabido es que ella tuvo sus amagos de artista lírica, y hoy estaría, a no mediar otros factores, en pleno ataque a las partituras de ópera. En lugar de vérselas con Lehar andaría haciéndoles cosquillas a Verdi. Alguien le hizo seguir el camino de la tonadilla—en aquel tiempo aciago para el noble servicio doméstico—y de ella pasó a la opereta en donde se le considera y se le admira. Tiene gracia propia, aire fresco y buen porte.

—¿Y de la voz cómo andamos, Inés?

—Buena, gracias. La dejé en el hotel...

Tiene deseos de pasar a otro género y este será la comedia. Tal vez perdamos una buena figura de la opereta para tener una pasable artista de la escena. Sabe decir, es verdad. Es inteligente, conoce las tablas y tiene mundo.

Pero bien está en la opereta. Así ha triunfado en Barcelona y con una obra que había sido silbada y movida en el mismo teatro.

Inesita hizo cambiar los gritos en aplauso. El público de Barcelona se amansó con la arrogancia, la movilidad y los arranques de la artista argentina.

—¿No sabe si algún hombre se ha matado por usted, Inesita? ¿No se ha sentido doña Inés?

—No he tenido la precaución de averiguarlo. Tal vez si sigo en la tonadilla, sí. Es un género especial para los suicidas. En las operetas no ocurre nada extraordinario. Casi siempre hago princesas rusas y eso me separa del público...

El perro sigue moviéndose en la partitura. Tal vez hagan sus patas, el milagro de vigorizar algunas notas o de poner asperezas en esas músicas dulzonas de los valses vieneses que derrochan un romanticismo de horteras que se perfuman para escribir a la novia...

MANUEL G. HERNANDEZ

VERSOS

LA FUENTE DE LA VIDA

A LA COMISION PRO SANATORIO EN ASTURIAS Y A LOS ASTURIANOS

**Paladines del bien y del cariño,
nobles soldados de la fé asturiana,
sin temor a lar sirtes del camino,
proseguid tremolando vuestra marcha;
proseguid tremolando la bandera
de la Casa de Asturias pura y santa,
luchando por el nombre, por la vida,
¡por la sublime caridad cristiana!**

**Y vosotros los tristes, los caídos,
los que tenéis anemia en las entrañas,
los que al entrar risueños al combate
fuisteis heridos por traidora bala,
y no sentís la sangre en vuestras venas,
ni en vuestros ojos luz, ni en vuestras almas
el amor a la vida; ¡alzad la frente
y abrid el corazón a la esperanza!**

**Estáis enfermos ¡pero no vencidos,
y en vuestro auxilio unida se levanta,
una legión astur de caballeros
que sin yelmo ni espada,
con el fulgor divino de la ciencia
y el aire puro de la tierra amada,
¡va a conquistar la Fuente de la Vida
y a detener el paso de la Parca!**

**Allá..., en aquella tierra
de ciclópeas montañas,
en cuyos peñascales de granito
tienden el vuelo las caudales águilas;
entre aquellos arroyos cristalinos
y verdes pomaradas,
donde dejásteis en pasados días
hermosa y triste la casita blanca;
allá... donde temblaron
las legiones romanas,
do cayeron las huestes de Mahoma,
donde triunfó la Cruz y nació España;
allí tenéis la Fuente de la Vida,
¡Allí tendréis amor y tendréis casa!**

**Vosotros los caídos, los enfermos,
los que sufrís anemia o peste blanca,
los que estáis al amparo
de esta Casa de Asturias noble y santa,
alzad la vista al cielo
y abrid el corazón a la esperanza.
Un ejército astur va por vosotros
a reñir con la muerte la batalla,
y van al frente jefes aguerridos
que llevan por escudos y corazas:
¡el santo amor a la nativa tierra
y la fé que atraviesa las montañas!**

**Se va acercando el día,
la aurora ya despunta en lontananza,
para dar paso al nuevo sol que alumbre
el bello triunfo de la fé asturiana.
Tendréis un Sanatorio entre las cumbres
de la tierrina amada,
sentiréis nuevamente las caricias
de las amantes brisas de la patria;
y volveréis a ser hombres y fuertes
y a luchar con más ansias,
por conquistar el puesto que el destino
a los que lidian con ardor depara.**

**Llega al fin la victoria,
que repiquen a gloria las campanas,
alcen los tristes la abatida frente
y montes, ríos, fuentes y cascadas,
con el solemne coro
de talleres y fábricas
de la Asturias que siente,
la Asturias que medita y que trabaja;
suba al espacio el "ixuxú" sonoro
¡que simbolice el brío de la raza!**

**Y aquellos para quienes está escrito
"perded toda esperanza",
los que lleguéis muy tarde a aquella fuente
donde la vida rumorosa canta;
no lloréis de pesar; que allí os esperan
las madres, las hermanas...
y al caer para siempre
entre abrazos y lágrimas
sentiréis la caricia más suprema
¡el beso de la tierra de la patria!**

EMILIO MARTINEZ

ENTRE COBIJAS

DIALOGO MATRIMONIAL

—Oye Sinfo, no te hagas el chivo loco; arréglate como puedas y recoje los recibos de la máquina; nos la van a quitar y entonces veremos si te **empujan** los frijoles en el salón verde del **viriateo**.

—No seas incivil, mujercita mía; no me hago **ningún** chivo: estoy en situación tan delicada, **por la delicadeza** de los asuntos que se están desarrollando **con el desarrollo** del cuarto partido, que necesito andar con pies de plomo.

—Por eso no llegas a tiempo a ninguna parte: eres más **pesao**...

—No me digas pesadeces Cuca: al que se achica no lo miran siquiera! Si supiesen los de la piña **guataquera** que no tengo la miseria que se necesita para recoger esos recibos, dirían...

—No confundas marido: nosotros no precisamos miseria; la tenemos en abundancia...

—Te estás entorpeciendo Cuca: me parece que te voy a descalificar: digo que la cantidad es una miseria. ¿No son miseria tres pesos?

—¡Qué va chico Si te los ofreciesen ahora mismo, eras capaz de compararte con Gelats.

—No tanto mujer; ¿no sé yo lo que es ser rico?

—¿Dónde has aprendido? porque no lo has sido en tu vida.

—¿Qué sabes? Tu puedes hablar de veinte años para aca.

—Y para allá también. Asaco no conozco el **palacio** donde naciste y no conocí a tus pobres padres y no sé, que para los gastos matrimoniales nuestros, tuvieron que vender una yunta de bueyes y media caballería de tierra, que valía muy poco entonces?

—Porque se me ocurrió casarme cuando estábamos en mal momento y como tu padre era rico, y tú maestra, no podían consentir que su hijo, teniendo un hermoso porvenir delante, quedase debajo. Yo estaba dispuesto a comprarles en cuanto nos casásemos, dos caballerías y dos yuntas; pero el tacañísimo de tu padre, no soltó más **harina** que para la habilitación y cien pesos con destino a la luna de miel en Matanzas...

—Hizo muy bien. ¿No estabas tu empleado, casi, con doscientos pesos mensuales?

—Si estaba: pero mientras gozamos de aquel cuarto creciente me birlaron el nombramiento. ¿Te acuerdas Cuquita de lo felices que fuimos aquellos diez días?

—De lo que me acuerdo es del regreso; nos metimos en la casita que nos puso mi padre...

—Y los míos ¿eh? No compraron ellos los muebles del cuarto.

—No me hagas hablar Sinforiano: no traigas tragedias espeluznantes a la memoria.

—¿Cómo espeluznantes? ¿Tuvimos jamás un sí ni un no? ¿Te he reñido ni pegado, pongo por caso? ¿He jugado? ¿He tenido conglomeradas clandestinas? ¿No has sido el ama de todo?

—¡Claro! De lo que ganaba ejerciendo mi profesión; lo que suplía mi padre y lo que a escondidas me daba mi madre.

—Eso sí; ya ves que lo reconozco; los viejos se portaron muy bien después que nos casamos; eran unos gallegos que ni hechos de encargo...

—Para mantenerte sin trabajar. ¿No?

—¡Cómo sin trabajar! ¿Y los años que rompí zapatos buscando empleos que tuve en la mano?...

—Y se te escurrían por no apretarlos. Vamos Sinforiano, no sigas la pista a nuestros 20 años de matrimonio porque vas a salir mal. Ni has trabajado, ni has roto los zapatos, que yo te compraba, trabajando, ni..

—¿Que no? Te acuerdas de que gasté cinco pares de a dos pesos, cuando la reelección de Menocal y cuatro del mismo precio cuando subimos a Zayas y tres....

—¿Lo subiste tú? ¿Tú?

—Yo solo no. Pero en aquellas ocasiones buenos **bolos** te traje.

—Sí; de uno en uno.

—No tires a desprestigio mi actuación política Cuquita: habías de ver como me pasan la mano los jefes y me convidan al aperitivo por las mañanas y a leche por la tarde.

—Por eso comes más en el almuerzo.

—¡Mira que estás graciosa esta noche!

—¡No lo creas! No está la Magdalena para tafetanes. Lo que te digo es que pagues la máquina de tu hija para que no se la quiten y se pierda lo pagado.

—Pero mujer: ¿será posible que no tengas valor para hablar al gallego que será tu yerno, si Dios no lo remedia?

—Ya le hablé de que colocase a Toñico y me lo colocó.

—¡Cómo! Mi hijo sastre?

—Con eso tendrás quien te de importancia política. ¿No dices que los **flus** nuevos son el todo para que te hagan caso?

—Eso sí. ¿Le encargaste el otro? Querrás creer que me llevaron a esperar a don Jesús y a Barceló y estos se me quedaron mirando de arriba a abajo...

—¡Natural! El **flus** todavía da golpe.

—No te arranques por choteítos, que no soy costal de paja... aunque me veas en paños menores. Vamos a ver: mírame bien, porque no detienes nunca la mirada en este rostro que **algo se trae**... y te pertenece por derecho civil y eclesiástico.

—Sí: se trae arrugas y dientes remendados.

—¿Arrugas? ¿arrugas? ¿Que profieres Cuca? ¿Qué profieres? ¿No ves la **tersez** de este cutis desde que me dan masaje?

—Tersura borriquito; y no **tersez**. Pero que dices: ¿que te dan masaje? ¿Y con qué lo pagas?

—Con los kilitos que me das para cigarrillos; junto tres días y tengo para un masaje; el barbero es un **curro** que me conoce desde que yo era estudiante y como le tengo hecho muchos favores y sabe que puedo hacérselos ahora también por mi personalidad política y palaciega, no me cobra más que la propina del oficial; ya le he quitado tres o cuatro multas sanitarias.

—¿Con que sí? Pues se acabaron los kilos de los cigarrillos: esos kilos representan escasez de pan en tu casa y como la **tersez** de tu cutis no nos representa ningún beneficio, o que te **masageen** a cambio de multas condonadas o te quedas con la cara **plisee** como las faldas de moda. ¡No faltaba más!

—¡No me mates Cuquita! ¡No me mates! Ahora que me iba rejuveneciendo a paso largo, volver yo a las incongruencias faciales....

—Voy a encender la luz: presumo que estoy acostada con un **catedrático** congo, del tiempo de España.

—No presumes nada: lo que quieres es verme el rostro; como no has reparado... Pues repara, repara y verás; si continúo embelleciéndome cuando celebremos las bodas de Plata tendremos que volver a Matanzas.

—Y los cien pesos? Quién los empuja? Los viejos gallegos se han muerto.

—No te apures: como será cuarto menguante, bastarán cincuenta y esos me sobrarán porque seré cuando menos....

—Marqués de la cáfetera.

—¿Eh?

—Sí, hombre.

—Para petrolizador entonces se acabó el petróleo.

—¿Qué cuentas?

—Yo nada: es don Plutarco el que cuenta.

—¡Ay! Qué beocio eres Sinfo. ¿Qué tiene que ver Plutarco con el petróleo que no se conocía en su tiempo.

—Como que no? Don Plutarco es el amo del petróleo; porque es el Presidente de Méjico.

—¡Acabáras! ¿Un presidente que se llama Plutarco? Con el nombre le basta para ser célebre.

—Ya lo creo que lo es; se le para de bigotes a cualquiera y a ver quien lo disminuye.

—Entonces no se parece a su homónimo.

—¿A su qué?

—A su nada. ¿Para qué te lo voy a decir ahora? Lo dejaremos para otro día. Tengo sueño y necesito madrugar.

—Bueno hijita; a ver si encuentras eso.

—¿Eso qué?

—Los tres pesitos para recoger los recibos.

—¡Ah! ¿Sí? Ya veras a donde voy a buscarlos.

—¿A dónde?

—Al salón verde de los pasos perdidos y del **viriateo**.

—¡Por Dios! Por Dios Cuquita no me pierdas, no me desgracies, no me ponches la carrera política. Mira que me tienen por hombre de ararstre para el cuarto partido. ¡Cuca, Cuquita, no te duermas, óyeme! No seas mala mujercita mía, óyeme jaruqueña indiana...

Está roncando.

Mañana arreglaré yo esto sin falta. Hay que arreglarlo.

LA BEATA DE JARUCO

EL METECO Y EL RASTACUERO

ESPECIAL PARA EL DIARIO DE LA MARINA

Cuando el franco estaba por los suelos, se produjeron en París algunas manifestaciones contra los extranjeros. Fueron casos aislados, debidos tanto a la nerviosidad del espíritu público, como a la actitud insolente de algunos mal aconsejados turistas. Si en un restorán, entra una pandilla de jóvenes anglosajones en traje de baño, es natural que los demás concurrentes no aprecien con benevolencia esta muestra de **sans géne** y se inclinen a expulsar a los bañistas.

Los incidentes a que me refiero fueron comentados con exageración en España, aunque los protagonistas no eran españoles sino anglosajones. No hay nada tan correcto ni tan aristocrático, como un gran señor inglés como un lord bien educado, pero, en cambio, no hay tipo tan plebeyo como un advenedizo sajón que lleva el bolsillo repleto de libras o de dólares. Los españoles hemos tenido alguna vez ocasión de observar de cerca a alguno de esos ejemplares, y no entre el vulgo de los viajeros, sino hasta en posición señalada de la diplomacia. Se cree generalmente que el rastacuero procede de la América del Sur. El nombre, sí, pero la cosa se da también en la América del Norte. El rastacuero norteamericano deja atrás a todos los ejemplares de su especie. Es el rascacielos del rastacuerismo.

No hay en Francia la xenofobia que se supone. No está en su tradición ni en su carácter. En Francia hay ahora, proporcionalmente, más emigrados y más turistas extranjeros que en otro país alguno Entre unos y otros hay cierta proporción de elementos indeseables. Pero en Francia no se entra con papeleta como en los Estados Unidos. Norteamérica debió en gran parte el crecimiento de su población a la emigración europea que llevó más de veinticinco millones de emigrantes hasta principios del siglo actual a los vastos territorios, casi despoblados, que los Estados Unidos se habían anexionado por diversos procedimientos, desde la compra a la conquista, en el período de la gran expansión continental norteamericana, que comenzó en 1803, con la adquisición de la Luisiana y prolongó, de uno a otro océano, el territorio de la gran república. Cuando han adquirido ya el volumen demográfico necesario. han adoptado la política de puerta cerrada o entreabierta y someter al emigrante y al turista a un reconocimiento médico y a un prolijo interrogatorio que, al pie de la gran estatua de la Libertad erigida a la entrada de Nueva York, adquieren, como decía justamente Luis Araquistain, un sentido profundamente irónico.

Francia no es inhospitalaria. Lejos de eso es todavía el pueblo más hospitalario de la tierra. El mundo ha quedado tan perturbado después de la guerra, que hay que sembrar en el discurso esos **todavía**, siempre que se toca algún punto referente a la fraternidad humana y al libre comercio entre las gentes, y menos mal que se puede decir **todavía** en vez de colocar la lápida de **un antes**. La reciente circular de M. Sarraut el Ministro del Interior, acerca de los extranjeros no desmiente aquella tradición hospitalaria. A los extranjeros no se les exige más que respetar las leyes de la República y no alterar el orden público.

París no es hostil a los metecos, ni cruel con ellos. Todo lo contrario. La gran ciudad es una de las urbes modernas—y lo fué de antiguo—que se apoderan del viajero con su seducción y le retienen. No me refiero a la seducción libertina del bulevar y del **dancing**. Eso se ha extendido ya por todo el mundo, sino a una atracción más íntima, a una gracia de humanismo, a un ambiente de policía y blaudura de costumbres; de cultura no enclaustrada en la Sorbona en el Colegio de Francia y en las Bibliotecas, sino difusa en la vida; de libertad y de independencia para el vivir. De ahí los casos del viajero que fué a pasar una temporada y se quedó para toda la vida.

Algo semejante ocurría antaño en menor medida, en algunas de las ciudades italianas, en la misma Roma papal y en la **terza** Roma, anterior al fascio. Roma no era sólo el gran solar histórico, adornado con majestuosas ruinas. Su paganismo no pertenecía a otra edad como las Termas, los Foros y los templos, columnas y obeliscos antiguos. Junto a Pedro estaba Simón y a Venus se la descubría sin gran esfuerzo no lejos de la Madona.

No hay que confundir al meteco con el rastacuero. Metero se dice del nombre que daban en Atenas a los extranjeros establecidos en la ciudad al amparo de las leyes de la República. El meteco tenía que entrar en la clientela de un ciudadano que era a la vez, su patrono y su fiador. Podía dedicarse al comercio y, salvo el derecho de connubio y el de adquirir bienes raíces, su situación era semejante a la del extranjero actual en los países civilizados. La república ateniense premiaba los servicios de los metecos elevándolos a la categoría de ciudadanos. Los metecos de París y de Francia no hablan de la xenofobia francesa. Francia no molesta a los metecos. El mismo meteco alemán, antes de la guerra, mas la nueva política pacifista de los dos pueblos de uno y otro lado del Rhin, anuncia como no lejano el día en que el meteco de Germania volverá a vivir sin dificultad en la tierra de Francia.

El rastacuero es un personaje de distinta naturaleza. No pertenece a la tribu laboriosa de los metecos. Es el extranjero ostentoso, que hace alarde de su dinero y de su importancia, y que se presta a las burlas de un pueblo educado en el arte del ingenio, o acaso provoca cierta irritación, cuando lo insolente de la actitud sobrepuja a lo cómico. El rastacuero que pretende conquistar a París, sonando ostentosamente las monedas que lleva en el bolsillo o enseñando el cuaderno de cheques, en tiempos normales provocaba algunas sonrisas burlonas y padecía la venganza de los hosteleros y de los comerciantes, que le ponían en la cuenta el recargo de la vanidad. En momentos críticos para la economía francesa no es de extrañar que el gesto conquistador del rastacuero haya originado algunas protestas populares, no plausibles, pero que tenían su explicación en el olvido de las conveniencias por parte de semejantes huéspedes.

ANDRENIO

DE LA ELOCUENCIA PRETERITA

"Oradores de Cuba" realiza un cometido nobilísimo con vista al pasado tribunicio de la patria cubana, salvando del olvido la memoria de aquellos sus representantes eximios sobre los cuales fué posible indagar a la mentalidad vigorosa de Manuel Sanguily.

El libro—de factura manuable—aparece dividido en dos partes. La primera está constituída por un trabajo crítico sobre todos los cubanos que sobresalieron en el uso de la palabra hasta 1886; la segunda, por un estudio brillantísimo de Rafael Montoro, con referencia a su oratoria, credo político y ejecutoria pública Trazando, ambas partes, un claro "bosquejo del estado moral, social y político de Cuba en un período extenso de su vida"... pues nada discurre más ligado a la historia del país cubano que los anales de su tribuna, por haber sido ésta, aún en las horas decisivas de la lucha épica, el heraldo por antonomasia de los anhelos colectivos. De ahí que, para hacer cumplida explicación de sus antecedentes, precise escudriñar en las corrientes políticas, literarias y científicas que fueron, al cabo, facetas de la elocuencia, reducida hasta 1868 a sermones sacros, piezas forenses y discursos académicos. La oratoria política no era conocida. El régimen de gobierno imperante hacía imposible su existencia.

Ese es, pues, el máximo motivo de la patriótica claridad que llena este libro ejemplar, especialmente en los capítulos dedicados a los oradores militantes en la Guerra de los Diez Años; propensión hacia el matiz vernacular que nos ratifica una vez más el culto eterno del autor, pues en nuestro concepto Sanguily, orador, escrito, hombre de gabinete y hombre de acción, consagró su existencia fecunda a un solo anhelo, y como Martí según afirma Ferrara "tenía un método, un sistema: conmover y decidir a todo un pueblo salido recientemente de una prueba dolorosa y poco afortunada, a que, conservando su fé, repitiera las hazañas que había realizado sin éxito en larga ofrenda de vida, aunque este segundo empeño representara nueva sangre, lágrimas más cálidas, sufrimientos infinitos."

La segunda parte concrétase a Montoro.

En ella se retrata al gran tribuno de cuerpo entero, "majestuoso, escultural, cuasi divino"; como el hombre que desde su modesta posición de vocal de la Junta directiva de un partido político, "es el partido mismo" y en el seno del cual resulta "más respetado que querido porque apenas parece un ser humano en sus excelencias y efectiva grandeza".

Más por mucho que nos esforzáramos no lograríamos sugerir una vaga imágen de tan feliz pintura. Hácese necesorio, para ello, remitirse al ensayo, a mi ver, sumamente afortunado en la forma, en la ideología y en la comprensión de la compleja personalidad que lo informa. De él es la sigiente conclusión crítica sobre el egregio tribuno del autonomismo: "Entre los mejores oradores de España sería difícil asegurar que alguno le supere en absoluto, y mientras Cuba no ha producido otro de tan altas facultades, la América Latina no puede enorgullecerse con ninguno que se le compare."

Por lo demás el libro viene a robustecer, entre nosotros, el concepto de excelencia que se tuvo desde los tiempos primitivos del arte de la palabra, el primero entre todos, porque cuando sólo se conocía el dominio de la fuerza bruta, unicamente la palabra fué poderosa para congregar a los hombres dispersos por el campo y ocultos en la selva e introducirles a algo útil y honesto, hasta hacer que de fieros e inhumanos se tornasen mansos y civilizados, que dijo el príncipe de la oratoria cuya vida narró Gastón Boissier.

Y aunque sobre la elocuencia se discute hoy tanto como ayer, y en tan elevada disidencia de criterios solo a muy perspicuos ingenios es dado intervenir, seríamos inconsecuentes a nuestro pensamiento si, después de leídas las páginas de "Oradores de Cuba", no buscásemos nuevamente el auxilio de Cicerón dispuestos a exclamar con sus palabras: "el que se arma con la elocuencia para defender los intereses de la patria, en vez de menoscabarlos y combatirlos, es un varón utilísimo para los suyos y para la república y un verdadero ciudadano".

CESAR GARCIA PONS

MOMENTOS

EL PERIODICO Y EL LIBRO

Decididamente, en nuestro país se ha declarado la guerra al periódico y al libro. Desaparecen las librerías y los kioskos de periódicos. ¿Es posible?, nos preguntamos ante el escaparate donde hasta hace poco aguardaban nuestra visita diaria los libros, y que ahora exhibe una colección de corbatas, de chalecos multicolores. ¿Es posible? ¿Vive la tontería y no pueden subsistir la cultura y el arte? Mil tiendas de frivolidades ¿no admiten ni siquiera un solo recinto que repercute la expresión más noble del sentimiento y el entendimiento humanos? Ese refugio sagrado que dignifica la avenida comercial, templo en cuyo frontispicio se lee "Librería", ¿ya es fuerza que se resigne a desaparecer absoluta e inexorablemente?

Pocas nos parecían las librerías que teníamos y van desapareciendo esas pocas, que eran en nuestro naufragio espiritual, en medio del oleaje ciudadano, como playas donde nos aguardaba la flor inapreciable, el césamo cuya divina virtud nos valía para recobrarnos a nosotros mismos, recobrar el espíritu, la única razón de vivir.

Sería cosa de ver lo que sucedería si a un exaltado, si a un nieto de don Quijote, le diese una vez por enfrentarse con la multitud que invade a ciertas horas nuestras vías más céntricas, y decirle a gritos algo más o menos semejante a esto: ¿A dónde vais con la risa estúpida en los labios, entre codazos y pisotones, lanzando como eructos palabras y más palabras sin sentido; repitiendo el "timo" de moda y el chiste de la última pieza pornográfica que habéis visto: bramando de rijosa animalidad cuando pasa una mujer por vuestro lado? ¿Creeis que sois personas? ¿Por qué? Porque al igual que todos los días habéis realizado mecánicamente vuestras funciones cotidianas ¿no? ¿Que habeis trabajado? Bueno. Pero cuando en el trabajo no se pone un poco de amor, un poco de espíritu, de inquietud, de novedad, cuando el trabajo es sinónimo de rutina—rutina es también vuestro paseo—el hombre pasa a ser bestia de carga, menos aún, máquina, instrumento inanimado. ¿Que la necesidad de procurar el sustento os obliga a convertiros en una máquina? Aceptado. Pero redimíos en las horas que la rutina os deja libres, cultivad vuestra inteligencia; salvad vuestro espíritu. En vuestro ocioso ir y venir, pasais una y otra vez por la vitrina donde se hallan los libros y ni una sola vez os deteneis a contemplarlos. Sin embargo, ahí está la redención, la única. Rotundamente puede afirmarse que no hay otra".

Se reirán de él. "¡Qué encierren a ese loco!", vociferarían los que se estimasen por más graciosos. No se les ocurriría pensar en si el loco pudiera tener razón.

Pues bien: ese loco ha gritado muchas veces desde el libro, y el periódico y la tribuna, pero la gente, sigue sin hacer caso. Por eso, cierran las librerías y caen los puestos de periódicos. Nadie quiere leer. A casi todos, todo le da lo mismo. No es escuchada la voz fraterna que dice: "Hermano, ven conmigo y redímete". Es preferible dejarse llevar, como rebaño a golpe de tralla y cantazo de honda.

La vendedora de periódicos que todos los días nos recibía en su puesto, instalado en la madrileña esquina de Alcalá y Peligros, desapareció ayer. Cuando le echaron abajo el kiosko, so pretexto de que interrumpía el tránsito — ¡interrumpir el tránsito un kiosko de periódicos aquí, donde hay tantas estatuas absurdas, obstruyendo las vías, y donde los guardias llamados "de la porra" encargados de cuidar de la circulación son los primeros en entorpecerla! — cuando le echaron abajo el kiosko a la buena mujer, repito, ella se acurrucó todavía con sus periódicos al pie de las escaleras del "Metro": pero las lluvias y los fríos han arreciado y la pobre vendedora, que ya no es joven, ha tenido que darse por vencida. Se ha ido. Han podido más los otros.

Guerra al libro y al periódico. Que nadie lea, que sigan todos entregados a su sueño propicio. Ayer le tocó a las librerías—la de Caro Raggio, la de Renacimiento—, hoy es un puesto de periódicos el que cae. Derrota grande la consideramos nosotros: formidable posición perdida: este puestecillo de periódicos, que sucumbe, importa para la patria, para la significación de España en el concierto de la cultura universal, lo que un cañonero que se hunde defendiendo el predominio de su bandera.

Cuanto a las librerías, dentro de poco no quedarán más que las expendedoras de libros de texto, para que cada vez, haya más analfabetos. Porque el analfabeto peor no es el que no sabe leer, ni escribir—que este aun puede dedicarse a labores fecundas: labranza, pastoreo, etc.—, sino el que aprende de memoria para repetirlos ante un tribunal, librotes y más librotes, sin penetrar el fondo de los que cierran alguna virtud, y con el solo objeto de conseguir la posición lucrativa, la plaza, el huequecito en fin. donde ajustarse como una tuerca más de la máquina social.

La letra de molde que no sirve para "algo práctico" ya no va teniendo entre nosotros razón de existir. Quiebran las editoriales de libros, se cierran las librerías, desaparecen los kioskos de periódicos. No se lea nada fuera de lo establecido: la geografía, la gramática, la geometría, los códigos... Tal parece la consigna. Nada de filosofías, nada de vibraciones, ni de novedades, ni anhelos, ni dudas. Nada que choque, ni promueva, ni engendre. Parece llegada para el filósofo, para el escritor, para el poeta, para el periodista—divulgador generoso—la hora de partir contra su corazón la pluma, inservible, ociosa, por las circunstancias del mismo modo que aquellos paladines de antaño, viéndose perdidos, se dejaban caer de pecho sobre la punta de su espada cien veces gloriosa.

ANGEL LAZARO

CORAZONES

Cuando se abrieron las puertas de aquella bendita clínica un enorme gentío invadió sus salas.

Allí había jóvenes y ancianos, centenares de mujeres y hombres, que al conjuro de la especialidad a que se dedicaba el ilustre sabio Fiffnovv, acudían al reclamo, como pobres tortolitas.

De luengas tierras, como los reyes de Oriente, llegaba el gran profesor, precedido de fama y gloria esplendorosa.

En los misterios de su gran laboratorio había encontrado, después de muchos años de estudios y experimentos, el eureka anhelado.

¡Los corazones podían curarse!

Ante el célebre doctor desfilaron infinidad de corazones enfermos de amores, heridos de olvido y desencanto, destrozados por las penas, sangrando odios y envidias, palideciendo por falta de fé y esperanza.

Los había sensibles como niños medrosos y asustadizos, y abundaban los corazones grandes, muy grandes, perteneciendo a esas personas de las que solemos decir que "son todas corazón", y no sabemos lo que sufren y callan esos corazones inmensos!

La alegría resplandecía en sonrisas, ¡que placidez se reflejaba en las caras de los pacientes curados...!

Con envisibles hilos de amor, consuelo y fé, el gran sabio ruso iba cosiendo, con agujas de ilusión, las heridas producidas en los doloridos corazones por el desengaño, torturas de amores y la perdida esperanza.

Los corazones tímidos y excesivamente sensibles eran sometidos a tónicos de fortaleza, valor y fé.

A los grandes corazones que recogían penas y duelos de todos los que pasaban junto a éllos, muriéndose de tanto sufrir, nuestro mago, con sus expertas manos les recortaba los excesos de amor, porque a veces ¡es tan bueno ser algo egoista!

Los corazones envidiosos y endurecidos por las malas pasiones, eran sumergidos en baños de dulzura, ternura y piedad, y con bálsamos de ideales se les daban masajes de caridad y amor al hermano .. ..

.. ..

Y llegó el último turno del día ante el viejecito semi-dios.

—Señor —le dijo una bellísima joven, rubia, blanca y sonrosada como las nieves y como, las rosas.

—"Mi mal es muy extraño. ¡Yo voy por el mundo como un fantasma! Oigo reir, y no puedo imitar la risa, veo llorar y mis ojos permanecen serenos.'

—"La emoción no existe para mí Desconozco la impresión de un claro de luna y de una puesta de sol. Muchos hombres han cantado a mi oido una música que dicen que se llama amor; yo no la he comprendido todavía."

—"Quisiera poder amar, ansío reir y sufrir y saber de esperanzas e ilusiones."

Frunció el ceño el sabio profesor. Auscultó a la joven. La radiografía fué a impresionar su misterioso mal...

Y entonces, triste, muy tristemente, respondió el sabio:

—"A su caso no alcanza mi ciencia, pobre niña!...

¡Usted no tiene corazón!

MARIA SANCHEZ DE FUENTES

M.E.C.D. 2016

HUMORISMO

—¿Cuántos le parece al señor que prepare para la cacería de mañana?
(De La Voz. Madrid).

—Esta noche, ¿le enviaremos las flores a Berta?
—¿Cuáles flores?... ¿Cuándo se murió?...
De Life

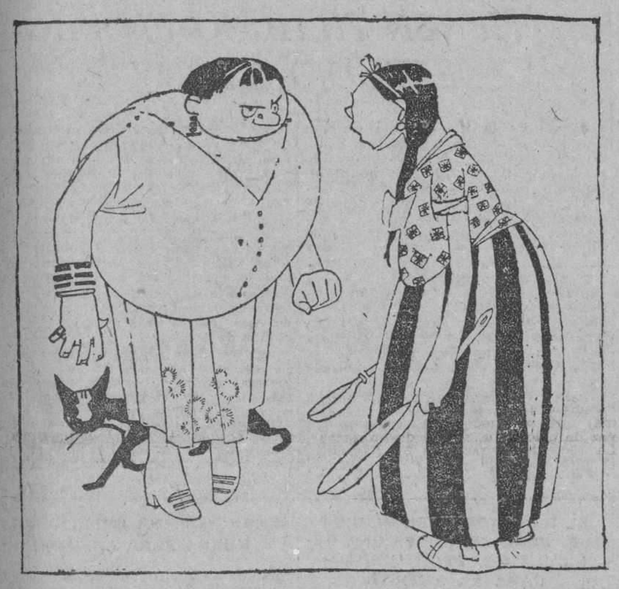

NO ES NECESARIO

—Juana: Dales de comer al canario y al gato; se han de estar muriendo de hambre.
—El gato no, siñora.
—¿Por qué?
—Porque se acaba de comer al canario.
(De Excelsior, Méjico.

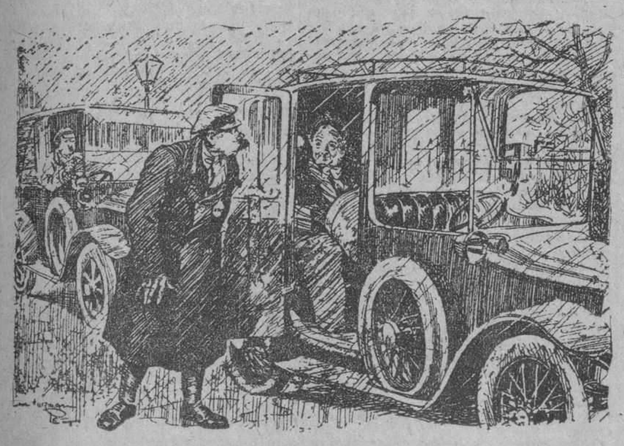

Un alma de Dios de señora.—No; no es para alquilar. Me meto aquí hasta ver si escampa.
(De London Opinion)

BUEN CONSEJO. Por GARCIA CABRAL

—¡Una cosa es que sea usted pobre y otra que sea usted sucio!...
—El médico tiene la culpa.
—¿Por qué?
—Porque me dijo que no podía bañarme sino dos horas después de comer.
—¿Y eso qué tiene que ver?
—Que hace un mes que no cómo.
(De Excelsior. Méjico).

UN VIEJO AVARO
CUENTO

Cuando M. Gratinois quedó viudo despidió a sus domésticos y cocinó por sus propias manos. Cada mañana recogía de la esterilla donde se lo dejaban, el pan y la leche. Una asistenta, que trabajaba una hora diaria, bastaba para servirle.

Cuando caía enfermo no necesitaba al médico para nada; únicamente rogaba a la asistenta que le dejara sobre la mesita de noche un bol de tisana y que cerrara las persianas para que no tuviera que levantarse, llegada la noche, a hacerlo. De esta manera, la noche comenzaba para él al mediodía.

Algún tiempo después, trasladó su habitación a la calle de Lafitte, en la buhardilla de un lujoso inmueble de su propiedad.

Tomó a su servicio a la portera y ahorró, por lo tanto, los gastos de la asistenta.

Luciano, su nieto, recuerda haberlo encontrado una mañana de invierno subiendo y bajando las escaleras a toda velocidad, a pesar de su edad.

—¿Qué haces, abuelo?

El hombre que, como se supo a su muerte, llevaba cosidos en el forro del chaleco, en el del sombrero y en el fondo del pantalón los billetes de mil francos, contestó:

—¡Caramba! ¿No lo estás viendo? Entro en calor.

Monsieur Cratinois sentía una gran debilidad por su nieto. Muy pronto halló en su alma la pasión por el dinero que había llenado su vida. Era como un espejo, en el que se contemplaba rejuvenecido en medio siglo, hermoseado, adornado con todas las cualidades que él tenía. Se deleitaba oyéndole contar las proezas, las gangas, que su nieto exageraba o inventaba para satisfacerle.

Un día, para contentar a su amigo Cazotti, dió Luciano un paso heroico. Se trataba de obtener quinientos francos, que Cazotti perdió en el juego y que no podía pagar.

—Abuelo, mírame bien. Este traje está horrible... Comprende que con esa mujer del gran mundo de que te hablé—una mujer de la más rancia nobleza, abuelo—debo ser elegante. Mi porte es todo mi prestigio. En pocas palabras, para equiparme con cierta propiedad me hacen falta quinientos francos.

—¡Quinientos francos! ¡Estás loco! ¿De dónde quieres que los saque? No soy Rosthchild. ¡Me haces muchísima gracia! ¡Hablas de quinientos francos como si fueran un sueldo! Tendré que llamar la atención de tu madre... Vas por mal camino... No te conozco... ¿Qué vas a hacer con tanto dinero? Con cincuenta francos podrías muy bien arreglarte...

Después de media hora de discusión, el viejo avaro consintió en darle trescientos francos. Mientras bajaba la escalera, Luciano se decía:

—¡Muy mal! No se va a figurar Cazotte lo que me han costado. Además, se burla de mí cuando obtiene algún dinerillo. Y yo habré pasado este mal rato por nada. En fin: el abuelo se cree que me da los trescientos francos; la verdad es que cualquiera otro se hubiera estrellado. Seré un tonto si le doy todo el oro a ese cesto agujereado. Le diré que no he podido obtener más que doscientos francos.

Al llegar al cuarto piso siguió escaleras abajo pensando:

—¡Doscientos francos! No le compadezco. ¡Qué suerte tiene con un amigo como yo, que se preocupa de embestir a su abuelo! Podría muy bien haberse dirigido a otro... Su cuñado Amadeo, que es banquero, no le hubiera dicho que no... No, no le compadezco... No sé si él, en mi lugar, habría hecho lo que yo.

En el tercer piso suspiró.

—Me molesta, porque no servirá para nada. Y con doscientos francos. ¡Las cosas que haría yo con doscientos francos! En cambio, él pierde quinientos en diez minutos. En medio de todo, he tenido la suerte de que el abuelo no me haya despedido con cajas destempladas... El cuñado es más rico que todos nosotros... En fin: es muy bonito tener un amigo desinteresado, para no acordarse de él más que cuando le necesitan. Soy buen muchacho; pero no gano nada con ser tonto. Con cien francos habré cumplido con exceso.

Estaba en el entresuelo. Se había metido ya dos billetes en el bolsillo y tenía el último en la mano.

—Le daré cien francos. Se va a enfadar porque dándole cien francos es como si nada le diera. ¿Qué va a hacer con cien francos? Nada. Son quinientos los que necesita... Le voy a decir que el abuelo no me ha dado nada.

Y el tercer billete hizo compañía a los otros dos.

LOUIS DE ROBERT

EL YANQUI INFALIBLE
CUENTO

Tratábase de uno de esos yanquis voluntarios, enérgicos, orgullosos y ricos en millares de millones que adquieren un castillo del mismo modo que los simples contribuyentes compran una caja de cerillas y alquilan un tren especial de igual modo que nosotros alquilamos un taxímetro.

Se llamaba Thom Hattphar.

Me ocurrió cierta noche comer con él en casa de un amigo común.

Nos encontrábamos allí unos treinta invitados, sobre poco más o menos, y apenas habíamos terminado los postres, todos pasamos al salón de fumar para tomar el café.

Divididos en pequeños grupos conversábamos a media voz, cuando al cabo de un cuarto de hora, poniéndose de codos sobre el mármol de la chimenea, Thom Hattphar exclamó en un tono que tenía más de mando que de ruego:

—Un poco de silencio, caballeros: deseo contarles a ustedes algo interesante.

Las conversaciones cesaron y formamos círculos en derredor suyo.

—Mi relato—declaró—no será muy extenso; pero les ruego que no me interrumpan, porque eso me molesta extraordinariamente.

Empeñamos nuestra palabra de honor de permanecer mudos como carpas, y Thom Hattphar comenzó de este modo:

—La historia, verdaderamente graciosa, que voy a referir, ocurrió nace pocos años en la ciudad de Chicago Todos cuantos desempeñaron papel en el asunto han fallecido, y especialmente James Paddock, un viejo "jockey", hirsuto y tuerto, cuyos fracasos son legendarios. Este James Paddock...

—Perdón—interrumpió alguien de los presentes.

—Thom Hattphar, furioso, volvióse hacia el imprudente.

—No me corte usted la palabra—dijo en tono imperioso.—Ya les he dicho a ustedes que no puedo tolerar interrupciones. Cállense todos, y déjenme seguir el hilo de mi cuento.

Mas el interruptor insistió.

Era otro americano que respondía al nombre de John Johnston.

—Si me permito deteneros, querido Thom, es únicamente para rectificar un error en que habéis incurrido.

—¡Yo no me equivoco jamás!

—Sin embargo, en este momento os equivocáis, al decir que Paddock ha muerto.

—Estoy bien enterado. Afirmo, y nadie podrá asegurar lo contrario, que el viejo "jockey" en cuestión ha fallecido definitivamente.

Entonces Johnston, encogiéndose de hombros, añadió:

—Si ha muerto definitivamente, ¿cómo lo he encontrado en el bulevar al venir aquí?

Thom se mostró muy contrariado.

—¿Dice usted que le ha visto hoy mismo?

—Como le veo a usted, querido Thom; de ello no hace tres horas.

El otro americano, lívido de rabia, no encontró nada que responder; pero, dirigiéndose a todos nosotros, declaró:

—Queridos amigos; lamento infinitamente este incidente... Pero, después de lo que acaba de suceder, no puedo proseguir con calma mi relato. Mañana pienso reanudarlo, si me hacen ustedes el honor de venir a mi casa, a las 6.30 en punto... Cuento también con usted, Johnston?

Y salió de a estancia visiblemente vejado.

Muy intrigados, nos encontramos todos al día siguiente, y a la hora señalada, en casa del orgulloso americano.

¿Qué sorpresa nos preparaba? ¿Qué venganza iba a tomar del imprudente que le había humillado la víspera?

Nuestra espera no fué de larga duración. Cuando todos estuvimos instalados en el salón, en derredor de Thom Hattphar, éste se expresó en los siguientes términos:

—La historia que voy a contarles a ustedes se desarrolló hace pocos años en la ciudad de Chicago. Todos los que desempeñaron en ella algún papel, como les decía ayer, han fallecido, y especialmente James Paddock, un viejo "jockey" tan hirsuto como tuerto...

—¡Eso es ya demasiado!—gritó sin poderse contener, el americano Jonston.—Repito, una vez más, que James Paddock vive todavía.

—¿Qué sabe usted?

—No afirmo más que lo que sé de una manera fehaciente. Habiendo visto ayer al "jockey", puedo asegurar que existe.

—Pues se equivoca usted, querido amigo... James Paddock está completamente muerto. Y me consta, porque esta mañana le he agujereado la piel con seis balas de mi revólver...

Luego, satisfecho de la razón que le asistía y del efecto producido, Thom acabó su relato... y se trasladó a la Comisaría de Policía para constituirse preso.

JEAN BONOT

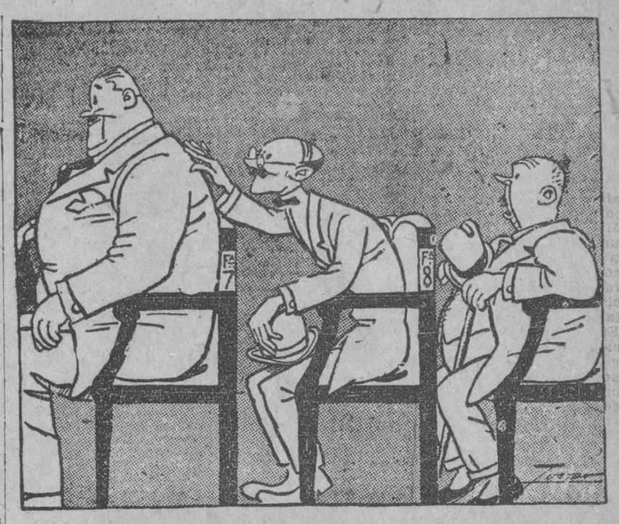

—¡Caballero! ¿Tiene usted la amabilidad de sentarse, que se ha levantado el telón?
(De La Voz. Madrid).

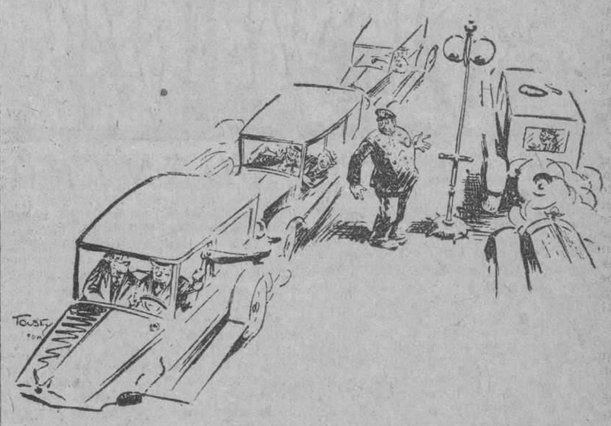

Manera de conseguir que el viene detrás atienda a las señales.
De Judge

—Yo creo, querido artista, que pide usted demasiado por el cuadro ¿No te parece, Remigia?
—¡Sí; pero hay que tener en cuenta lo caro que está hoy el cerdo!
(De La Voz, Madrid)

EL GUARDIA.—Le hemos sorprendido con la mano metida en el bolsillo de un caballero.

EL RANDA.—¡Juro a usted, señor inspector, que ha sido una distracción! Era un chaleco tan parecido al mío!
(De La Voz. Madrid).

INUTIL TAREA

—Hace media hora que sigo ese borracho, y no paro hasta que se dé un porrazo.
—Pues estás lucido... es alambrista de un circo.
(De Excelsior, Méjico.)

La muchacha.—¡Dios mío, mi padre! ¿Y qué le digo yo? Tan prohibido como me tiene el venir aquí.
El compañero.—Muy sencillo. No veo ninguna dificultad. Encárate con él y con una voz terrible pregúntale tú primero: Y usted, ¿qué hace aquí?
(De Punch)

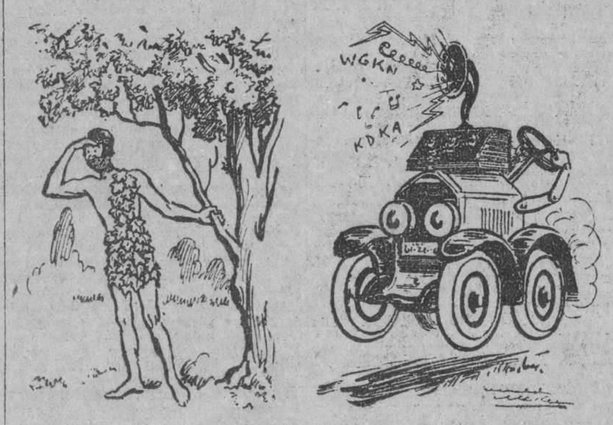

EL HOMBRE

Cuando Adán y Eva. En el fin de los siglos.
(De London Opinion)

Otra simple.—Dispénseme, señor: pero me parece que aquella gente que viene allá atrás le hace señas de que se pare...
(De Gaiety)

—Es, viejo, la verdad que se te ha puesto raro el pescuezo...
—Sí, en Italia.
—¿Algún accidente?
—No... pintando la torre de Pisa.
(De Sondagsnisse-Strix, Stockolmo

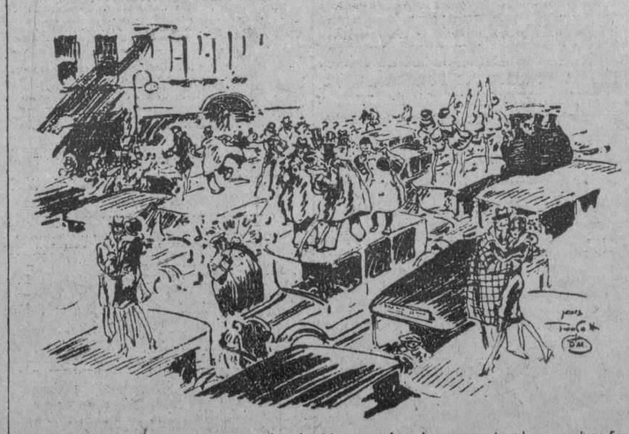

De manera que con una simple filarmonica ha encontrado un chaufer la solución a la larga espera de los cruces.
(De Judge)

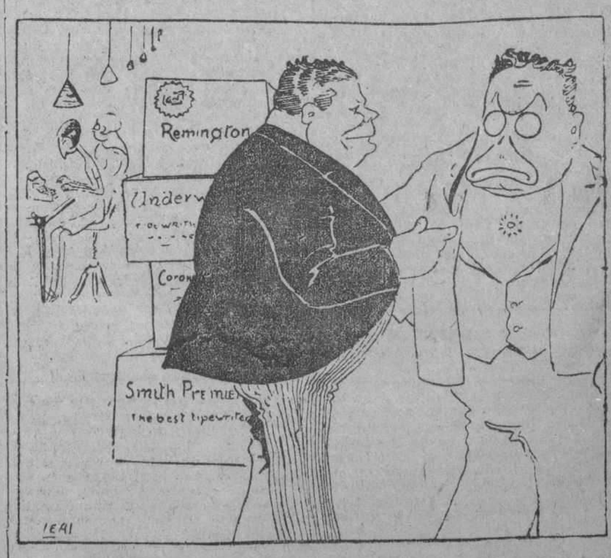

UNA SALIDA EN FALSO

EL AGENTE.—Aquí tiene usted las máquinas nuevas, ¿qué vá a hacer con las viejas?
EL MANAGER.—Las viejas son las que van a manejarlas.
(De El Universal. Méjico.)

M.E.C.D. 2016

DE TELON ADENTRO

He ahí un título sujestivo que dice mucho. Las cosas de teatros han interesado siempre a los públicos, porque dentro de estos, al par que la escena ficticia, se desarrolla dentro de sus escenarios la vida real de los artistas, con sus luchas, con sus rivalidades y con sus ambiciones.

Entre los bastidores de un coliseo se han representado muchos dramas que de haberse podido escuchar desde la sala por los espectadores, hubieran interesado mucho más que la comedia anunciada en los carteles. Los amores de muchos artistas han comenzado de Telón Adentro, y también sus penas. Por eso una cinta que se base en los asuntos de Telón Adentro, ha de interesar fogosamente no solo a los iniciados, sino también a los profanos en los achaques del teatro.

Casi todo esto se refleja en el hermoso fotodrama de "Telón Adentro" que la Paramount Film of Cuba, estrenará en la Habana el 31 de Enero y en cuya notable cinta toman parte artistas de la talla y de la maestría de Bessie Love, Tom Moore y Harrison Ford.

LA MUJER MAS BELLA DE RUSIA HA LLEGADO A HACER PELICULAS

Ahora le toca a Rusia, representada por su mujer más bella invadir los Estados Unidos para lograr laureles artísticos en el Cine Americano.

Natalie Barrache, aquella mujer morena, exótica, altamente emocional y la cual recibió los votos de ser la mujer más bella de Rusia por una comisión de distinguidos artistas esavos, escritores y productores que estaban interesados en el desarrollo del Teatro y del Cine en Rusia, llegó a New York esta semana en el vapor Olympic, acompañada de Richard Rowland, gerente general de t National Pictures, quien le o un contrato para hacer pe-

También llegó en el Olympic, Alexander Lorda uno de los mas renombrados directores alemanes, asociado con la famosa UFA, pues ha sido contratado por el señor Rowland para dirigir varias películas en los estudios de New Burbank California de la First National. Marie Korda, su esposa que tomó el papel de la ciega en "Los últimos días de Pompeya" así como muchos otros importantes papeles, fué otra de los pasajeros que llegó para integrar el número de artistas de la First National.

Después de permanecer un corto tiempo en Nueva York, Natalie Barrache se irá para California, a principiar a filmar una película basada en los incidentes románticos de su vida. También los esposos Kordas se irán para California.

El señor Rowland conoció a la bella artista rusa en Paris en donde se encontraba esta, considerando un contrato para algunos papeles importantes; tanto le llamara la atención su extraordinaria belleza y notable talento que le ofreció un contrato para que se viniera a los Estados Unidos, oferta que ésta aceptó.

Si bien los americanos saben muy poco acerca de esta belleza rusa, pues muy pocas de sus películas han sido distribuidas en este país, esta artista está caracterizada por eminentes autoridades del Cine, como una de las adquisiciones más valiosas que se hayan hecho hasta la fecha.

Con la llegada de Mlle Barrache a los Estados Unidos, no podemos menos que recordar las palabras de Douglas Fairbanks cuando volvió de su reciente visita a Europa, diciendo que las mejores películas del mundo se hacian hoy en día por los rusos, ensalzando altamente a los directores y artistas de ese país.

La películas extranjeras estuvieron muy en moda en los Estados Unidos desde la Guerra, y en consecuencia, los americanos se familiarizaron con artistas tales como Pola Negri, Emil Jannings, Lya de Putti y Vilma Banky, mucho antes de que hubieran llegado estos a los Estados Unidos.

La adquisición de Mlle Barrache, Marie y Alexander Korda, siendo este último considerado como un gran escritor para el Cine, así como lo es director, viene a ser, de acuerdo con las palabras del señor Rowlan, un paso hacia adelante para la internacionalización del Cine por medio del cual tendrán una atracción mundial mayor las películas en el mundo entero.

MUSSOLINI SE PREOCUPA POR EL CINEMATOGRAFO

No entra en nuestro programa tributar elogios a las dictaduras aunque ellas sean buenas del punto de vista de quienes las consideren tales, pero bien merece un aplauso el gesto del señor Mussolini, jefe del gobierno italiano, al contribuir con la suma de 5.000 liras a la formación del premio que se entregará al productor de la mejor película contemporánea, con objeto de estimular la industria nacional, que sufre en la actualidad un grave colapso.

La cinematografía italiana ocupó hace años uno de los primeros puestos en el mercado de la producción, tanto en cantidad como en calidad, siendo casi totalmente dasalojada luego por la película norteamericana que ha invadido el mundo entero.

Múltiples factores precipitaron la caída, pero no es nuestro ánimo estudiarlos ahora, sino señalar el significado que tiene el donativo del señor Mussolini y las frases que le acompañan.

En nuestro país, donde se estimula oficialmente, desde hace años, la producción teatral, literaria y artística, nadie ha pensado aún en hacerlo con la cinematografía, debiéndose única y exclusivamente al esfuerzo privado la producción de alguna que otra película nacional.

Sin embargo, hay elementos y entusiasmo; lo que falta es el impulso que bien podría dárselo la Municipalidad, creando estímulos como el que se trata de poner en práctica en Italia para resucitar el moribundo arte del film.

Aquí, donde todo está por hacer, nos sería quizás más fácil llevar a cabo la obra, con mayores perspectivas de éxito.

"THE ROUGH RIDERS" SERA IMPRESIONADA EN SAN ANTONIO

Según informes facilitados en las Oficinas de la Paramount, varias escenas de "The Rough Riders", la grandiosa película cuyo argumento está basada en la vida de Roosevelt, serán impresionadas en San Antonio, Texas, lugar en donde estuvo radicado el famoso regimiento comandado por Roosevelt y que tomó parte tan importante en la guerra hispano-americana.

Bien pudiese ser que el mismo Estado de Texas se impresionasen algunas escenas de "Alas", la próxima película que va a impresionar para la misma empresa el director William Welman.

Ambas películas comenzarán a ser filmadas muy en breve.

80 ACTORES DE LA PARAMOUNT IMPRESIONAN "EL RIO FORLORN"

Se espera que en breve se terminarán las escenas "exteriores" de la nueva obra de Zane Grey, "El Río Forlorn", que están impresionando en el estado de Utah, y en las cuales toman parte más de 80 artistas. El argumento es en extremo interesante, viéndose en varias escenas panoramas de indescriptible belleza.

Entre los actores que caracterizan los primeros papeles se cuentan figuras tan prominentes como Jack Holt, en su papel de "el buen hombre de mala figura"; Arlette Marchal, la belleza francesa de incomparable color, caracteriza la protagonista femenina. En los papeles secundarios Raymond Hatton, Edmund Burns, Tom Santschi, Christian Frank y Nola Luxford.

MARGARITA LIVINGSTON EN FLORIDA

Margarita Livingston, estrella de la Fox Film, hizo recientemente un viaje a Florida. Muchos son los que van a Florida y por muy variadas razones: los hay que van por negocios; para reponerse con las tonificantes brisas del mar; en busca de supuestos tesoros escondidos por los piratas que en tiempos de Ponce de León tenían seguro refugio en aquellas costas; hasta hay quien se escapa a Florida para eludir el pago de la pensión de su ex-esposa, y también van divorciadas a cobrarla...

Un periodista preguntó a miss Livingston el motivo de su viaje y la simpática artista contestó: "Voy a Florida porque quiero ver sus playas y sus cocodrilos; procurarme un novio que me agrade y ver a Miami para admirar más a California cuando la vuelve a ver."

CLARA BOW APARECE EN TRAJE DE BAÑO DE UNA PIEZA EN "KID BOOTS"

Clara Bow no quiere ser menos que Billie Dove, por lo menose n lo que se refiere a trajes de baño. Por eso es que se ha ordenado uno flamante para usarlo en una de las escenas de "Kid Boots", la creación del célebre actor Eddie Cantor, quien por espacio de varios años ha estado haciendo reir al público neoyorquino con esta obra, la cual ha puesto en la pantalla la Paramount, tomando parte en ella los conocidos artistas, además de los ya mencionados, Lawrence Gray y Miss Dove.

FLOR DE CAPRICHO

REPARTO:

Alverna, Clara Bow.
Pepón, Ernest Torrence.
Rafael Prescott, Percy Marmont.
Ernesto Woodbury, Eugene Pallette.
Carly Evans, Tom Kennedy.
Sra. MacGavity, Josephine Crowell.

ARGUMENTO:

Rafael Prescott, joven abogado neoyorquino cuya especialidad son los divorcios, se dirige a las montañas del Canadá a descansar de sus arduas labores profesionales por consejo de su amigo Ernesto Woodbury, próspero fabricante de medias. El hecho de que la especialidad de Prescott sean los divorcios proporciona al joven abogado un íntimo conocimiento de las veleidades del corazón femenino, conocimiento al cual se debe, sin duda, la circunstancia de que nuestro protagonista sea un soltero empedernido.

Equipados con todos los implementos necesarios para acampar en las soledades de Canadá durante varias semanas, Prescott y Woodbury llegan a un pintoresco lugar, vecino a la factoría de pieles de Mantrap, en donde reside Pepón Easter, antiguo amigo y conocido del joven abogado neoyorquino.

Debido a incompatibilidad de caracteres, la paz no es duradera en el campamento de los exploradores ciudadanos, quienes una hermosa mañana no vienen a las manos, gracias a la intervención de Pepón que se lleva a Prescott a vivir a su casa, en donde es presentado a Alverna, la linda, caprichosa y provocativa esposa del bondadoso administrador de la factoría de Montrap.

Alverna se casó pocos meses antes de la llegada de Prescot a Mantrap con Pepón por un capricho de mujer, un día que el buen montañés entró por una mera casualidad a afeitarse en la barbería de Minneapolis donde Alverna ejercía el oficio de manicura.

Apenas Prescott llega a Mantrap, la caprichosa Alverna esgrime contra el joven abogado las temibles armas de sus encantos femeninos, sin lograr hacer mella en el corazón de nuestro héroe, quien "desde sus más tiernos años" parecía haber jurado indiferencia eterna a las mujeres. Sin embargo, a medida que pasan los días, en el hogar del bondadoso y confiado Pepón se desarrolla un fenómeno inaudito: la confianza y la amistad de éste hacia Prescott aumenta en relación directa a la debilidad que el inflexible abogado comienza a demostrar ante el insistente asedio de la caprichosa y provocativa Alverna.

Inseguro de su propia fortaleza, Prescott opta por despedirse de Pepón después de agradecerle sinceramente la hospitalidad que en su hogar le ha brindado.

La noche de su partida, Alverna ruega a Prescott que se la lleve consigo a la "civilización", lejos de Mantrap, en donde irremisiblemente habrá de morir de tristeza entre indios semisalvajes y montañeses toscos y rudos. Como es natural, Prescott se rehusa a admitir a Alverna en su canoa, alegando, entre otras razones de peso, la amistad de Pepón, a quien no podría traicionar en modo alguno sin faltar a los más elementales deberes de la lealtad. Inútiles son los razonamientos del joven abogado para quebrantar la firme resolución de Alverna, quien, en un instante de descuido, salta a la canoa y amenaza con arrojarse de cabeza al río si insiste en su negativa. La frágil embarcación sigue en seguida la rápida corriente del río, con un indio por único testigo de lo que al bondadoso y confiado Pepón habría de parecerle la fuga de su esposa y la traición de su amigo. Pepón se lanza inmediatamente en persecución de los fugitivos, mas no los alcanza, por haber tomado éstos, a la salida del río, un camino equivocado...

Pasan los días; las provisiones se agotan, el guía indio, temeroso de la responsabilidad que puede alcanzarle en la huida, se escapa con la canoa, y al fin la soledad traiciona la fortaleza que Prescott hasta entonces había demostrado. Una hermosa mañana, Febo indiscreto, a su salida, sorprende entre el ramaje, a la orilla del río, a los fugitivos el uno en brazos del otro...

La desaparición de la canoa coincide, afortunadamente, con la salvadora aparición de un aeroplano que patrulla los bosques en prevención de los temibles incendios forestales.

Alverna pone en juego todas las artes de la coquetería femenina para quebrantar la inflexible rigidez reglamentaria del piloto de la nave aérea, a quien por disciplina le es imposible admitir a gente extraña al servicio forestal en su aparato. Todo lo que Alverna consigue del aviador es que éste emprenda el vuelo y regrese unos minutos más tarde con provisiones y una canoa plegadiza con la cual los fugitivos continúan su interrumpido viaje hacia la "civilización", como dijera Alverna.

Pasan más días y mientras en Mantrap el buen Pepón no pierde la esperanza de que la fuga de Alverna no fué más que uno de sus caprichos de muñequita alocada, ésta, satisfecho el deseo que la arrastró a Nueva York, emprende el viaje de vuelta hacia los bosques vírgenes del Canadá, en donde, a su llegada, el bravo y filosófico Pepón la recibe en su hogar con los brazos abiertos.

—¡Alvernita!

—¡Pepón!

—En la ciudad me sentía tan sola y triste, que no me fué posible resistir a la tentación de volver a Mantrap al lado de mi Pepón.

—Ya sabía yo que no aceptarías el divorcio que le propuse a Prescott, si estabas conforme en casarte con él—le dice Pepón a Alverna. A lo cula, ésta replica:

—¿Cómo iba a casarme con Prescott, aquel abogado insípido y temeroso de las mujeres, a fuerza de desconocerlas, si es a mi Pepón, al montañés íntegro y fuerte a quien he amado, amo y amaré siempre?

—Pero tienes que vigilarme, Pepón, porque a veces me pierdo... aunque no del todo—añade sonriente Alverna, mientras el bravo montañés estruja entre sus robustos brazos a aquella muñequita humana, caprichosa y diabólica, en un incontenible arrebato de suprema felicidad...

GRIFFITH EMPLEA EL LENGUAJE DE LOS SORDO-MUDOS EN UNA PELICULA

No es fácil tarea emplear el lenguaje de los sordomudos para la impresión de una película. Esta es la opinión de Raymond Griffth, quien tiene que emplearlo diariamente al impresionar "Se Sorprenderá", su próxima producción para la Paramount, dirigida por Arthur Rosson.

En esta obra, uno de los artistas que toman parte en ella es sordomudo, y con el fin de poder actuar con propiedad Mr. Griffth decidió aprender su lenguaje para poderse entender en esta forma con dicho artista. Dorohty Sebastián, la protagonista, también conoce el lenguaje de los sordo-mudos, pues cuando era muy niña tenía un amiguito para hablar con el cual tuvo que aprenderlo.

GEORGE K. ARTHUR EN "EL GRAN GALEOTO" DE ECHEGARAY

Jorge K. Arthur, célebre actor inglés y uno de los miembros más activos del elecon de la Metro Goldwin Mayer, ha sido elegido para representar el papel del niño bien "Pepito", en la comedia del insigne dramaturgo español don José Etchegaray, "El gran galeoto". La dirección de este interesante drama corre a cargo del notable director John M. Stahal, y los papeles principales son interpretados por dos de los más grandes artistas de la pantalla, Ramón Novarro y Alice Terry, según anunció Irving G. Thalberg, uno de los gerentes del estudio.

Arthur, que es actor relativamente nuevo en la pantalla, pues hace pocos años que trabaja para el cine y menos de dos que forma parte de la Metro-Goldwing-Mayer, es sin embargo, de entre los cincuenta que forman parte de la compañía permanente del estudio, el que ha aparecido en mayor número de películas.

El último papel que ha desempeñado ha sido el de San Eustaquio, en la adaptación de la obra de John Gilbert "Bardelys the magnificent", (Bardelys el magnífico) que bajo la dirección de King Vidor acaba de terminarse en los estudios de la compañía. Durante los últimos seis meses ha tomado parte en media docena de producciones de la Metro-Goldwing-Mayer y además, por arreglo especial, trabajó con la First National desempeñando importantes papeles y secundando a Norma y Constance Talmadge y a Corinne Griffith.

En "Pepito" de "El gran galeoto" tendrá que representar el papel de un muchacho elegante y afeminado de la sociedad madrileña que tiene siempre algún chisme que contar.

A propósito de esta película, el decorado de la misma es uno de los más grandiosos y más genuinamente españoles que se hayan presentado hasta la fecha. Algunos de ellos están ya montados, pues las primeras escenas empezaron a firmarse ya.

La gentil actriz Clara Bow, secundada por Ernesto Torrence y otros notables artistas de la Paramount, aparece en la Coqueta Impulsiva, producción del Director Victor Tleming, graciosa y bella como nunca, interpretando su papel de manera magistral.

La Paramount Films of Cuba estrenará esta bella cinta en la Habana próximamente.

CORRESPONDENCIA

Enero 21 de 1927

Señor Manuel Linares.

Avenida Tropical y del Río Marianao.

Muy señor mío:

Al regresar de mi reciente viaje a los Estados Unidos, es mi primer deseo dirigirle la presente para expresarle mis gracias por la atención que tuvo en mandarme los periódicos donde publicó los retratos de los Directores de la Paramount. Estos periódicos fueron enseñados personalmente por mí a Mr. Zukor, Presidente de la Compañía, quien se mostró muy complacido por su fineza y en nombre de él y del mío propio, reciba nuestros votos de agradecimiento.

Muy atentamente,

C. C. Margon,
Administrador General de la Paramount Films of Cuba

Habana, 15 de Enero de 1927

Señor Manuel Linares.
Ciudad.

Señor:

Por el presente medio tengo el honor de comunicarle, que por Escritura otorgada en 5 de Enero del presente año, ante el Notario de esta Ciudad, Dr. Francisco Espino, ha quedado constituída la Sociedad Anónima "Compañía Cubana de Cinema", de la cual soy Presidente, y cuya Junta Directiva se halla integrada por las personas que al dorso de esta Circular se mencionan.

La Compañía tendrá por fin principal la elaboración de películas en Cuba, y así mismo está facultada por sus Estatutos para dedicarse a los demás negocios que tengan relación con el Cinematógrafo, el cual indiscutiblemente, es una de las industrias que mayores utilidades rinde hoy en todos los países civilizados.

Una compañía cubana como la nuestra que invada el mercado extranjero con buenas producciones, es el mejor medio de propaganda para nuestro país, y a no dudarlo ha de fomentar el turismo nacional. Cuba se encuentra naturalmente preparada por la belleza sus paisajes y por lo típico de algunas de sus Ciudades, para la Cinematografía; y su clima siempre igual y su cielo siempre claro permiten que la impresión de las películas se haga con facilidad durante todo el año. Y como contamos con elementos técnicos de reconocida competencia, con los aparatos y utensilios que son necesarios para obtener un inmejorable resultado, y con actores y actrices de fama, fácil es predecir que el más lisonjero de los éxitos ha de coronar nuestra empresa, máxime si se considera que los argumentos por nosotros utilizados, serán compuestos por escritores cubanos de bien reconocida fama.

Por todo ello, creemos mis compañeros de Junta y yo, que las autoridades de la República, las asociaciones privadas, la prensa, los empresarios de teatros y cinematógrafos, y el público en general, simpaticen con nuestra idea, seguros como pueden estar de que sabremos corresponder debidamente a su buena acogida, por la cual en nombre de la Compañía y en el mío propio, les anticipo las más expresivas gracias.

De usted atento y seguro servidor,

Ricardo Dolz,
Presidente.

DIRECTIVA

Presidente: doctor Ricardo Dolz.
Primer Vicepresidente: doctor Miguel Angel Aguiar.
Segundo Vicepresidente: doctor Fernando Sánchez de Fuentes.
Secretario: doctor Carlos Azcárate.
Tesorero: señor Porfirio Franca.
Director: señor Edwin Tolón.
Vicesecretario: doctor Alfredo N. Botet.
Vicetesorero: Arq. señor Joaquín E. Weiss.
Vocales: doctores Armando Sánchez Aballí, José Alvaré Caiñas y Antonio Botet y Simeón, y señores Ramón Alonso y Orencio Nodarse.

Pola Negri, James Hall and George Siegmann in a scene from the Mauritz Stiller Production "Hotel Imperial" A Paramount Picture

Pola Negri, James Hall y George Siegmann en una escena de la cinta "Hotel Imperial", de la Paramount

NOTICIAS BREVES

El perrito de San Bernardo que hace un año adquirió en Suiza Colleen Moore, se ha convertido ya en un monstruo que pesa 190 libras, y su dueña no sabe cuidarlo.

Virginia Lee Corbin, en un papel de "flapper" que se le encomendó en "Damas en Juego", película para la First National en la que trabaja con Doris Kenyon y Lloyd Hughes, ha creado un nuevo baile, combinación del Charleston, del St. Louis Hop y de algo semejante al Hula de Hawaii. Todavía no le da nombre.

Charlie Murray es el único actor en el estudio de la First National, que no ha sido derrotado todavía en las nuevas mesas de tennis de dicho estudio. Probablemente esto se debe a que no ha jugado todavía en ellas.

Sylvanus Balboni, director contratado por la First National, ha abandonado su primer nombre en lo que se relaciona coo trabajo de cine, porque para los americanos resulta difícil recordarlo o pronunciarlo. Se le conocerá sencillamente con el nombre de Balboni.

La First National anuncia que ha comprado a Frank Griffin una obra original titulada "Bayo Nuts".

Anna Q. Nilsson ha llegado a su casa en Suecia, y allí pasará el mes próximo, después del cual regresará al estudio de la First National en Burbank, para reanudar sus trabajos de cine.

Harold Lockwood, Jr., que cuenta 16 años de edad y que es hijo del finado artista de cine, desempeña un papel secundario al lado de Colleen Moore en la nueva película de ésta para la First National, titulada "Twinkletoes".

UN JOVEN ESPAÑOL REPRESENTARA UN GRAN PAPEL EN EL CINE

Un actor del cine, casi desconocido, fué escogido para tomar el papel principal con Norma Talmadge en su próxima película de la Firts National y que lleva el nombre de "Camille".

El señor Rowland fué contratado inmediatamente para tomar el papel de Armando Duval, tan pronto como Joseph M. Schencks y Norma Talmadge vieran sus pruebas en la pantalla y después de haber tomado en consideración muchos artistas conocidos de primera clase, tanto del cine como del teatro.

Prácticamente todos los artistas que toman actualmente los papeles principales en el Cine, habían sido considerados para el célebre papel de Armando.

Miss. Talmadge estaba completamente determinada a obtener un tipo latino, suficientemente joven para poder tomar el papel impetuoso del héroe de "Camille".

Se hicieron muchas pruebas de diferentes artistas, desde el momento que tuvieron oportunidad de ver las de Rowland, tanto Mr. Schenck como Miss. Talmadge lo escogieron.

Como resultado Gilberet Rowland tiene ahora un contrato de cinco años con Mr. Schenck.

UN CARRUAJE DEL EMPERADOR DE AUSTRIA EN "LA MARCHA NUPCIAL"

El carruaje de gala forrado de raso que usaba el emperador de Austria, Francisco José, está sirviendo en la actualidad para la impresión de algunas escenas de "La Marcha Nupcial", la grandiosa producción de Erie Stroheim, para la Paramount.

Este carruaje fué construído para el Emperador en 1860, sirviéndole como su carruaje oficial hasta el Congreso Eucarístico celebrado en Viena. Hace algunos meses que el célebre director solicitó del Museo de Austria el permiso para usarlo en la impresión de esta obra, comprometiéndose a devolverlo en buen estado. Concedido el permiso se procedió a trasladarlo a Hollywood, lugar en donde se ha impresionado "La Marcha Nupcial".

NOTAS BIOGRAFICAS DE JOHNNIE WALKER

El gracioso Johnnie Walker ha sido escogido por la naturaleza y el buen sentido para caracterizar el papel de Stephen Decatur, uno de los héroes de la grandiosa película "The Ironsides", que el director James Cruze ha impresionado para la Paramount.

Aparte de ser actor de mérito, Mr. Walker tien el valor inestimable para esta película de ser descendiente directo de David Walker, uno de los oficiales de la fragta "Constitution", que juega parte importante en la película. Johnnie Walker caracteriza en la obra el mismo papel que su antepasado representó en la realidad.

Johnnie Walker nació en Nueva York y cursó sus estudios en la Universidad de Forham. Tiene una larga experiencia en el escenario del teatro hablado y es bien conocido en la industroa cinematográfica como actor y director de valía. Como actor carcterizó un papel de importancia en "Children of the Dust", "Over the Hill", "El Cuarto Mosquetero" y varias otras, algunas de las cuales fueron impresionadas bajo su propia dirección. Más tarde produjo "Una noche por un Día", y "Apartamentos de solterones", alcanzando envidiable éxito.

Johnnie Walker pesa 160 libras, mide 5 pies y once pulgadas de estatura, tiene pelo negro y ojos obscuros, características de Stephen Decatur, el héroe de "Constitution".

Lillian Gish se destaca del grupo de los artistas cinematográficos por su cultura y su gran talento. En muchas ocasiones ha demostrado sus geniales actitudes, pues nada en ella es vulgar. Todos los papeles que ha desempeñado en las grandes obras del cinematógrafo moderno, se recuerdan como modelos de arte y permiten considerar la labor de esta actriz como única en su género. Presente están en la memoria de todos los aficionados sus (roles) felices y admirables.

La Metro Goldwin Mayer cuenta a Lillian Gish entre sus predilectos pupilos, y en los estudios de esta Compañía está dando muestra de cuanto vale.

Un ejemplo reciente fué su creación de "La Boheme", que se estrenó bajo los más felices auspicios.

Ahora en la "Adúltera" demostró su poderoso genio que se encuentra en su más grande apogeo.

La Metro Goldwin Mayer estrenó esta película en la Habana ayer y seguirá exhibiéndola los días 30 y 31 de Enero y Febrero 1, 2, 3, 4, y 5.

LOS "EXTRAS" DE HOLLYWOOD TIENEN TRABAJO EN EL ESTUDIO LASKY

Jamás en la historia del Cinema los "extras" de Hollywood han estado en situación más próspera que en la actualidad. La Paramount ha tenido y tiene ocupados algunos millares de ellos para la impresión de varias películas en las cuales necesita un gran número de "extras'. De allí la prosperidad de los numerosos artistas que continuamente recorren los estudios en busca de "una oportunidad", quienes ahora están empleados en impresionar "The Ironsides", del director James Cruze; "El Aguila del Mar', del director William Welman; "The Rough Riders', y "Alas". Todas estas películas necesitan numerosos "extras".

Para "The Ironsides", la grandiosa producción de James Cruze, que con tanta riqueza de detalles describe las aventuras de los piratas tripolitanos del pasado siglo y la romántica historia de la fragata "Constitution", fueron necesarios unos dos mil "extras", quienes caracterizaron los piratas tripolitanos y los marinos americanos. Estos dos mil individuos estuvieron trabajando continuamente durante un mes, recibiendo, además de su salario, comida y habitación.

"El Aguila del Mar", la nueva película de Frank Lloyd, ha necesitado unas mil personas para algunas de sus escenas. Esta película, historia romántica de las aventuras del célebre corsario Lafitte, está considerada como de las más grandes producciones de Holywood para la próxima temporad. Una de las escenas, aquella en que aparece la llegada del general Andrew Jackson a New Orleans, ha necesitado 700 personas para que formasen "el público", y en otra de la misma obra se necesitarán unas dos mil personas. Como se ve, los "extras" están de enhorabuena.

EL DIRECTOR BRENON, DICE QUE "BEAU GESTE" ES UNA PELICULA DE "OPORTUNIDAD" PARA EL ARTISTA

Muy pocas películas como "Beau Geste", ofrecen a los artistas que toman parte en ellas la ocasión de mostrar sus aptitudes y hacer un trabajo lucido. Esta es, por lo menos, la opinión de Herbert Brenn, director de la obra.

—Más de diez años llevo impresionando películas —declara Mr. Brenon—. Durante estos diez años no he visto una obra en la cual los artistas puedan lucir sus aptitudes como en "Beau Geste". Casi podría asegurar que en esta obra no hay papeles secundarios: todos son 'primeros" papeles. Ronald Colman caracteriza el protagonista; Neil Hamilton y Ralph Forbes, aparecen como sus hermanos y no se podría decir cuál de ellos tienen más méritos. Noah Beery, en su papel de 'el hombre más cruel y más valiente", es una de las principales figuras de la película. William Powell caracteriza el papel de conspirador, papel que en un principio se creyó que sería de poca importancia. Estoy seguro que el público no olvidará a Mr. Powell durante mucho tiempo. Mary Brian y Alice Joyce, las únicas mujeres que aparecen en la obra, tienen también dos papeles de importancia. Norman Trevor, Víctor McLaglen, Donald Stuart, Paul MacAllister, Bernard Siegel y algunos otros actores que toman parte en la obra todos tienen papeles, diferentes, sí, pero lucidos.

Esta obra es original de C. Wren, habiendo sido adaptada a la pantalla por John Russell. Se impresionó bajo la inmediata atención de Julián Johnson, y el director Brenon tuvo que estar en el desierto de Arizona con unas dos mil personas para

"LA SANTA RUBIA" ESTA FILMANDOSE POR SAM RORK PARA LA FIRST NATIONAL

Está filmándose ya "La Santa Rubia", que es la próxima película de Sam Rork para la First National, según lo anunció el Gerente General de esta compañía, Richard A. Rowland. Los artistas están actualmente trabajando en Laguna Beach, bajo la dirección de Svend Gade.

El reparto que ya se encuentra completo, comprende los nombres de Doris Kenyon, Lewis Stone, Tully 4Marshall, Gilbert Rolland, Ann Rork, Malcon Denny, Albert Conti, Gino Corrado, André Cheron, Rosita Marstini, Lillian Langdon, Gertrude Norman, Lolita Lee, Vadim Uraneff, Sidney Jarvis, Tote Ducrow, Gilbert Clayton, Wilfred North, Sam Appel y Robert Hale.

JESS SMITH PRODUCIRA "THE POOR NUT" PARA LA FIRST NATIONAL PICTURES

Los derechos cinematográficos de "The Poor Nut" una de las más populares comedias que se han dado en Broadway durante las recientes temporadas, han sido adquiridos por la Jesse Smith Production, Inc. y dicha pieza será producida en la pantalla para la First National Pictures, Inc., de acuerdo con el anuncio hecho recientemente en tal sentido por Richard A. Rowland, gerente general de dicha compañía.

ASHER COMPRA UNA NOVELA NUEVA PARA CORINNE

E. M. Asher, productor de las cintas en que la estrella es Corinne Griffith, distribuidas por conducto de la First National, anuncia que ha comprado los derechos cinematográficos de la popular novela de May Edington titulada "Purple and Fine Linen" (Púrpura y Lino) Fino para una cinta en que brille Miss Griffith como estrella.

Según asegura Mr Asher esa cinta entrará en producción tan pronto como Miss Griffith termine su actual película "La dama del Armiño" (The Lady in Ermine), que está actualmente filmándose en los Metropolitan Studios, bajo la dirección de James Flood.

WARNER HARA UNA PELICULA EN MEJICO

La casa norteamericana Warner Bros ha solicitado del gobierno de Méjico que le permita introducir al país, sin pago de derechos aduaneros, el vestuario y material necesarios para filmar en Mazatlán una película sobre las Filipinas.

En la película emplearían quinientos jinetes y dos mil comparsas, pagándoles dos dólares diarios.

La Cámara de Comercio de Mazatlán, comprendiendo los beneficios que la población recibiría con eso y que puede servir de precedente y animar a otros peliculeros a hacer lo mismo, apoyó la petición de la casa Warner Bros.

EL REDACTOR DRAMATICO DE UN GRAN DIARIO NEOYORQUINO CONTRATADO POR LA PARAMOUNT

De acuerdo con las declaraciones de B. P. Schulberg, productor asociado de la Paramount, la conocida empresa cinematográfica, acaba de contratar a Herman Mankiewiez, para que escriba algunas obras originales para ser filmadas por los principales artistas de dicha compañía. La primera producción de dicho señor se intitulará 'Casey at the Bat", y será filmada por Wallace Beery y Raymont Hatton. Mr. Mankiewiez es autor de varias obras que han obtenido el aplauso de la crítica inteligente y del público en general.

ERIC BLORE, PROTAGONISTA EN UNA NUEVA PELICULA PARAMOUNT

Herbert Brenon, famoso director cinematográfico, que tiene a su cargo la impresión de "El Gran Gatsby", acaba de escoger a Eric Blore, para que caracterice el papel de protagonista de esta nueva película. La producción se impresionará en el estudio Lasky, de Hollywood, caracterizando un papel secundario en ella el conocido actor Charles Wolf.

"El Gran Gatsby" se cree que será una de las producciones de más importancia de la próxima temporada.

PAGINA CINEMATOGRAFICA
A CARGO DE
M. L. DE LINARES

M.E.C.D. 2016

LA COLONIA ESPAÑOLA DE CIENFUEGOS

Llega a nosotros, en toda su grandeza, la brillante historia de esta Colonia envuelta en un album gráfico, elocuente en sus prosas y atrayente y cautivador en sus excelentes grabados; lo que levanta la admiración en el corazón y arranca a la pluma y a las manos el aplauso que debemos a sus fundadores y a sus mantenedores. Allí están, en ese album, tesoro de elocuencia muda, el gran palacio que cobija su fraternal Casino y su arrogante Sanatorio donde se cobija el dolor en las horas desgarradoras de la desventura. Todo es hermoso, rico, científico, artístico, sombreado por la pompa de los árboles, perfumado por la caricia de las flores, a la gracia de los cantares de la brisa. De sus elocuentes párrafos entresacamos lo siguiente:

"Ocupa, en la fundación de las sociedades hispanas—aunque mejor diríamos hispano-cubanas, de carácter benéfico, la Colonia Española de Cienfuegos, el primer término.

"Fundada en el año mil ochocientos noventa y nueve, a raíz del cese del dominio secular de España en Cuba, nutrióse, al nacer, de la savia riquísima de las distintas sociedades regionales que fundieron el oro de sus nombres al calor de la llama de la Beneficencia.

"Desde entonces, animada por un ansia infinita de mejoramiento que parece transmitirse de directiva en directiva y tomando por norte de sus actividades la beneficencia, laboró con tal entusiasmo y de una manera tan intensa que, el 14 de julio de mil novecientos ocho, pudo darle, en cierto modo cima, a lo que pudiéramos llamar la primera parte del complejo programa que esta gran obra benéfico-social representa, inaugurando su Sanatorio, uno de los mejores de la Isla.

Cúpole este triunfo a aquella ilustre directiva, que, presidida por D. Laureano Falla Gutiérrez y siendo Vicepresidente D. Felipe Gutiérrez Ubilla; Secretario General D. Cándido Díaz Alvarez; Tesorero D. Ramón Cabarga Portilla; Bibliotecario Lcdo. D. José M. González Contreras; Presidente de Beneficencia, D. Ismael Aparicio; Vocales: D. Pedro Goya, D. Salvador Miret, D. Joaquín García y D. Celedonio G. Pelayo; Presidente de la Sección de Instrucción y Recreo, D. Aciscio del Valle Blanco; Secretario, D. Salustiano Rodríguez; Vocales: D. Eduardo Rugadeza, D. Lorenzo Mijares, D. Vicente Sánchez, D. Manuel Lara y D. Emiliano Díez; Presidente de la Sección de Intereses Morales y Materiales, D. Modesto del Valle; Vocales: D. José López, D. Antonio Ferro, D. Francisco Villar, D. Modesto Novoa y D. Angel Alvarez, coronó con todas las luminosidades del éxito el augusto nombre de la Colonia Española de Cienfuegos.

"Luego y por directivas sucesivas, no menos ilustres que la anterior, se prosiguió la obra, dotando al Sanatorio de cuatro pabellones más, destinados a enfermos en observación, y a los que sufren enfermedades infecciosas, así como también, de innumerables y beneficiosas mejoras.

"Y, pasando por alto su saludable influencia y notable desenvolvimiento, (celosamente acotados en la reseña Histórica y Cronológica debida al fervoroso cariño del Lcdo. D. José M. González Contreras), dejaremos que los hechos aprisionados en las mallas de oro y de acero de la constancia y del esfuerzo, hablen por sí solos. Mas no sin antes decir que ha sido necesario más de un cuarto de siglo de incesante y fecunda labor, llevada a cabo en admirable sucesión por las distintas directivas, para poder, debidamente, informar este folleto, que, a manera de ofrenda, hoy llega a vuestras manos".

"No es, pues, el resultado de una improvisación, sino la resultante de un noble e ininterrumpido empeño, lo que os ofrece la Colonia Española de Cienfuegos.

"A través de sus páginas, cuajadas de interés por lo que representan, a poco que os fijéis, os será dado apreciar el grado de adelanto y progreso en que vive este gran Centro; así como también, el inmenso caudal de recursos científicos con que él cuenta. Todo ello, debido a la constancia de los más y al admirable esfuerzo de los menos.

"Asomados a la ventana de esta gran obra, hecha de amor, de voluntad y de tiempo, veréis desfilar entre el marfil y el nácar de sus láminas, como en una procesión de milagro, el espíritu magnífico de una raza gloriosa, que se agiganta portentosamente a la luz de la lámpara de la Beneficencia".

Nada más justo y más sincero.

TELEFONOS DEL "DIARIO"

PARA QUEJAS Y SUBSCRIPCIONES LLAMESE A LOS NUMEROS

M-8404 y A-5334

VAPORES DE TRAVESIA

VAPORES CORREOS DE LA COMPAÑIA TRASATLANTICA ESPAÑOLA

PASAJE, CARGA Y CORRESPONDENCIA

LINEA RAPIDA PARA EL NORTE DE ESPAÑA Y MEJICO
SERVICIO CADA 22 DIAS
PARA CORUÑA, GIJON, SANTANDER Y BILBAO

El rápido y lujoso vapor ALFONSO XIII, Capitán Gibernau, el día 11 de Febrero de 1927.

PROXIMAS SALIDAS DE LA HABANA

Para VERACRUZ:

ALFONSO XIII	30 Enero 1927
CRISTOBAL COLON	21 Febrero 1927.
ALFONSO XIII	15 de Marzo 1927.
CRISTOBAL COLON	6 de Abril 1927.
ALFONSO XIII	28 de Abril 1927.
CRISTOBAL COLON	20 de Mayo 1927.
ALFONSO XIII	11 de Junio 1927.

Para CORUÑA, GIJON, SANTANDER Y BILBAO:

ALFONSO XIII	11 de Febrero 1927.
CRISTOBAL COLON	4 de Marzo 1927.
ALFONSO XIII	26 de Marzo 1927.
CRISTOBAL COLON	17 de Abril 1927.
ALFONSO XIII	9 Mayo 1927.
CRISTOBAL COLON	31 de Mayo 1927.
ALFONSO XIII	22 de Junio 1927.

LINEA PARA EL GOLFO MEJICANO
SERVICIO CADA 26 DIAS
PROXIMAS SALIDAS DE LA HABANA
PARA VERACRUZ Y GALVESTON

19 de Febrero, 1927.
17 de Marzo, 1927.
12 de Abril, 1927.
8 de Mayo, 1927.
3 de Junio, 1927.

LINEA A CANARIAS, CADIZ Y BARCELONA

9 de Febrero, 1927.
8 de Marzo, 1927.
3 de Abril, 1927.
29 de Abril, 1927.
25 de Mayo, 1927.
20 de Junio, 1927.

El vapor MONTEVIDEO, capitán Marroquín, saldrá el 9 de Febrero 1927, para Canarias, Cádiz y Barcelona.

Estos vapores atracan a los Muelles de la Port of Havana Docks Co.

Para más informes, dirigirse a:

MANUEL OTADUY

San Ignacio 72. Apartado 707. Teléfonos A-6588 y A-7900. HABANA.

E. 37 Ind. 1 En.

MALA REAL INGLESA

El nuevo trasatlántico

"ORCA"

de 27,500 toneladas de desplazamiento.

Saldrá de este puerto el día 10 de FEBRERO para JAMAICA, COLON, CURACAO, SAN JUAN DE P. R., BERMUDAS y NEW YORK.

Para precios de pasajes e informes, diríjanse a

DUSSAQ. CO. LTD.

Oficios 30. Teléfono A-6540.

370 4d 28 E. 9d 1 F.

COMPAGNIE GENERALE TRANSATLANTIQUE

VAPORES CORREOS FRANCESES
BAJO CONTRATO POSTAL CON EL GOBIERNO FRANCES

TODOS LOS VAPORES DE ESTA COMPAÑIA ATRACAN A LOS MUELLES DE SAN FRANCISCO O MACHINA PARA EFECTUAR EL EMBARQUE Y DESEMBARQUE DE PASAJEROS, EQUIPAJES Y MERCANCIAS

PROXIMAS SALIDAS

PARA VERACRUZ:

Vapor correo francés ESPAGNE, saldrá el 3 de Febrero 1927.
" " " CUBA saldrá el 6 de Marzo 1927.
" " " ESPAGNE, saldrá el 3 de Abril 1927.
" " " LAYAYETTE, saldrá el 3 de Mayo 1927.
" " " CUBA, saldrá el 18 de Mayo 1927.
" " " ESPAGNE, saldrá el 3 de Junio.

PARA CORUÑA, SANTANDER Y SAINT NAZAIRE:

Vapor correo francés ESPAGNE, saldrá el 15 de Febrero a las 12 del día.

NOTA: El equipaje de bodega y camarote se recibirá en el muelle de San Francisco o Machina en donde estará atracado el vapor, solamente el día 14 de Febrero de 8 a 10 de la mañana y de 1 a 4 de la tarde. El equipaje de mano y bultos pequeños los podrán llevar los señores pasajeros al momento del embarque el día 15 de Febrero de 8 a 10 de la mañana.

Vapor correo francés CUBA, saldrá el 17 de Marzo 1927.

PARA CORUÑA, GIJON, SANTANDER Y SAINT NAZAIRE:

Vapor correo francés ESPAGNE, saldrá el 15 de Abril 1927.
" " " LAFAYETTE, saldrá el 15 de Mayo 1927.
" " " ESPAGNE, saldrá el 15 de Junio 1927.
" " " CUBA, saldrá el 15 de Julio 1927.

PARA VIGO, CORUÑA, SANTANDER Y SAINT NAZAIRE:

Vapor correo francés CUBA, saldrá el 30 de Mayo 1927.
" " " LAFAYETTE, saldrá el 30 de Junio 1927.

SESIONES DE CINEMATOGRAFO DIARIAS EN LOS VAPORE DE ESTA COMPAÑIA, SEGUN CONTRATO CON LA CASA "PATHE"

LINEA DE CANARIAS

PARA SANTA CRUZ DE LA PALMA, SANTA CRUZ DE TENERIFE, LAS PALMAS DE GRAN CANARIA Y EL HAVRE:

Vapor correo francés NIAGARA, saldrá el 7 de Julio.

IMPORTANTE

Buena comida a la española. Camareros y cocineros españoles.

SESIONES DE CINEMATOGRAFO DIARIAS EN LOS VAPORES DE ESTA COMPAÑIA, SEGUN CONTRATO CON LA CASA PATHE

LINEA DE NEW YORK AL HAVRE, PLYMOUTH Y BURDEOS:

En esta Agencia se expiden pasajes por esta línea, para los lujosos y rápidos trasatlánticos franceses PARIS, FRANCE, DE GRASSE, SUFFREN, ROCHAMBEAU, etc., etc.

Para más informes, dirigirse a:

ERNEST GAYE

O'REILLY NUM. 9. Apartado 1097 HABANA TELF. 3-1476.

E. 46 Ind. 1 En.

CUNARD AND ANCHOR LINES

La línea más rápida de vapores entre New York y Europa.

Berengaria Aquitania Mauretania

Otros vapores a precios muy módicos.

CARMONIA CARONIA TUSCANIA

Para informes, pasajes, etc.:

MAN LITTLE GO. OF CUBA LIT.

OFICIOS, 18, HABANA. TELEFONO A-3540.

"EMPRESA NAVIERA DE CUBA, S. A."

SAN PEDRO NUM. 6.—HABANA

APARTADO NUMERO 1641

Dirección Telegráfica:

"Emprenave"

TELEFONOS:	CLAVES EN USO
A-5315 Información General.	
A-4730 Depto. de Tráfico.	A. B. C. 4a. y 5a. Edición.
A-6236 Pasajes y Fletes	
A-3966 Almacén	Western Union
M-5293 1er. Espigón de Paula	
A-5634 2do. Espigón de Paula.	Watkins and Apendix.

VAPORES EN SERVICIO

Antolín del Collado, Baracoa, Caibarién, Cienfuegos, Eusebio Coterillo, Guantánamo, Gibara, Habana, Julián Alonso, Joaquín Godoy, Las Villas, La Fe, Manzanillo, Rápido, Santiago de Cuba, Jamaica.

PUERTOS DE ESCALA

COSTA NORTE

Caibarién, Nuevitas, Puerto Tarafa. (Destinos combinados con el F. C. Norte de Cuba), Manatí, (Victoria de las Tunas), Puerto Padre, Chaparra, Gibara (Holguín, Vertasco y Bocas), Vita, Banes, Mayarí, Antilla, Preston, Sagua de Tánamo, Baracoa, Guantánamo y Santiago de Cuba.

COSTA SUR

Cienfuegos, Casilda, Tunas de Zaza, Santa Cruz del Sur, Manopla, Guayabal, Manzanillo, Campechuela, Media Luna, Niquero, Ensenada de Mora y Santiago de Cuba.

COSTA NORTE DE VUELTA ABAJO

Bahía Honda, Río Blanco, Berracos, Puerto Esperanza, Malas Aguas, Santa Lucía, Río del Medio, Dimas, Arroyos de Mantua y La Fe.

PUERTO RICO

San Juan, Ponce, Mayagüez y Aguadilla.

REPUBLICA DOMINICANA

Santo Domingo, San Pedro de Macorís y Puerto Plata. Haití, Auxcalles y Port Aux Prince.

JAMAICA

KINGSTON

E. 33 Ind. 1 En.

WARD LINE A NUEVA YORK EN 59 HORAS

POR LOS RAPIDOS VAPORES

ORIZABA, SIBONEY y ROBERT E. LEE.

Salidas: Todos los Jueves y Sábados

Dotados de grandes cámaras de lujo, más de 40 camarotes con baño y servicios, salones de música, biblioteca, cubiertas para baile al aire libre, magnífica orquesta americana y demás comodidades deseables para un viaje de placer. Pasaje desde $85.00 en adelante. PRECIOS ESPECIALES DE IDA Y VUELTA: $130.00, incluyendo comidas y camarote, válidos por 6 MESES.

Salidas quincenales para PROGRESO, VERACRUZ Y TAMPICO

Por los cómodos vapores "MEXICO" y "MONTE-REY"
Estos vapores salen los Lunes para NUEVA YORK también.

Departamento de Pasajes: PASEO DE MARTI 118 Teléfono A-6154

WILLIAM HARRY SMITH
Vice-Presidente & Agente Gen.
WARD LINE TERMINAL
Desamparados y Compostela
Teléfono: M-7916

VIAJERA ANTILLANA S. A.

Vapores "CAYO CRISTO" y "CAYO MAMBI"

El vapor Cayo Cristo, saldrá el sábado día 29 para Nuevitas, Gibara, Puerto Padre, Antilla, Banes, Nipe, Baracoa, Guantánamo, Caimanera y Santiago de Cuba.

Pídanse tipos de fletes e informes a

LUIS F. DE CARDENAS

Edificio Calle, Departamentos: 310, 311, 312, 313

Teléfonos: A-4802.—A-1059. Habana

151 alt. 6 En.

Renovador de A. Gómez

JURESE de esa cruel enfermedad como se han curado miles de enfermos que a diario nos escriben agradecidos.

TOME

Renovador de A. Gómez. Unico remedio conocido hasta hoy que cura pronta y radicalmente: Asma, Catarros, Grippe e Impurezas de la sangre.

DE VENTA EN DROGUERIAS Y FARMACIAS

ESTOMAGO SANO

MAGNESIA SARRA

En todas las farmacias Precio $0.85

VAPORES DE TRAVESIA

LINEA HOLANDESA AMERICANA

Servicio regular y fijo por los novísimos y rápidos vapores Correos Holandeses de 17,000 toneladas, con tripulación española y provistos de telgrafía sin hilos.

"SPAARNDAM"
"MAASDAM"
"LEERDAM"
"EDAM"

El vapor correo holandés

"SPAARNDAM"

Saldrá fijamente el 2 de Marzo.

Para VIGO, CORUÑA y ROTTERDAM

Próximas salidas:

VIGO, CORUÑA y ROTTERDAM.

Vapor SPAARNDAM, 2 de Marzo.
Vapor EDAM, 23 de Marzo.
Vapor LEERDAM, 13 de Abril.
Vapor MAASDAM, 4 de Mayo.
Vapor SPAARNDAM, 25 de Mayo

VERACRUZ Y TAMPICO

Vapor SPAARNDAM, 30 de Enero.
Vapor EDAM, 20 de Febrero.
Vapor LEERDAM, 13 de Marzo.
Vapor MAASDAM, 3 de Abril.
Vapor SPAARNDAM, 24 de Abril.

Admiten pasajeros de primera clase y de Tercera Ordinaria reuniendo todos ellos comodidades especiales para los pasajeros de Tercera Clase.

Amplias cubiertas con toldos, camarotes numerados para dos, cuatro y seis personas. Comedor con asientos individuales.

PRECIOS DE PASAJES REDUCIDOS

EXCELENTE COMIDA A LA ESPAÑOLA

En esta Agencia se expiden pasajes por esta línea, por los lujosos y rápidos trasatlánticos holandeses ROTTERDAM, LINEA DE NEW YORK A PLYMOUTH, BOULOGNE-SUR-MER Y ROTTERDAM NEW AMSTERDAM, VOLENDAM, VEENDAM, NOORDAM y RYNDAM.

Para más informes dirigirse a: OFICIOS 24. Teléfonos M-5640 y A-5639.

R. DUSSAQ S. en C.

Apartado 1617

HABANA

A INGLATERRA DIRECTO EN 14 DIAS "OZEAN LINE"

M/S "RIO BRAVO"

Saldrá de la Habana para Plymouth, y Bremen el día 22 de Febrero de 1927.

CUBA A MEXICO

M/S "RIO PANUCO"

Saldrá de la Habana para Veracruz, Tampico y Galveston el día 3 de Marzo de 1927.

LYKES BROS. STEAMSHIP AGENCY, S. A.

Agentes Generales para Cuba

LONJA Nos. 404-408 Teléfono M-6955

MISCELANEA

SE componen mármoles rotos, y se componen a domicilio. Tel. F-2045 S 66 2 fb.

LAMPARAS

LAS DORAMOS
REPARAMOS
REFORMAMOS
MODERNIZAMOS

LA INSULAR

Reina 113

Telf. A-3323

E 21 30 d 1o. En.

VAPORES DE TRAVESIA

COMPAÑIA HAMBURGUESA AMERICANA

(Hamburg-Amerika Linie)

El vapor alemán ELSE HUGO STINNES admitirá pasajeros de cámara para AMSTERDAM Y HAMBURGO sobre el 5 de Febrero 1927.

Precio de pasaje en cámara: $150.

Para informes, planos y reservaciones diríjanse a

LUIS CLASING SCR. DE HEILBUT & CLASING

Obrapía No. 24. Apartado No. 729 Teléfono A-4878.

PROFESIONALES

COMPRO METALES VIEJOS

Goma de automóviles, miel de abeja, cera amarilla. A. Jimeno. Rodríguez 60. Jesús del Monte, Habana. Apartado 1455.

4133 29 en.

MADAME GIL

Obispo, 86. Teléfono A-6977

PELUQUERIA DE SEÑORAS ACADEMIA DE BELLEZA

Para lucir sus encantos con un "cachet" de distinción y juvenil belleza, consulten con Madame Gil el estilo de peinados y cortes de melenas que deben adoptar de entre sus modelos, siempre de última creación.

La falta de armonía entre el rostro y el arreglo de la cabeza, es signo de fealdad y mal gusto.

Esta casa garantiza siempre la perfección refinada de todos sus trabajos y dispone de 24 empleados, bien especializados en los cortes, ondulaciones "Marcel" permanentes y al agua, masajes, limpieza del cutis, manicures, cejas, etc.

E. 18 Ind. 1 En.

PELUQUERIA CABEZAS

La más grande y mejor de la Habana

Neptuno 38. Teléfono A-7034

Doce expertos peluqueros cortan la melena finamente en todos los estilos, por

Con ondulación Marcel y al agua, para ocho días de duración, $1.00.

Masaje, arreglo de cejas, manicure y Shampoo, a $0.50.

Tinturas ENNE Vegetal, la mejor de todas, todos colores, $5.00.

Rizo Permanente Garantizado, para un año y hecho en una sola hora, $15.00 y $20.00.

Servicio a domicilio con puntualidad, por los más expertos operarios de la Peluquería

CABEZAS

E. 26 Ind. 1 En.

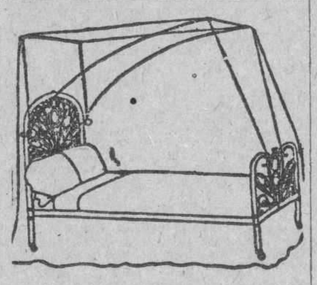

DEPARTAMENTO DE COLCHONETAS, COLCHONES, COJINES, ETC.

Nuestro Departamento de colchones, colchonetas, alfombras, mosquiteros, cojines, etc., etc., presenta el surtido más completo de estos artículos.

Colchones y colchonetas en todos los tamaños y calidades desde $1.80, cojines de seda desde $4.00, cestos de mimbre desde $4.00.

Mosquiteros para cama de una persona desde $2.00.

Mosquiteros con su aparato, a $6.50.

Colchones y colchonetas para niños en todas las calidades y precios.

Mosquiteros desde $1.50.

También hemos recibido cojines de piel, en formas y colores variados, muy de moda para adorno y para automóvil, gabinetes y oficinas.

Edredones de seda en colores enteros y floreados.

Todos estos artículos pueden verse en el mismo departamento de colchones, colchonetas, etc.

EL ENCANTO

E. 49 Ind. 1 En.

MISCELANEA

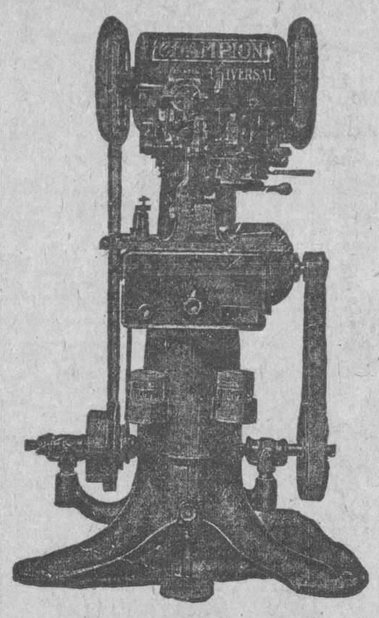

INTERESANTE A LOS ZAPATEROS

Representantes exclusivos para la Isla de las afamadas máquinas Punteadoras y Desviadoras "CHAMPION" y de las gomas y herraduras

BLAKEY'S

PEDRO GONZALEZ

Belascoaín 107.

MATIAS VARAS Y CA.

Teniente Rey 50.

E 132 alt. 15 d-7 E

CONTRATISTAS DE LA CARRETERA CENTRAL

¿Deseáis proteger la industria cubana y quedar ventajosamente servidos? Comprad en esta casa: Monturas, colleras, polainas, etc.

ESPECIALMENTE ARREOS.

TALABARTERIA "EL PENSAMIENTO"

VIGIA, NO. 2, ESQ. A CRISTINA.

TELEFONO A-3415. HABANA.

E 129 26 d 6 en.

NECESITAMOS 10.000 PERSONAS

QUE QUIERAN SABER INGLES EN POCAS SEMANAS GARANTIZAMOS MAGNIFICO RESULTADO. PIDA INFORMACION HOY. INSTITUTO UNIVERSAL (D. 56) 128 E. 86 ST. NEW YORK, N. Y.

SANATORIO "DR. PEREZ-VENTO"

Enfermedades nerviosas y mentales. Para Señoras, exclusivamente

Calle Barreto, número 62. Guanabacoa.

E. 51 Ind. 1 En.

Bahamonde y Cia.

JOYERIA PLATERIA

(Establecidos desde 1893)

Obrapía 105, casi esquina a Plácido (Bernaza)

Valioso surtido en joyería fina, ofreciendo la oportunidad de selecciones a precios muy ventajosos.

Especialidad en artículos de plata fina, propios para regalos.

Nuestro BUREAU DE PIGNORACIONES facilita cualquier cantidad de dinero, sobre brillantes y joyería, con toda reserva e interés reducido.

E. 19 Ind. 1 En.

NO MAS CALVOS

GRANDIOSO DESCUBRIMIENTO

Loción Antiséptica Vegetal

YRILLY

UNICA en el mundo de resultados positivos contra la calvicie. Desaparece la caspa.

Hace Brotar Adundante Pelo

Retiene la caída del que existe. Le devuelve un vigor muy hermoso. Pídalo en Droguerías, Farmacias, Sederías, Peluquerías y Perfumerías. Unico distribuidor: M. García, Apartado 436. Habana. Precio $2.00 Por Correo $2.20.

E 117 alt. 5 d 2 En.

"LA PERLA"

Animas, 84.—Tel. A-822

Dinero sobre alhajas.

La que menos interés cobra.

Joyas y Muebles

—A como quiera.—

E. 63 Ind. 1 En.

Surtido completo de los afamados BILLARES marca "BRUNSWICK".

Hacemos ventas a plazos.

Toda clase de accesorios para billar. Reparaciones. Pida catálogos y precios.

Hartmann Baja 2. O'Reilly, 102.

Santiago de Cuba. Habana

E. 60 Ind. 1 En.

EXCEMICIDA

DE MADAME M. SENTOURE

Pomada francesa maravillosa, infalible para curar radicalmente todas las enfermedades de la piel; tales como: herpes, eczemas, granos, manifestaciones del ácido úrico, úlceras por antiguas que sean; fístulas, etc.

Depósito general: Farmacia del doctor Morrit. Máximo Gómez 412.

También se vende en casa de Sarrá, de Johnson, de Taquechel y en la botica Americana.

E 3818 30 d.

AVISO

A los almacenistas de la Isla de Cuba. Los vinos de la Rioja, tintos y blancos R. Ugalde de Bilbao. Los vinos generosos y vinagres de A. Flores, de Puerto Palos de Moguer. Importación directa, a cuatro meses plazo. Teléfono A-5463. Apartado 1392, Habana.

ANTONIO BARRIO BAYO

S 34 30 en.

"EL PEDAL"

BICICLETAS Y ACCESORIOS

Bicicletas de paseo y carrera. Velocípedos, Cigueñas, Biplanos y Novedades. Taller de reparaciones. Ponemos gomas a ruedas de velocípedos y cochecitos de todas clases. Ramón Sánchez. Aguacate número 50 entre O'Reilly y Progreso. Teléfono A-3780. 2495 31 en.

SE visten y componen toda clase de Abanicos en la Industria Abaniquera. Prado número 36. Teléfono A-3179.

S 524 13 fb.

A LOS ARQUITECTOS Y MAESTROS DE OBRAS

Gran oportunidad para comprar vigas y alquitrabes de hierro para fabricación a precio de ganga. Para precios llamen al U-3297, de 7 a 11 y de 1 a 5.

3791 1 Fb.

10 CENTAVOS DE 7 A. M. A 5 P. M.; Y DE 5 A 10 P. M. 15 CENTAVOS

SOLICITUDES DE TRABAJO: DIEZ CENTAVOS
DEPARTAMENTO DE ANUNCIOS CLASIFICADOS

10 CENTAVOS DE 7 A. M. A 5 P. M.; Y DE 5 A 10 P. M. 15 CENTAVOS

M.E.C.D. 2016

DIRECTORIO PROFESIONAL

ABOGADOS Y NOTARIOS

FELIPE RIVERO Y ALONSO
Abogado y Notario
Aguiar, 73.
Dptos. 710-11-12. Tel. M-1472.
E 65 Ind 1 En.

Dr. Elio Roselló Montaño
ABOGADO Y NOTARIO
Herencias, Divorcios, Asuntos hipotecarios, rapidez en el despacho de las escrituras con su legalización. Oficina Empedrado 33. A-8502.
E. 87 Ind. 1 En.

Saúl Sáenz de Calahorra
Y
OSCAR QUINTANA
ABOGADOS
Se hacen cargo de toda clase de asuntos judiciales, tanto civiles como criminales y del cobro de cuentas atrasadas. Bufete Edificio Larrea. Deptos. 302 y 304, Empedrado y Aguiar. Telfs. A-5024 y M-5247.
E. 92 Ind. 1 En.

ADOLFO CABELLO
ABOGADO
Lealtad 116 entre Salud y Dragones. Teléfono A-0327. Consultas de 9 a 11 a. m.
E. 110 Ind. 1 En.

Lcdo. Ramón Fernández Llano
ABOGADO Y NOTARIO
Habana 57. Teléfono A-9313.
E. 99 Ind. 1 En.

DR. MANUEL ARANDA MUÑOZ
ABOGADO.
Asuntos hipotecarios, herencias, toda clase de asuntos civiles. Cuba 36. Dept. 112. Teléfono M-6173.
E 48 Ind. 1 En.

Lcdo. Manuel Peralta y Melgares
ABOGADO
Emilio Menéndez y Serpa
MANDATARIO JUDICIAL
Malecón número 3, altos. Telf. M-1041. De 9 a 11 y de 2 a 5.
E 133 30 d 7 En.

DR. L. G. ESPINOSA PEREZ
ABOGADO
Asuntos: Civiles, Mercantiles, Penales. Marcas y Patentes, Accidentes, etc. Administraciones de Bienes. Telf. A-8130. San Ignacio 50. Habana.
E 138 30 d 9 en.

MARCAS Y PATENTES
DR. CARLOS GARATE BRU
ABOGADO
Cuba 19. Teléfono A-2434.
E. 93 Ind. 1 En.

MANUEL JIMENEZ LANIER
FERNANDO ORTIZ
OSCAR BARCELO
ABOGADOS
JUAN RODRIGUEZ RAMIREZ
ABOGADO Y NOTARIO
San Ignacio, 40, altos, entre Obispo y Obrapía. Teléfono A-3701
E. 74 Ind. 1 En.

DOCTORES EN MEDICINA Y CIRUGIA

Dr. E. PERDOMO
Vías urinarias, estrechez de la orina, venéreo, hidrocele, sífilis, impotencia. Calle D y 11, Vedado, de 1 a 4. Teléfono
E. 100 Ind. 1 En.

Dr.. Nicolás Gómez de Rosas
Enfermedades de señoras, cirugía en general, estómago y vías biliares; consultas de 3 a 5. San Lázaro 174, domicilio, Cerro 432. Telf. A-2560.
E. 137 Ind. 16 En.

CORPORACION CLINICA
Teniente Rey 78
Teléfonos: A-7913, M-2364
Tratamiento de las enfermedades por médicos especialistas. CLINICA DE RAYOS X, Radioscopías, Masajes, corrientes de alta frecuencia. Rayos ultra violeta. CIRUGIA Y MEDICINA EN GENERAL. Parteros y comadronas. Enfermedades de señoras y niños. Enfermedades de los OJOS, OIDOS, NARIZ y GARGANTA. Sífilis, INYECCIONES intravenosas, etc. General. Debilidad sexual e impotencia. BLENORRAGIAS.
TODAS LAS CONSULTAS $2
Reconocimientos: general, Empleando aparatos: $5.00. CONSULTAS, DE 1 A 5 y DE 7 A 9, (NOCHE). LABORATORIOS. Se hacen toda clase de análisis. ORINA COMPLETO: $3.50. ALMORRANAS: Son curadas sin operación, por procedimientos modernos. TATUAJES, manchas, arrugas, verrugas, etc., tratadas y quitadas. Enfermedades de la boca.
DENTISTAS
Extracciones sin dolor, trabajos artificiales, etc.
LOS POBRES, PRECIOS REDUCIDOS
ENFERMEDADES MENTALES Y NERVIOSAS
E. 104 Ind. 1 En.

PROFESIONALES

DR. FELIX PAGES
CIRUJANO DE LA QUINTA DE DEPENDIENTES
CIRUGIA EN GENERAL
Consultas: D, número 200, entre 21 y 23, Vedado. Lunes, Miércoles y Viernes de 2 a 4. Teléfono F-4483.
E. 76 Ind. 1 En.

Dr. Manuel González Alvarez
CIRUJANO DE LA ASOCIACION DE DEPENDIENTES
CIRUGIA EN GENERAL
Consultas de 3 a 5, martes, jueves y sábados. Apodaca 3, altos, entre Cárdenas y Cienfuegos. Teléfono A-9102 Residencia particular: Calle I entre 9 y 11, Vedado. Feléfono F-2441.
E. 81 Ind. 1 En.

DR. REGUEYRA
Medicina interna en general especialmente en el artritismo, reumatismo, piel, barros, eczemas y úlceras, dispepsia, colitis, neurastenia, neuralgia, parálisis y demás enfermedades nerviosas. Consultas de 1 a 4. Jesús del Monte 601-A, entre San Mariano y Vista Alegre.
E 62 Ind. 1 En.

DOCTOR JOSE RAMONEDA
ASMA Y TUBERCULOSIS.
Tratamiento moderno y radical. Desapareciendo a las veinticuatro horas los ataques asmáticos.
CONSULTAS DE 1 A 3 P. M.
San Rafael 39. Teléfonos U-5714 y A-9274
E 195 30d 28.

ENFERMEDADES SECRETAS
Antiguas, mal curadas y prostatitis, impotencia, esterilidad. Curaciones garantizadas en pocos días, sistema nuevo alemán. Dr. Jorge Winkelmann; especialista alemán, 28 años de experiencia. San Lázaro 165 a todas horas. Habiendo regresado recientemente de Alemania.
E 156 13 en.

DR. GUILLERMO LOPEZ ROVIROSA
Especialista en enfermedades mentales y nerviosas, incluyendo las de los órganos sexuales (pérdidas, debilidad, impotencia) Alteraciones del funcionamiento de las Glándulas internas. Estómago e Intestinos, Pulmones, Enfermedades de la piel, incluyendo las del cuero cabelludo y calvicie. San Lázaro 468, entre Infanta y D. De 5 a 7, (domingos de 4 a 6). Teléfono U-3221. A los enfermos del interior se envía a petición un cuestionario impreso.
E 151 Ind. 8 En.

DR. ABELARDO LABRADOR
Monte 74, entre Indio y San Nicolás. Consultas gratis de 8 a 12 a. m. Pagos de 3 a 5. Especialidad enfermedades de señoras, partos, venéreos y sífilis. Pulmones, corazón y riñones, en todos los períodos. Inyecciones intravenosas. Neosalvarsán, etc. Avisos: teléfonos A-0801, U-2255.
E 148 Ind. 10 En.

DR. ARMANDO CRUCET
De la Facultad de Philadelphia. Cirujano Dental y Oral. Jefe de Clínica en el Sanatorio Covadonga. Anestesia por el gas y conductiva. Piorrea alveolar. Sinicitis crónica del maxilar. Ave. Wilson 63 (Línea), Vedado. Telfs. F-5153, F-5736. Hora fija al paciente.
E 176 Ind 23 en

DR. J. B. RUIZ
De los hospitales de Filadelfia, New York y Calixto García. Especialidad vías urinarias sífilis y enfermedades venéreas. Examen visual de la uretra y vejiga. San Lázaro 221-C. De 1 a 3. Teléfono A-9051. Para pobres de 10 a 12 y de 1 a 5.
E 115 30 d 1 En.

Dr. Alberto S. de Bustamante
Profesor de Obstetricia, por oposición. Especialidad partos y enfermedades de señoras. Consultas los lunes y viernes, de 1 a 3, en la Clínica Bustamante-Núñez. Teléfono F-3057. Domicilio, 15 entre J y K. Vedado. Teléfono F-1862.
E 2476 Ind 26 oct

CLINICA BUSTAMANTE-NUÑEZ
J y 11, Vedado. Cirugía general y especial. Partos, Rayos X, y Laboratorio. Teléfono F-1184.
E 67 Ind 1 En

Dra. MARIA GOVIN DE PEREZ
MEDICA CIRUJANA
De la Facultad de la Habana, Escuela Práctica y hospital Broca de París. Especialista en enfermedades de señoras, partos y cirugía. Teléfono U-2439, San Miguel 152, antiguo.
E. 95 Ind. 1 En.

DR. EMILIO B. MORAN
ELECTRICIDAD MEDICA
PIEL, VENEREO, SIFILIS
Curación de la uretritis por los rayos infra-rojos. Tratamiento nuevo y eficaz de la impotencia. Consultas de 1 a 4. Perseverancia 32. Teléfono M-4182. No va a domicilio. E. 2871 Ind. 29 Dic

DR. BIENVENIDO GIROUD LESCANO
Medicina interna, sistema nervioso, cerebro y pulmón. Tratamiento de la tuberculosis, con la sacocricina combinada Rayos X, Radiografía, electroterapia, tratamiento del bocio sin operación. Consulta de 3 a 5. Infanta 75 letra F. Teléfonos M-2014 y U-2064.
E 125 Ind 4 en

DR. GONZALO PEDROSO
CIRUJANO DEL HOSPITAL MUNICIPAL DE EMERGENCIAS
Especialista en vías urinarias y enfermedades venéreas. Cistoscopia y Cateterismo de los uréteres. Cirugía de vías urinarias. Consultas de 10 a 12 y de 3 a 5 p. m. en la calle de Avenida de la República 254 E. 25 Ind. 1 En.

Dr. ARISTIDES MESTRE
Profesor de la Universidad
Médico del Departamento de Niños del Hospital de Dementes de Mazorra. Niños anormales. Enfermedades nerviosas y mentales de la infancia. Consultas: Martes y Sábados de 9 a 12 m. 23 No. 263 bajos E y F. Vedado. Tel. F-1706.
E 164 Ind 16 en.

DR. CELIO R. LENDIAN
Consultas todos los días hábiles de 2 a 4 p. m. Medicina interna especialmente del corazón y de los pulmones. Partos y enfermedades de niños. Lealtad 82. Teléfono M-7466.
E. 91 Ind. 1 En.

PROFESIONALES

Dr. J. A. Hernández Ibáñez
ESPECIALISTA Y CIRUJANO DE VIAS URINARIAS DE LA ASOCIACION DE DEPENDIENTES Y GENITO-URINARIAS DE SEÑORAS, DEL DISPENSARIO TAMAYO
Enfermedades venéreas; Cistoscopía, Cateterismo de los Uréteres. Tratamiento y Cirugía de las Vías Urinarias. Domicilio: Paseo núm. 274, altos, entre 27 y 29, Vedado. Teléfono F-5716. Consultas: Neptuno núm. 78, esquina a Manrique. De 7 y media a 9 a. m. y de 3 a 6 p. m. Teléfono A-5469.
E 98 Ind 1 En.

DOCTOR STINCER
CATEDRATICO DE ANATOMIA TOPOGRAFICA DE LA FACULTAD DE MEDICINA. CIRUJANO DE LA QUINTA COVADONGA. CIRUGIA EN GENERAL. Consultas: lunes, jueves y sábados; los demás días, previo aviso, de 2 a 4. Calle M núm. 4, Vedado. Telf. F-2213.
E 97 Ind 1 En.

Dr. Francisco Javier de Velasco
Afecciones del corazón, pulmones, estómago e intestinos. Consultas los días laborables, de 12 a 2. Horas especiales, previo aviso. Salud 34. Telf. A-5418.
E 77 Ind 1 En.

DR. S. PICAZA
De los Hospitales de París y New York. Enfermedades del Estómago, intestinos e Hígado exclusivamente. Tratamientos especiales para las afecciones biliares y para la Constipación o estreñimiento. Examen a los Rayos X, de todos los pacientes. Horas de 2 a 4, o especiales, previo aviso. San Lázaro 246, teléfono F-4918.
E 139 Ind. 7 En.

DR. IGNACIO CALVO
Línea número 12 esquina a M, de 4 a 6. Teléfono F-3663 Enfermedades del recto y del colon. Tratamiento médico de las hemorroides.
E. 172 Ind. 19 En.

ECZEMAS
Casos desahuciados por antiguos que sean. Se garantiza su curación por un procedimiento especial. Examen directo o consultas por correo $5.00. DOCTOR FLORES. Consultas de 1 a 5 y 7 a 9 p. m. Neptuno 208, entre Oquendo y Soledad, bajos, izquierda. Telf. U-3987.
E 2868 Ind 24 oc

DR. GUTIERREZ LEE
MEDICO CIRUJANO
Consultas de 3 a 5, Gervasio 168. Teléfonos A-3684 y F-1070.
E 153 Ind. 8 En.

DR. PEDRO A BOSCH
Medicina y Cirugía. Con preferencia, partos, enfermedades de niños, del pecho y sangre. Consultas de 2 a 4. Aguiar 11. Teléfono A-6465.
E 108 Ind 1 En

DR. JOSE G. RIVERO
Especialista en enfermedades de los pulmones, corazón y estómago. Tratamiento especial de la tuberculosis por inyecciones especiales. Enfermedades de la sangre. Reconocimiento $5.00. Para pobres: martes, jueves y sábados, gratis. Consultas de 3 a 5, todos los días en Reina 78, esquina a Lealtad. Tel. A- 1081.
E. 103 Ind. 1 En

DR. ANTONIO CASTELL
Curación de las enfermedades de las Encías en sus primeros períodos. Carie Dental en todos sus grados. Extracciones y trabajos artificiales por métodos modernos y rápidos. Vacuna Autógena, Radium, Electricidad Médica. Consultas y operaciones de 9 a 11 y de 1 a 3. Estrella 45. Teléfono A-9869.
E 146 Ind. 10 En.

"POLICLINICA HABANA"
Suárez, 32. Teléfono M-6233.
DIRECTOR FACULTATIVO
DR. FORTUNATO C. OSSORIO
De Medicina y Cirugía en general. Especialista para cada enfermedad. Consultas de 1 a 5 de la tarde y de 7 a 9 de la noche. Consultas especiales, dos pesos. Reconocimientos $3.00. Enfermedades de señoras y niños. Garganta, nariz y oídos. (OJOS). Enfermedades nerviosas, estómago, corazón y pulmones, vías urinarias, enfermedades de la piel, blenorragia y sífilis, inyecciones intravenosas para el asma, reumatismo, tuberculosis, obesidad, partos, hemorroides, diabetes y enfermedades mentales, etc Análisis en general. Rayos X, masajes y corrientes eléctricas. Los tratamientos y sus pagos a plazo. Teléfono [illegible]
E. 106 Ind. 1 En.

Dr. C. E. FINLAY F A C. S.
PROFESOR DE OFTALMOLOGIA
Especialista en enfermedades de los Ojos y de los Oídos
Calle 11, número 42, altos, esquina a K Vedado
Teléfono F-1178
Consultas de 11 a 12 y de 2 a 4 y por convento previo.
E. 102 Ind. 1 En

DR. RICARDO ALBALADEJO
Especialista en vías urinarias. Tratamiento especial para la blenorragia, impotencia y reumatismo. Electricidad Médica y Rayos X. Prado 62, esquina a Colón. Consultas de 8 a 12 a. m. y de 1 a 5 p. m. Telf. A-3344.
E. 82 Ind. 1 En.

INSTITUTO CLINICO
Director Facultativo: Dr. A. Flores, Neptuno 208, entre Oquendo y Soledad, bajos, entrada izquierda Teléfono U-3987. Curación radical de las Almorranas sin operación ni dolor. Excemas por antiguas que sean, inyecciones intravenosas para impotencia, Neurastenia, Sífilis, Reumatismo, Tuberculosis, Raquitismo y Escrofulosis, Blenorragia, Arterio-Esclerosis, Corrientes de Alta Frecuencia, Rayos Violeta, Extirpación de Verrugas, Niños, (31 años de práctica). Estómago y Colitis, Nerviosas y Mentales, Análisis de Orina dos y tres pesos, Sangre, Consultas dos pesos. Reconocimientos 3 y 5 pesos con aparatos. Curaciones a plazos. Consultas de 1 a 5 y 7 a 9 p. m.
E 94 Ind. 1 En.

DR. ABRAHAM PEREZ MIRO
MEDICO CIRUJANO
Animas 113, entre Campanario y Perseverancia. Consultas de 3 a 5. Teléfono A-9203.
E. 71 Ind. 1 En.

DR. JOSE VARELA ZEQUEIRA
Profesor de Anatomía de la Universidad. Cirujano Jefe de la Asociación Cubana de Beneficencia. Cirugía en general. Especialidad: Cirugía de la mujer. Consultas de 2 a 4. Gervasio 126, entre San Rafael y San José. Teléfono U-5410.
E 89. Ind. 1 En.

PROFESIONALES

DR. JOSE LUIS FERRER
CIRUJANO DE LA ASOCIACION DE DEPENDIENTES
Afecciones venéreas, vías urinarias y enfermedades de señoras, Martes, Jueves y Sábados, de 3 a 5 p. m Virtudes 143 y medio, bajos. Teléfono A-4364.
E 78 Ind. 1 En.

DOCTOR JOAQUIN BARALT MEDINA
MEDICO DE VISITA DE LA ASOCIACION DE DEPENDIENTES
MEDICINA INTERNA Y VIAS URINARIAS
Consultas diarias de 4 a 6 p. m. Calle Chacón, 23, altos. Apartamentos 4 y 5, teléfono M-4446. Domicilio: calle Paseo 213 y 215, entre 21 y 23, Vedado. Teléfono F-1464.
E 149 Ind. 10 En.

DR. A. V. DAUSSA
Medicina en general. Especialmente vías respiratorias y digestivas. Consultas de 1 a 3 p. m. San Miguel 147. U-4880. Pobres verdaderos, 12 y media a 1, martes y sábados.
E 150 Ind. 8 En

ANALISIS DE ORINA
Completo dos pesos, Prado 62, esquina a Colón. Laboratorio Clínico Químico del doctor Ricardo Albaladejo. Telf. A-3344.
E 83 Ind 1 En

DR. J. M. VERDUGO
ESTOMAGO E INTESTINOS
Curación radical de la úlcera estomacal y duodenal, y de la Colitis en cualquiera de sus períodos, por procedimientos especiales. Consultas de 2 a 4 de la tarde. Teléfono A-4425. Prado 60, bajos.
E 84 Ind 4 En.

Dr. Federico Carreras Boada
Especialista en enfermedades de las Señoras y Partos. Secretas y Avariosis. Curación del "Cáncer externo" y el "Lupus" por el radium. Horas de consulta, de 9 a 12 a. m. y de 3 a 6 p. m. Gratis para los pobres el jueves, de 1 a 2 p. m. Compostela 66, (altos) teléfonos A-2427 A-0184.
E 144 30 d 13 En

DR. ENRIQUE Fdez. SOTO
Y
DR. CARLOS DE LEJARZA
AUXILIAR
Oídos, nariz y garganta. Consultas: lunes, martes y jueves, de 2 a 4. Calle O, entre Infanta y 27. Teléfono U-2465 No visita. Dr. Lejarza, Teléfono F-4836.
E 79 Ind. 1 En.

DR. SALVADOR LAUDERMAN
Médico de la Asociación Canaria. Medicina en General, especialmente enfermedades del sistema nervioso, sífilis, venéreo y tuberculosis pulmonar. Consultas diarias de 1 a 3 p. m. en Santa Catalina 12, entre Delicias y Buenaventura, Víbora. Teléfono X-1040. También recibe avisos en Jesús del Monte 562, esquina a Vista Alegre, teléfono I-1703.
E. 101 Ind. 1 En.

DR. CABRERA
RADIOLOGIA EXCLUSIVAMENTE
Rayos X, Radium, Radioterapia profunda. Corrientes. Radiografía a domicilio. Antiguo gabinete "Alamilla". San Miguel 116. De 2 a 6.
E 54 Ind 4 En.

Dra. MARIA PEREZ GOVIN
MEDICA CIRUJANA
Médica de la Facultad de la Habana y Hospital Broca de París. Garganta, nariz y oídos. De 1 a 3. Teléfono U-2439. San Miguel 152, antiguo.
E 80 Ind 1 En

DR. A. G. CASARIEGO
Catedrático por oposición de la Facultad de Medicina de los hospitales de París, New York, Calixto García Clínica Covadonga. Especialista en enfermedades de las vías urinarias. Consultas de 2 a 6 p. m. Zenea (Neptuno) 125, bajos.
E 109 Ind 1 En.

DR. JOSE ALFONSO
Especialista del Centro Asturiano
NARIZ, GARGANTA, OIDOS Y OJOS
Calzada del Monte, 386. Consultas de 2 a 4. Teléfono: A-2330.
E 88 Ind 1 En.

Dr. MANUEL VIAMONTE
Catedrático Auxiliar de Radiología y Fisioterapia de la Universidad.
Radiólogo de la Quinta "Covadonga"
Se ha trasladado para su nuevo Gabinete, situado en la calle de Concordia 64-A, esquina a Lealtad. Teléf. M-5008. De 9 a 10 a. m. y de 1 a 5 p. m.
Rayos X, Radium, Radioterapia Profunda Luz Ultravioleta y Electricidad Médica.
E 2857 Ind 19 en

DR. B. VILA
Médico cirujano. Exclusivamente niños. Ayudante a la Cátedra de Patología y Clínica Infantil. Consultas diarias de 2 a 4 p. m. Carlos III, 208, esquina a Franco, (altos). Teléfono U-5792.
E 96 Ind 1 En

DR. ALFREDO DOMINGUEZ ROLDAN
Rayos X, Radium, Radioterapia profunda, Electricidad médica. Horas: de 1 a 4 p. m. Teléfono A-5049. Paseo de Martí número 33. Habana.
E. 169 Ind. 15 En.

MASAJISTA
Especialidad en masajes abdominales y en ptosis renal (riñón flotante) por el sistema Lluria, previa prescripción facultativa. Industria y San Rafael. Hotel Belmont. De 5 a 6 p m.
G 15 d 14 En.

DR. J. LYON
De la Facultad de París. Especialidad en la curación radical de las hemorroides sin operación. Consultas de 1 a 3 p. m. diarias. Prado, 9, altos.
E 75 Ind. 1 En.

DR. LAGE
Estómago, Debilidad sexual, Diabetes. Afecciones de señoras sifilíticas y venéreas. De 1 a 4 y a horas convencionales. Patria, 6, altos, Cerro. Telf. A-2757.
E 73 Ind. 1 En.

PROFESIONALES

POLICLINICA INTERNACIONAL
Director: doctor David Cabarrocas, Lealtad 143, entre Salud y Dragones. Teléfono A-0544. Consultas especiales de nueve a. m. a cuatro p. m. para pobres primera atención médica con motivo de una consulta, reconocimiento, visita a domicilio, examen de Rayos X, análisis parcial orina, incisión acceso, inyección intravenosa de Neosalvarsan o cualquier otra inyección, cura corriente eléctrica, masaje agua caliente, pulverización vapor, completamente gratis para pobres. Inyecciones especiales para Reumatismo, Anemia, enfermedades de la piel, Sífilis, Venereas, Fiebres en general, Tuberculosis, Cáncer, enfermedad de señoras, Corazón, Riñones, Hígado, Estómago e Intestino, sistema nervioso, análisis completo de orina y análisis exudado para venéreos, aplicaciones de aparatos de yeso, análisis sangre para sífilis, raspado uterino. Partos y Cirugía en general. Se regala la medicina al pobre.
E. 105 Ind. 1 En.

DR. GONZALO AROSTEGUI
Médico de la Casa de Beneficencia y Maternidad. Especialista en las enfermedades de los niños. Médicas y Quirúrgicas. Consultas de 12 a 2. G, número 116, entre Línea y 13, Vedado. Telf. F-4233.
E 66 Ind 1 En.

DR. MANUEL GALIGARCIA
Cinco años de interno en el Hospital Nacional Calixto García, Ayudante por oposición de la Facultad de Medicina. Especialista de la Asociación Canaria Enfermedades nerviosas y mentales. Consultas y reconocimientos, $5.00, de 3 a 5, diarias. En la calle J, núm. 211, bajos, entre 21 y 23 en el Vedado. Teléfonos: F-2775 y F-5885.
E. 85 Ind. 1 En.

Dr. MANUEL LOPEZ PRADES
MEDICO CIRUJANO
De las Facultades de Madrid y la Habana. Con 36 años de práctica profesional. Enfermedades de la sangre, pecho, señoras y niños, partos. Tratamiento especial curativo de las afecciones genitales de la mujer. Consultas diarias de 1 a 3. Gratis los martes y viernes Lagunas 63, bajos. Teléfono A-0226. Habana.
E 152 Ind. 8 En.

CIRUJANOS DENTISTAS

DR. L. SAEZ MORENO
CIRUJANO DENTISTA
Consultas todas las noches de 7 a 10, especial para personas que trabajan de día. Por el día doy hora fija a cada cliente, trabajos rápidos, garantizados y económicos, Neptuno 234, entre San Francisco y Espada. Teléfono U-19.86.
E 01 30 d 1o.

DR. PEDRO R. GARRIDO
CIRUJANO DENTISTA
Por las Universidades de Madrid y Habana. Especialidad en enfermedades de la boca que tengan por causa afecciones de las encías. Dentista del Centro de Dependientes. Consultas de 9 a 11 y de 12 a 3 p. m. Muralla 32, altos. Teléfono A-5260.
E 2876 Ind. 24 Dic.

DR. BERNARDO E ACEBAL
CIRUJANO DENTISTA
San Nicolás 67-A, altos, entre San Miguel y San Rafael. Teléfonos A-7622 y U-3343. Especialista en enfermedades de la boca. Hora fija para cada cliente.
E. 175. 30d. 22 En.

DR. VALDES MOLINA
CIRUJANO DENTISTA
Avenida de Italia número 24, entre Virtudes y Animas. Teléfono A-8583. Dentaduras de 15 a 30 pesos. Trabajos se garantizan. Consultas de 8 a. m. a 5 p. m. Los domingos hasta las 12 m.
E 154 Ind. 16 En.

DR. GUERRERO DELANGEL
DENTISTA MEJICANO
Técnico especial, para extracciones. Facilidades en el pago Horas de consultas de 3 p. m. a 8 p. m. A las empleados del comercio, horas especiales por la noche. Trocadero 68-B, frente al café El Día. Teléfono M-6395.
E 107 Ind. 1 En.

Dr. ALBERTO COLON
CIRUJANO DENTISTA
Especialidad: carie dental, rápida curación en dos o tres sesiones por dañado que esté el diente. Tratamiento de la PIORREA por la Fisioterapia bucal. Hora fija a cada cliente. Consultas de 9 a 5 p. m. Compostela 129, altos, esquina a Luz.
E 136 Ind. 6 En.

DR. ARTURO ALBERNI
Neptuno 177 y medio (bajos) encontrará usted garantía, economía y rapidez; cualidades que le enaltecen como dentista graduado en Baltimore y Habana. Consultas de 8 a. m a 3 p. m.
E 86 Ind. 1 En.

OCULISTAS

DR. A. C. PORTOCARRERO OCULISTA
GARGANTA, NARIZ Y OIDOS
Consultas de 12 a 4.
Para pobres, de 12 a 2. Honorarios módicos. San Nicolás 52. Teléfono A-8627.
E 90 Ind 1 En.

DR. HORACIO FERRER
ESPECIALISTA EN LAS ENFERMEDADES DE LOS OJOS
Consultas de 2 a 5 de la tarde. Consultas por la mañana a horas previamente concedidas. Ave. de Wilson y L. Vedado. Teléfono F-4831.
E 70 Ind. 7 En.

DR. JORGE L. DEHOGUES
OCULISTA
De regreso de su viaje a Europa, ha reanudado sus consultas, de 11 a 12 y 3 a 5. Hora fija para cada cliente. Aguila 94. Teléfono A-3940.
E. 147 30 7 En.

QUIROPEDISTAS

QUIROPEDISTA "ALFARO"
Todo trabajo sin bisturí, sin dolor, de 8 a 11. Hora fija $1.00 de 11 a 7 p. m. convencional. Villegas 44, bajos. Teléfono M-5367. A domicilio $3.
P 109 30 d 24 En.

PROFESIONALES

ORTOPEDICOS

EMILIO P. MUÑOZ
Ortopédico: Lazcano 138, (antes Manrique), teléfono A-9559, faja Especial para hernias, Vientre, Colon, etc., y aparatos para toda clase de imperfecciones; 20 años establecido.
E. 171 Ind. 19 En.

COMADRONAS FACULTATIVAS

MARIA NUÑEZ
Facultativa en partos. Comadrona del Centro Balear. Consultas para las asociadas y particulares, de 2 a 3 p. m. exclusivamente. San José, 124, letra A.
E. 158 Ind. 17 En.

ARISTONICA L. DE BRAVO
Comadrona Facultativa
Con diez y seis años de práctica, ofrece sus servicios profesionales en Escobar 154 bajos. Teléfono A-9524. Consultas gratis, Martes y Jueves, de 1 a 4 p. m.
E. 140 30 d 12 En.

ANA MARIA V. VALDES
COMADRONA
Muchos años de práctica. Los últimos procedimientos científicos. Consultas de 1 a 4. Precios convencionales, 21, esquina a B, número 317. Vedado. Teléfono F-1252.
E. 157 Ind. 12 En.

GIROS DE LETRAS

ZALDO Y COMPAÑIA
Cuba número 76 y 78
Hacen giros de todas clases sobre todas las ciudades de España, y sus pertenencias. Se reciben depósitos en cuenta corriente. Hacen pagos por cable, giran letras a corta y larga vista y dan cartas de crédito sobre Londres, París, Madrid, Barcelona y Nueva York, New Orleans Filadelfia y demás capitales y ciudades de los Estados Unidos, Méjico y Europa, así como todos los pueblos.
E. 38 Ind. 1 En.

J. BALCELLS Y CO.
S. en C.
San Ignacio Núm. 33
Hacen pagos por el cable y giran letras a corta y larga vista sobre New York, Londres, París y sobre todas las capitales y pueblos de España e Islas Baleares y Canarias. Agentes de la Compañía de Seguros contra incendios.
E. 27 Ind. 1 En.

N. GELATS Y COMPAÑIA
103, Aguiar 103, esquina a Amargura. Hace pagos por el cable, facilita cartas de crédito y giran pagos por cable; giran letras a corta y larga vista sobre todas las capitales y ciudades importantes de los Estados Unidos, Méjico y Europa, así como sobre todos los pueblos de España. Dan cartas de crédito sobre New York, Londres, París, Hamburgo, Madrid y Barcelona.
E. 41 Ind. 1 En.

CAJAS RESERVADAS
Las tenemos en nuestra bóveda, construídas con todos los adelantos modernos y las alquilamos para guardar valores de todas clases bajo la propia custodia de los interesados. En esta oficina daremos todos los detalles que se deseen.
N. GELATS Y COMPAÑIA
BANQUEROS
E. 40 Ind. 1 En.

AVISOS RELIGIOSOS

PARROQUIA DEL ANGEL
PIA UNION DE SAN JOSE DE LA MONTAÑA
LOS SIETE DOMINGOS
El domingo 30 de Enero a las 8 a. m. dará principio esta piadosa devoción en la forma siguiente:
Misa armonizada.
Comunión general.
Lectura y gozos cantados.
Así todos los domingos restantes.
4265 30 En.

(A) ALQUILERES DE CASAS

(1)—Habana

SE alquilan los espléndidos y lujosos bajos de Jovellar 35 entre M y N., compuestos de sala, recibidor, 4 habitaciones comedor, galería de cristales, baño intercalado, cuarto de criados, cocina de gas y de carbón, dos patios, entrada independiente para criados. La llave en los altos. Informan: A-4794.
4448 7 fb.

SE alquila en $55.00 el tercer piso de San Nicolás 68 casi esquina a Neptuno. La llave e informes La Casa de Enrique. Neptuno 74. 4494 3 fb.

SE alquila casa de una sola planta en Oquendo 105 G una cuadra de San Rafael con sala, comedor, tres cuartos, cocina, servicios y patio a la brisa. Llave en Ferretería Oquendo y San José. Informan Teléfono F-5521.
4469 30 en.

Alquilo en $65 hermoso piso, cinco habitaciones, sala, saleta, cocina, servicios. Espada 31, entre Neptuno y San Miguel. Llave en la planta baja. Informan A-3245 de 10 a 2 p. m.
4450 1 fb.

LAGUNAS 94
Altos, fabricación reciente, casi esquina a Belascoain y próximos al Malecón, todos los tranvías por la esquina. Sala, recibidor, tres cuartos, baño intercalado, comedor. Llave en tercer piso. U-5884.
4455 31 en.

ALQUILO
En Espada 24 entre San Rafael y San Miguel bajos compuestos de sala, comedor, 3 habitaciones, cocina y servicios modernos, todo muy amplio y ventilado. Informes: Carmen García, en la misma.
4493 1 fb.

EN Revillagigedo 76, se alquilan los altos con sala, saleta, tres cuartos, cocina y baño completo. La llave e informes Monte 59. Fotografía de Núñez.
4347 1 fb.

ALQUILERES DE CASAS

SE alquila el primer piso de la casa calle Industria 168, frente al Capitolio, compuesto de sala, saleta, comedor, cinco cuartos, baño intercalado, cocina y cuarto y servicios de criados. Se informa en los bajos. 4349 31 en.

SE alquilan los altos de Lealtad y Sitios esquina. Informan en la misma.
S 736 2 fb.

SE alquilan en Máximo Gómez 299, muy próximo a los Cuatro Caminos, unos espléndidos altos con sala, cinco cuartos, comedor, cocina y servicios. Tiene además tres habitaciones altas con servicio independiente. La llave e informes en los bajos y en Malecón 304, altos.
4360 31 en.

SE alquila la hermosa casa Suárez 116 altos, compuesta de sala, saleta, cuatro cuartos, cocina de gas, baño intercalado baño de criados y servicios sanitarios completos. Alquiler $65. Informan Teléfonos A-4353 y M-6263, altos botica Sarrá
4398 3 fb.

SE alquila preparada para tren de lavado o tintorería, la casa Manrique 3, con cinco habitaciones, sala, saleta, gran patio y azotea. Informan Campanario 164. A-7699. S 723 2 fb.

SE alquila una nave de 300 metros cuadrados. Informan Sres. Alvarez del Río, Benjumeda esquina a Llinás. Teléfono F. O. 1787. 3492 31 enz

INTERIOR independiente unos altos con sala, comedor, dos cuartos, cocina y servicios, muy frescos, a señoras o matrimonio sin niños. Se cambian referencias Médico precio. Habana 177 entre Paula y Merced. Teléfono M-8826, de 11 a 8 noche. 4483 3 fb.

OQUENDO 3
Se alquila esta espaciosa y ventilada casa, sin altos, esquina a a la calle Agustín Alvarez, con sala, comedor, tres cuartos y demás servicios. Agua abundante. Informa: Sr. Alvarez. Mercaderes 22 altos. El papel dice donde está la llave.
4383 31 en.

LUJOSA Y BARATA CASA
Se alquilan los lujosos bajos de la letra H. de la casa San José 124, entre Lucena y Marqués González, con sala, saleta tres habitaciones, salón de comer, cuarto de criado y doble servicio sanitario con calentador. Informa: Sr. Alvarez. Mercaderes 22 altos. El papel dice donde está la llave.

PROXIMO A LA TERMINAL
Se alquilan los altos, derecha, de la casa calle Misión 8, con sala, comedor y dos cuartos y demás servicios. Informa señor Alvarez. Mercaderes 22, altos. El papel dice donde está la llave.

EN $40 PESOS
Se alquila la espaciosa casa calle Rosa Enrique 10, Luyanó, acabada de reedificar, con portal, sala, saleta, tres habitaciones, salón de comer, baño moderno cocina, patio y traspatio. Informa señor Alvarez. Mercaderes 22, altos. El papel dice donde está la llave.
4383 31 en

SAN Miguel 270 altos, casi esquina San Francisco, sala tres ventanas, comedor, cuatro cuartos, cocina gas, baño, agua abundante, tanques azotea, bomba en otra casa. Pasan frente cinco líneas carritos. Cerca Universidad, iglesia del Carmen. También unos bajos mismas comodidades patio, traspatio Alquileres $70. Informan Carbonería por San Francisco. F-4048.
4310 4 Fb.

NEPTUNO 222 ALTOS
entre Marqués González y Oquendo, propio para una familia larga. Tienen sala, recibidor, cuatro grandes habitaciones, baño completo con calentador, cuarto y servicio de criados; saleta corrida al fondo, lavabos en las habitaciones y cocina de gas. La llave en la bodega esquina a Oquendo. Informan Habana 186 Teléfonos M-1541 y F-1941.
4150 2 Fb.

BRUZON Y ALMENDARES ENSANCHE DE LA HABANA
Se alquilan 2 casas con 3 habitaciones cada una, doble servicio, agua fría y caliente y cocina de gas. Informan en la bodega.
1 Fb.

SE alquilan 3 naves con mil metros de superficie para comercio o industria con chucho del ferrocarril. En Arbol Seco y Peñalver. 4294 2 Fb.

NEPTUNO, 229
En $90, se alquila, entre Oquendo y Soledad, el primer piso, recién construído con lujo de detalles. Se compone de sala, saleta, cuatro habitaciones, baño intercalado, comedor, cocina, pantry y servicio criados. Limpieza de la escalera y luz de la misma por cuenta del propietario La llave en la tienda de los bajos. Informes Teléfono A-4648.
4304 30 En.

SE alquilan los altos de Lagunas 65-B compuestos de dos salones y servicios, precios módicos. La llave en la bodega.
4298 4 Fb.

REGIA casa de estilo español, escalera sevillana, gran sala de 8 metros por 4, recibidor, 5 amplios dormitorios independientes, precioso comedor, lujoso baño, intercalado; espléndida cocina; hermoso hall; cinco patios que dan mucha luz y ventilación directa a todos los dormitorios, terraza interior, cuarto y servicio de criados. Precio muy arreglado. San Lázaro entre Espada y Hospital. Edificio estilo español. 4508 31 en.

MAGNIFICO piso. Se alquila el espléndido primer piso, izquierda, de la casa Monte No. 15, entre Zulueta y Cárdenas, compuesto de terraza sala, hall, siete habitaciones, comedor, cocina, dos baños y cuarto de criados. Alquiler moderado. Para la llave e informes diríjanse al señor Heymann. Banco Comercial de Cuba. Aguiar 73. 4496 2 fb.

SE alquila gran esquina para bodega, con enseres modernos, buen contrato, alquiler regalado, fácil pago de los enseres. Informes de 1 a 5 p. m. Telf. I-4482.
4246 30 En.

CASAS MODERNAS PARA PERSONAS DE GUSTO
San Lázaro 470, casi esquina a Infanta; acabada de construir, premio de fachada del Club Rotario, con tranvías en todas direcciones a dos cuadras de la Universidad. Apartamentos al frente, 90 pesos, al fondo $85.00; sala, comedor, tres cuartos, baño intercalado, cocina, cuarto y servicio de criados. Apartamentos estilo americano con gran servicio de agua a presión. Informan: Morales y Ca. Compostela, 38. Teléfono A-2973.
E 196 6d 28 en

ALQUILERES DE CASAS

SE alquilan los altos izquierda de Inquisidor 15, muy espaciosos, para oficinas, departamentos y sociedades. También los altos de la derecha, con sala, comedor y tres cuartos. Pueden verse en las horas laborables. Informa "La Vinatera", Arbol Seco y Peñalver.
4292 2 Fb.

BELASCOAIN 54, altos, casa moderna, fresca, sala, recibidor, comedor, pantry, cuatro cuartos, doble servicio, agua abundante $75. Fiador. Llave segundo piso.
4181 29 en.

SE alquila la casa Avenida La República número 54 antes San Lázaro, bajos, compuesta de cuatro habitaciones, sala, comedor, baño, cocina, cuarto de criados, con servicio sanitario y patio, a una cuadra de Prado. Para más informes Malecón 12, bajos, izquierda.
4176 7 fb.

SE alquilan los altos de Animas 168 con sala, gabinete, comedor, tres cuartos, cocina y baño. Precio $65. Informan Teléfono M-4341. S 691 2 fb.

BAJOS MUY ESPACIOSOS
Jesús María 122, próximo a Egido, gran sala, saleta, comedor, 4 cuartos, doble servicio moderno; se acaban de pintar y se dan baratos. Informes en los altos a todas horas. 4387 2 fb.

ALTOS deliciosos en Reina 1[illegible], segundo piso por Campanario, cinco cuartos, sala, comedor y demás comodidades apetecibles por personas de gusto. Informes en los bajos "El Cetro de Oro" a todas horas.
4291 31 En.

SITIOS Y LEALTAD
Se alquilan los altos de la casa Sitios y Lealtad, compuesta de sala, comedor, dos habitaciones, con sus servicios. Llave al lado Teléfono M-2002.
4249 31 En.

ALQUILO bajos Concordia 154 entre Soledad y Oquendo, muy baratos. Con sala, comedor, cuatro cuartos, baño y mucho espacio. Llaves altos. A-6523.
4316 1 Fb.

ALQUILO muy baratos 1o. y 2o. pisos independientes de Mercaderes 16 entre Obrapía y Obispo, con muchos departamentos y a propósito para oficinas, comisionistas, ec., por su situación, lo mismo que para familias. Llaves bodega esquina a Obrapía. A-6523. 4314 1 Fb.

ALQUILO dos pisos bajos independientes, A y B de Santiago 36, entre Pocito y Jesús Peregrino y altos A, muy rebajados. Tienen sala, comedor, tres cuartos, otro de criados, baños intercalados, dos patios y servicios dobles. Son recién fabricados y muy baratos. Llaves altos C. A-6523.
4313 1 Fb

SAN JOSE, 252
Se alquila casa nueva y con todas las comodidades, tres cuartos, sala y comedor, bonito decorado, servicio y cuarto de criada independiente. Las llaves e informes en la bodega de Hospital.
4284 4 Fb.

EN $25 alquilo casita Corrales 277 entre Rastro y Belascoain. La llave en la barbería de al lado. Informan Reunión número 7, altos.
S 704 31 en.

CONCEPCION de la Valla 14 se alquilan los espaciosos altos, acabados de fabricar con todos los detalles para familia de gusto. Sala, comedor, tres habitaciones, baño intercalado, baño criada, cocina espléndida con sus lavaderos. Informan en la misma. Teléfono A-5982.
S 710 30 en.

S Ealquila Aguila número 13 bajos derecha, sala, comedor, cuatro grandes cuartos, baño completo, cocina de gas. Informan en los altos izquierda. Teléfono forman en los altos izquierda. Teléfono U-3951. S 719 31 En.

SE alquila la planta baja de Cádiz 64, pegado a Infanta; compuesta de sala, saleta, tres grandes habitaciones, comedor al fondo, baño intercalado al centro y baño de criado al fondo. La llave en la bodega de Cádiz, esquina a Infanta. Informan: Teléfono I-3023.
S 643 7 feb

ALQUILO DOS TERCEROS
derecha e izquierda, en el nuevo edificio Gervasio 52, esquina a Virtudes casi regalados, sala, comedor, tres grandes habitaciones, baño intercalado, cocina, calentador de gas, cuarto y servicio de criados. No pierda tiempo, véame. En primera planta, A-3273.
4095 31 en.

SE alquila en el lugar más céntrico de la Habana, Bernaza 37, esquina a Teniente Rey, altos de la sedería, primer piso, compuestos de sala, saleta, cuatro habitaciones, etc., construído recientemente. Puede verse a todas horas. La llave en la imprenta. Informan teléfonos A-2498 y M-9093.
4094 5 feb.

SE alquilan los altos de Peñalver No. 13 compuestos de sala, comedor y dos hermosas habitaciones, tiene vista a dos calles, y agua abundante, a una cuadra de Belascoain. Informan teléfono A-7171. La llave en la bodega.
S-681 30 en.

SE alquilan juntos o separados los bajos y altos de la casa calle de San Miguel No. 51 con un total de veinte habitaciones, cuatro baños completos, varios cuartos de criados con sus servicios y las correspondientes salas, saletas y comedores en cada piso. Informa: José Colmenares. M-7921. Lamparilla No. 4.
4006 30 en.

SE alquilan los altos de la casa calle de Virtudes No. 94, esquina a Perseverancia, con sala, recibidor, cuatro habitaciones, comedor, cuarto de baño y cuarto y servicio para criados. Informa: José Colmenares. M-7921. Lamparilla No. 4.
4005 30 en.

SE alquila el bajo de San Lázaro No. 96, sala, saleta, comedor al fondo, baño intercalado, cuatro habitaciones y servicio independiente para criados. Casa nueva muy fresca y agua abundante. Llaves e informes en "La Moda", Neptuno y Galiano. Teléfono A-4454.
4078-79 31 en.

SE alquila dos casas en Marqués González 26 entre San Rafael y San Miguel, sala, saleta, tres cuartos, baño intercalado, comedor al fondo, cocina de gas y demás servicios. Informan San Lázaro N. 390. Teléfono U-1398.
4075 31 en.

10 CENTAVOS
DE 7 A. M. A 5 P. M.; Y DE 5 A 10 P. M.
15 CENTAVOS

SOLICITUDES DE TRABAJO: DIEZ CENTAVOS
DEPARTAMENTO DE ANUNCIOS CLASIFICADOS

10 CENTAVOS
DE 7 A. M. A 5 P. M.; Y DE 5 A 10 P. M.
15 CENTAVOS

FOLLETIN 4

LUCIO FLAVO
O
LA DESTRUCCION DE JERUSALEN POR TITO

NOVELA HISTORICA EN DOS TOMOS
Por el Padre
JOSE SPILLMANN
DE LA COMPAÑIA DE JESUS
TOMO PRIMERO

Esta novela se halla de venta en la Librería "Académica", Prado 93, bajos de Payret. Teléfono A-9421.

(Continúa)

te delito, y, por la laguna Estigia, más deberán agradecer la muerte inmediata que la prolongada que les esperaría en la cruz, si los lleváramos a Jerusalén."

Esta orden se cumplió en el acto; pero cuando Marcio levantó la lanza para rematar al jefe, único que aún quedaba vivo, el hombre gritó:

"Espera, tu interés está en conservarme la vida. Pues si me llevas a la ciudad, podrás reclamar cuantiosa recompensa. Me han dicho que mi cabeza ha sido puesta a precio por veinte mil sestercios."

"¿Entonces tú eres el famoso Ben Gioras?" exclamó Pomponio. "Pero no, no es posible que este vil cobarde sea el mismo que tantas veces ha derrotado a nuestras cohortes. Volvedle hacia la luna, para que le vea la cara. Sí, en efecto; la cicatriz que tiene en la mejilla y otras señales permiten creer que es él. ¡Camaradas, podemos contar con veinte mil sestercios! Vigiladle bien, sin embargo, para que no se nos escape de las manos, pues sólo la esperanza de fugarse ha podido inducirle a decirnos quién es".

"¡Veinte mil sestercios!" exclamaron con júbilo los soldados.

"¡Veinte mil sestercios!" repitió el tribuno, "sin contar el corcel magnífico y la más hermosa de las judías. Lucio, eres el niño mimado de la Fortuna. Pero vamos andando; de aquí a una hora estaremos en Betania. Y mañana lo primero que tendrás que hacer es ir a la ciudad para informar al gobernador de que Cestio Gallo será su huésped al anochecer. Estoy seguro de que Gesio Floro recibirá con deleite esa noticia, pues es sabido que las relaciones entre ambos han sido siempre tan cordiales como las del perro y del gato."

Y con esto el joven y alegre tribuno romano dió de espuelas a su caballo. Lucio cabalgaba, yendo alternativamente del camello en que iba el rabí al otro que conducía a Tamar, a la cual dirigía de tiempo en tiempo frases de aliento y consuelo. La joven no le contestó nunca una palabra de gratitud; pero en silencio pedía al Dios de sus padres que protegiera siempre a aquel extranjero, y sus ojos expresaban, con más elocuencia que las palabras los sentimientos de su corazón.

CAPITULO II
EN BETANIA

El séquito llegó a Betania antes de media noche, sin nueva contrariedad. El alegre pueblecito estaba lleno de peregrinos, y en la posada no se encontraba sitio alguno desocupado. Los soldados, hechos a toda clase de inclemencias, no se preocupaban de pasar la noche al raso; pero se vieron obligados a pedir agua y forrajes para sus caballos. El tribuno hizo levantarse a los habitantes, a fin de que, con lo necesario a los animales, suministraran pan y vino para los hombres. Así lo hicieron, aunque de mala gana, pues cada servicio prestado al odiado invasor era motivo de pena y disgusto para los judíos. Una vez atados los caballos y puestos centinelas, encendieron una gran hoguera, alrededor de la cual se tendieron los soldados, envueltos en sus mantos, a fin de dormir algunas horas.

Pero ¿qué iba a ser del rabí herido y de su hija? Lucio el centurión se había fijado, cuando llegaban a Betania, y en las afueras de ésta, en una hermosa granja, con extenso jardín, donde debía vivir gente acomodada. Dirigióse, pues, allí, llevando unos soldados los camellos con el rabí y su hija y con el bagaje. No tuvo que llamar largo rato para que viniese a abrirle una mujer de edad avanzada, la cual con una mano protegía del aire la temblorosa luz de una lamparilla de aceite que llevaba en la otra, y, sin examinar con mayor detenimiento a los recién llegados, los saludó diciendo: "La paz sea con vosotros."

El centurión, que esperaba una explosión de disgusto y aún de injurias por aquella intempestiva llamada, oyó con asombro el amistoso saludo. Era imposible que la anciana mujer no distinguiera su armadura de soldado romano y especialmente su casco, que brillaba a la luz de la luna. Tanta fué su sorpresa, que exclamó:

"Por fuerza estás ciega, buena mujer: ¿no ves que soy un capitán romano? En este país no estamos acostumbrados a que nos reciban tan bien."

"¿Por qué no he de desearte la paz, a tí y a los que contigo vienen, aunque seas soldado?" replicó ella. "La paz es el mejor don del cielo. Pero sin duda no entiendes esto, y el momento no es a propósito para explicártelo. Dime en qué podemos servirte, y lo haremos con placer."

Lucio refirió en mal lenguaje arameo lo ocurrido: cómo había tenido la suerte de salvar a un judío y a su hija de manos de los ladrones, aunque no sin que el hombre quedara gravemente herido. Lo que ahora deseaba era refugio para ellos, pues nada más podía hacer en su favor. Llamó la atención sobre el hecho de que se trataba de un compatriota y de un correligionario, cuya posición le permitiría recompensar bien los servicios que se le prestasen, toda vez que aquella parecía gente rica. Además, las bestias cargadas de mercancías podían responder de todo.

La buena mujer, dejando al centurión con la palabra en la boca, echó a correr hacia el interior de la casa, gritando:

"¡Eusebio, María, Marta! Daos prisa, venid aquí en seguida, preparad el cuarto de los huéspedes. La salvación ha entrado en nuestra casa; el Señor pide abrigo bajo nuestro techo en forma de un infeliz hermano herido."

Y volviendo de nuevo a la puerta, añadió:

"¿Dónde está el herido, ¡Pobre hombre!... Espera un minuto; no tardarán en venir mi marido y mis dos sobrinas. ¿Esa amable joven es hija suya? ¡Cuánto ha debido sufrir! Pero ¡ánimo! nuestro Señor hará que todo acabe bien. Para los que le aman, el mal se convierte en provecho. Bájate del camello para que te abrace."

Aaun en el caso de entender mejor el arameo no habría podido Lucio explicarse la efusiva caridad con que eran recibidos aquellos desconocidos extranjeros. Moviendo la cabeza, dijo en latín a Marcio: "Me temo que hemos venido a casa de una loca; ¿qué ha de significar eso de nuestro Señor en forma de un hermano herido?"

"No te inquietes por tal nimiedad, capitán", contestó el decurión. "Poco importa que esté loca o cuerda, con tal que nos libre de tan molestos judíos. Que se las arreglen ellos como puedan."

Todo el mundo estaba ya en pie en la casa. Presentáronse llevando lámparas de aceite dos jóvenes, ambas de rostro agraciado y simpático, con ojos que respiraban inocencia y sinceridad. Dirigiéndose a Tamar, expresándole, más con la mirada que con palabras, cuánto la compadecían. Pero la atención de la muchacha estaba fija en su padre, al cual en aquel momento bajaba del camello el centurión con sus robustos brazos. Ella le sostuvo la cabeza, y así lo llevaron al cuarto destinado a los huéspedes, en cuyos umbrales les esperaba un anciano de noble aspecto, rostro venerable y benévola expresión.

"Que el Señor bendiga vuestra entrado y os dé la paz", exclamó con acento que llegaba al corazón, como del corazón salía. "Y bien, amigo mío, ¿dónde te duele? Ah, veo que no puedes hablar; tienes herida e hinchada la lengua; ¡qué mala cortadura hay aquí! Pero no te alarmes; con ayuda de Dios curarás pronto. Veamos el pulso... está muy débil. Sin duda has perdido mucha sangre; más el tiempo y la buena alimentación te la devolverán. ¡Animo, y, sobre todo, nada de moverte demasiado. Estás en buenas manos, por lo cual debes dar gracias al Señor, y también a este buen oficial, que te ha salvado la vida. Ahora, María, Marta, traedme agua, toallas, una esponja, y mi caja de medicinas, pues hay que lavar bien esta herida y vendarla".

Las jóvenes salieron de prisa en busca de lo que el anciano pedía. En tre tanto Tamar se arrodilló junto al lecho de su padre, tomándole la mano, sonriéndole en medio de sus lágrimas y dirigiéndole frases de aliento y consuelo. Al otro lado de la cama, el centurión sostenía el cuerpo del herido, mientras el dueño de la casa examinaba cuidadosamente la ancha cortadura. Lucio se había desatado el casco y quitádose el manto. Por su ancha y alta frente caían los rubios rizos de su cabellera, más larga de lo que solían usarla los soldados romanos, mientras sus azules ojos miraban con profunda simpatía a la joven judía así como al herido, cuyo rostro, pálido como la muerte y contraído por el dolor, estaba vuelto hacia su hija.

Los circunstantes comprendieron, por los signos que hacía, que el rabí deseaba algo, y que la imposibilidad en que estaba de hacerlo le producía violenta excitación. Al ver que no entendían tampoco los signos, púsose muy agitado, hasta que la mujer, por sugestión de su marido, fué a buscar unas tabletas cubiertas de cera y un estilo. El rabí tomó apresuradamente ambas cosas y escribió la palabran "Benjamín". Tamar rompió a llorar de nuevo y dijo a su padre que durante la pelea de los romanos con los bandidos habían desaparecido su hermano y la nodriza Sara, sin haber podido encontrarlos después. Al oir esto el herido, dejó ver en su rostro el profundo dolor que la noticia le causaba.

Queriendo alviar en cierto grado su ansiedad, dijo el centurión:

"El niño no ha muerto, pues seguramente habríamos descubierto su cadáver. O huyó, o los bandidos se lo llevaron por fuerza, esperando obtener buena suma por su rescate. Mañana pediré al tribuno que envíe tropa a recorrer el país; confiemos que se descubrirá a tu hijo."

El rabí Sadoc dirigió al oficial una mirada de gratitud, y Tamar, adivinando lo que su padre hubiera querido decir, habó en su lugar, con las mejillas encendidas de rubor.

"Mi padre desea darte las gracias,

M.E.C.D. 2016

ALQUILERES DE CASAS

SE alquilan los bajos de San Nicolás núm. 182, cuatro habitaciones. La llave en los altos. Informan en la Plaza del Vapor núms. 19 y 20. 680 30 en.

ALQUILO altos Industria 76, esquina Animas, cerca Prado, acabados pintar, $90 y los altos Paula 85 cerca Estación Terminal, $45. Informes los bajos. M-2505 su dueño. 4111 30 en

SAN LAZARO, 271-A

Altos sala, comedor 6 cuartos, baño completo, cocina de gas y carbón, agua caliente y fría, servicio criados 100 pesos. Teléfono F-2134. 3971.—31 En.

BELASCOAIN, EN $10,500

a veinte pasos de Belascoain, casa baja 6.60 por 25, sala, saleta, cuatro habitaciones. Llame al FO-7698. Gerardo Mauriz. 3917.—31 En.

CONSULADO, 28

entre Prado y Genios, se alquila la planta baja y un piso alto de esta casa moderna, con zaguán, sala, saleta de comer, cuatro hermosas habitaciones y cuarto y servicio para criados. La llave en el núm. 21, e informan Habana 82, teléfono A-2474. 4125 3 feb

BLANCO NUMERO 26, BAJOS

Se alquila esta casa. La llave en los altos. Informa: Chaple y Sola. A-2736. 3916.—31 En.

SE alquilan los altos de Habana número 14. La llave en los altos. Informan: Teléfono A-7923. 3947.—30 En.

23 NUMERO 263, ENTRE E Y D, ALTOS

Se alquila esta casa. La llave en los bajos. Informa: Chaple y Sola. A-2736. 3914.—31 En.

E NUMERO 249, ENTRE 25 Y 27 ALTOS

Se alquila esta casa. La llave en los bajos. Informa: Chaple y Sola. A-2736. 3915.—31 En.

SE alquila elegante segundo piso calle Hospital número 11, letra A, entre San Lázaro y Jovellar; compuestos de sala, saleta, tres cuartos, bonito baño intercalado, comedor, cocina de gas, cuarto y servicio de criada. Informan: teléfono I-3042. S. 661.—30 En.

OFICINAS

para comisionistas o guardar objetos, alquilo varias a 15 pesos mensual. Chacón número 2. 4221 29 en.

SE alquilan los bonitos y frescos altos Sol 45 con todas las comodidades. La llave en la panadería. Informan Virtudes número 110. Teléfono M-5015. 3805 31 en.

ALQUILO propio para modista u oficina, amplios altos O'Reilly 116, frente al Parque Albear, agua abundante. Llave. bajos. Informan: U-1971 y F-3041. S 652 2 fb

SE alquila la planta baja de Cadiz 64, pegado a Infanta; compuesta de sala saleta, tres grandes habitaciones, comedor al fondo, baño intercalado al centro y baño de criado al fondo. La llave en la bodega de Cadiz esquina a Infanta. Informan Teléfono I-2023. S 643 5 fb.

SE alquilan los espléndidos bajos de San Rafael y Basarrate. La llave en la bodega de la esquina. Informan Teléfono M-2504. 641 8 fb.

SE alquilan los espléndidos altos de Basarrate 4. La llave en los bajos. Informan Teléfono M-2504. S 640 8 fb.

SE alquilan los altos modernos de Rodriguez y Ensenada. La llave en la bodega de los bajos. Informan Tel. M-2504 S 638 8 fb.

SE alquila una esquina para establecimiento. Precio de situación. Tejar y San Lázaro, Víbora. 3808 8 fb.

SE alquila un piso alto y un bajo en Concordia 100 y un alto en Gervasio 35; construcción moderna; cuatro habitaciones de dormir, servicio doble, cuarto de criado, cielo raso. La llave en los bajos Informan O'Reilly 54, altos por Habana. Precio $80 y $70. 3849 3 fb.

SE alquila para establecimiento la casa Aguila 93 entre San Miguel y Neptuno. La llave e informes en Concordia número 22, altos. Teléfono A-4172 3732 30 En.

REVILLAGIGEDO 155

Se alquila alto con tres habitaciones y servicios. La llave en los bajos. Informan Teléfono A-3566. 3664 31 en.

SE alquilan los frescos y espléndidos altos de Virtudes 137, con sala, recibidor, comedor, despacho, cinco habitaciones, baño y cocina de gas. Informes y llave en los bajos, teléfono A-6550. 4106 3 feb.

EN 50 pesos alquilo segundo piso de San Rafael 26, entre Aguila y Amistad, 3 cuartos, sala, comedor, cocina y ducha. "La Duquesa". San Rafael 26. 3963.—1 Feb.

ACABADO de fabricar se alquila el primer piso de la casa calle Damas número 18 casi esquina a Luz, compuesta de sala, saleta y recibidor, 4 amplias habitaciones, cuarto de baño intercalado con agua fría y caliente, comedor al fondo, cuarto de criados con sus servicios. Precio de situación. Informan Tel. M-3039. S 619 30 En.

MANZANA de Luz. Oficios 35. Se alquila hermoso local, propio para lo que convenga con dos puertas Alameda Paula, cuatro por oficios. Informes Prado 21 altos. 3556 6 fb.

PARA ESTABLECIMIENTO SAN RAFAEL 57

Entre Manrique y Campanario, acabada de construir, nueve metros por diez y seis. Llave en los altos. Informes San Ignacio 10, altos. Teléfono A-8701. 3234 1 Fb.

SE alquilan los altos Gloria número 172 esquina a Carmen tienen bastante agua, llave en la bodega. Informan Compostela número 148 Teléfono A-9321. S 479 1 Fb.

Se alquilan los altos de Habana número 3, con sala, dos cuartos, baño y cocina, precio 60 pesos al mes. Informes: Claudio Arellano. Cuba, 50. Teléfono A-8299. E 2877 Ind 29 dic.

AMENIDAD y Cruz del Padre, a una cuadra de Infanta, alquila casa. Sala, cuarto, comedor y servicios. Informes en la bodega de Pedroso y Cruz del Padre. 2871 18 fb.

EN el mejor punto de la Habana, Calzada de Galiano y San Lázaro, se alquila el primer piso con sala, saleta, tres habitaciones, salón de comer, baño completo, cuarto para criados, servicios para los mismos y cocina Toda acabada de pintar. Precio de situación. Informes en los bajos, Compañía de Accesorios de Automóviles. 3187 30 en.

APODACA 71, bajos, sala, saleta, cuatro grandes cuartos, comedor, agua caliente, etc. Llave al lado, $70.00 y fiador. Más informes teléfonos F.O.-7330 y U-3841. 3779 1 Fb.

QUINTA número 79 esquina a Concha, se alquila este local propio para establecimiento o depósito. Informan en Cristina número 50, esquina a San Francisco. S 557 30 en.

EN Panchito Gómez Toro, (Corrales), número 2-E, entre Zulueta y Cárdenas, se alquila un hermoso piso alto, claro, ventilado, abundante de agua y con todo el confort moderno; compuesto de sala, saleta, cuatro amplias habitaciones, comedor, baño y demás servicios. La llave e informes, Máximo Gómez (Monte), No. 15 Almacén de Tabaco. 2760 12 fb.

SAN Rafael esquina a Amistad, se alquilan los altos, precio económico. 4098 3 feb.

ALQUILERES DE CASAS

ESQUINA EN SAN RAFAEL

Se admiten proposiciones de alquiler por la casa San Rafael esquina a Aguila. Tiene 18 metros por San Rafael, 21 por Aguila y entrada por la calle San Miguel; siendo su superficie total de 520 metros. Es lugar propio para un gran establecimiento de lujo, por su amplitud y proximidad a los tres comercios más importantes de la Habana; Almacenes Fin de Siglo, La Casa Grande y El Encanto. Trato directo con el propietario, en San Rafael 32. 2317 30 en.

SE alquilan los altos y bajos de San Miguel 207, entre San Francisco e Infanta compuestos de tres hermosas habitaciones, sala, saleta, baño intercalado, cuarto de criado y todos sus servicios a la moderna. Informan en San Miguel 211, altos esquina a Infanta. 3855 1 fb.

MONTE 2-G y 2-H, se alquilan los dos altos, juntos o separados. Informan en la Bomba Prat. Monte 2. 3315.—31 En.

SE alquila primer piso derecha Zanja 54, esquina Lealtad, acabado de fabricar 80 pesos. Informan: El Lazo de Oro. Sombrerería Manzana de Gómez. Teléfono A-6485. 3346.—31 En.

EN Rayo Nos. 28 y 30 entre Dragones y Zanja altos, se alquilan habitaciones muy grandes, frescas y baratas, hay agua en abundncia, pueden verse a todas horas. 56245 30 en.

EN BELASCOAIN 26

Esquina de fraile a San Miguel y altos del Banco del Canadá, se alquila un piso con hall, recibidor, sala, comedor y cuatro aposentos; cuarto de baño y doble servicio. Todas las habitaciones dan a la calle, ventilación y punto ideales, solo a familias decentes y estables. A todas horas. Informa el Conserje López. Precio módico. 3382.—2 Feb.

SE alquila el hermoso piso segundo de la calle Habana número 194 entre Acosta y Jesús María, consta de sala, saleta, comedor, cuatro cuartos, servicio intercalado moderno y cuarto de criado; $80.00. Las llaves en los bajos. Informan doctor Marinelo. F-4430. S 548 30 En.

(2)—Vedado

VEDADO. Se alquila la casa calle Quinta No. 95 entre 6 y 8. Jardín, portal, sala saleta, cuatro cuartos, baño completo, 2 servicios, patio y cocina. La llave en el número 101 e informan Tel. F-1675. 4426 5 fb.

SE alquilan, juntos o separados, los hermosos altos y bajos de Paseo 226 casi esquina a 23. Las llaves en 23 y Paseo, bajos. Para informes La República. Locería. Galiano 104. Teléfono A-1796. 4442 7 fb.

CASITA moderna toda cielo raso. Jardín, portal, sala, dos cuartos, baño intercalado, cocina de gas, patio, traspatio calle 10 esquina a 17, Vedado. Informes Teléfono M-2863. La llave en la bodega esquina a 17. 4475 4 fb

EN 13 Y 10 EN 52 PESOS

Alquilo altos grandes cómodos, reconstruidos recientemente, entrada propia, recibidor, sala, comedor, 4 grandes cuartos buen baño, balcón corrido a las dos calles. Otros preciosos 8 y 19 K. Sala, saleta, dos cuartos, buen baño, terraza, baratísimos. Véanlos y Comparen. Informes 17 número 505. 4431 1 fb.

VEDADO. Se alquilan los bajos calle 10 número 211 entre 21 y 23. Portal, sala comedor, tres habitaciones, buen cuarto de baño, cocina y servicio de criados. Precio $60.00 con fiador. Informan Teléfono F-3344. 4405 30 en.

CALLE 20 y 17, se alquilan los altos acabados de construir. Sala, comedor, 3 cuartos, baño intercalado, terraza al frente, cocina y calentador de gas, cuarto y servicio de criados. Informan en la botica. 4403 31 en.

SE alquilan altos de 21 número 285 con terraza cubierta, recibidor, sala, comedor hall, tres habitaciones, baño completo, cocina, cuarto y servicio de criados. Llaves e informes al lado. 4318 30 en.

ALQUILO casa nueva lujosamente amueblada. Informan 10 No. 7 A., tercer piso, entre Línea y 11, Vedado. 3546 30 en.

VEDADO. Alquilo la casa B núm. 2, entre Tercera y Quinta, con jardín, portal de once metros de frente, sala, saleta, seis cuartos de familia, gran patio, comedor al fondo, traspatio, dos cuartos de criados, servicios modernos gas y electricidad. Precio: $110. Otra casa con tres cuartos de familia y cuarto de criados en $70. Llave e informes al lado de la bodega de Tercera. 4108 1 feb

AMISTAD 6, altos. Se alquilan con sala, recibidor, cuatro cuartos y uno más grande en la azotea, comedor, baño intercalado, cocina de gas y servicio de criados. Precio: $90.00 Informan: J. Balcells y Co. San Ignacio 33. Teléfono A-2766.

ESCOBAR 39, piso primero. Se alquila con sala, recibidor tres cuartos comedor, etc. Precio $70. Informa J. Balcells y Co. San Ignacio 33. Teléfono A-2766.

PUERTA Cerrada 7, altos, se alquilan con sala, saleta, cuatro cuartos, comedor, etc. Precio: $60. Informan: J. Balcells y Co. San Ignacio No. 33. Teléfono A-2766.

VIVES 80, altos, se alquila. Sala, comedor y tres cuartos. Precio $45. Informan: J. Balcells y Co. San Ignacio 33. Tel. A-2766. 4208 31 en.

A PARTIR del primero de febrero se alquila la casa calle 6a. entre 1a. y 3a. Reparto de La Sierra (al lado de la Iglesia de los Padres Agustinos), compuesta de jardín, portal, sala, recibidor, hall, seis cuartos, dos baños, pantry, cocina, comedor, terraza, garage, cuarto de chauffeur y patio. Se puede ver de 3 a 5 p. m. Informes en el teléfono U-5792. 4320 31 En

VEDADO. Casa con todas las comodidades modernas, cinco cuartos y dos baños intercalados de lujo, 2 cuartos con baño para criadas y garage, cuarto y servicio para chauffeur. Calle D entre 11 y 13. 4338 2 fb.

SE alquila la hermosa casa Diecinueve número 380, entre 2 y Paseo, acera de la sombra, compuesta de jardín, portal, sala, saleta, tres habitaciones, cuarto de criados, cocina, baño intercalado y servicios sanitarios completos. Informan Teléfono A-4358 y M-6263, altos botica Sarrá. 4396 3 fb.

SE alquila la hermosa casa calle F 54 entre 15 y 17 compuesta de jardín, portal, sala, saleta, seis habitaciones, cuarto criados, baño intercalado cocina, y servicios sanitarios completos. Garage, cuarto para chauffeur. Informan: Teléfonos A-4358 y M-6263, altos botica Sarrá. 4397 3 fb.

VEDADO. Casa nueva. Edificio de tres plantas, calle 23 esquina a 6. Se alquila con sala, comedor, tres cuartos, muy buen baño, siempre con agua. Alquiler $85. Puede verse de 7 a 12 a. m. Para informes Obispo 16 altos. Sr. Rodriguez. 4339 2 fb.

ALQUILERES DE CASAS

EN 50 PESOS ALQUILO

La casa calle Diez número 325 entre 23 y 25; es moderna y fresca, a media cuadra de los tranvías. Tiene jardín, portal, sala, saleta, dos habitaciones, cuarto de baño con agua fría y caliente, cocina y patio. La llave en el 321. Tel. I-7455. 4178 30 en.

BONITA casa se alquila Revillagigedo 22 altos. Sala, saleta, 3 cuartos, baño intercalado, comedor al fondo, cuarto y servicio de criados. S 707 30 en.

PARA familia distinguida, se toma alquilada en el Vedado, moderna casa amueblada, con cinco dormitorios, dos cuartos completos de baño y los departamentos o piezas usuales como sala, comedor, cocina, cuarto y baño para servidumbre, etc. Se reciben proposiciones en el Hotel Inglaterra, departamentos 203 y 204. 3528 30 en

SE arrienda una casa de tres plantas, frente Parque Central con 24 habitaciones. Más informes calle A y 27, Vedado. 4217 29 en.

SE alquilan los espléndidos altos calle G número 70, entre 7 y 9, a la brisa; seis dormitorios, dos baños intercalados, cuartos y servicios criados, garage. Llave en los bajos. Informa "La Vinatera". U-1794. 4293 2 Fb

VEDADO. Vestíbulo, sala, saleta, gabinete, cinco cuartos, galería, comedor, 3 cuartos criados, garage dos máquinas. 13 casi esquina a 12. En la misma informan Teléfono F-1630 4180 30 En.

VEDADO, calle 15 entre E y D altos modernos, cerca Colegios La Salle, Dominicas, Iglesia. Alquiler $180.00, sala, saleta, gran comedor al fondo decorados. Ocho cuartos familia, dos criados, dos baños familia con calentadores gas, otro criados, repostería, cocina hornillas y dos gas. Entrada independiente, garage, criados, proveedores. Otros altos al lado $110.00 con garage, cinco cuartos familia, dos criados, baños, etc. Informan mismas y calle 15 esquina Baños. F-4048. 4311 4 Fb.

CASA en $50; tres cuartos, portal, portal, sala, patio y demás dependencia. Calle 11 No. 37 entre 8 y 10, Vedado. Dos meses en fondo. La llave al lado. Teléfono F-1168. S 705 31 en.

EN la Loma del Mazo se alquila el hermoso chalet "Villa Pancho" con todas las comodidades para familia de gusto y preciosas vistas para la Habana. No falta nunca el agua y tiene garage para dos máquinas. Precios de situación. Informan Teléfono I-2484. E 150 Ind. 14 En.

VEDADO alquilo bonito y moderno chalet de una planta. Tercera esquina a D, con cuatro cuartos, sala, hall, comedor, cuarto de criado y demás comodidades. Informan San Lázaro número 33. A-1065. S 720 31 En.

SE alquila en el Vedado, parte alta Baños 259 entre 25 y 27 hermosos altos modernos, sala, dos recibidores, cuatro hermosas habitaciones, salón de comer, cuarto y servicio de criado, baño intercalado, cocina de gas y terraza al fondo. Abundante agua. Precio $100.00 mensuales. En la misma informan. Dueña Tel. F.O.-2145. 4273 1 Fb

SE alquila con amplio terreno, la espaciosa casa Baños 2-A, de dos plantas apropiada para una familia o dos independientes. En cada planta portal, sala, comedor, cocina, baño moderno intercalado, agua caliente, y cuarto y servicio de criados. En los bajos 3 cuartos grandes y panry, $80. Altos 2 cuartos muy amplios $70.00. Para una sola familia $140.00. Para informes al doblar 3 número 270 Teléfono F-4079. 4287 1 Fb.

SE alquila en lo más alto y saludable de la Víbora, la casa Vista Alegre 14 y el chalecito de Luis Estevez 72. Informan Avenida de Acosta 36. Teléfono I-1180. 4409 30 en.

VIBORA. Se alquila una casita con sala, dos cuartos, baño intercalado, cocina de gas, luz eléctrica. Informan Luz y Delicias ,bodega. Teléfono I-2772. S 722 4 fb.

PROXIMA a desocuparse se alquila la moderna casa Juan Delgado 117 entre Milagros y Santa Catalina; con todas las comodidades para familia de gusto. Puede verse de 2 a 6. Teléfono I-6902. S 725 31 en.

SE alquilan: En Jesús del Monte, Mangos, alto y bajo con cuatro habitaciones, sala, saleta, comedor, cocina, baño completo, cada piso cincuenta pesos, todo amplio y fresco, llave en la bodega, razón teléfono FO-1542. UH. 3909 5 fb.

SE alquilan los altos de San Benigno y Zapote. Tienen sala, saleta, tres cuartos, baño intercalado. Informan en el Café Toyo. Teléfono A-0068. 4394 11 fb.

$50, CRUCERO, VEDADO, $60

Elegante casa, sala a la calle, tres cuartos, baño intercalado, comedor y cocina gas, al fondo con salida independiente para servidumbre, cuarto y baño criada. Garages, teléfonos, tubo hermético para basura. Botica y restaurant privado. A media cuadra tranvías y Malecón. Informa el encargado del suntuoso edificio Fortaleza, a prueba de ciclones

"MAINE APARTMENTS"

13 entre M y N. Apéese en Línea y N. 56290 30 en

VEDADO, alquilo modernos altos, calle 25 número 424 entre 6 y 8, terraza, sala, saleta, hall, seis habitaciones, pantry, comedor y dobles servicios. Las llaves, altos esquina número 428, teléfono F-4992, y A-8476. 4058 30 en.

VEDADO. Se alquilan los altos y bajos de Calzada 134, entre 10 y 12, compuestos cada planta de jardín, portal, sala, saleta, ocho habitaciones, corredores, comedor al fondo, cocina, tres cuartos criados, dos baños, garage para dos máquinas, patio y traspatio. Informan: FO-2123 y A-9109, precio 160 pesos cada piso. 3939.—31 En.

EN en el Vedado, se alquilan los frescos altos de la calle 10, número 9, entre 11 y 13; con sala, saleta, cuatro cuartos, baño intercalado, comedor, cuarto y servicio de criados. Precio 100 pesos; si quiere garage 10 pesos más. S. 662.—1 Feb.

VEDADO Calle 12 y 21 a dos cuadras del Colegio Teresiano. Se alquilan elegantes casas con garage y sin él. Informan en la misma a todas horas. Edificio Munguía Alejo y Hnos.. 4013 31 en.

CASITAS INDEPENDIENTES

Vedado. En la calle 26 entre 27 y 29, Vedado, a cuadra y media del tranvía de la calle 23. Se alquilan casitas compuestas de portal, sala, cuarto, cocina, servicios sanitarios, patio independiente. Precio $17.00 las del Pasaje y $20.00 las que dan a la calle 26. Informan: Manuel Rodriguez, bodega de 26 y 27. Teléfono A-0383. 3181 9 fb.

SE alquilan los modernos bajos de calle Cuatro número 14, con sala, recibidor, 4 cuartos con sus clossets, dos baños intercalados, comedor, pantry, cocina, cuarto de criado con su servicio. Informan Teléfono F-5729. S 654 30 en.

SE alquila próxima a desocuparse la casa con garage. Paseo número 31 entre 15 y 17, Vedado. Informes locería La América, Galiano 113. Telf A-3970. 3730 30 En.

SE alquilan los frescos y modernos altos de Línea esquina a 6. Teléfono A-1187. Vedado. S 593 30 en.

ALQUILO preciosa casa, nueva construcción con todas las comodidades, bastante barata. Informan después de las 10 a. m. Calle 16 número 43 entre 15 y 17, Vedado. 4270 30 En.

VEDADO. Calle 12 y 21, se alquilan elegantes pisos a la brisa, compuestos de terraza, sala, recibidor, hall, cuatro y cinco cuartos, comedor al fondo, cocina de gas y calentador, regio baño, con o sin garage. Informan en la misma. Edificio Munguía, Alejo y Hnos. S-675 31 en.

ALQUILO Quinta 78, altos, con terraza, cuatro cuartos, baño intercalado, pantry, hall, cuartos criados, comodidades modernas. Precio $100.00. Informes en los bajos. S 503 1 fb.

EDIFICIO Tavel, 21 y C, alquila casa de sala, cuarto, cocina y servicios. Otra de sala, comedor, dos cuartos, cocina y servicios. Otra, sala, comedor, 3 cuartos, cocina y servicios, cuarto y servicios criados. F-4252. 2872 18 fb.

ALQUILERES DE CASAS

(3)—J. del Monte y la Víbora

PASAJE Enrique 3 entre Milagros y Libertad con todas las comodidades $40. 4439 1 fb.

CASA MODERNA

Se alquilan los hermosos y ventilados altos en la calle de Agua Dulce 12, de tres habitaciones, sala, corredor, terraza y baño intercalado, en Cuarenta pesos, con dos líneas de guaguas y a tres cuadras del puente de Agua Dulce. Informan en el número 15. 4482 31 en.

10 de Octubre 574, por Vista Alegre, se alquilan los altos y bajos con sala, dos cuartos, baño intercalado, comedor al fondo y servicio de criado, nunca falta el agua. Precio $50. S 733 2 fb.

SE alquilan los altos de San Joaquín 132 pegado a Cristina; sala, comedor, dos cuartos, baño moderno y cocina de gas y carbón. Informa Sr. Roca. Droguería Sarrá. S 734 1 fb.

SE alquilan dos bonitas casas en Municipio 21 y 21 A, a media cuadra del tranvía de Concha. Informan: San Ignacio 56. Teléfonos: A-5409 y M-3291. 4335 31 en.

CASITA en lo mejor de Santos Suárez Portal, dos cuartos, servicio, comedor, cocina, patio $40. Santa Irene 98. Teléfono A-0333. 4448 30 en.

SE alquila acabada de fabricar, el hermoso alto con cuatro habitaciones, sala, recibidor, comedor y cuarto de baño intercalado con sus cuatro servicios. Precio 60 pesos. Pasaje Oeste esquina a General Lacret, Santos Suárez. Informan al lado. 3166 3 feb.

ALQUILO modernos altos Durege 17 y 19 terraza, sala, saleta, tres cuartos, baño completo, servicios criada y agua abundante. Llave bajos. Informes: I-3644, A-5620. 4263 8 Fb.

SE alquila la hermosa casa Villa Tibidabo, situada en la calle Patrocinio esquina a Carmen, en lo alto de la Loma del Mazo, a una cuadra del Colegio de los Hermanos Maristas, compuesta de sala, comedor, hall, seis hermosos cuartos altos, magnífico baño, repostería, cocina y cuarto de criados. Garage con habitación para chauffeur. Rodeada de jardines. La llave en la casa del lado. Villa Bellavista. Informa: señor Sandino. M-9556. De 10 a 12 a. m. y de 3 a 5 p. m. 3 Fb.

SE alquila la casita interior, con tres salones, patio y servicio sanitario, buen vecindario. Trespalacios esquina a Manuel Pruna, Luyanó. Informes en la misma. S 470 1 Fb.

SE alquila la casa Avenida de Concepción nmero 55, entre Armas y Lawton; compuesta de portal, sala, tres cuartos, baño intercalado completo, comedor al fondo, patio y traspatio, toda decorada. Informan teléfono X-1405. S 718 1 Fb.

ACABADOS de fabricar y a media cuadra de la calzada de Jesús del Monte se alquilan lo saltos de Altarriba número 2-A. Para más informes llame al Telf. I-7296. 4257 1 Fb.

ALQUILO modernos y frescos altos Fábrica 55, frente al parque. Sala, saleta, tres cuartos, baño moderno. Llave bajos. Informes I-3644. A-5620. 4264 8 Fb.

EN Luyanó se alquila espléndida casa acabada de fabricar en la calle Balear una cuadra antes de la Quinta Balear junto carretera San Miguel del Padrón, compuesta de casa cuartería con 8 habitaciones, espléndidos servicios sanitarios, precio moderado, un solo inquilino. Informan Cuba número 90. Teléfono A-7636. 4244 3 Fb.

O'FARRILL 15, altos, Víbora, lo más lujosos y lo más bonito del barrio, pegado a la Calzada, terraza, sala, recibidor, gabinete, dos baños intercalados completos, cuatro cuartos. Informan en la misma. 4241 1 Fb.

DIEZ de Octubre y Chaple, alquilo altos en 60 pesos, casa moderna, con sala, comedor y 4 grandes habitaciones. Teléfono X-1250. 4300 31 En.

EN lo mejor de la Víbora se alquilan los hermosos bajos de moderna construcción, calle Armas número 65, casi esquina a San Mariano, a una cuadra del parque Lawton, con muchas comodidades, se dan muy baratos. Para más informes teléfono I-3304. 4309 2 Fb.

EN precio de situación alquilo dos pisos independientes en Calzada de Jesús del Monte 258, con sala, saleta, cuatro cuartos, comedor, baños intercalados, dos servicios, etc., todo amplio y propio para familia o negocios, por su espléndida situación. Llaves: Peletería bajos. A-6523. 4315 1 Fb.

SE alquilan en la Víbora, chalet de alto y bajo; en la calle de Milagros entre Juan Bruno Zayas y Luz Caballero, con sala, comedor, cocina, servicio y cuarto de criados en la planta baja, salón, cuatro cuartos, baño completo, en la planta alta. Garage, jardín al frente, fondo y costado, gran traspatio con árboles, agua abundante; precio $100. La casa calle Santa Catalina 77, entre Lawton y Arma. con sala, saleta, comedor, tres cuartos de familia con baño intercalado, cocina cuarto y servicios de criados, patio y traspatio, agua abundante; precio $60.00 Chalet de madera en la calle prolongación de Santa Catalina y Avenida de Acosta, a media cuadra del Parque Lawton; con sala, comedor, tres cuartos, cocina, baño y gran traspatio; no le falta el agua. Precio $40.00. De estas tres casas informan en los Teléfonos M-1382 y F-1321 S 702 1 fb.

ALQUILO dos bajos chalet Lebredo, Acosta y 10, Lawton, lugar bonito. También uno en $25 y otro $35. Llave altos. Llame Teléfono A-9554. Cerro 515. S 692 30 en.

ALQUILO casa, sala, saleta, y dos cuartos, muy bonita. Lawton 40 entre dos líneas. Precio $35. Informan Cerro 515. Teléfono A-9554. Llave al lado. S 694 30 en.

EN la Víbora, se alquila la casa Luz Caballero núm. 3, entre Milagros y Santa Catalina; alquiler 65 pesos mensuales. Tiene jardín, portal, hall, sala, recibidor, comedor, cocina, y servicio de criados en los bajos y en los altos tiene terraza al frente, tres cuartos y baño completo. Informan en la bodega de al lado y en los teléfonos M-1648 y M-5849. 4105 2 feb

SE ALQUILAN

los espléndidos altos de Concepción y Novena, compuestos de sala, saleta, dos cuartos, baño completo y una espléndida terraza, agua abundante. Tranvía a la puerta e informan en el A-0590. 4123 5 feb

SE alquila una casa Dolores núm. 18, entre la Avenida de José Miguel Gómez y Santa Irene, con terraza, saleta, comedor, cuatro habitaciones, doble servicio, agua caliente. La llave en la bodega. Informes F-1079. 4140 31 en

CORREA número 9, cuadra y media de la calzada; sala, comedor y tres cuarl tos; precio módico. Informan A-6195. S 690 5 feb.

ALQUILO hermosa y fresca en Estrada Palma 109 con portal, sala, comedor, cuarto de criado, garage, escalera de mármol, cinco cuartos, baño completo, precio de situación. Teléfono I-1524. 4038 1 fb.

ALQUILO accesorias con luz, tres departamentos con servicios. Lawton 5. Villa Estela a $13 y $16. Y en Lawton 42-a 12 y 14 pesos. S 693 30 en.

SE ALQUILAN

los altos de la casa Este de la Línea 89, Santos Suárez. Informan: San Rafael No. 1, "El Decano". Teléfono A-2611. La llave en los bajos. 3980-81 1 fb.

EN $45.00 alquilo planta baja de Reunión No. 7; sala, comedor y tres cuartos. Informes llave en los altos. S-678 30 en.

ALQUILERES DE CASAS

SE alquila el chalet Santa Catalina 83, entre Lawton y Armas, portal, sala, saleta, cuatro cuartos, dos baños, comedor al fondo, patio, traspatio y garage. La llave en el 81, diríjase a su dueña Prado 47, teléfono A-3079, (en 70 pesos). 4020 30 en.

SE alquilan las casas Concepción No. 171, No. 173 y No. 177 entre Porvenir y Octava; compuestos de portal, sala, comedor, tres cuartos, baño, cocina, patio y gran traspatio. Informan Porvenir No. 24, Víbora. S-671 1 fb.

ALQUILO hermosos altos esquina a Estrada Palma y Juan Delgado, sala, comedor, 3 cuartos, baño completo, agua caliente, cuarto y servicio de criados y demás servicios. Doble línea, mucha agua, precio único 45 pesos. Informes: bajos. Ferretería. Teléfono I-4433. 3921.—31 En.

SE alquila bonita casita acabada de fabricar compuesta de sala, comedor, amplia habitación, curto de baño con tres servicios y cocina. Precio 30 pesos Pasaje Oeste y General Lacret, Santos Suárez. Informan en el alto. 3167 3 feb.

SE alquila en Juan Bruno Zayas y Estrada Palma, tres chalet, acabados de fabricar; sala, comedor, tres cuartos, baño intercalado, cuarto y servicio de criados. Precio 60 pesos. Informan: U-2033. S. 568.—31 En.

SE alquila o se vende en Agüero y Línea, Crucero de Luyanó, una nave con 800 metros fabricados de madera y teja francesa, tiene 1,600 metros de terreno, se da barata. Informan: Luyanó, 265, café. 480.—3 Feb.

ALQUILO los altos de Armas y Santa Catalina con 4 cuartos, sala y comedor, precio 50 pesos. Informes en los bajos y X-1521. 3952.—3 Feb.

VIBORA. Se alquila en $45, la casa Milagros 97 entre Octava y Porvenir, con frente al Parque Lawton y a una cuadra de los carros eléctricos, tres cuartos, saleta, cuarto de baño con agua abundante, patio y traspatio. La llave al lado. Informan en la misma y en Salud 24 Teléfono A-5418. 1383 31 en.

SANTOS Suárez. Se alquila una casita con sala y un cuarto y demás servicios en veinticinco pesos, dos meses en fondo. Informan Durege y Enamorados, bodega. 3607 1 fb.

SE alquila una casa en Ensenada casi esquina a la calzada de Concha, gana $32 Informan en la bodega de Ensenada y Marina, y otra de $25. 3244 30 en.

SAN MARIANO ESQ. A J. A. SACO

Alquilo altos frente Colegio Champagnat y Nuestra Señora de Lourdes 4 cuartos, sala, comedor, cocina de gas, baño intercalado y doble servicio. Tel. I-3457 3537 1 fb.

A 15 Y 18 PESOS

En Serafines 83. Alquilo casitas independientes de mampostería y pisos de mosaisos. Tienen dos habitaciones, patio, servicio, cocina y luz Informes: Departamento 21. Telf. A-3970. 3781 30 En.

PISO nuevo, cuatro habitaciones, gran cuarto de baño, sala, comedor, servicio para criados 45 pesos. Santos Suárez. Paz y Línea. 3898 31 en

ALQUILO HERMOSA CASA

quinta de esquina en Tejar y 10 Lawton, se compone de portal, sala, hall, tres cuartos, comedor, cocina, baño y demás servicios. Alquiler módico. Informan teléfono I-1121. 3796 30 En.

ALQUILO preciosa casa. Jardín, portal, sala, tres cuartos, baño intercalado, comedor, cuarto y servicio criados. Alquiler rebajado Carmen 35, Víbora, allí mismo informan. 3851 31 en.

(4)—Regla, Guanabacoa y Casa Blanca

ALQUILO casa moderna. Sala, comedor, 4 cuartos, portal al frente y corredor, garage, cielos rasos, jardín, dos cuadras del tranvía. Castanedo y Romay. Guanabacoa. Teléfono 5055. 4364 31 en.

PARA comercio se alquila una casa acabada de construir, sita en uno de los mejores puntos del pueblo de Regla; alquiler módico. Para más informes dirigirse a Constantino González. Martí, número 135, Regla. Teléfono M01-1120. S. 500.—2 Feb.

(5)—Marianao

REPARTO Almendares. Alquilo $97, gran casa, muchas comodidades, cuatro grandes habitaciones, patio, hall, mucha agua, garage, dos cuartos con servicios independientes, media cuadra carros Playa, 1a. entre 14 y 16. Teléfono A-4373. 4282 31 En.

ALQUILASE un amplio chalet Reparto Buen Retiro, Marianao, Avenida Columbia esquina a Infanta. Informan calle Infanta, teléfono FO-7361. 4595 30 en

SE ALQUILA EN EL REPARTO ALMENDARES UNA CASA, COMPUESTA DE TRES CUARTOS, UNO MUY GRANDE, BAÑO, COMEDOR, SALA, RECIBIDOR, PORTAL, JARDIN Y TRASPATIO, DOS CUARTOS PARA CRIADAS, EL LUGAR MUY BUENO, A MEDIA CUADRA DE LA LINEA. INFORMAN: MAISON GEORGINA. CALLE 17 Y H. TELEFONO F-4774. S-711—2 Feb.

REPARTO La Sierra, calle ocho entre Primera y A., casa moderna, con jardín portal, saleta, hall, 3 cuartos, baño intercalado, comedor al fondo, garage, gran patio, cuarto criados. Precio barato. Informan: Teléfono F-5632. 4163 31 en.

ALQUILO en Columbia, una casa; portal, sala, dos cuartos, comedor, cocina, baño, servicios, patio. Informes: Miramar y O'Farrill. Bodega. 4205 5 fb.

ALQUILO $35 gran casa nueva, lo mejor del Reparto Almendares, propia para familia de gusto, calle A entre 18 y Fomento. Informan O'Reilly número 65. Telf. A-1795. 4256 30 En.

ALQUILO una casa moderna acabada de fabricar con su sala, dos cuartos, baño intercalado, comedor, cocina y patio independiente Precio $30. Calle Primelles entre Núñez y Buena Vista, Reparto Columbia, queda a una cuadra de la línea y una de la calzada. Propietario: Antonio Martín. 4380 1 fb.

EN Marianao se alquila la buena casa Maceo 2-A esquina a Steinhart. La llave e informes en General Lee 16. Teléfono F.O.-7425. 3731 30 En.

EN el Reparto Almendares, media cuadra de la línea doble de la Playa; se alquila una casita en un solar que mide 20 metros de frente por 50 de fondo, propio para cría de gallinas u otra cosa análoga. Informan en el teléfono U-1334. S. 659.—31 En.

(6)—Cerro

A una cuadra carro, Cañongo número 1-B, Atocha número 8 y medio, casas modernas tres cuartos, sala, comedor a 34.00 y 40.00 pesos. Otra dos cuartos $30.00. Departamento tres piezas con servicio, $20.00. F 715 1 Fb.

EN la Calzada del Cerro, se alquilan hermosas casas, acabadas de fabricar; muy cómodas. Precio de 30, 50, 60 y 85 pesos. Teléfono A-6095., frente a los Jardines de La Covadonga. 4472 31 en.

ALQUILERES DE CASAS

SE ALQUILAN

casitas a 20 pesos en Vista Hermosa esquina a Piñera. Informa el encargado. 4468 31 en.

PARA industria, colegio, huéspedes o familia, se alquilan juntas o separadas, dos casas contiguas con muchas habitaciones, en Zaragoza número 13 una cuadra del Cerro. S 716 1 Fb.

SE alquila en Concepción y Clavel, Cerro, una casa moderna, sala, dos cuartos y servicios. 4102 1 feb

CERRO, Reparto Betancourt, se alquila en Cerezo y San Quintín, una casa, sala, cuarto, comedor, buen patio, todo independiente. También se alquila la esquina para comercio, por ser barrio de mucho porvenir y alquiler barato. Las llaves en la bodega. Más informes Vives y Rastro, bodega. 4096 3 Feb.

SE alquila una preciosa casa con terraza cerrada de persianería, sala, saleta, cuatro cuartos, baño intercalado con agua caliente y fría, cocina, comedor, servicio de criados y una habitación alta para criados, situada en Cerro núm. 759. Informan enfrente, en el núm. 552. 4120 5 feb.

SE alquila la hermosa casa de Prensa 3, en 45 pesos, pegada al paradero del Cerro, compuesta de portal, sala, comedor, tres habitaciones grandes, bañadera y servicios. Informan en Bernaza 23 y la llave al lado. 4118 30 en

SESENTA pesos, casas nuevas, pisos altos y bajos, portal, sala, saleta, tres cuartos, baño intercalado, comedor, cuarto y servicio criados. La Rosa 3, Cerro, una cuadra Parque Tulipán. Informesc A-3103. 3495 1 feb.

SE alquilan preciosos altos modernos, de sala, comedor, dos habitaciones, baño intercalado, cocina con calentador, precio de situación; en la misma hay dos apartamentos con dos grandes habitaciones, cocina y baño de $20.00 y $25.00, agua abundante; calle Habana Park número 1, frente a los paraderos del Cerro. Informan Villa Felisa. Teléfono I-7413. S 627 1 Fb.

EN el Reparto Almendares, Calle A y Fuentes. Se alquila una casa portal, sala, tres cuartos, baño y patio. Informes en la bodega. 4093 31 en.

(B) DEPARTAMENTOS

(7)—Habana

MONTE 2 A., esquina a Zulueta, Alquilo departamentos de dos habitaciones con vista a la calle, amplios y frescos. Casa de orden. 4517 1 fb.

NARCISO López 2, frente al Muelle de Caballería, alquilo departamentos de tres habitaciones, con su bañadera los de esquina. 4518 1 fb.

ALQUILO bonito departamento alto, primer piso, con vista calle, cerquita todos carritos, agua abundante, solo 4 inquilinos, teléfono privado. Informan: Jesús María 35 entre Damas y Cuba. 4410 31 en.

MALECON. Lindo apartamento exterior con 2 piezas, cocina, baño, elevador y terraza al Malecón $55 Malecón 56 entre Galiano y San Nicolás; espléndida vista del paseo 4271 30 en.

SE alquila departamento fresco y con balcones a la calle. Dragones 41 altos. 4326 31 En.

SE alquilan dos departamentos, saleta, lavabo de agua corriente, vista a la calle. Informes en el mismo. Cienfuegos 44, bajos. 4272 31 En.

OFICINAS

Edificio "Llata" en Aguiar 116. Departamentos frescos con buen servicio desde 20 pesos hasta $60 al mes. Véanse. 4253 11 Fb.

EN los altos del café de Gervasio y San Rafael, se alquila un compartimento para familia. Informan en el café. S 712 3 fb.

EN la calle Merced 86, altos, se alquila un departamento formado por sala y habitación; balcón corrido, luz eléctrica, casa moderna. Conveniente para un profesional o una familia. Informan en la misma. 4142 3 feb

DEPARTAMENTO grande, Animas 33, azotea se alquila, casa particular, está independiente. Véase de 1 a 4. Se exigen referencias. 3965 1 fb.

SE alquila un departamento propio para corta familia o un matrimonio, tiene sala comedor, dos cuartos grandes y servicios y cocina; en la calle San Pedro 24. Informan en el hotel "Universo". 4018 29 en.

SE alquila una accesoria independiente, Aguacate 77. Informan en la bodega, teléfono A-9544 4071 1 fb.

MALECON Y MANRIQUE

Espléndida vista. Muy frescos. Muy baratos. Magníficos apartamentos, dos baños. Tel. A-6249 y A-0147. 3908.—31 En.

EN Teniente Rey 102, entre Prado y Zulueta, se alquila un hermoso departamento con balcón a la calle, muy barato; solamente un mes adelantado. 3927.—30 En.

EDIFICIO "CATEDRAL"

Situado a la entrada de la Bahía Venecia en la Habana

Toda persona o familia de gusto, procura tener su habitación o apartamento en este moderno Edificio de 5 plantas con buen elevador, baños con agua caliente y demás comodidades. Háganos una visita y quedará complacido. G. Riva número 4 (antes Empedrado). 3552 30 en.

DEPARTAMENTOS altos y bajos, se alquilan con dos habitaciones, cocina, luz y servicios independientes. Informan en Belascoain 121. Sastrería. Teléfono A-2402. 3973.—5 Feb.

SE alquila un departamento alto, compuesto de sala, dos habitaciones, servicio moderno en la casa de nueva construcción, calle de Antón Recio número 1, esquina a Tenerife, Habana. La llave en la misma. Teléfono M-8073. 3982.—30 En.

FRENTE Secretaría de Gobernación se alquila magnífico departamento paar profesional u oficina. Tacón 4. A-7627. E 1702 Ind 3 jl

EN Compostela número 132 altos, esquina a Merced; se alquilan dos departamentos y dos habitaciones, con o sin muebles, con balcones a la calle. Teléfono A-3133. S. 497.—2 Feb.

MURALLA 18 altos, se alquilan a precio de situación, dos departamentos vista a la calle y habitaciones en la azotea. Agua abundante y luz. Casa tranquila. Informan en la misma y en Mercaderes 41; teléfono A 4601. 3188 30 en.

GALIANO 69 entre Neptuno y San Miguel. Se alquilan dos magníficas gabinetes para dentistas o consultorio médico. Teléfono M-3804. 2693 1 fb.

(8)—Vedado

SE alquilan departamentos con sala, comedor y tres cuartos y demás servicios, cielos rasos, K, entre 17 y 19. Informes el encargado. 4103 5 feb

(9)—Barrios

JESUS del Monte, se alquilan habitaciones a 7 pesos con luz, buenos servicios y ventilación. Colina y San Luis. F-3444 4191 30 en.

SE alquila en la Calzada de 10 de Octubre esquina a Patrocinio, dos magníficos y ventilados apartamentos con sala, terraza, dos habitaciones con baño completo intercalado, cuarto y servicio para criados. Informa: José Colmenares. M-7921. Lamparilla No. 4. 4004 30 en.

(C) HABITACIONES

(10)—Habana

SE alquilan dos habitaciones juntas o separadas para matrimonio, son muy amplias y ventiladas, con todas las comodidades. Villegas 97, altos. 4463 3 fb.

SE alquila fresco y ventilado cuarto en Aguiar 122, último piso, a la izquierda. Pregunten por Olimpia. 4464 31 en

GRAN casa para familias, Habana No. 85, esquina a Lamparilla; se alquilan espaciosas habitaciones de 28 y 30 metros cuadrados, todas con vista a la calle, lugar céntrico de todo comercio. Orden y moralidad. 4515 1 fb.

PRADO 31, altos, se alquilan dos grandes habitaciones, hermosas y frescas, a personas de moralidad, agua abundante fría y caliente, luz y teléfono. 4502 31 en

MONSERRATE 93, ALTOS

Entre Lamparilla y Obrapía, se alquilan habitaciones, lavabo agua corriente, con muebles especiales, a precio reducido. Más informes en la misma. 4478 79 27 fb

CASA particular, habitación o un apartamento balcón a la calle con baño intercalado una cuadra Capitolio San José número 1, primer piso. 4323 1 Fb.

ALQUILO dos bonitas habitaciones altas primer piso, vista calle, cerca todos carritos, agua abundante, solo 4 inquilinos Informan Jesús María 35 entre Damas y Cuba. 4411 31 en.

CEDO una habitación en casa particular a matrimonio sin niños, de moralidad peninsular y comida a la señora a cambio de ayudar a los quehaceres. Informan Factoría 68, altos. 4358 30 en.

SE alquilan Villegas 64 y Bernaza 30, habitaciones de diez y dieciocho pesos. 4359 1 fb.

OBRAPIA 94-98, dos cuadras del Parque Central, hermosas habitaciones con balcones a la calle y gabinetes de mamparas. Otras interiores grandes, frescas, todas con lavabos de agua corriente, luz toda la noche limpieza. Oficinas, hombres solos, matrimonios sin niños. Moralidad. Lo mejor de la Habana. Precios módicos. Informes: portero. 4420 1 fb.

HERMOSO cuarto propio para personas que deseen estar bien, tiene dos ventanas de cara al mar, $18. Casa particular. Oficios 88 A, piso segundo. Teléfono: A-0333. 4417 30 en.

SE alquila una sala en los altos de San Nicolás número 20 esquina a Lagunas, con dos balcones para dos calles, dividida en tres piezas. Informan en la bodega. S 717 31 En.

SE alquilan habitaciones amuebladas, en Muralla 59, primer piso, entre Habana y Compostela, de 35 a 20 pesos, a personas de moralidad. 4092 2 feb.

VIRTUDES No. 28 entre Aguila y Amistad; edificio moderno, fresco, tranquilo, habitaciones con luz, lavabo, con o sin muebles y ropa, desde $20.00. Teléfono M-9392. S-670 30 en.

SE alquilan dos habitaciones con vista calle, juntas o separadas con asistencia o sin ella. Se prefieren hombres solos. Hay teléfono, agua siempre. Amistad 96 altos. 3873 3 fb.

EN O'Reilly No. 5 altos, se alquilan habitaciones a hombres solos. 4077 1 fb.

SE alquilan habitaciones Virtudes número 1, entre Prado y Consulado, agua corriente, lavamanos con muebles y sin muebles, precios 14 a 20 pesos. 3999.—3 Feb.

MONTE 11

Entre Zulueta y Prado, se alquilan habitaciones espléndidas vista a la calle e interiores con toda asistencia, casa moderna, muy ventilada. Precios módicos. 4162 1 fb.

EDIFICIO CENTRAL PALACE

Monte número 2, altos del Banco Canadá; habitaciones y apartamentos desde 12 pesos hasta 25.00; servicio de agua abundante, luz y elevador toda la noche. Informan en la misma. S. 660.—9 Feb.

SE alquilan habitaciones departamentos, precios 10 a 25 pesos en las siguientes casas. Oficios 110. Oficios 10. Merced 77. Sol, 63, Cuba 91, Inquisidor 10, Cárdenas 2-A, esquina Monte. 4000.—3 Feb.

SE alquilan hermosas habitaciones en Galiano 132 altos de El Brazo Fuerte, con balcón a la calle, luz, lavabos agua corriente y un cuarto de baño moderno. Casa de moralidad. Informan en la misma. 3830 30 en.

OBRAPIA 57, ALTOS

Se alquilan habitaciones para familias y hombres solos. Buenos precios y buena comida. Casa huéspedes. Nuevos dueños 4154 10 fb.

EDIFICIO SAN IGNACIO 12

Se alquilan magníficas habitaciones, a precios muy económicos. Es edificio de moderna construcción, situado próximo a las Secretaría de Estado y muy fresco por estar pegado al mar. Hay siempre el agua abundante y luz toda la noche. 3551 30 en.

FORTUNA HOUSE

San José 80. A-6113. Confortables habitaciones para hombres solos y apartamentos para familia con o sin muebles. Precio para todos los bolsillos. 3614 6 fb.

EN casa particular se alquila una habitación, propia para hombres solos. Monte 206 altos entre Rastro y Cuatro Caminos. S 631 3 fb.

VIRTUDES 93 letra A, último piso, se alquilan dos hermosas y ventiladas habitaciones con o sin muebles, magnífico baño intercalado, agua caliente, en familia particular. 3745 2 Fb.

SE alquila una hermosa habitación con o sin muebles, baño intercalado, agua caliente y teléfono en Aguacate 12 altos, primer piso. 3871 3 fb.

MALECON, 20

Se alquilan lujosas habitaciones amuebladas, con vista al paseo. Tienen baño con agua caliente, luz y teléfono. Precios módico S 422 29 en.

Habana. Se alquilan habitaciones o departamentos para oficina en los altos de la casa Empedrado, 16. Informan: Arellano y Hermanos, Cuba, 50. Teléfono A-8297. E. 29 Ind. 1 En.

REINA Y BELASCOAIN, ALTOS DEL CAFE LA AVENIDA

Se alquilan habitaciones amuebladas, con vista a la calle todas. Teléfono A-5942. S 381 13 Fb.

HABITACION de 20 metros cuadrados, con cocina, patio al frente, en $16.00, una cuadra de Infanta, otra de Carlos III Informa Vilaboy, San Francisco 53, garage. 3783 1 Fb.

ARELLANO Y RECIO

EMPEDRADO NUMERO 16

Teléfonos: A-2218, 2118 y 2478.

DEPARTAMENTO DE ADMINISTRACION DE BIENES

ALQUILERES DE CASAS

Planta baja de Villegas 23 y 25, casi esquina a Empedrado, constituída por una amplia nave de 461 metros cuadrados, propia para almacén. La llave en el primer piso alto de la propia casa. Precio $200.00 al mes.

Primer piso alto de la casa Quinta número 55, entre B y C, Vedado, compuesta de sala, comedor, tres cuartos, cocina, cuarto de criados, dos servicios sanitarios completos. La llave en los bajos. Precio $80.00 al mes.

Planta baja de la casa Compostela número 111, casi esquina a Muralla, propia para almacén. Precio $100.00 al mes.

Planta alta de Avenida de América esquina Avenida de los Aliados, Reparto Alturas del Río Almendares. Precio $100 mensuales. E. 30 Ind. 1 En.

HABITACIONES

Espléndidas habitaciones y departamentos con luz y agua corriente, muy ventilados, edificio moderno; viva cómoda y barata. Marqués González 84 entre Peñalver y Desagua. Se da comida a domicilio. U-3914. S 457 30 en.

SE alquilan cuartos muy ventilados a hombres solos, con lavabos; en los altos de Máximo Gómez 322. Informan en la ferretería La Principal. S 650 8 fb.

(11)—Vedado

CUARTOS diez pesos, de mampostería, con cocina, muy frescos, calle Dos entre Zapata y 31, Vedado, una cuadra del tranvía. 4427 31 en.

SE alquilan habitaciones espléndidas y frescas, con teléfono y otras comodidades. Casa de estricta moralidad, se exigen referencias. Precio módico. F número 177 entre 17 y 19, a media cuadra del carro. 4186 3 fb.

(12)—Barrios

SE alquila un hermoso cuarto fresco y ventilado en 12 pesos con luz, a hombre solo, no hay más inquilinos. Santa Irene 4, casi esquina a la Calzada de Jesús del Monte, pregunte en el colegio. 3923.—29 En.

SE alquila un hermoso cuarto fresco y ventilado en 12 pesos, con luz, a hombre solo, no hay más inquilino. Diez de Octubre 350, bajo, Jesús del Monte. 3922.—29 En.

(D) LOCALES

(13)—Habana

AL Comercio en general. Local de esquina 460 metros, se alquila todo o en partes, propio para ferretería, almacén, bodega, café, fonda, exhibición y venta de maquinaria. Habana y Lamparilla. 4516 1 fb.

LOCAL para establecimiento, se alquila en Condesa y Lealtad, casa nueva. Precio muy barato. Informan Monte 103. La Democracia. Teléfono A-4917. 4500 2 en.

LOCAL para depósito o almacén con 300 metros de superficie. Oficios 56. Informa Rosendo Otero. S 724 3 fb.

PARA ALMACEN

Alquilo los espléndidos bajos de la casa Aguiar número 118, entre Muralla y Teniente Rey, rebajados de renta. La llave en los altos. Informan: San Lázaro 386. Teléfono: U-4823. 4342 7 fb.

SE ALQUILAN

Dos naves sobre dos mil metros, propias para lo que se quiera, por su capacidad y bien situadas y se admiten proposiciones para su venta. Situadas Calzada de Puentes Grandes esquina a Masarredo. Informan en la misma de 8 a 10 a. m. o de 1 a 5 p. m. o en Reina 105. Teléfono A-4207. 4345 3 fb.

SE alquila una nave, propia para guardar los carros de una casa comercial o almacén de vinos. Para más informes: A-9681. Poco alquiler. 4391 30 en.

PARA COMERCIO

SE alquila local hermoso con dos vidrieras modernas y armatrostes, comodidad para numerosa familia. Informan Café, Concha y Luyanó, señor Lamas. 4285 30 En.

AL comercio en general. Espacioso local para Ferretería, Tienda de Ropa u otro giro, pues no hay ninguno de estos en la Calzada que es de mucho porvenir con línea de guaguas, Salvador 55 esquina Bellavista, Palatino. Informan en la bodega de en frente de 2 a 4. Su dueño Infanta 41. Teléfono M-1114. 4303 6 Fb.

Figuras 27 cerca de Monte alquilo local propio para comercio, industria o depósito, con tres habitaciones interiores propio para familias. La llave en los altos. Informan teléfono X-1905. 4317 31 En.

SE alquila una preciosa y amplia nave para depósito en Flores 23. Informan: Teléfono M-2504. S 639 8 fb.

HERMOSO LOCAL EN LO MEJOR DEL REPARTO ALMENDARES DOBLE LINEA DE CARROS POR EL FRENTE 9 Y 18. INFORMAN EN FRENTE, EN LA BODEGA. 3391 4 feb

SE alquila un salón y se vende una vidriera en Teniente Rey 75. 2153 1 fb.

SE alquila en Merced 71, un espléndido local, acabado de fabricar, expresamente para industria o almacén Informan U-2795. S. 612.—2 Feb.

SE alquila espacioso local, interior, propio para comisionista, taller de costura u oficinas. Informan Prado 109, bajos. Joyería Versalles. Teléfono A-6613. 3611 30 en.

SE alquila la esquina Aramburo y Animas, para establecimiento; todo o parte del local. Informan: I-6374 e I-3553. S. 499.—2 Feb.

10 CENTAVOS
DE 7 A. M. A 5 P. M.; Y DE 5 A 10 P. M.
15 CENTAVOS

SOLICITUDES DE TRABAJO: DIEZ CENTAVOS
DEPARTAMENTO DE ANUNCIOS CLASIFICADOS

10 CENTAVOS
DE 7 A. M. A 5 P. M.; Y DE 5 A 10 P. M.
15 CENTAVOS

M.E.C.D. 2016

LOCALES

LOCAL EN O'REILLY

Se alquila la planta baja de O'Reilly 26 y 28. Mucho frente; quinientos treinta metros de superficie; casa moderna. Doctor Arturo Fernández. Habana 86. Departamentos 312 y 313. 2308.—30 En

(14)—Barrios

EN lo mejor de la calzada del Cerro, frente a La Covadonga, se alquilan hermosos locales acabados de fabricar. Se da buen contrato. Están muy cómodos, propios para Bazar, Peletería, Sombrerería y otros giros. Teléfono A-6095. Fernández. 4471 31 en.

CERRO. Se alquila un local amplio en la Calzada del Cerro número 849, frente a Ayuntamiento con armatrostes y enseres, propio para sastrería o casa análoga. Teléfono I-6995. 3748 2 Fb.

(E) GARAGES

(16)—Barrios

SE necesita alquilar un garage con capacidad para una o dos máquinas. Se prefiere en el Vedado, que tenga cuarto. Llame al Teléfono F-5906. 4185 31 en.

EN la calle 11 No. 271 entre D y E, se alquila un garage y se exigen referencias. S-669 29 en.

(16½)—Solicitudes de alquileres

ATENCION

Se solicita tomar en arrendamiento una o varias casas de inquilinato o varios pasajes. Dirigirse a Crespo número 28. Jesús Corbo. Teléfono M-7363 780 5 Fb.

(F) SE NECESITAN

(17)—Criadas de mano y Manejadoras

EN Luis Estevez 27, Víbora, se solicita una muchachita de 13 a 16 años para ayudar a los quehaceres de una casa chiquita o bien una de mediana edad. 4425 2 fb.

SE necesita una criada y una cocinera peninsulares. Se les paga buen sueldo Informes Marqués González 84, bajos. 4465 30 en

NECESITO una criada de mano que entienda algo de cocina para casa de matrimonio solo. Sueldo $30, ropa limpia. Puede dormir en la colocación o fuera. Informan Compostela 58, bajos. 4470 31 en.

SE solicita una galleguita de buen genio, para entretener a un niño de cuatro años y ayudar en los quehaceres de la casa. Buen sueldo y buen trato y ropa limpia y calzado. Que no tenga tíos ni primos a la puerta. Habana 177. Teléfono M-8826, de 11 a 8 noche. 4484 31 en.

SOLICITO criada que sepa servir bien la mesa y tenga buenas referencias. Que no use melena. Sueldo 30 pesos. Vedado, calle 15 número 380 esquina a Dos. Después de las 9 a. m. 4509 31 en.

SE solicita una criada española para servicio de corta familia. Sueldo $20 y ropa limpia. Se exigen referencias. Calle C número 63, altos, entre 19 y 21, Vedado. S 728 30 en.

(18)—Criados de mano

SE solicita un buen criado de mano que sepa su obligación y que haya servido en casas conocidas. Se da buen sueldo, si no es así que no se presente. Calzada 103 esquina a 4, Vedado. 4460 31 en.

(19)—Cocineras

10 de Octubre 574, se solicita una cocinera española que sepa cocinar y ayudar a la limpieza, que duerma en la colocación. Sueldo $25.00. S 732 2 fb.

NECESITO una criada de mano y una cocinera, no importa sean españolas, polacas o cubanas, sueldo 25 pesos cada una, pero si son buenas ganarán $30. Informarán Compostela 58, bajos. 4295 30 En.

SE solicita una cocinera de mediana edad que ayude algo en la limpieza. Calle 17 No. 150, bajos, Vedado.

(23)—Tenedores de libros y Oficinistas, Empleados de Oficinas

TENEDOR de Libros. Un Hotel americano solicita un joven Tenedor de Libros, que conozca el inglés y dispuesto también a otros trabajos generales. Es necesario que sea persona de buena apariencia y con disposiciones generales. Casa, comida y buen sueldo. Buena oportunidad. Quinta Bastién. Paseo y Zapata. Vedado. Pregunte por su dueño: K. Bastién. 4507 31 en.

(24)—Personas de ignorado domicilio

AGUILA, ESCOBAR

de San Joaquín No. 7 letra B. en Camagüey, desea saber el paradero de Antonio Rivera. 2786 2 fb.

(25)—Varios

NECESITO un muchacho español para portero o fregar la loza. Sueldo $15.00 casa y comida. Informan Compostela 58 bajos. 4443 31 en

SE solicita un maitre d'Hotel que sepa bien el Inglés y dispuesto también a otros trabajos generales de Hotel. Es necesario que sea persona de buena apariencia y con disposiciones generales. Casa, comida y buen sueldo. Buena oportunidad. Quinta Bastién. Paseo esquina a Zapata. Vedado. Pregunte por su dueño K. Bastién. 4506 31 en.

SE NECESITAN

SE solicita una criada de mano, limpia y que sepa su oficio. Se exigen referencias. Sueldo $25 y uniforme. Dirección: calle 6 entre 7 y 9, Reparto Almendares frente al parque La Sierra. Meneses. 4499 30 en.

SOLICITO camarero que sepa limpiar bien. Informan Sr. Páramo. Hotel Luz, de 12 a 1. 4521 30 en.

SE solicita un buen operario de soldadura eléctrica para jefe de taller, buen empleo fijo, en la ciudad. Para informes llame al teléfono A-5398. 4325 31 En.

SOLICITO socio capitalista para magnífico negocio noble, establecido en una de las mejores calles de la Habana. Tengo representación de grandes fábricas americanas para detallar sus productos y ventas al interior de la isla. Tengo buen crédito y buenas referencias. Se necesitan $10.000 en dos partidas. Absoluta seriedad. Para mayores detalles diríjase a L. Ibarra. Apartado 367. 4375 2 en

CARPINTEROS

Se solicitan en la Quinta Covadonga. Pabellón Ramón Pérez. C 700 31 en.

SOCIO cuarto 7 pagará, muy ventilado, dos cuadras del Parque Central, que sea honrado. 5 a 6 y media p. m. Carmona. Industria, 115. 3940 30 en.

SEÑORA. Nardo se ofrece para criar niños de cuna, en su casa, Virtudes 25. 3945.—1 Feb.

SRTA. de moralidad solicita niño para cuidar. Oquendo 25, bajos. 3928.—31 En.

SE solicitan vendedores, no importa que no tengan experiencia. Pueden ganar de 5 a 6 pesos diarios. Apodaca 2-B, de 8 y media a 11. 3936.—31 En.

NECESITO operarios zapateros, cosedores, taconeros y rematadores, se pagan buenos precios. Dirigirse a Damas 78, bajos. 3727 1 Fb.

NECESITO persona que disponga de algún dinero para darle sociedad en negocio bien montado de frutas finas, billetes y otros artículos de positivo resultado. Informes en Consulado y Animas. Adolfo Fernández. 4082 30 en.

BARBEROS

Se solicita un operario experto, que hable inglés. Casa Dubic, Obispo número 103. E 175 5d 21

¡OJO! ¡OJO!

Propietarios. El único que garantiza la completa extirpación del comején, contando con el mejor procedimiento y gran práctica, recibe aviso en 10 de Octubre número 534. Sr. Piñol. I-3302. 326 2 fb.

(26)—Agencias de colocaciones

VILLAVERDE Y COMPAÑIA

O'Reilly 13. Teléfono A-2348

Unica Agencia que dispone de personal competente y recomendado por sus aptitudes, moralidad y referencias. Facilita cocineros, criados, jardineros, dependientes, en todos los giros, chauffeurs, fregadores, ayudantes, camareros y cuantos empleados necesiten, se mandan a cualquier punto de la isla. Villaverde y Ca. O'Reilly 13 3443 29 en.

LA PREFERIDA. Agencia ofrece toda clase personal, competente por sus aptitudes, moral y referencias, dependientes, camareros, sirvientes, sirvientas, cocineros, cocineras, manejadoras, chauffeurs, M. González 84. Teléfono U-3411. 4467 1 fb

LA LEONESA. Gran Agencia de Colocaciones. Ofrecemos si usted necesita, cocineros, cantineros, dependientes café, fondas, carnicerías, repartidores cantinas, chauffeurs, cocineras, criadas. Suárez 29. Teléfono A-8816. 4490 30 en.

COLOCACIONES EN GENERAL

Pida sus empleados a la Agencia más relacionada. Sirvientes y empleados de ambos sexos. Casitas a $32.00 y habitaciones para matrimonios modestos. Inversión en hipoteca. Compra y venta de casas y fincas rústicas. Aguilera 93. 4226 30 en.

EL IRIS A-9132

Agencia de colocaciones. Tenemos criadas, criados, cocineras, cocineros, manejadoras, dependientes para café y para fonda y empleados para toda clase de trabajos. Luz 59 864 4 fb.

LA AGENCIA LA UNION

De Marcelino Menéndez 29 años de establecida. Es la única que en cinco minutos facilita todo el personal con buenas referencias. Llamen al Teléfono A-3318. Habana 114. 3659 29 en.

(G) SE OFRECEN

(27)—Criadas de mano y Manejadoras

DESEA colocarse una señora de mediana edad para criada de mano o manejadora. Informan Teléfono M-5107. 4489 31 en.

DESEA colocarse una joven peninsular, para criada de mano o manejadora. Teléfono M-6880. 4456 31 en.

DESEA colocarse una joven española de criada de mano, de cuarto o manejadora. Sabe coser algo. Tiene referencias. Informan: Morro y Refugio número 2, altos del café. 4461 31 en

UNA señora que lleva tres años en Cuba desea colocarse para criada de mano. Sabe servir a la rusa y ayudar a cocinar. Calle 19 número 229 entre F y G. Margot. 4504 31 en.

DESEA colocarse una muchacha española de criada de mano o de cuarto. Tiene referencias. Teléfono A-0356. S 730 30 en

DESEA colocarse una joven para criada de mano. Corrales 114. 4341 30 en.

DESEA colocarse una joven española de criada de mano y para cocinar. Informan M-4014. 4362 31 en.

SE OFRECEN

DESEA colocarse de criada mano o manejadora una peninsular joven, que lleva poco tiempo en el país y sabe trabajar. San Pedro número 6. 4366 30 en.

SE ofrece una joven española para servir mesa en casa de abonados o particular. También trabaja de criada de mano. Informan Teléfono A-8816. Sin pie

DESEA colocarse una joven española de manejadora o criada de mano o para limpieza. Lleva tiempo en el país y tiene referencias. Teléfono I-6347. 4514 31 en.

DESEA colocarse una joven española de criada de mano o manejadora. Tiene referencias; sabe cumplir su obligación. Informan Teléfono FO-1073. Real 69, Puentes Grandes. 4413 30 en.

SE ofrece una buena criada o manejadora. Buenas referencias. Sol 91. M-1860. 4332 30 En

DESEA colocarse una muchacha española para criada de mano o de cuartos. Sabe coser y planchar y es trabajadora y formal. Tiene buenas referencias de las casas donde ha trabajado. Informan en Maloja 158. 4395 30 en.

DESEA colocarse una joven peninsular de criada de mano o de cuartos y entiende de cocina. Sabe leer y coser. Informan Teléfono A-8577. 4378 29 en.

SE ofrece una buena criada española. Sabe coser un poco y servir al comedor. Tiene buena presencia y referencias. Teléfono M-7122. 4373 30 en

DESEA colocarse una española de criada de mano. Entiende algo de cocina. Tiene buenas referencias. Informan Teléfono F-1894. 4389 30 en.

UNA joven peninsular desea colocarse de manejadora o criada. Sabe su obligación y ofrece buenas referencias. Informan Vapor 36. Teléfono U-1427. 4340 30 en.

DESEA colocarse una joven española para criada o manejadora. Tiene buenas referencias. San José 128. Tel. U-1654. 4354 30 en.

DESEA colocarse una muchacha española para criada de mano o de cuartos. Lleva tiempo en el país. Es formal y honrada. Se dan buenos informes. Prefiere la Víbora. Teléfono I-2883. 4204 1 fb.

(28)—Criadas de Habitaciones y Coser

DESEA colocarse una muchacha española para limpieza de cuartos o manejadora. Tiene buenas recomendaciones. Informan en el Teléfono F-1310. 4459 31 en

UNA muchacha española desea colocarse de criada de cuartos o manejadora. Tiene buenas recomendaciones de las casas en que ha trabajado. Teléfono F-1312 Vedado, calle 8 No. 24 esquina a 11. 4480 30 en.

DESEA colocarse una joven española de criada de cuartos o criada de mano. Lleva tiempo en el país. Tiene recomendaciones. Informan Teléfono F-2181. 4393 30 en.

UNA española desea colocarse para criada de cuartos. Entiende de costura. Informan A-8567. 4367 30 en.

DESEA colocarse una joven para criada de cuarto o de mano, lleva tiempo en el país, tiene recomendaciones. Informan Calzada de Vives 14-A. Teléfono A-8968. 4242 30 En.

DESEA colocarse una joven española para cuartos y coser, muy seria y de gran confianza para una familia, buenas referencias. Informan calle Línea entre L y M frutería. Teléfono F-3322. Vedado. 286 30 En.

SE desea colocar una muchacha española para limpieza de cuartos, tiene buenas recomendaciones. Informan en el teléfono M-3219. 4290 30 En.

UNA española desea colocarse para comedor o de cuartos; sabe su obligación y tiene referencias. Informan Teléfono: FO-1717. 3771 30 en.

DESEA colocarse una señora de mediana edad, de manejadora; no siendo niños de pocos meses. Tiene paciencia y los cuida bien; es del campo. Dolores 14 y 15. Víbora. Es un chalet, verde. 3856 30 en.

(29)—Criados de mano

SE ofrece un joven español muy buen criado de mano con referencias de las casas que trabajó. Lo mismo se coloca de camarero o portero. Teléfono A-4792. 4444 31 en.

DESEA colocarse un camarero y un criado de mano, con recomendaciones de casa particular. Informan Teléfono U-3411. 4466 30 en.

DESEA colocarse joven español, de criado de mano u otro trabajo. Informan Teléfono U-5747. 4522 31 en.

SE ofrece un buen criado de manos muy práctico y formal. Sol 91. M-1860. 4333 30 En.

DESEA colocarse un joven español para criado o camarero. Tiene referencias. No le importa ir fuera de la capital. Teléfono F-3157. 4258 30 en.

DESEA colocarse un hombre para criado de mano, muy práctico y trabajador. También va para todo lo que pueda servir como fregar platos; regar jardín, mensajero. Bien recomendado. Va a todas partes. Teléfono U-5824. Jesús Peregrino 59. 4319 2 fb.

SE ofrece un buen criado de mano, español mediana edad. Lo mismo camarero, portero o cualquier trabajo. Excelentes referencias de casa particular. Teléfono M-2013. 4414 30 en.

SE ofrece una joven peninsular para criada de mano, con referencias. Teléfono X-1173. 4275 30 En.

DESEA colocarse un criado acostumbrado al servicio fino, de casa particular, y con buenas referencias. Teléfono F-2642 S 644 30 en.

JOVEN español se ofrece para criado de mano o para cualquier quehacer de la casa particular o de comercio. Informan 4 y 25. Vedado. Teléfono F-4532. 3670 1 fb.

(30)—Cocineras

DESEA colocarse una señora de mediana edad de cocinera. Conoce su obligación y tiene buenas referencias y conoce la repostería. También se coloca una muchacha de criada de mano. Informan: calle 17 número 317. Taller de Barnizar Teléfono F-4672. 4428 31 en.

COCINERA española desea colocarse en casa particular. Informa la encargada en Dragones 76. Teléfono M-5477. 4436 31 en.

DESEA colocarse una joven española de cocinera. Cocina a la española, a la criolla, sabe de repostería. No duerme en la colocación. Tiene buenas referencias. Informan Teléfono A-5227. 4487 31 en.

SE OFRECEN

DESEA colocarse una joven española para todos los quehaceres de una casa de corta familia. Sabe cocinar. Es seria. Desea casa de moralidad. Da referencias. Teléfono U-5429. 4446 31 en

DESEA colocarse una cocinera española Sabe cocinar bien; entiende de repostería Tiene referencias; si es corta familia no le importa limpiar. Informan Oficios 13, Habana. Teléfono M-6114. 4503 31 en.

SE ofrece una cocinera española, limpia y formal, cumple con su obligación, dispuesta y trabajadora, en casa particular o comercio, sin pretensiones. Admite condiciones que se pongan. Informan Lamparilla 39, primer piso. 4501 31 en.

DESEA colocarse una joven peninsular para cocinar. Cocina a la española y a la criolla. Informan F-5769. 4488 31 en.

COCINERA española, de mediana edad, se coloca para comercio o casa particular. Cocina española y criolla. Tiene referencias. Informan Indio 23. Teléfono: A-4442. 4486 31 en.

SE ofrece una buena cocinera, es muy práctica y formal. También se ofrece una manejadora peninsular. Sol 91. M-1860. 4331 30 En.

ESPAÑOLA de mediana edad se ofrece para cocinar en casa particular, acostumbrada a cocinar en Europa, tiene buenas referencias, duerme en el acomodo. Calle 19 número 227 entre G y F. 4327 30 En.

SE ofrece superior cocinera repostera, de color, limpia, formal y con referencias. No duda ir al campo si le dan buen sueldo. M-7122. 4374 30 en.

ESPAÑOLA mediana edad, práctica puede cocinar, coser, hacer limpieza; no duerme en la colocación. Juana. Angeles 63. Teléfono A-6723. 4343 3 fb.

COCINERA se ofrece a familia de moralidad. Sabe de repostería. Cocina a la criolla y española; es práctica en el oficio. Informan Teléfono U-4669. 4364 30 en.

DESEA colocarse una joven española para cocinar y limpiar. Lleva tiempo en el país. No se coloca menos de $25 o $30. Desea casa de moralidad. Tel. I-5013. 4324 30 en.

SE ofrece una cocinera de color limpia, formal y con referencias, sabe hacer dulces, no duerme en la colocación. También una buena lavandera. M-7122. 3993.—29 En.

(31)—Cocineros

COCINERO y repostero blanco, fino y muy limpio, se ofrece a casa particular, hotel o comercio. English spoken. Lamparilla 84, cuarto 19. A-3586. 4449 31 en.

UN joven chino, cocinero desea colocarse en casa particular. Cocina muy bien; criolla, española, francesa; entiende dulce. Informan Zanja 45 altos. Tel. M-1731 4435 31 en.

SE ofrece un buen cocinero y repostero de color para casa particular cocina criolla, francesa y española. Informes Teléfono A-1568. 4302 30 En.

DESEA colocarse un cocinero de color, persona de confianza y repostero. Informan Teléfono M-2897. 4307 30 En.

SE ofrece un buen cocinero sumamente formal y práctico. Buenas referencias. Sol 91. M-1860. 4330 30 En.

COCINERO español se coloca en casa particular. Cocina española, francesa y criolla, formal y cumplidor en su trabajo. Tiene referencias de las casas que trabajó. Sabe hacer dulce. Informan: F-5152. 4350 30 en.

UN cocinero asiático desea colocarse en casa particular. Cocina a la criolla, española y francesa, es repostero. Sabe cumplir con sus deberes y es persona decente. Rafael Wong. M-1731. 4356 2 fb.

COCINERO repostero del país, ofrece sus servicios a casa particular o del comercio, es hombre solo, va al campo, no trabaja fonda ni casa de huéspedes. Telf. M-7447. 4289 30 En.

SE desea colocar un joven español de cocinero en casa de comercio o fonda. Informan teléfono U-3517. 4297 30 En.

UN joven chino maestro cocinero excelente repostero, cocina criolla, española, francesa, americana, con muy buenas referencias de casa particular. Informa Zanja 45 altos. Teléfono M-1731. 3772 30 En.

DESEA colocarse un cocinero del país, repostero; tiene buenos informes. Zulueta 22, altos. Teléfono A-5163, habitación número 14. 3815 * fb.

(32)—Crianderas

CARMEN López se ofrece para criandera, a media leche o a leche entera en Zaldo 30. S 721 30 en.

(33)—Chauffeurs

CHAUFFEUR español ofrece sus servicios a familia particular. Tiene diez años de práctica y buenas recomendaciones de donde trabajó largo tiempo en la Habana. Teléfono F-1079. 4481 31 en

CHAUFFEUR español desea colocarse en casa particular. Sabe manejar cualquier clase de máquina. Tiene recomendaciones donde ha prestado su servicio. No tiene pretensiones. Informan Tel. A-7641 4510 31 en.

CHAUFFEUR con cinco años de experiencia y buenas referencias desea trabajar por la tarde y muchos días todo el día o por salida por un pequeño sueldo seco. Informan A-9674. M-7114. Pregunte por Morejón. 4365 30 en

CHAUFFEUR desea colocarse en casa particular o de comercio, muy buenas referencias, sin pretenciones Informes calle K entre 21 y 23, Vedado. Teléfono F-5393. 4408 30 en.

CHAUFFEUR mecánico desea colocarse en casa particular. No tiene pretensiones Tiene buenas referencias. Tel. U-3138. 4390 30 en

CHAUFFEUR español experto mecánico, se ofrece sin pretensiones con buenas referencias, 8 años de práctica, tiene tres títulos, ha trabajado en los talleres del Hispano Suiza. Informan 2 y Zapata. Teléfono F-2221. Pereira. 3734 30 En.

(34)—Tenedores de libros y Oficinistas y Empleados de Oficinas

TAQUIGRAFA mecanógrafa con referencias, desea colocarse. Telf. F.O.-1323. 4329 5 Fb.

SE OFRECEN

¡COMERCIANTE! Sepa lo que tiene. Sea ordenado. Por $5.00 llevo su contabilidad. Tenedor de Libros con buenas referencias. Llame al Teléfono M-7304. 4445 3 fb

TAQUIGRAFIA Pitman en español y esperanto la lengua internacional. Clases particulares incluso a domicilio. Rápida preparación. Profesor Cuesta. Concepción de la Valla 6. Teléfono A-5575. 4388 2 fb

EXPERTO en contabilidad, Tenedor de Libros y profesor de matemáticas, habla y escribe inglés, mecanógrafo desea encontrar trabajo. Pocas pretensiones. Teléfono I-7074. 4254 2 Fb.

SE ofrece un muchacho para trabajo de oficina, sabe algo de mecanografía. Tiene referencias. Jesús del Monte 19. Pregunten por Figuero. Teléfono A-8321. De 7 a 11 y de 1 a 6. S 696 30 en.

TENEDOR de libros practiquísimo, ofrécese para llevar contabilidades por horas y barato. Informará el señor Alejandro. Teléfono U-1841. 3935.—7 Feb.

UN señor que ha desempeñado los cargos de cajero, contador y administrador de un banco, solicita empleo. Es persona seria y formal. Informan en Chavez 23 bajos. S 591 31 en.

(35)—Varios

DESEA colocarse una señora fina, para cuidar enfermos, durante la noche. Tiene referencias. Informes Tel. I-6162. Paulina. 4438 31 en.

HABANA, Matanzas, Pinar del Río. Viajante con máquina y referencias aceptaría artículo de casa seria para venta a comisión. I. S. Apartado 1453. 4441 6 fb.

AVICULTOR práctico desea colocación en una finca que se preste para criar cerdos en gran escala y animales de corral. A-2231. 4492 31 en.

SEÑORA blanca desea casa de inquilinato, para encargada. Desea casa de moralidad. Tiene referencias y no aspira sueldo. Informan Manrique 184 entre Sitios y Maloja, mano izquierda. 4495 31 en.

DESEA colocarse un matrimonio español, joven, sin niños; él como buen cocinero y ella como buena criada o manejadora; van juntos o separados, van al campo. Tienen buenas referencias de las casas que han trabajado juntos. Informan San Lázaro 225. Teléfono A-7553. 4474 31 en.

SE ofrece un carpintero para cualquier trabajo del ramo. Teléfono I-1727. Pregunte por S. López. 4357 30 en.

SE ofrece un joven español para lavandero de tren de lavado o tintorería. Sabe almidonar, planchar toda clase de ropa. Tiene referencias. Informan Tel. A-8816 4371 30 en.

SE ofrece una señora joven, española. Prefiere tren de lavado o tintorería. Sabe coser, planchar y cocinar. Informan Rafael de Cárdenas 24. Guanabacoa. M06-5350. S 703 1 fb.

PARA pesador de caña o mayordomo de colonia, se ofrece joven práctico y competente. Informa Nicolás Rodríguez, Sol 115. Teléfono A-4651. 4143 1 feb

UN matrimonio español. Se ofrece para encargados de casa de inquilinatos, él es albañil. Informan en Santa Clara 39, cuarto No. 22, Habana. 4055 4 fb.

EL EXITO

DE UN NEGOCIO DEPENDE, EN GRAN PARTE, DEL CONOCIMIENTO EXACTO QUE SE TENGA DE SU MARCHA. EXPERTO CONTADOR. DISCRECION ABSOLUTA. SE OFRECE POR MODICA RETRIBUCION. LLAME AL M-7304 Y AL MOMENTO PASARE POR SU CASA. 4062—30 Ene.

COBRADOR. Un joven que ha sido siete años cobrador de una casa comercial, desea colocarse para casa de comercio o sociedad de beneficencia, tiene quien responda de su conducta. Habana 23. Teléfono M-5102. 3953.—1 Feb.

ENFERMERA inglesa desea colocarse para viajar de compañera. Enfermera, secretaria o cualquier empleo, señora seria. Calle D, número 221. Teléfono F-3043. 3942.—2 Feb.

SE ofrece un español de mediana edad para portero, sereno o para limpiar y cuidar una oficina con buenas referencias. Teléfono M-5659. Pregunten por Fernández. 3741 30 En.

(H) COMPRA Y VENTA DE FINCAS

(36)—Urbanas

COMPRA Y VENTA DE CASAS TERRENOS Y FINCAS RUSTICAS

DINERO EN HIPOTECA

MENDOZA Y CA.
Corredores
Obispo 63. Habana.

Dirigirse al Sr. Cruz Muñoz
Teléfono M-6921.
Horas, de 9 a 11 a. m.
E 52 Ind 1 en

LIQUIDACION de una casa en Jesús del Monte. Tiene 20 metros de frente por 50 de fondo, hay fabricado de primera clase 450 metros, con seis cuartos, tres en cada banda, comedor al fondo, baño intercalado y un traspatio hermoso al fondo. Vale $20.000 y la vendo en 14,500 pesos y dejo la mitad en hipoteca. J. Llanes. Sitios 42. Tel. M-2632 4511 31 en.

FINCAS URBANAS

OPORTUNIDAD

Con $15,000 de contado puede comprar magnífica propiedad en lo mejor de la Habana, que renta $860.00 mensuales, pudiendo pagar el resto con parte de los mismos alquileres. También tomaría algún terreno en la Habana en parte de pago. M-3588, Banco Nova Scotia 308, Cuba y O'Reilly. 4277 31 En.

VENDO en $85,000 gran casa de apartamentos, situada en lo mejor de la Habana, rentando $650 mensuales en un solo recibo. No hay otra cosa igual como inversión. Puede dejar la cantidad que quiera en hipoteca hasta $70,000, dando grandes facilidades para cancelar. Sr. Loredo. Cuba 31. M-6447 4280 31 En.

CASA MODERNA $4,000

Vendo próxima tranvía Santos Suárez, parte alta. Portal, sala, dos cuartos, baño intercalado completo, comedor al fondo, demás servicios. Dueño Monte 317. A-1988. 4355 30 en

SE vende la casa calle Lawton No. 68, entre Santa Catalina y San Mariano, construída de mampostería y techos de cemento armado. Tiene sala, saleta, tres cuartos grandes, comedor, cuarto de baño moderno intercalado con todos sus aparatos, cocina de gas instalada, instalación eléctrica por tuberías, servicio para criados, patio y traspatio, con entrada independiente para el servicio de criados. Precio $7.500 pudiendo dejar en hipoteca $3.000 al 8 0|0 anual, por el plazo que se desee. Informes Tel. A-5433 de 9 a 11 a. m. No trato con corredores Trato directo con el comprador. No hay corretaje 4382 30 en

SE vende en la Calzada de Jesús del Monte, cerca del paradero de la Víbora una casa moderna, de dos plantas, cerca de la brisa. Informan F-3433. S 729 30 en.

COMPRO una casa en la calzada de Jesús del Monte o cerca de 4 a 5 mil pesos; Aguiar 116. Pancho. En horas de oficina 4412 30 en

CAMBIO por terrenos en la Habana espléndida casa de tres pisos cerca de San Lázaro que da $800 mensuales de alquileres, pudiendo dejar lo que quiera en hipoteca a largo plazo y con facilidades de cancelar por partidas pequeñas. Pregunten por señor Camacho, Cuba 62. M-3486. 4281 31 En.

JOSE P. QUINTANA
Teléfono U-5735

Compro y vendo casas, solares y establecimientos y doy dinero en hipoteca por tiempo largo al 7 y 8 por ciento. Oficina: Belascoain 54, altos, entre Zanja y Salud. Teléfono U-5735. Puede llamarme y pasaré a visitarlo. 1774 8 fb.

INFANTA pegado a Carlos Tercero casa antigua con 190 metros terreno con 11 y medio de frente, solamente el terreno se vende. Informan teléfono M-9769. Martínez. 4251 11 Fb.

SE vende esquina con establecimiento, buen contrato, gana $75.00 con una casa al lado. Está en lo mejor de la Víbora, de 1 a 5 p. m. I-4482. 4247 30 En.

ANTES DE EMPLEAR SU DINERO EN PROPIEDADES QUE DEJAN DUDOSA RENTA, USTED DEBE INVESTIGAR ESTA OPORTUNIDAD: UNA ESQUINA DE LA CALZADA DE CONCHA Y FABRICA, DE 1,500, TODO FABRICADO, Y ALQUILADO CON CONTRATO, Y OCUPADO ACTUALMENTE POR VARIAS INDUSTRIAS, ESTA PROPIEDAD DEJA EL 7 0|0 LIBRE, DE VERDAD. SU PRECIO, MUY BAJO; Y PARA MAS INFORMES, SU DUEÑO: CALLE FABRICA Y MARINA. 3941.—29 En.

TODO OBRERO PUEDE SER DUEÑO DE SU CASA SIGUIENDO EL PLAN DE "RIQUELME"

¡¡GRAN OCASION!!
VENTA A PLAZOS
Con frente al tranvía

En lo mejor de Santos Suárez, en Juan Delgado entre Estrada Palma y Libertad, termino de decorar una gran cantidad de casas, que se componen de jardín, portal, sala, dos cuartos, comedor, baño, cocina y patio; y las vendemos en las condiciones siguientes: $6,500, $1,500 de contado y los $5,000 restantes a pagar 50 pesos mensuales por capital e intereses; las de $5,500 se componen de jardín, portal, sala, dos cuartos, baño completo, cocina, patio y traspatio y las vendemos en la forma siguiente: en $5,500, $1,000 de contado y los $4,500 restantes a pagar 40 pesos al mes por capital e intereses, que tan solo con el alquiler puede hacerse de la propiedad. También tengo de $3,500, $500 de contado y los $3,000 restantes a pagar $30 al mes por capital e intereses. Las comodidades de estas son iguales a las anteriores, con la diferencia que no tienen jardín ni portal. Informa en Vives 200 Teléfono M-3373, de 12 a 2 y de 6 a 8 p. m. su dueño "Riqquelme". 898 5 Fb.

COMPRO casa esquina que no pase de diez mil pesos, en la Habana o sus barrios. Directamente a su propietario. Haga ofertas al Teléfono U-4181. Pregunte por Lázaro. 3812 30 en.

PARA matrimonio que desee vivir cómodo y económico, se vende casa en Santos Suárez. Además tiene unas habitaciones para alquiler, con entrada y servicios independientes. Informan Crespo y Bernal, bodega. No corredores. S 714 31 en.

FINCAS URBANAS

SE vende o se alquila una nave moderna, con quinientos metros de superficie, en Damas 11, en el 9 está la llave, dan razón en Aguila 113, altos, el señor Bridat. 3951 15 3 feb

ATENCION

Juan de Dios Corbo, contratista de obras, se hace cargo de obras, reparaciones, reedificaciones, memoria, proyectos y todo cuanto se relacione con la fabricación. Recibe órdenes en Crespo 28. Tel. M-7363 779 5 Fb.

COMPRO CHALET, VEDADO

Hasta $170.000. Dinero en hipoteca al 7 0|0.

JORGE GOVANTES

Teléfono A-5181. San Juan de Dios 3. S. 565.—31 En.

SE VENDE CHALET

a muy poca distancia de la Habana fabricación artística y a prueba de ciclón; cuando lo vea lo compra. Informes completos San Ignacio 114 3729 1 fb.

VEDADO. Calle 23, a la entrada regia residencia, facilidades de pago. Llame al FO-7698. Gerardo Mauriz. 3918.—31 En.

SE vende gran casa, Avenida Menocal, cerca esquina de Tejas. Precio bajo. Informan Corrales y Economía, bodega, de 8 a 10 de la mañana. 4172 30 en

GANGA EN LUGAR COMERCIAL

Vendo casa calle Luz, próximo a los muelles, alquilada en 400 pesos a comercio en $50 000 Tiene más de 400 metros y tres plantas. Urge venta por liquidación de herencia. No corredores. Dueño Teléfono F-1806. 3418 29 en

COMPRO EDIFICIO DE APARTAMENTOS

Que tenga aproximadamente 20 apartamentos; o terreno bien situado.

JORGE GOVANTES

Teléfono A-5181. San Juan de Dios 3 S. 564.—31 En.

SE venden dos preciosos chalecitos en lo más alto de Santos Suárez. Se componen de jardín, portal, sala, dos cuartos, comedor, cocina y baño, rentan 34 pesos a $3.500; $2.500 al contado; el resto a $12.50 mensual. Armando Guerra. A-7712 3240 30 en.

SE vende una hermosa casa con seis de frente por quince de fondo, con sala, saleta y dos cuartos, y cuarto de baño con bañadera, su patio y azotea en Daoiz 64 en el Reparto Las Cañas. Informan en Picota y Luz. Teléfono M-4571. S 595 30 en.

(37)—Rústicas

FINCAS en Calzada a 12 kilómetros Habana, vendo lotes grandes a 10 centavos metro, son buenas para cultivos, crianzas, o recreo. También en arrendamiento fincas de media, una y dos caballerías, excelentes para viandas, jardines o creos, abundante agua, electricidad inmediata. Díaz Minchero, Guanabacoa, caserío Villa María 4252 31 En.

FINQUITA CON CASA DE VIVIENDA

Con frente a carretera, se vende una finquita con una casa de mampostería, de construcción moderna, con sala, comedor, saleta, cinco cuartos, baño, etc. Arboles frutales y pozo muy fértil. 15 minutos de la Habana y muy cerca de La Lisa. Informan: Habana 82, teléfono: A-2474. 4124 30 en

ARRIENDO en la Provincia de Santa Clara bonita finca de recreo con casa confortable. Informan 10 No. 7 A., tercer piso entre Línea y 11, Vedado. 3545 30 en.

(I) COMPRA Y VENTA DE SOLARES YERMOS

TRASPASO un solar por lo que tengo entregado. Tiene seis habitaciones fabricadas; situado en Fonst 5 y Avenida del Porvenir, a cinco cuadras del Paradero Luyanó. Su dueño Jesús Peregrino 74 A Teléfono U-5824. Urge su venta por no poder seguir pagándolo. 4422 31 en.

REPARTO La Lira. Solares a plazos, parcelas de 9.10x29.48 varas de fondo, tres pesos vara, entrada 79 pesos y resto $7.90 mensual, muchos frutales, urbanización completa. Informes Reina 28. Teléfono A-4991. M. Romero. 4423 31 en.

SOLARCITO tres habitaciones de madera agua, amillarado $1.050. Si no tiene más que $700 véame hoy; de igual modo ha de comprar; puedo dejar resto a pagar en partidas ante Notario solvente y conocido esta Capital, un año sin interés. Recreo y Línea. Cerro. César Brito, cualquier hora. 4454 2 fb.

COMPRO solares y casas para reedificar bien situadas. No pago ganas. Para informes Teléfono M-2863, de 11 a 1 exclusivamente. 4476 4 fb.

SOLAR 10 POR 41 VARAS

Calle B, entre 13 y 14 frente al tranvía pegado al Convento de Santa Clara, Reparto Lawton, acera de sombra, completamente llano. Mide 412 varas; vale 3,000 pesos y lo vendo en $2.250. J. Llanes. Sitios 42. Teléfono M-2632. 4512 31 en.

VENDO a precio de ganga solar de 6 por 16 metros en la calle Hospital, Zona urbana Falla Gutiérrez. Unico solar chico que queda. Banco Nova Scotia 308. M-3588. 4278 31 En.

SOLAR

Vendo Alturas del Río Almendares a una cuadra de línea, cerquita Parque y chalet Rivero, en la Avenida de la Paz solar 4 de la manzana 7, mide 15 por 36. Dueño Figuras 21. Telf. A-2683. 4288 3 Fb.

AYESTERAN a 25 metros de esta importante Avenida vendo solar barato. Su dueño Trocadero 33. 4416 30 en.

SOLARES YERMOS

SE vende en Ciénaga un terreno de 10 por 40, con su casa de teja frente al parque y a dos cuadras del tranvía. Precio $2.500. Informan Rayo 118. 4139 30 en.

SOLAR 18 manzanas 501. Se vende barato, dos cuadras del Hotel Almendares, pegado a la línea. Teléfono M-6112. Fernando Pérez. S-673 30 en.

HORROROSA ganga. Solar 440 metros, calle de primera, Jesús del Monte, con tranvía, $2,750, dejo $2,000 hipoteca. Sr. Valladares. Sol 50. Pueden escribirme. 4083 30 en.

GANGA vendo solar de 800 varas en la calle 27 y 8 Vedado, a $9.00 vara. Puede dejar mitad en hipoteca. Banco Nova Scotia 308, Cuba y O'Reilly 4279 31 En.

EN la Ampliación de Almendares, se vende la esquina más alta del Reparto, 43 varas por la Avenida Doce y 45 por la calle C. Se dan facilidades para el pago. Informan F-3484. 4166 6 Fb.

EN CIENFUEGOS

Vendo tres solares, muy bien situados y muy baratos. También vendo, barata, una manzana de terreno. Informa: Sr. B. R., Apartado 1461. Habana. 3959.—10 Feb.

SOLAR, se vende en Estrada Palma y Bruno Zayas 10x40 metros, magnífico punto, alrededores todo fabricado $11.50 metro. Cada día valdrá más. Informan: Luz 40. A-9034. 3540 30 en.

SE vende un solar con unos cuartos de madera, calle de Santa Rosa y Castillo, al lado de la casa nueva; con 7 metros y medio de frente. Informan Infanta y San Miguel, Ferretería. S 592 1 fb.

SE traspasa un solar en la ampliación del Reparto Buenavista, próximo a la línea de los tranvías, todo rodeado de fabricación Sr. Ledo. Teléfono M-3086. S. 667.—2 Feb.

SOLARES

Vendemos a plazos solares bien situados. Grandes facilidades de pago.

MENDOZA Y CA.

Obispo 63. Telf. M-6921
E 36 Ind 1 en

VEDADO, GANGA

Próximo a 23 y Paseo, solar completo, brisa a $18.00 metro, se deja parte en hipoteca. Llame al FO-7698. Gerardo Mauriz

VEDADO, CALLE 23

próximo a 12, parcela de 12x34 metros brisa a $20.00 metro, se deja la mitad al 6 por ciento por 8 años. Llame al FO-7698. Mauriz. 3919-20.—31 En

SE vende a plazos un gran solar en la hermosa calle 12, Ampliación de Almendares a una cuadra del parque y una del Hotel a 6 pesos vara, donde la Compañía vende a 10 pesos. A. Guerra. A-7712 3241 30 en.

EN BASARRATE 19X13.50

A 50 pesos metro, $1.500 al contado. En San Rafael 13x41 a $50 el metro.

JORGE GOVANTES

San Juan de Dios 3. Teléfono A-5181. S. 564.—31 En.

SE vende a plazos un gran solar en lo más alto de la Víbora. Mide 12x58 varas a $5.00 vara. A. Guerra. A-7712 Al contado $2 200. 3239 30 en.

VENDO lotes en la calzada Ayesterán y esquina con 10 por ciento de contado y resto en 90 meses con 6 0|0 interés. Julio Cil. Teléfono FO-7789. 3134 30 en.

(J) COMPRA Y VENTA DE ESTABLECIMIENTOS

CONSULADO. Se vende un buen café, buen contrato, buena venta, punto inmejorable. Facilidad de pago, por retirarse su dueño. Informan Consulado 72. Celestino Menéndez. Peletería. 4424 5 fb.

VENDO puesto de frutas finas con contrato a primera oferta razonable, bien montado, esquina inmejorable. También admitiría persona formal de socio, garantizando el dinero. Más informes en Animas 16. Adolfo Fernández. 4505 1 fb.

GANGA DOS CAFES Y LUNCH

Uno 5.000 pesos en Belascoain; otro en 4.500 pesos entre Belascoain y Galiano. Informan San Miguel 125. U-1802. Manuel Llenín. 4308 1 fb.

ALQUILO PARA COMERCIO

Local Jesús del Monte 557, pegado a San Francisco con cinco habitaciones y dos saletas interiores. Informan: San Miguel 125. U-1802. 4146 31 En.

LECHERIA. Se vende una lechería por la mitad de su precio por no poderla atender. Informan café La Eminencia. Tamargo, Belascoain y San José. 4334 30 En.

BUENA Ganga. Se vende una barra en lo más céntrico de la Habana en Calzada gran local y tiene buen contrato. Informan en el café. Marte y Belona de 9 a 11 a. m. y de 1 a 3 p. m. Constantino. 4384 30 en.

FERRETERIA con buen local y licencia para garage $40 de alquiler, buen contrato, en $1.900. Se les enseña una fórmula para un producto de fácil venta. Informan Teléfono X-1639. Ferretero. S 735 30 en

BODEGAS EN VENTA

$1.000 de contado y $1.500 a plazos cómodos, bodega sola en esquina, por tener dos y no poder atenderlas. Informa M. Tamargo. San José y Belascoain, café de 2 a 5. La Eminencia.

$2.500 de contado y $3.000 en pagarés vendo bodega sola en esquina con vivienda para familia. Informa: Tamargo. San José y Belascoain, café, de 2 a 5.

Vedado. Vendo tres bodegas de gran negocio y de oportunidad todas solas en esquina y buenos contratos; Informa M. Tamargo, de 2 a 5 en Belascoain y San José, café La Eminencia. Teléfono U-5540. 4331 7 fb.

BARBEROS

Se vende barbería de tres sillones blancos, muy céntrica, tres años de contrato, alquiler $50.00; último precio: $700. Informes señor Luaces. Lamparilla y Villegas, bodega. Informamos de un local céntrico para frutas o barra. 4127 5 feb.

CARNICERIA en el mejor barrio de la Víbora, se vende por poco dinero. No tiene calle. Informan Concepción 79, Víbora. 4147 30 en.

10 CENTAVOS
DE 7 A. M. A 5 P. M.; Y DE 5 A 10 P. M.
15 CENTAVOS

SOLICITUDES DE TRABAJO: DIEZ CENTAVOS
DEPARTAMENTO DE ANUNCIOS CLASIFICADOS

10 CENTAVOS
DE 7 A. M. A 5 P. M.; Y DE 5 A 10 P. M.
15 CENTAVOS

FOLLETIN 3

CHAMPOL

LA LUNA ROJA

Novela traducida del francés

por

ERNESTO G. SOLANO

De venta en la librería "La Revoltosa", Galiano 115, Habana

(Continúa)

de granja, según ella; y la verdad es que los nombres de Claudio y Atenea rabian de estar juntos ¡ay! como las personas que los llevan.

Aquí en su pequeño santuario, entre estas cosas frágiles de una elegancia un tanto avejentada de que gusta rodearse, mi abuela semeja una figulina de Sajonia, y el querido y obeso abuelo, con su blusón y los pantuflos que se ha puesto parece más palurdo que nunca. Debe de advertirlo, porque balancea el cuepo, trastea con los "bibelots" de la **chimenea**, se vuelve, levanta los faldones de la blusa para calentarse, no sabiendo qué decir; al fin torna a su estribillo:

—El camino está bloqueado. No recibiremos noticias de Sanglier en mucho tiempo.

La abuela se encoge de hombros, acción que significa:

—¡Qué importa! Las noticias de Sanglier no tienen un interés capital.

Y a este mudo desdén opone el abuelo:

—Quisiera, sin embargo, estar bien informado sobre el acontecimiento.

Todo el mundo sabe que el acontecimiento en cuestión es el próximo nacimiento de otro pequeño Jupin-Ju, in que espera mi prima Valentina; pero como ya le han precedido seis hermanos, varones y hembras, semejante acontecimiento ha perdido algo de fuerza emocional y la abuela se limita a observar severamente:

—Me complazco en creer que nos informará a su debido tiempo. Si Raúl se ha enervado como usted, hasta el punto de descuidar los deberes sociales, ahí está su hijo... aunque, en verdad, tampoco hay que fiar mucho en la actividad de León.

¡Bueno! He aquí a mi pobre primo León "achicado", según dice él mismo. Por otra parte, es lo corriente que, en último término todo recaiga sobre él; y se comprende, en cierto modo, porque se trata de un hombretón de veinticinco años que no sirve para nada: lo confieso para vergüenza suya. Ello no impide que me duela verle en la picota a perpetuidad y, con él, a todos los Jupin, de quienes León es el tipo representativo. Esta debilidad mía me mueve a desviar hábilmente la conversación.

—Abuela, hoy no nos hemos entregado aún a nuestra piadosa lectura.

Tengo la costumbre de leerla la vida del santo del día, y he notado que el instante más propicio para esta lectura es el del desayuno. ¿Acaso las langostas y las raíces de los anacoretas darán mejor sabor a los calentitos **brioches**, los potros y parrillas de los mártires más comodidad al sillón y al peinador?

Ya la abuela se suaviza, a pesar de que mientras busco el libro aprovecha todavía el tiempo para susurrar.

—En realidad no hay que contar en nuestra familia con los hombres. Ved al marido de Valentina. ¡Abandonar a su mujer en semejante situación!

Ahora es el primo Jupin-Jupin quien recibe "lo suyo"—otra frase del groserote de León;—cierto es que su ausencia se presta a la crítica.

Pero ¿hay que culpar al pobre muchacho porque, ejerciendo el cargo de administrador colonial, deba permanecer en una aldea del fondo de la Argelia con las tropas indígenas, y porque el ministro, hastiado también de los acontecimeintos familiares de los Jupin-Jupin, le ha negado la licencia? No obstante, como el abuelo aboga tímidamente por el primo, mi abuela agrega con amargura:

—Dejemos esto; son tales la brutalidad masculina y nuestra delicadeza, que ni siquiera tienen ustedes conciencia de los golpes que nos infieren.

He aquí en **berlina** al sexo entero y al abuelo solo para responder de las fechorías de aquél. Acudo nuevamente al reparo y me apresuro a abrir el viejo libro, encuadernado en piel, que relata con estilo anticuado las historias pintorescas de los santos, exhumadas de las crónicas de la edad media y olvidadas por completo en los almanaques modernos: la mala suerte quiere que tropiece hoy con santa Austreberta.

Se trata de una princesa de Neustria robada y casada por fuerza con un cierto rey Clodoberto, que nada tiene de santo, quien, no contento con haberle impedido entrar en religión como ella deseaba, le da mala vida, le pega, la arrastra de los cabellos, la encierra en lóbrego calabozo y acaba por mandar arrancarle los ojos; todos estos martirios los soporta ella con invariable resignación hasta ganar sin salir de su casa, la palma del martirio.

¡Magnífico testimonio de cargo contra los hombres! Mi abuela ha lanzado grandes suspiros y ha mirado a mi abuelo, que agacha la cabeza, como si todas las brutalidades de Clodoberto pesasen sobre él, y tras del episodio de la ceguera, el hombre se ha retirado a paso de lobo.

Pero la historia de santa Austreberta ha provisto a mi abuela de una moral inesperada, pues ha cerrado el libro apenas ha dicho, suspirando otra vez:

—El matrimonio es una lotería peligrosa, y, sin embargo, ¿cómo no jugar un número?

Ha permanecido pensativa un rato, y no seguramente meditando sobre las virtudes de santa Austreberta.

¿Obedecerá esto al influjo del tiempo, que nos bloquea entre cuatro paredes y que parece hasta encerrar las ideas en nosotros mismos? Yo también he recaído en mis reflexiones y me he preguntado de dónde procede el rencor de mi abuela hacia esa famosa lotería, en la que ella ha sacado dos veces, y si el origen de su rencor hay que atribuirlo al primer número.

Veamos: el señor de la Varaudiére no es mi abuelo, y, por consiguiente, poseo el derecho de examinar su caso.

Cosa extraña: esta vez se invierten los papeles.

Soy yo quien piensa en el señor de la Varaudiére, en lo que toca al pasado, en tanto que, a juzgar por el húmedo velo que dulcifica la mirada, tan terrible poco antes, de mi abuela, adivino que ella piensa en mí en lo tocante al porvenir.

.. ..

Por otra parte, mi abuela no se ha mostrado misteriosa conmigo, porque su dignidad no pugna con su franqueza, que a veces llega hasta la impetuosidad. Sus pensamientos se precipitan al exterior con su majestuosa forma, como grandes damas que se hubiesen vestido en un periquete su trabje de brocado y su tocado de plumas.

Se ha enjugado los ojos con la punta de sus mitones y ha proseguido con firmeza.

—Querida hija, pronto habrá que pensar en que tomes estado.

—¡Oh abuela! No se ocupe usted de eso.

—¿Quién ha de ocuparse, pues? ¿Por milagro, será quizás tu abuelo?

Ha recobrado toda su vehemencia en un segundo y ha continuado sin vacilar.

—Tu abuelo jamás se ha ocupado de nada. Vive al día, sin mirar hacia atrás ni hacia adelante. Yo no pretendo curarle de esta funesta indiferencia, pero sí sabré reparar sus efecto. De modo que si él pretende confinarte en este país salvaje, en este reducido círculo social, yo no lo consentiré. "No permitiré que tus encantos se extingan en la soledad".

Jamás me había acudido la idea de que mis encantos se extinguiesen bajo el despotismo del abuelo, y no estoy muy segura todavía de la certeza de este desastre. A pesar de ello, me he alarmado un poco.

—Pero—he objetado—yo sólo cuento diez y ocho años.

—Y yo me casé a los diez y siete, hija mía.

Se presentaba tan a propósito el inquirir algo sobre el asunto que, a fe mía, me ha parecido tentadora la ocasión y he preguntado tímidamente:

—El señor de la Varaudiére... ¿era guapo?...

Mi abuela ha levantado un poco la cabeza; luego, sin incomodarse, y con su tono más grave, ha contestado:

Fué un perfecto gentilhombre. Jamás lo puso nadie en duda.

Y el ser perfecto gentilhombre ¿es sinónimo de ser perfecto marido? Porque sólo en este aspecto me interesa el señor de la Varaudiére.

Respecto a la familia de éste, ninguno de nosotros ignora de dónde arranca su ennoblecimiento bastante original: de un cierto Ogier de la Varaudiére, picador de Carlos VII, inmortalizado, según la tradición, en las facciones de la sota de espadas. Ninguno de nosotros toca una carta sin recordar esta anécdota más o menos auténtica, que impresionó mucho mi cerebro en mi infancia, pues no estando entonces en condiciones de discernir fechas ni genealogías, he tomado vagamente, durante mucho tiempo, a tan glorioso **naipe** por el primer marido de mi abuela. Aún subssite en mí algo de aquella impresión, y por eso contemplo con agrado la estampa popular como a un retrato de familia. No acierto a representarme al señor de la Varaudiére de otro modo que como una figura de la edad media: alta, aplastada, blanca, rodeada de negro. Verdad es que hasta hoy carecía de datos sobre su persona, porque la abuela, única que puede hablar de él, lo hace raramente y de una manera muy vaga.

Pero esta mañana me ha abierto el armario de los recuerdos, como en otras épocas me abría, en los días que repicaban gordo, los armarios de cosas viejas y me concedía permiso para curiosearlo todo. Por esta causa he osado interrogar.

—Abuela, ¿era moreno?

—Tenía los cabellos más negros que el ébano.

—¿Y el color?

—Mate, de una palidez que interesaba.

—La cara larga, ¿verdad?

—De un óvalo perfecto —ha rectificado mi abuela.

¡Caramba..., esto concuerda con mis hipótesis! Además, le ha concedido la abuela un noble porte, una cabeza altiva y unos ojos de oriental...

—¿Era del Mediodía? —he insinuado aturdidamente.

La abuela ha replicado:

—Te he dicho cien veces que era de Versalles.

¿Dónde tenía yo la cabeza? Versalles es el teatro de todas las importantes escenas desarrolladas durante la juventud de mi abuela.

M.E.C.D. 2016

ESTABLECIMIENTOS

VENDO UN CAFE EN EL CENTRO DE LA HABANA

con una gran fonda y restaurant y salón de billares, que vende $80.00 diarios, siete años de contrato y paga $100 de alquiler. Se vende por tener su dueño dos y desear vender uno: precio $6.000, $3.000 de contado. Informan Amistad y Dragones, vidriera de tabacos. Pregunten por Olegario García. De 8 a 11 y de 2 a 4. S 684 30 en

SE vende gran bodega en $2,000, fácil pago, sola en esquina, buen contrato. Informes de 1 a 5 p. m. Telf. I-4482. 4248 30 En.

SE vende una pollería, Concordia entre Gervasio y Belascoain, casi esquina a Belascoain. Se da barata por tener que embarcarse el dueño. Informan en la misma. S 709 3 fb.

BODEGA EN LEALTAD

En 5.000 pesos bodega sola en Lealtad. Su dueño no puede atenderla. Tiene tres. Informes San Miguel 125. U-1802. Manuel Llenin. 4148 30 en.

GANGA: DOS CAFES Y LUNCH

483Mo65R2shrdl umfawyp nou nau nun uno 5,000 pesos en Belascoain, otro 4,500 pesos entre Belascoain y Galiano. Informes San Miguel 125. U-1802. Manuel Llenín. 4308 31 En.

VENDO una bodega $5.500; $3.000 de contado, sola en esquina, vende $80.00 diarios, muy surtida, 10 años de contrato $20 de alquiler; para que no se molesten ni me molesten está en las afueras. Informan: Vidriera Marte y Belona, café. Vázquez. 3705 1 Ff.

BODEGA CANTINERA EN $5,500, SOLA EN ESQUINA

Seis años contrato, 30 pesos alquiler, muy surtida, moderna, vende diariametne más de sesenta pesos. Se vende con tres mil de contado, resto en plazos cómodos. Informa: Suárez, Cerro 537, entre Tejas y Buenos Aires. 3788 8 Fb.

VENDO CASA DE HUESPEDES

En el punto más céntrico de la Habana urge su venta por tener que embarcar fuera del país. Informes vidriera del café de Neptuno y Galiano. 3804 1 Fb.

SE vende una bodega por no poderla atender su dueño con un paradero de guaguas y el tranvía por el frente. Se da barata. No admito corredores. Reparto Lawton calle Dolores y 16.
4041 30 en.

BODEGA sola en esquina, por retirarse su dueño, vendo la acreditada bodega de San José 149, buen contrato y alquiler. Soy dueño de la finca. 3768 31 En.

LOS BODEGUEROS

SE alquila una bodega preparada para abrir, con armatostes y enseres, con 5 años contrato, $20 alquiler. Informan: Teléfono I-5391. 4236 31 en.

CAFE Y RESTAURANT

Se vende en lo más céntrico de la Haba en $5.400 de contado y el resto en plazos cómodos. Informa: Sr. Mariano Gil. Amistad 61, de 11 a 1. S 632 3 fb.

EN lo más céntrico de la Habana por no poder atenderla se vende una vidriera de tabacos, cigarros, quincalla y billetes de Lotería. Preguntar por Otero en Monte 7. Casa Gener. 3809 30 en.

CAFE y fonda en $1,500, se vende por motivo que diré al comprador. Tiene vida propia. Informan Vidriera Marte y Belona. Vázquez. 3706 1 Fb.

SE vende una fonda en casa de su arrendatario. Lo mismo sirve para café o billares. Informan Máximo Gómez 41, esquina a Pila. Pregunten por José Ale. 2498 12 fb

A QUIEN desee establecer en el giro de barra o bodega se le ofrece muy próximo a los muelles una buena oportunidad. Antonio Rico, Gervasio 44. 4033 1 fb.

PARA BODEGAS CANTINERAS SOLAS EN ESQUINA, CON FACILIDADES DE PAGO. VEA SUAREZ, CERRO 537, ENTRE TEJAS Y BUENOS AIRES

Compro pagarés, doy dinero en hipoteca y hago toda clase de negocios serios.

LOCAL PARA BODEGA

Solo en esquina, contrato ocho años, alquiler 40 pesos, dentro de la Habana. Informa Suárez, Cerro 537, entre Tejas y Buenos Aires. 2573-74 1 Fb

SE vende un café en lo más céntrico de la ciudad. Tiene muy buen contrato, por no poderlo atender su dueño. Informan Jesús del Monte 141, bajos. 3477 30 en

CAFE Y LUNCH

En 4.500 pesos café lunch y vidriera tabacos. Vende 60 pesos garantizados. Gastos muy reducidos. Informes San Miguel 125. U-1802. Manuel Llenín. 3232 30 En.

FONDA en 800 pesos; se da a prueba, tres años, de abierta; deseo embarcarme. Informes Monte y Egido, vidriera de tabacos. 3516 30 en

BODEGA en $2.500, se vende con $1.000 de contado y el resto a plazos. Alquiler $25.00, seis años de contrato. Informa: Graña, Martí núm. 214, Regla. S 78 13 feb.

VENDO bodega en el centro de la Habana por no poder atenderla su dueño; buena cantinera. Informan: Zaragoza y Piñón, bodega. S 637 31 en.

(K) COMPRA Y VENTA DE ANIMALES

PERROS Policías. Pareja cachorros tres meses, legítima raza alemana, orejas paradas, comen de todo. Precio módico. Calle Baños esquina calle 15, Vedado. 4312 31 En.

MALECON 158 esquina a Blanco, bajos, se vende un perro Kolly y un cachorro. 4400 30 en.

CABALLO CRIOLLO

Jaca de lo más fino, se desea vender con una albarda criolla; toda guarnecida de oro y plata. Pueden verla y probarla en Colón No. 1. Establo. 4228 31 en.

CABALLITOS PONIES

del país y americanos, vendo varios de todos tamaños y colores, muy mansitos, de tiro y de monta. Véalos en Colón 1. 4227 31 en.

CABALLO trote Kentucki, vendo uno 7 y media cuartas, lo mejor que hay en la Habana. Puede verse: Colón 1. Establo Galán. Precio situación. 3960.—31 En.

CONEJOS, gallinas y huevos de pura raza. Escriba o visítenos: García y López. Finca "Reniega", Arroyo Arenas. F-3281 Envíos a provincias. 4071 31 en

(L) AUTOMOVILES

(38)—Compra

AUTOMOVILISTAS. Compramos autos de todas marcas y vendemos verdaderas gangas, damos grandes facilidades de pago; pagamos en efectivo todas nuestras compras. Véanos a todas horas. Garage "Doval y Pombo". Morro 5-A. Teléfono A-7055. E. 111 Ind. 1 En.

(39)—Venta

SE vende una guagua marcada y gomas nuevas, está trabajando en la línea Caridad es el número 8. Precio $250.00. Informa el chauffeur o en Acosta 49, altos. 4348 30 en.

AUTOMOVILES

GANGAS IMPERIALES

CHEVROLET,	tipo Sport de cinco pasajeros, y en perfecto estado.
DODGE-BROTHERS,	cuña cerrada, gomas nuevas y pintura en perfecto estado.
FORD,	Sedan, del último tipo, gomas balloon muy poco uso se da en la mitad de su precio.
CADILLAC,	de cuatro pasajeros, cinco gomas nuevas y pintura en perfecto estado.
CHRYSLER,	modelo "70", coach, completamente nuevo, dos meses de uso, tiene recorridos 2,800 kilómetros.
CHRYSLER,	modelo "70" de cinco pasajeros un año de uso en muy buenas condiciones, en la mitad de su precio.

IMPERIAL AUTOMOBILE CO.
AGENCIA "CHRYSLER"
San Lázaro No. 99-B. Habana.
E 194 3 d 28.

VENDO Cadillac tipo 59 inmejorable estado, fuelle, pintura, vestidura, nuevos, motor a toda prueba, propio para familia Se da muy barato. Corrales 1 esquina a Egido. 4368 2 fb.

SE VENDE

una máquina Mercedes, de siete pasajeros en magníficas condiciones. Se da casi regalada por no necesitarla su dueño. Belascoain 57, altos, de 12 a 2 p. m. B. Lorences. 4363 1 fb.

SE vende Dodge último tipo con 6 gomas nuevas. Está como nuevo y es una ganga. Para verlo Cuba y Sol, bodega, de 10 a 2. 4399 30 en.

SE vende un camión Stewart, dos toneladas y media,, con carrocería en buenas condiciones. Velázquez número 98. Luyanó. S 731 2 fb.

LINCOLN
7 Pasajeros

Chapa particular. Magnífica condición. Garantizado. Si desean, se admite mitad al contado y resto a plazos cómodos. Informan: Teléfono U-3729, de 8 a. m. a 2 p. m. 4296 31 en.

EN noventa pesos que es una "ganga" se vende un Ford, con gomas nuevas y buen arranque. Informa Riera garage "Gume", Soledad y San Rafael. 4269 30 En

POR retirarme del negocio vendo mi Estrella tipo Packard en 150 pesos. Dragones 47. 4276 30 En.

SE vende o se cambia por máquina chica un Mercedes siete pasajeros, en muy buen estado. Informan Reina 114 González. 4194 1 fb.

SE vende un Buick tipo sport, de cinco pasajeros, completamente nuevo, garantizando su buen funcionamiento o se cambia por casa, terreno, etc. Puede verse en 17, número 467, entre 10 y 12, Vedado, de 10 a. m. a 3 p. m. 3978.—5 Feb.

OCASION

Por ausentarse su dueña se vende un elegante Packard cerrado o se cambia por un solar o casa, admito diferencia o la doy Morro 5-A. Garage. Sr. Pombo. E. 112 Ind. 1 En.

50 CARROS PORTATILES

de vía estrecha, propios para colonias e Ingenios, se venden, juntos o separados. Verdadera ganga. Monte 405. Teléfono M-3384. Sr. Lorenzo. Habana. 3467 31 en.

CUNINGHAM

Tipo Sport, 5 pasajeros, flamante a toda prueba. Se vende muy barato. Informan en la Bomba Prat Monte 2. Tel. M-1373. 3316.—31 En.

SE vende un Ford. Sedan cuatro puertas, casi nuevo. Informan calle 4 entre Línea y Calzada. Sr. Mendiola. S 648 3 fb.

SE vende un hermoso Hudson, tipo sport, cinco pasajeros, se da en la primera oferta. Para más informes dirigirse a su dueño, teléfono FO-1111 y FO-2323. A todas horas. Calzada de Columbia y Miramar. 4063 30 en.

SE vende un camión Dodge cerrado de reparto, se da barato, está en buenas condiciones, también se cambia por camión Ford en iguales condiciones. Informan: Calle San Juan 18. Reparto Guasimal. I. Torres, de 2 a 5 p. m. 3926.—2 Feb

HUDSON moderno, 7 personas, chapa nueva. Acumulador nuevo, buenas gomas, listo de todo, funcionando perfectamente Con garantía, facilidad de pago. Tacón y Empedrado, café, de 9 a 10. 4090 5 feb

(40)—Reparaciones y Accesorios

SEÑORES automovilistas, arreglo toda clase de carrocerías y guardafangos en general por expertos empleados. Rodríguez y Rego. Peñalver número 110, esquina a Subirana. 3987.—24 Feb.

CARRUAJES

MOTOCICLEAS Harley-Davidson. Modelos de 1927. Máquinas usadas garantizadas a precios reducidos, completo surtido de piezas. José Presas, Avenida de la República 390. Habana. 0210 6 Mz

(LL) DINERO EN HIPOTECAS

(41)—Se ofrece

DOY $5,000 en primera hipoteca sobre casa en la Habana y sus alrededores. Informan Teléfono A-0530. 4262 30 En.

HIPOTECAS

En grandes y pequeñas cantidades, en primera y segunda hipotecas al mejor tipo de plaza, sobre casas construídas y en construcción, en la Habana, Marianao y sus repartos; también sobre fincas rústicas y solares yermos, brevedad y reserva. Martínez y Prieto, O'Reilly, núm. 23, de 10 a 12 y de 3 a 5, teléfono A-6951. E 170 Ind 15 en

HIPOTECA. Dinero; tenemos un barril para Habana y Vedado al 7; para otros barrios desde el 7 1|2. Negocios al día. Arrondo y Nicolás. San Miguel 75. M-4365. 4211 31 en.

DINERO para hipoteca varias cantidades, tipo bajo Habana, otros lugares convencional. Sra. Suárez, Virtudes y Gervasio, altos bodega 1o. derecha, M-3470 de 12 a 4. 3069 31 en.

CLAUDIO R. ARELLANO

Dinero en Hipoteca

Tel. A-8297. Cuba, 50..

E. 53 Ind. 1 En.

PUEDO facilitar buenos intereses e igual garantía a los pequeños capitalista. Coloco desde 300 pesos hasta donde convenga a los prestamistas. Informan: Julio E. López, Obispo 34. 4074 3 fb.

DINERO E HIPOTECAS

DINERO EN HIPOTECA AL 6½

Tengo en todas cantidades sobre casas o solares.

JORGE GOVANTES

Teléfono A-5181. San Juan de Dios 3. S 563 30 en

DINERO en Hipotecas al 7 0,0, cualquier cantidad. Informan: Tintorería Alafxa". Obrapía 45 Teléfono M-9775. Sr. López S 136 3 fb

DINERO para hipotecas al tipo más bajo de plaza, en todas cantidades, con la mayor reserva y prontitud. Miguel F. Márquez, Cuba 50. E. 28 Ind. 1 En

(N) COMPRA-VENTA DE OBJETOS VARIOS

MAGNIFICA OCASION PARA CONSEGUIR APARATOS FRIGORIFICOS NUEVOS. Se venden a bajo precio por retirarse del negocio. Dos de 600 frigorias y uno de 1500 frigorias con sus accesorios: aplicables para varias industrias y conservación de mercancías en Cámaras Frigoríficas; son de fácil montura y no necesitan vigilancia en el funcionamiento por no necesitar carga de ácidos para el mismo. Se pueden ver funcionar por tener instalados en esta Ciudad. Para más informes y tratos en Bernaza 36, altos, habitación 4, de 2 a 4 p. m.
4440 5 fbro.

MADERA DEL PAIS

Compro y vendo cedro, caoba, madera para carretas, estacas para muelles, postes para cerca y teléfono, atravesaños para vía, cujes para tabacos. A. Jimeno, Rodríguez 60. Apartado 1455 Telf. I-7304. Jesús del Monte, Habana. 4299 30 En.

CASI regalado se venden unos armatostes para bodega, en buen estado. Informan teléfono I-1783. S 685 3 feb

AVISO

Se vende un molino de café marca Fteiner para dos corrientes y una máquina de sumar de cuatro meses de uso. Informa: Francisco Rego. Cruz del Padre 3 Teléfono M-4392. S 713 2 fb.

TOSTADORES de café con alcohol. Se venden para todas las capacidades, pídalo directamente a la fábrica Luz No. 56 Teléfono M-8850. Jawer Bauza. Habana. 4084 10 fb.

SE venden muy baratos unos armatostes, un mostrador y varias vidrieras; en Rayo número 64, esquina a Estrella. Teléfono A-9287, bodega. S. 445.—30 En.

COMERCIANTES, magníficas vidrieras con zócalos de mármol negro, a $65.00 cada una. Son nuevas. Vidriería La Primera de Agua Dulce. Jesús del Monte número 116. Teléfono A-9265 S 468 16 Fb.

SE VENDEN

Un par de pertas con cristales propias para establecimiento. Pueden verse en los bajos de Inquisidor núm. 4. 3000 23 feb

SE vende una caja de caudales grande, de uso, en muy buen estado, cuatro puertas interiores Informan en Angeles 28. Teléfono M-2058 S 541 3 fb.

CAJAS REGISTRADORAS

No compre sin ver nuestra existencia de todas marcas, desde seis pesos mensuales. Reparamos y niquelamos con garantía También máquinas de escribir O'Reilly y Villegas. Cuchillería. 2998 3 fb.

(M) BONOS Y VALORES

(43)—Se compran

CERTIFICADOS de Adeudos. Créditos del Gobierno aprobados por la Comisión de Adeudos. Compro cualquier cantidad. Alberto Cuervo. Aguiar 65. Tel. M-7991 4491 12 fb.

COMPRO CREDITOS DEL GOBIERNO

aprobados por la Comisión de Adeudos Cualquier cantidad. No venda sin antes saber mi oferta. Manzana de Gómez número 318. Manuel Piñol. 3506 9 feb.

(Ñ) ENSEÑANZAS

SE OFRECE

Señorita cubana, profesora de Inglés, para clases a domicilio, por tener horas libres por la tarde. Referencias. Teléfono F-2466. 4328 30 en.

ESCUELA NAUTICA

Hágase piloto de altura sin ser bachiller. Clases de matemáticas y aritmética mercantil. Informes Teléfono I-7074. 4255 2 Fb

Academia de inglés "ROBERTS"

MALECON 31

Clases nocturnas, seis pesos mensuales. Clases particulares por el día en la Academia y a domicilio. ¿Desea usted aprender pronto y bien el idioma inglés? Compre usted el METODO NOVISIMO ROBERTS, reconocido universalmente como el mejor de los métodos hasta la fecha publicados. Tercera edición pasta $1.50. E 131 30 d 6 en

PROFESORA DE INGLATERRA

acaba de llegar, desea encontrar buena familia que necesite institutriz. Tiene recomendaciones de familia cubana, si es necesario viaja. Mrs. Cummius. Línea 110-B entre 6 y 8, Vedado. 4021 1 fb.

LICENCIADO POLA

Prepara alumnos de la Sección de Letras y de Matemáticas del Bachillerato. También en el Grado Preparatorio. Manrique No. 126. Teléfonos M-2423 y M-1680. S-679 24 fb.

CLASES de mecanografía y ortografía $2.00; taquigrafía Pitman $2.00; mecanografía, ortografía y aritmética $3; mecanografía y taquigrafía $3.00; mecanógrafos en un mes $5.00. Preparatoria para comadrona enfermera y Normal $3.00. Solfeo $1.00; piano y solfeo $3.00; canto $5.00. Pagos adelantados. Compostela 114, altos esquina a Acosta. De 2 a 9 p. m. S 244 7 fb.

$7.50 AL MES

Teneduría de Libros, Taquigrafía e Inglés

$7.50 AL MES

Aritmética, Teneuría y Mecanografía.

$7.50 AL MES

Taquigrafía, Mecanografía e Inglés

$5.00 AL MES

Gramática, Aritmética, Lectura y Escritura.

PRECIOS POR ASIGNATURAS

Teneduría de Libros	$ 5.00
Taquigrafía Pitman	4.00
Mecanografía	3.00
Inglés	4.00
Aritmética y Gramática	5.00
Contabilidad Analítica	8.00

CLASES DIARIAS
(Una hora para cada Asignatura)
Academia "ROOSEVELT"
Jesús María 121. Teléf. M-4082
4068 5 fb.

ENSEÑANZAS

ESTUDIO
MARIANO MIGUEL

ESCUELA LIBRE DE PINTURA

PREMIADO en la Exposición Nacional de Bellas Artes de Madrid. ue 1904. Expositor de "Societé de Artistas Francesses" de París, 1893. Diploma de Honor del Salón de Otoño de la Asociación de Pintores y Escultores de Madrid 1924. Jurado del Concurso Aguasfuertes del Circulo de Bellas Artes, Madrid, 1923.

Clases de Pintura., Estética y procedimiento del color, Aguafuerte, Repujado en cuero y metal Batik. Clases especiales para Arquitectos, Militares y profesores de Magisterio.

ESTUDIO
Edificio del
DIARIO DE LA MARINA
Telf. F-3363.
E. 58 Ind. 1 En.

CLASES DE DIBUJO
Y PINTURA

a domicilio o en el estudio particular de la señora Carmelina Loredo, Calle Baños número 250; Teléfono F-1564, con la colaboración de Armando Maribona.

E. 174 10 d. 26 En.

FROFESORA de francés a domicilio, método sencillo y rápido, inmejorables referencias de sus discípulas. Tel. F-1747 S 727 11 fb

BAILES

Monserrate 127, altos. Fox trot, Danzón, Tango, etc. enseñado rápidamente por el profesor Rex y Misses Henderson. Cursos de $8.00, $10.00 y $12.00. Clases a todas horas. No es academia.
7349.—31 En.

PROFESORA graduada de piano, solfeo y teoría. Precios moderados, examen por Conservatorio si se desea. Tel. U-5051. S 701 2 fb.

EN CUATRO MESES

Teneduría de Libros
Sistema Analítico Americano
De la Universidad de Boston
Por experto profesor graduado
Clases diarias: $8.00 al mes.
Academia "ROOSEVELT"
Jesús María 121. Teléf. M-4082
5067 5 fb.

COLEGIO "SAN ELOY"

Primera Enseñanza, Preparatoria, Bachillerato, Idiomas, Carreras Especiales y Comercio. Se admiten internos, medio internos y externos. Clases diurnas y nocturnas. Dirección: Primelles 20, Cerro. Habana. Teléfono I-6002. Pida prospectos. 233 2 Fb.

COLEGIO MENDOZA

Se admiten medios pupilos y externos, dirigidos por titulares. Pida prospecto. Informes: Juan Bruno Zayas y Luis Estévez. Teléfono I-2441. S 9 2 Fb.

INGLES

Enseñado por señorita americana. Sorprendentes resultados en pocas semanas. Garantiza el discípulo leerá, escribirá y hablará el inglés en breve tiempo. Lecciones a domicilio también. Miss. Kapan Belascoain 98. M-1194. 1061.—6 Feb

BAILES, WILLIAMS, M-3643

Clases particulares hasta que aprenda cinco bailes de salón distintos que usted quiera, $10 mensuales. No academia Casa de familia. Apartado 1033. Teléfono M-3643. Profesor Williams. 284 2 Fb

CLASES por correspondencia a cualquier pueblo de la República. Teneduría de libros por partida doble, taquigrafía, mecanografía, gramática, aritmética, periodismo, redacción mercantil, y demás estudios comerciales. Sistema exclusivo nuestro de estudios por correspondencia. Expedimos títulos. Pida informes. Gran Academia "José Martí". Industria 106, altos. Habana. 3934.—3 Feb.

EMILIA A. DE CIRER

:Profesora de piano, teoría y solfeo, incorporada al Conservatorio Peyrellade. Enseñanza rápida. Pagos adelantados. Máximo Gómez, número 248, letra B, altos. Teléfono M-3286. S. 494.—31 En.

PROFESORA DE SOLFEO Y PIANO

Incorporada al Conservatorio Peyrellade. Enseñanza rápida, da clases en su casa y a domicilio. Teléfono A-3658. S 35 30 en.

GRAN ACADEMIA COMERCIAL DE IDIOMAS, TAQUIGRAFIA Y MECANOGRAFIA, UNICA PREMIADA EN EL CONCURSO PROFESIONAL CELEBRADO EL 28 DE MAYO DE 1922. COLEGIO ELEMENTAL Y SUPERIOR. DIRECTOR: LUIS B. CORRALES. LOMA DE LA IGLESIA DE J. DE MONTE. TELEFONO I-2490, CLASES DE DIA Y DE NOCHE. INTERNOS. EN TODAS LAS LIBRERIAS Y EN ESTA ACADEMIA SE VENDE LA UNICA ARITMETICA MERCANTIL, PRACTICA, CON PROBLEMAS DE TENEDURIA DE LIBROS. MAS UTIL Y MAS BARATA QUE SE CONOCE.

E. 55 Ind. 1 En

SEÑORA CANADIENSE

Con larga experiencia como profesora de inglés en Cuba, ofrece sus servicios al público. Tiene buenas referencias. Informes: Mary Crisp. Teléfono U-1508. 3037 3 feb.

PROFESORA FRANCESA

con inmejorables referencias da clases de francés en su casa o a domicilio. Teléfono M-5498. 3526 1 feb.

ENSEÑANZAS

COLEGIO "LA GRAN ANTILLA"

de 1ra. y 2da. Enseñanza

Clases diurnas y nocturnas de Bachillerato y Comercio.

Residencia para estudiantes universitarios con toda clase de comodidades y precios módicos.

Se admiten internos, medi internos y externos.

Director,
José Ma. PEIRO
6 No. 9, Vedado.
Teléfono F-5069
E. 118 Ind. 1 En.

PROFESOR titular de primera y segunda enseñanzas. Bachillerato, Matemáticas. Métodos eficaces. Referencias. Clases a domicilio. M-6569, a las 8, 1 y 6. L. Valdés. 411 2 feb

STUDIO OF LANGUAGES

Aguacate 9, altos. Inglés, Francés y Gramática Castellana. Clases exclusivamente individuales, dedicando toda atención al discípulo. Se garantiza la enseñanza en el menor tiempo. También a domicilio. Teléfono M-2197. 2981 2 fb.

LAS Religiosas Eucarísticas ponen en conocimiento de la culta sociedad de la Habana, que con esta fecha, quedan abiertas las clases de solfeo y piano, para las alumnas que lo deseen; así como también un aula para las niñas de color; en la calle de Picota 18. Se recibirán solo hasta el cuarto grado; las mensualidades serán módicas. S 451 31 en.

INGLES, TAQUIGRAFIA

Mecanografía, matemáticas, dibujo lineal y mecánico. Enseñanzas a domicilio por el profesor Heitzmar. Reina 30, altos. Honorarios, $10 mensuales. Se dan más informes por escrito o personal. 3010 18 feb

ACADEMIA DE FRANCES, PIANO Y LABORES DE MANO

Se dan clases a domicilio y en la academia, con profesor y profesora titulados de París. Inmejorables referencias. Se hacen traducciones. Calle 4 número 253 entre 25 y 27. Teléfono F-2658. E 123 Ind. 4 En

CLASES DE TAQUIGRAFIA PITTMAN

Señorita profesora, clases de taquigrafía, mecanografía y ortografía. Diríjase a Suárez, 6, altos, colegio. 4117 30 en.

F. Ezquerro. Escuela de Piano Superior. Flores 72. Teléfono I-5193. S 708 25 fb.

(O) HOSPEDAJES

(45)—Hoteles

HOTEL VANDERBILT

Espléndidas habitaciones, con baño privado, propias para familias estables. El punto más saludable de la Habana. Loma de la Universidad. Neptuno 309 esquina a Mazón. S 620 2 Fb.

HOTEL TORREGROSA

Compostela número 65, Obrapía, Teléfono A-2426. Cable Ancalafá. Situado corazón distrito comercial, bancario, oficinas: dos cuadras Parque Central. Lujosas habitaciones, baños privados, agua caliente, fría, elevador, plan europeo, americano, desde $2.50 S 354 16 feb.

AVISO

El Hotel Roma, de J. Socarrás, se trasladó a Amargura y Compostela, casa de seis pisos, con todo confort, habitaciones con baño, agua caliente a todas horas, precios moderados. Teléfonos. M-6944 y M-6945. Cable y Telégrafo Romotel. Se admiten abonados al comedor. Ultimo piso. Hay ascensor. E. 35 Ind. 1 En.

HOTEL "EL CRISOL"
LEALTAD 102.

La mejor casa para familias. Todas las habitaciones con servicio privado, con agua fría y caliente a todas horas. Teléfono A-9158. E. 48 Ind. 1 En.

THE SAVOY

NO HAY CIUDAD COMO LA HABANA para pasar un invierno agradable, pues posee todos los encantos de las capitales europeas y americanas, teatros, ópera, cines, clubs, paseos y además un clima delicioso. Esta casa THE SAVOY, ofrece comodidades para familias a precios razonables, INCLUYENDO TRES EXCELENTES COMIDAS DIARIAS; mesa independiente para cada familia. Numerosos baños, habitaciones con ventilación directa. Sesenta metros de hermoso portal, siempre fresco y con sombra. Situado a media cuadra de los tranvías de la calle 17; tres cuadras de los de la calle 9 (Avenida Wilson); doce minutos del Parque Central, tiendas, teatros, Bancos, etc.

VEDADO, F. ESQUINA A 15.

TELEFONO F-5270

LA CASA DE LAS ESTATUAS

E 159 Ind. 13 En.

(46)—Casa de Huéspedes

NUEVA casa huéspedes, San Rafael 36, entrada por San Miguel 43, entre Galiano y Aguila. Propia para familias. Buena comida y excelente servicio en general. Se cambian referencias. 4144 31 en

ALMENDARES

Casa de Huéspedes. Infanta y Carlos III Se alquilan hermosas habitaciones y apartamentos amueblados con balcón a la calle. Precio de situación; excelente comida. Y se solicita socio para otra; toda asistencia $40. 4224 2 fb.

CASA DE HUESPEDES "LA COMERCIAL"

Muralla número 12 esquina a San Ignacio, se alquilan apartamentos para familias y habitaciones propias para matrimonio de gusto, con lavabos de agua corriente y baños intercalados con agua fría y caliente, a todas horas, buena asistencia, desayuno, almuerzo y comida. Precios económicos. Teléfono A-0207. 3718 31 En.

VEDADO, casa de huéspedes, con espléndidas habitaciones, limpias, algunas con baño privado, para personas que deseen vivir con economías, magnífica comida, tranvías en la puerta, 13 No. 28. Teléfono F-4316. 3544 31 en

HUESPEDES con toda asistencia desde $30.00, en adelante. Departamentos y habitaciones, agua caliente y fría, casa de moralidad, se toman referencia, Galiano 69 entre San Miguel y Neptuno. Teléfono M-3804. 2694 10 fb.

PENSION IDEAL

La mejor casa de huéspedes para familias. Resuelva el problema de vida cómoda y barata. Habitaciones altas y bajas con vista a la calle Abundante agua, fría y caliente Moralidad absoluta. Excelente comida garantizada. Consulado 124. esquina a Animas. Teléfono A-5505. 979.—6 Feb.

HOSPEDAJES

CASA DE HUESPEDES

Galiano 117, altos, esquina a Barcelona Alquilo habitación amueblada, vista a la calle, propia para matrimonio o para dos compañeros. Doy comida y desayuno. Teléfono A-9069. 3086 29 en.

(P) PARA LAS DAMAS

PELUQUERA MANICURE

Justina. Corte de melenas perfecto, arreglo de cejas, manicure, Servicio 60 centavos. Exclusivamente a domicilio. Teléfono M-1475. 4434 7 fb.

SE vende un mantón de Manila negro, buen burato y muy bordado. Aguila, 113, darán razón.
3950-14 3 feb

J. MOLINA PELUQUERO

Va a domicilio, de lunes a viernes. Masaje facial. Arreglo cejas; ondulación, champú; corte de melena a señoras y niños, cada servicio $1.00. Turno anticipado por el A-4478. Sábados en Obrapía 91, barbería precio $0.40 el corte de melena. 4126 10 feb

PROFESORA española de bordados a máquina ofrece sus lecciones. Bordados al pasado confundible con los de mano. Especialidad en inciales. Monogramas desde 15 centavos. Garantiza sus labores. Dibuja la casa. Llame teléfono F.O.-2182 Recibirá amplios detalles. 2005 2 Fb.

SI DESEA vender su mantón, se lo compro, pagándole más que nadie; y si necesita uno de lo mejor, se lo vendo más barato que nadie. Concordia 8 y Aguila. Telf. M-9392.

CORTE de pelo a sus niños por expertos peluqueros, estilo americano y francés. Niños, 50 centavos; niñas modelos Garzón, Ninón, Juana de Arco, 50 cts. Señoritas 60 cts. Peluquería PILAR, Aguila y Concordia. Teléfono M-9392.

FUERA canas. Obtenga un hermoso color negro o castaño, usando La Favorita, tintura instantánea vegetal a base de Quina: Estuche $1. De venta en boticas y sederías. Depósito: Peluquería PILAR, Aguila y Concordia. Teléfono M-9392.

PARA rizar su melena. Tenacillas Marcel, 60 cts.; rizadores alemanes 5 cts.; redecillas 20 cts.; crepé 30 cts.; ganchos, 5 cts. Tintura La Favorita $1.00. PILAR, Aguila y Concordia. Teléfono M-9392.

PILAR, Peluquería de señoras y niños; peinados $1.; masajes 50 cts.; manicure 50 cts.; lavado de cabeza, 50 cts.; teñido del cabello desde $5. Corte de melenas 50 cts. Trenzas, moños, postizos, cabello, Aguila y Concordia. Teléfono M-9392.

MANTONES de Manila: mantillas, peinetas españolas; todos colores; trajes típicos de todas naciones y pinturas, maquillaje para artistas de teatro y cine. Alquiler de disfraces para Carnaval; pelucas y trajes para compañías de teatro y aficionados. PILAR, Concordia 8 y Aguila. Teléfono M-9392. 3213 19 Fb.

INVENTO MARAVILLOSO

Embellezca su cutis. Sin grasa, sin arrugas, sin granos ni manchas que lo afean. Un rostro bello, de una blancura mate sonrosada y unos brazos marmóreos atraen las miradas y seducen. La Leche Mágica, del Instituto de Belleza de París compuesta de productos químicamente puros, no tiene rival. Aplicación gratis avisando al Teléfono A-8593. S 154 4 fb.

MASAJES MEDICINALES

Especialista señora Alemany. Muchos años practicando. Clínicas del extranjero y Habana; toda clase de enfermedades que esté indicado el masaje; reumas, etc. aflojar coyunturas; paso a domicilio. Teléfono M-8716. Animas 5, altos. 190 1 fb

POR $6, le hago un vestido de baile en seda con tela y adornos para Carnaval; grandes fantasías a poco precio. Transformo sombreros desde $1. Trabajos rápidos. Casa Ruiz y Gil, San Lázaro 118, bajos, entre Crespo y Aguila.
3508 2 en

MANICURE-PEINADORA

¿Quereis tener las manos bonitas y elegantes? Llamen a Tomasa Martínez, que es la manicure y peinadora predilecta de la alta sociedad. A-0810. 56226 31 en.

PIELES

Se arreglan, reforman y limpian. Neptuno 139, altos. Teléfono U-5473. S 136 3 fb.

(Q) COMPRA Y VENTA DE INSTRUMENTOS DE MUSICA

M. y G. Salas. San Rafael 14. Teléfono A-4368. Afinación y reparación de toda clase de pianos y autopianos, trabajos garantizados. Precio reducido. Pianos de alquiler. S 600 21 fb.

M. y G. Salas. San Rafael 14. Teléfono A-4368. Pianos y autpianos a plazos $15 Pianos de alquiler. Mandolinas desde $6.00. Banjos y guitarras. S 598 21 fb.

VENDO por estorbarse un buen piano color caoba; lo doy sumamente barato; clavijero de bronce, cuerdas cruzadas, tres pedales y sordina, es de buena marca. Tiene banqueta. Lagunas 19, bajos, entre San Nicolás y Manrique. 3773 29 En.

SE vende un piano alemán de cuerdas cruzadas. Informan Luz 76, bajos. 3263 26 en.

AFINADOR de pianos. Experto en autopianos, W. H Smith. El mejor en Cuba

¡INDUDABLEMENTE!

Animas 35. Teléfono M-7478. Habana. E. 57 Ind. 1 En.

PIANOS nuevos de las marcas Majestic, a $340.00, autopianos $450. Victrolas a plazos, $2.00 semanales
JOHN L. STOWERS
San Rafael No. 29.
Teléfono A-3962. Habana.
E. 42 Ind. 1 En.

GANGA

Pianos y pianolas con facilidades de pago, acreditadas marcas, completamente nuevos, absoluta garantía, joyas y objetos de arte, para regalos a precios sin competencia. La Predilecta. San Rafael 141 esquina a Oquendo. U-3847. 1255 13 Fb.

INSTRUMENTOS DE MUSICA

VENDO ORTOFONICA

Diafragma ortofónico "Víctor" legímo, en combinación con un "Edison" modelo laboratorio, todo en lujoso gabinete con discos Edison y ortofónicos M-7385. Libertad 5, Santos Suárez. 4250 31 en.

SE vende un piano muy barato propio para estudios, cuerdas cruzadas, tres pedales. Lamparilla 74. Sr. Figueras. 3990.—31 En.

VENDO pianola de la mejor marca con rollero caoba por embarcar. Martí 25. Marianao. Teléfono FO-7112. 4047 3 fb.

PIANOS nuevos a plazos, 10.00 al mes; automáticos $15.00. Victrolas $8.00 mensuales.
JOHN L. STOWERS
San Rafael No. 29.
Teléfono A-3962. Habana.
E. 48 Ind. 1 En.

PIANOS, pianolas e instrmuentos al contado y en plazos módicos. Música impresa y estudios para todos los conservatorios. Pianos de alquiler, afinaciones y reparaciones. Calidad y bajo precio. Viuda de Carreras y Ca. Prado 115, teléfono A-3462. E. 64 Ind. 1 En.

M. y G Salas. San Rafael 14. Teléfono A-4368. Pianos de alquiler para estudios y fiestas, afinaciones gratis. Instrumentos de música. S 601 21 fb.

M. y G. Salas. San Rafael 14. Teléfono A-4368. Legítimas Victrolas Ortofónicas Victor, venta a plazos $10.00. Pianos de alquiler. Discos tres por un peso. S 599 21 fb.

(R) MAQUINARIAS

(49)—Venta

VENDO a primera oferta razonable un motor eléctrico con sus accesorios para hacer helados. Una planta eléctrica de cuatrocientas cincuenta luces de 25 bujías, propia para finca, colegio o gran establecimiento. Un camioncito Ford ruedas macizas. Una cocina de carbón de piedra. Un motor de gasolina de ocho caballos marca Waterloo Boy. Informa de 11 a 1 y de 5 a 8 J. A. Mendigutía. Telf F-4432. 4243 3 Fb.

BOMBA Cuba. Propietarios, resuelvan el problema del agua, instalando una de nuestras bombas. Precio sin competencia San Nicolás 191, por Rayo. Tel. A-3687. S 605 30 en.

HACENDADOS E INDUSTRIALES

Barro Refractario "MAG" para Hornos y "Desincrustante Glynn" para limpiar y conservar las calderas. C. J. Glynn. Apartado 152. Habana. 2993 3 feb.

(S) MUEBLES Y PRENDAS

(51)—Compra

COMPRAMOS MUEBLES

De toda clase modernos, máquinas de coser, victrolas, pianos, archivos y objetos de valor. Teléfono A-3315. 3351.—5 Feb.

COMPRO MUEBLES

Finos y corrientes objetos de arte, y toda clase de joyas, pago bien, operaciones rápidas. La Casa Hierro de J. Méndez. Compostela 132. S 698 25 fb.

COMPRAMOS MUEBLES

de oficina; también muebles sueltos, sillas, escaparates, cualquier otro; cambiamos, vendemos y hacemos de encargo. "El Aguila", Adega y Hermano. Telf M-5069. 3226 4 Fb.

COMPRAMOS MUEBLES

De todas clases, máquinas de coser y escribir, cajas de hierro, muebles de oficina, neveras y victrolas.

DINERO

Sobre joyas a módico interés. Suárez 3.

LA SULTANA. TELEF. M-1914
3101.—18 Feb.

COMPRO MUEBLES, A-9205

modernos y de oficina, máquinas de coser Singer, victrolas ortofónicas, mantones de manila, joyas de brillantes, y objetos de arte; en muebles finos pagamos los mejores precios. El Volcán. Factoría 26. Teléfono A-9205. S 635 3 fb

COMPRAMOS MUEBLES DE USO

Pagándolos más que nadie: se liquidan 25 juegos de mimbre. Neptuno número 197 y 199. Teléfono U-5154. S. 413.—15 Mzo.

SE COMPRAN MUEBLES

Se compran muebles modernos y neveras esmaltadas. Teléfono M-3122. Manrique número 64. S 182 5 fb.

(52)—Venta

MAQUINAS "SINGER"

Para talleres y casas de familia. ¿Desea usted comprar, vender o cambiar máquinas de coser, al contado o a plazos., Llame al Teléfono A-8381. Agencia de Singer. Pío Fernández. 357 2 fb.

AVISO. Se venden 3 máquinas Singer, 2 ovillo central nuevas y 1 lanzadera, casi nueva, 5 gavetas, muy baratas. Aprovechen ganga. Bernaza No. 8. La Nueva Mina. 4430 3 fb.

AVISO. Se venden máquinas de Singer y Selectas de medio gabinete y cajón. Precio $21, $20, $15, $9 y $6. Habana 108 entre Obrapía y Lamparilla. Son superiores. Aprovechen ganga. 4429 3 fb.

SE venden tres mesas de mármol con pies de hierro para café o fonda, un espejo para pared de metro y medio de alto por tres cuartos de ancho y una vidriera para fiambres. Villegas 97, altos 4462 3 fb.

UNDERWOOD ULUTIMO MODELO, $50

Otra visible, retroceso, etc. $20. Una Underwood completamente nueva, baratísima, por quitar comisiones. Reina y Campanario, tienda ropa. Verlas y tratar solamente de 9 a 12.

VENDO todos los muebles de mi casa por tener que embarcar y también la loza y efectos de cocina. Se da barato. Informes Aguila 126 altos. 4245 30 En.

SE vende un juego de cuarto fino propio para persona religiosa muy barato. Lamparilla 74, encargado. 3991.—31 En.

MUEBLES DE OCASION

Liquidamos con precios especiales, buen surtido en juegos de cuarto, tres cuerpos en cedro y caoba, lo mismo en esmalte de lo más moderno en comedor de lo más fino a lo más inferior de sala esmaltada, dos con tapiz y rejilla de mimbre tapizados de los más finos. Infinidad de muebles sueltos de ocasión. Damos dinero sobre joyas y muebles con el mínimo interés. Gloria, número 68, esquina a Indio. Teléfono A-6827. 3325.—31 En

MUEBLES Y PRENDAS

LA SEGUNDA COMPETIDORA

Préstamos y almacén de muebles. Se realizan grandes existencias de joyería fina, procedente de préstamos vencidos, por la mitad de su valor| También se realizan grandes existencias en muebles de todas clases, a cualquier precio. Doy dinero con módico interés, sobre alhajas y objetos de valor, guardando mucha reserva en las operaciones. Visite esta casa y se convencerá. San Nicolás, 250, entre Corrales y Gloria, Telf. M-2875.

RUFINO G. ARANGO

Se compran y cambian muebles y Victrolas, pagando los mejores precios.

E 114 Ind 1 en

SE REGALA

Vendo baratísimo todo el mobiliario de la casa Serrano 64, entre Santa Emilia y Zapotes. Santos Suárez. Para verlo de 12 m. a 8 p. m. 3961.—30 En.

MAQUINAS SINGER

A plazos y al contado. Clases gratis de bordado, aceptamos máquinas usadas como parte de pago Llamen al I-5326 vamos a domicilio con catálogo. 3792 3 Fb.

OCASION

Juego de cuarto completo de marquetería y bronce se da muy en proporción. Puede verse en Amistad 102, primer piso derecha, propio para matrimonio. Aprovechen los novios. 4268 30 En.

SE venden dos burós y dos sillas giratorias, todo barato. Baratillo 7, altos. 4344 2 en.

MUEBLES BARATISIMOS

Tenemos un gran surtido en juegos de cuarto, sala, comedor y recibidor, varios estilos, vendemos toda clase de piezas sueltas, no compre sin ver los precios de esta casa "La Favorita". Animas número 30. 5352.—5 Feb.

JUEGOS de cuarto, cinco piezas, esmaltados en varios colores, 30 pesos fondo y $8 mensual Juegos de cuarto, cinco piezas, color caoba, adornos de bronce, 30 pesos fondo y $8 mensual. Juegos de cuarto, señorita cinco piezas, esmaltado verde o marfil, decorados a mano, $25 fondo y $8 mensual; juegos de sala, caoba, esmaltados del color que usted desee. Ocho piezas, $30 de fondo y $8 mensual. Juegos de recibidor, caoba, tapizado, seis piezas, elegantes y sólidos $30 fondo y $8 mensual. Juegos de comedor y toda clase de piezas sueltas; precio de situación. Damos facilidades al cliente; invitamos a hacernos una visita. La Eminencia. Neptuno 194, entre Belascoain y Gervasio. Teléfono U-5427. 3027 2 fb.

SE ARREGLAN MUEBLES "EL ARTE"

Taller de reparaciones. Especialidad en muebles de uso, tapiz, esmalte y barniz envases y embarque a todas partes. Gervasio 100. Teléfono U-5243. 3369 20 fb.

ANGEL M. GARCIA

Talleres de dorar muebles y todas clases de objetos de arte. Decoramos salones y policromamos, damos toda clase de garantías. Talleres procedentes de Europa. Lagunas 68 Teléfono U-5376.
S 453 30 en.

CORTADORAS CAOBA

niqueladas, $10, $15, $20 y $25 mensuales. Nuevo plan de ventas. Aprovechen esta oportunidad. Hago cambios. Hay piezas de repuesto. Oficina, Campanario núm. 89. 3507 5 feb

SE ARREGLAN MUEBLES

Taller de reparaciones, especialidad en muebles de uso, tapiz, esmalte y barnimuebles de uso, tapiz, esmalte y barniz, envases y embarque a todas partes y hacemos fundas. Luz 28. Teléfono M-5069. 3227 4 Fb.

PARA OFICINAS

Muebles de ocasión, bufetes planos, burós de cortina, sillas giratorias, archivos y cajas de caudales. Villegas 2, por Bélgica (Monserrate). Losada. Telf. A-8054.

DINERO

No reparamos intereses. Préstamos sobre alhajas y objetos de valor.
LA HISPANO CUBA
Villegas 6, por Avenida de Bélgica, antes Monserrate. Teléfono A-8054.

COMPRAMOS

Muebles de oficina, archivos, máquinas de escribir, cajas de caudales, y máquinas de coser Singer, los pagamos bien. Llame al teléfono A-8054. Villegas 6, por Monserrate, Losada.
E 31 Ind 1 en

DINERO

En pignoraciones sobre joyas, interés económico y en todas cantidades. La Nueva Mina, de Bahamonde y Fernández, sucesores de Ricardo Rivera. Bernaza 8. Teléfono A-3662.
E 2 30 d 1o. En.

LAMPARAS EN GANGA

Se vende una lámpara de sala de bacarat, muy fina, en $300.00. Una lámpara de comedor. Una lámpara de pie de de bronce, en $100. mármol de Verona, en $80.00. Puede verse en la Casa Vilaplana. O'Reilly y Villegas.
E. 44 Ind. 1 En.

MUEBLES BARATOS

Ganará dinero si antes de comprar ve nuestro variado surtido en juegos completos y piezas sueltas; juegos de cuarto desde 85 pesos, comedor 75 pesos, sala 50 pesos; saleta $50.00, escaparates, $10.00; con lunas $25.00; camas, $7.00; cómodas, $10.00; sillas a $1.50; sillones $3.00 y otros que no se detallan a los precios antes mencionados; también se compran y cambian en
"LA PRINCESA"
S. RAFAEL, 107. Tel. A-6926
E. 45 Ind. 1 En.

TALLER de barnizar, esmaltar, dorar, tapizar y envasar; reparación de muebles en general; se hacen fundas y cojines. San Miguel 89. Teléfono A-1269.
S 261 30 en.

(T) PERDIDAS

(53)—Objetos

PERRA BULLDOG

Color basina, nombre "Osita". Se gratificará a quien la entregue en calle B, entre 3 y 4, Buena Vista, Marianao, frente al Colegio de Belén. 3810 31 en.

10 CENTAVOS
DE 7 A. M. A 5 P. M.; Y DE 5 A 10 P. M.
15 CENTAVOS

SOLICITUDES DE TRABAJO: DIEZ CENTAVOS
DEPARTAMENTO DE ANUNCIOS CLASIFICADOS

10 CENTAVOS
DE 7 A. M. A 5 P. M.; Y DE 5 A 10 P. M.
15 CENTAVOS

M.E.C.D. 2016

ARTE Y ARTISTAS

DOS ESCULTORES: ALBERTO SABAS, JUAN JOSE SICRE

No hará más de tres años, que, una revisión de los valores cotizables en plaza, ofrecía para el espectador curioso y avisado una terna formidable de pintores, con vistas a un próximo futuro: Víctor Manuel García, Antonio Gattorno y Ramón Loy. (Mantilla, eternamente ausente, queda en esta revisión de valores locales, fuera de serie.) De la terna, dos de sus figuras integrantes han despejado la incógnita, afirmando su valor y su personalidad, de una manera total y categórica; son Víctor Manuel García y Antonio Gattorno. Del tercero, Ramón Loy, esperamos con obstinado interés su anunciada exposición, o por lo menos, gustar de sus primicias. Y, esa terna, que resumía en aquel entonces el presente y el futuro, porque nada había fuera de ella digno de apreciarse, ni se destacaba en lontananza la inminencia de nuevas aportaciones, trocóse en una legión, nutrida y valiosa, y un frente de batalla formidable. La reintegración de Abela, que viene ofreciéndonos, dentro las modalidades impresionistas, obras maduras y de una insuperable sutileza, constituyó una valiosa conquista. Carlos Enríquez, señaló una nueva valiosa aportación; tras él, Domingo Ravenet y Lorenzo Romero Alciaga, dos nombres preñados de futuro y de ambición. Y hoy ya, nuestro movimiento pictórico es una cosa fuerte y recia, algo de positivo y reconocido valor, y si bien es verdad que todavía hemos de exigir a nuestra pléyade de pintores nuevos heroísmos, para vencer la indiferencia y la hostilidad del medio y de ciertos estamentos del gremio, que han formado el cuadro al avance de la nueva falange, su futuro no abriga dudas, y podemos blasonar con él de una primera y valiosa conquista.

En la presente estación, pródiga en sorpresas y revelaciones, abrió la marcha le las exposiciones un escultor oriental, Alberto Sabas. Ahora es Juan José Sicre, valioso y notable escultor, quien ocupa la plaza en los Salones acogedores de la Asociación. Ambos se nos antojan dos valores realmente positivos, y sus aportaciones respectivas dos firmes garantías para el futuro. Nos atrevemos pues, a sentar y avanzar la existencia de este dúo, que ojalá, ¡quiéranlo los dioses!, conviértase a su vez en legión, y pueda cantar victoria. Y, puesto que, cuando la celebración de la primera de estas exposiciones, no nos fué dable hablar de ella ni hacerle referencia, aprovechemos la oportunidad magnífica que nos brinda la exposición Sicre, máxime, cuando entre ambos escultores existen diferencias esenciales, que nos evitarán toda comparación y todo paralelo, permitiéndonos en cambio, situar y relacionar sus respectivas posiciones, sus trayectorias, y a la postre, un punto común de convergencia entre ellas.

Ya desde sus comienzos y su intención inicial, conciben distintamente el proceso escultórico. Alberto Sabas, entiende la escultura por planos, y las relaciones y limitación de estos planos, determinadas por una estructura lineal. Quizás contribuya a ello, su acendrado amor al oficio, su condición de artífice, que pone un valladar y una norma de continencia a su fantasía y su fogosidad. Juan J. Sicre, por el contrario, concibe la obra escultórica, como un juego de volúmenes, sin otros límites y otra continencia que la propia masa de esos volúmenes, ni otra norma estructural que sus propias relaciones y su unidad. En el primero, esta concepción inicial se traduce por una rigidez estructural y constructiva, que es la nota dominante y personal de su obra, y la característica de sus mejores obras: Sicre, contrariamente, confía en las veleidosidades del modelado, en los efectismos luminosos jugando sobre los planos de las superficies, y en las calidades. La oposición radical y terminante de sus concepciones, produce pues, técnicas y procesos sin posible relación ni paralelismos, y dentro de tales procesos, justo es reconocer que los dos han obtenido resultados notables y obras de verdadero mérito.

El volumen, escultóricamente, y la masa que determina este volumen, debe ser algo así como el residuo, el resultado marginal y contingente, no previsto ni especulado, del sentimiento de la línea y su estilización, ponderada y elaborada, ya con fines y propósitos descriptivos, o puramente arbitrarios y decorativos. Se nos objetará que, Miguel Angel, es un gran escultor que siente la escultura de una manera esencialmente plástica, haciendo jugar los volúmenes, trabajando directamente sobre la masa, desbrozando la materia y abriéndose paso a través de ella, sin una previa estructuración mental ni la presencia rígida de un armazón constructivo. Pero en Miguel Angel, la fuerza de su genio y su impulso desbordante, bastaba y sobraba para llenar y hasta hinchar, con savia y vigor irresistibles, estas masas, y darle a su obra toda, vida y substancialidad. El genio miguelangesco, era una fuerza que fluía, fatal y espontáneamente, sin necesidad de estímulos ni previas especulaciones. Y, sus esculturas y toda su obra, tienen su valor y característica esencial en lo imponderable e irreductible de su genio, avasallador y desbordante; algo que se encuentra más allá de lo humano, y más allá de nuestra sensibilidad. Miguel Angel nos vence, pero no nos convence. Es un caso que no hace ley y escapa a toda consideración y toda apreciación. Y el arte, como toda actividad humana, es el culto de lo ponderable; algo que está y debe estar siempre a nuestro alcance, y dentro los límites de nuestras posibilidades.

Y, en Rodin, en el cual los volúmenes saltan y parecen irrumpir centrífugamente, con impulso irresistible por su excesiva musicalidad y su fogoso lirismo, el desbordamiento y el exceso, que se presienten y nos amenazan de una manera constante, están contenidos y trabados por un sentimiento y una exigencia lineal, de puro contorno y de conjunto; vistos y perseguidos no sobre un solo plano escultórico, con visión unilateral, sino en virtud de una sucesión indefinida de fases o puntos de vista, describiendo en torno de su obra un círculo completo, y apurando en cada uno de los momentos de ese recorrido, el sentimiento y el interés netamente lineal del contorno de su obra.

Recordemos que Rodin, convive con el impresionismo, y que éste señala y comprende dentro de su lirismo interpretativo y su musicalidad cromática y luminista, una plena objetividad de la sensación, individualizándola, e independizándola de todo estímulo extraño a su propio contenido y a su substancialidad. Algo parecido ocurre escultóricamente con Rodin, que traba y cierra su lirismo desbordante, con una obligación constructiva. Sin asomos de paradoja, podemos pues, hablar del idealismo-naturalista de la obra rodeniana.

Las grandes figuras de la escultura contemporánea-Burdelle, Besnard, Mestrowitch, Maillol, Casanovas,—dan con sus esculturas, una nota predominante constructiva y lineal. Conciben la escultura a base de una estructura francamente acusada, por la precisión de sus líneas constructivas y la limitación de su masa corpórea. Cada perfil, cada uno de los infinitos perfiles que es posible intuir y ver en la obra escultórica, tienen, en la obra de estos grandes maestros un sentido y una función; han sido sabiamente ponderados y previstos, y la musicalidad y el lirismo que en sus obras palpita, es siempre trabado, retenido y limitado, plástica y emotivamente, por el sentimiento y la ponderación lineales. En ellas, el sentimiento de la línea recorta y contiene el volumen con una precisión estilizada.

Cuando esa estilización y esta exigencia lineal y periférica no existen, y el escultor trabaja directamente sobre los volúmenes, ahondándolos y penetrando en ella a través de la masa, sin que medie una exigencia constructiva, las sensaciones y estímulos que mueven e incitan la inspiración creadora, son más bien de índole pictórica, que escultóricas. Se cuenta entonces con los juegos de luz, con efectismos visuales, con la intervención fortuita e imprevista de elementos pintorescos, ajenos por completo a las soluciones escultóricas que puedan obtenerse. Cada uno de los perfiles generados por la apariencia y el juego de los volúmenes, es, entonces, un hallazgo y una solución afortunada; pero no una especulación, una busca y un resultado previsto, fruto de la emotividad del artista creador.

¿Cómo han abordado este problema y este proceso nuestros escultores? Sabas, con una preocupación excesiva y desmedida; Sicre, con excesiva despreocupación y abandono. El primero circunscribiendo todo el problema escultórico a soluciones lineales, a perfies y a contornos, que lo mismo limitan los volúmenes exteriores, que pretenden explicar y relacionar entre sí los volúmenes interiores;—soluciones de índole gráfica, más que plásticas. Sicre, dándose excesivamente al culto de las calidades, a las veleidosidades y esfumaduras del modelado, buscando carnosidades, y cayendo a veces en un pintorecismo anecdóticamente literario. Más que el ritmo de la línea, Sicre busca y pretende aprisionar el ritmo del movimiento; más que actitudes reposantes y eternas, persigue la expresión de lo efímero y pasajero. Ambos, hasta ahora, han trabajodo sobre barro, vaciando después sus esculturas en yeso o bronce. No le han entrado todavía a la talla directa, que impone al artífice escultor, por su técnica especial y obligada, una construcción lineal y precisa, a base de aristas vivas y amplias superficies. Y esta preocupación lineal, que en Sabas nos parece y se nos antoja excesiva y superflua muchas veces, dada la índole y la técnica del material de que se vale, y a menudo tiene en él los caracteres de una preocupación formulística y rutinaria, más que necesaria; en Sicre, tal vez por la excesiva fragilidad y blandura del barro, fácil a argucias y artimañas, se traduce por un completo abandono y despreocupación.

La escultura de Sabas, es contundente y agresiva, a aristas vivas, y desarrollada sobre grandes superficies. Sus figuras, nacen de un ritmo puramente lineal. Busca el contorno y el perfil, no a través de una sucesión circular de fases o puntos de vista, como norma generatriz del volumen, sino sobre un solo plano y desde un punto de vista único. Sus obras más que a una sucesión de volúmenes, responden a una sucesión de planos, cada uno de los cuales tiene su interés particular, independiente del volumen o masa a que pertenecen. Y tal es su preocupación por estas dificultades y este proceso, q rehuye las más de las veces las figuras de bulto rodado, que presuponen e implican el planteamiento de un problema de volúmenes, dándose con predilección al alto o bajo relieve, reduciendo y entendiendo los problemas escultóricos a base de un ritmo y un equilibrio estético puramente lineal. Y, ya dentro de este camino, no se limita dentro las posibilidades del relieve a la especulación y búsqueda de su contorno y su perfil exterior; pretende explicar y describir los volúmenes de una manera estrictamente lineal, gráficamente, y sobre las superficies interiores, desarrolla y explica, por medio de trazos lineales, gráficamente, aquello que podría resolver, describir y explicar por el juego lógico y ponderado de los volúmenes. Dentro de esta ruta, que especulativamente estimamos legítima y sumamente inteligente, porque responde a un concepto completamente personal y sincerísimo de las dificultades y problemas de la técnica escultórica, Sabas, nuestro escultor, ha conseguido verdaderos aciertos. Citemos, entre ellos, el grupo de las "Tres Gracias", exquisita, sabiamente compuesto y de una magnífica sensibilidad; una pequeña danzarina, fundido en bronce, y una cabeza, recia y ceñida, inteligentísima, de un enorme interés plástico.

Algo esencialmente distinto, por no decir opuesto, a esta rigidez y convencionalismo de orden arquitectónico, más bien que escultórico, representa la escultura de Juan José Sicre. Imbuído de influencias diversas, cada una de ellas una inquietud y un afán perseguido con magnífico tesón, con el nobilísimo deseo de buscar nuevos derroteros y hallar la senda definitiva,—italianizante, burdellesca, a lo Mestrowitch,—su escultura es siempre, y esto de una manera constante, una escultura jugosa, sensual, matizada. En parte le ha arrastrado a este sensualismo, como así lo indicabamos, la fragilidad de la materia sobre la cual trabaja, materia ductil y maleable, presta a todas las veleidades, morbideces y pastosidades, contrarias, en principio, a la exigencia constructiva y ponderada de la plástica escultórica. La escultura de Sicre, más que a un sentimiento estático y constructivo, responde y describe gestos y actitudes anecdóticas y con sus calidades, persigue suavidades carnosas, un álito y una palpitación vital. Confía en los efectismos de luz y en sus falacias, y este juego, si crea aspectos favorables y sujuzgantes en la contemplación de la obra, es casi siempre a costa de morbideces y engañosas apariencias, extrañas al valor objetivo e intrínsecamente escultórico de su obra.

Sus retratos, que constituyen el núcleo central de su exposición actual, son ciertamente, dentro la tónica obligadamente descriptiva a que obliga este género, lo suficientemente ennoblecidos y libres para que podamos apreciar su valor escultórico, y adivinemos la pasta de excelente escultor que hay en Sicre Y, cuando puede librarse de este lastre, como en su proyecto de fuente y su relieve "Descendimiento" (obras 2 y 5 del catálogo), obtiene soluciones y aciertos de alto interés y suprema belleza.

Las dificultades y escollos que Sicre, lo mismo que Sabas, encuentran en su camino, y constituyen, reflejadas en sus obras, las máculas y objeciones que a ellas podemos formular serán vencidas y superadas por ambos, el día que, uno y otro, se den a la talla directa, y substituyan la seductora y engañosa facilidad del barro, por una materia dura, que oponga sus exigencias, y determine de por sí, una determinada modalidad técnica. Sabas, entonces, no tendría que acudir a sus convencionalismos ni exagerar la preocupación constructiva, porque la misma exigencia del material le conduciría a este resultado, que hoy persigue de una manera errada. Podrá entonces nuestro escultor, operar y conducirse con mucha más libertad, y sin proponérselo, desaparecerá la rigidez excesiva de que hoy adolece su producción. Sicre, en el cual se descubren facultades nada corrientes de excelente escultor, vencería, por las exigencias de la talla, la morbidez sensual de sus obras, y le serían vedadas las vacilantes soluciones del modelado, que más de una vez, a su pesar, le traicionan. Partiendo de polos opuestos y moviéndose dentro de un proceso y planos especulativos completamente opuestos, ambos deben, pues, coincidir en el mismo punto y llegar a soluciones de un mismo orden. Y si, como así lo creemos, el remedio y el camino para alcanzar este fin, radica esencialmente, aunque no totalmente, en la técnica y el material, esto significa y dícenos que espiritualmente y en cuanto a su emotividad, su obra es de un alto interés y de un significativo valor.

Sicre presenta en su exposiciñn un grupo para una fuente y un relieve, con vistas a una aplicación arquitectónica. Planea vastos proyectos, que nos describe con entusiasmo y ardor, y cuando concibe su obra, piensa en el marco de la naturaleza y en la caricia ardiente del sol. Es indudable, asímismo, que Alberto Sabas proyecta sus esculturas con vistas a una aplicación arquitectónica. Ambos están por el buen camino y tienen de su profesión un sentido alto y nobilísimo, completamente tradicional La escultura, no es un arte ególatra, sino que debe ser y lo ha sido en los grandes períodos de plenitud artística, un complemento y una sublimación de la obra arquitectónica. Y esta nobilísima dedicación de nuestros escultores, es, y conviene por razones patrióticas que lo sea, una llamada a nuestras gentes dirigentes. Podemos ya prescindir de malas reproducciones y de importaciones denigrantes y chavacanas, las más de las veces, para el ornato de nuestras avenidas y monumentos. Batallan y trabajan en Cuba, dos escultores de valor y prestigio. Y su dedicación, heróica en nuestro medio, y sus entusiasmos y su fe, les dan derecho a esperar que sea bajo el sol de Cuba y para honra de Cuba, que puedan hacer su obra. Si no es así, como y a son de qué, podrían alentarse nuevas vocaciones y exigir nuevos sacrificios a nuestra juventud?

MARTI CASANOVAS

Este retrato de la exquisita poetisa Rosario Sansores—muy querida y muy admirada amiga nuestra—es una primorosa obra de arte. Al reproducirla en estas páginas, no nos guía sólo el deseo de rendir una vez más el homenaje que merecen el talento y la belleza de la gran poetisa, sino que queremos también honrar al artista que ejecutó tal obra: al gran Buendía, el admirable fotógrafo, que es casi una institución dentro del DIARIO DE LA MARINA. Nuestro queridísimo compañero, en este retrato, como se suele decir, "ha echado el resto". Lo felicitamos efusivamente.

UN LIBRO DE VERSOS

MIENTRAS SE VA LA VIDA

CRISANTEMA ha muerto definitivamente, y de las cenizas de este mote perfumado surgió resplandeciente el nombre de una poetisa mexicana: Rosario Sansores y Pren.

Tejiendo verso de amor—pasé mi existencia entera—dice—en el PRELUDIO de su reciente libro de poemas. Y en verdad, que tal hizo la exquisita flor de antaño. La de hoy, los siente, los vive, los sueña y los labra con todos esos maravillosos elementos subjetivos de que solamente disponen los poetas, por que son como el milagro de las fastuosas e inconsútiles telas de araña.

Es un espectáculo de rara emoción entrarse en el espíritu, en el alma, de una mujer poeta. Halla uno sensaciones desconocidas, sombras y luces, aromas, paisajes y matices, que jamás imaginara. Lo que un poeta hombre dijera con la más singular originalidad, se torna pequeño y humilde ante la orgullosa sencillez y claridad de la manifestación femenina. La mujer, cuando es poeta, lo es de verdad. Y canta como ama y como aborrece. La mujer poeta es perpetuo estado de amor. La poesía verdadera. Nadie lo ignora: El Amor es origen de toda belleza. He aquí el secreto del valor estético de las poetisas.

El caso personal de Rosario Sansores confirma nuestra volandera apreciación.

"Porque nací poeta me he pasado la vida—hilando el milagroso copo de la ilusión;—para cada quimera tuvo mi alma cabida—y acogida mi pecho para toda emoción.

La vida como un rojo fruto se me ofrecía,—el amor era dulce... y eché a andar un buen día,—siguiendo la imperiosa voz de mi corazón".

Y siguió deambulando por recónditos senderos, cortando rosas y sufriendo los pinchazos de las espinas, abrevando en los agrestes arroyos y durmiendo a la luz de las estrellas. Era una peregrina en marcha hacia la ciudad encantada de las siete murallas legendarias. Vivió su cuento azul—como toda mujer poeta—y en el viaje perdió la ruta que dejaba atrás, se borró el camino de lo vulgar cotidiano. No podía ser de otra manera. ¿Quién piensa en el pasado cuando el presente es llama de amor inagotable y cuando el porvenir alza su señuelo, saludando, desde lejos, al elegido victorioso? ¿Cuándo llegará Rosario Sansores a la urbe taumaturga?

Está ya en ella. Ha realizado la conquista ideal. A lo largo del camino recorrido yacen los blancos pétalos de la antigua flor oriental. Las hojitas inmaculadas del crisantemo nos han llevado hasta ella. Como Pulgarcito, seguimos las diminutas huellas, dejadas al azar, y nos encontramos con la artista actual, que nos recibe sonriente con su libro "Mientras se va la Vida", que yo subtitulo PLENITUD. No una plenitud de gracia eucarística sino una plenitud de personalidad literaria, de eficiencia poética, de dominio en la forma y de admirable sinceridad en el fondo.

Alguien ha dicho por esos mundos de la crítica, que Rosario Sansores, sigue la escuela de Juana de Ibarbourou. Es grave error. El afán de hallar siempre afinidades, raíces, inspiraciones y paralelismos en las cosas del arte, conduce a lamentables equivocaciones. La voz eólica de la Ibarbourou no se escuchaba aun bajo los claros cielos de América, cuando la poetisa mexicana ya "tejía sus versos de amor".

La autora de "Las Horas Pasan" mal pudo imitar a la poetisa uruguaya, porque ella, en silencio, pero provechosamente, ha creado una nueva expresión de la lírica femenina hispano-americana. Una ligera revisión de ésta—Gabriela Mistral, la Ibarbourou, Alfonsina Storni, María Enriqueta, y alguna otra,—orientaría el criterio y demarcaría la personalidad de cada una, resaltando como única, por muchos conceptos, la de Rosario Sansores, distinta a las demás, sin yugo ni coyunda de ajenas insinuaciones poéticas

"Mientras se va la Vida" es un libro vario por el conjunto. Podría compararse a la arquilla secreta en que un orfebre privilegiado fuese guardando sus joyas más bellas, diversas en la forma, cinceladura y pulimento, más reveladoras todas del mismo origen, de la propia mano genial que las creara en una como crisopeya divina.

Tiene algo también este libro que singulariza la personalidad de Rosario Sansores como descriptora y psicóloga de justa observación: la serie de sonetos titulados LAS MUJERES DE HOY. Un conjunto de cuadros reales mimados con singular destreza.

LA SOLTERA, la pobre Margarita que "junto a la ventana—miró muchas veces cruzar al Amor".

LA CASADA, "¡Dulce Marinela! Cuan emocionada—vistió aquella noche su traje nupcial". Para ver luego "su ilusión herida por los desengaños".

LA VIUDA, enlutada y triste, en perpetuo añoro y turbada siempre por extraña inquietud.

LA DIVORCIADA, que vivió la tragicomedia de su efímero hogar...

LA MADRE, que todo lo olvida. Sus hondas tristezas, su glacial soledad, por la blanca sonrisa, del niño...

LA ABUELITA, de nevados cabellos y claros ojos "donde la bondad—va poniendo dulces reflejos dorados—sobre la tristeza de su ancianidad".

Y LA COQUETA, y LA FEA—que jamás tuvo novio y que ignora lo que es un beso de amor...

Y LA TOBILLERA, y LA MUJER DE TREINTA AÑOS,—sabroso fruto cuajado en mieles y experiencia—a quien sólo preocupa el temor de ser vieja.

Y LA QUE VA AL INSTITUTO—quiere ser sabia (poseyendo la ciencia infusa de la feminidad).

LA FEMINISTA, LA MORFINOMANA, la vampiresa y la comediante.

Y así va pasando toda esta teoría humana, como una procesión de ejemplares femeninos en la feria de vanidades del mundo.

Y aun posee Rosario Sansores más admirable metier para tratar las cosas de amor. En este aspecto, sus cantos tienen resonancias helénicas y ritmos orientales. La cálida sangre y el fuego sagrado de Eros corren cual savia inmortal en esas páginas sinceras, cordiales y aromadas, con las exquisitas esencias turbadoras de la Reina de Saba. La frase es sencilla, pero el amor que dice es infinito: amor, que por su propia intensidad es amor por el amor mismo. Amor llama que se extingue en un delicado soplo y al que revive el ensueño de otro amor.

"Cuando tú me querías—solloza la mujer con gesto de tristeza—era el sol más brillante—más fragantes las rosas, más hermosa la vida... "Pero el amor no se fué para siempre. Permaneció ante la mujer, acurrucado en su espíritu, envuelto en su corazón, y otro bello día primaveral volvió a musitarle al oído la palabra inmortal.

Y merced a este amor y por virtud de su clarísimo talento. Rosario Sansores seguirá "tejiendo versos de amor", porque tal en su sino, y cincelando sonetos y produciendo libros tan buenos como MIENTRAS SE VA LA VIDA.

JUAN TABARES

GRIS

He detenido el paso
frente a una funeraria. Acaso
en esa caja gris, cuando me muera
me pondrán a dormir—pensé un instante—
y me evoqué más blanca que la cera
junto al trémulo cirio agonizante.

Los largos ataudes alineados
aguardan preparados.
Blancos, negros y grises. Silenciosa,
con mirada curiosa
los recorrí un momento
(bajo la luz del sol clara y radiosa
sentí volverse gris mi pensamiento)

Ahora Amante, me digo
que no estarás conmigo
en esa hora postrera.
Vendrá un día la pálida Emisaria
y ¡sabe Dios que mano mercenaria
cerrará mi ataud cuando yo muera!

ROSA

Rosada es la ilusión y son rosadas
las horas encantadas
de la felicidad.
Rosado es el amor. Color de rosa,
la boca que olorosa
nos dá como un perfume su ansiedad.

Rosados son los tonos de la Aurora
y este ensueño que ahora
nimba mi apasionada juventud,
cuando en el tibio raso de mis senos,
como lagos serenos
adormecen tus ojos su inquietud...

ROSARIO SANSORES

LAS HERMANAS

Esta vez si que ya no había modo: era el tercer ataque. Tiempo de vacaciones, noche tras noche había venido pasando por la casa. Vigilaba la cuadrada claridad del balcón. Noche tras noche, esta cuadrada claridad fué la misma, tenue, tamizada. Yo me decía: "caso de que hubiera muerto el resplandor de las velas traspasaría lo mate del biombo"; porque ya sabía que a los muertos les ponían velas. A sus frecuentes "ya no valgo nada", "ya no soy de este mundo", yo ciertamente no le ponía gran atención; pero ya lo creo que decía la verdad. Y cada vez que, al cruzar la calle, tropezaba con el cuadrado resplandor, la palabra "parálisis" se asomaba tímidamente a mis labios. Esta palabra contenía para mí, entonces, un no se qué misterioso y oscuro, algo así como "gnomon" en el Euclides o "simonía en el catecismo; pero, frente a los hechos, "parálisis" fué revistiéndose además de un sentido maléfico, pecaminoso. Y, con llenarme de terror, me atraía. Hubiera dado cualquier cosa por ver de cerca su obra; su trabajo de destrucción y de muerte. Parálisis.

Cuando yo subí, a cenar, el viejo Cotter estaba sentado, cerca del fuego, fumando. Algo había dicho con anterioridad, sin duda, porque mientras mi tía me servía la sopa, dijo, como aclarando:

—No es que yo quiera decir, vamos, que fuera, el hombre, un extravagante.... pero que se yo.... raro.... incongruente.... Es decir; mi opinión es esa....

Como para acabar de coordinar su pensamiento—su opinión—, como un respiro, se puso a halar de la pipa. ¡Viejo más pesado! Cuando le conocimos al principio, interesaba con sus eternos distingos y ringorangos; pero llegó a cansarnos a todos con sus interminables historias, llenas de susplicacias y de puntos suspensivos.

—Tengo mi propia teoría acerca de esto—prosiguió—.... Me creo que fué uno de esos singulares casos.... Muy difícil de decir.... Muy difícil.

Tragándose su propia teoría y el humo, empezó a tirar de la pipa otra vez. Advertí que mi tío me miraba como con pena, muy intensamente. Por fin, se decidió:

Vaya por Dios, hombre! ¡Lo que somos! Sabrás que nuestro pobre amigo se ha muerto. Claro que para tí es una noticia terriblemente dolorosa.

—¿Quién se murió?, ¿Cual pobre amigo?

—El padre Flinn.

—Pero, ¿se ha muerto?....

—Mr. Cotter acaba de traernos la noticia. Viene directamente de su casa.

Como me diera cuenta de que todo el mundo me observaba, continué comiendo tranquilamente, como si tal cosa. Mi tío creyó conveniente explicarle a Mr. Cotter el por qué del preámbulo y las precauciones y le dijo:

—Este mocoso y él eran grandes amigos. Con el buen P. Flynn ha estudiado no sé cuantas cosas, ¿comprende?. Parece que lo quería muchísimo.

—Dios tenga piedad de su alma!—dijo, piadosamente, mi tía.

Al viejo Cotter le dió entonces por ponerse a mirarme. Yo sentía sobre mí las dos menudas y breves puntas negras de sus ojos taladrándome. Pero no quise darme por entendido. Volvió, al cabo, a su pipa. Por último escupió de una manera ruidosa, grosera.

—No me gustaría que un hijo mío—soltó de pronto, como por una cañería—. No me gustaría que un hijo mío tuviera amistades con hombres como el P. Flynn.

—¿Qué es lo que quiere usted decir con eso, Mr. Cotter,—preguntó mi tía.

—Quiero decir que es malo eso, tratándose de muchachos.... ¿Tengo razón o no tengo razón Jack,

—También así me lo parece—dijo mi tío—. Que cada uno se da su lugar. Es lo que siempre le estoy diciendo a éste. Bueno es jugar y saber también es bueno; pero lo importante es trazarse una línea de conducta. Mire; cuando yo era un renacuajo me hice el propósito de darme un baño todos los días, invierno y verano. Pues ya vé, todavía sigo con la costumbre. Oh, no hay cosa como la educación... Que te parece? eh? ¿No le gustaría una empanada a Mr. Cotter?.... concluyó, dirigiéndose a mi tía. ,

Oh, no. Gracias. No tengo apetito—dijo Mr. Cotter.

Mi tía alcanzó la fuente de la alacena y la puso sobre la mesa.

—Decía usted?.. .—preguntó— ¿Y por qué no es bueno para muchachos?

—Porque es malo—dijo Mr. Cotter.... Los muchachos, ya se sabe, son muy impresionables. Vea, esto mismo que acaba de ocurrir, la muerte del Padre, ¿sabe? tiene que hacer su efecto....

Me llené la boca de comida, de la rabia que tenía; por miedo a no poder contenerme. Oh, que ridículo este viejo imbécil, con su nariz como un rábano!....

Hasta bien tarde no me entró sueño. Estaba estrepitosamente rabioso contra Mr. Cotter. No le perdonaba que hablara de mí como un niñito que acabara de nacer. Y me rompía los sesos por extraer el sentido confuso de sus truncadas interminadas frases. En lo oscuro del cuarto, me parecía ver de nuevo la doliente y pálida faz del paralítico. Quise rechazarlo. Me cubrí la cabeza con las sábanas, con las frezadas. Inútil. El doliente y pálido rostro me perseguía. Traté de rezar, de contar hasta mil. Inútil. Por último, empezó como a hablar muy bajito. Yo interpreté que deseaba confesárseme de algo. De pronto sentí como si mi espíritu fuera transportado a un desconocido y delicioso limbo; y en el limbo de ese limbo todavía la pálida y doliente faz, esperándome; confesándose en silencio. Otra vez empezó a hablar en una susurrante y dulce voz. Lo que me maravillaba era que sus labios estuvieran tan húmedos, tan llenos de saliva; y que siempre sonriera.... parálisis, gnomon, simonía....

Por la mañana, después del desayuno, me decidí a ir a la pequeña casa de la calle de Gran Bretaña. Una modestísima tienda, en cuya muestra se leía el no muy apropiado nombre de: "Rastro". La tienda consistía principalmente en botitas de estambre para niños y sombrillas. Los días de trabajo se veía colgar de la ventana un cartel: "Se componen paraguas". Hoy no colgaba tal letrero. Las hojas de la ventana estaban cerradas. En el aldabón de la puerta había un lazo de crespón atado con una cinta. En el lazo, sujeto con un alfiler, un cartoncito. Dos viejas mujerucas y un muchacho del cable estaban leyéndolo. También yo me acerqué y leí:

Julio 10 de 1895.

El Rev P. James Flynn (que fué coadjutor de la iglesia de Santa Catalina Meath-Street), de 65 años de edad. R. I. P.

Con la lectura de esto me convencí de que allí todo había cambiado: indudablemente el P. Flynn estaba muerto, bien muerto. Y que—de como turbado, como quien da un tropezón. No, ya no era como antes. Si no, yo, ahora subiría hasta la pequeña habitación detrás de la tienda. "¿Cómo va, Padre," Y él, quietecito hundido en el sillón, cerca del fuego, casi absorbido por el enorme y grueso chaquetón. Como otras veces, le hubiera traído—pan bendito—un pequeño paquete; el pequeño paquetito de siempre. Este menudo presente lo despertaba de su atolondramiento y sopor. Y yo era quien deshacía el paquetito. Le vaciaba su contenido en la tabaquera. No hubiera podido él, desde luego. Le temblaban demasiado las manos y la mitad iría al suelo desperdiciada. Aún, cuando levantaba su indecisa y larga mano hasta su nariz, suaves nubes de polvo se le escurrían a través de los dedos, manchando las solapas, las boca-mangas, las orillas del sobado chaquetón. Seguramente de estas constantes y terrosas huellas del rapé, provenía esa opacidad, tan verdosa y espesa que presentaban sus ornamentos eclesiásticos. No bastaban los pases de muleta de su pañuelo rojo, ennegrecido, de una semana de uso.

Me faltó coraje para entrar. Y hubiera querido verlo muerto. Fuí a tocar y no pude. Me puse a caminar despacito por la acera soleada, leyendo los anuncios teatrales, los letreros de las tiendas. A medida que avanzaba iba encontrando más extraño el que ni yo ni el día guardáramos el debido luto. Es más, aunque anonadado por el descubrimiento, sentía como una sensación de bienestar, de libertad; como si esta muerte me hubiera relevado de algo pesado, molesto. Estupendo el caso, si se consideraba que yo para con el buen Padre no tenía sino motivos de agradecimiento. Como había dicho muy bien mi tío, la noche antes, al Padre Flynn le debía muchas y muy altas disciplinas. Educado en el Sacro Colegio Irlandés de Roma me enseñó la más perfecta pronunciación del latín. De él aprendí, además, muchísimas cosas sobre las Catacumbas, sobre Napoleón, sobre las diferentes ceremonias de la Santa Misa y de las distintas prendas que viste el sacerdote. Se complacía, con frecuencia, en hacerme preguntas apuradas acerca de lo que uno debiera de hacer o no hacer en tales y tales circunstancias o si estas o las otras faltas eran pecados mortales, veniales o, simplemente imperfecciones. Por sus preguntas me daba cuenta de lo complejo de ciertas instituciones, práctica y mandatos de la Iglesia que nunca consideré, antes, más que como cosas de poco valor y monta. Sobre todo los deberes y obligaciones del Sacerdote respeto del misterio de la Eucaristía y del secreto de la confesión, me parecieron en sus labios de tal gravedad que ponderaba, de todo corazón como hubiera hombres como yo y como usted que pudieran soportar tan dura carga. Ninguna sorpresa fué, pues, para mí, que añadiera que Padres y más Padres de la Iglesia hayan escrito libros y más libros gordos como ladrillos y con una letra tan chica y apretada como los anuncios de los periódicos dilucidando tan espinosas y serias cuestiones. Y cuando yo no contestaba o contestaba a medias o con una pata de banco, sonreía suave, chiquito, moviendo la cabeza de derecha a izquierda.

Si me trabucaba al responder sobre algo de la Santa Misa, que me había hecho aprender de memoria, su sonrisa se abría más suave y pensativamente, y, sacudiendo la cabeza, como de costumbre, se introducía enormes puñados de rapé, alternativamente, en cada lado de la nariz. Nunca se olvidaba al sonreír de mostrar sus afilados y descoloridos dientes, la lengua pendiendo gorda y dormida sobre el labio inferior—esta última característica, tan suya, me inquietaba y repugnaba sobremanera al principio de nuestra amistad. Después se me fué quitando.

Según caminaba al sol, por la acera larga, volvieron perdidas entre mis meditaciones las incomprensibles y truncadas frases del viejo Cotter a atormentarme, e inopinadamente se me apareció todo lo acaecido en el sueño. Recordaba de él, más que otra cosa, unas grandes cortinas de terciopelo oscuro colgadas, —¿de dónde?— y en el centro —¿de dónde— una bizarra y oscilante lámpara de los viejos tiempos. Me daba la sensación de un país muy lejos, muy extraño donde tal vez las costumbres fueran extravagantes, grotescas Persia?, pensé, para acabar. Pero en lo que acababa el sueño, si es verdad que no me acordaba.

Por la tarde, mi tía, me llevó con ella a la visita de pésame. Fuimos al oscurecer; pero todavía en las ventanas que daban al Poniente, se rezagaban algunas extensas, moradas y rotas nubes. Nanie nos recibió en la saleta; y no siendo posible usar los gritos para entenderse con ella, mi tía se limitó a darle lo más efusivamente posible, la mano. La anciana señora apuntó hacia arriba, en interrogación. Mi tía hizo un gesto de asentamiento. Y empezó a guiarnos, a—puntita—pié, escalera arriba: apenas si la encorvada cabeza de la vieja dama sobresalía de la baranda. En el primer rellano se detuvo indicándonos la puerta de la habitación, en frente. Entró mi tía. La buena señora al ver que yo tituteaba empezó a hacerme desesperadas señas repetidamente con la mano.

Entré todo azorado; callandito. La habitación, a través del gran biombo de encaje, estaba como infusa en una polvosa claridad de oro, de la cual emergían, pálidas, finas, afiladas las llamas de los cirios. El cadáver estaba ya en la caja. Nannie siempre delante, los tres nos arrodillamos al pie del túmulo. Intentaba rezar. No pude. El trémulo bis-bis de la anciana me distraía. Me fijaba, sin querer, en lo chapuceramente que la señora tenía prendida la saya, en que los tacones los tenía comidos por un lado. Y me vino al pensamiento el que el buen Padre Flynn, estaba en su caja sonriendo, sonriéndose hasta de verse en su caja.

Pero no. Oh, el pobre! Cuando nos levantamos yo puede comprobar que no estaba sonriendo, oh, no! Yacía solemne, rígido, vestido como para ir al altar, sosteniendo entre sus finas manos un cáliz descuidado. Resplandecía su rostro adusto, gris, espeso; las cavernosas ventanillas de la nariz bordeadas por una escasa y blanca pelusa. Se percibía un pesado un sofocante olor: las flores.

Nos presignamos y salimos. En la habitación de abajo, encontramos a Elisa, sentada en su butaca, imponente, solemne, como para una recepción. Me deslicé sinuosamente hacia mi sillita de costumbre, en el rincón; y, mientras, Nannie fué al aparador y sacó y trajo una botella de Jerez y unas copas. Puso todo sobre la mesa. Nos invitó a tomar una copita de vino. Luego, previo el permiso de su hermana, llenó las copas y nos las ofreció. Creí del caso, a su invitación, rechazar unas galleticas; podía hacer mucho ruido al masticarlas. La disgustó sin duda, mi negativa, y, silenciosamente fué hacia el sofá y se sentó con toda humildad detrás de su hermana. Ninguno hablaba: todos mirábamos, como en una obsesión, a la hueca chiminea.

Mi tía aguardó a que Elisa suspirara y entonces dijo:

—Después de todo, él es el más dichoso, ya que está en otro mundo mejor.

Elisa volvió a suspirar y dobló lo cabeza, resignada, asintiendo. Mi tía sobaba, nerviosa, en recorrido de arriba abajo el pié de la copa. Y se tomó un sorbo. Y dijo:

—Y.... ¿eso.... como fué?... ¿tranquilo?

—Oh.... completamente, gracias a Dios, señora,—dijo Elisa—. Una muerte de santo.... Como un pajarito.... Tuvo una muy hermosa muerte, muy hermosa gracias a Dios.

—Por supuesto.... que....

—Ah, claro. El padre O'Rourke estuvo aquí el jueves, y le puso los óleos y lo preparó conveniente.

—Con su conocimiento, ¿no?

—¡Oh, el pobre, murió con toda resignación....

—Sí.... sí....

—La mujer que vino para lavarlo y amortajarlo dijo también, que parecía que estaba durmiendo: tal era su paz. Nadie lo hubiera pensado.

—Sí, indudablemente,—dijo mi tía.

Tomó otro sorbito del Jerez de su copa y añadió:

—De todas maneras, Miss Flynn, siempre es un consuelo para ustedes el saber que hicieron por él cuanto pudieron. Las dos fueron muy buenas con él. Yo puedo decirlo.

Elisa estiró blandamente la saya sobre el doblez de sus rodillas.

—Ay, pobre James!—dijo—Dios sabe bien que hemos hecho lo que hemos podido; tan pobres como somos, y sin embargo nunca permitimos que careciera de nada.

Nannie reposó la cabeza contra el sofá y se quedó dormida como una piedra.

—Esta infeliz de Nannie....—dijo Elisa, mirando a su hermana—está rendida. No hemos parado un momento. Figúrese, primero buscando quien nos ayudara a lavarlo y a amortajarlo; ese trabajo, ponerlo en la caja, la misa, el entierro. Qué trajín! Gracias al P. O'Rourke, que nos trajo las flores y los candeleros; él fué además quien llevó la noticia al periódico y se hizo cargo de las diligencias en el cementerio y de las del seguro del pobre James.

—Pero donde hay un hombre mejor que el P. O'Rourke, dígame...—dijo mi tía.

Elisa cerró los ojos y movió despacito la cabeza.

—Ah; no hay amigos como los viejos amigos. Solo en los momentos difíciles es cuando se sabe en quien se suele confiar.

—Claro, claro nada hay mas cierto—dijo mi tía— Yo estoy segura de que ahora que goza de la eterna bienaventuranza orará por ustedes. ¡Ay, pobre James!—dijo Elisa. Nunca fué un peso, el pobre, para nosotros. Apenas se oía en la casa. ¿Usted ve ahora? Pues nunca hizo más ruido. Un sueño me parece que haya pasado todo esto.

—Pobre P. Finn! Cuando se lo lleven es cuando se darán ustedes cuenta de lo que han perdido—dijo mi tía.

¡Ya lo sé! ¡Ya lo sé!—dijo Elisa. Ya no le llevaré más su tacita de té que tanto saboreaba. Ni usted señora, le enviará más al querido paquetito.

De pronto se calló como si la interrumpiera el recuerdo de alguna cosa importante, eficaz; y añadió sutilmente, agudamente:

—Oiga señora en estos últimos tiempos se le venía notando algo raro, incomprensible. Como quien está en un sueño. Cada vez que entraba a traerle la sopa lo encontraba como desmayado, echado hacia atrás en un sillón, el breviario por el suelo, la boca abierta.

Se rascó la nariz, arrugó el entrecejo y prosiguió:

—¿Sin más ni más saltaba diciendo no sé qué de unos coches nuevos que le había dicho el P. O'Rourke, con llantas de goma; y que en uno de estos coches pensaba llevarnos un día, antes que acabara el verano, a Irishtown, a Nannie y a mí, a visitar el lugar donde los tres nacimos. Que iba a ser este un día de fiesta delicioso, un domingo por la tarde. Todo su pensamiento lo tenía en esto. Ah, pobre James.

—Dios tenga piedad de su alma—dijo mi tía.

Elisa sacó un pañuelo y se enjugó los ojos. Luego se lo guardó en el bolsillo, y se quedó vagamente mirando al aire, sin hablar palabra.

—Es que James era demasiado escrupuloso—dijo.—Y muy grandes, y muy descompasados sus deberes en la Iglesia. Así fué como su vida, pudiéramos decir, se desbarató.

—Sí—dijo mi tía. Indudablemente era un hombre, vamos,.... fracasado. Usted se dará cuenta...

Un enorme silencio se hizo en la pequeña habitación, y yo, a su socaire, me fuí aproximando a la mesa. Bebí mi Jerez y con toda pausa y circunspección me volví a mi silla. Elisa se quedó como sumida en penoso sopor. No nos atrevíamos, respetuosos a romper su silencio. Después de un rato, dijo, lentamente, pesando las palabras:

—Aquel cáliz que dejó caer... eso fué el principio del fin. Por supuesto todo el mundo estuvo conforme en que no había novedad, que el cáliz estaba vacío, ¿comprende? Sin embargo... Aunque desde luego la falta, según decían fué del monaguillo. Dios le conceda su santa misericordia. El pobre era tan nervioso.

—Algo he oído yo de esto...—dijo mi tía.

Elisa bajó la triste, la cansada cabeza :

—De ahí le vino el trastorno a su cerebro—dijo. Desde ese día empezó a entumecerse, a hablar solo, a reñirse, a delirar, vagando de un lado para otro. Hasta que sucedió que una noche, viniéndolo a buscar para un asunto urgente no se le encontraba por ninguna parte. Entonces el sacristán sugirió que se mirase en la capilla. Fueron a buscar las llaves. Abrieron la capilla. Entraron el P. O'Rourke, el sacristán y otro sacerdote. Dieron luz. Busca por aquí. Busca por allá. Y nada... ¿Dónde se cree usted que estaba? Pues, metido en el confesionario, vigilante sonriente; como vigilándose y sonréndose a sí mismo...

Volvió a quedarse inquebrantablemente callada. Y se puso como a escuchar. Yo también me puse a escuchar. Pero ningún ruido turbaba el amargo silencio. Y volví a verle tendido en la caja, adusto, gris, espeso, el cáliz entre las manos flojo caído....

—Vigilante, sonriente. Al verlo así, claro está que pensaron que algo raro le ocurría; si, en aquella luminosa y fresca frente algo se rompió para siempre... para siempre...

JAMES JOYCE

M.E.C.D. 2016

PRIMERA SECCION DE ROTOGRABADO

DIARIO DE LA MARINA

DOMINGO 30 DE ENERO DE 1927

IMPRESO EN EL DIARIO DE LA MARINA
HABANA. CUBA

Doña América Arias, la viuda del ex-presidente Gómez, con sus hijas, su nuera y sus nietos. Fotografía especial tomada para nuestro suplemento en rotograbado. De pié aparecen las señoras de Espinosa, de Morales Coello, de Gómez y de Mencía.

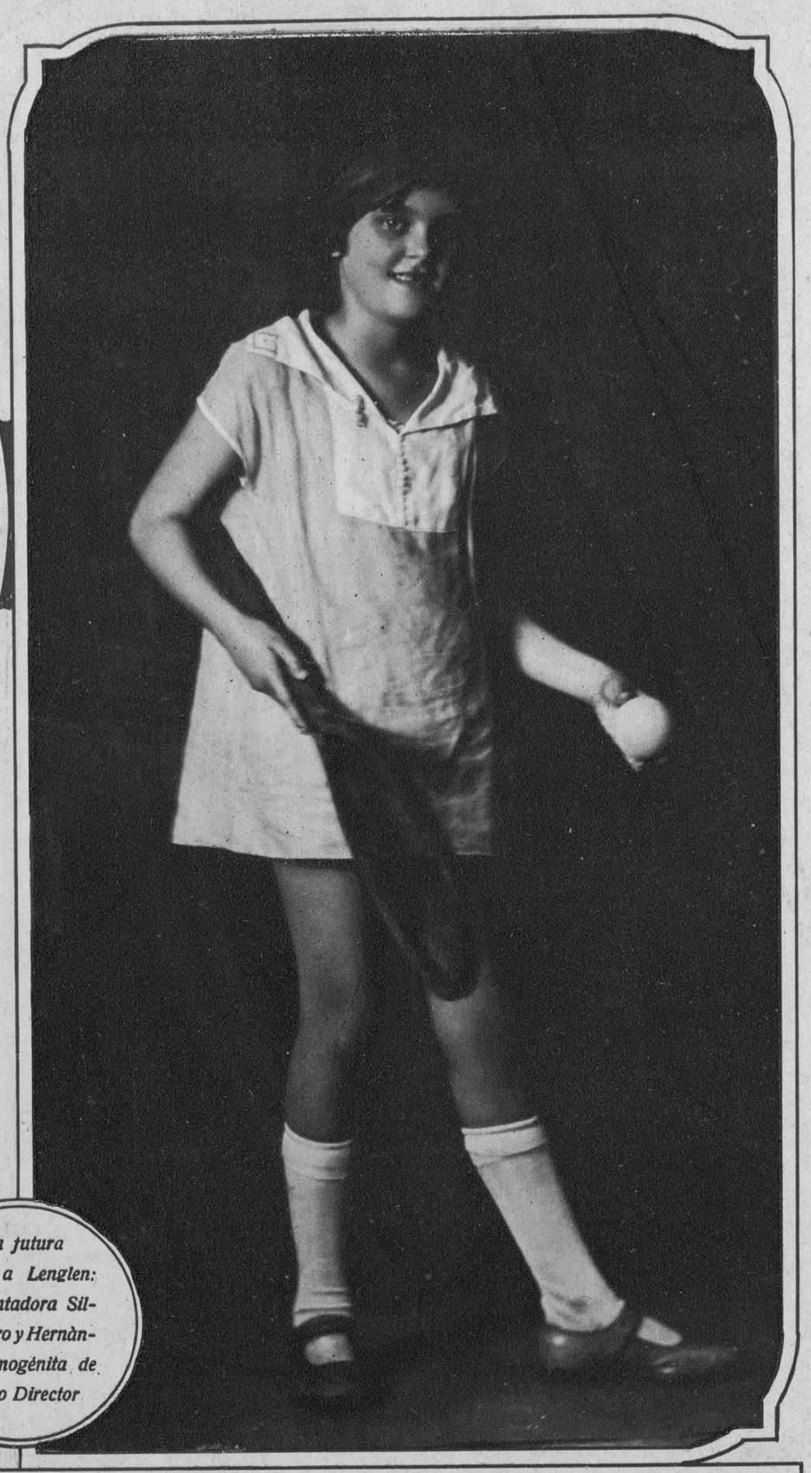

Una futura Susana Lenglen: la encantadora Silvia Rivero y Hernàndez primogénita de nuestro Director

La pequeña artistaMarta González y García, que el domingo 13 de Febrero ofrecerá en la Sala Espadero un recital de música y poesía.

SUSANA LENGLEN, la gloriosa tennista, a su llegada a nuestra Habana, con la también estrella del court, Mary K. Browne.

La señorita Nena Cañal que contrajo matrimonio recientemente en la parroquia del Vedado con el señor Alberto Cowley

Grupo de yatistas norteamericanos en el momento de pisar tierra cubana para competir en las regatas de STAR CLASS celebradas el jueves último. Los esposos Ratzy y el señor Curtiss acompañados de los Sres. Gamba, Posso y Cárdenas.

Rafael Vega, Pianista y compositor cubano, que muy pronto dará un recital de piano en esta capital bajo los auspicios de distinguidas damas de nuestra sociedad.

M.E.C.D. 2016

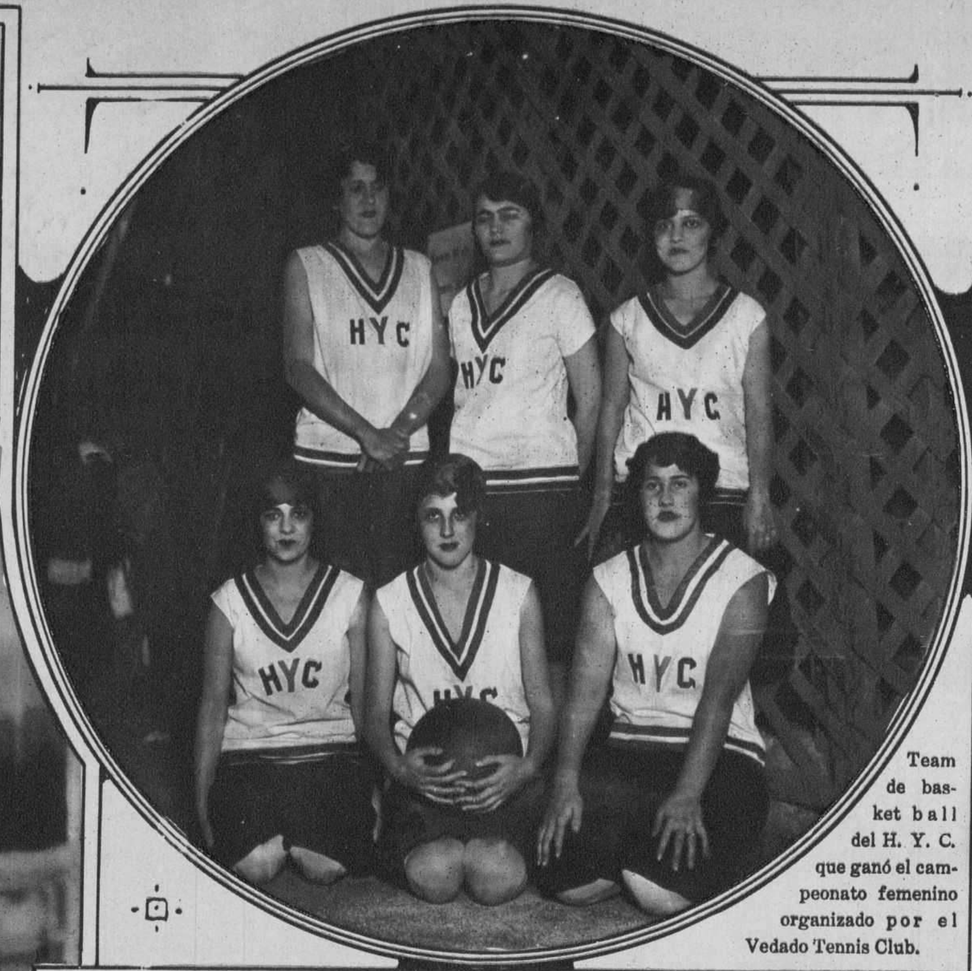

Team de basket ball del H. Y. C. que ganó el campeonato femenino organizado por el Vedado Tennis Club.

Charlie Chaplin en los momentos en que llega a New-York para asuntos del pleito conyugal que le sigue su esposa Lita Gray. El aplaudido actor ha declarado tener en los bancos un millón.

Jóvenes componentes del quinteto del Junior Social Team, que hicieron un buen papel en la contienda femenina de basket-ball celebrada en el floor del Vedado.

— - —

Anna May Wong, bellísima actriz cinematográfica china, que es envidia de sus compañeras en los estudios de de Los Angeles, luciendo un original traje de baño de satin blanco con bordados chinescos.

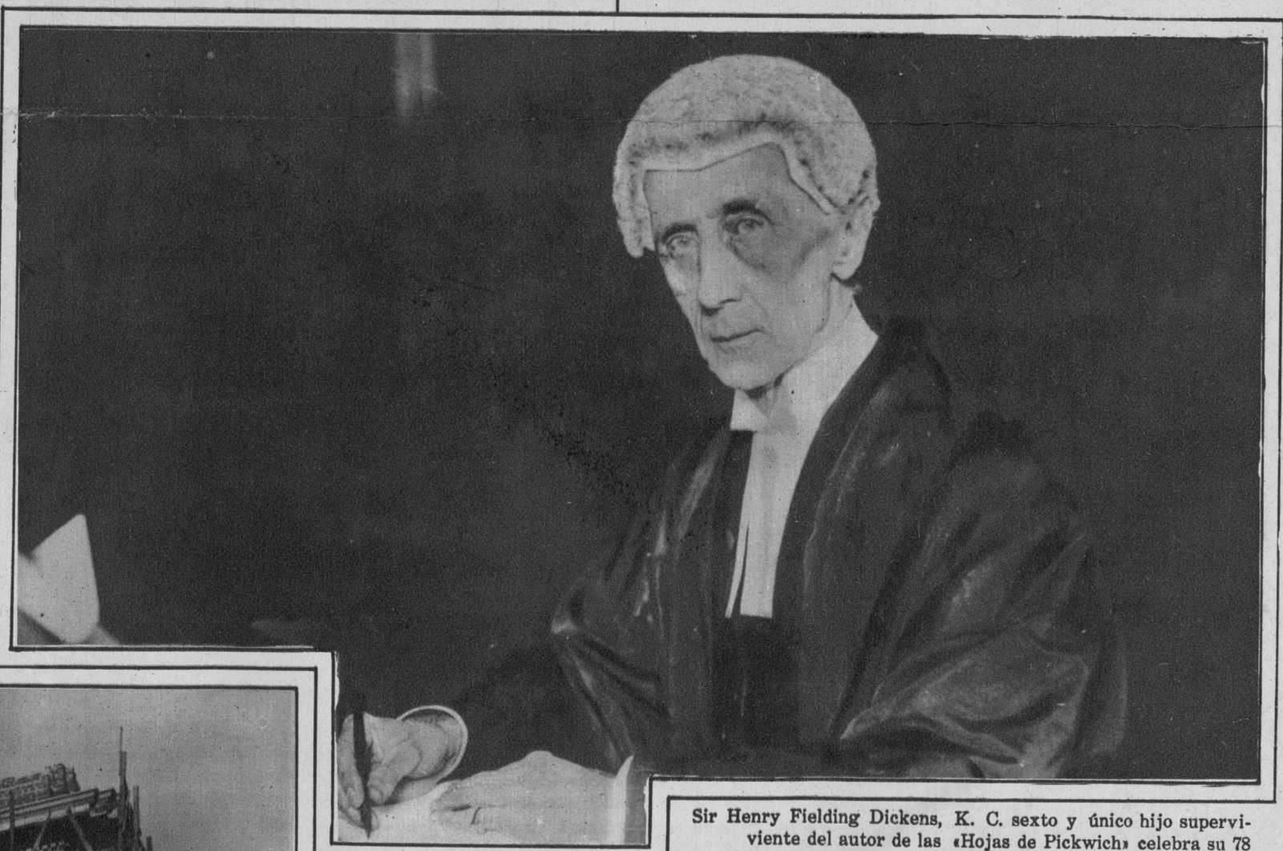

Sir Henry Fielding Dickens, K. C. sexto y único hijo superviviente del autor de las «Hojas de Pickwich» celebra su 78 aniversario. Sir Dickens ha ganado gran distinción en la profesión que su padre combatió duramente.

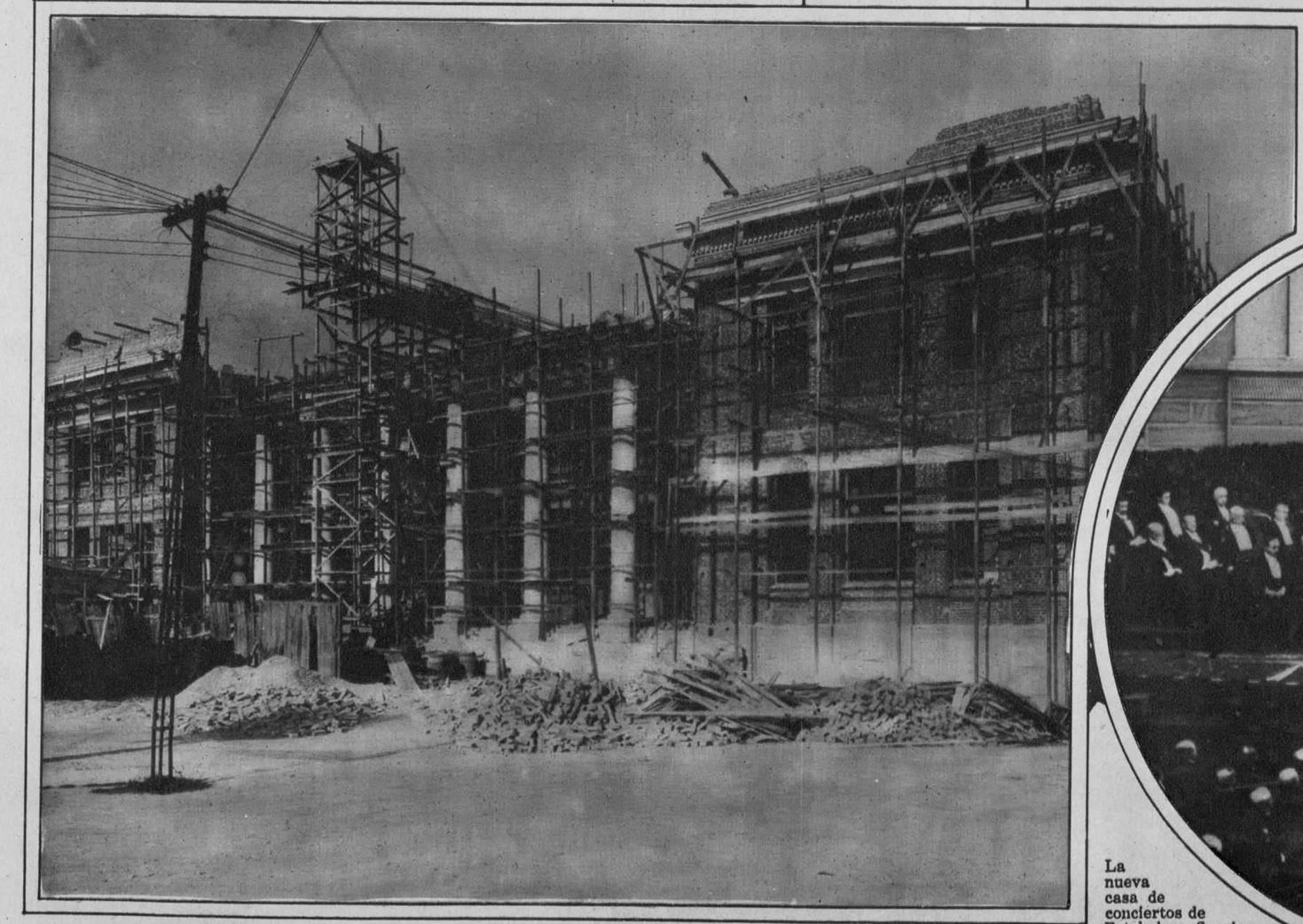

Pabellón para la Escuela de Ingenieros que se está construyendo en la Universidad Nacional.

Recientemente se ha concedido un crédito de $600.000 para terminar las obras de nuestro primer centro docente.

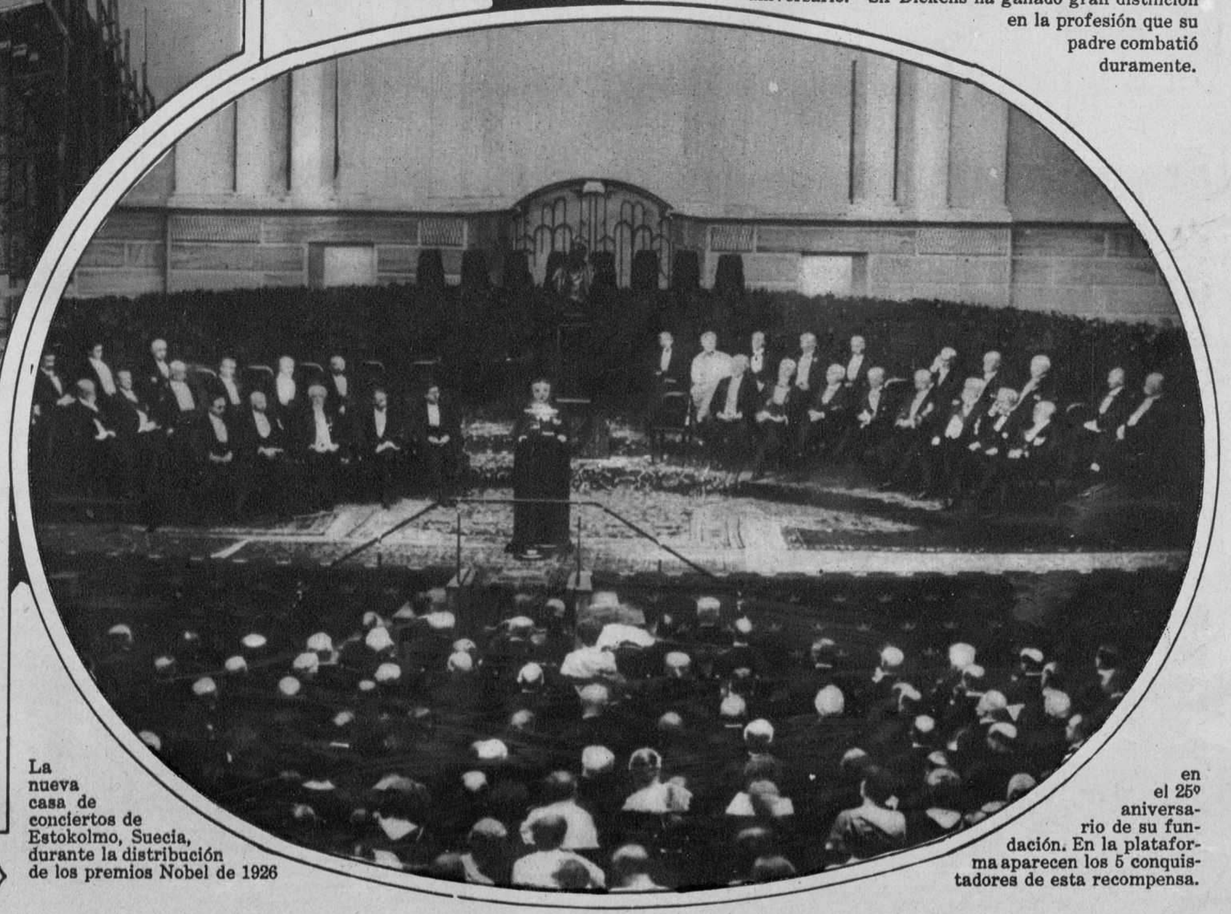

La nueva casa de conciertos de Estokolmo, Suecia, durante la distribución de los premios Nobel de 1926 en el 25º aniversario de su fundación. En la plataforma aparecen los 5 conquistadores de esta recompensa.

M.E.C.D. 2016

SEGUNDA SECCION DE ROTOGRABADO

DIARIO DE LA MARINA

DOMINGO 30 DE ENERO DE 1927

IMPRESO EN EL DIARIO DE LA MARINA
HABANA. CUBA

Junta celebrada en el Salón Verde «El Encanto» por el grupo que preside la Srta. Aida Estrada Mora de Recio, organizadora de una de las comparsas para el Gran Baile de la Recepción al Carnaval.

Directiva de la "Compañía Cubana de Cinema" integrada por los Dres. Dolz, Aguiar, Fuentes y Azcarete y los Sres. Franca, Tolón, Weis, Planas, Alonso, Alvaré y Botet.

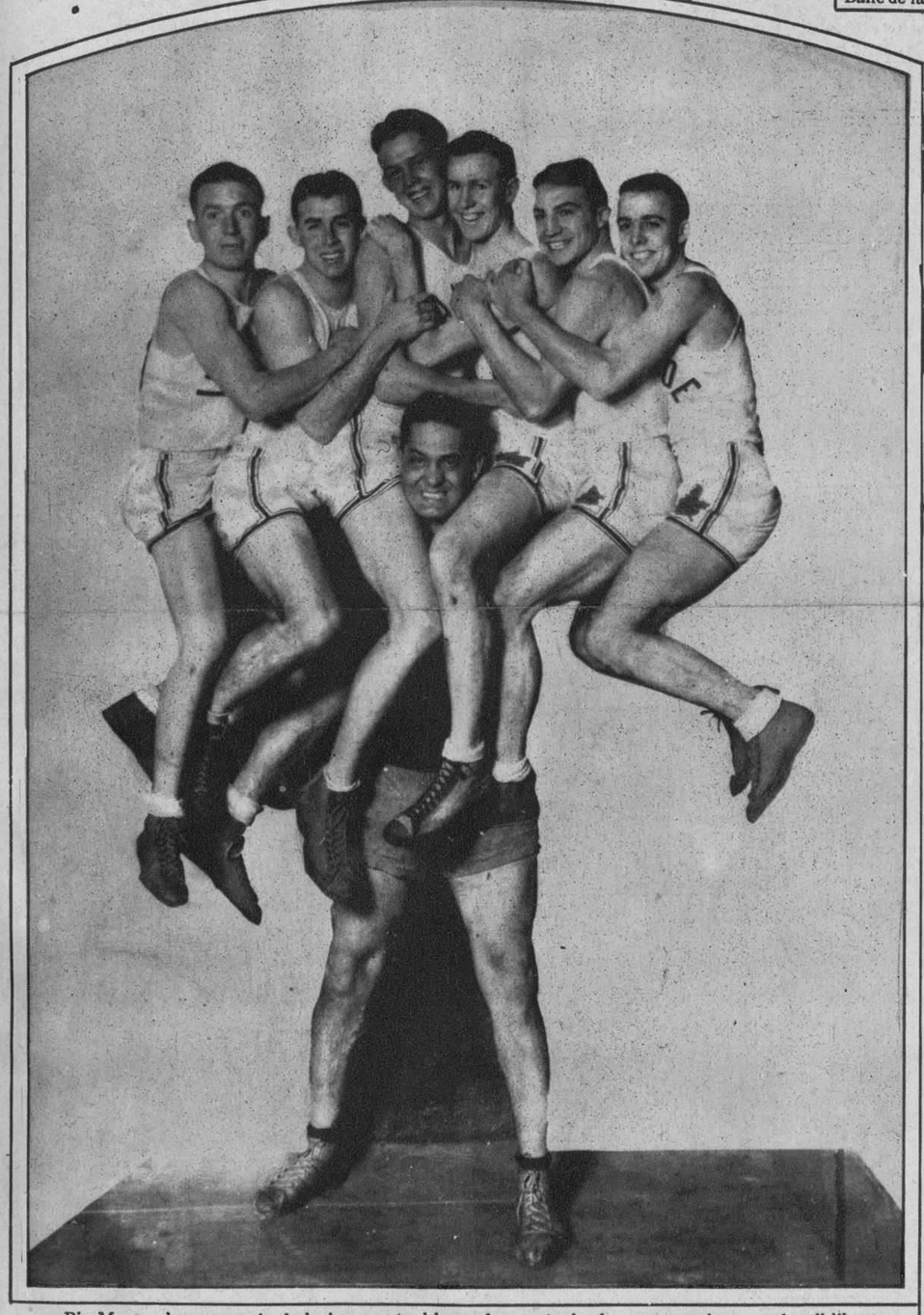

Big Munn, el ex-campeón de luchas y actual boxeador, sosteniendo una carga humana de mil libras.

Los hacendados y colonos de Santa Clara reunidos en la capital de esta provincia para tomar acuerdos sobre la distribución de la producción de la actual molienda.

Una fotografía que data de 1885. El Dr. M. G. Barnet y el General Eusebio Hernández, emigrados en Kingston, Jamaica.

La encantadora niña Virginia Fernán y Rivero, de 1 año de edad.

El joven canadiense Jorge Young, después de atravesar a nado el canal de Catalina, en California, hazaña que intentaron en vano otras 101 personas. Young ganó el premio, consistente en $40.000

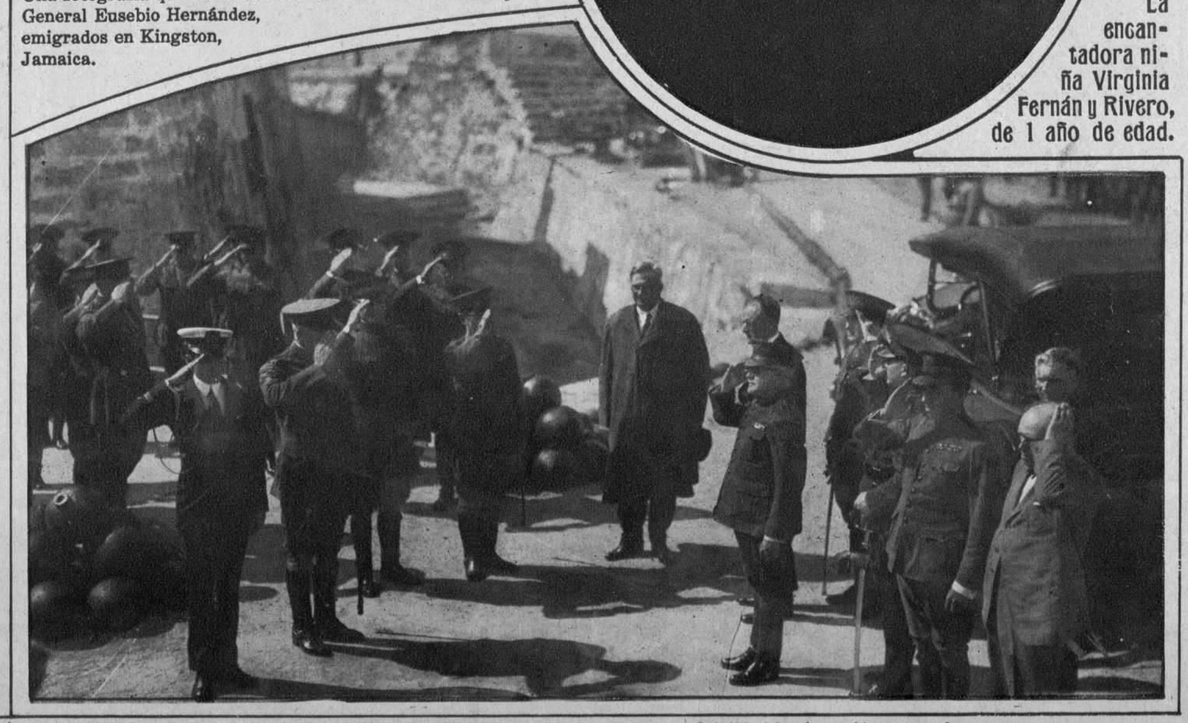

El Presidente Machado, al llegar al Castillo de Atarés, donde su oficialidad lo obsequió con un almuerzo.

M.E.C.D. 2016

CULTURA-S.A.

LOS SEMBRADORES DE LA CULTURA EN CUBA

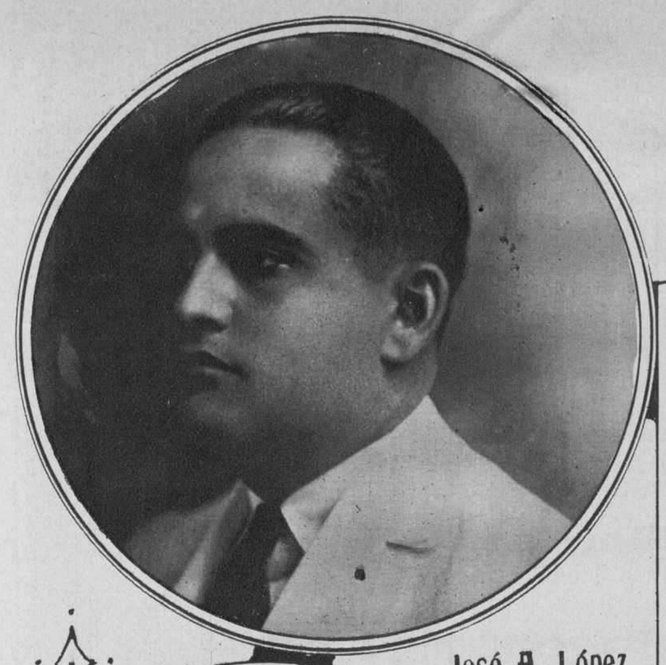

José A. López
Presidente

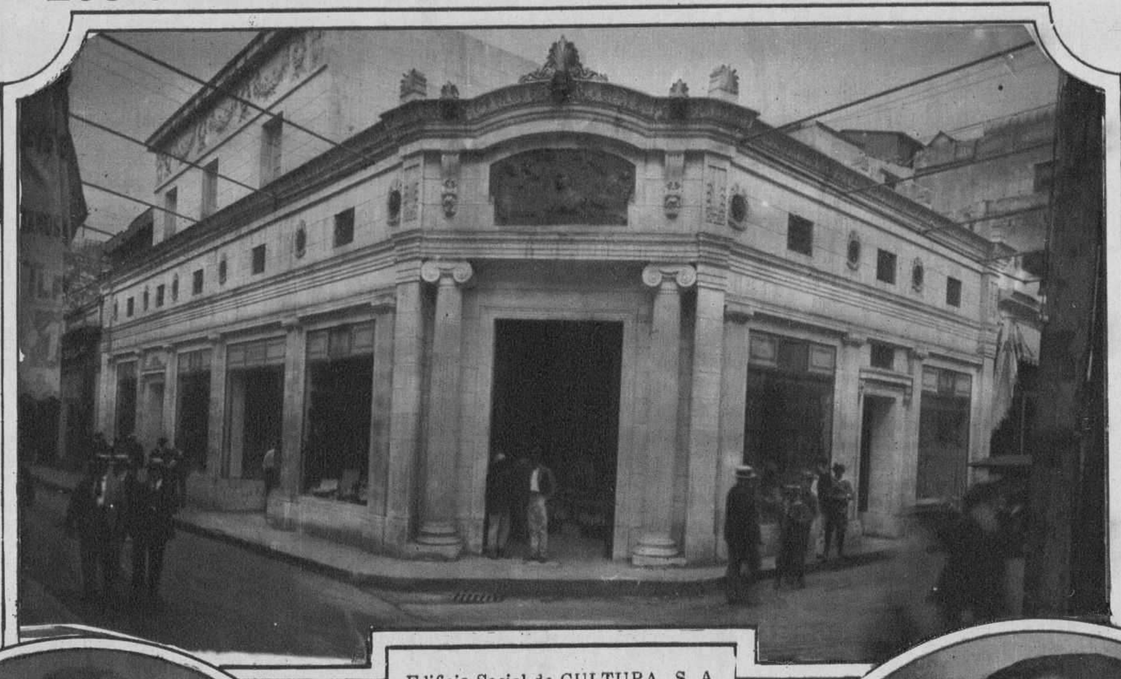

Edificio Social de CULTURA, S. A.
Propietaria de «La Moderna Poesía» y «Cervantes»
Construído por Mira y Rosich.
Ingenieros y Arquitectos.
1925

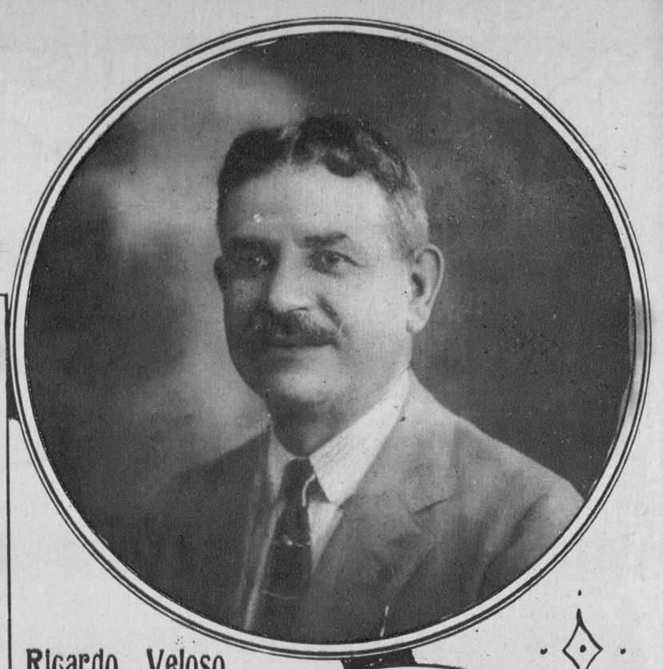

Ricardo Veloso
Vice-Presidente

Manuel Mosquera. Vocal.

José Mª. Flores. Vocal.

Luís Martínez. Vocal.

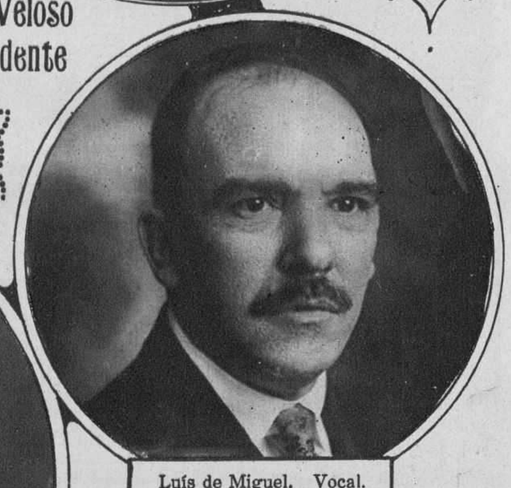

Luís de Miguel. Vocal.

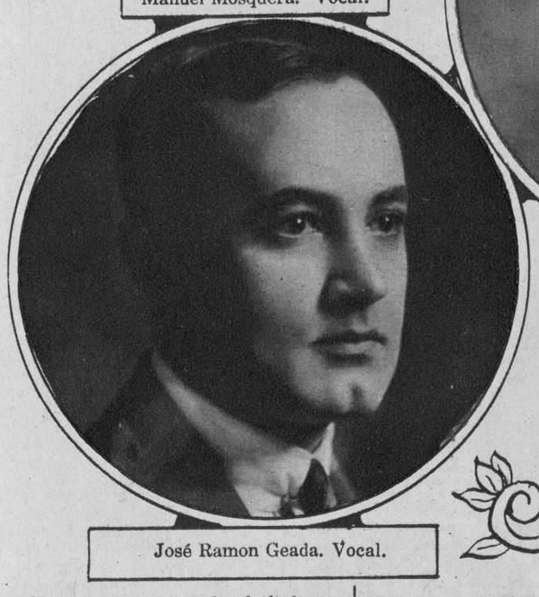

José Ramon Geada. Vocal.

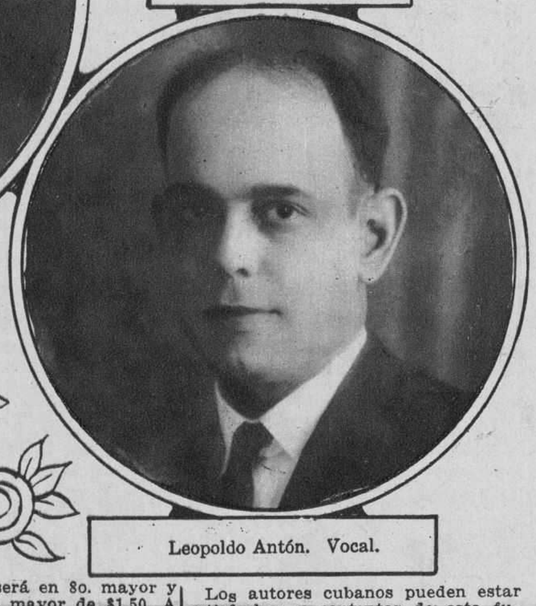

Leopoldo Antón. Vocal.

No peca de exagerado el título que encabeza estas líneas.

¿Qué han hecho, por espacio de más de 20 años Ricardo Veloso y José Rodríguez, sino dar al público lo mejor y más sano? Pues si toda su voluntad y su saber han puesto en su negocio para que Cuba cuente con librerías, surtidas de lo mejor, ¿qué han hecho más que sembrar en toda la Isla cultura?

Ricardo Veloso llegó a Cuba hace 30 años. Empezó, con una agencia de venta de obras por entregas. Después fué a España y recorrió Europa dándose a conocer a los editores españoles y a su regreso, en el año 1907, entró en trato con Arteaga para la adquisición de la venta de obras por entregas, y con la casa Montaner y Simó. Más tarde tomó en posesión de las distintas existencias del Sr. Luis Arteaga y finalmente fundó la celebrada librería **"Cervantes"** en 1910. La labor del señor Veloso ha sido y sigue siendo ardua; desde el primer día que se dedicó a la venta del libro tuvo una idea, una sola idea que le guió y le guía en el porvenir "Hogar donde haya un amante de los libros, allá voy yo, a darle alimento, a darle ese alimento del alma que tanto bien hace y tan necesario es"; y así como don Quijote salía al campo, por los caminos, para **desfacer entuertos,** Veloso, iba por esas calles de la Habana, llamando casa por casa, proponiendo libros, dejándolos para que los leyeran, dando facilidades, en una palabra, sembrando cultura, pues nadie, por pobre que fuese, si era amante de los libros, dejaba de tenerlos, porque Veloso les daba todas las facilidades de pago que deseaban con tal de que en cada hogar existiera el libro, y con el libro en casa, quedaba el afán de leer y el recuerdo de aquel hombre, que sin cansarse, por el amor a la lectura, iba de puerta en puerta dejando un libro, el nombre de su autor, el recuerdo de unos versos leídos para despertar el interés del libro y amor al libro. Y así, el señor Veloso, poco a poco, sin desmayar, preocupándose siempre por su negocio y conociendo los gustos del público, llegó a acreditar su librería, la librería que lleva el nombre del español que en el mundo ha sido: **Cervantes.**

Hoy, don Ricardo Veloso, se pasea satisfecho de su obra, y los que le rodean contentos, porque encontraron en él, no un dueño, no un patrón, sino un amigo, mejor aún un protector, porque todo el que está cerca de él y trabaja, encuentra su recompensa, pues Veloso se hizo trabajando día a día y sabe que el trabajo debe tener su premio, y Veloso premia largamente a los que le ayudan en su magna obra.

Su mayor pasión y preocupación es, al de difundir la afición a leer a Cervantes. Si le fuese posible, editaría un Quijote especial para mandar a cada casa de la Isla de Cuba un ejemplr, y es tanta su obsesión, que no será difícil que algún día realice tal sueño, aunque no del todo, en parte.

Es muy aficionado al arte y a los viajes. Bueno con todo el mundo y abierto a toda caridad. Pocas son las personas que llamaron a su puerta que no fueran atendidas y saliera a recibirles un hombre de corazón.

José López, hijo del gran filántropo don **José López Rodríguez,** propietario de "La Moderna Poesía", es el continuador de la gran obra de su padre. Joven, nacido en el siglo de los adelantos, ante nada se detiene y mira el porvenir con la sonrisa en los labios. Así es, como se ve esa gran librería en Pí y Margall y Plácido, que se debe a la iniciativa del hijo que día tras día quiere dar más amplitud a su negocio.

José López, entró a trabajar con su padre cuando apenas contaba 15 años, y al lado de aquel hombre de voluntad de hierro aprendió a conocer los negocios, a saber vivir y a trabajar. Admira ver a un hombre tan joven, como lo es José López, con tal visión de los negocios y tanta serenidad de espíritu para resolver asuntos, aconsejar y dar órdenes. Es admirable, y sólo se explica, pensando que se ha educado al lado de un hombre como lo fué don José López Rodríguez. Y como los hombres honrados y buenos se encuentran siempre, y como todo el que trabaja, solo con gente que siente y piensa como él vive, pues he ahí que **Ricardo Veloso y José López** se encontraron, charlaron un rato y decidieron marchar juntos. Y juntos han emprendido un camino, largo es cierto, pero que al final de él está el "Triunfo" esperándoles.

Ricardo Veloso y José López han fusionado sus casas, y hoy, la librería "Cervantes" y "Moderna Poesía" son solo una. ¿Qué idea persiguen estos dos **ases** de las librerías?

En primer lugar, llevar a efecto un gran "Centro Editorial" para dar mayor impulso a todas las obras de texto y de educación.

Luego emprender la magna obra de la "Biblioteca de Escritores Cubanos", es decir: hacer una obra patriótica de divulgación literaria y científica, para que sean conocidos muchos libros de autores cubanos que duermen sin que haya habido quien se acuerde de ellos para darlos a conocer. Se publicará un tomo cada mes; el tamaño será en 8o. mayor y el precio no será mayor de $1.50. A los señores que se suscriban a dicha biblioteca, o sea 12 volúmenes se les hará una buena bonificación. Se hará una tirada especial en papel de hilo para los bibliófilos.

—Y, no existiendo ahora la competencia entre las dos mejores librerías, ¿no se encarecerán los libros más y más?

—De ningún modo. Si una de las bases principales del negocio es esa. El señor Veloso pronto irá a Europa en busca de mayores beneficios, pues al hacer los pedidos, como estos serán de más importancia, conseguirá mejores precios y podremos, de ese modo, dar al público mejores condiciones.

Los autores cubanos pueden estar satisfechos y contentos de esta fusión. El apoyo que tanto se deseaba, llegó. La cultura cubana podrá, desde ahora, contar con una casa editora.

Por otra parte, el público también puede sentirse contento, pues gana en todos sentidos, en el de poder comprar sus libros más baratos y en que encontrará cuanto desee.

Ha sido, sin duda alguna, una magna idea, la fusión de los señores José López y Ricardo Veloso; esas dos acreditadísimas librerías, que se llaman "Moderna Poesía" y "Cervantes", que a fuerza de sacrificios y constancia han llegado a triunfar.

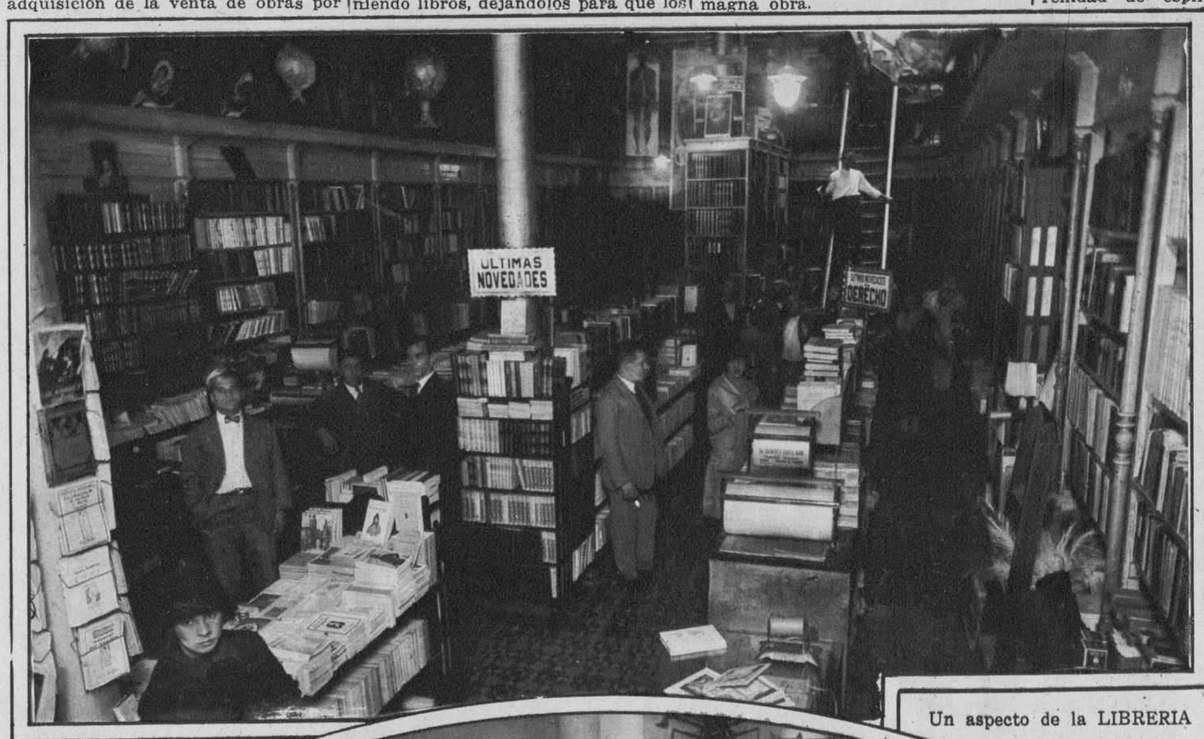

Un aspecto de la LIBRERIA CERVANTES.

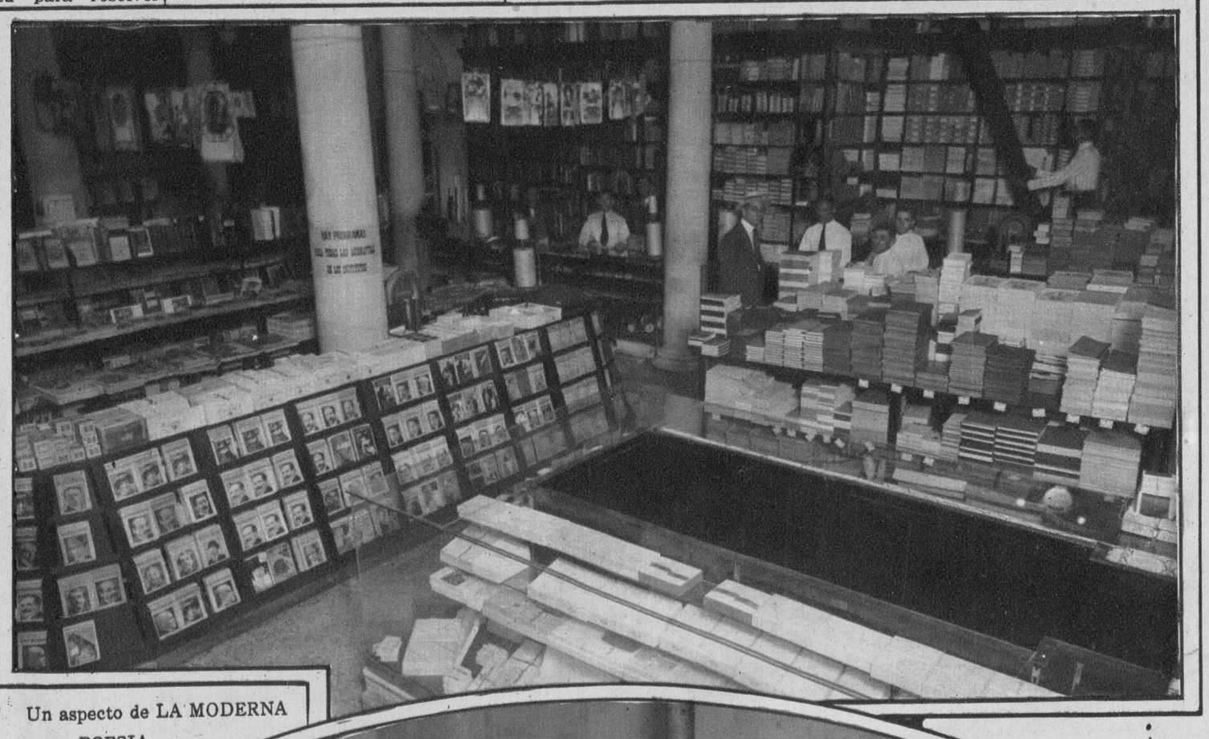

Un aspecto de LA MODERNA POESIA.

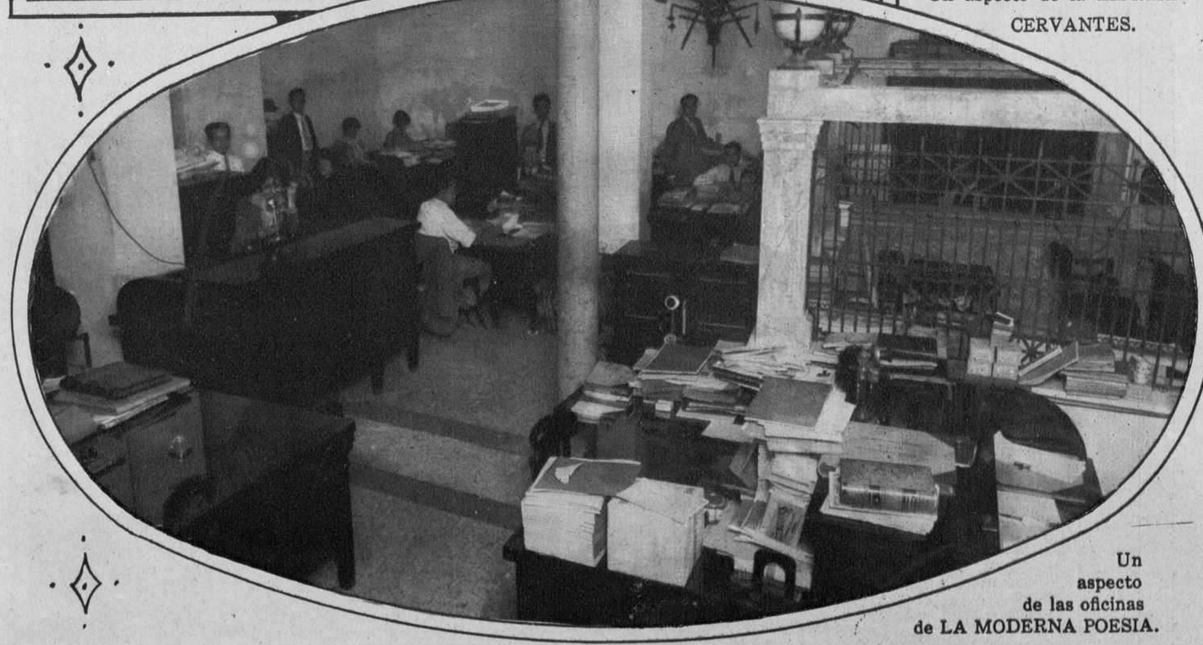

Un aspecto de las oficinas de LA MODERNA POESIA.

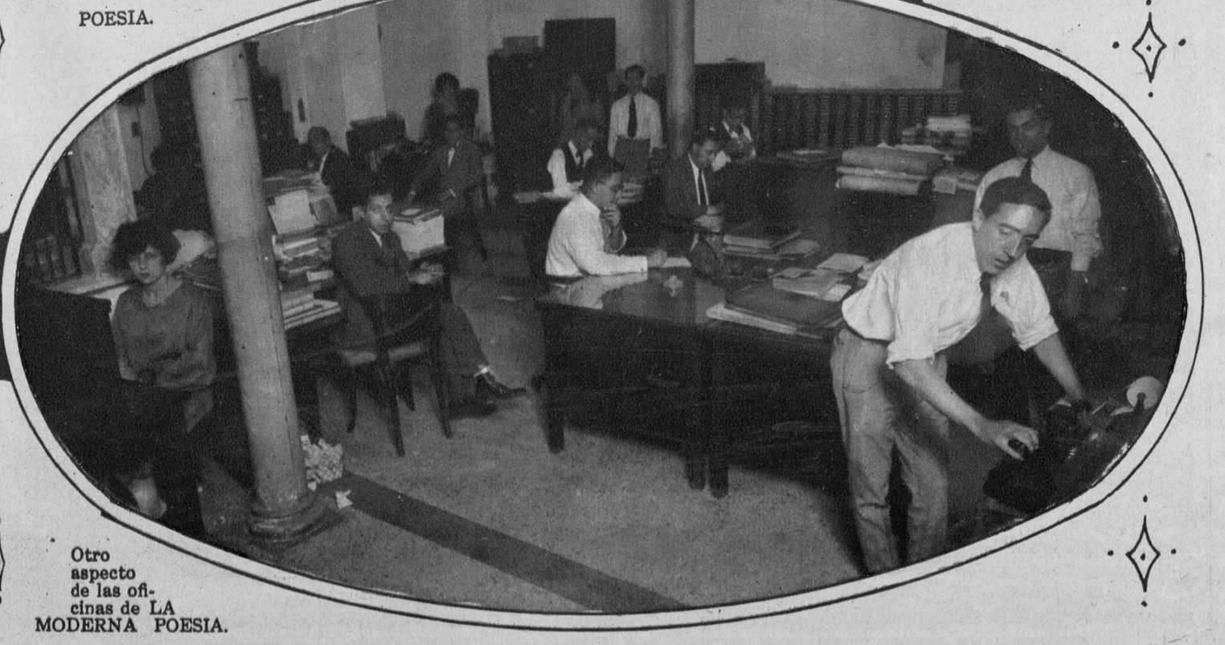

Otro aspecto de las oficinas de LA MODERNA POESIA.

M.E.C.D. 2016

Dos aspectos de la fiesta atlética celebrada en la Asociación de Dependientes. La Presidencia. La concurrencia.

Marion Talley, joven soprano norteamericana en el papel de la Reina de la Noche, de la «Flauta Mágica» con que debutó en el Metropolitan Opera House.

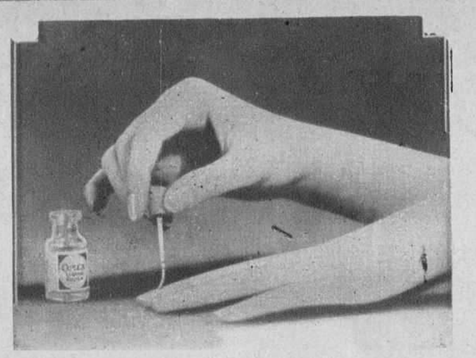

El Brillo Liquido

da a las uñas encantador y rosado lustre.

Y no necesita removedor aparte.

Este es el brillo líquido que posee todas las cualidades que deben caracterizar a un *buen* lustra-uñas.

Con él, las uñas permanecen durante días y días como si acabara de manicurárselas cuidadosamente. Cuando, si se usan otras preparaciones, las uñas aparecen despulidas o manchadas al cabo de poco tiempo, con el Brillo Líquido de Cutex se hace resaltar su límpido resplandor casi indefinidamente.

El Brillo Líquido Cutex se extiende sobre la uña uniforme y suavemente. Es fácil de aplicar porque el cepillito contiene lo suficiente para pulir una sola uña. Es del nuevo color de rosa de moda. El agua no lo empaña y ni se agrieta ni se desprende en los bordes.

Elimina la molestia de un removedor especial, porque basta una gota del Brillo mismo para quitar la capa anterior.

¡Con razón el Brillo Líquido de Cutex es más usado entre las damas que todos los demás lustra-uñas combinados!

Hay dos matices: rosa nacarado y rosa intenso. Se venden en todas las droguerías y perfumerías.

CUTEX

EL ESTUCHE de PRESENTACION vale ahora sólo 15 centavos

Llene Ud. el cupón adjunto y envíelo con 15 centavos en efectivo o sellos de correo y se le remitirá el Estuche de Presentación que contiene muestras del Eliminador de Cuticula Cutex, del Polvo de Pulir, del Brillo Líquido y de la Crema para Cuticula (Comfort) así como pulillo y lija.

Envíe este cupón hoy mismo.

IGNACIO SANCHEZ-NORTHAM WARREN CORP.
Cuba 72, Habana, Cuba

Mando inclusos, en efectivo o en sellos de correo, 15 centavos para el Estuche de Presentación que contiene Cutex suficiente para seis manicuras.

Nombre.....

Dirección.....
(o Apartado postal)

Ciudad.....Provincia.....

CREMA
de Miel y Almendras
HINDS

Suaves y blancas manos

La mujer moderna necesita ahora, más que nunca, manos tersas y lozanas, dedos suaves y flexibles. La Crema Hinds ayuda a mantenerlas así. Esto aleja el peligro de causar deshiladuras en las delicadas prendas de seda o finísimas medias tan de moda hoy día.

El uso diario de la Crema Hinds mantiene, además, el cutis sano lo que evita la formación de arrugas.

De venta donde se venden artículos de tocador.

Use usted la CREMA HINDS

Reduce los poros
Sirve de base al polvo
Suaviza los dedos ásperos
Evita que el cutis se agriete
Calma el ardor de la afeitada
Alivia las quemaduras del sol
Impide la formación de arrugas

Suaviza el cutis
lo vigoriza *lo blanquea*
lo protege *lo limpia*
lo aclara *lo sana*

Para la cara el cuello
los brazos las manos

El Comité Gestor del monumento al Gral. Gómez reunidos con la viuda del difunto ex-presidente.

Vista de la Asamblea efectuada en los altos del teatro «Ferry», Cienfuegos el día 16 de Enero de 1926, para dar cuenta de la exposición que será entregada al Honorable Señor Presidente de la República, pidiendo la pronta construcción de la carretera de Cienfuegos a Sta. Clara, convocación del Club Rotario. *Fot. La Madrileña.*

The Alamac Hotel EL HOTEL DE MODA

71st Street and Broadway
New York

Predilecto de los Hispanos

ULTRA MODERNO

Con todas las últimas innovaciones del confort y de la elegancia. Junto a la Iglesia Católica del Bendito Sacramento. Veinte pisos. 600 habitaciones, separadas o conectadas, cada una de ellas con baño y ducha. Tres excepcionales restaurants.

CONGO ROOM y la Terraza en el piso vigesimo, dominando el incomparable panorama de la ciudad
Precios al alcance de todos
Por meses, descuentos especiales

COCINA INSUPERABLE

EL HOTEL ALAMAC, predilecto de cuantos hispanos visitan Nueva York, y muy especialmente de cuantos proceden de Cuba cuenta con un selecto cuerpo de cocineros, que se esmerará por ofrecer a nuestros clientes los más deliciosos platos al estilo criollo, alternándolos con los más exquisitos de la cocina moderna extranjera.

COMER EN EL ALAMAC ES SABOREAR LAS MAS SABROSAS COMIDAS CUBANAS, AMERICANAS O EUROPEAS

Tres de las ocho atrayentes muchachas que sirven en la "Bombonier" del Hotel vistiendo sus trajes en armonía con el salón.

Un hotel americano de primera con el "chic" hispano hoy de moda

DEPARTAMENTO HISPANO creado y dirigido por el SR. ANTONIO AGUERO

OFICINAS DEL DIARIO DE LA MARINA de la Habana

Lutz Ownership-Management
Harry Lutz, Gerente General

M.E.C.D. 2016

Yola y Paul bailarines internacionales. Dálmata, ella y Húngaro él, que acaban de presentarse ante nuestro público.

El General Machado presidiendo el almuerzo que le ofreció la oficialidad del Castillo de Atarés

LECHE KEL

Lo mejor para su niño

Un Sistema Sencillo para que la Piel Retenga su Frescura Matinal

¿QUÉ haré para que mi epidermis conserve su natural atractivo? — nos ha preguntado más de una mujer. ¡Es tan penoso ver que el cutis sufre ya de exceso de grasa o ya de extrema sequedad!

Razón hay para quejarse, en efecto. Pero nosotros hemos preparado Crème Elcaya, que corrige tales inconvenientes y que mantiene fresca y atractiva la piel durante todo el día. Es un sistema tan sencillo, que lo están adoptando las mujeres de todo el mundo.

Una ligera aplicación de Crème Elcaya por la mañana y la epidermis se suaviza y adquiere frescura y encanto. Si se la usa en tratamientos a domicilio, devuelve la normalidad a un cutis grasiento e impide que éste brille. Da suavidad a un cutis extremadamente seco.

Permítanos Ud. que le enviemos gratis una muestra de Crème Elcaya y Cold Cream Elcaya, con nuestro folleto relativo al "tratamiento de belleza."

Mande Ud. este cupón y recibirá las muestras gratis.

TE-PE-CO

ALL CLAY PLUMBING FIXTURES

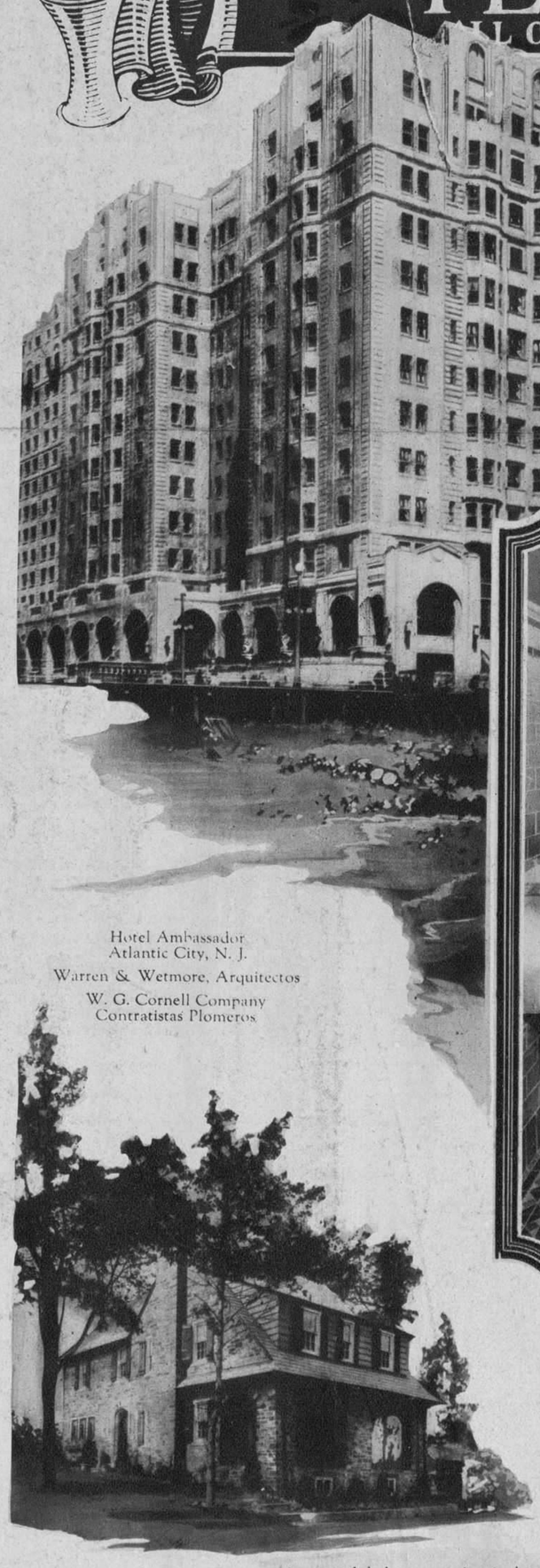

Hotel Ambassador
Atlantic City, N. J.
Warren & Wetmore, Arquitectos
W. G. Cornell Company
Contratistas Plomeros

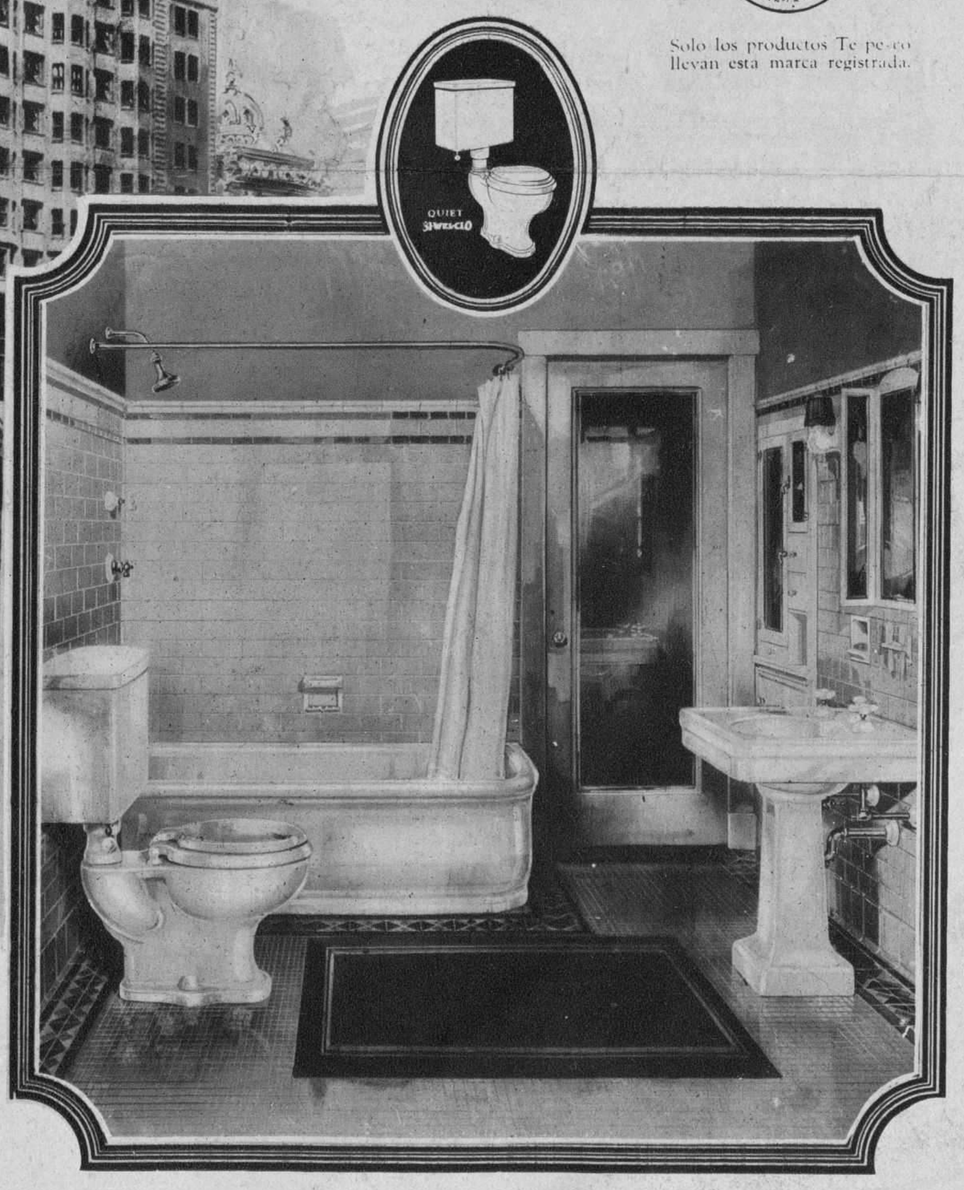

THE TRENTON POTTERIES COMPANY TEPECO

Solo los productos Te-pe-co llevan esta marca registrada.

La comodidad o conveniencia de su Cuarto de Baño depende mucho de su colocación. Hay un folleto, "Bathrooms of Character", T-00, que muestra docenas de planos de modelo de Cuartos de Baño, como el que aparece abajo. Envíe Vd. 10 centavos por su ejemplar a nuestra Oficina en Cuba, Apartado Postal 121, Habana.

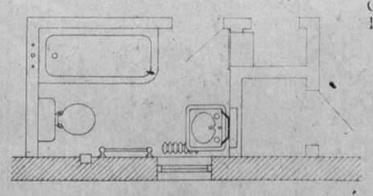

TANTO el hogar mas humilde como el edificio público mas soberbio requieren la higiene y que la hermosura de los efectos sanitarios del cuarto de baño sea duradera.

Los productos Te-pe-co reunen los mas recientes adelantos de la ingenieria cientifica sanitaria con una belleza durable que es mas que lo que indica la superficie. Todos los efectos estan hechos con tan buen gusto que dan distincion y refinamiento a cualquier hogar.

Los precios estan al alcance de todos a causa de los diferentes tamaños y modelos, pero solo hay una norma de excelencia - Te-pe-co.

THE TRENTON POTTERIES COMPANY
Trenton, N. J., E. U. de A.

New York Filadelfia Boston San Francisco

Fabricantes mas grandes del mundo de efectos de loza para cuartos de baño.
Departmento de Exportacion, 115 Broad Street, Nueva York, E. U. de A.

M.E.C.D. 2016

El último grito de la moda en negligée. Magnífico modelo bordado en oro exhibido por la actriz OLIVE BORDEN.

Lydia Rivera, la cantante cubana que acaba de obtener ruidosos triunfos en sus conciertos de París y Madrid acompañada en esta última ciudad por el gran compositor Joaquín Turina, que aparece también en esta fotografía

Momentos en que el Sr. Pedro Abascal entrega la Presidencia de la Colonia Española de Santiago de Cuba al Sr. Calixto Bergnes, del alto comercio de aquella plaza

Lydia Francis la bellísima *vedette*, una de las primeras figuras de la Compañía

DRYCO
LECHE IDEAL PARA LOS NIÑOS.
DE VENTA EN LAS FARMACIAS.

TOMANDO Lactaseno
MARCA REGISTRADA
TODA MADRE PUEDE CRIAR A SU HIJO
DE VENTA EN TODAS LAS FARMACIAS.

Complexión tan deseada

LA complexión anhelada: tersa-clara-rosada. ¿Un sueño o realidad? Será suya si dedica tres minutos todas las noches limpiando su cara con el Perfect Cold Cream Daggett and Ramsdell que destruye, limpia y suaviza aquellas líneas del cansancio. Así mientras Ud. duerme los poros de la piel respirarán fácilmente toda la noche y por la mañana su cara amanecerá fresca y saludable.

La Perfect Vanishing Cream Daggett and Ramsdell es ideal para antes de empolvarse, para la piel agrietada de las manos, cutis ásperos y quemaduras de sol.

Distínguala por las dos bandas rojas que sodean el empaque de ambas cremas.

DAGGETT & RAMSDELL
New York, E. U. A.

907

DAGGETT & RAMSDELL'S
PERFECT COLD CREAM

LAS SEÑORAS Y CABALLEROS de edad madura que deseen conservar su ESPIRITU JUVENIL les recomendamos la

TINTUAR PILAR

la juventud se alarga. La vejez se olvida.
Instantánea, Vegetal e Inofensiva.
De venta en:
Droguerías, Sederías y Farmacias
PRECIO $1.20 LIBRE DE GASTO
Remita 20 cts. en sellos de correo y se le enviará una muestra GRATIS.
Escriba al Apartado 1054
HABANA

Lustre de Oro Sapolin No. 112

UNA Pintura de Oro económica, que produce un acabado de oro brillante y durable, y se usa para radiadores, tuberías de vapor, candelabros, ornamentos, armaduras y bastidores de camas, etc. Envasada en latas de dos compartimientos, lista para mezclarse.

Está hecha de modo que puede resistir los diferentes cambios atmosféricos.

995

SAPOLIN CO. INC.
NEW YORK, U.S.A.
ESMALTES, TINTES, DORADOS, BARNICES
PULIMENTOS, CERAS, LACAS

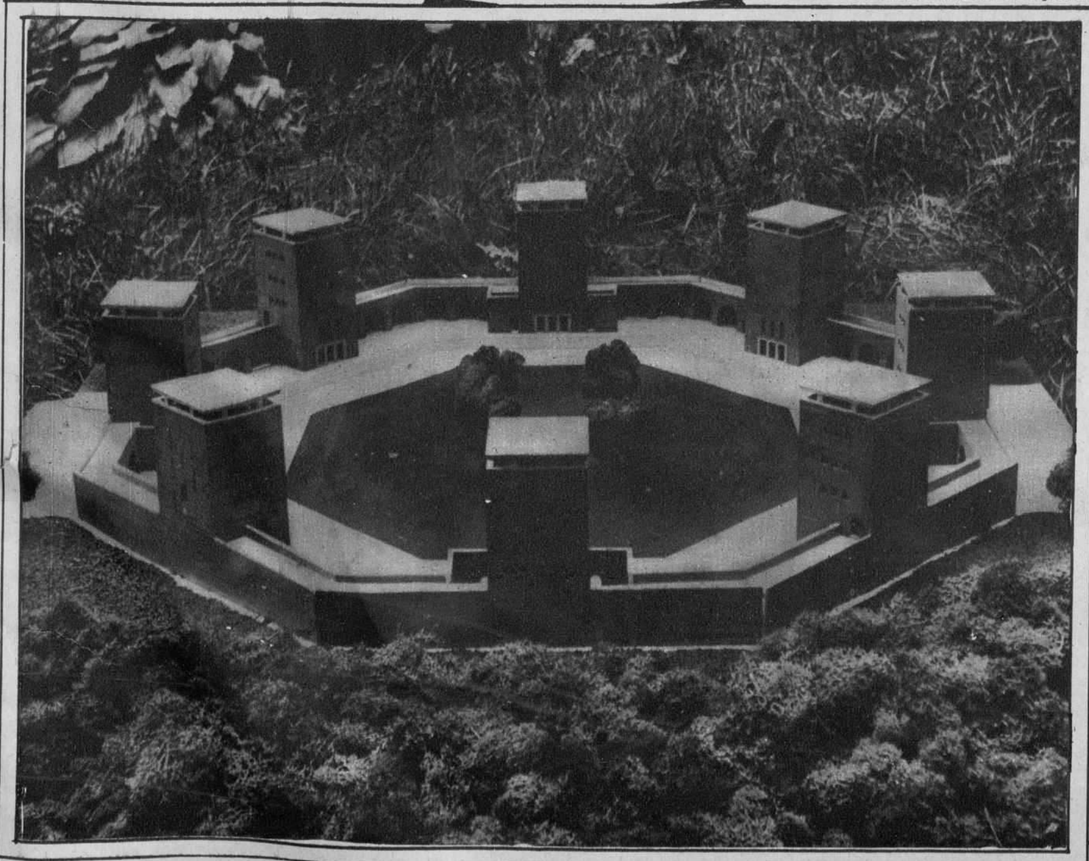

Original monumento que se está erigiendo en Tannenberg, Alemania, al presidente Hindenburg.

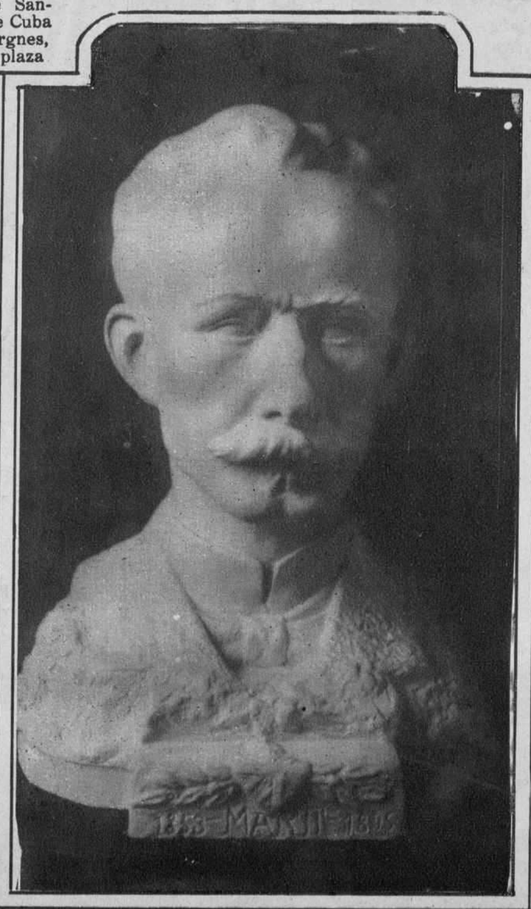

Busto del Apóstol Martí por el joven escultor Angel Andrés Alvarez Naranjo cuyas magníficas condiciones artísticas han merecido general celebración.

M.E.C.D. 2016

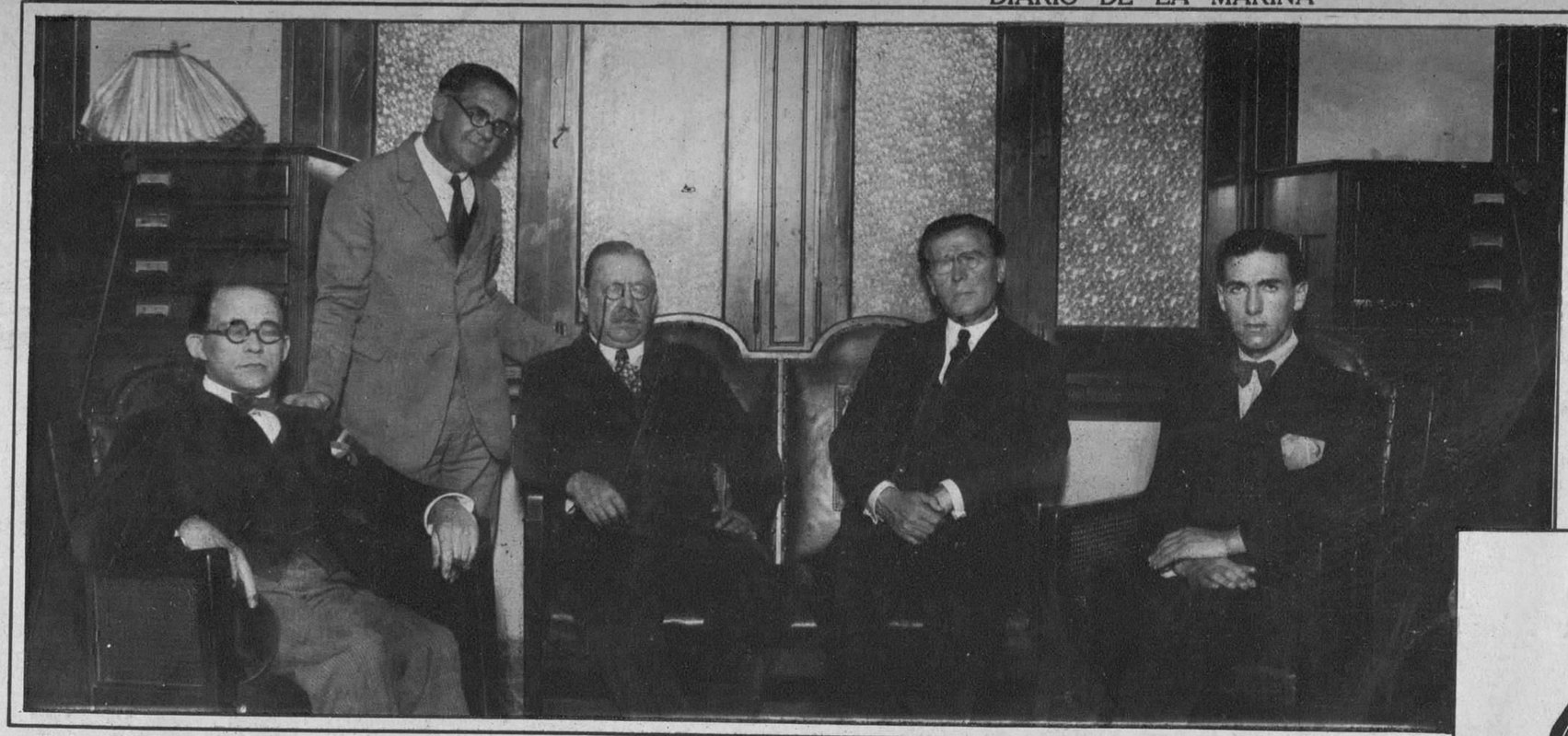

El ilustre clínico argentino, doctor Pedro Escudero, que va en misión especial de su gobierno a los Estados Unidos y ha dado, de paso, algunas conferencias en la Habana, ha tenido la gentileza de visitar el DIARIO DE LA MARINA. En la visita a esta casa le acompañaron el señor Ministro de la Argentina en Cuba, señor Sergio García Uriburu y el hijo del doctor Escudero Pedro Alberto. Con los distinguidos visitantes aparecen en la fotografía nuestros compañeros de redacción R. Santos y L. Oliveros

En el Aula Magna de la Universidad. Un aspectode la concurrencia que acudió a oir una de las conferencias del sociólogo español doctor Fernando de los Ríos.

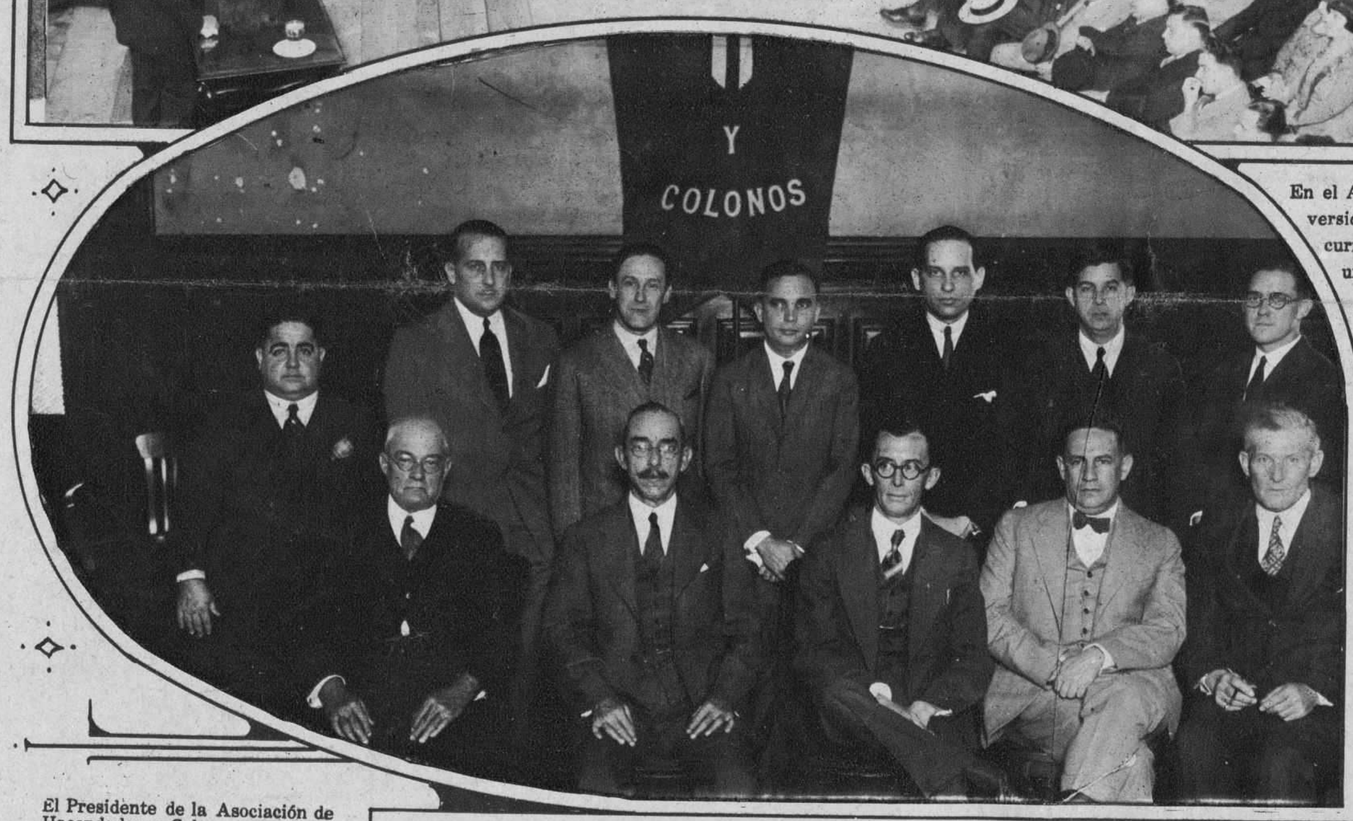

El Presidente de la Asociación de Hacendados y Colonos con los delegados de los ingenios de la provincia de la Habana reunidos pare acordar la proporción de sacos qua deberán moler cada central en la actual zafra.

En vez de vino o cerveza tome
MOSTELLE
Producto no alcoholico.
Ideal para paises cálidos.
Véndese en todas partes.

Para
Belleza y alta Calidad
LIGAS PARIS
NO HAY CONTACTO DE METAL CON LA PIEL.
FABRICANTES:
A. STEIN & COMPANY
Chicago - New York, U.S.A.

MUCHO MEJOR
NO MAS CARO

Cocomalt

CONCURSO POPULAR

¡Gane usted un premio!

ABRA una lata de COCOMALT y enderece la tirita de metal que quitó arrollada a la llave y corte aquellos dos pedacitos de metal donde aparecen las letras que forman la palabra COCOMALT. Envuelva éstos en un papel poniéndolos bajo sobre dirijido como se indica abajo.

ESCRIBA luego una carta corta (no más de 100 palabras) en la que nos dará su opinión personal acerca del producto e inclúyala en el sobre mencionado arriba, depositándola en correos, sin olvidar el sello de 2 centavos.

SI esta carta de Ud. resulta ser la mejor que hemos recibido en el curso de la semana, le avisaremos para que recoja SU REGALO. Las personas concursantes que viven en el Interior de la República tendrán que abonar los gastos de envío del REGALO, a menos que nos ordenen la entrega del mismo a alguien aquí.

NO mantendremos correspondencia acerca de este concurso; pero podemos asegurar que no pretendemos "obras literarias" ni premiaremos alabanzas. Frases sencillas y pensamientos sinceros "pesan más en nuestra opinión" que es final en el asunto.

NO se descorazone si no gana Vd. un premio enseguida. Insista, que el triunfo es de los perseverantes.

Ponga su dirección bien clara y dirija su correspondencia así:
SEÑOR AURELIO BERRÍOS, DPT. X.
Apartado 674, Habana, Cuba.

DISTRIBUIDORES	FABRICANTES
GARCÍA Y CIA. S. EN C.	R. B. DAVIS CO.
AGUIAR 110. TEL. A-3098.	ESTABLECIDOS EN 1841
HABANA	HOBOKEN, N. J.

EL cepillarse la dentadura es una buena costumbre, pero tan simple procedimiento no es suficiente para poner la boca en estado higiénico. Es necesario usar un dentífrico germicida como es la Crema Dental Kolynos, la cual no solamente disuelve la película y elimina los restos de alimentos que se adhieren a los dientes, sino que también mata los microbios dañinos que causan la caries y otras enfermedades. Además, produce una exquisita sensación de limpieza y frescura en la boca. 59

CREMA DENTAL
KOLYNOS

—¡Salud y Pesetas!

—No: ¡salud y Sal Hepática! Prefiero ser sano y pobre, que rico y dispéptico.

RICO es aquel que está satisfecho con lo que posee. Pero nadie se sentirá orgulloso de tener malas digestiones, estreñimiento y, en consecuencia, insomnios y predisposición a graves males. La SAL HEPÁTICA normaliza las funciones intestinales.

¡Dérroche Ud. salud! ¡Economice pesetas!
¡Tome SAL HEPÁTICA!

SAL HEPÁTICA
Elaborada por los fabricantes de la Pasta Dentífrica IPANA

M.E.C.D. 2016